Edini slovenski dnevnik
-: v Zedinjenih državah. :-
Velja za vse leto . . . $3.00
-: Ima 10.000 naročnikov :-

GLAS NARODA

List slovenskih delavcev v Ameriki.

The only Slovenian daily
-: in the United States :-
Issued every day except
-: Sundays and Holidays :-

TELEFON PISARNE: 4687 CORTLANDT. Entered as Second-Class Matter, September 21, 1903, at the Post Office at New York, N. Y., under the Act of Congress of March 3, 1879. TELEFON PISARNE: 4687 CORTLANDT.

NO. 183. — ŠTEV. 183. NEW YORK, THURSDAY, AUGUST 6, 1914. — ČETRTEK, 6. AVGUSTA, 1914. VOLUME XXII — LETNIK XXII.

Nemčija je poslala Italiji ultimatum?

GENERALI EVROPSKIH DRŽAV, KI SO ZAPLETENE SEDAJ V KRVAVO VOJNO.

Velika bitka med Nemci in Belgijci pri Luettichu.

IZ PARIZA POROČAJO, DA SO VRGLI BELGIJCI NA CELI ČRTI NEMCE NAZAJ. ŠVEDI SO PRIPRAVLJENI POMAGATI SOVRAŽNIKOM NEMČIJE. ANGLEŽI SO ZAPLENILI NEKAJ NEMŠKIH TOVORNIH LADIJ. EN SAM BELGIJSKI ŠVADRON JE ZAPODIL ŠEST ŠVADRONOV KAVALERIJE V BEG. PROKLAMACIJA POVELJNIKA BELGIJSKE ARMADE. NEMŠKE BOJNE LADIJE SO ZAPUSTILE PRISTANIŠČE TSINGTAU.

—o—

Nemci, Belgijci, Švedi in Nizozemci.

Bruselj, Belgija, 5. avg. — Včeraj je napadla nemška armada, ki se pomika ob reki Maas belgijsko trdnjavo Luettich. Vnel se je strašen boj, v katerem so pa bili junaški Belgijci zmagovalci. Nemci so pustili na bojišču veliko mrtvih in ranjenih. Neki belgijski švadron je napadel šest nemških švadronov in jih zapodil v beg. Časnikarski poročevalci pravijo, da je padlo več tisoč vojakov, toda poročila še niso potrjena. Belgijci so vjeli skoraj tisoč Nemcev in jih odvedli v trdnjavo. Predno so napadli Nemci trdnjavo, je izdal nemški poveljnik proklamacijo, v kateri je zahteval za nemške vojake prosto pot skozi Belgijo. Po njegovem mnenju bi bila sveta dolžnost Belgijcev pustiti Nemce skozi njihovo državo v Francijo.

Kralj Albert je prevzel sam vrhovno poveljstvo nad armado in izdal poziv na svoje vojake v katerem pravi med drugim, da mora Belgija braniti svojo čast in neodvisnost proti oholemu sosedu. Kralj Albert je dal svojo palačo Rdečemu križu na razpolago.

London, Anglija, 5. avg. — Nemci so vdrli v nizozemsko provinco Nortbrabant. Pri tem niso naleteli na neben odpor.

Antverpen, Belgija, 5. avg. — Danes zvečer so se vršile po mestu velike protinemške demonstracije. Množica je razbila več nemških kavarn in restavrantov ter strgala grb raz nemški konzulat. Ker ni mogla policija ničesar opraviti, je proglasila vlada nad mestom obsedno stanje.

Pariz, Francija, 5. avgusta. — Iz Montbeliarda poročajo, da so Nemci prekršili švicarsko nevtralnost.

Bruselj, Belgija, 5. avgusta. — Belgijski vladni list poroča, da sta danes vdrla v provinco Luttich dva nemška armadna zbora. Nemška artilerija je obstreljevala več malih trdnjav. Neki nemški vjeti častnik je rekel, da se mu niti sanjalo ni, da bo Nemčija naletela na tak odpor, ker so bili vsi Nemci prepričani, da bodo lahko brez ovir potovali skozi Belgijo. V primeri z nemškimi so belgijske izgube malenkostne.

Amsterdam, Belgija, 5. avg. — "Handelsblad" je dobil iz Maastrichta sledečo brzojavko: — Boji ob belgijski meji se nadaljujejo. Grmenje topov se sliši v mesto. Iz zvonika je mogoče videti dim.

Luettich, Belgija, 5. avg. — Po dolgotrajni bitki so zavzeli danes Nemci belgijsko trdnjavo Vise. Zmagovalci so trdnjavo zažgali in pomorili vse prebivalce

Bruselj, Belgija, 5. avgusta. — Ministrski predsednik je danes izjavil, da je vstopil v kabinet socialistični vodja Emile Vandervelde, nakar je bil takoj imenovan za državnega ministra. Vsi možki, ki so služili zadnjih petnajst let pri vojakih, so poklica ni pod orožje.

Bruselj, Belgija, 5. avgusta. — Proklamacija nemške armade se glasi: — Belgijsko mejo smo bili prisiljeni prekoračiti. Moja želja je, da bi se opustilo vsak konflikt z narodom, ki je bil svoj čas naš zaveznik. Spomnite se na Waterloo, kjer so nemški vojaki ustanovili vaši deželi neodvisnost. Skozi Belgijo moramo imeti prosto pot, čeravno so razdejali Belgijci mostove, predore in železnice. Z vami nočemo imeti nikakih sovražnosti, pač pa moramo napasti one, ki so nas napadli. Belgijskemu prebivalstvu garantiram, da ne bo imela zanj vojna nobenih posledic.

Kodanj, Švedsko, 5. avgusta. Švedska vlada je sklenila v slučaju vojne nastopiti proti Nemčiji.

Nemčija in Anglija.

Berlin, Nemčija, 5. avgusta. — Napoved vojne od strani Anglije ni napravila na Nemce nobenega posebnega utisa. Včeraj je dovolil ministrski svet pet miljard mark za vojno. Ves ruski denar v tukajšnjih bankah je vlada konfiscirala. Magistrat je dovolil šest milijonov mark za nakup živil in drugih potrebščin, s katerimi je sedaj ljudstvo kakor tudi vojaštvo izvrstno preskrbljeno. V vojaško službo je prostovoljno vstopilo kakih 100,000 mladeničev od 16. do 19. leta.

London, Anglija, 5. avg. — Evropska vojna se je začela. Vojaki se bojujejo v zraku, na vodi in na suhem. Ob angleški obali se vršijo spopadi med angleškimi in nemškimi bojnimi ladijami. Nemški poslanik se še nahaja tukaj in bo zapustil z neko angleško križarko London. Včeraj zvečer so aretirali zaradi špionaže kakih trideset Nemcev, ki se bodo morali zagovarjati pred vojnim sodiščem.

Skoraj vse nemško brodovje se nahaja ob izlivu reke Labe, iz česar se da sklepati, da se bo v kratkem vršila odločilna bitka. Angleška križarka "Amphion" je obstreljevala nemški tovorni parnik "Koenigin Luise", ki se je po preteku pol ure potopil. Cena živilom se je za sto odstotkov zvišala.

Washington, D. C., 5. avg. — Predsednik Wilson je naročil mornariškemu departmentu da naj prevzame vse ameriške postaje za brezžično brzojavljenje v svojo režijo. Brzojavke, ki krijo nevtralni značaj dežele, so prepovedane.

Včeraj zjutraj so prerezali Angleži pri Azorih kabel med Nemčijo in Zdr. državami.

Nemčija in Rusija.

Petrograd, Rusija, 5. avg. — Pri pruski meji je napadel močan ruski oddelek Nemce. Po hudem boju so bili Nemci vrženi nazaj. Rusi so jim dolgo časa sledili in požgali za seboj več vasi. Nadalje so razdejali tudi železniško zvezo pri Bjali. V Crnem morju so vjele ruske bojne ladije več nemških tovornih parnikov.

Berlin, Nemčija, 5. avgusta. — Oddelki prve divizije prvega korа so z naskokom zavzeli rusko vas Kibarti. Izgube so na obeh straneh precejšnje. Avstrijski vojaki so začeli streljati na neki ruski zrakoplov, ki je dospel preko gališke meje. Kroglje so stroj tako poškodovale, da je padel na tla. Oba aviatika sta bila mrtva.

Ker ne dovoli nemška vlada ruski carici vdovi, da bi se vrnila nazaj v Petrograd, so vdrli danes prebivalci v nemško poslaništvo v Petrogradu in poškodovali vse, kar jim je prišlo pod roko. Dragoceno pohištvo so zvlekli na cesto in zažgali. Nato so hoteli navaliti na avstro-ogrsko poslaništvo, pa jim je vojaštvo preprečilo izvršiti namero.

Izjava predsednika francoske poslanske zbornice.

Pariz, Francija, 5. avgusta. — Ko je stopil danes zbornični predsednik v dvorano, so se dvignili vsi poslanci s sedežev. Dvorana je bila nabito polna. Deschanel je v pričetku svojega govora omenil ustreljenega poslanca in vodjo socijalistov, Jaures-ja ter prešel nato na sedanjo težko situacijo, v kateri se nahaja Francij. Govornik je omenil napore Francije, da bi se ohranilo mir ter izjavil, da se bojuje sedaj dežela za civilizacijo in prostost Francije.

Z velikim navdušenjem so sprejeli poslanci tudi govor ministrškega predsednika Viviani-ja, ko je prečital slednji poslanico predsednika Poincare-ja ter končal z besedami: "Burno utripajo naša srca. Vive la France!"

Viviani je obrazložil dogodke zadnjega časa ter izjavil, da zadene cela krivda radi izbruha vojne edinole Nemčijo.

Dolgo vrsto vladnih predlog je zbornica brez debate sprejela.

Danes so zaprli v Parizu vse gostilne, v splošnem pa ima prebivalstvo popolno prostost. Se otvorjeni prostori nosijo lepak "francoska tvrdka", da se zavarujejo pred napadi poulične druhali. Veliko trgovin je zaprtih tudi raditega, ker so odšli uslužbenci ali gospodarji k vojakom.

Do jutri morajo biti na razpolago vojaške oblasti vsi avtomobili. Imejitelji dobijo kot garancijo nakaznice, katere se bo izplačalo koncem vojne brez obresti.

Francoske čete so zavrnile danes napad nemške kavalerije ter pognale slednjo proti Villers-la-Montagne in Monfontaine. Tozadevno poročilo je izdalo vojno ministrstvo. Nemška armada prodira med trdnjavama Toul in Epinal. Tekom zadnjih 12 ur se vrše neprestano spopadi na meji in izgube na obeh straneh so baje že velike. Da se prepreči napad na Pariz od strani nemških avijatikov, se je sprejelo veliko prostovoljcev za avijatični oddelek francoske armade.

Vojna stranka v Italiji zahteva vdeležbo Italije.

Rim, Italija, 5. avgusta. — Vojna stranka zahteva, naj razveljavi Italija svojo izjavo glede nevtralnoti ter se priklopi Nemčiji in Avstriji. Odkar so prišla iz Anglije poročila, da je Anglija napovedala Nemčiji vojno, je opaziti splošno izpremembo v nasiranju in splošno se zahteva, naj Italija izvrši svoje dolžnosti kot zaveznica Avstrije in Nemčije.

Pogodba nalaga Italiji, Avstriji in Nemčiji dolžnost, da si medsebojno pomagajo v slučaju, da bi bila ena ali druga napadena od kake druge velesile. Dosedaj je bilo videti, da je Nemčija napadalka, a v zadnjem času se je doznalo, da je Anglija pričela z inicijativo proti Nemčiji. Vsled tega bo Italija najbrž prisiljena, da posreduje v sporu.

Za danes je bila sklicana posebna seja kabineta, tekom koje je prečital minister za zunanje zadeve San Giuliano veliko število brzojavk, ki so došle v zunanji urad.

Kabinetno sejo se je sklicalo, da se ugotovi, ali je bila Nemčija napadena in more vsled tega pričakovati pomoči Italije.

Nemški poslanik v Rimu se je oglasil v ministrstvu za zunanje zadeve ter sporočil ministru formelno v imenu nemške vlade, da je Nemčija napadena od Francije in Anglije ter da Nemčija pričakuje, da ji bo pomagala Italija in sicer na podlagi pogodbe, veljavne za obe državi.

Avstrijci se umikajo?

Glasi se, da ne bo Avstrija nadalje prodirala v Srbija ter da bo večino svojih čet odpoklicala na rusko mejo.

Glasi se nadalje, da se v avstrijski armadi dannadan dogajajo številni upori.

Rim, Italija, 5. avgusta. — Glasi se, da je avstrijsko brodovje zapustilo **Boko Kotorsko ter da je že odplulo iz Jadranskega morja. Avstrija namerava baje zasesti pristanišče Solun, kje se nahajajo velikanske zaloge premoga.**

Pariz, Francija, 5. avgusta. — **Brezžična brzojavka javlja, da je avstrijsko brodovje zapustilo Jadransko morje ter da plove proti Egejskemu morju. Od Malte je odplula eskadra francoskih bojnih ladij, ki se bodo spustile v boj z avstrijskimi.**

Rim, Italija, 5. avgusta. — **Iz Trsta se poroča, da je bilo na podlagi prekega soda v Trstu ustreljenih in obešenih 400 Srbov in Hrvatov. O sličnih eksekucijah se poroča tudi iz drugih delov države.**

Preganjanje Slovanov. 400 ljudi so obesili v Trstu.

"LA LORRAINE" SE NAHAJA S 600 REZERVISTI NA ODPRTEM MORJU. ANGLEŽI SO PREREZALI NEMŠKI KABEL. VLADA JE KONFISCIRALA VES RUSKI DENAR, KI JE NALOŽEN V BERLINSKIH BANKAH. NEMŠKA ARMADA JE ZA VEČ MESECEV PRESKRBLJENA S HRANO IN DRUGIMI POTREBŠČINAMI. ANGLEŠKA KRIŽARKA JE POTOPILA NEMSKO LADIJO "KOENIGIN LOUISE."

—o—

Dunaj, Avstrija, 5. avgusta. — Terapevtični zavod na Dunaju je naprosil zdravstveni urad v New Yorku, naj mu takoj pošlje 50 litrov antitetaničnega seruma. Uporabljalo se ga bo za zdravljenje ran, povzročenih od krogelj. (Kroglja povzroči rano, ki se kaj rada prisadi ter nastopi zastrupljenje krvi. Vsled zastrupljenja pa nastopi krč, ki povzroči smrt. Da se prepreči te krče, se uporablja antitetatični serum, katerega se vbrizga v krvni tok ranjenega.

Dunaj, Avstrija, 5. avgusta. — Vlada je izdala danes stroge predpise, da varuje občinstvo pred brezvestnimi trgovci, ki zahtevajo za živila pretirano visoke cene. Vsi trgovci in kramarji morajo naznaniti vladi, koliko blaga imajo v zalogi. Kdor bo zamolčal del zaloge, bo obsojen na ječo od enega meseca do enega leta.

Dunaj, Avstrija, 5. avgusta. — Cerkvena oblast je dovolila, da se smejo vršiti poroke brez običajnih predpisanih oklicov. Prizadeti pa morajo priseči, da so prosti vseh zadržkov.

Zmaga francoskega brodovja v Sredozemskem morju.

Pariz, Francija, 5. avgusta. — Francosko brodovje v Sredozemskem morju je zajelo nemški križarki "Goeben" in "Breslau" ter potopilo tretjo nemško križarko "Panther". Francoske bojne ladije so zapustile Toulon, da zasledujejo nemške bojne ladije, ki so bombardirale Philippeville v Alžeriji ter se nato obrnile proti iztoku, da poiščejo nevtralno pristanišče. Naletele pa so na angleško eskadro, ki je prihajala iz Gibraltarja in pa na francosko, prihajajočo iz Toulona.

Vest o zmagi je povzročila tukaj veliko radost. Izguba križarke "Goeben" je za Nemčijo v resnici težka in za sedaj nenadomestljiva.

Kakor znano je igrala potopljena križarka "Panther" veliko vlogo pri zapletljaju v Maroko leta 1911, ko bi bilo kmalu prišlo do vojne med Nemčijo in Francijo.

Važna bitka na nemško-francoski meji.

Pariz, Francija, 5. avgusta. — Prišla je brzojavna vest o važni bitki, ki se je razvila na nemški meji pri mestu Nancy. Trajala je dvanajst ur. Na obeh straneh je zaznamovati velike izgube, katerih pa še ni mogoče natančno ugotoviti.

Nemška armada 100,000 mož prodira počasi med Toul in Epinal. Bitka je bila razventega dvoboj med artilerijo obeh držav.

Razna poročila.

Včeraj zvečer se je raznesla po New Yorku vest, da bo zapustil parnik "Vaterland" pristanišče. Pisarna Hamburg-Amerika črte ni hotela dati nobenega natančnejšega pojasnila. Celo popoldne so nakladali premog in živež. Brez posebne izkaznice ni smel nikdo na pier.

Carigrad, Turčija, 5. avgusta. — Turška vlada je zapovedala zapreti Dardanele in Bospor, ker se da edino na ta način obvarovati nevtralnost Turčije.

Berolin, Nemčija, 5. avgusta. — Poveljnik osmega armadnega korа, ki je zasedel Luxemburg, je danes rekel, da je okupacija le začasna ter da nikdo izmed prebivalcev ne bo trpel najmanjše škode. Vsa škoda, ki so jo napravili nemški vojaki na polju, bo povrnjena. Luxemburžani so poslali Nemčiji odločen protest.

London, Anglija, 5. avgusta. — Anglija bo kupila od Turčije dve bojni ladji, ki sta bili zgrajeni v neki angleški ladjedelnici, za 25 milijonov dolarjev. Ladji sta zgrajeni po najmodernejšem načinu. Angleške vojne ladje so vjele neki parnik Hamburg-Amerika črte, na katerem se je nahajalo 73 nemških rezervistov.

Haag, Nizozemsko, 5. avgusta. Oficielno se naznanja, da dosedaj Nemci še niso prekoračili nizozemske meje. Nad Nizozemsko je proglašeno vojno stanje.

Pariz, Francija, 5. avgusta. — Nekateri pravijo, da se nahaja v Parizu še par tisoč Nemcev in Avstrijcev. Pred vojno jih je bilo nad 80,000, sedaj so pa že skoraj vsi zapustili mesto. Aretirali so 58 Nemcev, katere se dolži špionaže. Nekateri so si poiskali zavetja v ameriškem generalnem konzulatu.

Berolin, Nemčija, 5. avgusta. — Nemški uradni časopis poroča, da je proglasil nemški cesar kot pruski kralj splošno amnestijo. Sedaj se lahko vrnejo brez skrbi domov vse one osebe, katere se je zasledovalo zaradi vojaških ali političnih prestopkov.

"GLAS NARODA"

(Slovenic Daily.)

Owned and published by the

Slovenic Publishing Co.

(a corporation.)

FRANK SAKSER, President.
JANKO PLEŠKO, Secretary.
LOUIS BENEDIK, Treasurer.

Place of Business of the corporation and addresses of above officers: 82 Cortlandt Street, Borough of Manhattan, New York City, N. Y.

Za celo leto velja list za Ameriko in Canado	$3.00
" pol leta	1.50
" leto za mesto New York	4.00
" pol leta za mesto New York	2.00
" Evropo za vse leto	4.50
" " " pol leta	2.55
" " " četrt leta	1.70

"GLAS NARODA" izhaja vsak dan izvzemši nedelj in praznikov.

"GLAS NARODA"
("Voice of the People")
Issued every day except Sundays and Holidays.
Subscription yearly $3.00.

Advertisement on agreement.

Dopisi brez podpisa in osebnosti se ne priobčujejo.
Denar naj se blagovolj pošiljati po — Money Order.
Pri spremembi **kraja** naročnikov prosimo, da se nam tudi **prejšnje bivališče** naznani, da hitreje najdemo naslovnika.

Dopisom in pošiljatvam naredite ta naslov:
"GLAS NARODA"
82 Cortlandt St., New York City.

Telefon 4687 Cortlandt.

AMERICAN ASSOCIATION OF FOREIGN LANGUAGE NEWSPAPERS MEMBERSHIP LABEL

800.000 dolarjev na dan.

—o—

Združene države izdajo vsaki dan, 365krat na leto, $800,000 za vzdržanje armade in mornarice. To je velikanska svota za tak neploden namen.

800,000 dolarjev na dan za organiziran umor, kar se lahko imenuje armado in mornarico. Cela izobrazba vojaka in mornarja obstoji namreč v tem, da se jih uči streljati na ljudi na različne razdalje in vedno v sredino tarče, kar pomeni srce sovražnika.

800,000 dolarjev na dan! Koliko gorja bi se lahko ublažilo s tem denarjem, koliko lačnih nasitilo. Rešiti bi se dalo problem brezposelnosti ali pa vsaj olajšati posledice brezposelnosti. Vsakoletne poplave bi se dalo preprečiti z zgradbo nasipov in regulacijo rek. Izsušilo bi se močvirja ter pregnalo rumeno mrzlico in druge nalezljive bolezni. Z eno besedo: s tem denarjem bi se rešilo velikanske kulturne naloge.

$800,000 na dan. Prihodnje leto jih bo še več. Spor z Mehiko bo izdatno zvišal proračun v. vojaške svrhe. Že sedaj je moral kongres posebej dovoliti 1 milijon dolarjev za premog in druge potrebščine mornarice, ki se nahaja v Mehiki. Kongres je rade volje dovolil to svoto kot dovoli sploh vse, kar se tiče armade in mornarice.

$800,000. Dvanajst naših velikih ladij bi lahko do zadnjega kotička napolnili z nikelji, desetičami in četrtaki. Šest ladij bi odšlo na Atlantiško morje, šest pa na Tiho morje. Tam bi vrgli denar v vodo. Denar bi pa bil na vsak način boljše uporabljen kot pa je sedaj, ko se ga porabi v vojaške svrhe. Ako bi kdo kaj takega javno zahteval, bi se ga smatralo za norca ter utaknilo v blaznico. Ako pa zahtevajo ljudje velike svote za umor v množini, se pravi, da so patriotični ter se jim pripenja zaslužne križce na prsa.

800,000 dolarjev na dan. Ko je naprosil delavski minister Wilson za večjo svoto za svoj department, ni bilo nobenega denarja na razpolago. Ko se je ustanovilo urad glede dela otrok, ni bilo nobenega denarja. Kadarkoli se gre za zahteve, ki bi prišle v dobro splošnosti, posebno pa delavstvu, ni nobenega denarja. Ljudstvo pa pozablja na vse to pri volitvah.

$800.000 vsaki dan za armado in mornarico. Zakaj pa jih pravzaprav izdajamo? Ali so naše meje ogrožene od sovražnika? Ne. Nikomur bi ne padlo v glavo, da bi v resnici hotel napasti Ameriko. Sploh pa smo poslali po celem svetu mirovne apostelje, da pokažemo svetu, kako miroljubni smo. Prodali smo celo dve bojni ladiji Grški. Povedali pa nismo, da gradimo dve novi bojni ladiji, kojih ena, "Nebraska", velja 8 milijonov dolarjev. Odkar obstoji republika Združene države, nas ni nikdar nihče napadel. Vse naše vojne so bile samo ofenzivne, povzročene vsled pohlepa po zemlji. Vedno smo rekli, da se gre za čast dežele. Bili smo pa v resnici tatovi. Manjše države na kontinentu smo terorizirali ter jih zasužnjili.

$800,000 na dan. To svoto izdajamo torej za to, ker prepogosto utikamo svoj nos v zadeve tujih držav. Naši največji hujskači na vojno so oni, ki veljajo oficijelno za mirovne apostole, izmed kojih je dobil eden celo Noblovo mirovno nagrado.

Dopisi.

—o—

Willard, Wis. — Ko sem izgubil 7 funtov (pa ne šterlingov), sprevidel sem, da podležem, pa sem rajši nehal se bojevati za indijansko vročino in sušo ter jo urnih pet ubral se zdravit med wisconsinsko deteljico in maline. Ker bo vzelo najmanj par tednov, da postanem zopet prejšnji korenjak in sposoben delati kompanijo dražestni gospici 'Baksi', bom se mudil skoro gotovo toliko časa tu na Willardu, katero naselbino smatram za izborno zdravilišče in letovišče. Moji dobri prijatelji širom Amerike, ki mi imajo poročati kakoršnesižebodi važne ali nevažne novice, naj mi pišejo naravnost na Willard, Wis. Ceste in hišne številke ni treba navesti, ker pismonoš še nimamo, a na glavni pošti me poznajo že vsi od prvega poštarja do zadnjega klerka. Poštnega osobja sicer ni mnogo za sedaj, ali če bo naselbina rastla in jih nastavijo še 99, pa jih bo ravno sto. Tudi oni moji prijatelji, ki se zanimajo za tukajšnje farme in ki so me prosili, naj jim naznanim, kdaj bom tukaj, naj se zdaj zglasijo, na razpolago sem jih za vsakojaka pojasnila. Dasi sem zelo zaposlen z obiranjem malin in robidnic, vendar si hočem vtrgati toliko časa, da vsakemu posebej odgovorim. — Willardska naselbina jako raste, sicer ne na kupu, kot na primer premogarske kampe, ampak na ta način, da se gozd čimdalje bolj umika, na njega mestu pa se širijo farme. Dasi sem šele par dni tu in nisem mogel še vsega opaziti, videl sem že, da letina prav lepo kaže, dasi se je bila nekoliko zakasnila radi večkratnega dežja. Krme je povsod v izobilju in otava je krasna. Kot znano, se farmerji tu največ pečajo s pridelovanjem krme in rejo krav-mlekaric, ker to se najbolj izplača in da najmanj dela. Do nedavnega časa so pošiljali od tu vse mleko oziroma vrhnjo v 7 milj oddaljeno mlekarno v Greenwood. Pred dvema tednoma pa so otvorili willardski Slovenci svojo zadružno sirarno, kjer jim izučen Švicar izdeluje sir. Prvih tisoč funtov sira so odposlali iz nove sirarne naprej 31. julija. Ker mene ne sme nikjer manjkati, sem tudi pri tej slovesnosti "fano" nosil. Začetek je jako dober in upati je, da bode stvar dobro napredovala, ker so dani vsi predpogoji. Sploh mislim, da bo Willard v par letih največja slovenska farmerska naselbina v Ameriki, ako ni že zdaj. Skoro vsak, ki tu svet kupi in se naseli, tudi tu ostane, in dasi je tudi na farmi začetek težak, kot povsod, jih je silno malo, ki bi si želeli nazaj v zaduhle tovarne in s plini napolnjene rudnike. Dejstvo je, da je farmer vsako leto na boljšem, delavec v tovarni ali rudniku pa vsako leto na slabšem, ne vpoštevajoč nezdravo, nevarno in nestalno delo. Seveda, vsak ni za farmo, kakor ni vsak za v tovarno in ne vsak za v rudnik; še za "bakso" nošiti ni vsak, posebno če ga julijska vročina posuši na 140 funtov, kakor je mene! Kaj več, n. pr. o wisconsinskih deteljicah, o duhteči ajdi, o kumarcah itd. vam poročam prihodnjič. Dozdaj si namreč še nisem utegnil vsega natančno ogledati, in posledice indianapolske vročine, pa 14 dni starega "steaka", ki je prišel pod mojo streho v neki chicaški restavraciji (Allah jo udari!) — te posledice se še niso popolnoma izgubile, dasi jih pridno kuriram z mlekom, malinami in še z marsičem drugim — pa saj ni treba, da bi vam vse povedal. — Prvo farmersko odlikovanje me je zadelo, ko me je neki tukajšnji rojak tituliral in smatral za kravjega doktorja, ali, da se izrazim nekoliko galantnejše, za živinozdravnika. Ne bi nič rekel, če bi me obsodil, da zdravim mačka — no, pa tudi gospod živinozdravnik je precej časten naslov — ali dotični rojak pa me je spoznal za čisto plebejskega "baksonosca", brez vseh "titelnov" in brez vseh — no, saj veste, kaj! To je za Willard najnovejše, poleg srbsko-avstrijske vojne! — Dalje prihodnjič, ali pa še prej! — A. J. Terbovec.

Ribnica, Kranjsko. — Sklenil sem opisati žalosten prizor, katerega sem videl pred kratkim na ribniškem kolodvoru. Kot je gotovo že vsem čitateljem znano, je vlada mobilizirala tretji kor, ki sestoji večinoma iz samih Slovencev. Ko smo šli v nedeljo, dne 26. julija k maši, smo videli na trgu veliko tovornih voz, poleg njih pa gruče ljudi. Kot blisk se je raznesla po trgu novica, da je vojna med Avstrijo in Srbijo neizogibna. V 24 urah je bilo vse mobilizirano. V ponedeljek so se začeli zbirati na kolodvoru rezervisti, mladi in stari, žene, matere, očetje, otroci, vsega skupaj več kot tisoč oseb. Ko je dospel vlak z dvema strojema, je nastalo tako kričanje in jokanje, da bi se kamen omehčal, če bi imel srce. Mati ni hotela izpustiti iz objema svojega sina, žena ne svojega moža, otroci ne očeta. Slednjič so jih sprevodniki s silo ločili in jih spravili v vlak. Nikdo ne more popisati prizorov, ki so se dogajali, ko je zapuščal vlak postajo. Na stotine rok se je stegovalo za odhajajočimi — mogoče v zadnji pozdrav. Potem so se ljudje razšli, ne vedoč, če bodo še kedaj videli svoje drage. Tako pretresljiv je bil ta prizor, da mi ne bo šel nikdar iz spomina. Sedaj, ko to pišem, še ne vem, če bo izbruhnila vojna. Dal Bog, da bi ne, ter da bi se naši fantje in možje zdravi vrnili nazaj k svojim, ki jih tako željno pričakujejo. Pozdrav! — Filip iz Hrvače.

Udovica.

—o—

— Povest iz 18. stoletja. —
Napisal I. E. Tomić.

—o—

(Nadaljevanje.)

"Govorim vam golo resnico, gospa!" je odgovoril kanonik Giti. "Boljše je, da dobite kuratorja, ki naj reši še nekaj premoženja, kar ga je ostalo, da boste vsaj dostojno živeli, in da ne boste stradali na stara leta."

"Torej to je plačilo za moja dobra dela!" je zaklicala Gita in se bridko razjokala.

"Plačilo je pri Bogu!" se je vmešal pater. "Ne obupajte, gospa! Do tega gotovo ne pride..."

"Prav gotovo pride", se je razjezil kanonik ter skočil s stola, "če bo gospa poslušala še take svetovalce, kakor ste vi!... Vaš red je dovolj dobil od te uboge gospe. In sedaj mora biti konec vsemu temu... Opominjam vas, da pustite sedaj to hišo, ali pa naznanim vso stvar nuncuju na Dunaj, in če bo treba, obvestim generala vašega reda, kako rušite ugled svojega reda."

"Vaša prečastitost ni opravičena tako govoriti", je rekel pater, ki je komaj krotil jezo.

"Rekel sem vam in še pristavljam: pazite se!"

Po teh besedah se je poslovil kanonik, ne da bi bil pogledal patra.

Gita in pater sta bila vsa iz sebe. Jezuit se je jezil, ker ga je kanonik razkrinkal.

Gita se je šetala molče po sobi. Bila je razžaljena v svojem ponosu in ponižana. Živela je v misli, da jo vse časti in hvali radi njenih dobrih del, a sedaj mora čuti od uglednega duhovnika, da jo imenujejo zapravljivko, katera rabi kuratorja.

Te sramote se je še najbolj bala. Da to prepreči, je bila pripravljena storiti vse. Bog ve, kako so mogočni oni, ki zasledujejo vsako njeno delo in ki sodijo o njem, je mislila Gita ter se resno bala kanonikove obljube.

Pater je neprestano molčal. Gotovo je pričakoval, da ga bo tolažila radi grenkih besedi, ki jih je moral slišati od kanonika, a se je zmotil, ker Gita je imela sama dovolj misliti o svojem položaju.

"Prosim vas, častiti oče", se je ustavila Gita po dolgem molku pred jezuitom, "kaj sodite vi o tem, kar ste malo preje čuli? Ali se bojite Krčelićevih pretenj?"

"Če se jih bojim, to je vseeno sedaj", je odgovoril pater, "ali to vem, da je Krčelić človek, ki rad škoduje in ki zna tudi škodovati... Treba se ga je bati!"

"Kako?"

"Poslušajte moj nasvet! Odidite pozabijo — — in vi prekinite nekaj časa deliti dobra dela."

"To tudi storim", se je zasmejala Gita trpko, "ker nimam nič več, kar bi dajala."

"Dobra dela prinesejo plodove", je pristavil pater s povdarkom, "previdnost pomnoži vaše premoženje."

Gita je vzdignila glavo ter obmolknila. Ni vedela za vir, odkoder bi se povečalo njeno premoženje. Vsi viri so bili izčrpani. Samo tirjatve so še ostale, ki se pa redko vračajo.

"Ima še kaj povedati vaša milost?" je vprašal pater, ki je komaj čakal, da Gita odide. Dobro je vedel, da nima sedaj nič več iskati pri njem.

"Kaj naj storim z Jeleno?" je vprašala Jelena. "Vidite, da mi Krčelić ne pojde na roko."

"Idite k njej sami! Česa se bojite? Saj ste vi njena mati. Čudno bi bilo, da ne greste sami."

Gita je pogledala patra ter se začudila njegovemu odkritemu odgovoru. Tako odkritosrčno ni še nikdar govoril ž njo. Vdova je začutila, da se pater umika in da jo zapušča.

"Prav!" je rekla ona, zadeta v svojem ponosu. "Pojdem sama. Ostanite z Bogom, pater!" je pristavila nejevoljno in odšla.

Patruje zaigral na ustnicah nasmeh, zmes roganja in pomilovanja.

Prišedša domov, je sela Gita v naslonjač in naslonila glavo na roko; solze so jej vdrle po obrazu in bridko se je razjokala.

"Čemu je bilo vse to?" je ihtela. "Čemu?... Ah, kako sem nesrečna!"

Predsednik Wilson hoče posredovati.

—o—

Prizadetim velesilam je sporočil, da jim je na razpolago v sedanjem velikem sporu.

—o—

MOREBITEN VSPEH.

—o—

Kitajska se bo najbrž pritožila, ker se namerava zanesti boj tudi na daljni Iztok.

—o—

Washington, D. C., 5. avg. — Predsednik Wilson je danes oficielno ponudil svojo službo kot mirovni posredovalec med evropskimi narodi. Nemškemu in avstrijskemu cesarju, carju, angleškemu kralju in francoskemu predsedniku je odposlal sledečo brzojavko:

"Kot oficijelni načelnik ene držav, ki so podpisale haaško konvencijo, smatram kot svojo dolžnost in svojo pravico, da vam na podlagi člana 3 konvencije v duhu resničnega prijateljstva sporočim, da bi v sedanjem ali drugem, bolj pripravnem času, pozdravljal priliko posredovati v interesu evropskega miru. Ako bi se mi nudila prilika, da služim vam in vsem drugim prizadetim, bi smatral to za trajno zadoščenje."

Poslanico predsednika se je izročilo državnemu departmentu in nato poslanikom prizadetih držav, ki jo bodo izročili svojim vladam.

Pričetkom tedna se vlada še ni odločila za ta korak, ker se je smatralo za boljše, da se počaka večje krize, naprimer velike bitke. Ker pa je pošast vojne narasla do skrajnosti, je smatral predsednik za svojo dolžnost, da započne zakcijo. Srbiji in Črnigori se ni poslalo ponudbe, ker ne pripadata ti dve državi omenjeni konveneiji. Ameriški diplomati so mnenja, da bo Anglija najbrž sprejela ponudbo predsednika Wilsona. To bi pa imelo za posledico, da bi se ji pridružili tudi Francija in Rusija kot zavezniki. Vse oči pa so obrnjene sedaj v Berlin, kjer se bo dejanski odločila usoda posredovanja.

Kitajska vlada se je obrnila danes na vlado Združenih držav s prošnjo, naj posredujejo pri vojskujočih se velesilah za vzdržanje miru na daljnem Iztoku. Tukajšna vlada še ni dala odgovora, vendar pa se domneva, da bo odklonila prošnjo.

Pri sedanjem položaju na daljnem Iztoku je prizadeta tudi Japonska. Tudi v slučaju, da bi se slednja postavila na stran svoje zaveznice Anglije, bi ne bilo nobene nevarnosti, da bi nastopili Kitajci proti inozemcem na Kitajskem. Sovražnosti bi se omejile na evropske koncesije (posamezna ozemlja na Kitajskem, ki so v rokah evropskih držav), ki pa so zopet predragocene, da bi postale pozorišče bojev med raz-

Bojaželjni rezervisti ne morejo domov.

—o—

Za nemške in avstrijske rezerviste ni nobenega parnika na razpolago. Odhod Franeozov.

—o—

Nemški generalni konzulat je včeraj opozoril vse rezerviste, da za sedaj ni mogoče priti v Nemčijo ter jih je posvaril pred tem, da zapuste svoja mesta ter pridejo v New York. Kljub temu pa se je že oglasilo kakih 800 ljudi in konzulat ne ve, kam z njimi.

Enako se godi avstrijskemu konzulu, ki tudi ne ve, kam z ljudmi, ki so prišli v New York ter se dali vpisati kot rezervisti.

Holandski konzul je včeraj naznanil, da je bila odrejena splošna mobilizacija holandske armade ter da naj se vsi rezervisti pripravijo na odhod v domovino.

Francoski parnik "La Lorraine" je odplul včeraj iz New Yorka z 800 francoskimi rezervisti na krovu.

Japonska želi miru.

Tokio, Japonska, 5. avgusta. — Japonski ministrski predsednik grof Okuma, je izrazil danes napram časnikarskim poročevalcem svoje obžalovanje, da se Združenim državam ni posrečilo doseči posredovanja v sedanjem evropskem sporu, ker bi nadaljevanje strašne vojne ogrožalo celo zapadno civilizacijo. Japonska bi se rada priklopila ameriškim mirovnim predlogom ter skušala napraviti med narodi mir. Sedaj, ko je nastopila tudi Anglija, je težko kaj storiti za mir. Ako bi prišlo do tega, bi Japonska ščitila angleške posesti v Aziji, a bi nikdar ne odposlala svojega brodovja v Evropo.

Takoj po izbruhu vojne med Anglijo in Nemčijo je postala japonska mornarica kaj živahna. Svetilnike ob sibirski obali se je takoj ugasilo. Veliko nemških avstrijskih avstrijskih in francoskih rezervnih častnikov je odpotovalo danes s parnikom "Korea" v San Francisco.

Kanonada ob ameriški obali?

Portland, Maine, 5. avgusta. — Veliko prebivalcev mesta je baje čulo zgodaj zjutraj v bližini obali grmenje topov, ki je prihajalo, sodeč po glasu, kakih trideset milj z morja, iz okolice Seguin Island. Glasi se, da se nahaja več nemških, angleških in francoskih bojnih ladij v bližini obali. Tem govoricam pa nasprotujejo ameriški mornariški častniki, ki zagotovo izjavljajo, da ni nobenih tujih bojnih ladij na obali države Maine.

Portland, Maine, 5. avgusta. — Tukajšnja brezžična postaja je vjela brzojavko, ki naznanja, da zasleduje parnik "Lusitania" neka tuja križarka. Parnik je takoj spremenil svojo prvotno smer. Kje se sedaj nahaja, ni nikomur znano.

Montreal, Canada, 5. avgusta. — Danes je obstreljevala neka nemška križarka brzojavno postajo v Glace Bay.

Italijanski inženir Ulivi,

ki je trdil, da je iznašel način, kako se s posebno električno žico zapali eksplozivni materijal (bombe, skladišča streliva itd.) na velike daljave, je pobegnil iz Florence in odpeljal s seboj hčer admirala Fornatija. Pravo senzacijo je bil vzbudil Ulivi v znanstvenem svetu in paniko v vojaških krogih izven Italije — sedaj pa se je pokazalo, da ni vse skup nič s tisto iznajdbo! In Ulivi je pobegnil.

POZOR POŠILJATELJEM DENARJA!

One, ki žele poslati domov denar, obveščamo s tem, DA POD NOBENIM POGOJEM ne odpošiljamo DO PREKLICA denarja v staro domovino. Nobena banka v New Yorku ne dela kupčij in raditega smo TUDI MI USTAVILI POSLOVANJE. KAKOR HITRO SE RAZMERE IZBOLJŠAJO, BOMO OBVESTILI ROJAKE POTOM ČASOPISJA.

VSLED SPLOŠNE VOJNE V EVROPI SE VSAKDO ZANIMA ZA DOGODKE V STAREM KRAJU. DNEVNIK "GLAS NARODA" JE NAJZANIMIVEJŠI MED SLOVENSKIMI LISTI, KER PRINAŠA DANZADNEM NAJNOVEJŠE VESTI O TEJ VOJNI.

VAŽNO NAZNANILO.

Vsi potniki, kateri so nameravali potovati v staro domovino ta teden ali nameravajo potovati v prihodnje, naj ostanejo na svojih mestih, ker so vse parobrodne družbe prekinile za nedoločen čas s prometom. Kadar se zopet razmere predrugačijo, bodemo pravočasno poročali na tem mestu.

Tvrdka Frank Sakser.

NAZNANILO.

Cenjenim rojakom v Forest City, Pa., in okolici naznanjamo, da vas bode obiskal naš potnik

Mr. OTTO PEZDIR,

kateri je pooblaščen pobirati naročnino za "Glas Naroda" in izdavati pravoveljavna potrdila in ga rojakom toplo priporočamo.

S spoštovanjem
Upravništvo Glas Naroda.

Kje je moj mož FRANK SREBERNAK? Doma je iz Hrušice pri Kandiji na Dolenjskem. Meseca marca je odšel od mene, in sicer kakor ponavadi na delo v tovarno. Od takrat ga ni bilo več videti. Prosim cenj. rojake, če kdo ve za njegov naslov, naj ga mi javi, ali naj se pa sam oglasi. — Mrs. Mary Srebernak, 4526 St. Clair Ave., Cleveland, O. (6-8—8)

Kako je umrl avstrijski prestolonaslednik

CESARJEVIČ RUDOLF?

To nam opisuje pravkar izišla velezanimiva knjiga:

Življenje na avstrijskem dvoru.

Grofica Larish, sorodnica zamrle avstrijske cesarice Elizabete, je pred nedavnim časom objavila svoje spomine iz življenja. — Vspričo tragične usode te mučenice na prestolu in zagonetne smrti njenega sina, cesarjeviča RUDOLFA, je vzbudila ta knjiga povsod velikansko zanimanje. V Avstriji je prepovedana. Zakaj? Ker je najti v njej vse intimnosti, ki so se dogajale na avstrijskem dvoru. Grofica Larish piše o SMRTI RUDOLFA, torej o predmetu, o katerem se je napisalo že cele kupe knjig. Da je njeno pisanje verodostojno, o tem svedoči njeno ime.

Knjiga je tiskana na najfinejšem papiru ter najlepša, kar jih je kedaj izišlo v Ameriki v slovenskem jeziku. Obsega 144 strani ter tri slike na posebnem papiru, cesarice ELIZABETE, cesarjeviča RUDOLFA in nesrečne baronice VETSERE, ljubimke zledajega.

Cena knjigi s poštnino vred 1.— dolar.

Denar pošljite v rekomandiranem listu ali pošt. Money Order.

NAROČILA JE NASLOVITI NA:

John Putrich, 520 E. 77 St. Box 20. New York City.

PHONE 246

Zastopnik
"GLAS NARODA"
82 Cortlandt Street,
New York, N. Y.

Frank Petkovšek

Javni Notar (Notary Public)

718-720 MARKET STREET
WAUKEGAN, ILL.

PRODAJA fina vina, izvrstne smotke, patentirana zdravila.

PRODAJA vožne listke vseh prekomorskih črt.

POŠILJA denar v stari kraj zanesljivo in pošteno.

UPRAVLJA vse v notarski posel spadajoča dela.

'KRACKERJEV' BRINJEVEC

je najstarejše in od zdravnikov priznano kot najboljše sredstvo proti notranjim boleznim.

"KRACKERJEV" brinjevec je kuhan iz zrelih, čistih, importiranih jagod in se prodaja samo v steklenicah. — Rojaki, varujte se ponaredb in zahtevajte pravi in čisti brinjevec, to je "Krackerjev", znan že nad 20 let. Ako ga Vaš lekarnar ali gostilničar nima v zalogi, se obrnite pismeno na nas.

V zalogi imamo tudi čisti domači

TROPINJEVEC in SLIVOVKO,

kuhana v naši lastni distillery.

Poštna naročila se točno izvršujejo.

Prva Slovenska veletrgovina

The Ohio Brandy Distilling Co.

6102-04, ST. CLAIR AVE., CLEVELAND, O.

Farmer je dandanes najbolj neodvisen človek v Ameriki.

SEDAJ STE SLUGA — ZAKAJ NE SVOJ GOSPODAR?

Ako ste se naveličali delati v tovarni ali rovu, ako vam je težko delo vzelo moči in ubilo podjetnost — zakaj ne izpremenite poklica? Zakaj ne postanete poljedelec, farmer? — Zakaj se ne oprimete obdelovanja zemlje, na čistem, zdravem božjem zraku.

Znano je, da je danes farmer najbolj neodvisen človek v Ameriki. — Njemu nikdar ne preti brezdeldost — on se ne boji stavk ali težkih časov; on dela kadar se mu zljubi delati ter lepo napreduje in kar je glavno, on je vedno zdrav in krepak.

Vedite, da ni treba posebne izkušenosti ali tehničnega znanja, da postanete uspešen farmer kot je to treba pri večini drugih poklicov in v drugih industrijah. Razventega pa je obdelovanje zemlje bolj zdravo in manj pogubno za življenje kot vsaki drugi poklic.

Ako nameravate kupiti zemljišče, pišite nam, ker mi prodajamo farme v novi hrvaški koloniji, v kateri je že sedaj lepo število Hrvatov in drugih Slovanov. Na teh zemljiščih obrodi sad 3 do 4krat na leto. — Zemlja je zelo rodovitna ter leži svet v bližini železnice in tržišč. Nikakih močvirjev in tudi ne poplav. — Podnebje je skozi celo leto ugodno niti pretoplo in niti premrzlo.

Ta zemljišča prodajamo pod zelo ugodnimi pogoji: za gotov denar ali na mesečno odplačevanje. Ni treba imeti mnogo denarja, da postanete farmer v tej novi koloniji.

Ako mislite postati farmer, vam je to najboljša prilika. Pišite še danes in sporočiti vam hočemo vse posameznosti. Pisma naslovite na:

First Louisiana Foreign Agriculture Society

Room 104-5-6, 424 4th Ave., PITTSBURGH, PA.

Črni Peter.

—o—

Nikdar ni bil moj prijatelj — kolikor je meni znano — v boljši obliki v duševnem in fizičnem oziru kakor leta 1895. Njegova naraščajoča slava mu je prinesla neizmerno prakso; in jaz bi zakrivil indiskrecijo, ako bi samo namignil na identiteto nekaterih odličnih klijentov, ki so prestopili naš preprosti prag v Baker Streetu. Holmes pa je živel kakor vsi veliki umetniki radi svoje umetnosti in izvzemši v slučaju vojvode Holdernesse mi je bilo redko znano, da je zahteval veliko nagrado za svoje neprecenljive zasluge. Tako neposveten je bil — ali tako trmast — da je pogostoma odrekel svojo pomoč mogočnim in bogatim ljudem, kjer problem ni zbujal njegovega zanimanja; obenem pa je zopet posvetil tedne najintenzivnejšega dela zadevam kakega skromnega klijenta, kojega slučaj je imel one čudne in dramatiške lastnosti, ki so zbujale njegovo domišljijo in izzivale njegovo bistroumnost.

V tem znamenitem letu 1895. je čudna vrsta slučajev dala opravila njegovi pozornosti, od slovitega preiskovanja nenadne smrti kardinala Tosca — preiskava, ki jo je izvršil na izrecno željo njegove svetosti sv. očeta — prav do aretacije zloglasnega Wilsona, ki je izbrisala kužni madež iz East Enda v Londonu. Takoj za tema dvema slovitima slučajema je prišla tragedija v Woodman's Lee in zelo temne okolščine, ki so obdajale smrt kapitana Careya. Nobeno poročilo o dejanjih Sherlock Holmesa ne bi bilo popolno, ako ne bi vsebovalo nekoliko poročila o tem zelo nenavadnem dogodku.

Tekom prvega tedna julija meseca je bil moj prijatelj tako pogostokrat in tako dolgo odsoten iz najinega bivališča, da sem vedel, da ima neko posebno opravilo. Dejstvo, da se je tekom tega časa oglasilo več preprostih ljudi, ki so povpraševali po kapitanu Bazilu, mi je pričalo, da je bil Holmes nekje na delu pod eno mnogobrojnih mask in imen, s katerimi je prikrival svojo mogočno identiteto. Imel je najmanj 5 majhnih pribežališč na različnih delih Londona, kjer je mogel izpremeniti svojo osebnost. O svojih zadevah mi ni ničesar povedal, a tudi ni bila moja navada prisiliti ga, da bi mi kaj zaupal. Prvo gotovo znamenje, ki ga mi je dal glede smeri svoje preiskave, je bilo izredno. Že pred zajtrkom je bil odšel od doma in jaz sem se pravkar usedel k zajtrku, ko je stopil v sobo; na glavi je imel klobuk, pod pazduho pa je nosil veliko kopje z zalustjo.

"Dobri Bog! Holmes!" sem vzkliknil. "Vendar nočeš reči, da si z ono stvarjo hodil po Londonu okoli?"

"Peljal sem se k mesarju in nazaj."

"Mesarju?"

"In vračam se z izvrstnim dobrim tekom. Moj dragi Watson, nobenega dvoma ne more biti o vrednosti vaje pred zajtrkom. Vendar stavim, da ne uganeš, kakšna je bila moja vaja."

"Niti poizkusiti nočem."

Smehljal se je, ko si je nalival kavo.

Ako bi mogel pogledati v zadaj se nahajajočo prodajalnico Allardyea, bi bil videl zaklano svinjo viseti na kljuki v stropu in nekega gospoda z zavihanimi rokavi, ki je s tem orožjem ljuto suval vanjo. Jaz sem bil ta marljiva oseba in prepričal sem se, da ne morem niti z vso močjo predreti svinje z enim samim sunkom. Morda bi ti hotel poizkusiti?"

"Za ves svet ne! Čemu pa delaš to?"

"Ker se mi je zdelo, da bi morda imelo neposreden vpliv na skrivnostno zadevo v Woodman's Lee. O, Hopkins; snoči sem dobil vašo brzojavko in sem vas že pričakoval. Pridite in pridružite se nam."

Naš obiskovalec je bil zelo živahen mož kakih tridesetih let; oblečen je bil v preprosto poletno obleko, vendar se je držal nekoliko pokonci, kakor človek, ki je vajen uradne uniforme. V njem sem takoj spoznal Stanleya Hopkinsa, nekega mladega policijskega nadzornika; Holmes se je mnogo nadejal od njegove bodočnosti, medtem ko je oni zopet kazal občudovanje in spoštovanje učenca do znanstvenih metod slavnega amaterja. Hopkinsovo čelo je bilo mračno in precej potrt se je usedel za mizo.

"Ne, hvala, gospod. Zajtrkoval sem že, preden sem prišel semkaj. Noč sem prebil v mestu, kajti dospel sem že včeraj, da poročam."

"In kaj ste imeli poročati?"

"Neuspeh, gospod — popoln neuspeh."

"Ali niste nič napredovali?"

"Prav nič."

"Moj Bog! Jaz si moram ogledati vso stvar."

"Dal Bog, da bi, Mr. Holmes. Prva moja velika ugodna prilika je, jaz si pa ne vem več pomagati. Za božjo voljo pridite dol in pomagajte mi malo."

"No, slučajno se je zgodilo, da sem precej skrbno že prečital vse dokaze vštevši poročilo sodnijske preiskave. Mimogrede omenjeno: kaj pravite k oni mošnji za tobak, ki so jo našli na mestu zločina? Ali ni tam nobenega sledu?"

Hopkins je bil iznenaden.

"Mošnja je bila njegova, gospod. Njegove začetne črke so bile v nji. Vrhutega je bila iz kože morskega psa, on pa je bil star lovec morskih psov."

'Vendar ni imel pipe."

"Ne, gospod, nobene pipe nismo mogli najti; da, kadil je zelo malo. In vendar je morda imel tobak za svoje prijatelje."

"Brez dvoma. Jaz omenjam to raditega, ker ako bi jaz imel ta slučaj v rokah, bi svojo preiskavo tukaj zastavil. Vendar moj prijatelj Watson ne ve ničesar o vsej zadevi, in tudi meni ne bo nič škodovalo, ako bi še enkrat slišal, kako so se vršili dogodki. Podajte nama samo kratko poročilo o bisvenih stvareh."

"Tukaj imam nekoliko podatkov, ki vam popišejo karijero mrtveca kapitana Petra Careya. Rojen je bil leta 1845. — torej je bil petdeset let star. Bil je zelo pogumen in uspešen lovec morskih psov in kitov. Leta 1883. je poveljeval parniku Sea Unicorn (Morski enorožec) iz Dundeeja, ki je vozil na lov na morske pse. Nato je naredil več uspešnih voženj zaporedoma, naslednjega leta 1844. pa je zapustil svojo službo. Zatem je nekoliko let potoval in končno kupil majhno posestvo z imenom 'Woodman's Lee' blizu Forest Row v Sussexu. Tamkaj je živel šest let in tamkaj je tudi umrl ravno pred tednom dni.

"Glede tega človeka je bilo nekaj zelo posebnih okolnosti. V navadnem življenju je bil popoln puritanec — molčeč, mračen človek. Z njim je bila njegova žena, njegova dvajsetletna hči in dve dekli. Te zadnje so se vedno menjavale, kajti služba nikakor ni bila prijetna in je bila časih taka, da je ni bilo mogoče prenašati. On je bil pijanec, ki pa je časih nehal piti in kadar ga je imel v glavi, je bil popoln peklenšček. Znano je bilo o njem, da je sredi noči izgnal svojo ženo in hčer iz hiše ter ji pretepal z bičem po parku, da se je vsled njunega vpitja zbrala vsa vas pred vrati.

"Enkrat je bil poklican pred sodišče radi divjega napada na nekega starega vikarja, ki ga je obiskal, da bi go opominjal radi njegovega življenja. Skratka, Mr. Holmes, daleč bi morali iti, ako bi hoteli dobiti bolj nevarnega človeka kakor je bil Peter Carey in izvedel sem, da je bil ravno tak, ko je poveljeval ladji. Pri mornarjih je bil znan pod imenom Črni Peter, in to ime so mu nadeli ne samo radi njegovega temnobarvastega obraza in barve njegove velike brade, marveč radi njegovega značaja, ki je bil groza onih, ki so bili okoli njega. Ni mi treba povedati, da so ga črtili in se ga ogibali vsi njegovi sosedje in da nisem slišal niti ene besede žalosti radi njegove strašne smrti.

"Morali ste čitati poročilo sodnijske preiskave glede kabine tega človeka, Mr. Holmes; toda morda vaš prijatelj tukaj ni slišal o tem. On sam si je zgradil leseno hišico — vedno jo nazival 'kabina' — nekoliko sto korakov od svoje hiše in tamkaj je spal vsako noč. Bila je ena sama koča z eno samo sobo, šestnajst čevljev dolga in deset široka. Ključ je imel vedno v svojem žepu, posteljo si je opravljal sam, hišo je snažil sam in ni nikomur dovolil prestopiti praga. Na vsaki strani so okna, ki pa so bila zagrnjena z zastori in vedno zaprta. Eno teh oken je bilo obrnjeno proti veliki cesti in ko je ponoči v koči gorela luč, so ga ljudje kazali drug drugemu in se čudili, kaj dela Črni Peter tam. To je okno, Mr. Holmes, ki nam je dalo enega izmed malo koščkov pozitivnega dokaza, ki so pri sodni preiskavi prišli na dan.

"Spominjate se, da se je neki kamnosek po imenu Salter, ko je šel okoli ene ure ponoči iz Forest Row — dva dni pred umorom — ustavil, ko je šel mimo in gledal proti še vedno razsvetljenemu oknu. On priseže, da je bila na zastoru razločno videti senca moške postrani obrnjene glave in da senca gotovo ni bila od Petra Careya, ki ga je dobro poznal. Senca je pač predstavljala bradatega človeka, toda brada je bila kratka in je štrlela povsem drugače naprej, kakor kapitanova. Tako on; samo je bil prej dve uri v gostilni in od ceste do okna je nekaj daljave. Poleg tega se to nanaša na ponedeljek, zločin pa se je izvršil v sredo.

V torek je bil Peter Carey posebno slabe volje, ves rdeč od pijače in divji kakor nevarna divja zver. Taval je okoli hiše in ženske so bežale vanjo, kadar so ga slišale prihajati. Pozno ponoči se je podal proti svoji koči. Okoli dveh ponoči pa je slišala njegova hči, ki je spala pri odprtem oknu, grozovit krik v oni smeri; ker pa ni bilo nič nenavadnega od njega, da je tulil in vpil, kadar je bil pijan, se ni zmenila za to. Ko je zjutraj ob sedmih ena izmed služabnic vstala, je opazila, da so bila vrata koče odprta; toda groza, s katero je ta človek navdajal domače, je bila tolika, da je bilo že poldne, predno se je kdo upal iti pogledat, kaj se je zgodilo z njim. Ko so pogledali skozi odprta vrata v sobo, se jim je nudil prizor, da so vsi bledi zbežali v vas. Tekom ene ure sem bil jaz na licu mesta in prevzel slučaj.

"Veste, moji živci so precej trdni, Mr. Holmes, vendar vam dam svojo besedo, da me je močno pretreslo, ko sem vtaknil svojo glavo v ono malo hišico. V sobi je bilo muh in zapljunkarie, da je brnelo kakor kak harmonij in tla in stene so bile kakor v klavnici. Svojo kočo je nazival kabino in v resnici je bila kabina, kajti človek bi lahko mislil, da se nahaja na ladji. V enem kotu je bila mornarska postelja, pomorska skrinja, zemljevidi, slika ladje Sea Unicorn, na neki polici vsa vrsta ladijskih knjig, vse prav tako, kakor bi se človek nadejal najti v kapitanovi sobi. Tamkaj na sredi pa je bil on sam; njegov obraz je bil vsled velikih bolečin izpremenjen in njegova velika, rjavkasta brada mu je v smrtnem boju vstala pokonci. Naravnost skozi njegove široke prsi je bila porinjena jeklena harpuna, ki se je zadrla globoko v leseno steno zadaj za njim. Naboden je bil kakor hrošč na papirju. Bil je seveda popolnoma mrtev prav od onega trenutka, ko je tako grozno zakričal.

"Jaz poznam vaše metode, gospod, in sem jih tudi uporabil. Preden sem dovolil dotakniti se kake stvari, sem z največjo skrbnostjo preiskal tla zunaj koče in ravno tako tla v koči. Nikjer ni bilo videti nobenih stopinj."

"Vi mislite, da niste nobenih videli, ali ne?"

"Zagotavljam vas, gospod, da ni bilo nikjer nobenih."

'Moj dragi Hopkins; preiskoval sem mnogo zločinov, vendar nisem nikoli videl enega izmed njih, ki bi ga zakrivilo kako leteče bitje. Dokler se nahaja zločinec na dveh nogah, se mora nahajati tudi kak vtis, kako odgrnjenje, kako malenkostno premaknjenje, ki ga more znanstven preiskovalec odkriti. Neverjetno je, da ne bi bilo v tej od krvi oškropljeni sobi nobenega sledu, ki nam bi mogel pomagati. Vendar povzamem iz sodne preiskave, da je bilo več stvari, ki jih niste spregledali, ali ne?"

Mladi nadzornik se je zganil spričo ironičnih opazk mojega tovariša.

"Bil sem bedak, ker vas nisem že tedaj poklical na pomoč, Mr. Holmes. Vendar, sedaj je za to prepozno. Da, v sobi je bilo nekaj stvari, ki so posebno vzbujale pozornost nase. Predvsem harpuna, s katero se je zločin izvršil. Vzeta je bila s stojala ob steni. Tam sta se nahajali še dve drugi, prostor za tretjo pa je bil prazen. Na drogu je bilo urezano: "Ss. Sea Unicorn, Dundee". To je skoro pričalo, da se je zločin izvršil v trenutku divje jeze in da je morilec zagrabil za prvo orožje, ki mu je prišlo pod roke. Dejstvo, da se je zločin izvršil ob dveh ponoči in da je bil Peter Carey navzlic temu popolnoma oblečen, je pričalo, da je imel dogovorjen sestanek z morilcem; to še v posebni meri podkreplju je drugo dejstvo, da se je nahajala na mizi steklenica ruma in dva umazana kozarca."

"Da", je dejal Holmes, "po mojih mislih sta obadva sklepa dopustna. Ali se je nahajalo v koči kako drugo žganje razen ruma?"

"Da; nahajal se je majhen zaboj z brandyjem in whiskyjem na mornarski skrinji. Vendar je to brez pomena za nas, ker so bile steklenice polne in raditega nerabljene."

"Njihova navzočnost ima za vse to nekoliko pomena", je rekel Holmes. "Vendar čujmo še nadalje o stvareh, o katerih se va zdi, da se nanašajo na stvar."

"Na mizi se je nahajala ta mošnja za tobak."

"Na katerem delu mize?"

"Ležala je na sledu. Bila je iz sirove kože morskega psa, z usnjato vrvico, da se z njo zaveže. Na robu znotraj sta se nahajali črki. P. C. V njej se je nahajalo kakih petnajst gramov močnega mornarskega tobaka."

"Izvrstno! Še kaj drugega?"

Stanley Hopkins je izvlekel iz svojega žepa rumenkastosiv zapisnik. Zunanja stran je bila odgrnjena, listi obledeli. Na prvi strani so bile napisane začetne črke. 'J. H. N.' in letnica '1893'. Holmes ga je položil na mizo in ga po svoji navadi latančno pregledoval; Hopkins in jaz sva mu pa gledala preko rame. Na drugi strani so bile natisnjene črke "C. P. R.", nato pa je sledilo več listov samih številk. Nadalje so se glasili naslovi, eden Argentinija, drugi Costa Rica, in zopet tretji San Paulo, za vsakim pa več strani raznih črk in številk.

"Kaj pa sklepate iz tega?" je vprašal Holmes.

"Zdi se, da so to borzni vrednostni papirji. Po mojih mislih so črke 'J. H. N.' začetne črke kakega borznega mešetarja, 'C. P. R.' pa je bil morda njegov klijent.'

"Poskusite z imenom Canadian Pacific Railway", je dejal Holmes.

Stanley Hopkins je na tihem zaklel in udaril z roko po svojem stegnu.

"Kak bedak sem bil!" je zaklical. "Seveda, tako je, kakor vi pravite! Potem so črke 'J. H. N.' edine začetnice, ki nam jih preostaja razrešiti. Pregledal sem že stare borzne izkaze, vendar ne morem v letniku 1883 najti niti na borzi sami ni med zunanjimi borznimi mešetarji nobenega imena, da bi bile njegove začetne črke tem podobne. In vendar čutim, da je ta sled najbolj važna med vsemi, kar jih imam. Priznali mi boste, Mr. Holmes, da je mogoče, da so te začetne črke začetnice druge osebe, ki je bila navzočna — z drugi besedami: morilčeve. Dalje bi tudi dejal, da nam daje listina, ki se nanaša na velike množine vrednostnih papirjev nekak migljaj glede nagiba zločina."

Sherlock Holmesov obraz je pričal, da ga je ta novi razvoj slučajno zelo iznenadil.

"Oboje moram priznati", je dejal. "Priznam pa tudi, da ta zapisnik, ki ga pri sodni preiskavi niso uporabili, izpremeni vse sklepe, ki sem jih morda storil. Ustvaril sem si teorijo zločina, v kateri pa ne morem najti nobenega mesta za ta zapisnik. Ali ste poizkusili slediti kateri izmed tukaj omenejnih vrednostnih listin?"

"Sedaj se vrše poizvedovanja v raznih uradih, vendar se bojim, da se nahaja popolni seznamek akcijonarjev teh južnoameriških stvari v Južni Ameriki in da mora preteči nekoliko tednov, preden nam je mogoče slediti delnicam."

Holmes je s svojim povečevalnim steklom pregledoval zavoj.

"Da, tukaj se nahaja neka lisa", je rekel.

"Da, gospod, madež krvi je. Povedal sem vam, da sem pobral to knjižico na tleh."

"Ali je bil madež zgoraj ali spodaj?"

"Na strani pri platnicah."

"In to seveda dokazuje, da je knjižica padla na tla, ko se je zločin izvršil."

"Tako je, Mr. Holmes. Vpoštevaval sem to okolnost in domneval, da jo je pustil pasti morilec na svojem naglem begu. Ležala je blizu vrat."

"Mislim, da med lastnino tega mrtveca niste našli nobenih teh vrednostnih listin?"

"Ne, gospod."

"Ali imate kak vzrok sumiti rop?"

"Ne, gospod. Zdi se, da se ničesar ni ničesar dotaknil."

"Moj Bog, to je v resnici zelo zanimiv slučaj. Potem se je nahajal tukaj nož, ali ne?"

"Nož z nožnico, ki se je nahajal še vedno v njej. Ležal je mrtvecu pred nogami. Mrs. Careyeva ga je spoznala kot last svojega moža."

Holmes se je za nekoliko časa zamislil.

"No" pe rekel naposled, "mislim, da bom moral priti tja in si stvar ogledati."

Stanley Hopkins je veselja vzkliknil.

"Hvala, gospod! S tem se mi bo odvalil težak kamen."

Holmes je požugal s prstom proti nadzorniku.

"Pred enim tednom bi bila stvar mnogo lažja", je dejal. "Vendar se nadejam, da tudi sedaj moj obisk ne bo popolnoma brezuspešen. Watson, ako imaš kaj časa, me bo zelo veselilo, ako se mi pridružiš. Ako hočete poklicati voz, Hopkins, se odpeljemo tekom četrt ure proti Forest Row."

Ko smo izstopili pri majhni postaji, smo se peljali nekoliko milj med ostanki prostranega gozda, ki je bil nekdaj del velikega lesa, ki je tako dolgo zadrževal saksonske napadovalce — neprodirni gozd, ki je bil šestdeset let obrana Britanije. Posekali so širne dele njegove, kajti tukaj se nahaja sedež prvih tvornic za železo v deželi, in drevje je bilo polezo v deželi, in drevje je bilo pobogatejša polja na severu potegnila trgovino nase in samo posekani gozdovi in velike jame v zemlji pričajo o delu preteklosti. Tukaj na odprtem prostoru na zelenem obronku griča je stala dolga, nizka, iz kamena zidana hiša, do katere se je prišlo po zaviti cesti, ki je vodila skozi polje. Bližje proti cesti in na treh straneh obdana od grmovja se je nahajala majhna hiša z enim oknom in vrati v smeri proti nam. To je bil kraj umora.

Stanley Hopkins naju je najprej peljal v hišo, kjer naju je predstavil suhi sivolasi ženski, vdovi umorjenega; njen upadli in globoko nagubani obraz in njene rdeče obrobljene oči, v katerih je bila videti groza, so pričale o leta dolgem trpljenju in slabem ravnanju, ki ga je pretrpela. Poleg nje je stala njena hči, bledo, svetlolasa dekle, ki nas je kljubovalno gledala ter nam dejala, da je vesela ,da je njen oče mrtev in da blagoslavlja roko, ki ga je pobila na tla. Strašna je bila domačija, ki si jo je uredil Črni Peter Carey in neko olajšanje smo občutili, ko smo se zopet nahajali na solncu ter stopali po stezi, ki so jo naredile noge mrtveca preko polja.

Hišica je bila zelo preprosta; imela je lesene stene, eno samo streho, eno okno zraven vrat in eno na drugi strani. Stanley Hopkins je izvlekel iz žepa ključ, se sklonil h ključavnici, ko je naenkrat začuden prenehal.

"Nekdo je imel tukaj svoje roke zraven", je dejal.

(Nadaljevanje v prihod. prilogi.)

Amerika in Amerikanci.

—o—

Spisal

REV. J. M. TRUNK.

—o—

Slovenic Publishing Company je prevzela v zalogo rojakom že znano knjigo **Rev. J. M. Trunka:**

AMERIKA IN AMERIKANCI.

Ni naš namen izreči na tem mestu kako kritiko, pač pa izjavljamo, da je to izvrstno delo, katerega bi si moral nabaviti vsak rojak v Ameriki, bodisi v lasten poduk, bodisi kot **darilo svojcem** in posameznikov, na katerih bo v stari domovini, kjer se gotovo zanimajo stariši ali sorodniki za deželo, v kateri biva kak član družine. Knjigo krasi nebroj lemarsikdo zapazil ali samega sebe, ali pa dragega znanca iz sedanjih ali preteklih dni. Čudimo se le, da je povpraševanje po knjigi primeroma majhno, menda raditega, ker se ni vprizorilo zanjo kričeče reklame, s katero se spravi v svet marsikatero drugo, veliko manj vredno knjigo. Posebno primerna je knjiga kot božični dar, ki ima trajno vrednost. Cena elegantno v platno vezani knjigi je **$2.50 s poštnino vred.** Za isto ceno se odpošlje knjigo na katerikoli naslov v stari domovini.

Slovenic Publishing Co.,

82 Cortlandt St., New York, N.Y.

CENIK KNJIG

katere ima v zalogi

SLOVENIC PUBLISHING CO.

82 CORTLANDT ST. NEW YORK, N. Y.

MOLITVENIKI:

Dušna paša	—.80
Dušna paša v usnje vezano	1.00
Gospod usliši mojo molitev, elegantno vezano	1.40
Ključ nebeških vrat	—.50
Marija varhinja v usnje vezano	—.80
Marija varhinja elegantno vezano	1.20
Otroška pobožnost	—.25
Rajski Glasovi	—.40
Rajski Glasovi v usnje vezano	.80
Skrbi za Dušo v usnje vezano	—.70
Skrbi za Dušo elegantno vezano	1.20
Skrbi za Dušo elegantno vezano z zapono	1.40
Skrbi za Dušo v slonovo kost vezano	1.20
Sv. Ura elegantno vezano	1.20
Sv. Ura elegantno vezano z zapono	1.40
Sv. Ura v šagrin vezano z zapono	2.00
Sv. Ura v slonovo kost vezano	1.20
Vrtec nebeški	—.40

POUČNE KNJIGE:

Abecednik nemški	—.25
Abecednik slovenski	—.25
Ahnov nemško angleški tolmač	—.50
Angleščina brez učitelja	—.40
Angl. slov. in slov. angl. slovar	—.40
Dobra kuharica	$3.00
Domači zdravnik	—.50
Domači živinozdravnik	—.50
Drugo berilo	—.40
Hitri računar	—.40
Katekizem mali	—.15
Navodilo za spisovanje raznih pisem	—.75
Novi domovinski zakon	—.20
Odvetniška tarifa	—.40
Pesmarica, nagrobnice	1.—
Poljedelstvo	—.50
Popolni nauk o čebelarstvu	1.—
Pouk zaročencem	—.75
Prva nemška vadnica	—.25
Prva računica	—.30
Ročni slovensko-nemški slovar	—.50
Schimpffov nemško-slovenski slovar	1.20
Schimpffov slovensko-nemški slovar	1.20
Sadjereja v pogovorih	—.25
Slovar slov. nemški (Janežič - Bartel) nova izdaja	2.50
Slovar nemško slovenski (Janežič-Bartel) nova izdaja	2.50
Slovensko-angleška slovnica	$1.00
Slovenska slovnica	$1.25
Slovenska pesmarica, I. in II. zvezek, vsaki po	—.60
Spisovnik ljubavnih pisem	—.40
Spretna kuharica	$1.25
Srednji katekizem	—.30
Trtna uš in trtoreja	—.40
Umna živinoreja	—.50
Umni kmetovalec	—.50
Veliki katekizem	—.40
Voščilni listi	—.20
Zgodbe sv. pisma	—.50
Zlovnik, narodne pesmi, vezano, 1. 2. 3. in 4. zvezek vsaki po	—.50

ZABAVNE IN RAZNE DRUGE KNJIGE.

Andrej Hofer,	—.20
Avstrijska ekspedicija	—.20
Avstrijski junaki, brož.	—.70
vezano	—.90
Baron Laudon	—.20
Baron Trenk	—.20
Bele noči....	—.20
Belgrajski biser	—.15
Beneška vedeževalka	—.20
Beračica	—.20
Boj s prirodo	—.15
Boj za pravico	—.40
Bojtek	—.10
Božični darovi	—.15
Burska vojska	—.25
Car in tesar	—.30
Cerkvica na skali	—.15
Cesar Fran Josip	—.20
Ciganka	—.25
Ciganova osveta	—.20
Ciganska sirota, 98 zvezkov	5.—
Cvetina borograjska	—.40
Cvetko	—.20
Čas je zlato	—.25
Čez trnje do sreče	—.60
Človek in pol	1.—
Darinka mala Crnogorka	—.20
Deseti brat	—.80
Deteljica življenje treh kranj. bratov	—.20
Devica Orleanska	—.30
Don Kižot	—.20
Doma in na tujem	—.20
Dobrota in hvaležnost	—.60
Dve čudopolne povesti	—.20
Dve povesti	—.20
Erazem Predjamski	—.20
Evangeliji	—.50
Evstahija, dobra hči	—.20
Fabiola	—.35
Fra Diavolo	—.25
George Stephenson, oče železnic	—.25
Godčevski katekizem	—.20
Gorenjska knjižnica:	
1. zv. Kukmanova povest	—.15
3. zv. Izpokorjena romarica	—.15
4. zv. Grajski lovec	—.15
5. zv. Kukelcev stan	—.15
6. zv. Smartno pri Kranju	—.15
Gozdovnik, 2 zvezka	—.30
Grof Montekristo	2.—
Grof Radecki	—.20
Griselda	—.10
Greh in smeh	—.50
Hildegarda	—.20
Hlapec Jernej	—.60
Hirlanda	—.20
Hubad, pripovedke, I. in II. zvezek po	—.20
Ilustrirani vodnik po Gorenjskem	—.20
Izdajavec	—.25
Islandski ribič	1.—
Izlet v Carigrad	—.20
Izdajalca domovine	—.20
Ivan Resničoljub	—.20
Izanami, mala Japonka	—.20
Izidor, pobožni kmet	—.20
Jama nad Dobrušo	—.20
Jaromil	—.20
Jazbec pred sodnijo	—.60
Jetnikovi otroci	—.50
Kaj se je Marku sanjalo	—.20
Kako se je pijanec izpreobrnil	—.60
Kapitan Marijat	1.—
Kraljevič in berač	—.15
Kraljica Draga	—.20
Krištof Kolumbo	—.20
Krvna osveta	—.15
Knez črni Jurij	—.20
Krvava noč v Ljubljani	—.40
Lažljivi Kljukec	—.20
Leban, sto beril	—.20
Ljubezen in maščevanje, 102 zves.	5.—
Maksimiljan	—.20
Marjetica	—.50
Marija brši polkovs	—.20
Materina žrtev	—.50
Mati, socijalen roman	1.—
Mir boži	—.70
Mirko Poštenjakovič	—.20
Mlad samotar	—.15
Mlinarjev Janez	—.40
Moč ljubezni	—.60
Mrtvi gostač	—.20
Na različnih potih	—.20
Na valovih južnega morja	—.15
Narodne pripovesti, I., II., III. in 4 zvezek, vsaki po	—.20
Na divjem napadu	—.50
Na bojišču	...35
Na indijskih otokih	—.20
Najdenček	—.20
Na jutrovem	—.25
Na prerisji	—.20
Naseljenici	—.20
Navihanci	1.—
Nedolžnost preganjana in poveličana	—.20
Nesrečnica	—.20
Nezgoda na Palavanu	—.20
Nikolaj Zrinski	—.20
O jetiki	—.15
O te ženske	1.00
Pariški alatar	—.20
Pasjeglavci	1.—
Pavlina	—.20
Petrosini, znani N. Y. detektiv	—.25
Pod turškim jarmom	—.20
Poroka po pomoti	—.60
Pot spokornika	—.40
Pota ljubezni 110 zvezkov	5.50
Potop	2.50
Potovanje v Liliput	—.20
Poslednji Mohikanec	—.20
Požigalec	—.20
Pred nevihto	—.20
Prihajač	—.20
Pregovori, prilike, reki	—.25
Pri Vrbovem Grogi	—.20
Princ Zvgen Savojski	—.20
Prva ljubezen	—.50
Punčika	—.20
Repoštev	—.20
Revolucija na Portugalskem	—.25
Ribičev sin	—.15
Rinaldo Rinaldini	—.20
Robinzon	—.40
Ruska Japonska vojna 4 zv.	—.60
Sad greha	—.60
Sanjska knjiga velika	—.80
Sanje v podobah	—.15
Sherlock Holmes detektivske povesti. 1., 2., 3., 4., 5. in 6. zvezek. Vsaki zvezek vsebuje 6 zanimivih povesti. Vsaki zvezek po	—.80
Sita, mala Hindostanka	—.20
Skozi širno Indijo	—.25
Skrivnosti srca	—.50
Slovenski šaljivec	—.20
S prestola na morišče	—.20
Stanley v Afriki	—.20
Stezosledec	—.20
Strašna osveta	—.60
Sv. Elizabeta	—.40
Sveta Genoveva	—.20
Sveta noč	—.20
Sveta Notburga	—.20
Srečolovec	—.20
Stoletna pratika	—.60
Strah na Sokolskem gradu, 100 zv.	5.—
Sopek lepih pravljic	—.20
Strelec	—.20
Šaljivi Jaka	—.20
Štiri povesti	—.20
Tegethof	—.20
Turki pred Dunajem	—.20
Tisoč in jedna noč	7.00
Tiun Ling	—.20
Timotej in Filemon	—.20
Tri povesti grofa Tolstoja	—.40
Trije rodovi	—.50
Uporniki	—.35
Vohun	—.20
Vojna leta 2000	—.25
V delu rešitev	—.20
V gorskem zakotju	—.20
Vrtomirov pratan	—.20
Veliki trgovec	—.35
Vojna na Balkanu 13 zvezkov	$1.85
V srca globini	—.20
Zalost in veselje	—.45
Zadni grof celjski	—.20
Za kruhom	—.20
Zaroka o polnoči	—.15
Za tuje grehe	—.60
Zbirka znamenitih povesti	—.30
Zlate jagode	—.20
Z ognjem in mečem	2.—
Zmaj iz Bosne	—.50
Življenjepis Simona Gregorčiča	—.60
Življenje je trnjeva pot	—.20
Krasni roman "Prokleta":	
1. zv. Prokleta,	
2. zv. Volčji ubjalec	
3. zv. Na pokopališču v Fremicourtu	
4. zv. Skrivnosti starega Mardochea	
5. in 6. zv. Ugrabljeni grofič	
7. in 8. zv. V kamnolomu.	
Cena vseh 8 zvezkov, trdno v platno vezano	2.20

ŠPILMANOVE POVESTI:

1. zv. Ljubite svoje sovražnike	—.25
2. zv. Maron krščanski deček	—.25
3. zv. Marijina otroka	—.20
4. zv. Praški judek	—.20
5. zv. Ujetnik morskega roparja	—.25
6. zv. Arumugan sin indijanskega kneza	—.20
7. zv. Sultanovi sužnji	—.20
8. zv. Tri indijanske povesti	—.20
9. zv. Kraljičin nečak	—.20
10. zv. Zvesti sin	—.25
11. zv. Rdeča in bela vrtnica	—.20
12. zv. Korejska brata	—.20
13. zv. Boj in zmaga	—.50
14. zv. Prisega huronskega glavarja	—.50
15. zv. Angelj sužnjev	—.20
16. zv. Zlatokopi	—.20
17. zv. Prvič med Indijanci	—.20
18. zv. Preganjanje indijanskih misijonarjev	—.20
19. zv. Mlada mornarja	—.20

TALIJA.

ZBIRKA GLEDALIŠKIH IGER.

Brat sokol	—.20
Cigani	—.40
Dobro došli	—.20
Doktor Hribar	—.20
Dve tašči	—.20
Idealna tašča	—.20
Medved snubač	—.20
Ne kliči vraga	—.20
Nemški ne znajo	—.20
Pot do srca	—.20
Pri puščavniku	—.20
Prvi ples	—.20
Putifarka	—.20
Raztresenca	—.20
Revček Andrejček	—.40
Rokovnjači, narodna igra	—.40
Starinarica	—.20
V medenih dneh	—.20

RAZGLEDNICE:

Newyoške, s cvetlicami, humoristične, božične, novoletne in velikonočne po komad	—.02
ducat po	—.20
Narodna nošnja in mesta Ljubljane, ducat po	—.60
Humoristične razglednice z motivi slovenskih narodnih pesmi; 1 ducat	—.20
Z slikami mesta New Yorka po	—.02
Razne svete podobe po	—.02
ducat	—.20
Album mesta New York s krasnimi s slikami, mali	—.25
veliki	—.70
Ave Marija	—.10

ZEMLJEVIDI:

Avstro - Ogrske, mali	—.10
Avstro-Ogrske, vezan	—.50
Kranjske dežele, mali	—.10
Združenih držav, mali	—.10
veliki	—.20
Evrope, vezan	—.50
Gorenjske z novo bohinjsko in tržiško železnico	—.20
Celega sveta	—.20
Balkanskih držav	—.15
Zemljevidi: New York, Colorado, Illinois, Kansas, Montana, Ohio, Pennsylvania, Minnesota, Wisconsin, Wyoming in West Virginia, vsak 25 c komad.	

Opomba: Naročilom je priložiti denarno vrednost, bodisi v gotovini, poštni nakaznici, ali poštnih znamkah. Poštnina je pri vseh cenah že vračunana.

Jugoslovanska Katol. Jednota

Inkorporirana dne 24. januarja 1901 v državi Minnesota.

Sedež v ELY, MINNESOTA.

GLAVNI URADNIKI:

Predsednik: J. A. GERM, 507 Cherry Way or box 57 Braddock, Pa.
Podpredsednik: ALOIS BALANT, 112 Sterling Ave., Barberton, O.
Glavni tajnik: GEO. L. BROZICH, Box 424, Ely, Minn.
Blagajnik: JOHN GOUŽE, Box 105, Ely, Minn.
Zaupnik: LOUIS KASTELIC, Box 583, Salida, Colo.

VRHOVNI ZDRAVNIK:

Dr. MARTIN J. IVEC, 900 N. Chicago St., Joliet, Ill.

NADZORNIKI:

MIKE ZUNICH, 421—7th St., Calumet, Mich.
PETER ŠPEHAR, 422 N. 4th St., Kansas City, Kans.
JOHN VOGRICH, 444—6th St., La Salle, Ill.
JOHN AUSEC, 6413 Matta Ave., Cleveland, O.
JOHN KRŽIŠNIK, Box 133, Burdine, Pa.

POROTNIKI:

FRAN JUSTIN, 1708 E. 28th St., Lorain, O.
JOSEPH PISHLAR, 308—6th St., Rock Springs, Wyo.
GREGOR PORENTA, Box 701, Black Diamond, Wash.

POMOŽNI ODBOR:

JOŽEF MERTEL, od društva štv. 1., Ely, Minn.
ALOIS CHAMPA, Box 961, od društva štv. 2., Ely, Minn.
JOHN KOVACH, Box 365, od društva štv. 114., Ely, Minn.

Vsi dopisi tikajoči se uradnih zadev kakor tudi denarne pošiljatve naj se pošiljajo na glavnega tajnika Jednote, vse pritožbe pa na predsednika porotnega odbora.

Na osebna ali neuradna pisma od strani članov se nebode oziralo.

Društveno glasilo: "GLAS NARODA".

Zvestoba nezvestega.

—o—

Spisal L. Bennett. Za "Glas Naroda" priredil J. T.

—o—

Jurgensena pravzaprav nisem mogel trpeti, ker je bil eden onih ljudi, kateri so mi bili odljudni, ne da bi mi kaj storili. Ko sem ga pa videl na obali ležečega v pesku z obrazom navzgor, nisem mogel drugače kot da sem mu ponudil svojo pomoč.

Sprva sem mislil, da je pijan. Zadnja dva meseca je namreč strahovito pil in se je vsled tega tudi razdrla zaroka med njim in nad vse ljubkim ter očarljivim dekletom. Ko sem se sklonil čezenj in zagledal njegove upadle oči in tresoče ustnice, sem videl, da se ne varam.

— Kaj si ti, Filip? — je rekel s hripavim glasom. — Ne, ne, motite se — je pristavil — danes nisem imel niti kapljice v ustih. Vročina me je zdelala. Zdi se mi, da mi je nenadoma postalo slabo.

Vstal je z mojo pomočjo n se začel zibati semtertja. Slabo mi je bilo in zato sem padel. Samo vročina je vsega kriva.

— Počakajte, da pokličem voz in vas spremim domov. Upam, da boste počakali.

Prijel me je za roko.

— Ostanite pri meni, Filip.

Njegov glas je bil tako proseč, da sem ga brez pomisleka ubogal.

— Veliko boljše mi je in zato vas prosim, da ostanete. Če ste tako prijazni, me peš spremite domov.

Čeravno je rekel, da mu je boljše, nisem mogel pri najboljši volji tega opaziti. Po vsem telesu se je tresel, in kolena so mu klecala.

Ko sva dospela do male hišice, se je začel poslavljati od mene.

— Dobro bi bilo — sem mu svetoval, če bi se nekoliko odpočili in poklicali zdravnika. Grozno slabo izgledate.

— Menda me vsaj ne boste v tem trenutku zapustili? Idite, bova skupaj povečerjala in skupaj preživela večer. Vedno sem sam kot puščavnik.

Nekaj časa sem se obotavljal. Njegov gost nisem bil prav rad, ker sem imel tisti večer polno drugih načrtov. Ker je videl, da se ne morem tako hitro odločiti, je stopil k meni rekoč:

— Bodite dober in ne odbijte mi prošnje. Vem, da me spoštujete posebno in tudi vem zakaj. Jutri mi bo gotovo odleglo, danes pa ne morem ostati sam.

Ko sem mu rekel, da ostanem, se mu je od veselja zasvetil obraz. Večerjala sva v veliki sobi, odkoder se je videlo jezero. Moj znanec je med večerjo molčal. Bil je to velik mož z veliko glavo, ki je bila nasajena na močan vrat. Njegov obraz je bil dobrosrčen; močne ustnice so dajale ustam nek nenavaden, skoraj zverinski izraz.

V zadnjih treh mesecih se je zelo postaral. Neprestano so mu begale oči iz kota v kot. Po večerji sva šla na verando in prižgala smodko.

— Hvala Vam, prav prisrčna hvala, da ste ostali. Vremite mi, da bi vas ne prosil, če... toda, kaj je to?

Nekje na jezeru je zapiskala piščalka motornega čolna.

— Zdi se mi, da je motorni čoln.

On se je oprijel z rokami naslonjača.

— Ali veste gotovo?

— Seveda! Kaj pa mislite?

— O! — je zastokal. — Skoraj bal sem se že... Medtem je obsvetil mesec njegov obraz. Tako mrtvaške bledice nisem videl še nikdar v svojem življenju.

— Filip — vse vam bom povedal. — Že dva meseca se borim sam in čutim, da je nekoliko preveč zame. Nekomu moram zaupati, če ne, bom postal še blazen. — Ali se še spominjate Lavre Hein? — Ko sem mu prikimal, je komaj slišno vprašal: — Ali veste, kako je umrla?

Znova sem prikimal. Vse možke je pretresla tragična smrt male plesalke. Časopisje je poročalo, da se je peljala sama z motornim čolnom na jezero. Čoln se je razbil ob pečinah, njenega trupla, pa še dosedaj niso našli.

— Tisti večer ko je utonila, je bila tukaj in kramljala z menoj. Ravno v tem stolu je sedela kot vi sedaj.

Njegov glas je bil pridušen. Sedel je globoko sklonjen, roke vprte ob kolena.

— Tisti dan je brala v jutranjih časopisih, da sem se zaročil in pripeljala se je od nasprotne strani jezera sem, da bi zvedela, da to ni resnica. Filip, vi je niste poznali vi ste jo videli, samo plesati. Taka je bila kot je bil njen ples. Neprimerno lepa, polna ognja in strasti, in ko sem jo vprvič videl, bi same ljubezni skoraj znorel. Očarala me je, preiskušala me je in slednjič me je ljubila z vsem ognjem svoje neukrotljive narave. Ničesar drugega ni hotela kot ljubiti in biti ljubljena. Nobena ženska na svetu ji ni bila podobna.

Ko sem pa spoznal Marion, je bil ovsega konec. Čeravno sem Lavro neizmerno ljubil, se vendar nisem hotel poročiti žnjo. Marion je bila prva in edina ženska, katero sem hotel imeti zase. Imela je vse lastnosti, ki so manjkale Lavri. Pri njenih domačih nisem bil posebno priljubljen, ona je pa vseeno sprejela mojo ponudbo.

Lavri seveda nisem ničesar povedal. Samo na poti mi je bila in tudi naveličal sem se je nekoliko. Preveč potreb je imela, jaz pa premalo denarja in zato sem se je sklenil znebiti. Toraj kot že rečeno, svojo zaroko sem javno proglasil in Lavra se je pripeljala z nasprotne strani, hoteč me vprašati, koliko je resnice na stvari.

— Ti se boš toraj poročil? — je rekla. — Zakaj mi nisi že prej povedal?

Skušal sem jo pomiriti in ji pojasniti, toda ona me je prekinila rekoč:

— Nikar ne laži in ne poslabšaj cele zadeve. Saj vem, da se bojiš, da bi ti ne napravila škandala. Nisi bil toliko močan, da bi mi povedal v obraz. Sit si me...

Zapretila mi je z rokami, takoj nato pa padla na kolena, mi objela noge in me začela gledati z obupanim pogledom. Prosila me je, da naj je ne zapustim in da naj jo ljubim naprej. Vedno milejše so bile njene prošnje, toda vse zastonj. Ogenj ljubezni, ki je gorel v meni zanjo, je bil že ugasnil. Rekel sem ji, da sem žnjo in z ženskami njenega kova za vedno prekinil vse zveze

Filip, še sedaj jo vidim pred seboj, kako se je bila naslonila na ograjo. Bilo je že okrog polnoči. Niti list se ni ganil na drevesu.

— Ali boš sedaj šla? — sem jo vprašal. — Vsega mi je dovolj. Za vedno sem te izbrisal iz svojega življenja in kakor hitro mi bo mogoče, te bom tudi pozabil.

Skoraj celo minuto ni izpregovorila nobene besede. Potem je stopila predme. Črne lasje so ji padali na rame, njen obraz je bil smrtno bled, v očeh sta ji gorela dva ognja.

— Ne, ne boj se, z menoj še nisi za vedno opravil, — je rekla nežno in polglasno. Praviš, da se boš poročil z drugo in da me boš pozabil. Rečem ti samo to: nikdar se ne boš poročil z drugo, nikdar me ne boš pozabil. Ali misliš, da te bom prepustila drugi?

Po teh besedah se je čudno zasmejala.

— Vedno bom pri tebi! — je upila — po dnevi boš mislil name, ponoči se ti bo sanjalo o meni! In če te bom poklicala, boš prišel za menoj!

Pokazala mi je hrbet in izginila v temi. Slišal sem njene korake in kmalo nato žvižg motornega čolna. In tudi čoln je izginil v noči.

Znanec je vtihnil. Glava se mu je sklonila še nižje.

Takoj nato je začel govoriti s hripavim glasom:

— To ni bila nesreča, Filip. Lavra je tako dobro poznala jezero kot svojo sobo in je gotovo namenoma zavozila v pečine. Še sedaj se mi zdi, da sem čul sunek, pa je bilo predaleč, da bi ji pomogel. In njenega trupla niso našli, čeravno so preiskali vse jezero. Ljudje pravijo, da se je zgrešila v temi... vem samo jaz, kaj se je pravzaprav zgodilo.

Sprva sem jo sklenil pozabiti, toda, Filip, — njegov glas je bil podoben čudnemu škripanju, — neprestano sem moral misliti nanjo. Po dnevi in ponoči, čuječ in v spanju.

Začel sem piti, tako zelo piti, da se mi je slednjič tudi Marion izneverila. Vsi pošteni ljudje se mi izogibljejo. Vsa pijača mi pa niti toliko ne pomaga, da bi jo za trenutek pozabil. Začel sem se bati jezera posebno ob takih večerih kot je nocojšnji. Ko sem ležal danes na bregu, se mi je zdelo, da me kliče Lavra. V neznani grozi sem zagrebel obraz v pesek in čakal, kaj se bo zgodilo, dokler niste vi prišli. In ko odseva mesec v jezeru, vidim njene bele roke in njen nasmeh. O, Filip, vi ne veste, kako se bojim!

Hitro sem vstal in nisem mogel zatajiti svoje razburjenosti. Bilo mi je jasno, da se je začelo mojemu znancu blesti. Lavrina smrt mu je strašno pretresla vse živce. Skoraj gotovo ni bil slab človek in ravno zato, mu je bilo tako neizmerno žal, da je Lavro na tak način odpravil od sebe. Preplašeno me je gledal in neprenehoma prosil: — Kaj ne, Filip, da boste ostali to noč pri meni?

— Da, prenočil bom pri vas. Vi se pa morate takoj zjutraj odpeljati s prvim vlakom od tukaj in se ne smete vrniti prej, dokler ne boste pozabili teh spominov.

— Saj sem že hotel odpotovati, pa nisem mogel. To jezero ima neko čudno privlačno moč. Slednjič je pa tudi rekla, da ji bom sledil, če me bo poklicala. Pomagajte mi, Filip!

Po dolgem prigovarjaju je vzel uspavalni prašek in kmalo nato zaspal.

Malo čez ponoči je moralo biti, ko sem nenadoma planil iz postelje. Srce mi je močno utripalo. Poslušal sem. V hiši je bilo vse mirno. Skozi okno je prihajalo nenavadno šumenje. To je šum motorja v motornem čolnu. Ker je stal mesec ravno nad jezerom, so bili valovi podobni raztopljenemu srebru. Samo v daljavi je bila temna točka: usodepolne skale.

— Že grem, Lavra, že grem! — je zaklicalo v noč. Motorni čoln se je bližal z veliko naglico skalam.

— Jurgensen, vrnite se! — sem zakričal. Nobenega odgovora. Planil sem na verando in stekel na breg. Klical sem in klical, pa ni nihče odgovoril.

Čoln je bil že izginil. Nezvesti, pa vendar tako zvesti ljubimec je šel za njo, ki ga je klicala

---

Razne zanimivosti.

—o—

Vesela "slamnata vdova."

Tudi v tem oziru se ženske emancipirajo. Dozdaj so se sami možje odločili od svojih zakonskih dolžnosti. Zdaj jim delajo tudi v tem oziru ženske konkurenco. Možiček se pošlje na jug ali pa na sever, z eno besedo k vragu in ženica pa vživa vse radosti svobode. Ni ji treba zgodaj vstajati, kuhati, z eno besedo: svobodna je. In to je prijetno. Taka "slamnata vdova" že najde zabavo. Čudno iznenadenje je doživel te dni zakonski mož iz Berlina, ko se je nanagloma vrnil z orožne vaje domov. Na svojo žalost je videl, da je njgovo zakonsko mesto, zakonito varovano, zasedel konkurent. In vesela vdova je povabila še par domačih prijateljev, ki so si dajali pri njej sestanke s svojimi ljubicami, tako da je izgledalo pri veseli "slamnati vdovi", kakor v haremu. Mož je šel ves žalosten, pa tudi precej razljučen h kadiju ter ovadil svojo zvesto ženo sovodstva. Tako je revica nedolžna prišla pred sodišče. Izgovarjala se je, da se vendar mora tudi nekoliko pogovoriti in pozabavati. Ko je izletela iz svojega stanovanja, so ji sledile tudi njene podnajemnice in tako se je razvil na stopnicah njene hiše živ stik, tako da je izgledalo v hiši, kakor v golobnjaku. Nekoč se je srečala s prijateljicami v nočni kavarni, kjer se je pil sekt ter se napivalo zlati svobodi. Temu je sledila seveda še zabava v stanovanju. In pri taki priliki jo je iznenadil ogoljufani mož, ki ni dolgo premišljeval, marveč vtepel z roko ženi svoje naziranje o zakonski zvestobi tako da je takoj izpremenila barvo. Samo sodišče pa je priznalo, da je vzorna žena in da ni delala iz dobičkaželjnosti ali pa z navade.

Posetnica.

V dunajski družbi pripovedujejo dogodbo o nekem gospodu, ki je s pomočjo svojih in tujih posetnic napravil "izborno partijo." Ta mladenič je bil uradnik zavarovalnice. Polovico svoje plače je uporabil za krasne obleke ter si izvolil dva sredstva za svojo karijero: pozdravljanje in posetnice. Vsaki uglednejši osebi se je odkril. Ko je med dvanajsto in eno uro opoldne hodil po Grabnu, spomladi pa vsako popoldne po glavnem drevoredu ali kje drugje, je vedno zelo prijazno, nikdar preponižno, pozdravljal gospodo, ki je šla peš ali se vozila, visoko aristokracijo in finančne barone. Pozdravil je krasno damo v avtomobilu, ki mu je seveda prijazno odzdravila, ter mirno pripomnil svojemu spremljevalcu: "To je grofica X., ki sem jo pred kratkim spoznal pri supeju pri grofu Y." Vzel je iz listnice posetnico grofa Y. ter jo pomolil pod nos svojemu tovarišu. Tudi sam je kaj rad razpošiljal posetnice. Ko je tovarnar A. dobil red cesarja Franc Josipa, ali ko je bil gospod J. imenovan za turškega konzula ali ko je kaka "višja zverina" slavila jubilej, ko je kak parlamentarec postal minister — pri vsaki priliki je poslal svojo fino, distingvirano posetnico, na kateri je bil seveda njegov naslov z znanim p. f. ali v drugih slučajih p. c. Seveda je potem dobival tudi posetnice z zahvalo. Na isti način je razpošiljal k novem letu veliko množino posetnic, za kar je zopet dobil množino drugih. In pripovedujejo, da je mladi, preprijazni mož pri različnih prilikah pošiljal posetnice nekemu veletrgovcu. Naposled, ko je bil veletrgovec poklican v gosposko zbornico, je ta novi član gosposke zbornice dal velikansko pojedino, je pregledal s svojo soprogo vse odane posetnice, samo da bi nikogar ne pozabil. Večkrat je dobil v roko posetnico mladega moža in v trdnem prepričanju, da gre za kakega starega dobrega prijatelja, je zapisal tudi njegovo ime v seznam povabljenih. Mladi mož je prišel ter sedel k mizi. Sosedinja tega človeškega kukavičjega jajca je bila hči velikega bogatina. Sosed ji je ugajal in ona tudi njemu... Začel ji je takoj precej intenzivno dvoriti. In ko je stara mama vprašala domačo gospo, kdo je ta mladi mož, ki je zelo fino izgledal, je ta odgovorila: "O, to je gospod X., zeli fin, pameten in brhek mož." Na to je mama pri slovesu povabila tega sleparja z vizitkami na svoj dom. Čez par tednov je bila zaroka mladega zavarovalnega uradnika z bogatim, mladim dekletom in kmalu nato poroka. In pravijo, da je ta mož z vizitkami zelo dober soprog in izboren trgovski družabnik svojega tasta. Iz tega je razvidno, da posetnica ni samo kos navadnega papirja.

Išče se bacil ljubezni.

Že davno so trdili gotovi strokovnjaki, da je ljubezen bolezen in zdaj iščejo celo "bacil ljubezni." Neki angleški zdravnik namreč trdi v kliničnem spisu, da je mogoče zboleti na ljubezni ravnotako, kakor se zboli na vratici ali na koleri, samo da je bacil ljubezni ostal dozdaj še neodkrit. Stari grški filozof pripoveduje o človeku, ki je umrl vsled ljubezni in strasti. On sam tega človeka ni videl. Pač pa je videl filozof Empedokles, ki je bil navzočen, ko so obducirali truplo te žrtve nesrečne ljubezni, ker so zdravniki hoteli vedeti, kaj je pravzaprav manjkalo temu možu, čegar bolezni, dokler je živel, niso mogli konstatirati. In kaj so našli? Srce tega moža pe bilo kakor z dimom okajeno, pljuča posušena in gospodje zdravniki so soglasno prišli do prepričanja, da peb ilo življenje tego moža uničeno z ognjem strasti. Angleški učenjak, ki ponavlja to tragično historijo, nadaljuje: V eni izmed poslednjih številk italijanskega zdravniškega lista čitamo, da dr. Franc Barrett meni, da je ljubezen zastrupljenje živčnega centruma. Vsled tega zastrupljenja trpi zistem cirkuliranja krvi, posebno še če je mladi bolnik še mlad in če ima preboleti prvi napad bolezni — ljubezni. To Barrettovo mnenje spominja na dogodbo deklice, ki jo pripoveduje Galen, in na diagnozo, ki jo je napravil ta slavni zdravnik. Deklica je očividno hujšala v hiši svojih žalostnih staršev, ki so slednjič poklicali zdravnika. In ta je na prvi pogled konstatiral, da gre pri deklici edinole za ljubezensko strast. In prebrisani zdravnik je takoj, ko so mu predvedli deklico, prijel za žilo privodnico. Ker je bil Galen lepe postave, krasnega obličja in tudi prijeten, je začela deklici žila takoj hitro biti, da učenjak ni več dvomil o značaju dekličine bolezni... Dr. Barrett je izvedel mnogo iz temeljitih analiz krvi zaljubljenih ljudi (kakor hitro je izvedel, da so zaljubljeni) ter konstatiral, da vsebuje taka kri mnogo več belih krvnih telesc, nego kri normalnega človeka. Ce se pravočasno ne odstrani ta pojav, ta prevelika množina belih krvnih telesc, tedaj more to povzročiti težke živčne bolezni, celo tudi duševno bolezen, ne glede na to, da je ubogi zaljubljenec, oziroma uboga zaljubljenka podvržena tudi tuberkulozi. "Najskrajnejši čas je", končuje Barrett, "da bi se ljubezen ravnotako zdravila, kakor druge bolezni in da bi se za njo priporočalo tudi posebno zdravljenje. Toda kakšno? To je ravno oni ovirek? Bacilusa ljubezni, kakor rečeno, še niso našli, ni mogoče torej misliti še na zaščitno cepljenje. In če bi se enkrat uvedlo, tedaj bi se prav gotovo tudi na tem polju pojavili nasprotniki cepljenja." Dozdaj pač še ni nobeno izmed sredstev, ki jih priporoča Ovid v svojih "Remedia amoris", ozdravilo nikogar, ki je zbolel na tej bolezni. Ali bode moderna znanost dospela do boljših sredstev? Največja ovira bo pač ta, da pacienti, ki bolehajo na ljubezni, pač sami ne bodo hoteli, da bi bili ozdravljeni. Da, da: za bolezen so "arenije", za ljubezen pa jih ni...

Duh in dolgočasje.

Pregovor: "Madžar je veliko prelen, da bi se dolgočasil" sili nas, da mislimo. — Najfinejše in najdelavnejše živali so šele zmožne, da se dolgočasijo.

Za smeh in kratek čas.

VELIKO POTREBUJE.

— Na potovanje bom vzela seboj samo ono, kar neobhodno potrebujem.

Moderno.

— Vi ste toraj zaročeni?
— Da.
— Iz srca vam želim, da bi bili še večkrat.

V trgovini.

— Gospa, v tem večernem plašču ste pa res čisto drugačni!
— Klara, kupi ga, pa naj stane, kolikor hoče!

Ženske med seboj.

— Meni se zdi, da sodnikova soproga barva lase.
— Ne, ona že barvane kupuje!

Dekoltirana.

Mož ženi, ki se opravlja na ples: — Nevrjetno! Tako malo obleke imaš na sebi, pa si se tri ure oblačila.

NAIVNO.

— Gospodična, vi ste prelepi za to življenje!
— Zakaj pa živim?

NOVICE IZ STARE DOMOVINE.

KRANJSKO.

Vsesokolski zlet prepovedan. Pred kratkim so se vršila na Dunaju pogajanja radi vsesokolskega zleta v Ljubljani. Posredoval je poslanec dr. Rybář, vendar se ni dosegel nikak uspeh. Vlada je prepovedala celo zlet, omejen samo na slovensko Sokolstvo. Sokolstvo je s to prepovedjo gmotno silno oškodovano, vendar naj ne mislijo poklicani krogi, da bodo s takimi šikanami tudi ubili sokolsko idejo.

Hišna preiskava se je izvršila pri novomeškem maturantu Gregoretu. Našli so le jugoslovansko časopisje in par razglednic iz Belgrada. Radi brezpomembne opazke v eni novomeških gostiln so orožniki tudi tri druge gospode malo sumili, kar se je pa izkazalo kot neutemeljeno.

Matura v Kranju. Na c. kr. cesarja Franca Jožefa gimnaziji v Kranju so se vršili ustmeni zrelostni izpiti dne 13., 14. in 15. julija. Skušnjo so napravili ti-le osmošolci: Vladimir Andolšek iz Drage, Karel Belec iz Št. Vida pri Ljubljani, Fran Brence iz Zaplane pri Vrhniki, Anton Gnidovec iz Srednjega Lipovca pri Žužemberku, Ferdinand Janša iz Kranja (z odliko), Stanislav Jeglič iz Sela pri Radovljici, Božidar Kern iz Čeve pri Logatcu, Janez Keržar iz Železnikov, Stanislav Lazar iz Kamne gorice, Anton Pavlič iz Podbrezja, Metod Pire iz Kranja, Fran Božič iz Javornika (z odliko), Janez Sporn iz Drniša v Dalmaciji (z odliko), Janez Stibilj iz Ustja, Jos. Štirn iz Kranja, Ladislav Zajec iz Potoka, Stanislav Završnik iz Preddvora (z odliko), Anton Železnik iz Škednja na Primorskem in Josip Žontar iz Jesenic (z odliko).

Premeščeni so kaplani: Frane Hočevar iz Stopič za ekspozita v Ustje; Anton Černugelj iz Črnega vrha nad Idrijo v Stopiče; Peter Likar iz Št. Jerneja za župnega upravitelja na Goro pri Idriji; Josip Rogelj iz Kostanjevice v Št. Jernej; Ivan Šešek iz Kočevja za župnega upravitelja v Nemško Loko; Jernej Hafner iz Velikih Lašč v Kranj; Fran Kovačič iz Loškega Potoka v Velike Lašče. Namešćeni so semeniški duhovniki, oziroma novomašniki kot kaplani: Fran Lovšin v Loškem Potoku, Maksimilijan Stanonik v Kostanjevici, Fran Sušnik v Kočevju.

Obisk. P. Avgustin Koch, general usmiljenih bratov iz Rima, je obiskal konvent v Kandiji. Ogledal si je tudi cesarice Elizabete žensko bolnišnico. O obeh zavodih se je pohvalno izrazil.

Strela je udarila na Ratežu v posestnika Novaka, ko se je vračal s travnika. Nesel je s seboj železne vile navpik in na njih nekaj praproti, da si je delal streho pred dežjem. Najbrž so strelo privabile ravno te železne vile. Nesrečnik je kmalu nato umrl.

Strela je udarila v cerkev v Predosljih med popoldansko službo božjo. Prišla je skozi vrata ter ošvigala slike križevega pota ter šla skozi okno. Vžgala in poškodovala ni nikogar.

Vlak povozil kobilo. Na železniški progi Trbiž—Ljubljana je povozil vlak pri 95.8 kilometru kobilo posestnika Franca Matjana iz Št. Vida. Kobila, ki je bila vredna 1000 K, je ušla iz hleva, ne da bi jo kdo opazil.

Z odra je padel. Ko se je renovirala župna cerkev v Šmartnem in ko so odstranili oder na zunanji strani, je padel neki italijanski delavec več metrov globoko z odra. K sreči ni dobil nobene znatne poškodbe.

Stekli pes je obgrizel v Semiču osem drugih psov in eno kokoš. Nazadnje pa se je pes zagnal v neko deklico in jo po licu neusmiljeno obgrizel. Deklico so prepeljali takoj v bolnico. Glavarstvo je takoj proglasilo v Semiču pasji kontumac.

Gospodarske drobtine. V Novem mestu se prav sedaj čuti pomanjkanje mleka in mlečnih izdelkov, to pa vzlic temu da se je ustanovila na Grmu mlekarna in da znaša cena litra po 20 vin. To kaže, da je treba mlekarstvo še naprej izboljšavati, zlasti v bližnji okolici Novega mesta. — Češplje so letos po Dolenjskem prav rodovitne. Sedaj nastopi glavna skrb, da se jih tudi dobro v denar spravi. S kuhanjem žganja se ne bo dosti pomagalo. Najbolje bi bilo, da se jih dobro proda, ali pa doma posuši ali napravi češljeva mezga (povidel), ki je izškem je povidel glavni in najvažnejši češpljev izdelek, ki se rabi v domači kuhinji in ki se da tudi prav dobro prodati. Pa tudi po drugih deželah, kjer je dosti češpelj, delajo tako. — Ječmen in rž sta požeta in tudi pšenica je že večjidel v kozolcih. Nenavadna moča je napravila precej škode. Ne le, da je pšenica trpela že od kraja zaradi rje, je pozneje tudi polegla, tako da je letošnja žetev otežkočena in vrh tega manj izdatna. Vzlic temu bo pa zrnje boljše, kakor se je mislilo spričo navedenih neugodnosti. — Letošnja otava obeta biti zopet lepa. Po dolgotrajni spomladni moči se je vsak bal poletne suše. Toda prišlo je drugače. Otava se vsled obilne moče lepo razvija in bode dala dobro košnjo.

Iz Stopič poročajo: Še ne tekom dveh let so pri nas štiri osebe dobile koncesije za gostilničarsko obrt. Drugod skušajo glavarstva število gostiln omejiti, pri nas pa je ravno nasprotno. Ali se mogoče misli s tem pomagati revnim krajem, da se dovoljujejo vedno nove gostilne, da se daje ljudem vedno več prilike za pijančevanje in pretepe? O tem nam priča zadnji pretep, ki se je zgodil ob zadnjem žegnanju, ko so dobili sokrivci po več dni zapora in en mož kazni v denarju okoli 30 K. — Črešnje so bile letos tako obrodile, da še stari ljudje skoraj ne pomnijo, da bi bilo kdaj toliko črešenj. Tudi drugo sadje, razen jabolk, se letos obeta. Lepo kaže tuti trta, kjer ni škodovala toča; največ škode je napravila toča 4. julija v vinski gorici "v starcih", kjer je vzela polovico grozdja. Pametno bi bilo, ustanoviti v Novem mestu vinsko zadrugo, kakor je že v Vipavi; tako bi se naše vino prodajalo tudi v kake druge kraje. Če se bo vinski pridelek vedno doma porabil, potem res ne velja obdelovati vinogradov. — Na Dolžu čakamo šole že več kot deset let, pa je še vedno ni; drugod jim šole vsiljujejo, pri nas pa vedno prosimo zanje, pa ostane vedno le pri samih obljubah in besedah.

Poštnega sela je dobil c. kr. poštni urad v Gradacu za naslednje vasi: Podzemelj, Zemelj, Grm, Otok, Primostek, Krivoglavce, Zgornja Dobravica, Spodnja Dobravica, Gršiče, Vranoviči, Klošter, Škrilje, Krasinec, Spodnje Griblje, Zgornje Griblje, Crkvišče, Prilozje, Boginja vas, Boršt in Kapljišče. Občina Gribljе se je torej odcepila od črnomaljskega dostavljalnega okraja in se priklopila k poštnemu okraju Gradac.

Poročil se je 22. julija Franc Crobath ml. iz Kranja z gospodično Mileno Božič, hčerko lesnega veletrgovca in posestnika v Banjaluki.

Umrla je na gradu Otočce poleg Št. Petra pri Novem mestu 18. julija komtesa Katinka Margheri Commandona v starosti 51 let. Položili so jo v rodbinsko grobnico v Št. Petru, kjer je dosedaj počival še samo oče pokojne komtese grof Albin Margheri.

ŠTAJERSKO.

Požar. V Skokah blizu Maribora je pogorela hiša posestnika Meglича. Škoda znaša okrog 2600 kron, zavarovalnina pa samo 1000 kron. Kdo je zažgal, ni znano.

Strašna nevihta je te dni divjala po nekaterih krajih na Zgornjem Štajerskem. Odnašala je brvi in mostove ter napravila velikansko škodo po polju in vrtovih. Nekateri kraji so naravnost opustošeni. Med nalivom je tudi večkrat udarila strela in je zgorelo precej poslopij. Tudi iz nekaterih krajev Srednje in Spodnje Štajerske se poroča o hudih nevihtah.

Aretacije. V Celju so aretirali nekega Jakoba Piska, ki je s svojim tovarišem Radovanom Slaveljem izvršil več tatvin. Piska so izročili sodniji, Slavelj pa je pobegnil. — V Knittelfeldu so aretirali tovarniškega delavca Janeza Homana, ki je v Celju in okolici izvršil več tatvin in goljufij. — V Dobrenku pri Mariboru so aretirali posestnika Marinšeka, ki je izvršil neko menično goljufijo.

Novice iz Ptuja in okolice. Šele pred dobrim mesecem je napravila povodenj po ptujskem polju veliko škode. Ob priliki zadnjega deževja pa je voda zopet na več mestih izstopila ter napravila posebno po travnikih veliko škode. — V ptujski pijonirski vojašnici ško ustreliti neki pijonir. Ranil se je smrtnonevarno. Spravili so ga v garnizijsko bolnišnico. — V Ptuju so aretirali pekovskega pomočnika Janeza Brumen. Izvršil je več tatvin. — Pri Sv. Marku niže Ptuja so aretovali oženjenega dninarja Jožefa Bratuša. Izvršil je na neki dekli težki nravnostni zločin. — Mrtvo truplo nekega moža je te dni plavalo po precej narasli Dravi mimo Ptuja. — Pasja steklina se močno širi po ptujskem okraju; vsled tega so proti razširjenju stekline odrejene stroge varnostne naredbe. — Žena gostilničarja Goloba v Vurbergu pri Ptuju je pri zalivanju padla tako nesrečno, da je zadobila težke telesne poškodbe. — Sadna letina po ptujskem okraju zelo lepo kaže. Posebno polne so slive, jabolka in orehi. Če ne bo še kakšne nesreče, bo letina zelo obilna.

Radetzkyjeva ustanova. Glasom naredbe c. kr. 3. kornega poveljstva z dne 25. junija 1914, št. 7636, razpisana je za leto 1914. Feldmaršal grof Radetzkyjeva ustanova, letnih 304 K 10 vin. Do te ustanove imajo pravico: V mestu Celju, oziroma njega okolici rojeni vojaki, kateri so bili z zlato ali pa s srebrno kolajno dekorirani in so se po neustrašenosti ali pa drugih zaslugah posebno odlikovali. V prvi vrsti invalidi iz leta 1848—1849. V slučaju, da bi se iz Celja in okoliee ne prijavil nobeden prosilec, se morejo tudi drugi zaslužni prosilci predlagati c. in kr. dopolnilnemu okrajnemu poveljstvu v Ljubljani.

PRIMORSKO.

Izprtje delavcev. V tržaški ladjedelnici v Tržiču nadaljujejo z izprtjem delavcev. Sedaj je v ladjedelnici zaposlenih samo 400 delavcev. Nekaterim uradnikom so skrčili mesečne plače.

Zastavkali so šoferji avtomobilske družbe "Tat" v Trstu.

Poskušen samomor. V Preserju pri Komnu si je pognal bivši orožnik Ivan Pipan dve kroglji v glavo, a sta mu obe obtičali v desnem sencu. Vzrok samomorilnemu poizkusu je menda neozdravljiva bolezen. Prepeljali so ga v deželno bolnišnico.

Prijet ponarejevalec denarja. V Korminu so aretirali orožniki regnicola Tomassina iz Tarenta, ki je osumljen, da je ponarejal avstrijski denar. Tomassina, kojega so prepeljali v zapore sodišča v Gorici, so zaradi istega zločina zasledovale tudi italijanske oblasti.

Albanski prostovoljci. Reška pomorska oblast je dobila poročilo, da pride na Reko 300 albanskih prostovoljcev. Odkod so to ljudje, pomorska oblast ni hotela povedati.

Uniformirani dijaki. S šolskim letom 1914—15 se uvede v dalmatinskih srednjih šolah prisilno uniformiranje. Učenci prvih štirih razredov morajo biti že septembra uniformirani, učenci višjih razredov si morajo nabaviti uniforme do konca letošnjega leta. Revnejši učenci dobe za uniforme državne podpore.

Dogodbica iz življenja Franca Ferdinanda. "Novi Čas" poroča: Nekoč je bil nadvojvoda Franc Ferdinand na Goriškem. Obiskal je svetogorsko cerkev in tam pobožno molil. Ko se je vračal s Sv. Gore, je srečal večje število slovenskih romarjev. Nadvojvoda je obstal in se začel ž njimi prijazno pogovarjati. Romarji ga niso poznali. Povpraševal je, odkod so, pri katerem polku je kdo služil, kako gre gospodarstvo itd. Ko se je poslovil od romarjev, dal je voditelju 50kronski bankovec in rekel: "Razdelite si to med seboj. Ljubi Slovenci, molite pri Materi božji na Sveti Gori za vašega prestolonaslednika!" Strme so gledali romarji za njim in se pogovarjali: "Kako dobrega cesarja bomo enkrat imeli."

KOROŠKO.

Požar. V bližini Launsdorfa je izbruhnil požar pri posestniku Brachenschusterju, pri čemur je zgorela hiša z gospodarskim poslopjem in zraven stoječi čebelnjak z 12 panovi. Dalje je zgorel v hlevu konj posestnika Themla v vrednosti 300 K in dvema uslužbencema njihovi kovčegi z vso vsebino. Tudi se je vnel drugi čebelnjak posestnika Themla in je zgorelo 31 polnih in 30 praznih panjev v vrednosti 430 K. Škoda, ki jo je povzročil ogenj pri prvem posestniku, presega 9000K, krita pa je deloma z zavarovalnino 6200 K. Ostali oškodovanci niso bili zavarovani. Vzrok požara se dosedaj še ni dal dognati.

Kaj priporočuje krošnjar o bil pred leti krošnjar v Spodnjem Dravogradu in prodajal vojakom, ki so imeli v bližini vaje, razno blago, pristopil je k njemu tudi mlad častnik. Izbral je raznih drobnarij za kake tri krone. Ko je pa krošnjarju ponudil desetkronski bankovec in mu je krošnjar hotel dati 7 kron nazaj, častnik ni hotel denarja sprejeti, ampak mu je denar kar pustil. Častnik se je s krošnjarjem izredno prijazno razgovarjal. Vse to se je krošnjarju tako čudno zdelo, da je vendar vprašal bližnje vojake, kdo je ta prijazen častnik. Vojak mu je povedal, da je sam prestolonaslednik Fran Ferdinand.

Prevarani pacienti.

Iz Berolina poročajo: Mnogo prebivalcev kopališča Koesen in okolice je prišlo v precej neprijeten položaj. Pred par meseci je na tragičen način umrl endotni zdravnik dr. Riegel. Povozil ga je vlak. Umrli je imel čudno navado. Zadnjih osem let ni pošiljal svojim pacientom računov. Ko so ga pacienti prosili za račun, jim je vedno rekel, da ga jim pošlje pozneje. Ker je bilo o dr. Riegru znano, da je bil premožen, so bili pacienti prepričani, da jim ne bo ničesar računal. Vsled česar so bili po njegovi smrti popolnoma brez skrbi. Toda dedači umrlega zdravnika niso bili tako človekoljubni kakor njegovi sorodniki. Iz zapiskov, ki si jih je napravljal zdravnik o svojih pacientih, so sestavili račune ter jih razposlali skoro za 100.000 mark.

Čudna bolezen.

Iz Evreauxa na Francoskem poročajo: V mali vasi Gange živi neki oče s svojimi tremi sinovi v starosti 18, 20 in 28 let. Najmlajši od teh je dobil pred kratkim pismo, v katerem se mu grozi s smrtjo. Iz strahu je zblaznel in od tega časa tuli kakor žival. Tudi oče in oba ostala sinova so zblaznели. Zdravniki dozdaj niso mogli olajšati bolezni.

Psi raztrgali davčnega upravitelja.

Iz Pariza poročajo: Grozen dogodek se je odigral v Mont de Marsacu. Davčni upravitelj je šel v grad baronice de Navailles, da inkasira davke. Ko je stopil v park, sta ga napadli dve dogi. Uradnik se je skušal braniti, toda psa sta ga vrgla na tla ter ga grozno razmesarila. Šele sluge so mogle pregnati psa. Uradnika so umirajočega prenesli v bolnico.

Obtožena napadalca na hrvatskega bana.

Iz Zagreba poročajo: Državno pravdništvo je dvignilo obtožbo proti učencem trgovske šole Jakobu Schaferju in Radolfu Hercegonju, ki sta bila aretirana zaradi nameravanega atentata na barona Skerlecza v gledališču, ko je bil nadvojvoda Leopold Salvator v Zagrebu. Schaeffer je obtožen poskušanega zavratnega umora, Hercegonja pa veleizdaje.

Rad bi zvedel za naslov svojih dveh prijateljev JOSIPA DEBELJAK in ALOJZIJA MARTINČIČ. Prosim cenjene rojake, če kdo ve za nju naslov, da mi javi, ali naj se pa sama javita na naslov: Joseph Debeljak, Box 819, Latrobe, Pa.
(6-7—8)

PRIPOROČILO.

Rojakom v Steelton, Pa., in okolici naznanjamo, da je

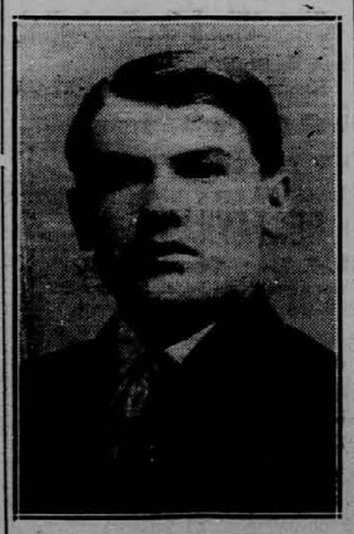

Mr. M. PAPIČ,

128 Frederick St., Steelton, Pa., naš zastopnik, ki je pooblaščen pobirati naročnino za naš list "Glas Naroda" in izdavati pravoveljavna potrdila. Cenjenim rojakom ga toplo priporočamo.

Bolezen živcev

je jako razširjena med vsemi sloji človeštva ter se pokazuje v nervoznosti, slabem spanju bledosti lic itd. Neprekosljivo in od najnoljših zdravnikov priporočeno zdravilo zoper to bolezen je

PARTO-GLORY

Dobi se v steklenicah po $1.00 5 za $4.00 v občeznani lekarni

PARTOS 160-2 Ave. New York.

VABILO
na
ČETRTO PLESNO VESELICO,
katero priredi
Slovenska narodna godba "Little Falls Citizens Slovenian Band"
v soboto 8. avgusta 1914
v prostorih društva sv. Jožefa, 36 Danube St., Little Falls, N. Y.
Začetek ob pol 8. uri zvečer.

Zatorej vljudno vabimo vse rojake in rojakinje, mlado in staro v soboto zvečer v našo zeleno dvorano..

Obenem ste pa tudi dobrodošli vsi rojaki in rojakinje iz Saint Johnsville, N. Y., in tudi vsi, ki bivate po farmah.

Vspored:

1. Ob 7. uri bode igrala godba par koračnic na vogalu East Jefferson St.
2. Nato bode pol ure koncert v dvorani.
3. Potem sledi ples do polnoči, nakar bode izžrebanje srečk.

Za dobro zabavo je vse preskrbljeno. Pridite vsi v obilnem številu!

Za obilno udeležbo se najtopleje priporoča
Odbor Slov. nar. godbe.

Rada bi izvedela za svojo prijateljico MARIJO GRUDEN, po domače Škarjiška Micka iz Št. Jurija pri Grosupljem. Jaz Vaščinarjeva Micka iz Ponove vasi ji imam sporočiti nekaj važnega. Čula sem, da se nahaja nekje v Minnesoti, zato prosim cenjene rojake, če kdo ve, da mi javi, ali naj se pa sama oglasi svoji prijateljici. — Mary Snov, Box 221, Murray, Utah.

SLOVENEC IŠČE SLUŽBO

v kakem saloonu ali v trgovini z mešanim blagom, ali v lesni trgovini; vešč je razun slovenskega tudi nemškega, italijanskega, hrvaškega in tudi za silo angleškega jezika. Izučen v trgovini in gostilni. Sprejme tudi službo pomočnika v kaki pisarni. Pišite na
J. Laznik,
159 S. Church St., Carbondale, Pa.
(3-7—8)

NA PRODAJ.

Radi bolezni se proda dobro stoječa grocerija in mesnica.
Vprašajte pri:
John Videnšek,
15706 Waterloo Rd., Collinwood, Cleveland, O.
(3-8—8)

BRATA VOGRIČ,
SLOVENSKI SALOON IN RESTAURANT,
211 Graham Ave., Cor. Stagg St., Brooklyn, N. Y.,

se priporočata greaternewyorškim Slovencem za obilen obisk.

Fina kuhinja, izvrstna domača in importirana pijača, izborna postrežba. V nedeljo dopoldan brezplačen prigrizek. Ob nedeljah in sobotah zvečer je na razpolago velika dvorana za ples. Moderno opremljeno kegljišče.

— Svoji k svojim! —

OGLAS.

Cenjenim rojakom priporočam svoja

NARAVNA VINA
iz najboljšega grozdja.

Lansko rudeče vino po 40¢ gal staro rudeče vino po 45¢ galona lansko belo vino po 45¢ gal. in najboljše staro belo vino po 50¢ gal. 100 proof močan tropinjevec 4½ galone $12, 10 galon pa $25. Vino pošljem po 28 in 30 gal vinarne in distillerija blize postaje.

Pošljite vsa pisma na:
Stephen Jackic.

EDINI SLOVENSKI JAVNI NOTAR
(Notary Public)
v GREATER-NEW YORKU
IVAN ZUPAN
82 CORTLAND ST. New York, N. Y. — 1245 WILLOUGHBY Ave., Brooklyn, N.Y.

IZDELUJE in PRESKRBUJE
vsakovrstna **pooblastila, vojaške prošnje** in daje potrebne nasvete v vseh vojaških zadevah. Rojakom, ki žele dobiti ameriški **državljanski papir,** daje potrebne informacije glede datuma izkrcanja ali imena parnika. Izdeluje razne **prestave** iz tujih jezikov.
Obrnite se zaupno na njega, kjer boste točno in solidno postreženi.

Prave Lubasove HARMONIKE
importirane iz Slovenjega Gradca imam v zalogi in sicer:

Model "H" trivrstna, dvakrat uglašena	$ 45.00
" "K" trivrstna, trikrat uglašena	$ 55.00
" "K" trivrstna, štirikrat uglašena	$ 65.00
" "L" štirivrstna, dvakrat uglašena	$ 60.00
" "M" štirivrstna, trikrat uglašena	$ 65.00
" "M" štirivrstna, štirikrat uglašena	$ 80.00
Kranjski model, trivrstna, dvakrat uglašena	$ 45.00
Kranjski model, trivrstna, trikrat uglašena	$ 60.00
Kranjski model, štirivrstna, dvakrat uglašena	$ 60.00
Kranjski model, štirivrstna, trikrat uglašena	$ 70.00
Hromatično uglašena harmonika	$ 60.00

Imam v zalogi tudi kovčege za harmonike po $5.00
Za natančnejši popis harmonik pišite na:
ALOIS SKULJ, P. O. Box 1402, New York City.

Phone: Canal 1631

Denar mečete proč!
ako ne podpirate svojega rojaka.
Pri meni dobite
izvrstno domače vino
galon po 75c, in več.

Pri odjemu več kot 10 galon dajem popust, ter se posebno priporočam slavnim slovenskim društvam ob priliki kake veselice, tudi onim za svatbe.

V zalogi imam izvrstne domače žlobase in vsakovrstno grocerijsko blago, katerega ljubi naš narod. Pošiljam denar na vse strani sveta in parobrodne listke za vse proge. Zastopam "Glas Naroda", prodajam in kupujem avstrijski denar. Stvrdko Frank Sakser sem v trgovski zvezi. Upravljam vse v notarski posel spadajoče dela, ker sem javni notar. (Notary Public.)

FRANK JURJOVEC
1801 W. 22nd Street, Chicago, Ill.

Slovenska unijska TISKARNA

Rojaki in društveni tajniki, ali pazite, da so vaše tiskovine vedno narejene v unijski tiskarni?
Naša tiskarna je popolno založena z najbolj modernimi črkami, okraski in z vsem tiskarskim materijalom in je največja slov. unijska tiskarna.

NAJNIŽJE CENE
vsem tiskovinam za vsako društvo, trgovca ali posameznika računamo vedno pri nas.

GARANTIRANO DELO
da ste zadovoljni s tiskovino in da se izdela natančno, kakor želite. Predno se obrnete kam drugam, pišite k nam po cene za vsako tiskovine, ki jo potrebujete. Pri nas je vedno ceneje.

CLEVELANDSKA AMERIKA
Najstarejši slovenski dvotednik.
6119 St. Clair Ave., Cleveland, Ohio

Po znižani ceni!
Amerika in Amerikanci.
Spisal Rev. J. M. Trunk
je dobiti poštnine prosto za $2.50. Knjiga je vezana v platno in za spomin jako prilična.
Založnik je imel veliko stroškov in se mu nikakor ni izplačala, zato je cena znižana, da se vsaj deloma pokrijejo veliki stroški.
Dobiti je pri:
Slovenic Publishing Company,
82 Cortlandt Street, New York, N. Y.

Skozi šibe.

—o—

Ruski spisal **Skitalec.**

—o—

(Nadaljevanje.)

Oče je sedel — pač ne brez razburjenja — na "samovoz", in dvigaje s svojimi rokami vzvoda na vijakih, se je odpeljal hitro od kovačnice proti vasi. Samo njegovi lasje so vihrali in katunasta srajca se je napihovala v vetru...

"Br-ravo-o!" so klicali za njim seminaristi in tajnik. "Hura!"

A hladnokrvni učitelj se je razgovarjal solidno s kmeti:

"Glejte, ko bi se bil mogel ta človek izobraziti! Bog ve, kaj bi bil postal!? Gotovo kak velik učenjak!"

"Bistra glava to, res!" so pritrjevali kmetje. "Zvita butica!"

"Nekoč je bil neki Kulibin, mehanik, tudi samouk!..." je nadaljeval učitelj in je začel pripovedovati o Kulibinu.

A oče, spremljan od tropa otrok, je bil že daleč in nam je izginil naposled popolnoma iz vidika. Kmetje so gledali za njim, zmajevali so z glavami ter menili:

"To je čudodelec!"

Tako življenje, popolno kipečega valovanja, je ugajalo očetu. Bil je uveren, da pojdejo dela "kakor pa maslu", ako postavi v delavnico še drug skobeljnik zame; in nestrpno je pričakoval, da dovršim šolo. Za moje nagnenje h knjigam se ni menil mnogo, in ko sem dopolnil štirinajsto leto in sem dostal šolo, me je postavil v delavnico

Sešili so mi platnen predpasnik z naprsnikom, in v delavnici sta šumotala odslej dva skobeljnika.

Vstajala sva z očetom zrana in sva hodila skupaj na delo. V družini in naši družbi sem imel sedaj vse drugo veljavo; bil sem delavec, polnopraven človek... Oče je ravnal z menoj resnejše, kakor z odraslim mladeničem. Pri zajutrku in obedu, ko sva odložila svoja predpasnika in sva si umila žuljave roke ter sedla za mizo, je bil celo prav pozoren do mene.

"Jej, jej, Kapiton!" je dejal oče. "Po dobri hrani skobeljnik tako dobro žvižga!"

In videč, kako so mi postajale roke od dne do dne trše in kako so se razvijala moja pleča, me je pohvalil:

"Delo ti de prav dobro! Še prav imeniten mizarček postaneš enkrat!"

Jaz pa sem razmišljal druge stvari. Kakor poprej se mi je hotelo čitati vedno nove in nove knjige.

Z menoj sta sočutvovala seminarista, in začel sem zahajati k njima na dom. Tam se je vse posmehovalo mojim rokam in moji nerodnosti: ob vsako stvar sem se zadeval, vse mi je letelo iz rok, vse sem razbil. Rimani moji govorici, stkani iz narodnih prislovic, ki je bila pri nas doma običajna, so se vsi čudili... Težko mi je bilo v teh prostorih, ki jih nisem bil vajen, vedno sem bil v zadregi, toda seminarista sta mi pripovedovala o neznanem, mamljivem življenju, odkrivala sta mi tuj svet in imela sta toliko zanimivih knjig.

Jemal sem te knjige domov, čital jih s pravo pohlepnostjo ter sem jih dajal čitati tudi očetu, ki jih je požiral z isto vnemo, kot jaz.

In razgovarjala sva se potem o teh knjigah.

Poseben vtisk so napravila na naju dela Nikitina in Nekrasova. Po cele noči sva presedela pri teh knjigah, ter sva si razodevala svoja čustva in "nove" misli. Jaz sem čital, a oče je poslušal, kadil in plakal.

"Kakšni ljudje so bili to!?" je vzkliknil glasno s solzami v očeh. "Kakšno dušo so morali imeti, da so mogli pisati o priprostem narodu tako istinito?"

Nikitinove pesmi so se mu najbolj priljubile. Odpiral je to knjigo tudi podnevi, ustavljaje za nekoliko minut skobeljnik. Toda jedva jo je odprl, ko je že tudi jokal.

"Vražja knjiga!" je zakričal ihteč in je zagnal berilo v kot. "Kar čitati te človek ne more!"

Tajnik mirovnega sodišča nam je prinesel iz knjižnice svojega gospodarja "Domovinske zapiske" in "Delo".

In pogreznila sva se z očetom v svet novih idej!

Sedaj so že postali slani vse družbe: seminarista, učitelj in tajnik, naši stalni gosti. Zbirali so se v naši kočici in so spočetka poučevali očeta; pozneje pa so se pretvorili neopazno v njegove učence. Pokazalo se je, da so njih "nove ideje" prav iste ideje, ki jih je oče že davno zastopal v svojih razpravah "o življenju". Njega nepopolnost in krivičnost je proučil na lastnih trpkih izkušnjah, in ko je nanesel pogovor na suha, abstraktna razmotrivanja, jih je podprl oče s tako umetniško-živahnimi pripovestmi, da so se izpremenili učitelji v auditorij. Pod vplivim prečitanih knjig in inteligentne mladine se je razpel njegov govorniški dar v vsej širini... Zdelo se je, kakor da se je oče mahoma prebudil in razvil; doslej neznane misli in nazori, ki pa so spavali vse življenje v njem, so se zlili sedaj v jasno umetniško obliko. Začelo se je v njem kipeče notranje življenje, "precena vseh cen"; poznal ni nikakih mej, govoril je navdušene, goreče besede, proniknjene z znanjem in razumevanjem življenja.

Očrtaval je živo in nazorno, z vsemi podrobnostmi ogromne in svetle slike bodoče sreče človečanstva, — polagal je vanje vso svojo vero, vso silo svoje zanosnosti in je razvnel s tem tudi nas.

Postal nam je vsem "učitelj življenja".

Življenje pa je šlo svojo pot. Od leta do leta je bila slabša letina, vas je propadala čimdalje bolj in k očetu so prihajali kar v tolpah "bolniki" in "tatovi". Ker je bil jako iznajdljiv in mu je narod docela zaupal, se mu je vedno posrečilo zdravljenje in je je z uspehom "pral tatove". Mirovni sodnik se je vsled tega strašno razjezil in se je zaklel, da uniči očeta. Tudi vaškim oblastim je bil trn v peti. Združili so se vsi proti hromemu sovražniku, ki so ga zapleli v spletkarsko pravdo, opiraje se pri tem na lažipriče. Ta pravda je imela namen spraviti očeta v zapor.

Toda oče se ni strašil te borbe. Nasprotno, smelo je sprejel poziv in se je veselil bitke. Nikdar do tega časa ga še nisem videl tako energičnega, še nikdar ga nisem slišal tako krasno govoriti. Rasel je vedno v mojih očeh.

Videti je bilo, kakor da je naposled našel svoj pravi element ta človek, ki je hrepenel z nemirnim srcem vse svoje življenje po taki donquijotski borbi za zatirance.

V njem je živel pristni duh ruskega naroda — teženje po junaških činih, duh ruskih pravljičnih vitezov, ki niso mogli, kakor znano, dolgo sedeti na enem mestu, in so pohajali v "daljne kraje" merit svoje moči, pogledat ljudi in se jim pokazat"...

Ves čas, odkar se je vlekla pravda v treh instancah, je bil oče sličen bljuvajočemu vulkanu; v njegovih ognjenih izbruhih je žarela krepka energija, a iz njegovih ust so lile vznašajoče, navdušene besede. V sanjah je imel poetsko-proroško prikazen: boril se je z velikansko kačo, dušil jo je dvakrat, toda obakrat se mu je izmuznila iz rok, a končno, tretjič, jo je vendar zadavil.

In v resnici, v tretji instanci, ko je vodil vso stvar drug sodnik, je dobil oče pravdo. Zagovarjal se je sam pred sodiščem ob ogromni udeležbi "čistega občinstva" v sodni dvorani in "nečistega" po stopnjicah sodišča.

Kakšen govor je bil to! Uničujoč, krepek, poln navdušenja. Z nekim viteškim poletom, kakor Jeruslan Lazarevič, ki je posekal glave sedmeroglavi kači, je razbil oče vse spletke svojih sovražnikov, kakor Bova jih je razgnal z metlo!

Kmetje pa so se pogrezali čim bolj in bolj v bedo. Naposled je prišlo leto gladovanja. Že spomladi je donelo po vasi ječanje: pomlad je prezgodnja in brez vode, zemlja je suha, lakota se bliža.

In v jeseni je prišla, ta lakota. Oče je obesil svojo harfo na podstrešje; tam je visela vso zimo s strganimi strunami, zametena od snega; godba sedaj ni bila na mestu.

Ljudje, ki so prihajali "iz stepi", so kazali vzorce kruha iz neke divje rastline,*) kakoršnega so že jedli v stepskih vaseh. Ta kruh je bil sličen suhemu kravjemu blatu, in tudi nas ob Volgi je čakala taka hrana.

Toda za naše selo se je zavzel nepričakovano naš dobrotnik, sv. Miklavž. Kar nakrat se je potopila v obližju naše vasi Obiralovke na Volgi ladja s pšenom. Potegnili so v kavlji vreče s pšenom z dna reke inn so jih prodajali za slepo ceno.

Narod je sestavil iz tega dogodka celo legendo; našli so se ljudje, ki so sami "videli" dobrotnika Miklavža: hodil je po valovih, kakor po suhem, ves žareč je bil in tako velik, da se je dotikal z glavo neba. In zgrabil je z roko jambor trgovske ladje ter jo je pogreznil prav na dno reke: "Za narod!"

A oderuhi so planili kakor jastrebi na to pšeno: pokupili so ga in ga prodajali potem za dvojno ceno. Pa še tega je bilo ljudstvo veselo. Nakupili smo velike, dolge vreče z mokrim, snetivim pšenom, ki smo ga sušili na peči, ga oddajali potem v mlin in pekli iz te moke blince.

Blinci so imeli grenkast, opresen okus, in ko so se shladili, so bili prav slični porcelanastemu krožniku: če si ga spustil iz rok na tla, se je razbil na drobne kosje. —

Vso zimo smo se hranili s temi blinci in nismo videli nti kruha, niti mesa. Ako se je našla kje kaka skorjica črnega kruha, nam je bila prava slaščica. Blinci so se nam priskutili in smo jih jedli prav z nevoljo; propadli, bledi smo gledali drug drugega z velikimi lačnimi očmi. Nekoč spomladi je prišel k nam vaški učitelj in je dejal očetu:

"Prišli so težki časi, vso vas tare beda bolj in bolj... To je ekonomski proces... pozneje bo še hujše... Gotov del prebivalcev se preseli v mesto... Kaj, ko bi spravili starejšega sina na učiliščе?... Pripravimo ga za sprejemni izpit.. ako ga napravi, dobi gotovo državno štipendijo!..."

In učitelj je začel prigovarjati očetu, naj me pusti, da se posvetim "znanosti". Oče je bil zadovoljen s tem. Spočetka avgusta so me spravili v mesto. In še sedaj se spominjam zadnjih ur svojega življenja na kmetih.

Bilo je tri ura zjutraj. Vse je bilo že pripravleno za moj odhod na postajo: Pred svetimi podobami sveti lučica in na mizi gori svetilka. Mlajši moji bratje in sestre spe na tleh, a mi, oče, mati in jaz pijemo čaj "za odhodnico". Toda nikomur ne gre v slast; mati si otira molče solze, njen dobri, blagodušni obraz je poln tihe, toda neskončne ljubezni do mene. Oče govori o "življenju", njegova beseda je moška in iz nje veje večno zaupanje v delo, ki še pojde "kakor po maslu". Jaz pa sem ves razburjen: žalost, veselje in strah me pretresajo... Sliši se, ko je prišel kmet z vozom, da me odpelje na postajo.

(Pride še).

*) Atriplex.

NAŠI ZASTOPNIKI,

kateri so pooblaščeni pobirati naročnino za "Glas Naroda" in knjige, kakor tudi za vse druge v našo strogo spadajoče posle.

Jenny Lind, Ark. in okolica: Michael Cirar.
San Francisco, Cal.: Jakob Lovšin.
Denver, Colo.: John Debeve in A. J. Terbove.
Leadville, Colo.: Jerry Jamnik.
Pueblo, Colo.: Peter Čulig in J. M. Roitz.
Salida, Colo. in okolica: Louis Costelle (The Bank Saloon).
Walsenburg, Colo.: Ant. Saftich.
Indianopolis, Ind.: Alois Rudman.
Depue, Ill.: Dan. Badovinac.
Chicago, Ill.: Frank Jurjovec.
La Salle, Ill.: Mat. Komp.
Joliet, Ill.: Frank Laurich in John Zaletel.
Mineral, Kans.: John Štalc.
Waukegan, Ill.: Frank Petkovšek in Math. Ogrin.
So. Chicago, Ill.: Frank Černe.
Springfield, Ill.: Matija Barborič.
Frontenac, Kans. in okolico: Frank Kerne.
Mulbery, Kans. in okolico: Martin Kos.
Calumet, Mich. in okolico: Pavel Shaltz in M. F. Kobe.
Manistique, Mich. in okolicco: B. Kotzian.
So. Range, Mich. in okolico: M. D. Likovič.
Chisholm, Minn.: K. Zgonc, Fr. Medved in Frank Žagar.
Duluth, Minn.: Joseph Sharabon.
Ely, Minn. in okolico: Ivan Gouže, Jakob Skerjanc in M. L. Kapsch.
Eveleth, Minn.: Jurij Kotze in Alojz Baudek.
Gilbert, Minn. in okolica: L. Vesel.
Hibing, Minn.: Ivan Pouše.
Nashwauk, Minn.: Geo Maurin
Virginia, Minn.: Ant. W. Fon.
St. Louis, Mo.: Mike Grabrian.
Aldridge, Mont.: Gregor Zobec
Klein, Mont.: Mich. Krivec.
Brooklyn, N. Y.: Alojzij Češarek.
Little Falls, N. Y.: Frank Gregorka.
Cleveland, O.: Frank Sakser, J. Marinčič, Chas. Karlinger in Frank Kovačič.
Bridgeport, O. in okolico: Fr. Hočevar.
Barbeton, O. in okolico: Alois Balant.
Collinwood, O.: Math. Slapnik.
Lorain, Ohio in okolico: John Kumše 1935 E. 29th St.
Youngstown, O.: Ant. Kikelj.
Oregon City, Oreg.: M. Justin.
Allegheny, Pa. in okolico: M. Klarich.
Braddock, Pa.: Ivan Germ.
Bridgeville, Pa.: Rudolf Pleteršek.
Burdine, Pa. in okolico: John Keržišnik.
Conemaugh, Pa.: Ivan Pajk.
Claridge, Pa.: Anton Jerina.
Canonsburg, Pa.: John Koklich.
Broughton, Pa. in okolico: A. Demšar.
Export, Pa. in okolica: John Prostor.
Forest City, Pa.: Karl Zalar in Frank Leben.
Farrell, Pa.: Anton Valentinčič.
Irwin, Pa. in okolico: Frank Demšar.
Johnstown, Pa.: Frank Gabrenja.
Meadow Lands, Pa.: Georg Schultz.
Moon Run, Pa. in okolico: Fr. Maček.
Pittsburg, Pa.: Ignacij Podvasnik, Ignaz Magister, Frank Bambič in Z. Jakše.
Unity Sta., Pa.: Joseph Škerlj.
Steelton, Pa.: Anton M. Papič.
Willock, Pa.: Frank Seme in Joseph Peternel.
Winterjuarters, Utah: Lauis Blasich.
Black Diamond, Wash.: Gr. Porenta.
Ravensdale, Wash.: Jakob Romšak.
Thomas, W. Va. in okolica: Frank Kocijan in Frank Bartol.
Grafton, Wis.: John Stampfel.
Milwaukee, Wis.: Josip Tratnik, John Vodovnik in Frank Meh.
Sheboygan, Wis.: Ni..ck Radovinac in Frank Novak.
West Allis, Wis.: Frank Skok.
Rock Springs, Wyo.: A. Justin in Val. Stalich.
Kommers, Wyo.: Josip Matoš.

Kadar potujete v stari kraj

ali kadar ste na poti skozi New York, pridite k svojemu rojaku v

HOTEL, SALON in RESTAVRANT

145 Washington St., NEW YORK, N. Y. Corner Cedar St.

Tu boste v vsakem času, podnevi in ponoči, najboljše in najcenejše postreženi. Izvrstna domača kuhinja. Čiste in urejene sobe za spavanje.

Obed (tri jedila) 25 centov. Spavanje 25 centov.

Z velespoštovanjem **JANKO TUŠKAN, lastnik.**

NAJBOLJŠA

SLOVENSKO-ANGLEŠKA SLOVNICA

Prirejena za slovenski narod, s sodelovanjem več strokovnjakov, je založila Slovenic Publishing Co., 82 Cortlandt Street, New York, N. Y.

Cena v platnu vezani $1.00. Rojaki v Cleveland, O. dobe isto v podružnici Fr. Sakser, 1604 St. Clair Ave., N. E.

NAZNANILO.

Rojakom v Milwaukee, Wis., in okolici naznanjamo, da je

Mr. FRANK MEH

naš zastopnik, torej je opravičen pobirati naročnino za list "Glas Naroda" in izdajati pravoveljavna potrdila. Rojakom ga toplo priporočamo.

Upravništvo Glasa Naroda.

HARMONIKE

bodisi kakoršnekoli vrste izdelujem in popravljam po najnižjih cenah, a delo trpežno in zanesljivo. V popravo zanesljivo vsakdo pošlje, ker sem že nad 16 let tukaj v tem poslu in sedaj v svojem lastnem domu. V popravek vzamem kranjske kakor vse druge harmonike ter računam po delu kakoršno kdo zahteva brez nadaljnih vprašanj.

JOHN WENZEL

1017 E. 62nd St., Cleveland, Ohio.

Izšla je

lična knjiga:

"VOJSKA NA BALKANU".

Vsled vsestranske želje naročili smo več iztisov te knjige in je sedaj ceni. rojakom na razpolago.

Knjiga "Vojska na Balkanu" sestoji iz 13 posameznih sešitkov, obsegajočih skupaj na večjem formatu 192 strani. Delo je opremljeno z 255 slikami, tikajo če se opisa balkanskih držav in najvažnejših spopadov med sovražniki. Sešitkom je prideljen tudi večji slovenski zemljevid balkanskih držav.

Posamezne zvezke je dobiti po 15c, vseh 13 sešitkov skupaj pa stane s poštnino vred $1.85. Naroča se pri:

Slovenic Publishing Co.,
82 Cortlandt St., New York City.

Podpisani je iznajditelj najuspešnejše tinkture na svetu Alpentinkture in Alpenpomade - Ženskam in moškim, kateri je rabilo, zrastejo v šestih tednih lasje popolnoma, ne bodo izpadali in ne bodo osivel. Ravno tako zraste možem v osmih tednih brada in brke, ki ne bodo izpadale in ne bodo postale sive. O teku 8 dni popolnoma ozdravim revmatizem kostibel, trganje po rokah, nogah in hrbtenici. Rane, opekline, bule, ture, kraste in kurja očesa, bradavice, potenje nog, zebline itd. odstranim v treh dneh. Moja zdravila so registrirana v Washington, znamenje, da so čista in najbolj uspešna. Pišite takoj po cenik! Pošljem ga zastonj.

JAKOB WAHČIČ,

1092 E. 64th St. Cleveland, O.

N. B. Onemu, ki bi rabil moja zdravila brez uspeha, plačam $500.

POZOR, SLOVENSKI FARMERJI!

Vsled občne zahteve smo tudi letos naročili večje število

PRAVIH DOMAČIH

KRANJSKIH KOS

V zalogi jih imamo dolge po 65, 70 in 75 cm. Kose so izdelane iz **najboljšega jekla v znani tovarni na Štajerskem.** Iste se pritrdijo na kosišče z rinkcami.

Cena 1 kose je 1.10.

Kdor naroči 6 kos, jih dobi po $1.00.

V zalogi imamo tudi **klepalno orodje iz finega jekla;** cena garnituri je **$1.00.**

Pristne BERGAMO brusilne kamne po 30c. kos.

Dalje imamo tudi fine jeklene srpe po 50c.

Naročilu je priložiti denar ali Postal Money Order.

Frank Sakser,

82 Cortlandt St., : - : New York, N. Y.

Compagnie Generale Transatlantique

(Francoska parobrodna družba.)

Direktna črta do Havre, Pariza, Svice, Inomosta in Ljubljane.

Poštni parniki so:

"LA PROVENCE" na dva vijaka	"LA SAVOIE" na dva vijaka	"LALLORRAINE" na dva vijaka	"LA FRANCE" na štiri vijake

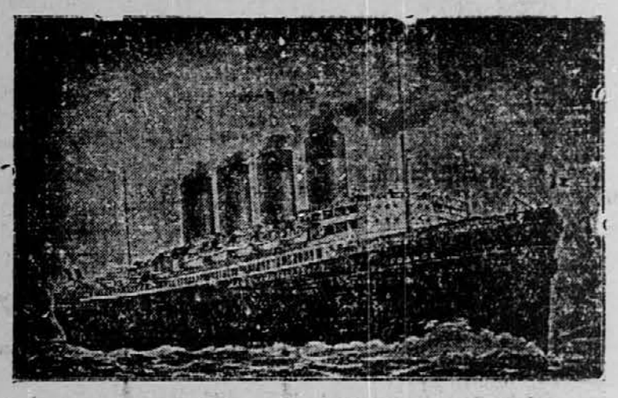

Expresni parniki so:

"Chicago", "La Touraine", "Rochambeau" in "Niagara"

Glavna agencija: 19 STATE STREET, NEW YORK

corner Pearl St., Chesebrough Building.

Poštni parniki odplujejo vedno ob sredah iz pristanišča številka 57 N. R.

†FRANCE	19. avg. 1914.	†FRANCE	9. sept. 1914.
*LA SAVOIE	26. avg. 1914.		
*LA LORAINE	2. sept. 1914.		

Expresni parniki odplujejo ob sobotah.

POSEBNA PLOVITBA V HAVRE:

†ROCHAMBEAU	8. avg. 1914.	*LA TOURAINE	5. sept. 1914.
*CHICAGO	29. avgusta 1914.	*NIAGARA	12. sept. 1914.

Parniki z zvezdo zaznamovani imajo po dva vijaka.

Parniki z križem imajo po štiri vijaka.

Avstro-Amerikanska črta

(preje Bratje Cosulich.)

Najpripravnejša in najcenejša parobrodna črta za Slovence in Hrvate.

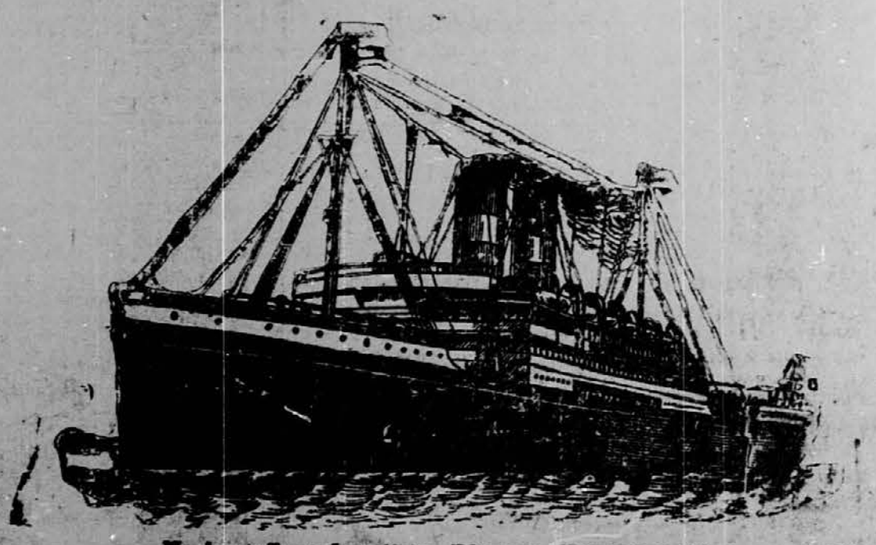

Novi parnik na dva vijaka "MARTHA WASHINGTON"!

Regularna vožnja méd New Yorkom, Trstom in Reko.

Vsi spodaj navedeni novi parobrodi na dva vijaka imajo brezžični brzojav

ALICE, LAURA, MARTA WASHINGTON, ARGENTINA, OCEANIA, KAISER FRANZ JOSEPH I.

Cena vožnih listkov iz New Yorka za III. razred so do:

TRSTA	$25.00
LJUBLJANE	$26.18
REKE	$25.00
ZAGREBA	$26.08
KARLOVCA	$26.28

OPOMBA. Cena karte za parnik Kaiser Franz Joseph I. in Martha Washington znaša $4.00 več.

II. razred od Marthe Washington in Kaiser Franz Joseph I. od $65.00 do $70.00.

Vsi drugi parniki od $50.00 do $60.00.

Phelps Bros. & Co., Gen. Agents, 2 Washington Street, New York, N. Y.