PRIMORSKI DNEVNIK je začel izhajati v Trstu 13. maja 1945, njegov predhodnik PARTIZANSKI DNEVNIK pa 26. novembra 1943 v vasi Zakriž nad Cerknim, razmnožen na ciklostil. Od 5. do 17. septembra 1944 se je tiskal v tiskarni «Doberdob» v Govcu pri Gorenji Trebuši, od 18. septembra 1944 do 1. maja 1945 v tiskarni «Slovenija» pod Vojskim pri Idriji, do 8. maja 1945 pa v osvobojenem Trstu, kjer je izšla zadnja številka. Bil je edini tiskani partizanski DNEVNIK v zasužnjeni Evropi.

primorski dnevnik

TRST
Ul. Montecchi 6 - PP 559
Tel. (040) 764832 (4 linije)
Tlx 460270
GORICA
Drevored 24 maggio 1
Tel. (0481) 83382 - 85723
ČEDAD

Poštnina plačana v gotovini
Abb. postale 1 gruppo

Cena 650 lir - Leto XLII. št. 104 (12.429)

Trst, nedelja, 4. maja 1

OSREDNJA KNJIŽNICA
P.P. 132
66001 KOPER
8554 AA
60100200

Nujni ponovni odločni nastopi

BOGO SAMSA

Zadnje rimske informacije napovedujejo ponovno razpravljanje načelnikov svetovalskih skupin senata, ki naj odločijo, če se bo govorilo v prvi komisiji o globalnem zaščitnem zakonu za Slovence. O tem naj bi se namreč nekako obrobno ob zaključku menili na preverjanju petih strank vladne večine, ko naj bi bil na dnevnem redu tudi zapleten položaj Južne Tirolske in prekinitev razprave o zakonskem predlogu za razne manjšinske skupnosti v Italiji.

V praksi tako stališče pomeni ponovno zavlačevanje, odlaganje, dejansko pa se na tak način preprečuje odobritev zaščitnega zakona. To je že zelo stara praksa, ki se je oblast posluži v primerih, ko nečesa noče narediti, toda istočasno pa tudi tega noče jasno povedati.

Celoten postopek je še predobro znan. Razprava o zakonskem osnutku se je pričela na zahtevo socialistov in prekinila na pritisk republikancev in liberalcev nekje zadnje tedne lanskega leta, dejansko pa so imeli pri takratnem zavlačevanju glavno besedo demokristjani. Takrat je minister za stike z deželami Vizzini izdelal že znani neustrezni zakonski predlog, ki naj bi bil predmet preverjanja. Vse skupaj pa se je izcimilo v stališče, naj se o zadevi ponovno govori, če se bo sploh govorilo. Nobenega jasnega stališča vlade torej ne bo, niti jasnega stališča vladnih strank.

Ta izrazito negativna vest odraža negativni odnos do zahtev vse naše slovenske narodnostne skupnosti in jo tokrat (kot že običajno v preteklosti) spremljajo nekateri izrazito negativni primeri izsiljevanj in nereševanj odprtih vprašanj. Tako na primer tržaški poštarji še vedno ne dostavljajo pisem in drugih poštnih pošiljk s slovenskimi naslovi. Igralci in drugo osebje Slovenskega stalnega gledališča niso prejeli prvega maja rednih plač predvsem zato, ker ministrstvo ni izpolnilo pričakovanj, dežela in krajevni dejavniki pa molče in ne narede ničesar. To je očiten primer pritiska in ogrožanja obstoja osrednje ustanove Slovencev v Italiji. Bazovci so kot skupnost in kot posamezniki ogroženi z načrtovano gradnjo velikega pospeševalnika, pri čemer ponovno niso upoštevali zahtev in stališč krajevnega prebivalstva.

To niso mala in niti obrobna vprašanja, ki jih lahko na primer na Goriškem povežemo s postavljanjem spomenika z zloglasno in očitno nacionalistično-šovinistično vsebino.

Očitno je pri zanikanju pravic in nereševanju problemov Slovencev v Italiji v igri političen odnos sil in potuha nacionalističnim in prepogosto skrajno desničarsko-šovinističnim krogom. Glavno vlogo in dejanski vzrok pri tem igra lovljenje glasov razpadajoče Liste za Trst, in to na tak način, da se tradicionalne demokratične stranke same pretvarjajo in spreminjajo v nekaj podobnega.

To je vprašanje tržaškega župana, štafet in priprav na predčasne volitve. Toda obstajajo tudi drugačne možnosti, ki bi s političnim pogumom in zrelostjo lahko tudi pomenile ustvarjanje širših demokratičnih zavezništev in s tem novega ozračja razumevanja in sodelovanja.

Pri vsem tem pa se zastavlja upravičeno vprašanje zadržanja in odgovora Slovencev v Italiji, naše odločnosti, borbenosti in vztrajnosti. To je vprašanje, ki zajema stališča in odgovornost vseh komponent, predvsem pa seveda celotne slovenske narodnostne skupnosti v Italiji, akcijsko organizirane v Enotni slovenski delegaciji. Razdobje kongresov, občnih zborov in notranjega urejevanja odnosov je v glavnem že mimo in sedaj je skrajni čas, da se ponovno in odločno nastopi v javnosti, saj je več kot očitno, da so naša bistvena in življenjska vprašanja ponovno potisnjena ob stran. Pri tem pa se moramo zavedati dejstva, da čas ne dela nam v korist in da je na delu vztrajna, pogosto neopazna, toda resnična asimilacija, ki spodjeda tla naši manjšinski skupnosti.

Protislovne vesti iz Sovjetske zveze o stanju v Č

Radioaktivnost v Italiji se zman

Jeza povrtninarjev in zmeda na

KIJEV, RIM — Teden dni po jedrski nesreči sta Černobil obiskala predsednik sovjetske vlade Rižkov in ideolog KP SZ Ligačov. Sešla sta se s člani preiskovalne komisije, ki jo je imenoval sam Gorbačov, in s stotinami ljudi, ki so po eksploziji reaktorja morali zapustiti domove. Njun obisk naj bi dokazoval resnost katastrofe. Sovjetska občila so javila, da se delo za odstranitev posledic nesreče uspešno nadaljuje in da stopnja radioaktivnosti upada, pa tudi, da prebivalstvu ne preti nobena nevarnost več. Nasprotno je prvi sekretar moskovske KP Jeltsin izjavil, da je območje okrog jedrske elektrarne smrtno radioaktivno. Novih podatkov o žrtvah ni, a v SZ je dopotovala skupina ameriških specialistov za zdravljenje poškodb po jedrskem sevanju. Jutri se bodo sovjetski izvedenci sestali v Bruslju s kolegi iz držav EGS na posvetu za skupno ukrepanje proti učinkom tragedije, ki jo v SZ pripisujejo človeški napaki.

Te učinke pozorno preverjajo in se jim postavljajo kolikor le mogoče po robu v vseh evropskih državah, kamor se je ali se še utegne razleči

NADALJEVANJE NA 2. STRANI

Prepovedane vrste zelenjave

RIM — Ministrstvo za zdravstvo je, kot znano, prepovedalo prodajo listnate zelenjave do vključno 17. maja. Zaradi jasnosti naj opozorimo, da to velja za endivijo in druge vrste solate, za repne poganjke, peso, špinačo, cikorijo, zelje, cvetačo, ohrovt, zelene šparglje, artičoke in podobne vrtnine. Prepoved o uživanju mleka za otroke pod 10. letom in nosečnice pa velja izključno za sveže mleko, tudi pasterizirano, ne pa za dolgotrajno mleko in mleko v prahu, pakirano pred 2. majem. Izrecno velja dodati, da je prodaja svežega mleka dovoljena. Kdor bo vseeno prodajal prepovedano zelenjavo, bo tvegal 3 mesece pripora in globo do 400.000 lir.

Zaskrbljenost in nekaj preplaha tudi na Tržaškem in Goriškem

TRST — *Varnostni ukrepi o prepovedi prodaje sveže zelenjave in omejitvi uživanja svežega mleka so izzvali na Tržaškem dokajšen preplah in zaskrbljenost. V trgovinah z zelenjavo niso prodajali svežega sadja. Na zelenjadni tržnici je na desetine stotov zelenjave ostalo neprodanih. Ukrepi so najhuje prizadeli prav vrtnarje. Delegacija Kmečke zveze se je že včeraj srečala s prefektom in mu predočila veliko škodo, s katero se bodo morali soočati vrtnarji. V mlekarnah so kupci raje kupovali konservirano kot pa sveže mleko. Kraška mlekarna v Sesljanu je doživela včeraj pravcat naval kupcev »v iskanju konserviranega mleka«. Na mejah z Jugoslavijo so poostrili nadzorstvo: svežega mesa, mleka in zelenjave niso dovolili uvoziti*

Danes se bodo na prefekturi sestali predstavniki državnih, deželnih in zdravstvenih oblasti, da bi preverili sedanje stanje.

NA 4. STRANI

GORICA — Radioaktivnost v zraku je skoraj neznatna, nekaj več pa je okuženih delcev na tleh. V vsakem primeru sedanji nivoji še zdaleč ne dosegajo stopenj, ki bi povzročale takojšnjo nevarnost za zdravje. Tako pravijo pri civilni zaščiti v Gorici, kjer pa je opazna skrb, da ne bi ustvarjali prevelikega preplaha med ljudmi. Nihče med uradnimi organi se noče prenagliti s točnimi številkami o stopnji okuženosti (da ne bi ustvarjali nesporazumov ali preplaha med ljudmi, pravijo), vsi pa zagotavljajo, da huje nevarnosti ni.

Držati se je treba seveda navodil. Ne uživati povrtnine, ki bi lahko bila okužena, otrokom ne dajati mleka. Mestni redarji so že v zgodnjih jutranjih urah obiskali tržnice, trgovine in veleblagovnice. Skozi mejo je prekinjen uvoz mesa in živali. Gasilci so po naraščanju prejšnjo noč ugotovili, da se je včeraj popoldne stopnja okuženosti stabilizirala.

NA 8. STRANI

Odgovornost za atentat si je prevzela študentovska organizacija »Eelam«

Eksplozija v trupu potniškega letala v Šri Lanki: 26 mrtvih in 40 ranjenih

COLOMBO — Včeraj zjutraj je na letališču Katunayaka, kakih trideset kilometrov od prestolnice Šri Lanke, Colombo, eksplodiralo potniško letalo, ki se je pravkar pripravljalo na vzlet. Bombni atentat na letalo »Airlanka« je terjal zaenkrat 26 mrtvih in 40 ranjenih. Skoraj vsi potniki so bili tuji turisti, namenjeni na organizirana letovanja v turističnih centrih Maldivov. Žrtve eksplozije na letalu so nemški, francoski in japonski turisti. Mrtvi pa so bili tudi trije državljani Šri Lanke, po vsej verjetnosti člani posadke. Huda eksplozija je razpolovila letalo, mu tako rekoč »odtrgala rep« in je popolnoma uničila kakih 10 vrst sedežev. Takoj potem je ostanke letala zajel močen požar, kar je še bolj zaostrilo kritično stanje na pristajalni stezi colombovskega letališča. Policija Šri Lanke je takoj po eksploziji domnevala, da gre za teroristični atentat ekstremističnega gibanja Tamil, ki se bori za osvoboditev severnega območja Šri Lanke. Odgovornost za atentat na potniško letalo »Airlanke« si je v večernih urah dejansko prevzela »Eelam«, oz. »Tigri za svobodo Eelam Tamila - LTTE«, študentovska organizacija separatistične skupine Tamil.

Potniško letalo »tristar - L-1011«, na katero so teroristi, še neznano kako, spravili razstrelivo, je prihajalo iz Londona. Med poletom iz angleškega glavnega mesta do Maldivov, kjer je bilo namenjenih vseh 128 potnikov, je letalo najprej pristalo v Zürichu in nato v Dubayu. Colombo je morala biti zadnja »postaja« pred pristankom na Maldivih. Tile otoki med drugim uvažajo meso iz Šri Lanke in v Colombu so dejansko natovorili večjo količino mesa na letalo »Airlanke« zato pa preiskovalci ne izključujejo možnosti, da bi se lahko prav v tem tovoru mesa skrivalo razstrelivo teroristov »Eelama«.

Danes predsedniške volitve v Avstriji Glavna favorita Waldheim in Steyrer

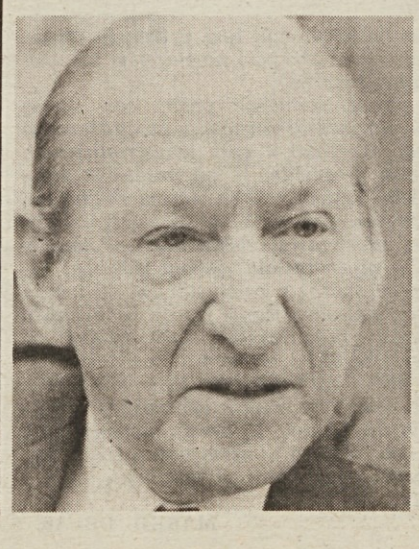

DUNAJ — Danes bodo Avstrijci izvolili svojega novega predsednika, šestega odkar obstaja tako imenovana druga republika. Kot je vsem dobro znano, če ne drugega zaradi ostrih mednarodnih polemik, ki jih je sprožila vojaška preteklost Kurta Waldheima, se potegujejo za predsedniško mesto štirje kandidati: že omenjeni Waldheim za Ljudsko stranko (OVP), Kurt Steyrer za Socialistično stranko, Freda Meissner-Blau za »Zelene« in Otto Scrinzi, »Nemec«, kot se sam definira. Dosedanji predsednik Rudolf Kirchschläger, ki je bil že izvoljen dvakrat zaporedoma, po ustavi ni smel kandidirati v tretje.

Približno pet milijonov in pol Avstrijcev bo imelo torej danes priložnost, da izbira enega izmed kandidatov, čeprav je že iz zadnjih preverjanj ljudskih preferenc razvidno, da se potegujeta za predsedniško mesto v bistvu dva kandidata: bivši diplomat, zunanji minister in tajnik OZN Waldheim, ter zdravnik Steyrer, ki jim bosta ostala dva kandidata, po vsej verjetnosti, le odščipnila nekaj glasov. Za Waldheima se je namreč tik pred volitvami izreklo 49 odst. volivcev, za Steyrerja pa 47 odst.

KOŠARKA: V DRUGI ITALIJANSKI LIGI

Jadranovci danes v Bergamu

ŠPORT

Jadranove košarkarje čaka danes v Bergamu predzadnja preizkušnja v drugi italijanski ligi. Igrali bodo v Bergamu proti moštvu Celane, ki so ga v prvem delu prvenstva tudi zasluženo premagali. Po zadnjih spodrsljajih doma in na tujem je težko predvidevati, kako bodo jadranovci danes reagirali. Upati je, da bodo našli v sebi toliko moči, da bodo le osvojili drugo zmago v gosteh, kar bi bilo še kako spodbudno v tem sklepnem delu prvenstva.

Menimo namreč, da ni vseeno, kako bodo naši košarkarji končali to prvenstvo. Če bi danes in nato v zadnjem kolu doma proti Kidlandu iz Padove zmagali, bi bilo gotovo vzdušje v Jadranovem taboru povsem drugačno kot v primeru poraza.

Potrebno je že misliti na prihodnjo sezono. Postaviti temelje za daljnoročni načrt. Zato, po našem, ti zadnji tekmi nista nepomembni. Nasprotno!

Drevišnje srečanje v Bergamu med Celano in Jadranom bo ob 19. uri.

● Radioaktivnost

NADALJEVANJE S 1. STRANI

radioaktivni oblak. Zaskrbljenost je povsod precejšnja, posebne prihoze ali panike pa, kot kaže, ni. V Sloveniji in Jugoslaviji sploh, kjer je stopnja radioaktivnosti včeraj znatno padla, so pristojne oblasti prebivalce trezno opozorile na morebitno nevarnost, niso pa sprejele kakšnih drastičnih ukrepov, kot so jih npr. v Italiji. Zelenjavo prosto prodajajo, pač pa jo na tržnicah izvedenci z ustreznimi aparati kontrolirajo.

Prepoved o prodaji listnate povrtnine do 17. maja, ki jo je odredil minister Degan, je po prčakovanjih izzvala negodovanje in proteste, vrh tega tudi alarmistično vplivala na prebivalstvo: nekateri otrok ne pošiljajo v šolo, drugi pijejo sodavico, češ da je voda iz kuhinjskih pip okužena, eni spet nočejo prav nobene zelenjave več in tako naprej. Najbolj so seveda prizadeti kmetje, katerih stanovske organizacije računajo, da bo Deganov sklep povzročil kmetijstvu 100 do 300 milijard lir škode. Tej gre prišteti še škodo, ki naj bi jo utrpel izvoz povrtnin, ocenjen pri 30 tisoč stotih dnevno. Kmečke organizacije zahtevajo izvajanje zakona 590, ki predvideva razglasitev izrednega stanja zaradi ujme in s tem zadevno odškodnino. Minister Pandolfi je resnici na ljubo že zagotovil, da bo državna ustanova AIMA kmetom odkupila neprodane pridelke, hkrati pa odredil, da mlekarji lahko sveže mleko spremenijo v dolgotrajno oziroma v sir, ki ju bodo spet prodali po 17. maju.

Predvsem pa je pomenljivo, da je vlada sinoči omenila možnost o prekinitvi Deganovega odloka glede listnate zelenjave, ker radioaktivnost razmeroma naglo pojenjuje. To je potrdil posebni tehniško - znanstveni odbor, ki ga je brž po nesreči v Ukrajini imenoval minister za civilno zaščito Zamberletti: koncentracija radioaktivnosti v atmosferi in ob tleh se je občutno skrčila in se približuje normalnosti stopnje. K temu gre dodati še razveseljivo napoved, da se Italiji bližajo sveži zračni tokovi, ki bodo v 48 urah izrinili zračne mase, s katerimi se je nad Apeninski polotok zgrnila radioaktivnost. To seveda ne bo odpravilo lahkega okuženja tal, zaradi česar je treba spoštovati navodila zadolženih organizmov, kakršen je npr. pravkar ustanovljeni trajni deželni odbor za nadzor zdravstvenih razmer v Furlaniji - Julijski krajini. V tej deželi je stopnja radioaktivnosti tisočkrat manjša od minimalne nevarnostne stopnje.

(dg)

Pred današnjim začetkom sestanka na vrhu 7 »bogatih« v Tokiu

Na srečanju med Craxijem in Reaganom ni bilo »sozvočja« o vprašanju terorizma

TOKIO — Dan pred uradnim začetkom tridnevnega letnega sestanka na vrhu med državnimi poglavarji in predsedniki vlad sedmih industrijsko najbolj razvitih držav zahodnega bloka je včeraj potekal v verigi dvostranskih pripravljalnih srečanj med zastopniki ZDA, Japonske, Kanade, Velike Britanije, Zahodne Nemčije, Francije in Italije, kot je pač že tradicija teh vrhov, in se bodo nadaljevala tudi med njegovim potekom. Zasedanje bi moralo biti posvečeno skoraj izključno gospodarskim vprašanjem, toda v zadnjih letih se je v njegovo delo čedalje bolj vrinjala strogo politična problematika, ki bo prav gotovo prišla na plan tudi tokrat.

Predsednik ZDA Reagan bo namreč, kot je jasno napovedal, vsilil razpravo o mednarodnem terorizmu, z namenom, da bi dosegel od zaveznikov razumevanje za svojo politiko vojaških represalij zlasti proti Libiji in celo njihovo podporo. Toda stališča ostalih držav, morda z izjemo Velike Britanije, se od Reaganovih precej razlikujejo, saj dajejo prednost diplomatsko-političnim akcijam za odpravo mednarodnega terorizma in njegovih vzrokov.

To se je pokazalo tudi v včerajšnjem pogovoru med Craxijem in Reaganom (prisotna sta bila tudi zunanja ministra Shultz in Andreotti), ko je predsednik italijanske vlade na prigovarjanje državnega poglavarja ZDA, naj bi se zavezniške države pridružile ameriški trdi akciji s skrajnimi merami pritiska, da Gadafija povsem izolirajo, odgovoril, da sicer Italija ne bo »delala uslug« Libiji in da bo odslej odgovarjala »s prvim udarcem« že na morebitne nove grožnje, a vseeno ni povsem osvojil Reaganovih stališč.

Protijugoslovanska kampanja vodstva LSR Albanije

Sovraštvo do SFRJ vcepljajo že otrokom pri šolskem pouku

BEOGRAD — Protijugoslovanska politika vodstva LSR Albanije je postala obvezen poseben predmet tudi v osnovnem šolstvu. Časopis ministrstva za kulturo je že pomladi napovedal, da bodo ob tega šolskega leta, ki zdaj teče, v višjih razredih desetletke znani pomflet Enverja Hoxhe »Titoisti« predavali kot poseben predmet, iz katerega bodo učence spraševali in ocenjevali. Vcepljanje sovraštva mladi generaciji do Jugoslavije je sicer postalo tiskani del vseh učbenikov, ne le iz novejše, temveč tudi iz starejše zgodovine.

Najnovejši takšni primer daje učbenik za 9. razred osnovne šole iz programa družbenih znanosti, natisnjen lani. Od 130 njegovih strani jih je 60 posvečenih Jugoslaviji oziroma spodbujanju sovraštva do nje in njenih narodov ter potrjevanju teženj do ozemlja SFRJ.

Učbenik namreč spodbija »reakcionarno tezo« o tem, da so v času fevdalizma na Kosovu živeli Srbi, uveljavlja idejo o etnično čistih delih »odtrganih albanskih krajev« in podpira iredentistično - separatistični program o »ozemeljski enotnosti« Kosova, Debra in drugih krajev, v katerih »govorijo albansko«. Osnovnošolci se učijo, da je imela v boju za »narodno združitev Albancev« in priključitev »odtrganih ozemelj« največjo vlogo tako imenovana korčanska skupina, ki ji je pripadal Enver Hoxha. Otroci se v učbeniku seznanjajo tudi z uradnimi prizadevanji LSR Albanije, da bi zadovoljili »pravično zahtevo naroda Kosova« po pridobitvi statusa republike.

Radio Tirana tudi znova oddaja Enverjev spis »Titoisti«, v katerem o Srbih in Črnogorcih govori kot o »hordah«, ki so bile vedno pripravljene na »barbarska iztrebljanja« in »nenasitna gverilstva«. »Znanstveni« prispevek k trajnemu protijugoslovanstvu pa je hkrati prek revije družbenopolitičnega študija, da tudi inštitut za marksistično-leninistične študije, ki ga vodi Haxhova vdova Neixnie. V lanski številki (deveti) te revije avtorja Xhaferja Dobroshija namreč piše o ideji jugoslovanstva (v Jugoslaviji) kot največji nevarnosti, ki grozi ne le Albancem, temveč vsem državljanom SFRJ.

Revija najbolj grobo napada srbske, makedonske, črnogorske in druge »šoviniste«, ker kot pravi, vodijo »divjo kampanjo« proti jeziku, kulturi, literaturi, zgodovini in glasbi Albancev. (dd)

Šestletnica Titove smrti

BEOGRAD — Danes poteče šesta obletnica smrti voditelja narodnoosvobodilne borbe in revolucije vseh jugoslovanskih narodov in ustvarjalca nove, socialistične in samoupravne zvezne republike Jugoslavije, Josipa Broza - Tita. Ob 15. uri 5 minut se bo po vsej državi ob tuljenju siren življenje za trenutek ustavilo. Z minuto molka se bodo ljudje poklonili spominu velikega voditelja Jugoslavije in enega največjih državnikov njegove dobe. V Beogradu bodo najvišji predstavniki družbenopolitičnih organizacij, vlade in vojske položile cvetje na Titov grob na Dedinju. V ponedeljek bodo v vseh šolah širom po Jugoslaviji in v enotah jugoslovanske ljudske armade posvetili prve ure obujanju spominov na Titovo veliko delo v prid jugoslovanskim narodom in pravici ter miru na svetu.

Jugoslovanski izvoz zaostaja za načrtom

BEOGRAD — Prvi meseci tega leta niso prinesli dolgo pričakovanega preobrata v gospodarjenju. Razen visoke rasti industrijske proizvodnje, vsi drugi elementi ekonomske politike že vidno odstopajo od ciljev, predvidenih z letošnjo resolucijo o razvoju države. To so povedali na zadnji seji izvršnega odbora Gospodarske zbornice Jugoslavije, na kateri so preučili aktualna gospodarska vprašanja.

Spodbuden izvoz v začetku leta se polagoma umirja in grozi, da bo povsem upešal do izteka prvega polletja. Zdaj so v polnem razmahu pošiljke, za katere so se dogovorili pred koncem minulega leta, težave pa bodo nastale, ko bo konec teh poslov, novih pa ni dovolj ali vsaj ne toliko, kolikor je predvideno za letos. Za to so še enkrat zahtevali, da ukrepi ekonomske politike vzpodbudijo izvoznike, da se smeleje odločajo za nove posle, kajti če se bo prodaja blaga v tujini nadaljevala s sedanjim tempom, bo letošnji izvoz za milijardo dolarjev manjši od predvidenega.

Zaradi pomanjkanja blaga so vse močnejši pritiski na cene. V tem je tudi razlog, da se inflacija zadržuje na visokih 80 odstotkih.

Koliko in kaj najraje uvažajo Jugoslovani

BEOGRAD — Med proizvodi, ki jih Jugoslovani najpogosteje kupujemo v tujini, je največ televizorjev, tranzistorjev, radijskih sprejemnikov, magnetofonov in avtomobilov.

Prek najbolj prometnih mejnih prehodov, predvsem z Avstrijo in Italijo, Grčijo ter Bolgarijo, pravijo cariniki, je prispelo 58.292 televizijskih sprejemnikov.

V tujini so jugoslovanski državljani kupili 32.500 tranzistorjev, 30.600 radijskih aparatov ter 32.000 magnetofonov in gramofonov. V tej skupini tehničnega blaga cariniki vse pogosteje najdejo video kamere in video rekorderje (lani okrog 1.500). Istočasno je na jugoslovanske ceste prispelo 7.762 avtomobilov tujih znamk. Če pa upoštevamo njihovo vrednost potem je to ena največjih uvoznih postavk, ki jo Jugoslovani plačujejo.

Med gospodinjskimi aparati so na vrhu seznama predvsem hladilniki. Lani so jih kupili 6.170, sledijo pralni stroji, 5.000, in zamrzovalne skrinje, 4.700 kosov. Vrednost blaga, ki so ga Jugoslovani lansko leto uvozili, vključno s tistim, ki ga potrebuje drobno gospodarstvo, je dosegla 32 milijard dinarjev, medtem ko je vsota plačanih carinskih dajatev dosegla 7,5 milijarde dinarjev.

(dd)

Demonstracije v Južni Koreji

Več kot 5.000 študentov in delavcev je včeraj demonstriralo v pristaniškem mestu Inchonu, nedaleč od prestolnice Seula, proti domači diktaturi in vmešavanju ameriških in japonskih imperialistov. Zažgali so več avtomobilov in sedež vladne stranke, med spopadi s policijo je bilo tudi več ranjenih, 100 demonstrantov so pa aretirali (Telefoto AP)

Neurejena gibanja pretresajo razmere na svetovnih tržiščih

TEČAJ DOLARJA TER CENE ZLATA IN SUROVIN

Po izrednem vzponu v prejšnjih letih je dolar kot znano, v lanskem letu pričel izgubljati na vrednosti; kot so mnogi izvedenci napovedovali, so bile Združene države Amerike prisiljene, da preprečijo nadaljnji vzpon dolarja zaradi katastrofalnih posledic v trgovinski bilanci; vzpon dolarja je namreč povzročil prekomerno rast uvoza, predvsem iz Japonske. Sprva je Reaganova uprava skušala to preprečiti s protekcionističnimi ukrepi, nato pa je le uvidela, da je boljše, če dovoli ovrednotenje japonskega jena ter (v manjši meri) trdnejših evropskih valut. Predvidevanja za letošnje leto kažejo na še nadaljnji padec ameriške valute v razmerju do jena in nemške marke; za ostale valute so mnenja precej različna. Zagotovo je v velikih težavah funt šterling. Angleška valuta ohranja namreč relativno visok tečaj le zaradi visokih obrestnih mer na državnih zadolžnicah, ki privabljajo tuj kapital. Zaradi krize v britanskem gospodarstvu (predvsem zaradi padca cen surove nafte) pa je predvideti za letošnje leto padec tečaja funta šterlinga. O tem priča tudi namen Velike Britanije, da pristopi k evropskemu monetarnemu sistemu (SME); opazovalci namreč menijo, da želijo Britanci pristopiti v SME samo zato, da bi svojo valuto obvarovali pred prenaglim padcem.

Z valutnim tržiščem je povezano tudi tržišče žlahtnih kovin, v prvi vrsti zlata. Lansko leto je bila srednja cena zlata 317,34 dolarja za unčo. Od leta 1984, ko je srednja cena znašala 360,81 dolarja, je bilo zabeležiti 12,05-odstotni padec. Za letošnje leto predvidevajo izvedenci ovrednotenje cen zlata, to pa predvsem iz dveh poglavitnih razlogov: padca tečaja dolarja (kar je povzročilo zmanjšanje povpraševanja po ameriški valuti in torej večje povpraševanje po zlatu) in pa nestabilna politična situacija v Južni Afriki, ki je eden največjih svetovnih izvoznikov zlata (kar je povzročilo in bo v bodoče še lahko povzročalo zmanjšanje ponudbe). V resnici je dvig cen zlata že sedaj razviden: na londonski borzi so ga konec aprila kotirali 344,75 dolarja za unčo, to je po kotaciji, ki je v letu 1985 niti enkrat niso dosegli (najvišjo kotacijo so dosegli lani v tretjem trimesečju, ko se je zlato povzpelo na najvišjo stopničko 340,90 dolarja za unčo).

Medtem pa se nadaljuje padec cen skoraj vseh surovin: napovedi o povečanju povpraševanja zaradi gospodarske rasti v vseh industrializiranih državah se niso uresničile, to pa predvsem zato, ker gre pripisati takšno rast predvsem sektorjem, ki uporabljajo surovine le v manjši meri (storitveni sektorji, informatika, elektronika). Poleg tega se ponudba ni zmanjšala; mnogi izvozniki surovin so namreč skoraj v celoti odvisni od izvoza ene same surovine, zmanjšanje izvoza pa bi lahko povzročilo popoln gospodarski polom dotične države. Predvsem so bili v lanskem letu vidni padec niklja (47,5 odst. na londonski blagovni borzi), kositra (40,9 odst.) in svinca (40 odst.). Kakav je v prejšnjih dneh dosegel najnižje kotacije zadnjih treh let, medtem ko je vsem dobro znano stanje surove nafte, za katero napovedujejo še nadaljnji padec.

MARKO OBLAK

2.000 aretiranih včeraj v Čilu

SANTIAGO DE CHILE — Po hudih prvomajskih izgredih, ko je fašistični diktator general Pinochet uporabil ves svoj represivni aparat, da bi preprečil manifestacije ob delavskem prazniku, so se včeraj v revnih predmestjih prestolnice nadaljevali napadi »črnih čepic«, posebnih udarnih oddelkov, ob podpori policije in vojske. V »čistkah«, ki so jih izvedli v četrtih Los Robles, Las Aguilas in La Copa, so pobrali vse odrasle moške, medtem ko so otroke in ženske stražili pred stanovanji. Aretirali so več kot 2.000 ljudi, ki so jih odpeljali, kot ob državnem udaru leta 1983, na bližnji stadion, kjer vsakega posebej pregledujejo.

»Primorska poje« v Postojni, Špetru, Cerknem, Kneži in Marezigah

Dobra pripravljenost nekaterih zborov

Na letošnji reviji Primorska poje je sodelovalo skoraj 40 slovenskih pevskih zborov iz Italije, skupaj pa je nastopilo 134 pevskih skupin. Izmed tolikega števila pevskih zborov sta sodelovala letos na tekmovanju »Naša pesem '86«, ki je bila 12. in 13. aprila v Mariboru, le dva primorska pevska zbora: moški zbor »Vinko Vodopivec« (ki deluje v Ljubljani) in mešani pevski zbor Obala Koper. »Vinko Vodopivec« je prejel srebrno, Obala pa zlato plaketo mesta Maribor. Pred leti smo v Mariboru slišali več pevskih zborov s Primorske in iz zamejstva. Zveza slovenskih kulturnih društev Italije in Združenje pevskih zborov Primorske bi morala razpravljati o vzrokih, zakaj se naši pevski zbori ne udeležujejo tekmovanj v večjem številu, saj smo na koncertih revije Primorska poje slišali marsikateri zbor, ki bi se tekmovanja lahko udeležil. S številnejšo udeležbo na tekmovanju bi potrdili kakovostno rast primorskega petja v okviru slovenskega glasbenega prostora. Teden dni po tekmovanju v Mariboru so se nadaljevali koncerti Primorska poje v Postojni, Špetru, Cerknem, Kneži in Marezigah.

V Postojni je odprl koncert ženski zbor »Miroslav Vilhar« iz Planine, ki ga vodi Nace Duh. Njihovi nastopi bodo uspešnejši, če bo zborovodja posvetil več pozornosti intonančnim problemom. Poleg ženskega zbora so v Postojni nastopili še trije mešani pevski zbori: »Lijak« Vogrsko — zborovodja Marij Pavlica, »Svoboda« Renče — zborovodja Stanko Penko in »Bazovica« Rijeka — zborovodja Peter Škerjanec. Zbori so se predstavili s programom, ki smo ga na koncertih revije Primorska poje že slišali. Zapeli so ga doživeto, vendar se ne morejo pohvaliti s čisto intonacijo in homogenim zborovskim zvokom. Koncert je sklenil moški zbor »Srečko Kosovel« iz Ajdovščine z zborovodjem Klavdijem Coloinijem. Poleg zahtevnega obveznega programa je zbor dodal še štiri pesmi, ker je sodelovanje na koncertu odpovedal mešani zbor »Pod skalo« iz Črnega kala. Letos smo zbor iz Ajdovščine pogrešali na tekmovanju Naša pesem v Mariboru.

Posebnega pomena za Beneške Slovence je bil koncert revije Primorska poje v Špetru. Odprl ga je moški zbor »Ivan Kokošar« Koritnica, ki ga vodi Marjan Obit. Zbor ima še začetne pevske težave, zborovodja pa bi lahko razveselil pevce z živahnejšim programom. Tudi mešani zbor »Topničar« Trnovo — zborovodja Zdravka Mikuletič, bi se lahko predstavil z veselejšimi pesmimi. Večjo pozornost bi morala zborovodknja posvetiti intonaciji. Oktet »Janko Premrl - Vojko« iz Spodnje Idrije — umetniški vodja Dori Žakedj je najbolje zapel Venturinijevo »Lovska«. Žakelj bo moral bolj izenačiti barvo posameznih glasov. Ženski zbor »Sovodenjska dekleta« — zborovodja Sonja Belicon se je za nastop dobro pripravil. Ubrano je zapel umirjeni, po vsebini skoraj žalosten program. Izjema je bila le Adamičeva Zbadljivka. »Fantje izpod Grmade« Devin, ki jih vodi Ivo Kralj so izbrali dokaj zahteven program, ki ga je zborovodja smiselno oblikoval. Zbor pa bo kakovostno rasel le če bo zborovodja posvetil več pozornosti vokalni tehniki. Koncert je sklenil ženski učiteljski zbor Tolmin z Vero Clemente - Kojič. Zahteven, vendar umirjen program (razen zadnje pesmi) je zborovodkinja oblikovala z veliko mero glasbenega okusa. Pevkam pa manjka še tehnika petja.

S prijetnim fantovskim petjem je v Cerknem odprl koncert moški zbor »Triglav« Trenta, ki ga vodi Dane Škerlj. Moška zbora Štmaver — zborovodja Gabrijel Devetak in »Kras« Opatje selo — zborovodja Just Marušič sta se predstavila s programom, ki sodi v železni repertoar primorskih moških pevskih zborov. Za nastop sta se zbora dobro pripravila, vendar bosta morala vložiti še veliko truda v pevsko-tehnične vaje, ki so povod za čisto intonacijo. Ženski zbor »Rado Simoniti« Dobrovo, ki ga vodi Rozina Koljevic je lepo odpel pesmi slovenskih skladateljev. Pohvalno je, da se je lotil Kodalyijev Ave Marije, ki je za zbor še nekoliko prezahtevna. Za Briški oktet Dobrovo — umetniški vodja Janez Slivnik, bi lahko rekli, da poje v pravem pomenu besede. Umetniški vodja bo moral odpraviti še nekatere »fantovske« pevske navade (glisandi, poudarjeni zadnji zlogi...). Mešani zbor »Oton Župančič« iz Štandreža — zborovodja Elda Gravner - Nanut bo morala posvetiti veliko pozornost pevski tehniki in pevski disciplini (skupni začetki in konci, enako oblikovanje fraz v vseh glasovih...), da bo bolje odpel program. Koncert je sklenil mešani zbor »Bojan« Dornberk, ki ga vodi Jožko Harej. Zborovodja je skladbe lepo interpretiral, prevečkrat pa smo pogrešali intonančno čisto petje.

V Kneži so nastopili moški oktet »Nadiža« Kred — umetniški vodja Bogdan Boštjančič, Fantje treh vasi Bilje — zborovodja Andrej Budin, mešani zbor »Ivan Laharnar« Šentviška gora, ženski zbor »Kolektor« Idrija, moški zbor »KK Vipava« Šempeter — zborovodja Jožko Harej in Zgornjevipavski mešani zbor Podnanos, ki ga vodi Loredana Sajovic. Vse pevske skupine so bile kakovostno dokaj izenačene. Nekoliko sta izstopala ženski zbor iz Idrije in Zgornjevipavski mešani zbor. Zborovodje bodo morali najprej intonančno uglasiti svoje zbore in glasovno izenačiti pevske skupine ter od pevcev zahtevati več pevske discipline.

V Marezigah je koncert odprla vokalnoinstrumentalna skupina »Trepetički« iz Ljes, ki jo vodi Aldo Clodig. V nekoliko zabavnem stilu so izvedli ljudske pesmi. Prijetno presenečenje pevskega popoldneva pa je bil dekliški zbor »Jadran« Dekani, ki ga vodi Milica Gregorič. Od lanskega leta je zbor naredil velik kakovostni skok. Mešani zbor Slovenec iz Boršta — zborovodja Boža Hrvatič je zbor za nastop dobro pripravila, vendar imajo pevci še začetne pevske težave. Iz Postojne sta nastopila ženski — zborovodja Dušan Kofol in moški zbor — zborovodja Karmen Širca - Constantini. Program sta zbora lepo oblikovala, manjka pa jim še tehnika petja, ki je pogoj za čisto intonacijo. Koncert je sklenil mešani zbor »Primorec - Tabor« Trebče - Opčine, ki ga vodi Matjaž Šček. Zbor je na dokaj visoki umetniški ravni odpel zahteven program. Zbor sestavljajo pevci z Opčin in iz Trebč. Temu zgledu bi morali slediti tudi ostali pevski zbori, ki pevske moči še delijo na manjše pevske skupine, namesto da bi jih združevali in s tem dosegli v zamejstvu višjo kakovostno pevsko raven.

MIRKO SLOSAR

Deželni prispevek gorskim skupnostim dežele F-JK

TRST — Deželna uprava je dodelila gorskim skupnostim iz naše dežele dve milijardi lir za stroške njihovega delovanja.

Na predlog odbornika gozdne uprave Bertolija bodo vsaki posamezni gorski skupnosti dodelili 100 milijonov lir, ostalo vsoto pa bodo razdelili glede na teritorij, ki ga skupnosti upravljajo, na število prebivalcev, hidro-geološke probleme itd.

Naj tu navedemo, koliko bodo prejele nekatere gorske skupnosti. Gorska skupnost Terskih dolin bo prejela 177,9 milijona lir, Gorska skupnost Nadiških dolin bo prejela 189,6 milijona lir, Briška gorska skupnost 178,4 milijona lir, Kraška gorska skupnost pa 163,6 milijona lir.

Emigranti o gospodarskih vprašanjih

ČEDAD — V Čedadu se je sestala Gospodarska komisija Zveze slovenskih izseljencev iz F-JK. Člani komisije, ki prihajajo iz raznih evropskih dežel in iz Kanade so na srečanju s krajevnimi gospodarstveniki razpravljali o investicijah v tistih krajih videmske pokrajine, kjer živijo Slovenci.

Člani komisije so se med drugim sestali tudi s predsednikom klubov Made in Friuli Picottijem.

Sestanek v zvezi z radioaktivnostjo

TRST — Čeprav vse kaže, da bo danes sicer šibak radioaktivni oblak zapustil naše kraje pod vplivom ugodnih vetrov, pa je seveda prebivalstvo še naprej zaskrbljeno, kako se bo položaj razvil. Tudi oblasti so v pripravnem stanju.

Zaradi tega je za danes deželni odbornik za civilno zaščito Di Benedetto, v dogovoru z odbornikom za zdravstvo Renzullijem, sklical sestanek, ki bo ob 10. uri na tržaški prefekturi. Udeležili se ga bodo tudi vsi štirje prefekti v deželi in drugi izvedenci.

Ob 11.30 bo tudi tiskovna konferenca.

Sejem stolice v Vidmu dokaz vitalnosti Furlanov

VIDEM — Na videmskem razstavišču so včeraj odprli sejem stolice, ki ga letos prirejajo že v deseto. Sejem ima mednarodno obeležje, pa čeprav je velika večina razstavljavcev iz Italije, še zlasti iz furlanskega trikotnika Manzano - Buttrio - San Giovani, kjer izdelujejo 70 odstotkov vseh italijanskih stolic. Letošnji sejem je namenjen le gospodarskim operaterjem, predvsem trgovcem iz raznih evropskih in prekomorskih držav. Odprt bo do torka. Danes, jutri in v torek bodo predavanja in razprave na specializirano tematiko.

Ker je tudi izdelovanje stolic zašlo v krizo in prizadelo zaposlenost v prej omenjenem furlanskem trikotniku so v videmski trgovinski zbornici pred nekaj leti ustanovili posebno agencijo Promosedia. Ta se je lotila reklamizirati furlansko proizvodnjo stolic na tujih trgih. Istočasno pa so se strokovnjaki te agencije lotili prepričevati furlanske proizvajalce, da morajo združiti njih sile še zlasti takrat ko želijo prodirati na tuja tržišča. Le malokaterim, največjim proizvajalcem, ki se poslužujejo designa svetovno priznanih arhitektov in oblikovalcev, uspe prodreti samostojno na tuja tržišča.

Promosedia je že dosegla lepe uspehe. Našli so nekaj čisto novih tržišč v Avstraliji, v Južni Afriki, v Združenih državah Amerike. Na tem velikem tržišču jim je v nekaj letih uspelo zelo povečati prodajo furlanskih stolic. Predsednik videmske trgovinske zbornice Bravo je tudi v včerajšnjem pozdravnem govoru poudaril nujnost iskanja novih proizvodnih poti in skupnih nastopov na inozemskih trgih.

MARKO WALTRITSCH

□ VIDEM — Izkušnje naše Dežele na področju obnove in odpravljanja potresnih neugodnosti so odmeven doprinos za izvedence iz celega sveta. To je temeljno sporočilo tridnevnega mednarodnega seminarja o »intervencijah po potresu«, ki se bo zaključil danes v Vidmu.

Konferenco je v petek odprl podpredsednik videmskega pokrajinskega odbora Maida, predseduje pa ji bivši predsednik deželnega odbora Antonio Comelli. Pozdrave dežele je iznesel odbornik za obnovo potresnega območja Dominici.

Bliža se jubilej idrijske realke

Leta 1901 je začela delovati, pozneje tako slavna, idrijska realka. Po skoraj dvestoletnem boju, po neštetokrat ponovljenih zahtevah je Idrija in z njo njeno večinoma rudarsko prebivalstvo dobila srednješolsko ustanovo, v kateri so prvič pod Avstrijo uvedli skoraj v celoti pouk v slovenskem jeziku. Tako je Idrija prehitela Ljubljano in druga slovenska mesta. Realka je zaradi uglednih in strokovno izvrstnih profesorjev ter vzgojiteljev dobila sloves resne šole in je privabljala dijake iz vseh slovenskih dežel. Po prihodu Italije se je Idrija znašla v Julijski krajini kot največje čisto slovensko mesto, s svojo realko, poleg tolminskega učiteljišča, edino slovensko srednjo šolo v deželi, pa je postala izredno pomembno izobrazbeno in narodno kulturno žarišče. Tu so narodu zvesti profesorji vzgajali mladino, da se je zavedala svojega poslanstva v novih, težkih razmerah. Veliko število primorskih javnih delavcev je obiskovalo ta učni zavod. Žal je italijanski fašistični režim s pomočjo Gentilejeve šolske reforme uničil tudi idrijsko realko, ki je poprej nadvse uspešno delovala četrt stoletja, od 1901 do 1926.

Nekdanji idrijski realčani se že precej let zbirajo vsako leto na prvo junijsko nedeljo na srečanju v Idriji in tam »na licu mesta«, kot pravijo, obujajo svoje lepe spomine. Lani je bilo srečanje še posebej slovesno. Zbrali so se bili namreč v veži realke (danes je to Srednja šola Jurija Vege) in ob krajši slovesnosti na predlog ing. Stanka Starca iz Trsta sprejeli sklep, da se nekdanja realka oziroma njena stavba proglasi za kulturni spomenik. Ta sklep so pozneje potrdili tudi idrijski občinski forumi. Spominska proslava ob 85-letnici ustanovitve idrijske realke in ob 60-letnici njene nasilne ukinitve bo zaradi svoje pomembnosti v okviru letošnjega idrijskega občinskega praznika (1. okt.) v soboto, 27. septembra. Tega dne bodo v veži realke odkrili bronasto spominsko ploščo, hišo pa uradno razglasili za kulturni spomenik, medtem ko bo v galeriji »Idrija« prirejena razstava nekdanjega realčana, Tržačana Milka Bambiča. Tudi že uveljavljeni idrijski Muzejski večeri bodo tedaj odprli predavateljsko sezono z večerom, posvečenim temu pomembnemu jubileju (predaval bo prof. Janez Kavčič).

Seveda pa se bodo realčani tudi letos, kot po navadi, zbrali na prvo junijsko nedeljo (1. 6.) v idrijskih »Nebesih« in se domenili, kako se bodo udeležili jesenske velike proslave. Škoda, da čas tako hitro beži in imajo zdaj že najmlajši, zadnji maturanti, najmanj 75 let, in žal, da se vedno bolj krčijo vrste ter jih že mnoge krije zemlja. Kdor bo le mogel, bo še prišel, saj stari realčani še vedno tako čutijo, kot je v priložnostni pesmi pred nekaj leti zapisal Zlatko Bisail iz Gorice:

O, stara Idrija, rudarska vas domača,
ljubezni petošolskih spomenik,
na te se misel vedno vrača,
ko poznih let prekladam si mejnik.

Realčanom kličemo: Nasvidenje v Idriji

TOMAŽ PAVŠIČ

Marija Vojskovič

Mi smo od tam...

36.

Tak, s tisto prevezo čez muštace, je še nekaj časa plesal sem in tja, si vezal kravato, krtačil klobuk, nazadnje pa obstal urejen pri kredenci in nekaj stikal po predalu. Začela so se pogajanja. »Kaj iščeš?« je bilo prvo vprašanje in ga je zadala mati. Oče je zaradi tete Bernarde odgovoril dokaj skromno, da bi rad kakšen sold... »Zakaj ti neki bo?« si je zaradi tete Bernarde upala reči mati. »Južinal si, kosil boš, ko se vrneš.« In je čakala, da bo ves zgrožen rekel, da vendar ne more po svetu brez solda v žepu. In je res rekel tako. Na to, da bi ga takega poslala po svetu, mati v resnici še pomislila ni, in je že segala po stari nabavni knjižici in jemala iz nje bankovec. »Bo dovolj?« »Kaj bi spraševala,« se je vmešala teta Bernarda. »Dovolj je, e basta!« Oče se je ozrl vanjo, zatem pa v bankovec v svoji roki, in krotko izustil, da bo dovolj, če ne bo kupil cigaret... »Oh, še tisto!« je zatarnala mati. »Naj ti bo!« je zaklicala trpeče in izvlekla iz oguljene knjižice še en bankovec. »Zdaj pa pojdi v božjem imenu!« »Pa adijo!« je zamrmral oče od vrat, in je potlej še kakih trikrat pritekel nazaj, ker je vsakič še nekaj pozabil. Nazadnje je prestregel nestrpne poglede obeh žensk, in je maščevalno zaklical, da zdaj gre, in ga nikoli več ne bo nazaj!

To grožnjo je pozabil za prvim vogalom, zakaj popoldne se je vrnil, kakor da je ni bil nikoli izustil. Pod pazduho je tiščal zavitek, ki ga je slovesno položil na mizo. »Tole ti pošilja Marjeta,« je rekel. Mati je zavojček razvila, vrgla pogled po zajčjem stegencu, omalovažujoče prhnila in pogledala teto Bernardo, ki je dvignila obrvi in skomignila za rameni. »Je kaj kosila?« je oče dobrovoljno vrgel pogled po loncih. Ženski sta ga premerili s kritičnimi pogledi. »Saj si že kosil, ne?« se je oglasila mati in že lezla k ognjišču. »Sem, nekaj...« je zamrmral. »Ječmen, ne?« »Ja, ječmen,« je pritrdil. »Ampak, fin...« »Ječmen je ječmen, deni ga kamor hočeš,« se je namrdnila teta Bernarda. »Saj pravim,« je rekla mati, »ničesar drugega ne zna skuhati ta Marjeta, kakor ječmen. Čudno, da se ga ne naveliča. A? Kaj praviš, Bernarda?« In je z zadoščenjem postavila pred očeta krožnik goveje juhe z domačimi rezanci.

* * *

Bil je čas, ko je k naši materi dan na dan prihajala neka jehovka, da bi rešila njeno dušo. Ženska se je trudila, toda njene pripovedi se naše matere niso prijele, in tudi pretnjam o skorajšnjem sodnem dnevu se je privadila. Poslušala je, kimala, nazadnje pa rekla, da bo, kakor bo. Na onem svetu menda ne bo hujše kot na tem. A? Kaj pravite?

Tudi frančiškan, ki je obiskoval starejše župljane je odhajal od nje brez pravega zadoščenja. Mati se je bila vajena sama pogovarjati z ljubim Bogom, ki mu je zamerila, da njenih prošenj ni uslišal, in se našemu očetu vse dotlej ni prignusila pijača.

Z leti, ko je postajala vse bolj onemogla, je prišlo nekako samo po sebi, da smo jeli govoriti z njo kot z otrokom. »Bodi pridna, in popij to zdravilo.« »Počasi stopaj, da ne padeš.« In tako naprej. Včasih se je obregnila: »Kaj bi me poučevali, saj nisem otrok!« Včasih pa je pogledala navzgor, kakor da kliče nebo za pričo, in vzkliknila: »Kam pride človek na starost! Za otroka ga imajo!« In se je obrnila vstran, da bi zakrila smehljaj.

Po petkovem odloku ministrstva za zdravstvo o prepovedi prodaje iz »previdnosti«

Na Tržaškem brez sveže zelenjave in mleka

Na pultih in policah trgovin z zelenjavo včeraj ni bilo mogoče dobiti sveže zelenjave; v mlekarnah so sicer imeli na prodaj sveže mleko, kupci pa so se raje odločali za konzervirano. To sta bili dve od vidnih posledic odloka ministrstva za zdravstvo, ki za dobo petnajstih dni prepoveduje prodajo sveže zelenjave in omejuje uživanje svežega mleka.

Preventivni ukrep, ki so ga izdale oblasti, da bi zavarovale prebivalstvo pred morebitnimi negativnimi učinki radioaktivnega onesnaženja, je prizadel predvsem vrtnarje in trgovce z zelenjavo, poleg njih pa tudi živinorejce (le-ti ne smejo krmiti živine s svežo krmo). Med prebivalstvom je restriktivni odlok, kljub zagotovilom, da sedanji položaj sploh ni nevaren za človeka, izzval nemalo bojazni, strahu, odprl vrsto vprašanj; nevarnost radioaktivnega sevanja je bila v središču pogovorov ljudi, tako da ni pretirano govoriti že o nekakšni »radioaktivni psihozi«.

K preplahu so nato dodala svoje še različna tolmačenja ministrskega odloka: nekateri so trdili, da veljajo prepovedi le za listnato zelenjavo, ne pa za stročnice, paradižnike in druge vrste zelenjave. Drugi so »razširili« ukrep na vso povrtnino. Kaosu je botrovalo predvsem pomanjkanje točnih informacij in določil, ker so pristojne krajevne oblasti včeraj dokaj pozno reagirale na nove norme. Največ negodovanja in negotovosti je vladalo na zelenjadni tržnici, kamor so vrtnarji in grosisti kot vsak dan pripeljali na desetine stotov zelenjave. Večina njihovega pridelka včeraj ni šla v prodajo. Morali so zato uničiti. Solato, radič, špinačo in drugo povrtnino bodo lahko na zelenjadni tržnici spet prodajali trgovcem in navadnim kupcem šele čez dva tedna.

Krompir namesto radiča

V trgovinah z zelenjavo včeraj skorajda niso prodajali listnate zelenjave. »Že na zelenjadni tržnici ni bilo mogoče nakupiti sveže zelenjave,« nam je povedala trgovka z zelenjavo pri Sv. Jakobu Nevenka Slavec Husu.

Trgovci so lahko prodali le tisto listnato zelenjavo, ki je bila nabrana pred 29. aprilom. Ob prodaji pa so jim morali grosisti dostaviti potrdilo, da je bila zelenjava nabrana pred tem datumom.

»Namesto zelenjave so pri nas kupovali predvsem krompir. Že dopoldne so nam pošle vse zaloge krompirja,« je pristavila Nevenka Slavec. »Ljudje so seveda spraševali po ukrepu. To je bila tema dneva. Po prvem dnevu ni mogoče predvideti, kolikšno škodo bo prizadejal omejitveni odlok trgovcem. Zelenjave smo seveda prodali manj kot običajno. Sadje lahko prodajamo brez omejitev, saj gre za lanski jesenski pridelek,« je pripomnila Nevenka Slavec.

Udarec za vrtnarje

»Vest o prepovedi prodaje sveže zelenjave je udarila v nas vrtnarje kot strela z jasnega,« nam je povedal vrtnar s Kolonkovca Alojz Debelis. »V petek smo bili pravkar končali z nabiranjem zelenjave, ki bi jo morali včeraj prodati na trgu, ko smo izvedeli za to nesrečno novico. Nabrali smo skoraj tri stote različne zelenjave: solate, radiča, špinače, blittve in druge. Vse to bomo morali sedaj uničiti.«

Ministrski odlok bo gotovo najbolj prizadel prav vrtnarje. Za naše vrtnarje s Tržaškega pa bo škoda še večja kot drugod po Italiji. »Naši vrtnarji se najuspešnejše vrinejo na tržišče prav v času od srede aprila do srede maja. S svojo svežo zelenjavo »prehitijo« vrtnarje iz drugih krajev. V tem mesecu so naši vrtnarji poplačani za trud, ki ga vložijo v svoje celoletno delo. Prepoved prodaje zelenjave v tem času pomeni zanje ogromno škodo,« je obrazložil Debelis.

Po njegovem mnenju se ne bo sedanja kriza omejila zgolj na listnato zelenjavo. Prizadela bo prodajo dišav, stročnic in čebulnate povrtnine. »Že včeraj ljudje niso kupovali redkvic«, je v tej zvezi poudaril Debelis. Vrtnar s Kolonkovca se je nato obregnil še ob delikatno vprašanje »pravičnosti« ministrskega odloka. »Sploh ne nasprotujem ukrepu, če je njegov namen zaščita zdravja prebivalstva. Vprašujem se le, ali je samo listnata zelenjava podvržena morebitnemu radioaktivnemu sevanju. Kaj pa jagode? Med sadeži so jagode tiste, ki najlažje vsrkajo vsakršno snov. Jagode sedaj še vedno lahko prodajajo v trgovinah, radiča in solate pa ne«, je z grenkobo pristavil Alojz Debelis.

Živina ne sme na pašo

Černobilski radioaktivni oblak jo je zagodel tudi živinorejcem. Ministrstvi za zdravstvo in za civilno zaščito sta odsvetovali krmljenje živine s svežo krmo. »To bo zelo povečalo izdatke živinorejcev,« je napovedal predsednik Zadružne mlekarne na Colu Alojz Križmančič, ki je tudi predsednik Zadruge za zavarovanje goveje živine iz Bazovice. »Sedaj bi lahko začeli gnati živino na pašo. Namesto tega jo bomo morali še vedno krmiti s senom. 15 dni sicer ni veliko, zaloge pa bodo kmalu pošle. Kdo bo plačal sedanje stroške?«

Sedanje omejitve ne bi smele prizadeti Zadružne mlekarne. »V mlekarni predelujemo mleko v sir. Dnevno predelamo kakih 23 stotov domačega mleka (za sir Tabor) in 13 do 17 stotov mleka iz zadruge v Gradišču (za sir Nanos). Sir periodično analiziramo. Tistega, ki ga bomo predelali v teh dneh, bomo seveda podrobno pregledali, da ne bi vseboval morebitne radioaktivne snovi,« je napovedal Alojz Križmančič.

Pregledi na meji

Na mejnih prehodih z Jugoslavijo so karabinjerji in finančni stražniki včeraj poostrili nadzorstvo. Temeljiteje so pregledovali predvsem italijanske avtomobile ob povratku v Italijo; tiste avtomobiliste, ki so v bližnjih krajih Slovenije nakupili sveže meso, zelenjavo in sveže mleko, je čakalo neljubo presenečenje. Tega blaga zaradi novih varstvenih predpisov niso smeli prepeljati čez mejo.

V skladu z ministrskimi določili je bil ustavljen tudi uvoz živine iz Jugoslavije. Vest smo skušali preveriti, a je na osnovi podatkov, ki nam jih je uspelo nabrati (carinarnice so v sobotah popoldne zaprte), ne moremo potrditi. Pri pristojnih službah v Sežani smo zvedeli, da je do včeraj carinjenje blaga za Italijo potekalo normalno, res pa je, da je bil promet v zadnjih dneh zaradi prvomajskih praznikov manjši. S tem seveda ne moremo izključiti, da bodo uvedli kako omejitev v prihodnjih dneh.

Delegacija KZ pri prefektu

Odlok ministrstva za zdravstvo, da se na vsem italijanskem ozemlju ne sme prodajati sveže listnate zelenjave in svežega mleka za dobo 15 dni, je seveda povzročil negotovost med kmeti in vrtnarji. Negotovost so občutili tudi slovenski kmetje in posebno vrtnarji na Tržaškem. Ko so včeraj zjutraj peljali zelenjavo na tržnico na debelo, so prejeli ukaz, da zelenjave ne smejo prodajati. Varnostne ukrepe so seveda vsi razumeli in jih z vso odgovornostjo sprejeli. Zaskrbljeni pa so vendarle, saj pomeni 15-dnevna prepoved prodaje zelenjave velik gospodarski udarec.

Da bi se bolje seznanili z ukrepi, se je delegacija Kmečke zveze, ki jo je vodil podpredsednik Alojz Debelis, srečala s prefektom Mazzurcom. Prefekt je našim kmetom zagotovil, da so ukrepi preventivne narave, saj je radioaktivnost, ki so jo izmerili v Italiji in naši deželi v mejah, ki ne povzroča večje zaskrbljenosti. Radioaktivnost stalno merijo in je položaj stalno pod kontrolo. Da pa bi preprečili kakršnekoli posledice za prebivalstvo, se je vlada odločila izdati omenjeno prepoved. Mazzurco je tudi izrazil upanje, da se bo vreme spremenilo in da bodo novi zračni tokovi »odpihali« radioaktivni oblak iz Černobila. V primeru, ko bi se situacija prej normalizirala, bi seveda ponovno preučili prepoved.

Predstavniki KZ so izrazili svoje razumevanje nad sprejetimi ukrepi, poudarili pa so, da bi bilo potrebno, posebno če se bo izredno stanje nadaljevalo, oceniti škodo, ki so jo kmetje utrpeli. Potrebno bi bilo tudi proučiti, kako prizadetim proizvajalcem »povrniti« storjeno škodo v smislu olajšav pri dajatvah in drugih posegov, ki jih predvideva tudi deželni zakon za vremenske neprilike.

Predlog kriških organizacij o poimenovanju ene od tržaških ulic po borcu Verginelli

Glasilo VZPI-ANPI Patria objavilo članek o Slovencih izpod peresa Arriga Boldrinija

Pred dnevi so se v Domu A. Sirk v Križu sestali predstavniki vseh vaških organizacij. Vsebina sestanka je bila pomembna, saj so najprej spregovorili o večletnih naporih Križanov kot tudi naprednih organizacij, da bi tržaška občina poimenovala eno svojih ulic po znanem kriškem antifašistu, partizanskem borcu, komandantu 122. brigade garibaldincev Josipu Verginelli, ki je padel v bojih v Val Trompii in je bil posmrtno odlikovan s srebrno medaljo za vojaške zasluge.

Celotno zadevo je že pred časom sprožil v Občinskem svetu načelnik skupine komunističnih svetovalcev Arturo Calabria, ki je predlagal, da bi ploščo v spomin na padlega Verginello postavili tudi v spominskem parku na Gradu sv. Justa. Na te svoje predloge in zahtevo je Calabria čez nekaj časa prejel odgovor, da je bila zadeva predložena občinski komisiji za toponomastiko. Od tega sporočila je potem minilo več kot leto dni, ne da bi Občinska uprava dala kakršno koli pojasnilo, oziroma odgovor. Križani in vse vaške organizacije, je bilo na sestanku poudarjeno, nameravajo pri svoji zahtevi vztrajati in jo, če bo potrebno, ponovno postaviti odgovornim oblastem.

Druga točka tega sestanka je bila razprava v zvezi z akcijo, ki jo je sprožila kriška sekcija VZPI-ANPI, da bi glasilo italijanskega partizanskega združenja »Patria — indipendente« čimprej objavilo članek v podporo zahtevi slovenske narodnostne skupnosti v Italiji po končni odobritvi globalnega zaščitnega zakona. Pobudo je kriška sekcija VZPI-ANPI sprožila že lani, ko je poslala tudi pismo pokrajinskemu odboru VZPI-ANPI s pozivom, da pride čimprej do konkretizacije te zamisli.

Na ta poziv je pokrajinski odbor VZPI-ANPI odgovoril s priporočilom, da se počaka na prihod predsednika vsedržavnega združenja VZPI-ANPI Arriga Boldrinija, ki je v Domju pri Trstu predstavil svojo knjigo »Il diario di Bulow«. To je bila torej priložnost, da so se z Boldrinijem srečali predstavniki deželnega in pokrajinskega odbora VZPI-ANPI, navzoči so bili tudi štirje predstavniki kriške sekcije omenjenega združenja. Tu so ponovno predlagali, naj bi partizansko glasilo »Patria« objavilo članek o Slovencih; tu je tudi vsedržavni predsednik Boldrini obljubil, da bo tak članek tudi sam napisal.

Svojo obljubo je držal, saj je v zadnji številki, ki je izšla ob 25. aprilu, objavil članek z naslovom »Sprejeti zakon za Slovence v Italiji — Problemi manjšin pomenijo preizkusni kamen verodostojnosti demokracije«. Članek je izšel v slovenščini in italijanščini. Sto petdeset izvodov glasila so že porazdelili na našem območju, ostale številke so seveda na razpolago bivšim partizanskim borcem širom po Italiji. »Objava tega članka,« je v glasilu poudarjeno, »je znak velike pozornosti, ki jo gojimo do prijateljev Slovencev, ki se že veliko let borijo za pravičen zakon glede njihovih pravic.«

Po objavi članka je kriška sekcija VZPI-ANPI prejela tudi pismo Arriga Boldrinija, v katerem postavlja med drugim tudi predlog, da bi prišlo v kratkem do objave posebne brošure z gradivom, ki bi govorilo o boju Slovencev še v času fašizma, o njihovi udeležbi v osvobodilnem gibanju in o njihovem povojnem boju za dosego globalnega zaščitnega zakona.

Z recitalom »Zemlja« konec sezone Slovenskega stalnega gledališča

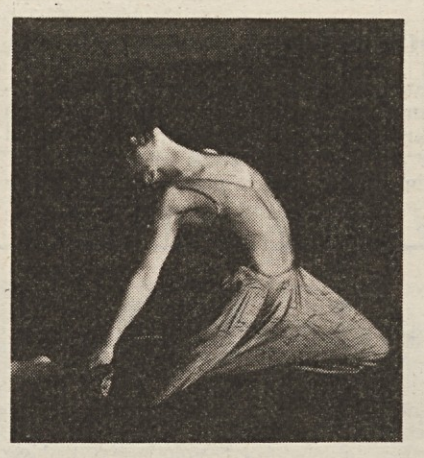

Maja Blagovič

Igralka Maja Blagovič (na sliki: Foto Montenero) je glavna in edina izvajalka recitala Zemlja, ki je obenem tudi zaključna predstava letošnje sezone Slovenskega stalnega gledališča.

Kot sam naslov pove, gre za predstavo ali bolje za večer umetnosti giba na izredno aktualno temo o človeškem odtujevanju in povratku k zemlji — simbolu rodovitnosti. Zorenje semena, vsajenega v to mojo zemljo, njena kal in plod«, je napisala za gledališki list koreografinja Lojzka Žerdin, »je kakor zorenje žene, ki z lastno, neizmerljivo biološko močjo, toplino ljubezni in materinstva ohranja in nadaljuje človeški rod.«

Čuvati moramo torej to naše izredno bogastvo, kajti uničevanje zemlje ne pomeni le stiske posameznika in nekega naroda, temveč pomeni grožnjo življenju sploh.

Po zamisli koreografinje Lojzke Žerdin so pri postavitvi sodelovali še glasbenik Ladko Jakša, scenograf Marjan Kravos, kostumografka Marija Kobi, pri izbiri tekstov pa profesor Jože Faganel.

Premiera Zemlje bo v sredo, 7. maja, ob 20.30 v Kulturnem domu v Trstu.

Ustanovili Konzorcij za kraški marmor

Predstavniki 33 industrijskih in obrtnih podjetij, ki delujejo v tržaški pokrajini na področju pridobivanja, obdelave in prodaje nabrežinskega marmorja, 18 javnih in zasebnih ustanov in tržaške Trgovinske zbornice, so zadnjega aprila uradno ustanovili Konzorcij za kraški marmor. Njegov temeljni namen bo podpora vsem primernim pobudam za promocijo tega področja, kot so na primer udeležba na sejmih, tržno raziskovanje, zbiranje in obdelava podatkov, ilustrativne publikacije, zaščita kakovosti marmornatih izdelkov, zakonodajne in upravne pobude za zaščito proizvodnih potencialov ipd.

Gostovanje gledališke skupine »Soča« iz Kanala

Gogoljeva Ženitev na Općinah

V začetku aprila je dramska skupina SKD Tabor z Općin gostovala z odrsko uprizoritvijo novele F. M. Dostojevskega Krotko dekle na odrih treh krajev v obmejnem pasu, in sicer v Izoli, Kanalu in Komnu. Uprizoritev omenjenega dela, po odrski zamisli in priredbi Draga Gorupa, je vzbudila povsod veliko pozornosti in odobravanja.

V Kanalu so se openski kulturni delavci dogovorili, da bo tamkajšnja gledališka skupina Prosvetnega društva »Soča« gostovala v soboto, 10. maja na Općinah. V openskem Prosvetnem domu bo uprizorila delo drugega velikega ruskega klasika, in sicer Gogoljevo komedijo Ženitev, ali kakor je v podnaslovu napisano, »popolnoma neverjeten dogodek v dveh dejanjih«. Delo je v slovenščino prevedel Josip Vidmar, režijo pa je opravil Stane Leban, znani gledališki igralec goriškega teatra. V komediji nastopa 12 igralcev in s tem delom so že opravili večje število uspešnih gostovanj po raznih krajih Primorske in Tolminske. Sobotno gostovanje na Općinah pa naj bi bil prvi nastop preko meje. Njihov resen pristop k delu je pa jamstvo, da se obeta na Općinah prijeten in zanimiv večer za vse ljubitelje odrske umetnosti.

● **Zaradi plavalnega mitinga** bo danes občinski bazen zaprt javnosti.

Živahen konec tedna v Devinu in Štivanu

Konec tega tedna poteka v Devinu in Štivanu v znamenju živahne kulturne dejavnosti. V petek zvečer je bil v devinsko župni cerkvi koncert violinista Črtomira Šiškoviča. Mladi glasbenik, ki je pred kratkim postal prvi violinist v orkestru gledališča Verdi, je občinstvo navdušil z izvajanjem Bachovih, Paganinijevih in Merkùjevih skladb. Koncerta, ki ga je priredilo Devinsko kulturno združenje (Associazione culturale duinese), se je udeležilo veliko število domačinov in gojencev Jadranskega zavoda združenega sveta. Med drugimi so bili navzoči župan Brezigar, rektor zavoda Sutcliffe in skladatelj Pavle Merkù, ki je požel topel aplavz.

Včeraj pod večer je novi devinski princ Karel della Torre e Tasso sprejel v gradu Fante izpod Grmade in Dekliški zbor Devin ter nekatere starejše vaščane, zvečer pa je bil v novi štivanski cerkvi koncert cerkvene glasbe, na katerem sta nastopila Pevski zbor Hrast iz Doberdoba in komorni orkester pod vodstvom Hilarija Lavrenčiča. Danes, s pričetkom ob 16.30, bo v Motelu AGIP v Devinu Praznik sladokuscev, ki ga prireja Devinsko kulturno združenje. Zaradi prostorske stiske bomo o tem pestrem kulturnem dogajanju v Devinu in Štivanu poročali v prihodnji številki.

Predavanja sovjetskih astronomov v Miramaru

Mednarodni center za teoretsko fiziko iz Miramara in tržaška sekcija Združenja Italija - Sovjetska zveza bosta v tem tednu priredila tri predavanja uglednih sovjetskih znanstvenikov. Jutri, 5. maja, bo s pričetkom ob 16. uri govoril astrofizik in član Akademije znanosti SZ Viktor S. Safronov. V torek se bo ob 17. uri pričelo predavanje astrofizika Nikolaja N. Samusa, v četrtek s pričetkom ob 16. uri pa bo govoril astrofizik Andrej D. Lnde o hipotezah glede nastanka vesolja. Vsa predavanja bodo v prostorih miramarskega Centra, v katerem bodo sovjetski znanstveniki imeli tudi vrsto drugih srečanj.

Proslava osvoboditve v zgoniški občini

Enotni pripravljalni odbor, v katerem so zastopane vse družbenopolitične komponente iz zgoniške občine, prireja danes, ob 11. uri, pred županstvom v Zgoniku, tradicionalno proslavo 41-letnice osvoboditve. Spored obsega priložnostni govor župana Miloša Budina, nastop osnovnošolske mladine in godbe na pihala s Proseka. Sinoči, na predvečer proslave pa je ŠK Kras priredil netekmovalni pohod okoli spomenikov padlim v NOB. Zbirališče je bilo v Gabrovcu, od koder so z avtomobili krenili do Samatorca in od tam peš po gozdni poti do kraja, kjer je padel partizanski učitelj Lojze Kokorovec - Gorazd, nato pa še do Saleža in Zgonika.

(B. S.)

● **Tudi letos je vaška skupnost** iz Zgonika priredila že peto zapored prvomajski piknik v naravi, ki je ob množični udeležbi tudi prijateljev iz sosednjih vasi zgoniške občine in ob prijetni družabnosti zelo dobro uspel.

Z včerajšnje pokrajinske skupščine delegatov

KD se zavzema za politično stabilnost pri upravljanju tržaških krajevnih ustanov

V hotelu Europa pod Nabrežino se je včeraj popoldne zbralo na pokrajinski skupščini okrog sto delegatov Krščanske demokracije, ki so bili izvoljeni na sekcijskih kongresih; imeli so nalogo, da iz svojih vrst izberejo 23 delegatov, ki bodo zastopali tržaško KD na strankinem deželnem kongresu, ki bo v petek in soboto v Pordenonu. Na tem zasedanju pa bo stranka izvolila svoje predstavnike za vsedržavni kongres.

Včerajšnja pokrajinska skupščina delegatov se je začela z uvodnim poročilom pokrajinskega tajnika Raoula Pupa; potem ko se je uvodoma zaustavil ob vlogi, ki jo v sedanji družbi ima KD, je tajnik Pupo podrobneje govoril o predlogih KD za premostitev sedanje krize tako na gospodarskem kot na političnem področju; za premostitev gospodarskih težav si bo KD prizadevala za obrambo temeljnih struktur, pri čemer pa ugotavlja, da se na primer LpT izmika svojim odgovornostim in razvpitim parolam;

Glede politične krize je pokrajinski tajnik KD podčrtal, da je stranka naveličana raznih »baletov« in da je doslej pokazala že preveč potrpljenja zaradi težav, ki jih imajo nekatere stranke. Zaradi vsega tega je treba preiti h konkretnim dejanjem in odprta vprašanja rešiti. Pupo je še pristavil, da KD ne pristaja na tako igračkanje, pač pa se zavzema za politično stabilnost krajevnih uprav. Pri tem je tudi navedel, kako v LpT obstajajo močni pritiski za razbitje sedanje koalicije in kako listarsko glasilo že govori o predčasnih volitvah.

KD zato po njegovih besedah zahteva jasnost od ostalih strank, v prvi vrsti od LpT, ker je prepričana, da je le soočanje o konkretnih problemih edini možni način za izhod iz sedanjega kriznega stanja. Ponovil je tudi predloge stranke in pri tem izrazil željo, da bi se v tem smislu izrazile tudi ostale stranke koalicije. Vsekakor pa je potrdil, da bi sedanja koalicija nadaljevala svojo pot, vendar s še večjo in močnejšo močjo.

Tudi obširna razprava je v bistvu odražala tajnikova stališča in jih v nekaterih aspektih še poglobila. V njo so posegli vsi najvidnejši predstavniki tržaške KD, od poslanca Colonija do predsednika Trgovinske zbornice Tombesija in še drugih vodilnih zastopnikov stranke. Poslanec Coloni je svoj poseg osredotočil na vlogo in delo stranke, v širšem okviru pa je predvsem podčrtal, da se mora Trst odpreti in pridobiti mesto, ki mu pritiče v okviru enotne dežele FJK. In prav na tej deželni enotnosti je odločno vztrajal deželni tajnik stranke Longo; pri tem je poudaril, kako se je FJK iz emarginirane dežele razvila v industrijsko in v tem procesu premostila razna težka obdobja. Po Longovih besedah je ta deželna enotnost nujno potrebna, saj bo samo na tak način lahko momoče izvajati program, ki si ga je zastavil deželni odbor in ki teži k uravnovešenemu gospodarskemu razvoju celotne dežele. Deželni tajnik KD se je tudi zavzel za raztegnitev petstrankarske koalicije na vse krajevne uprave, glede pogajanj za upravljanje tržaških krajevnih ustanov pa je potrdil, da se morajo le-ta odvijati na pokrajinski in ne na deželni ravni, kot sicer trdovratno vztraja Lista za Trst.

Včerajšnja pokrajinska skupščina je bila sklicana za izvolitev delegatov za deželni kongres. Predloženih je bilo pet kandidatnih list, izvoljeni pa so bili: Giovanni Bonifacio, Aldo Brelich, Pietro Duva, Ezio Medelin, Roberto Pinti in Claudio Reggente na listi bivših morotejcev, Gianfranco Bettio, Carmelo Calandruccio, Lucio Cernitz, Remigio Lenarduzzi, Antonino Marino, Piero Trebiciani in Sergio Tripani na listi, ki se sklicuje na De Mito in Biasuttija, Giorgio Bensi in Fulvio Magazzin na listi fanfanijevcev, in ekologistov, Claudio Frome, Sergio Fabiani, Ennio Liubicich, Carlo Milic, Ugo Orlando, Luigi Vecchiato in Giuseppe Pagliari na listi bazistov, forlanijevcev in andreottijevcev ter Aldo Scagnol na zadnji listi »Forti e liberi«.

Prevozni konzorcij ACT obvešča, da bosta od torka, 6. maja, znova vozila na redni progi avtobusa št. 35 in »B«, ki so jima bili zaradi del na cesti za Lonjer, spremenili progo. Hkrati bo ukinjena služba povezave (linija 35/).

Dolina je v praznični obleki zaživela svojo »Majenco '86«

Dolina začenja živeti Majenco 86. Gorica je bahato okrašena, sredi nje pa se dostojanstveno dviga maj. Vas si je nadela praznično obleko, krasijo jo barve in sveže zelenje. Iz vsega pa diha trdna zavest, da je Majenca običaj dedov naših dedov, ki ga obnavljamo z navdušenim trudom in globokim spoštovanjem.

Prvi uradni dogodek je bila petkova otvoritev razstave slikarjev amaterjev iz Brega, ki jo vsako leto pripravi KD Valentin Vodnik. Ob priliki je bil tudi kratek, a prisrčen kulturni spored: po uvodnih besedah predsednika društva Vojteha Lavrihe je nastopila Ženska skupina Stu ledi. Ljudska pesem in starinsko vzdušje galerije Torkla sta prijetno učinkovala in navdušila prisotne.

Drugi uradni dogodek je bila včerajšnja otvoritev tridesete občinske razstave domačih vin, ki prav tako dolgo let spremlja dolinsko Majenco. Ponoči pa je bilo na Gorici vse živo: postavljali smo maj! Že včeraj zjutraj so šli fantje po gabre in fraske, popoldne je bilo treba pripraviti »lentjeno«, pomaranče, limone, rdeče kolače in »krancle«. Ko se je stemnilo, so šli fantje in možje tiho po češnjo in jo zmagovito prinesli na Gorico, prepevaje dolinsko himno. Nato pa običajno delo, ki traja vse do zgodnjega jutra, ko se vrh češnje zariše v zvezdnato nebo. In dvigne se glasna pesem, samozavestna in obenem čudovito lahkotna. Na Gorici ostanejo samo parterji, ki bodo do zore uredili plesni prostor in z zelenimi gabri še okrasili vas.

Damjana Ota

Parovelovi obrekovalci jutri pred sodniki

Jutri bo ob 9.00 na tržaškem sodišču proces po hitrem postopku proti Gianniju Marchiu, Gianniju Giuricinu in Gianfrancu Spiazziju, ki so obtoženi obrekovanja Paola Parovela. V melonarskem tedniku »La Voce Libera« so namreč objavili nekaj žaljivih člankov proti Parovelu v zvezi s polemiko o skupnem zasedanju žensk Liste in neonacistične skupine Kärntner Heimatdienst, ki je bilo maja 1985.

Istočasno bo tudi proces po hitrem postopku proti Marchiu kot bivšemu direktorju »La Voce Libera« in proti predsedniku Lege Nazionale Enricu Tagliaferru zaradi objave pretiranih in tendencioznih novic. V nekem komunikeju Lege Nazionale, ki ga je objavila »La Voce Libera«, je namreč avtor članka Tagliaferro med drugim napisal, da bi sprejetje zakona za globalno zaščito Slovencev v Italiji lahko »povzročilo take reakcije, s katerimi bi bile tržaške ulice spet krvave«.

Grožnje in psovke na račun Radia Občine

Delovanje edine zamejske zasebne radijske postaje Radio Občine je za našo skupnost izrednega pomena, prav zato pa je za marsikoga, ki ga moti slovenska govorica v etru, trn v peti.

V sredo popoldne je neznanec telefoniral na Radio Občine in zagrozil: »Če se ne spominjate več, vas bom še enkrat spomnil, bastardi! Ne boste me pozabili, ker vam bomo podtaknili bombo. Pazite se!« Neznanec je govoril v pravilni italijanščini.

Na Radiu Občine so telefonski poziv posneli ter vso zadevo prijavili karabinjerjem. Poleg tega je odv. Berdon že posegel pri državnem tožilcu. To ni prvič, da grozijo tej radijski postaji, ki je izredno popularna tostran in onstran meje. Zato je tudi skrajni čas, da pristojne oblasti odločneje ukrepajo.

Odgovorni pri Radiu Občine menijo, da sta »jezo določenih krogov« povzročili zelo poslušani torkovi večerni oddaji, ki so ju uvedli pred kratkim, in sicer »Pogovor z odvetnikom« odv. Bogdana Berdona in »L'altra Trieste« Paola Parovela. Oddaji motita marsikoga, saj govorita o dvojezičnosti, o zgodovini brez instrumentalnih potvarjanj in o drugih argumentih.

● **Danes se bodo** v Ljudskem domu v Naselju sv. Sergija (Ul. Di Peco 7) zaključila prvomajska praznovanja. Ob 17. uri bo nastopil ansambel Barbanera.

V nesreči na Goriškem hudo ranjena Tržačanka

V poznih večernih urah smo od goriške redakcije prejeli vest, da se je v trčenju v Ulici Terza Armata v Gorici sinoči hudo ponesrečila 81-letna Olga Podgornik iz Trsta, Ul. Fogazzaro 6. Ugotovili so ji zlom lobanje, zaradi česar so jo nato prepeljali v bolnišnico na Katinari, kjer so jo sprejeli s pridržano prognozo. V isti nesreči so bile ranjene še tri osebe, ki pa na osnovi prvih pregledov niso zadobile smrtno nevarnih telesnih poškodb.

Deželni prispevek gorskim skupnostim

Dežela FJK je dodelila prispevek v višini dveh milijard lir gorskim skupnostim za leto 1986. Vsaka od desetih skupnosti bo prejela sto milijonov lir, ostalo vsoto pa bodo razdelili po načelu velikosti področja, števila prebivalcev, demografskega valovanja in hidrogeološkega stanja. Kraški gorski skupnosti bo tako šlo 163,6 milijona lir.

Zadnje slovo od Slavka Pertota

»Poslavljamo se od človeka, čigar ime bo ostalo zapisano v zgodovini Nabrežine. Slavko Pertot je svoje življenje posvetil delu za rodno vas, za njeno kulturno, pa tudi za njeno gospodarsko bogatitev in končno za politično osveščanje prebivalstva, v času ko je to delo predstavljalo tveganje in celo življenjsko nevarnost.« S temi besedami je nabrežinski župan Bojan Brezigar začel svoj poslovilni nagovor na pogrebni svečanosti Slavka Pertota. V tem je hkrati tudi označba pokojnika in njegove veljavnosti ne le v Nabrežini, temveč na vsem predelu Zahodnega Krasa.

Slavko Pertot je dočakal lepo starost 86 let in bil je vse življenje aktiven, tudi v zadnjih letih. Že kot otrok se je vključil v tedaj zelo bogato nabrežinsko kulturno dejavnost, vse do časa ko je fašizem zatrl vsako naše kulturno delo. Tedaj njegovo delovanje ni bilo več javno, a ni pojenjalo, kot ni pojenjalo delo slovenskih prosvetnih delavcev. V času druge svetovne vojne se je vključil v slovenski upor, seveda v okviru Osvobodilne fronte, in v februarju 1944 bil aretiran in deportiran v Nemčijo.

Po osvoboditvi se je še z večjo vnemo lotil delovanja, da bi popravili, kar nam je fašizem porušil. Deloval je na kulturnem, gospodarskem in političnem področju in bil trikrat izvoljen v občinski svet. Sicer pa je bil pokojni Pertot prisoten povsod, kjer se je čutila potreba.

Pred hišo žalosti, kjer se je zbrala prava množica pogrebcev, je moški pevski zbor Fantje izpod Grmade zapel žalostinke, nato se je pogrebni sprevod razvil vse do spomenika padlim partizanom na glavnem trgu, medtem ko je nabrežinska godba na pihala igrala žalostinke. Tu sta se poleg župana Bojana Brezigarja poslovila od pokojnika še podžupan Caldi v italijanščini, in sicer v imenu socialistične stranke, ter Alojz Markovic v imenu bivših aktivistov in partizanov nabrežinske občine. Od tod je sprevod krenil na pokopališče, kjer so pogrebci zasuli grob s cvetjem. Naj mu bo lahka domača kraška gruda, za katero je Slavko toliko žrtvoval. Svojcem, ženi Avreliji, hčerkama in sinu naše iskreno sožalje.

Aktualna vprašanja na javni skupščini KPI

Jutri ob 18. uri bo v dvorani v Ul. Madonnina 19 javna skupščina KPI o aktualnih vprašanjih, ki so pravkar v razpravi v poslanski zbornici in v okviru Evropske gospodarske skupnosti. Govorila bosta evropski poslanec Rossetti in poslanec Cuffaro, in sicer o prosti carinski coni v tržaškem pristanišču ter o zakonskem predlogu za razvoj obmejnih območij.

Tajništvo tržaške federacije KPI s posebno noto poudarja velik pomen dejstva, da je evropski parlament v zadnjih dneh aprila odobril predloge za ovrednotenje pristaniške proste cone in stališče o prioriteti avtocestnih povezav med Jugoslavijo in EGS, kar bo brez dvoma zelo ugodno vplivalo na razvoj Trsta in mednarodne vloge FJK. Posebno priznanje gre zato poslancu Rossettiju, ki je dosegel te rezultate s potrpežljivim posvetovanjem in enotnimi pripravami na družbenopolitični ravni. Politične sile pa morajo sedaj konkretno pristopiti k uresničevanju doseženih rezultatov; nič pa ne bo moč uresničiti z maksimalističnimi nastopi čistega volilnopropagandističnega značaja, kar tačas počenja Lista za Trst, niti z nevarnimi pritiski v mednarodnih odnosih, ki jih skuša uveljaviti tržaška KD v parlamentu

ZAHVALA

Ob smrti in poslednjem slovesu od našega

Ludvika Švaba

smo doživeli izredno človeško bližino in sočustvovanje velikega števila delovnih ljudi, slovenskih in narodnostno mešanih društev, organizacij in delovnih kolektivov, različnih izvoljenih predstavnikov in predstavnikov oblasti.

Za človeško skrb, posebno v zadnjih dneh, se zahvaljujemo družinskemu zdravniku Mirkotu, zdravnikom ter vsemu prizadevnemu osebju Prvega pnevmološkega oddelka bolnice Santorio na Obelisku.

Domačim partizanom VZPI - ANPI, tovarišu Dušanu Lovrihi za poslovilne besede ob odprtem grobu, pevcem zbora Vodnik in zborovodji Nacjotu Oti želimo izreči priznanje in hvaležnost za skrbno organizirano prisotnost.

Svojci

Dolina, 4. maja 1986

ZAHVALA

Ob izgubi naše drage

Mare Danev

se iz srca zahvaljujemo vsem, ki so nam bili ob strani in jo spremili na zadnji poti. Posebna zahvala sosedom, darovalcem cvetja, cerkvenemu pevskemu zboru in zboru V. Mirk.

Sin Adi z družino

Prosek, 4. maja 1986

ZAHVALA

Iskreno se zahvaljujemo vsem, ki so z nami sočustvovali ob izgubi naše drage

Ottilie Klinec por. Šuber

in na kakršenkoli način počastili njen spomin.

SVOJCI

Trst, 4. maja 1986

ZAHVALA

Ganjeni ob tolikih izrazih sočutja, ki smo jih bili deležni ob izgubi naše drage

Eme Legiše

se iskreno zahvaljujemo župniku Švari, darovalcem cvetja, cerkvenemu pevskemu zboru in vsem, ki so jo pospremili k večnemu počitku.

Svojci

Prečnik, 4. maja 1986

ZAHVALA

Ob bridki izgubi našega ljubljenega očeta, deda in pradeda

Jušta Švaba

se zahvaljujemo vsem sorodnikom, znancem, darovalcem cvetja in vsem, ki so ga pospremili na zadnji poti.

Žalujoči svojci

Križ, 4. maja 1986

Godbeno društvo Nabrežina izreka najglobljе sožalje družini Pertot in sorodnikom ob izgubi bivšega godbenika Slavka Pertota.

† Zapustil nas je naš dragi

Silvester Žerjal

Pogreb bo jutri, 5. maja 1986, ob 13. uri iz mrtvašnice glavne bolnišnice v boljunsko cerkev.

Žalostno vest sporočajo: družina ter drugo sorodstvo.

Žavlje, Boljunec, 4. maja 1986

† Nenadoma nas je zapustila naša draga mama, nona in sestra

Marija Kalc vd. Mezgec

Datum in uro pogreba bomo javili naknadno.

Žalujoči: sin Karlo z družino, sestre Zora, Danica, Milka in brat Karlo z družinami.

Bazovica, 4. maja 1986

Vaške organizacije izražajo globoko sožalje Karlu Mezgecu ob težki izgubi drage mame Marije.

Ob težki izgubi drage mame Marije izražajo dr. Karlu Mezgecu in svojcem občuteno sožalje upravni svet, nadzorni odbor, ravnateljstvo in kolektiv Tržaške kreditne banke.

Ob bridki izgubi drage mame izreka občuteno sožalje svojemu članu Karlu Mezgecu in svojcem Gospodarska zadruga v Bazovici.

Zapustila nas je naša draga mama, babica in prababica

Sabina Guštin vd. Furlan

Pogreb bo v torek, 6. maja 1986, ob 11.45 iz mrtvašnice glavne bolnišnice v cerkev in na pokopališče na Proseku.

Žalostno vest sporočajo sin Mirko, hčerki Slava in Marica z družinami ter drugo sorodstvo.

Gabrovec, 4. maja 1986

ZAHVALA

Iskreno se zahvaljujemo vsem, ki so na katerikoli način počastili spomin našega dragega

Žanka Zobca

Svojci

Boljunec, 4. maja 1986

ZAHVALA

Iskreno se zahvaljujemo vsem, ki so se tako lepo poslovili od našega dragega

Slavka Pertota

Najlepša zahvala za občutene besede gre županu Brezigarju, podžupanu Caldiju in tov. Markovicu, nabrežinski godbi in zboru Fantje izpod Grmade ter vsem znancem in prijateljem, ki so našemu dragemu darovali cvetje in ga pospremili k zadnjemu počitku. Posebna zahvala gre dr. Sardagni za njegovo pozornost pri lajšanju bolečin našega Slavka.

Žalujoča družina

Nabrežina, 4. maja 1986

MAJENCA 86
in
XXX. občinska razstava domačih vin
D o l i n a

DANES, 4. maja
— ob 15.30 pričetek kulturnega sporeda: Pihalni orkester BREG iz Doline; NUOVA BANDA COMUNALE iz Precenicca; skupina standardnih in latinskoameriških plesov CLUB DIAMANTE
— ob 19.00 slavnostni prihod PARTERJEV in PARTERC
— sledi PLES z ansamblom HENČEK iz Novega mesta

JUTRI, 5. maja
— ob 19.30 VIKJ SHOW
— PLES z ansamblom NOČNI SKOK iz Kopra

TOREK, 6. maja
— ob 18.00 nastop Pihalnega orkestra BREG iz Doline
— ob 19.00 slovesno podiranje MAJA

• • •

Galerija TORKLA — razstava slikarjev amaterjev iz Brega

VABLJENI!

SLOVENSKO STALNO GLEDALIŠČE V TRSTU

Zaključna uprizoritev sezone 1985-86

ZEMLJA

Zamisel in koreografija **LOJZKA ŽERDIN**
Izvaja **MAJA BLAGOVIČ**

Premiera v sredo, 7. maja, ob 20.30 v Kulturnem domu v TRSTU.

gledališča

VERDI
Simfonična sezona "Pomlad 86"
V petek, 8. maja, ob 20.30, prvi koncert (red A). Dirigent D. Renzetti, pianist F. J. Thiollier. Glasba Mozarta, Beethovna in Busonija.

CRISTALLO
Danes, 4. maja, ob 16.30, "Clizia" N. Machiavellija. Nastopata Ave Ninchi in Saverio Moricone, režija Alfredo Bianchini.

CANKARJEV DOM
V Cankarjevem domu se bo od 5. do 10. maja v počastitev 110-letnice rojstva Ivana Cankarja zvrstila vrsta kulturnoumetniških prireditev s skupnim naslovom Cankarjevi dnevi, ki se bodo končali z Dnevom odprtih vrat CD.

Velika dvorana
Jutri, 5., in v sredo, 7. maja, ob 19.30 ter v soboto, 10. maja, ob 17.00: Baletni triptih - na glasbo R. Wagnerja in L. van Beethovna, v dramaturgiji, režiji in koreografiji M. Šparembleka

Jutri, 5. maja ob 18. uri in v torek, 6. maja ob 10. uri: Fant je videl rožo čudotvorno. Literarni večer z Marjanom Benedičičem.

V torek, 6. maja, ob 19.30: Literarni večer Društva slovenskih pisateljev.
V sredo, 7. maja, ob 18. uri: Ivan Cankar in jugoslovanstvo.

Srednja dvorana
V torek, 6. maja, ob 19. uri: Cerro Torre — predstavitev odprave in premiera televizijskega filma in multivizije.

PRIMORSKO DRAMSKO GLEDALIŠČE
V četrtek, 8. maja, Franz Xaver Kroetz "Ne krop ne voda", v režiji Edvarda Milerja. Gostovanje PDG v Kranju ob 19.30.

kino

ARISTON - 17.30, 22.00 **Papà è in viaggio d'affari,** dram., Jug. 1985, 127'; r. Emir Kusturica; i. Moreno de Bartolli, Miki Manojlović.
EXCELSIOR I - 16.30, 22.00 **La mia Africa,** dram., ZDA 1985, 150'; r. Sydney Pollack; i. Meryl Streep, Robert Redford.
EXCELSIOR II - 17.30, 21.45 **Diavolo in corpo**, dram., It. 1986, 120'; r. Marco Bellocchio; i. Maruška Detmers. □□
FENICE - 16,30, 22.15 **Il giorno degli zombi,** srh., ZDA 1985, 100'; r. G.A. Romero; i. L. Cardille, T. Aleksander.
GRATTACIELO - 16.00, 22.15 **Morte di un commesso viaggiatore,**dram., ZDA 1985, 120'; r. Volker Schlöndorf; i. Dustin Hoffman, Kate Reid.
NAZIONALE I - 16.00, 22.00 **Voglia di vincere,** fant., ZDA 1985, 92'; r. Rod Daniel; i. Michael J. Fox, James Hampton.
EDEN - 15.20, 21.30 **Voglie erotiche di una moglie di classe** in **House Love,** porn. □□

CAPITOL - 16.00, 22.00 **Yuppies,** kom., It. 1985, 95'; r. Carlo Vanzina; i. Massimo Boldi, Jerry Calà.*
ALCIONE - 11.00, 22.00 **I goonies,** fant., ZDA 1985, 111'; r. Richard Donner; i. Sean Astin, Josh Brolin.
LUMIERE FICE - 16.30, 22.00 **Echo Park,** kom., 100', Av. 1985, r. Robert Dornhelm; i. Thomas Hulce, Susan Day.
NAZIONALE II — 16.00, 22.15 **Scuola di medicina**, kom., ZDA 1985, 100'; r. Alan Smithee; Parker Stevenson, Geoffrey Lewis.
MIGNON - 16.00, 22.15 **I 4 dell' oca selvaggia 2,** dram., VB 1986, 127'; r. Peter Hunt; i. Scott Glenn, Edward Fox.
VITTORIO VENETO - 16.00, 22.15 **L' ammazzavampiri,**fant., ZDA 1985, 95'; r. Tom Holland; i. Chris Sarandon, William Ragsdale. □*
NAZIONALE III - 16.00, 22.15 **Nove settimane e 1/2**, er. dram., ZDA 1985, 120'; r. Adrian Lyne; i. Mickey Rourke, Kim Basinger. □
RADIO - 15.30, 21.30 **Quella svergognata,** porn. □□

Prepovedano mladini pod 14. letom □ - 18. letom □□

SLOVENSKI KLUB V TRSTU
Ulica sv. Frančiška 20
in DRUŠTVO ZAMEJSKIH LIKOVNIKOV

V torek, 6. t. m., ob 20. uri v Gregorčičevi dvorani, Ul. sv. Frančiška 20/II. nadstr. bo predaval **JOŽE MIKUŽ**

O ASPEKTIH SODOBNE SLOVENSKE LIKOVNE UMETNOSTI

Predavanje se povezuje na razstavo 9 slovenskih umetnikov, ki je bila na ogled aprila meseca v TK galeriji.

Danes, 4 maja, ob 18. uri v cerkvi sv. Jerneja v Barkovljah

KONCERT GODALNEGA KVARTETA GLASBENE MATICE

Na sporedu: Schubert, Lipovšek in Dvoržak.

ZVEZA CERKVENIH PEVSKIH ZBOROV
priredi

KONCERT CERKVENIH DAROVANJSKIH PESMI

danes, 4. maja, ob 16.30 v župni cerkvi pri Sv. Ivanu v Trstu.

85 LET Kd F. Prešeren BOLJUNEC 1901-1986

V petek, 9. maja ob 20.30 v gledališču F. Prešeren v Boljuncu

PUST V BOLJUNCU IN V SLOVENIJI

— predvajanje filmov **Stanota Žerjala** o pustu v Boljuncu
— predavanje z diapozitivi **Naška Križnarja** o pustu v Sloveniji

Na ogled tudi razstava slik o pustu.

POUK HARMONIKE

DIATONIČNA HARMONIKA
HARMONIKA
USTNA HARMONIKA (ORGLICE)

Lekcije v popoldanskih ali večernih urah so namenjene tako mladim kot starejšim osebam. Informacije in vpisovanje: Združenje UNION: tel.: 61011 - 52355 od 17. do 19. ure (ob sobotah zaprto).

izleti

KD Rdeča zvezda priredi dne 11. maja enodnevni izlet na Gorenjsko (Radovljica, Kropa, Dražgoše). Vpisovanje pri Silvi Perčič — tel. 040/229264 od 17. do 19. ure.

SPDT prireja v nedeljo, 11. maja, celodnevni izlet z osebnimi avtomobili na Obruč (1377 m) nad Reko. Izlet vodi Vojko Slavec, skupno pa bo od 5 do 6 ur hoje.

včeraj-danes

Danes, NEDELJA, 4. maja
CVETKO

Sonce vzide ob 5.48 in zatone ob 20.15 — Dolžina dneva 14.27 — Luna vzide ob 4.15 in zatone ob 15.43.

Jutri, PONEDELJEK, 5. maja
ANGEL

VREME VČERAJ: Temperatura zraka 19,5 stopinje, zračni tlak 1014,4 mb rahlo narašča,brezvetrje, vlaga 67-odstotna, nebo skoraj jasno, morje mirno, temperatura morja 13,8 stopinje.

ROJSTVA IN SMRTI

RODILI SO SE: Giorgio Gimmarini Barsanti, Gianfranco Cerovaz, Alan Radin, Giuliano Zamai, Martina Rodella, Andrea Orsetti, Guglielmo Giotto.

UMRLI SO: 74-letni Giovanni OSS-Pegorar, 94-letna Cristina Ersetti, 93-letna Maria Colombin, 84-letni Antonio Zorzut, 62-letna Giorgina Valle, 79-letni Teodoro Pipan, 69-letna Maria Kasca, 74-letni Silvestro Zerjal, 79-letna Valeria Karis, 59-letni Elvio Visintin, 61-letni Enzo Civelli, 64-letna Emilia Sardo, 76-letna Alma Schipizza, 90-letna Margherita Gasperazzo.

DNEVNA IN NOČNA SLUŽBA LEKARN
Nedelja, 4. maja 1986
(od 8.30 do 13.00 in od 16.00 do 19.30)
Trg Oberdan 2, Ul. Tiziano Vecellio 24, Ul. Zorutti 19, Trg Cavana 1, Trg Giotti 1, Largo Osoppo 1 (Greta), Lungomare Venezia 3 (Milje)
(od 13.00 do 16.00)
Trg Oberdan 2, Ul. Tiziano Vecellio 24, Ul. Zorutti 19, Largo Osoppo 1 (Greta), Lungomare Venezia (Milje)
(od 20.30 do 8.30 - nočna služba)
Trg Giotti 1, Trg Cavana 1, Lungomare Venezia 3 (Milje).
NABREŽINA (tel. 200-466), BOLJUNEC (tel. 228-124) - od 8.30 do 13.00. Od 13. ure dalje samo po telefonu za najnujnejše primere.

Od ponedeljka, 5. maja do sobote, 10. maja 1986
(od 8.30 do 13.00 in 16.00 do 19.30)
(tudi od 13.00 d0 16.00)
Trg San Giovanni 5, Campo San Giacomo 1, Ul. Soncini 179 (Škedenj), Ul Revoltella 41, Mazzinijev Trg 1 (Milje).
ZGONIK (tel. 229-373) - samo po telefonu za najnujnejše primere.
(od 19.30 do 20.30)
Trg S. Giovanni 5, Campo San Giacomo 1, Ul. Soncini 179 (Škedenj), Ul. Revoltella 41, Garibaldijev trg 5, Ul. dell'Orologio 6, Mazzinijev trg (Milje)
ZGONIK (tel. 229-373) - samo po telefonu za najnujneše primere.
(od 20.30 d0 8.30 - nočna služba)
Garibaldijev trg, Ul. dell'Orologio 6, Mazzinijev trg 1 (Milje)
ZGONIK (tel. 229-373) - samo po telefonu za najnujnejše primere

ZDRAVSTVENA DEŽURNA SLUŽBA
Nočna služba od 20. do 8. ure, tel. 7761, predpraznična od 14. do 20. ure in praznična od 8. do 20. ure.

LOTERIJA

BARI	37	39	6	65	12
CAGLIARI	88	28	52	18	16
FIRENCE	42	79	8	18	75
GENOVA	9	58	6	57	45
MILAN	90	53	23	84	14
NEAPELJ	64	10	47	19	29
PALERMO	82	80	67	43	53
RIM	53	87	32	68	2
TURIN	32	24	12	54	59
BENETKE	79	1	67	14	25

ENALOTTO
X 2 X 1 2 2 2 X X 2 1 2

KVOTE:
12 — 29.564.000 lir
11 — 1.090.000 lir
10 — 93.000 lir

razna obvestila

Ob štiridesetletnici izhajanja mladinske revije PASTIRČEK priredi Društvo slovenskih izobražencev večer, posvečen temu izrednemu dogodku. Srečanje bo v PETERLINOVI DVORANI, Donizettijeva 3, jutri, 5. maja, ob 20.30.

Vodstvo skavtske organizacije sporoča, da bo današnje jurjevanje za izvidnike in vodnice v župnijskem domu v Nabrežini in ne na travniku pri Devinu. Zbirališče ob 9. uri na trgu v Nabrežini.

čestitke

Včeraj je praznoval DARJO RACMAN svoj praznik. Čestita mu nekdo, ki vedno misli nanj.

razne prireditve

SKD Tabor - Opčine — Prosvetni dom priredi danes, 4. maja ob 18. uri gostovanje dramskega odseka SKD I. Gruden iz Nabrežine z enodejanko v narečju "KJE JE MEJA?". Režija Igor Malalan.

Vodstvo skavtske zamejske organizacije sporoča, da bo JURJEVANJE izvidnikov in vodnic danes, 4. maja, na travniku pri Devinu. Zbirališče ob 9. uri, zaključek predvidoma ob 18. uri s taborniim ognjem. Vabljeni skavti, starši in prijatelji.

KD Primorsko vabi na proslavo 45-letnice ustanovitve OF, ki bo v soboto, 10. maja, ob 20.30 v Srenjski hiši v Mačkoljah. Vabljeni!

mali oglasi

PRODAM fiat 128 CL, letnik 1976 v dobrem stanju po ugodni ceni. Tel. 040/228352 v večernih urah.
IŠČEM osebo z lastnim prevoznim sredstvom za prodajo elektronskih aparatov po tržaški pokrajini. Pisati na Oglasni oddelek Primorskega dnevnika — Ul. Montecchi 6, 34137 Trst, pod šifro "LED".
PRODAM stanovanje: kuhinja, dve sobi, kopalnica in balkon v Ul. Leopardi 2. Tel. na št. 213—452 od 15. do 18. ure.
PRODAM travnik v Ricmanjih; prodam hišo s kletjo, garažo in centralno kurjavo, tel. na št. 040/281—230 v popoldanskih urah.
ŽELITE postati nepogrešljivi in družbeno koristni? Vabimo mlajšo upokojenko z veliko prostega časa, veščo tipkanja, ljubiteljico narave in živali k sodelovanju pri humanitarnem društvu v Kopru. Tel. 003866/33082 zvečer.
OSMICO je odprl Frandolič - Slivno 25.
PRODAM gumijasti čoln z motorjem selva in prikolico. Tel. 040/727837.
PRI DOMJU dajem v najem skladišče, 90 kv. m. Tel. 040/280959.
OSMICO je odprl Alojz Kante - Praprot. Toči belo in črno vino.
EGON, fotograf, obvešča, da je menjal telefonsko številko. Nova številka je 766649.
PRODAM PANDO 30, letnik '82, prevoženih 32.000 km. Tel. 232-116.
PRODAM seno v balah. Tel. 226445 od 13. do 14. ure.
OSMICO ima v Repnu Emil Purič (Jakopinov).
OSMICO je odprl Venceslav Legiša - Mavhinje.
V MIRNEM IN ZELENEM OKOLJU, med oljkami in trtami, 8 km od Kopra, oddamo v najem prenovljeno istrsko hišo (3 sobe). Zaželeni upokojenci z znanjem slovenščine. Ponudbe na Oglasni oddelek Primorskega dnevnika pod šifro "Istrska hiša".
MOTO GUZZI V 35 v odličnem stanju, prevoženih 21.000 km prodam, 2.200.000 lir. Tel. 224407.
TV AGENCIJA išče TEHNIKA ZA TONSKO SNEMANJE. Pogoji: starost 20-30 let, opravljen vojaški rok, vozniško dovoljenje, tehnično obvladanje električnih elementov, nagnjenost za dinamično in raznoliko delo. Za razgovor telefonirati od 15. do 17. ure na tel. št. 764-832, int. 107.
40% popusta nudi do 26. maja ob nakupu športnih čevljev American Eagle, Soldini, Canguro, Champ, Superga - manufaktura Ivana Pertot v Nabrežini.
PODJETJE NA ZAHODNEM KRASU nudi zaposlitev veščemu delavcu za pomoč v skladišču. Nujno vozniško dovoljenje D. Ponudbe s curriculum vitae poslati na Oglasni oddelek Primorskega dnevnika - Ul. Montecchi 6 - 34137 Trst pod šifro "Zanesljiv".
PRODAM motor benelli 125 kub. po ugodni ceni. Telefonirati v večernih urah na št. 200-236.
KRASNO OMARO 1,95 x 2,95, 5 vrat, 2 ogledala, prodam. Tel. 572-734.
OSMICO v Jamljah je odprl Marjo Krošelj. Toči belo in črno vino ter ponuja domači narezek.

RAZPIS
Društvena gostilna Prosek
razpisuje natečaj za **novega gostilničarja.**
Prošnje sprejema tajnik društva STANKO PRAŠELJ — Prosek 188.

Odbor

● fotostudio
● barvni posnetki
● kupon s popustom

Russo

OPČINE (TRST) - Ul. Nazionale 47
Tel. 211739

SOBNO RASTLINSTVO
CVETJE
DREVESA ZA VRT IN SADOVNJAK
HUMUS

DREVESNICA
Germana
Nabrežina Postaja 10
Telefon: 040/200571

NOVOST
V KNJIGARNAH
STANKO VUK
Ljubezenske pisma
predgovor
MIRAN KOŠUTA
ZALOŽNIŠTVO TRŽAŠKEGA TISKA
ul. Montecchi 6 TRST tel. (040) 728060

ZA VSAKOGAR NEKAJ POSEBNEGA
optika Viki j.
foto-kino
kontaktne leče
Ul. Buonarroti 6 (pr. Ul. Rossetti)
TRST Telefon 77-29-96

Potovalni urad AURORA
prireja naslednje izlete in letovanja:
24./25. maja na Plitvička jezera. Cena 115.000 lir;
od 31. 5. do 2. 6. na Mali Lošinj. Cena 135.000 lir;
od 31. 5. do 2. 6. na otok Pag in v Zadar. Cena 149.000 lir;
letovanje na Malem Lošinju, Krku, v Bovcu in Kranjski gori ter na Rodosu, Kreti, Krfu, Torremolinosu, Palmi di Mallorci, Turčiji, Cipru in Tuniziji.
Informacije in rezervacije pri AURORI v Ul. Milano 20, tel.: 60261.

pomlad
čas
porok

LA ROSA
moške in ženske slavnostne obleke, ki dopolnjujejo vašo osebnost.
RONKE - Tel.: 0481/777575

Cavallar
draguljarna
srebrnina
ure
TRST - Ul. S. Lazzaro 15 - Tel. 65297

Nodi d'amore
vabila
darila
bomboniere
TRST - Drev. XX. Settembre 21 - Tel. 764042

Furlan
poročno darilo
* * *
izraz ljubezni
poročni seznami
UL. CARDUCCI 20 - TEL. 795071
UL. MURATTI 4 - TEL. 795542
UL. VIDALI 9 - TEL. 763563

frizerski salon
Klara
Sesljan 52
Telefon: 299021

današnji televizijski in radijski sporedi

RAI 1

10.00 Kmetijska oddaja: Linea verde
11.00 Maša
11.55 Nabožna oddaja: I segni del tempo
12.15 Kmetijska oddaja: Linea verde
13.00 Nedeljska rubrika: TG l'una
13.30 Dnevnik
13.55 Igra: Toto TV, vodita Paolo Valenti in Maria Giovanna Elmi
14.00 Domenica in..., vodi Mino Damato
14.30 Športne vesti
15.40 Glasbena oddaja: Discoring
16.20 in 17.25 Športne vesti
18.20 Športna rubrika: 90. minuta
19.55 Vremenska napoved
20.00 Dnevnik
20.30 Nadaljevanka: Ellis Island la porta dell'America (r. Jerry London, i. Richard Burton, Faye Dunaway), (4. in zadnji del)
22.00 Športna oddaja: La domenica sportiva
23.35 Dnevnik
23.45 Glasbena oddaja: Musicanotte

RAI 2

10.00 Koncert
10.50 Tedenka oddaja: Body Body
11.40 Film: La freccia avvelenata (groz., ZDA 1936, r. H. Bruce Humberstone)
13.00 Dnevnik - ob trinajstih
13.25 Dnevnik - zdravniški nasveti
13.30 Glasbena oddaja: Piccoli fans
15.00 Film: Non sono un angelo (dram., ZDA 1933, r. W. Ruggles)
16.25 Dnevnik. Studio-Stadio, vmes avtomobilizem
17.50 Nanizanka: Le strade di San Francisco
18.50 Dnevnik - športne vesti
19.00 Nogometno prvenstvo
19.45 Meteo 2 - Vremenska napoved
19.50 Dnevnik
20.00 Športna rubrika
20.30 Nanizanka: Miami Vice squadra antidroga21.25 Informativna oddaja: Mixer
22.35 Dnevnik - večerne vesti
22.45 Oddaja o medicini
23.15 Glasbena oddaja: John Mayall
0.10 Dnevnik - zadnje vesti

RAI 3

12.15 Glasbena oddaja: Kantavtorji
15.45 Glasbena oddaja: Discoslalom
14.45 Neposredni športni prenosi: Mednarodni teniški turnir
17.10 Film: Carmen Jones (1954, i. Harry Belafonte)
19.00 Dnevnik
19.20 Deželne športne vesti
19.40 Glasbena oddaja: La domenica è spettacolo
20.30 Športna oddaja: Domenica gol
21.30 Informativna oddaja
22.05 Dnevnik
22.30 Italijansko nogometno prvenstvo B lige
23.15 Glasbena oddaja: Jazz club

15.40 TV 2: Non sono un angelo

RTV Ljubljana

8.55 Poročila
9.00 Otroška matineja: Živ žav - risanke, Benji in Zaks
9.50 Nadaljevanka: Merlin (13. del ponovitev)
10.15 Nadaljevanka: A. Ivanov - Večni klic (16. del)
11.25 Čez tri gore: Mariborski oktet
12.00 Kmetijska oddaja
13.00 Poročila
13.50 Nadalj.: Nikola Tesla (9. del)
15.00 Tito, bratstvo in enotnost - prenos
16.00 Dokumentarna serija: Tito, beseda in slika neke dobe (4. del)
16.50 Poročila
17.00 Lipica: Svetovni pokal v konjeništvu
18.40 Risanka
19.00 Danes. Ko še ne boli
19.30 Dnevnik
19.53 Vremenska napoved
19.55 Propagandna oddaja
20.00 Film: Gandhi (VB 1982, r. R. Attenborough)
23.05 Športni pregled
23.50 Poročila

TV Koper

14.30 Dokumentarec: Josip Broz Tito
15.00 Komemoracija ob obletnici smrti Josipa Broza Tita
16.00 Nadaljevanka: Verdi (6. del)
17.30 Risani film: Najmanjša predstava na svetu
18.30 Dok.: Uporaba kompjuterja
19.00 Nanizanka: Colonel March
19.30 Nadaljevanka: Sivi dom (7. del)
20.30 Nanizanka: Dossier - Industrijska špijonaža
21.40 Lipica: Svetovno prvenstvo v dresuri
22.30 Gledališka predstava: Cameo Theatre (3. del)
23.45 Dokumentarec: Pogled na svet

Ob 20. uri EUROTV: Jane in Micci

CANALE 5

8.50 Nanizanka: Alice
9.15 Nabožna oddaja
10.00 Zdravniški nasveti
11.00 Napoved programov: Anteprima
11.30 Glasbena oddaja: Superclassifica show
12.20 Aktualna oddaja: Punto 7
13.30 Zabavni spored: Buona domenica, vodi Maurizio Costanzo, vmes 14.30 nanizanka Orazio, 17.00 informativna oddaja Forum, 19.00 nanizanka
20.30 Nadaljevanka: Olocausto (r. M. J. Chromsky, i. M. Moriarty, M. Streep, J. Woods - 1. del)
22.40 Posebna oddaja: I Premiatissimi
23.00 Informativna oddaja: Monitor
24.00 Punto 7 (ponovitev)
1.00 Nanizanka: Sceriffo a New York

RETEQUATTRO

8.30 Nanizanka: Strega per amore
9.00 Film: Come le foglie (dram., It. 1943, r. M. Camerini, i. I. Miranda, N. Besozzi)
10.20 Film: La furia umana (dram., 1950, r. R. Walsh, i. J. Cagney, V. Mayo)
12.00 Kmetijska oddaja: Campo aperto
13.00 Otroška oddaja: Ciao Ciao, vmes risanke Annette, Il tulipano nero, Minù
15.00 Nanizanke: I gemelli Edison, 15.20 Il principe delle stelle, 16.15 I ragazzi di Padre Murphy, 17.05 Huckleberry Finn e i suoi amici, 17.30 Amici per la pelle in 18.20 Cassie and Company
19.15 Napoved programov: Retequattro per voi
19.30 Nanizanka: New York, New York
20.30 Zabavna oddaja: W le donne, vodita A. Giordana in A. Lear
22.40 Nanizanke: Mash, 23.10 Masquerade, 24.00 Ironside, 0.50 Mod Squad in 1.40 Alfred Hitchcock presenta

ITALIA 1

8.30 Otroška oddaja - Bim bum bam
10.30 Košarka: Prvenstvo NBA
12.00 Nanizanka: Manimal
12.45 Športna rubrika: Grand Prix
14.00 Glasbena oddaja: Dee-Jay Television
16.00 Nanizanke: Legmen, 17.00 La banda dei sette, 18.00 I ragazzi del computer
19.00 Risanka
20.30 Zabavna oddaja: Drive In
22.20 Glen Falls: Srečanje v boksu: Mike Tyson - James «Quick» Tillis
24.00 Nanizanke: Strike Force, 0.50 Cannon in 1.40 Quincy

TELEPADOVA

12.30 Rubrika: Trgovina in turizem
14.00 Film: Tutto Totò
15.00 Film: Non sei mai stata così bella (kom., 1944, r. W. Seiter, i. R. Hayworth, F. Astaire)
16.30 Nanizanki: Brett Maverick in 17.30 I giorni del furore
18.30 Risanka: Gli orsetti del cuore
19.00 Risanka: Sport Billy
19.30 Risanka: Black Star
20.00 Risanka: Jane e Micci
20.30 Film: Quattro passi sul lenzuolo (ljubez., 1980, r. J. Smight. i. S. Mac Laine, J. Coburn, S. Sarandon)
22.30 Športna rubrika: Fuori gioco
23.30 Primo piano
24.00 Film: Il figlio di Django (vestern, 1968)

TELEFRIULI

13.30 Informativna oddaja: Udine, la 2. circoscrizione centro-est
14.30 Kviz: Giochi in famiglia
16.00 Glasbena oddaja
18.30 Rubrika: Il sindaco e la sua gente
19.30 Športne vesti
20.30 Film: Gli uomini della terra dimenticata dal tempo (kom., r. K. Connor, i. P. Wayne, D. McClure)
22.30 Film: Psych-out, il velo sul ventre (dram., r. R. Rush, i. J. Nicholson, D. Stockwell
0.30 Svetovne vesti

TELEQUATTRO

(Se povezuje s sporedi Italia 1)
Lastne oddaje:
19.30 Dnevnik in športni pregled
20.30 Vesti in nočni športni pregled

RADIO TRST A

8.00, 13.00, 19.00 Dnevnik; 14.00 Poročila; 8.30 Slovenske popevke; 9.00 Maša iz cerkve v Rojanu; 9.45 Glasbeni mozaik; 10.30 Mladinski oder; 11.00 Glasbeni mozaik; 11.45 Vera in naš čas; 12.00 Kmetijski tednik; 12.30 Glasbeni mozaik; 13.20 Glasba po željah; 14.10 Nediški zvon; 14.40 Radijska pripoved; 15.10 Šport in glasba ter prenosi z naših prireditev; 20.00 Zaključek programov.

LJUBLJANA

5.00, 6.00, 7.00, 8.00, 9.00, 10.00, 12.00, 13.00, 15.30, 17.00, 21.00 Poročila; 5.00—8.00 Jutranji spored; 8.07 Radijska igra za otroke: Moj prijatelj sivi volk; 9.05 Še pomnite tovariši; 10.05 Nedeljska matineja; 11.00—13.00 Naši poslušalci čestitajo in pozdravljajo; 12.05 Na današnji dan; 13.20 Za naše kmetovalce; 14.00 Naši poslušalci čestitajo in pozdravljajo; 14.45 Zvoki godal; 15.30 Medigra; 15.40 Mešani pevski zbor Obala iz Kopra; 16.05 Posebna oddaja; 16.30 Pogovor s poslušalci; 17.05 Priljubljene operne melodije; 17.50 Radijska igra: Zavetje; 18.42 Glasbena medigra; 19.00 Radijski dnevnik; 19.35 Lahko noč otroci!; 19.45 Glasbene razglednice; 20.00—22.00 V nedeljo zvečer; 22.20—24.00 Glasba za prijeten konec tedna; 22.50 Literarni nokturno; 0.05—4.30 Nočni spored.

RADIO KOPER
(slovenski program)

10.30, 12.30, 14.30, Poročila; 9.00 Otvoritev: pozdrav, pregled dogodkov, servis; 9.30—17.00 Sosednji kraji in ljudje; 11.00 Vročih deset; 11.30 Polje, kdo bo tebe ljubil; 12.00 Glasba po željah; 14.00 Marika in Drejče; 15.00 Radio Koper na obisku; 15.30 Planinski čaj Radia Koper in Droge Portorož; 16.30 Primorski dnevnik; 17.00 Zaključek programov.

RADIO KOPER
(italijanski program)

7.15, 12.30, 19.30 Radijski dnevnik; 10.30, 13.30, 17.30 Poročila; 6.00 Otvoritev - Jutranja glasba; 6.30 Koledarček; 7.00 Dobro jutro v glasbi; 8.00—12.00 Prisrčno vaši; 8.15 Flash back; 8.45 Siamo tutti nel pallone (ponovitev); 9.30 Dragi Luciano; 10.35 Prost vstop; 11.00 Dogodki in odmevi; 11.35 Popevka tedna; 11.40 Napoved programov; 12.00 Glasba po željah; 14.30 Popoldanski spored; 15.00 Kaj je novega?; 16.00 Športna oddaja; 18.00 Glasbene aktualnosti; 20.00—6.00 Nočni spored.

RADIO OPČINE

10.00 Jutranji val z ugankami, kvizi in "šenšurji"; 12.30 Oddaja Slovenskega kulturnega društva Tabor in Knjižnice Pinko Tomažič in tovariši, vodijo odborniki; 13.00 Glasba po željah, v studiu Sabina; 15.00 Športna nedelja, vsi športni rezultati in direktni prenosi Jadranovih tekem.

jutrišnji televizijski in radijski sporedi

RAI 1

11.00 Nanizanka: Eleonora (4. del)
11.30 Nanizanka: Pronto avvocato - Una difficile eredità
11.55 Vreme
12.00 Dnevnik - kratke vesti
12.05 Zab. odd.: Pronto... chi gioca?
13.30 Dnevnik
13.35 Dnevnik. Tri minute aktualnosti
14.00 Pronto... chi gioca? (2. del)
14.15 Inf. odd.: Di paesi di città
16.00 Informativna oddaja: Il manager
16.30 Športna oddaja: Lunedì sport
17.00 Dnevnik - kratke vesti
17.05 Otroška oddaja: Magic!, vmes risanka L'ispettore Gadget
18.00 Inf. odd.: L'ottavo giorno
18.30 Aktualnosti: Italia sera
19.40 Jutrišnji almanah in vreme
20.00 Dnevnik
20.30 Film: La finestra sul cortile (akcij., ZDA 1954, r. A. Hitchcock, i. James Stewart, Grace Kelly, Wendell Corey)
22.25 Dnevnik
22.35 Dnevnik. Posebna oddaja
23.35 Dnevnik

RAI 2

11.55 Zabavni program: Cordialmente
13.00 Dnevnik - ob trinajstih
13.25 Dnevnik. C'è da vedere
13.30 Nadaljevanka: Capitol
14.30 Dnevnik - kratke vesti
14.35 Mladinska oddaja: Tandem
15.15 Kviz: Paroliamo
16.00 Inf. odd.: Tesori dei faraoni
16.30 Otroška oddaja
17.30 Dnevnik - kratke vesti
17.35 Aktualnosti: Oggi e domani
18.30 Športne vesti
18.40 Nanizanka: Le strade di San Francisco
19.45 Dnevnik
20.20 Športne vesti
20.30 Inf. odd.: Di tasca nostra
21.25 Gledališka predstava: Casa di bambola (r. G. Serra, i. O. Piccolo, G. Cavina, S.Rubini)
22.20 Dnevnik
22.30 Casa di Bambola (2. del)
23.40 Inf. odd.: Protestantizem
0.10 Dnevnik
0.20 Film: Agguato sul fondo (vojni, ZDA 1943, r. A. Mayo, i. Tyrone Power, Anne Baxter)

RAI 3

11.35 Mladinski nogometni turnir
12.20 Posnetek mladinskega nogometnega turnirja
13.05 Športna odd.: Olimpijski prvaki
13.15 Nadaljevanka: Bratje Karamazov (1. del)
14.15 Tečaj ruskega jezika
14.45 Tečaj francoskega jezika
15.15 Glasbena oddaja: Voglia di musica, solist violinist Uto Ughi
16.30 Italijansko nogometno prvenstvo B lige
18.10 Glasbena oddaja: L'orecchiocchio
19.00 Dnevnik
19.30 Deželne športne vesti
20.05 Informativna oddaja: Raccontiamo le città
20.30 Zabavni spored: Che fai, ridi?
21.30 Dnevnik
21.40 Informativna oddaja: La macchina del tempo
22.20 Športna oddaja: Il processo del lunedì, vodita Aldo Biscardi in Paola Perissi
23.25 Dnevnik

RTV Ljubljana

9.00 Zrcalo tedna
9.20 Dokumentarna oddaja: Cukrarna
15.45 Teletekst RTV Ljubljana
16.00 TV mozaik - ponovitev
17.25 Poročila
17.30 Spored za otroke: Moj dedek je bil partizan (2. del)
17.50 Nanizanka: Na kčrko, na kčrko (2. del)
18.20 Ljudska glasbila iz Makedonije: Gajde
18.45 Risanka
18.55 Propagandna oddaja
19.00 Danes. Podravski obzornik
19.30 Dnevnik
19.55 Vreme
19.58 Propagandna oddaja
20.05 Nadalj.: Vihre vojne - ameriška nadalj. (16. del)
20.55 Propagandna oddaja
21.00 Aktualno
21.40 Glasbeni večer: Slovenski glasbeni dnevi
22.30 Dnevnik
22.45 Teletekst RTV Ljubljana

TV Koper

14.15 TV novice
14.25 Nadaljevanke: Uboga Klara
15.10 Oddaja o medicini
15.45 Koncert z Oliverjem Mandičem
16.30 Otroški program
18.00 Oddaja o medicini
19.00 Odprta meja

V današnji Odprti meji:
VIDEM — O delovanju Zveze slovenskih izseljencev
TRST — Pokrajinski kongres KD
PARIZ — Začetek razstave »Znanstvena vizija — Trst 2000«
TRST — Kriza SSG
DOLINA — Majenca
DOMJO — Glas harmonike
TRST — Jazz koncert Gila Evansa

19.30 TVD Stičišče
20.30 Športni pregled
21.00 Film: Sindikat morilcev
22.15 Film: Sindikat morilcev (2. del)
23.15 Kranj: Festival etnološkega in ekološkega filma

CANALE 5

8.30 Nanizanke: Alice, 8.55 Flo, 9.20 Una famiglia Americana
10.15 Nadaljevanka: General Hospital
11.00 Kvizi: Facciamo un affare, 11.30 Tuttinfamiglia, 12.00 Bis, 12.40 Il pranzo è servito
13.30 Nadaljevanke: Sentieri, 14.25 La valle dei pini, 15.20 Così gira il mondo
16.15 Nanizanki: Alice, 16.45 Hazzard
17.30 Mladinski kviz
18.00 Nanizanka: Il mio amico Arnold
18.30 Kviz: C'est la vie
19.00 Nanizanka: I Jefferson
19.30 Kviz: Zig Zag
20.30 Nanizanka: I Robinson
21.00 Film: Sing, sing (kom., 1983, r. S. Corbucci, i. A. Celentano, E. Montesano)
23.00 Športna oddaja
24.00 Filmske novosti
0.30 Nanizanka: Sceriffo a New York

RETEQUATTRO

8.30 Nanizanka: Strega per amore
9.00 Nadaljevanka: Marina
9.40 Nanizanka: Lucy Show
10.00 Film: Giulietta e Romeo (dram., 1936, r. G. Cukor, i. N. Shearer, L. Howard)
11.45 Informativna oddaja
12.15 Nanizanka: Bravo Dick
12.45 Otroški spored: Ciao ciao, vmes risanke Sui monti con Annette
14.15 Nadaljevanki: Marina, 15.00 Agua viva
15.50 Film: Un solo grande amore (kom., 1973, r. G. C. Hill, i. O. Muti, L. Bosè)
17.50 Nanizanka: Lucy Show
18.20 Nadaljevanke: Ai confini della notte, 18.50 I Ryan, 19.30 Febbre d'amore
20.30 Film: Il mondo nelle mie braccia (pust., 1952, r. R. Walsh)
22.30 Filmske novosti
23.00 Nanizanke: Mash, 23.30 Mai dire si, 0.20 Ironside, 1.10 Mod Squad

ITALIA 1

8.30 Nanizanke: Gli eroi di Hogan, 8.55 Sanford & Son, 9.20 La casa nella prateria, 10.10 Wonder Woman, 11.00 La donna bionica, 11.50 Quincy, 12.40 Agenzia Rockford
13.20 Kviz: Help
14.15 Glasbena oddaja
15.00 Nanizanka: Ralph Supermaxieroe
16.00 Otroški spored: Bim, Bum, Bam, vmes risanke Flo, la piccola Robinson, Hello Spank
18.00 Nanizanka: Star Trek
19.00 Kviz: Gioco delle coppie
19.30 Nanizanka: La famiglia Addams
20.00 Risanka: Memole, dolce Memole
20.30 Nanizanki: Magnum PI, 21.25 Simon & Simon
22.20 Rubrika: Controcorrente
23.05 Film: Malou (dram., 1981, r. I. Meerapfel)
0.50 Nanizanki: Cannon, 1.40 Strike force

TELEPADOVA

14.00 Nadaljevanke: Anche i ricchi piangono, 14.30 Innamorarsi, 15.00 Andrea Celeste
16.00 Risanke: Calvin, Lamù, Peline story, Gigi la trottola
19.00 Nanizanka: Mork e Mindy
20.00 Risanka: Transformers
20.30 Film: Sbirro, la tua legge è lenta... la mia no! (krim., 1979, r. S. Massi)
22.30 Naniz.: Nero Wolfe
23.30 Film: Louis De Funes e il nonno surgelato (kom., 1970, r. E. Molinaro)
1.00 Nanizanka: Missione impossibile

TELEFRIULI

8.30 Sejem: Si o no
12.25 Dober dan, Furlanija
12.30 Nadaljevanka: Senorita Andrea
13.30 Nogomet: Triestina - Empoli
15.30 Glasbena oddaja
19.00 Dnevnik
19.30 Nadaljevanka: Senorita Andrea
20.30 Special
22.30 Dnevnik
23.00 Nanizanka: Arrivano le spose
24.00 Dnevnik

TELEQUATTRO

(Se povezuje s sporedi Italia 1)
Lastne oddaje:
13.20 Nedeljska nogometna tekma (ponov.)
17.30 Nedeljska košarkarska tekma (ponov.)
19.00 Il caffè dello sport (l. del)
19.30 Fatti e commenti
19.45 Il caffè dello sport (2. del)
23.15 Il caffè dello sport (ponov.)
23.45 Fatti e commenti (ponov.)
23.55 Il caffè dello sport (ponov.)

RADIO TRST A

7.00, 13.00, 19.00 Dnevnik; 8.00, 10.00, 14.00, 17.00 Poročila; 7.20—8.00 Dobro jutro po naše; 8.10 Almanah: 40 let slovenskih radijskih oddaj v Trstu; 8.40 Glasbeni mozaik; 10.10 S koncertnega in opernega repertoarja; 11.30—13.00 Pisani listi: Poljudno čtivo, Sestanek ob 12. uri, Lahka glasba, 13.20 Zborovska glasba: Primorska poje; 14.10 Čas in prostor: Iz šolskega sveta; 15.00 Mladinski pas: Glasbene pravljice. Nato: Glasbene skice; 16.00 Zbornik; 17.10 Mi in glasba; 18.00 Kmetijski tednik; 18.30 Glasbena priloga.

LJUBLJANA

5.00, 6.00, 6.30, 8.00, 9.00, 10.00, 11.00, 12.00, 14.00, 19.00, 21.00 Poročila; 4.30—8.00 Jutranji spored; 8.05 Aktualni problemi marksizma; 8.25 Ringaraja; 8.40 Naučimo se novo pesmico; 9.05 Glasbena matineja; 10.05 Rezervirano za...; 11.05 Ali poznate...; 11.35 S pesmijo po Jugoslaviji; 12.10 Veliki revijski orkestri; 12.30 Kmetijski nasveti; 12.40 Pihalne godbe; 13.00 Danes do trinajstih; 13.30 Od melodije do melodije; 13.50 Ponedeljkov križemkraž; 14.05 V gosteh pri zborih jugoslovanskih radijskih postaj; 14.30—15.25 Popoldanski mozaik; 15.30 Dogodki in odmevi; 15.55 Zabavna glasba; 16.00 Vrtiljak želja; 17.00 Studio ob 17.00; 18.00 Na ljudsko temo; 18.25 Zvočni signali; 19.35 Lahko noč, otroci; 19.45 Minute z ansamblom Janeza Kalška; 20.00 Kulturni globus; 20.10 Zaplešite z nami; 21.05 Simfonična glasba; 22.30 Ob domačem ognjišču; 22.50 Literarni nokturno; 23.05 Zimzelene melodije.

RADIO KOPER
(slovenski program)

6.30, 7.00, 13.30, 14.30, 17.30 Poročila; 6.00 Glasbeno dobro jutro; 6.05 Danes se spominjamo; 6.10 Vreme, prometni servis; 6.45 Cestne informacije; 7.30 Jutranji servis; 8.00—13.00 Prenos II. programa Radio Ljubljana; 13.40 Republiško tekmovanje glasbenih šol Slovenije; 14.00 Novosti naše diskoteke; 14.40 Iz kulturnega sveta; 15.30 Dogodki in odmevi; 16.00 Glasba po željah; 16.30 Primorski dnevnik; 17.00 V podaljšku - pregled športnih dogodkov; 17.40 Primorska poje '86.

RADIO KOPER
(italijanski program)

6.15, 8.30, 9.30, 10.30, 13.30, 14.30, 16.30, 17.30, 18.30 Poročila; 7.15, 12.30, 15.30, 19.30 Radijski dnevnik; 6.00 Glasba; 6.30 Koledarček; 7.00 Dobro jutro v glasbi; 8.00—12.00 Prisrčno vaši; 9.32 Dragi Luciano; 10.00 Popevka tedna; 10.10 Zdravo otroci; 10.35 Vstop prost; 11.00 Petkov kviz; 11.30 Na prvi strani; 12.00—14.30 Glasba po željah; 14.35 Popoldanski glasbeni program; 15.00 Zdravo otroci; 15.45—18.30 Glasbena oddaja; 16.00 Besede in glasba; 16.15 Edig Galletti; 16.55 Pismo iz ...; 17.45 The guitar club; 18.32 Klasična glasba; 20.00 Nočni spored.

RADIO OPČINE

10.00 Tedenski horoskop, vodi Majda; 17.00 Mix time, vodita Paolo in Roberto; 18.30 Tedenski športni komentar, vodi Franko; med oddajami podnevi in ponoči, glasba.

Z zadnje seje sovodenjskega občinskega sveta

Težavam in zaprekam navkljub bo kmalu zgrajena nova cesta na Vrhu

V občinskem svetu v Sovodnjah je bila na zadnji seji daljša razprava o gradnji občinske ceste na Vrhu, ki bo povezovala zaselek Cotiče z zaselkom Devetaki, mimo kulturnega in športnega središča. Dela so v zastoju, kakor je bilo slišati na seji, ker z dvema lastnikoma ni bilo mogoče skleniti sporazuma o odstopu zemljišča, ki je potrebno za razširitev ceste, kljub temu, da je bila s strani upraviteljev vložena vsa dobra volja in pripravljenost upoštevati želje in predloge zainteresiranih.

Spričo takega položaja in ker z nadaljevanjem del — na preostali trasi so bila namreč že opravljena glavna zemeljska dela — ni mogoče odlašati v nedogled, je občinski odbor sprejel odločitev, da se izdela varianta k prvotnemu izvršilnemu načrtu. Varianto je po hitrem postopku občinski odbor že tudi odobril in v istem dokumentu tudi sprejel sklep za uradno zasego zemljišča.

Na zadnji seji občinskega sveta je bil sklep ožjega odbora (št. 49 z dne 1. aprila 1986) predložen v ratifikacijo. In prav ob tej priložnosti se je v svetu sprožila razprava. Pravzaprav jo je sprožil načelnik svetovalske skupine SSk Branko Černic, ki je dejal, da se ne strinja s prisilnim postopkom za razlastitev, ki ga je istočasno z odobritvijo variante k načrtu sprejela občinska uprava. Zahteval je pojasnila, ki mu jih je župan Primožič v zelo izčrpni obliki tudi posredoval in obenem nakazal tudi, da je z lastnikoma, pred uradnim zasegom, še zmeraj mogoč sporazum. Ni pa mogoče še naprej odlašati z izvedbo del.

Ob glasovanju za ratifikacijo sta se predstavnika SSk vzdržala. Podobno stališče sta zavzela tudi ob glasovanju, nekoliko kasneje, ko se je bilo treba izreči o predlogu ožjega odbora glede porazdelitve zazidalnih parcel v obrtniški coni v parcele, ki se bodo odstopale v izključno last in v parcele, ki se bodo odstopale s tako imenovano pravico do izrabe. Načelnik svetovalske skupine SSk je predlagal, naj bi odločanje odgodili, ker da še ni zaključen postopek glede odkupa zemljišč. Odgovoril je načelnik svetovalske skupine Liste občinske enotnosti Butkovič ter dejal, da bi odgoditev pomenila samo novo zapreko v postopku realizacije. Predlog Černica je občinski svet zavrnil z večino glasov, takoj zatem pa je bilo na vrsti glasovanje o predlogu odbora. Predlog — vse zazidalne parcele na prvem območju obrtniške cone se bodo odstopile v izključno last — je bil odobren z večino glasov. Vzdržala sta se predstavnika opozicije.

Nagrade dijakom jutri na pokrajini

V pokrajinski palači bodo jutri, ob 10.30 nagradili dijake in njihove šole. Gre za dijake, ki so sodelovali na natečaju ob 33. evropskem šolskem dnevu.

Obvestilo SDGZ

Vsi člani, ki se poslužujejo uslug SDGZ Gorica, naj se nemudoma telefonsko javijo v pisarni združenja (tel. 32844) zaradi važnih obvestil v zvezi s prijavo dohodkov za leto 1985.

Na čast prazniku OF

V torek v Kulturnem domu predstavitev Babičeve knjige

V teh dneh se na razne načine spominjamo na nekaj najsvetlejših dni naše sodobne zgodovine: na ustanovitev Osvobodilne fronte slovenskega naroda pred 45 leti in na osvoboditev izpod nacifašističnega jarma pred 41 leti.

V okvir teh praznovanj sodi tudi goriška predstavitev knjige Branka Babiča »Odmevi«, ki bo v Kulturnem domu v Gorici v torek, 6. maja, zvečer, ob 20. uri.

Babičeva knjiga je izšla konec lanskega leta pri Založništvu tržaškega tiska (natisnjena je bila v goriški tiskarni Grafica Goriziana). V njej je Branko Babič, znani partizanski poveljnik in povojni politični voditelj slovenskega naprednega gibanja na Tržaškem, zbral vrsto pripomb na italijansko zgodovinopisje o dogajanju v naši deželi tako med narodnoosvobodilno vojno kot v povojnem obdobju. Babičevo pisanje je znano. Kritično ocenjuje preveč »italijansko« opisovanje dogodkov, tako s strani desničarjev kot levičarjev. Ti se skušajo opravičiti za svoje odločitve med zadnjo vojno in trdijo, da so vodili samostojno politično akcijo ter da niso sledili poveljstvu slovenskega narodnoosvobodilnega gibanja v vojnih letih. Babičeva knjiga je vzbudila veliko zanimanja. Prepričani smo, da bo tako tudi v Gorici. To bo brez dvoma še en dokaz navezanosti naših ljudi na tradicije narodnoosvobodilnega gibanja. Avtor bo prisoten na torkovem večeru. Predstavil ga bo mag. Boris Gombač, ravnatelj Narodnega muzeja v Ljubljani.

GLASBENA MATICA GORICA

GODALNI KVARTET GLASBENE MATICE IZ TRSTA

ŽARKO HRVATIČ
violina
ALEKSANDRA PERTOT
violina
PAVEL OTA
viola
PETER FILIPČIČ
violončelo

KULTURNI DOM — GORICA
Sreda, 7. maja 1986, ob 20.30

čestitke

Jutri slavi v Doberdobu svoj 80. rojstni dan VERONIKA JARC. Ob njenem prazniku ji vse najlepše voščijo otroci z družinami.

JUTRI V DOBERDOBU ZAČETEK DELOVIŠČA ZA BREZPOSELNE

V ponedeljek bo steklo v Doberdobu drugo delovišče za brezposelne. Po uspelem lanskoletnem poskusu, bo tokrat obsegalo 127 dni za 10 oseb, to je skoraj dva meseca manj od prvotnega. Medtem ko so prej očistili več občinskih poti, bo sedaj na vrsti ureditev šolskih poslopij, športnega središča in drugih občinskih objektov. Zaslužek ostaja nespremenjen; 13 tisoč lir dnevnice iz državnega sklada, ob koncu pa še 5 tisoč dnevnik lir prispevka občinske uprave. Ta strošek bo skupno z materialom in orodjem krepko obremenil občinski proračun. Težave z zaposlovanjem pa narekujejo prvenstveni posegi v to smer.

Na zadnji občinski seji je bil govor tudi o sečnji drv ob Doberdobskem jezeru. Vprašanje je sprožil svetovalec Karlo Ferletič. Tožil je, da pogostoma lastniki zemljišč ob vodi očistijo parcele do golega. Brez vsake odgovornosti posekajo rastlinje, ki nudi hrano in zavetišče vedno redkejšim živalim. Predvsem bi se morale ohraniti rastline, ki rojevajo užitne divje sadeže. Pri vsej dobri volji bo ta predlog moral počakati na izdelavo in odobritev načrta, ki bo v tipičnih predelih določal tudi zaščito rastlinja.

Konec aprila je nehal delovati tajniški konzorcij z Zagrajem, tako ostaja trenutno občina Doberdob brez tajnika. Odhajajočemu Lučanu Kumarju se je župan Mario Lavrenčič toplo zahvalil za vse opravljeno delo. Tajniku se je zahvalil tudi predstavnik SSk v občinskem svetu Maks Gergolet, ki je obenem izrazil nezadovoljstvo nad odgovorom, ki mu ga je pismeno posredoval župan v zvezi s polemiko o pogrebu pusta Lovreta.

Občinski svet je soglasno odobril pravilnik protipožarne službe, ki bo delovala pod nadzorstvom občinske uprave.

DEŽURNA LEKARNA V TRŽIČU
Comunale, Ul. Terenziana 26, tel. 44-387.

SLOVENSKO STALNO GLEDALIŠČE V TRSTU

v Kulturnem domu v Gorici

Aurand Harris

PAVLIHA IN MICA

Jutri, 5. maja ob 20.30.

Tudi v Gorici zaskrbljenost zaradi jedrskega okuženja

Navzlic zagotovilom odgovornih organov, da nivoji radioaktivnosti ne predstavljajo takojšnje nevarnosti za zdravje, je tudi na Goriškem opaziti večjo zaskrbljenost zaradi posledic jedrskega sevanja. Previdnostni ukrepi, ki jih je z odlokom določilo ministrstvo za zdravstvo, namreč zadevajo vsakogar. Prvi so se včeraj že ob pol sedmih mobilizirali mestni stražniki, ki so navsezgodaj blokirali prodajo solate in druge sveže listnate zelenjave na obeh mestnih tržnicah. Še preden je prefektura posredovala ministrski odlok so policaji obiskali vse markete in zelenjavne trgovine. Prodajo je včeraj po Gorici nadzorovalo 9 policajev. Glede svežega mleka — prodaja je dovoljena, ne smejo ga pa uživati otroci do 10. leta in nosečnice, so poostrili nadzorsto nad menzami, ki oskrbujejo večje skupnosti, kot so šolske menze, bolnišnice, vojašnice.

Nadzorstvo so poostrili tudi na meji, kjer velja prepoved uvoza živali iz držav vzhodne in srednje Evrope in tudi iz Jugoslavije. Prepoved zadeva vse živali, vključno kokoši, ki jih navadno prodajajo kmetice pred tržnico. Na tovornem postajališču so večkrat posegli gasilci, da bi izmerili stopnjo radioaktivnosti na tovornjakih, ki so privozili z vzhoda, toda podatkov o izmerjenih stopnjah nam niso hoteli posredovati.

Nasploh so odgovorni organi zelo skopi z informacijami. Na večkrat postavljeno vprašanje o točni stopnji radioaktivnosti nismo dobili točnega odgovora, ne pri gasilcih ne pri civilni zaščiti, pač pa so nam oboji ponavljali, da zaenkrat ni neposrednih nevarnosti, čeprav je stopnja okuženosti včeraj še rahlo naraščala.

»Ukrepi so samo varnostnega značaja,« nam je povedal odgovorni za civilno zaščito na Prefekturi polk. Zilli. »Glede stopnje okuženosti ne dajemo številk, da ne bi po nepotrebnem plašili ljudi. Stopnja okuženosti v zraku je neznatna, pač pa se je zaradi poleganja prahu in zaradi rose precej povečala pri tleh.« Kakšni pa so nasveti za ljudi, ob že sprejetih ukrepih? Varnejše je biti doma, kot pa na odprtem, pravijo pri civilni zaščiti, izogibati pa se je treba hrani, predvsem zelenjavi, ki je neposredno podvržena atmosferskim vplivom. Kaj pa, če dežuje? »Ne silite me z vprašanji, ki nanje nisem pristojen odgovarjati,« je dejal polk. Zilli, dal pa nam je razumeti, da bi se povečala okuženost na tleh.

Mnogi so te dni v lekarnah iskali jodove tablete, ki pa jih v Gorici ni. Samo nekatere lekarne so razpolagale z jodovimi kapljicami, ki so takoj pošle.

kino

Gorica

VERDI 15.30—22.00 »L'aquila d'acciaio«.
CORSO 15.30—21.30 »La mia Africa«.
VITTORIA 16.00—22.00 »Fremito d'amore«. Prepovedan mladini pod 18. letom.

Tržič

EXCELSIOR 14.00—22.00 »Piramide di paura«.
COMUNALE Danes zaprto.

Krmin

OBČINSKO GLEDALIŠČE 17.00, 21.30 »Ginger e Fred«.

Nova Gorica in okolica

SOČA 16.00, 18.00 »Življenje pod vprašanjem«; 20.00 »Ključ«.
DESKLE 17.00—19.30 »Karate Kid«.

prispevki

Za kulturno in športno središče na Vrhu sta darovala Ludvik in Cilka Cotič (Vrh 62) 100 tisoč lir in NN 50 tisoč lir. Ob obletnici smrti staršev darujejo Nada, Vanda in Vilma 50 tisoč lir za vzdrževanje spomenika padlim v NOB v Podgori.

V spomin na mamo daruje Wilma Bregant 20 tisoč lir za Kulturno društvo Andrej Paglavec.

Namesto cvetja na grob Emila Cingerlija daruje Kmečko društvo v Štandrežu 50 tisoč lir za vzdrževanje partizanskega spomenika v Štandrežu.

Namesto cvetja na grob Alenke Černic daruje učno osebje osnovne šole Alojz Gradnik 120 tisoč lir za dekliški zbor v Števerjanu.

Namesto cvetja na grob Angele Ferletič vdove Jelen iz Doberdoba, matere člana zbora Jezero in odbornika Mladosti Jožefa, darujeta društvi 100 tisoč lir v sklad za popravilo prosvetnega doma.

V spomin na Jožico Smet darujejo Kristina, Pepca in Gizela z Oslavja 60 tisoč lir za Kulturno in športno društvo Naš prapor.

Namesto cvetja na grob Sonje Škerk darujeta Cvetka in Tonči Komac 30 tisoč lir za Sklad Mitja Čuk.

Gizela in Milka Mikluš darujeta namesto cvetja na grob Emila Mikluša 15 tisoč lir za Dijaško matico v Gorici.

V spomin na Sonjo Škerk darujeta Elica in Jože Gorkič 50 tisoč lir za dijaški dom Simon Gregorčič.

POGREBI

Jutri v Gorici ob 11. uri Renato De Savorgnani iz splošne bolnišnice v cerkev na Travniku in na glavno pokopališče, ob 14. uri Helena Vižintin vd. Butkovič iz splošne bolnišnice v cerkev in na pokopališče v Sovodnjah.

Pri Mirnu eksplodirali granati najbrž iz prve svetovne vojne

Prebivalce Mirna in okoliških vasi je v petek, nekaj minut po sedmi uri prebudila močna eksplozija, takoj zatem pa se je z območja Del dvignil visok steber črnega dima. Do eksplozije je prišlo na kraju, ki mu domačini pravijo Na Grivah, na strmi polici, kjer se goriška ravnica strmo spušča proti strugi Vipave. Približno pol ure zatem je prav tam odjeknila še ena eksplozija.

Kaj se je točno zgodilo, zaenkrat še ni znano. Najbolj verjetno se zdi, da sta eksplodirala topovska izstrelka, zakopana v zemlji. Na kraju, kjer je namreč prišlo do eksplozije, so mirenski mladinci na predvečer prvega maja, tako kakor delajo že dolgo let, zakurili velik kres. Ob tem se je sprožila ogromna vročina, ki se je razširila v ozračje, ki pa je počasi segrela tudi precej globoko plast zemlje, kjer sta bila nevarna naboja. Na srečo sta eksplodirala z več kakor enodnevno zamudo. Lahko si mislimo, kakšne bi bile posledice, če bi prišlo do eksplozije 30. aprila zvečer, ko je bilo okrog kresa nekaj deset mladih...

Starejši prebivalci Mirna vedo povedati, da je bilo Na Grivah (dokler se fronta ni premaknila) več zakloniš in skladišč municije, saj je bil kraj razmeroma varen pred italijanskim obstreljevanjem. Nekaj nevarnega materiala je najbrž ostalo še v zemlji in je, kakor dokazuje prav zadnji primer, še zmeraj potencialno nevaren.

● **Zaradi kratkega stika** ob vžigu motorja se je predsinočnjim na Trgu sv. Antona v Gorici vnel volvo, last Andreja Kosiča. Posegli so gasilci, ki so v kratkem zadušili ogenj.

DEŽURNA LEKARNA V GORICI
D'Udine, Trg sv. Frančiška 4, tel. 84-124.

Mešani zbor »Lojze Bratuž« Gorica

priredi

koncert

motetov in slovenske sakralne glasbe

v četrtek, 8. maja 1986, ob 20.30, v Župnijski cerkvi v Števerjanu.

Dirigent Stanko Jericijo

BLIZU POL MILIJARDE PLEN ROPA V TRŽIČU

Inventar je še v teku, toda policija ocenjuje, da so štirje roparji, ki so v petek popoldne vdrli v zlatarno Černigoj v Tržiču odnesli plen v vrednosti skoraj 500 milijonov lir. Lastnika, prodajalke in kliente so roparji pod grožnjo orožja zaklenili v gornje nadstropje, kar jim je omogočilo povsem miren beg, ne da bi se kdo na cesti sploh zavedal, kaj se dogaja. Preiskovalna akcija je stekla nekaj minut kasneje, ko se je 71-letni lastnik Anton Černigoj osvobodil in obvestil policijo, toda o roparjih ni bilo sledu. Nihče ni niti znal povedati v kakšnem avtomobilu so se odpeljali.

Preiskovalci zaenkrat nimajo dosti konkretnih podatkov. Po vsej verjetnosti gre za izvežbano skupino (obnašali so se dokaj odločno) in za ljudi, ki niso iz naših krajev (po južnjaškem naglasu sodeč). Poleg opisa prisotnih v zlatarni je to tudi vse, s čimer razpolagajo preiskovalci.

Anton Černigoj, Slovenec, po rodu z Vipavskega, je lastnik najbolj luksuzne zlatarne v Tržiču. V prejšnjih letih je bil že večkrat žrtev vlomov in poskusov ropa. Prav zaradi tega pa ni bil zavarovan, saj so zavarovalnice zaradi povečane nevarnosti tatvine zahtevale tako velike vsote — je povedal Černigoj — da bi ga v nekaj letih več stalo zavarovanje, kot pa bi lahko bil oškodovan pri ropu ali tatvini.

razna obvestila

Kmečka zveza nudi v svojem uradu v Ul. Malta 2 v Gorici vse informacije v zvezi z izpolnjevanjem obrazcev št. 740 za prijavo davkov, od ponedeljka, 5. maja dalje, vsak delavnik ob 8.30 do 13. in od 15. do 17.30.

Sekcija VZPI Jamlje - Dol vabi na piknik v naravi v nedeljo, 11. t. m., ob 14. uri pri Sabličih. Vsakdo naj prinese s seboj za pod zob.

Društvo slovenskih upokojencev za Goriško prireja v soboto, 10. t. m., izlet v Domžale na koncert pevskih zborov upokojencev. Nastopa tudi goriški zbor. Odhod v jutranjih urah iz Gorice, kosilo v Kamniški Bistrici, popoldne ogled arboretuma v Volčjem potoku. Prijave v torek, 6., in sredo, 7. t. m., od 10. do 12 ure na sedežu in pri poverjenikih. Omejeno število mest!

Danes slavje v Števerjanu

V Števerjanu se danes iztekajo prvomajski prazniki, ki trajajo že več dni. Zjutraj bo na poti med Števerjanom in Gonjačami že sedmi pohod. Odhod bo izpred spomenika padlim na Trgu Svobode v Števerjanu ob 9. uri. Cilj bo v Gonjačah.

Popoldne bo v Dvoru veselica. Kot gost nastopi skupina latinsko - ameriških plesov iz Nove Gorice. Kasneje bo seveda ples. Deloval bo dobro založeni bife.

V kletnih prostorih v Dvoru pa je še danes odprta razstava briških vin iz Števerjana in z Oslavja.

Pravijo, da bo danes vreme sončno in toplo. To je prav primerno za izlet v Števerjan.

† Za vedno nas je zapustila naša draga

Helena Vižintin vd. Butkovič

Žalostno vest sporočajo hčeri in sin z družinami ter ostali sorodniki.

Pogreb bo jutri, 5. maja, ob 14.30 v cerkvi v Sovodnjah.

Sovodnje, 4. maja 1986

Lansko poslovanje kreditnih zavodov

Optimizem je v bankah doma upanje v še boljše uspehe

Optimizem je v bankah doma. Nič čudnega, saj v bankah iz leta v leto beležijo porast hranilnih vlog, istočasno je ta višji od inflacijske stopnje. To pomeni, da ljudje povprečno zaslužijo več kot porabijo. Optimizem pa mora biti zmeren in umerjen. Tudi tega se v bankah zavedajo. To predvsem zaradi tega, ker jim denar ostaja, ne da bi kdo po njem segal, da bi z novo investicijo pripomogel k razvoju domačega gospodarstva. Tu pa se odraža kriza našega gospodarstva.

Ko smo v zadnjih tednih poslušali poročila predsednikov upravnih odborov na občnih zborih slovenskih kreditnih zavodov na Goriškem, smo čutili, da so upravitelji zadovoljni, da jih pa še vedno skrbi premajhna zavzetost gospodarskih operaterjev, da bi investirali v nove ali posodobljene obrate. Denar, naložen v bankah, se premalo uporablja v podporo domačemu gospodarstvu. Banke ga morajo seveda investirati. Zaradi tega kupujejo državne zadolžnice, delnice večjih finančnih družb. V zadnjem času so prišla v modo tudi vlaganja v skupne sklade. Seveda v to ne investirajo le banke. Po bankah se v to finančno življenje vključujejo tudi posamezniki, ki hočejo ne le na varno shraniti svojega denarja, marveč dobiti zaslužek z riskirano investicijo. Tega so se lotili tudi pripadniki naše narodnostne skupnosti. Zakaj ne, saj taka investicija prinese zaslužek, ki je večji od bančnih obrestnih mer.

Slovenski kreditni zavodi na Goriškem, Kmečka banka, ter posojilnici v Doberdobu in Sovodnjah so ob koncu lanskega leta razpolagali z več kot 92 milijardami lir. Toliko denarja so jim zaupali varčevalci. V primerjavi z letom prej je posojilnica v Doberdobu povečala hranilne vloge kar za 28 odstotkov. V Sovodnjah so hranilne vloge povečali za 21 odstotkov, pri Kmečki banki pa za 19 odstotkov. Če pogledamo, koliko je to v denarju, bomo ugotovili, da so v Doberdobu imeli za dve milijardi hranilnih vlog več kot v prejšnjem letu, v Sovodnjah za več kot 1.600.000.000 lir, pri Kmečki banki pa kar za 12 milijard lir več.

Kam z vso to maso denarja? Trgovci, obrtniki, industrijci pri nas investirajo malo. Trgovci, nekateri trgovci, so obrate posodobili že v letih booma jugoslovanskih turistov, ko so ti prinašali v Gorico veliko denarja. Marsikateri trgovec pa je kljub obilnim zaslužkom pustil trgovino takšno, kakršna je bila pred desetletji, ko so bili zaslužki majhni. Obrtniki so v glavnem sodelovali z večjimi industrijskimi obrati. Seveda sodelujejo še vedno. Marsikatera večja tovarna je zaprla vrata. Druge delajo manj kot nekoč. Zaradi tega je tudi manj dela za obrtnike. Ti niso zagotavljali le servisov, marveč skrbijo tudi za izdelavo nekaterih izdelkov, ki jih potem v tovarnah vgradijo v večje stroje. Ker je dela zmanjkalo, se je moral marsikateri obrtnik preusmeriti in poiskati nove naročnike. S prodajo pa ni vse lahko. Zaradi tega pa je tudi manjša potreba obrtnikov po posodobitvi delavnice. Zaradi tega tudi manj povpraševanja po denarju.

Zaradi krize, ki je zajela Goriško, je vse manj zaposlenih. Zaradi tega tudi manjša zahteva po gradnji stanovanj. Kdor je imel možnost, si je poiskal postanovanjski zadrugi posojilo dežele. Kljub temu pa je stanovanjska gradnja danes draga stvar. Zaradi tega tudi zmanjšanje povpraševanja po dolgoročnih stanovanjskih kreditih. Bolj se je to izplačalo v letih inflacije.

Seveda ne smemo samo tarnati. Inflacija je v Italiji premagana. Vsi znaki kažejo, da bo konjunktura letos in v prihodnjem letu še boljša. Vse kaže, da se bodo obrestne mere še zmanjšale. Zaradi tega bo lažje vzeti posojilo. To velja in bo še veljalo predvsem za obrtnike, kmete in trgovce. Še posebej, če vemo, da imajo vse te kategorije možnost dobiti posojila pod ugodnimi pogoji, izkoriščajoč razne deželne in državne kredite. O vseh teh pa je moč izvedeti tudi na slovenskih kreditnih zavodih pri nas. Vsi se namreč poslužujejo teh deželnih ali državnih kreditov za razne gospodarske operaterje: Kmečka banka tudi v sodelovanju z deželnim konzorcijem ljudskih bank; posojilnici v Doberdobu in Sovodnjah pa v sodelovanju z deželno zvezo kmečko-obrtnih posojilnic.

Prav tako bo najbrž zaživela gradbena dejavnost. V kratkem bo namreč pričel veljati nov deželni zakon, upoštevajoč katerega bodo lahko lastniki hiš dobili denar za obnovitev starih, marsikdaj že dotrajanih stavb. Za vse to bodo skrbeli tudi naši kreditni zavodi.

Slovenski kreditni zavodi na Goriškem delujejo po sili razmer v omejenem teritoriju. Vendar pa so že pokazali voljo in sposobnost, da pogledajo tudi drugam. Med klientelo imajo kar veliko italijanskih gospodarstvenikov. To je znak, da naše banke uživajo zaupanje. Vemo, tudi to je bilo povedano na občnih zborih, da imajo v načrtu odprtje novih poslovalnic. Ko bo to uresničeno, bodo dane možnosti za nadaljnji razvoj ne le bančnih zavodov, marveč celotnega manjšinskega in, širše gledano, celotnega gospodarstva Goriške.

MARKO WALTRITSCH

Prvi samostojni koncert Sovodenjskih deklet

Vokalna skupina Sovodenjskih deklet se bo v petek, 9. t. m., s pričetkom 20.30 predstavila v Kulturnem domu v Sovodnjah s prvim samostojnim koncertom. Skupino sestavljajo dekleta, ki so se pred štirimi leti združila predvsem zaradi ljubezni do slovenske besede in veselja do petja. Sovodenjska dekleta so pridno vadila pod vodstvom Sonje Pelicon in se s trdim in vztrajnim delom povzpela z ravni vaškega zborčka na raven skupine, ki je pripravljena in sposobna nastopati tudi na važnejših prireditvah, pred zahtevnejšim občinstvom.

Tokrat so se odločile za samostojen nastop pred domačim občinstvom s koncertom, ki ga posebej pripravljajo s pomočjo režiserja Janeza Starine in domačih recitatorjev. »Kaj ti je, deklica...« je naslov koncerta slovenskih narodnih pesmi. Pravzaprav pa ne bo šlo zgolj za koncert, pravijo pri KD Sovodnje, ki prireja večer, ampak za praznik slovenske besede, praznik izročil in ustvarjanja slovenskega naroda. Šlo bo torej za kulturni dogodek, na katerega opozarjajo in vabijo vse, ki jim je pri srcu slovenska narodna pesem.

Agromarket

GORICA

Ul. Favetti 5 - Telefon: (0481) 84741

TRAKTORJI

VSE VRSTE TRAKTORJEV — BALIRKE ZA SENO — KOSILNICE — FREZE — ŽAGE — ATOMIZERJI — MOTOKULTIVATORJI — RAZPOLAGAMO Z RABLJENIMI TRAKTORJI IN DRUGIMI KMETIJSKIMI STROJI.

POSEBNI POPUSTI

Naši kmetijski stroji so posebej primerni za delo na kraških poljih.

PRIZNANO MEDNARODNO AVTOPREVOZNIŠKO PODJETJE

La Goriziana S.R.L.

GORICA - Via D. D'Aosta 180 - Tel. (0481) 20-787, 20-866

TELEX: 460107 LAGORI I

PREVZEMAMO PREVOZ VSAKOVRSTNEGA BLAGA

Banca Agricola Gorizia c.r.ag.l. Kmečka banka Gorica v.z.zo.j.

BILANCA 77. poslovne dobe — 31. decembra 1985

AKTIVA		PASIVA	
— Blagajna	590.394.409	— Hranilne vloge	46.507.527.924
— Banke	22.126.218.203	— Tekoči računi	26.970.161.966
— Vrednostni papirji	27.369.075.279	— Dopisovalni T/R bank	3.294.175.132
— Udeležbe	305.966.687	— Cedenti menic in dokumentov na inkaso	6.296.631.192
— Posojila	21.649.385.821	— Razni upniki	2.583.501.863
— Nepremičnine	1.674.749.101	— Skladi knjigovodskih odpisov	610.033.294
— Oprema in stroji	707.914.943	— Vezani skladi	893.838.931
— Menice za vnovčenje	9.939.476.734	— Pasivne izločitve	60.174.059
— Razni dolžniki	9.069.192.536	— Čisti kapital in razni skladi	6.661.269.520
— Aktivne izločitve	988.550.719	— Poslovni dobiček	570.610.551
SKUPNO AKTIVA	94.420.924.432	SKUPNO PASIVA	94.420.924.432
— Račun rizikov in obvez	18.524.498.335	— Račun rizikov in obvez	18.524.498.335
— Razvidnostni računi	106.617.206.130	— Razvidnostni računi	106.617.206.130
SKUPAJ	**219.562.628.897**	**SKUPAJ**	**219.562.628.897**

IZDATKI		DOHODKI	
— Pasivne obresti	7.199.598.947	— Aktivne obresti na posojilih	4.543.297.426
— Stroški za osebje	1.404.989.739	— Obresti na bankah	1.239.766.343
— Davki in takse	428.703.602	— Obresti na obveznicah in dividende	4.339.376.207
— Splošni upravni stroški	1.291.005.120	— Dobiček pri vrednostnih papirjih in menjalnici	260.487.767
— Knjigovodski dopisi	105.312.930	— Aktivne provizije in razni dohodki	1.124.720.349
— Višanje skladov	1.051.312.554	— Uporaba skladov	543.885.351
— Skupni izdatki	11.480.922.892		
— Poslovni dobiček	570.610.551		
SKUPAJ	**12.051.533.443**	**SKUPAJ**	**12.051.533.443**

KMEČKO-DELAVSKA HRANILNICA IN POSOJILNICA V SOVODNJAH

BILANCA 31. DECEMBRA 1985

AKTIVA		PASIVA	
Blagajna	133.693.503	Glavnica	107.500
Depoziti in tekoči računi bank	4.338.962.605	Redni rezervni sklad	323.209.514
Lastne vrednotnice	1.643.128.182	Posebni rezervni sklad	91.170.187
Udeležbe	7.610.000	Revalutacijski sklad	63.000.000
Eskomptni portfelj	339.738.005	Sklad za odpravnine	24.526.822
Tekoči računi klientov	1.093.751.486	Sklad za amort. opreme in nepremičnin	53.254.436
Hipotekarna posojila	1.486.943.675	Sklad terjatvenih rizikov D.P.R. 597/73:	
Osebna posojila	684.796.054	— čl. 66 I odstavek	76.454.240
Menice in dokumenti na inkaso	11.711.348	— čl. 66, dodatni odstavek	5.199.905
Razni dolžniki	472.564.315	Obdavčljivi sklad	60.000.000
Oprema in stroji	89.239.895	Razni skladi	54.009.727
Nepremičnine	86.257.286	Hranilne vloge	8.436.165.137
Postavke v izterjevalnem postopku	162.871.467	Tekoči računi klientov	1.032.909.684
Prehodna aktiva	144.557.036	Cedenti menic in dokumenti na inkaso	52.375.139
	10.695.824.857	Razni upniki	169.676.636
		Reeskont aktive	37.813.582
		Dobiček poslovne dobe	215.952.328
			10.695.824.837
Razvidnostni računi	4.069.080.798	Razvidnostni računi	4.069.080.798
	14.764.905.655		**14.764.905.635**

RAČUN ZGUBE IN DOBIČKA POSLOVANJA 1985

DOHODKI		IZDATKI	
Obresti klientov	842.636.623	Obresti klientom	838.893.378
Obresti bank	367.629.450	Stroški za osebje	191.589.842
Obresti, premije, dividende in drugi dohodki	274.452.606	Davki in takse	9.061.652
Dobiček pri vnovčenju vrednotnic	2.940.978	Komisije, provizije in drugi izdatki	1.339.618
Obresti za davčni kredit	11.525.101	Razni izdatki	191.639.828
Komisije, provizije in drugi dohodki	44.549.586	Amortizacije	18.379.705
Izkoriščene akantonacije	32.017.747	Akantonacije	126,262.016
Nepredvideni dohodki	96.836.143	Nepredvideni razhodki	79.469.867
		Skupni izdatki	1.456.635.906
		Dobiček poslovne dobe	215.952.328
SKUPNI DOHODKI	**1.672.588.234**	**SKUPNO**	**1.672.588.234**

KMEČKO-OBRTNA HRANILNICA V DOBERDOBU

BILANCA 31. decembra 1985

AKTIVA		PASIVA	
Blagajna	L. 33.102.532	Hranilne vloge	L. 9.093.427.821
Banka	L. 3.118.195.120	Razni računi	L. 110.701.434
Lastni vred. papirji	L. 1.513.376.115	Razni skladi	L. 184.008.790
Posojila	L. 4.992.754.042	Reeskompt aktive	L. 6.553.493
Premičnine, oprema, stroji	L. 109.702.244	Amortizacijski skladi	L. 37.281.788
Razni dolžniki	L. 335.517.442		L. 9.431.973.326
Aktivni pripisi	L. 124.440.351		
	L. 10.227.087.846	Zadružno premoženje:	
Evidenčni računi	L. 4.079.665.477	zadružni deleži	L. 97.000
		rezerve	L. 620.029.500
		Dobiček v letu 1985	L. 174.988.020
			L. 10.227.087.846
		Evidenčni računi	L. 4.079.665.477
	L. 14.306.753.323		L. 14.306.753.323
IZDATKI		**DOHODKI**	
Pasivne obresti	L. 894.854.183	Obresti vrednost. papirjev	L. 167.667.331
Upravni stroški	L. 337.342.351	Aktivne obresti	L. 1.243.249.934
Davki	L. 22.913.701	Komisije in razni dohodki	L. 112.684.004
Amortizacije in fondi	L. 90.503.014		
Razni stroški	L. 3.000.000		
Dobiček v letu 1985	L. 174.988.020		
	L. 1.523.601.269		L. 1.523.601.269

NOGOMET: v 1. jugoslovanski ligi

ŠE NIČ ODLOČENEGA

Tudi 27. kolo (do konca jih manjka še osem) verjetno ne bo prineslo bistvenih premikov in odločitev v 1. jugoslovanski nogometni ligi, v kateri je še vse odprto, od boja za končno prvo mesto do uvrstitev v pokal UEFA in boja za obstanek.

Vodeči Partizan bo danes gostil Osijek, ki je v zadnjem kolu presenetil Hajduka, drugouvrščena Crvena zvezda pa bo igrala v Tuzli, kjer si proti Slobodi ne more privoščiti niti delnega spodrsljaja, če noče zgubiti stika s Partizanom.

SPORED 27. KOLA: Rijeka - Sutjeska, Dinamo (V) - Priština, Čelik - Sarajevo, Vojvodina - Velež, Partizan-Osijek, Dinamo (Z) - Budučnost, Željezničar - Vardar, Sloboda - C. zvezda, Beograd - Hajduk.

Koper na težkem gostovanju v Šibeniku

V 2. jugoslovanski ligi - zahod bo Koper gostoval pri solidnem Šibeniku. Po zadnji spodbudni zmagi proti Borcu med Koprčani vlada precejšen optimizem, čeprav jih čakajo še zahtevni napori, da se rešijo nevarnosti pred izpadom.

SPORED 26. KOLA: Novi Sad - Spartak, Šibenik - Koper, Borac - Leotar, Zadar - Rudar, Proleter - Split, AIK - Kikinda, Famos - Iskra, Vrbas - Jedinstvo (Br), GOŠK Jug - Jedinstvo (Bi).

Avtomobilizem: Saby zmagal na Korziki

AJACCIO — Na avtomobilskem rallyju po Korziki je zmagal Francoz Bruno Saby (peugeot 205 turbo 16) pred rojakom Chatriotom (renault 5 maxi turbo) in Loubetom (alfa romeo GTV6). Rally je veljal kot 5. preizkušnja za svetovno prvenstvo, na katerem med avtomobilskimi hišami vodi peugeot (67 točk) pred lancio (51), med piloti pa Finec Kankkunen (36) pred rojakom Alenom (27) in Sabyjem (26).

KOLESARSTVO: pojutrišnjem prva etapa Ljubljana-Portorož

20. jubilejna dirka Alpe-Adria

Tudi letošnja, 20. jubilejna kolesarska dirka Alpe Adria, ki se bo pričela pojutrišnjem, bo potekala po ozemlju treh sosednjih dežel, Furlanije - Julijske krajine, Slovenije in Koroške v ponovno potrditev sodelovanja in prijateljstva med sosednjimi narodi ne samo na športnem, temveč tudi na kulturnem in drugih področjih.

Svojo udeležbo so doslej zagotovile državne in deželne reprezentance ter ekipe posameznih društev iz Avstrije, Italije, Jugoslavije in ZRN. Velja omeniti, da bodo nekatere etape izpeljane na progi za svetovno prvenstvo, ki bo prihodnje leto v Avstriji. Med soorganizatorji dirke je tudi lonjerska Adria, ki bo obenem odgovorna za potek dirke po tržaški pokrajini.

Letos bo na sporedu šest etap, od katerih bo zlasti naporna tretja, v kateri je predviden vzpon na Nevejsko sedlo. Med četrto etapo bodo kolesarji zaposleni na progi za svetovno prvenstvo v Droboljah, ki jo bodo prevozili šestkrat. Prav tako težka bo peta etapa, ko bo najprej vožnja na kronometer ekipno in zatem še proga v Borovljah, ki jo bodo prevozili desetkrat. Tudi zadnja etapa do Ljubljane zna pripraviti marsikatero presenečenje.

Jugoslavijo bodo zastopale državna reprezentanca ter ekipe Slovenije, Hrvatske, Srbije in Roga iz Ljubljane. Skoraj gotovo bo nastopila tudi italijanska reprezentanca, ker ne gre na dirko miru Praga - Berlin - Varšava. Poleg nje bodo še reprezentanca Veneta ter ekipi Saccon Mio Crai in SC Zoccorinese. Avstrijo bo zastopala državna reprezentanca in ekipa Koroške, prisotni pa bosta tudi dve ekipi iz ZRN.

SPORED: 1. ETAPA (6.5.): Ljubljana - Portorož 146 km; 2. ETAPA (7.5.): Portorož - Pordenon 166 km; 3. ETAPA (8.5.): Pordenon - Trbiž 145 km; 4. ETAPA (9.5.): Trbiž - Drobolje 116 km; 5. ETAPA (10.5.): Drobolje - Borovlje (kronometer) 37 km in proga po Borovljah 60 km; 6. ETAPA (11.5.): Borovlje - Ljubljana 110 kilometrov.

SPORED 1. ETAPE: start ob 11.45 v Ljubljani; 12.12 Vrhnika; 12.26 Logatec; 12.44 Planina; 13.00 Postojna; 13.29 Senožeče; 13.50 Sežana; 14.18 Kozina; 14.57 Koper; 15.07 Šmarje; 15.22 Sečovlje; 15.30 Portorož.

Odbojka: kvalifikacije za SP

Nov uspeh Italije

RIM — Na kvalifikacijskem turnirju za nastop na ženskem svetovnem odbojkarskem prvenstvu, ki bo septembra v Parizu, je Italija po predvčerajšnji zmagi proti Egiptu sinoči v izredno izenačeni in zanimivi tekmi s 3:2 (6:15, 11:15, 15:9, 17:15, 15:8) odpravila še Tajvan. V drugi tekmi B skupine je Poljska s 3:0 premagala Egipt.

LESTVICA A SKUPINE: Italija 4, Bolgarija in Poljska 2, Egipt in Tajvan 0 (Bolgarija in Poljska imata tekmo manj).

Umrl deželni delegat CONI Enzo Civelli

TRST — Zaradi neozdravljive bolezni je v 62. letu starosti umrl deželni delegat CONI Enzo Civelli. V mladosti se je Civelli ukvarjal z raznimi športnimi disciplinami, bil pa je tudi med ustanovitelji univerzitetnega centra CUSI leta 1946 in leto kasneje še tržaškega CUS. Pokojni Civelli je bil nasploh odprt človek, ki je imel posluh tudi za probleme našega športa nasploh.

KOŠARKA: končnica promocijske lige

Kontovelcem prvič ni uspelo

Alabarda — Kontovel Electronic shop 93:88 (49:44)

ALABARDA: Carnelli ,Ruzzier 6 (2:6), Davide 2, Naccarato 19 (7:11), Cenzon Cova, Angeli 28 (6:8), Del Piero 17 (9:14), Coloniello 8 (2:3), Cumbat 13 (1:1).

KONTOVEL ELECTRONIC SHOP: Grilanc 20 (3:7), Ušaj, Vremec 15 (1:1), Štoka 13 (1:2), Kojanec 10 (4:4), Lisjak 5 (1:2), Čuk 12, Starc 9 (2:2), Sedmak 4, Gruden.

SODNIKA: Vigini in Bais (oba Trst). ON: Alabarda 22, Kontovel 37. PON: Štoka (74:79), Lisjak (74:82), Čuk (79:85), Kojanec (79:86), Cumbat (91:85), Grilanc (86:93). 3 TOČKE: Grilanc 3, Starc 1.

V prvi tekmi končnice promocijskega prvenstva je Kontovelovo moštvo sinoči igralo za zaprtimi vrati v šoli Galilei proti Alabardi ter po dokaj izenačenem in borbenem srečanju izgubilo s petimi točkami razlike. Kontovelcem so bile usodne minute na sredini drugega polčasa, ko so morali po vrsti zaradi petih osebnih napak zapustiti igrišče Štoka, Lisjak in Kojanec, kar se je še kako poznalo v boju pod košema. Sicer pa so Kontovelci včeraj dokazali, da so povsem enakovredni košarkarjem Alabarde in da stanje lahko izenačijo že v soboto v Repnu, ko bo na sporedu drugo srečanje. (bl)

Motociklizem: Spencer ponovno najhitrejši

JARAMA — Američan Freddie Spencer je bil najhitrejši v razredu do 500 ccm na včerajšnjih poskusnih vožnjah za VN Španije v motociklizmu, ki bo danes na dirkališču Jarama. V razredu 125 ccm pa je bil Gresini daleč pred ostalimi.

ODBOJKA: ženska deželna C-2 liga

Borovkam zadnji derbi

Bor Friulexport — Sloga 3:1 (9:15, 15:8, 15:7, 16:14)

BOR FRIULEXPORT: Kus, Stoper, Centazzo, Čač, Fičur, Godina, Debenjak, Zergol in Mauri.

SLOGA: M. in V. Vidali, Adam, Milkovič, Drnovšček, A. in M. Sosič, Križmančič in Mijot.

TRAJANJE SETOV: 21, 15, 20 in 23 minut. SODNIKA: Borelli iz Vidma in Pipan iz Trsta. GLEDALCEV: 50.

Slovenski derbi ženske odbojkarske C-2 lige, edino deželno prvenstvo, ki se še ni končalo, se je iztekel s pričakovano zmago borovk, vendar njihova pot do točk ni bila ravno najlažja. Slogašice so se jim namreč srčno upirale in tekma je bila pravzaprav bolj izenačena, kot bi bilo mogoče sklepati sodeč po izidih posameznih nizov, zlasti drugega in tretjega. Varovanke trenerja Peterlina, ki so znatno mlajše od borovk (v zadnjem nizu je že od vsega začetka v postavi igralo pet deklet under 16), se pozna neizkušenost, saj od časa do časa popolnoma izgubijo zbranost, kar pomeni, da lahko nasprotniki nizajo točke kot na tekočem traku. Slabše pripravljene, a mnogo bolj zrele borovke, so to s pridom izkoristile, čeprav je pomanjkanje treninga zlasti v sprejemu in obrambi, več kot opazno, »prakse« pa, še vedno izredni Kusovi (zakaj ne igra pri Meblu?) in ostalim njenim tovarišicam, vsekakor ne manjka.

S sinočnjo zmago so si borovke praktično zagotovile najmanj končno četrto mesto, slogašice pa so dejansko izpadle iz lige, a se še lahko potegujejo za končno 9. mesto, ki po zadnjih razpletih v C-1 ligi najbrž pomeni možnost ponovne vključitve med tretjeligašice. (ak)

kratke domače vesti

REGATA V BARKOVLJAH

Žetko in Poljšak osvojila drugo mesto

SV Barcola Grignano je organizirala pred barkovljansko obalo regato za jadralne deske v razredih 2. divizije iyru - lahka in težka kategorija ter windsurf. Vreme ni bilo preveč naklonjeno. Veter je stalno menjaval smer, deskarji so zato imeli velike težave pri jadranju. Regata je bila mednarodna, udeležilo se je je tudi nekaj tekmovalcev iz Jugoslavije, med temi jugoslovanski prvsak v drugi diviziji iyru - laske kategorije.

KONČNA LESTVICA: 2. DIVIZIJA IYRU - LAHKA KATEGORIJA: 1. Igor Černovšek (Snežinka Ljubljana), 2. David Poljšak (TPK Sirena), 3. Kolberen (Snežinka Ljubljana); 2. DIVIZIJA IYRU - težka kategorija: 1. Dario Benvenuto (CV Muggia), 2. Aleš Žetko (TPK Sirena), 3. Vianello (SCSV Grado). WINDSURF: 1. Serin (SV Grignano), 2. Bossi (SV Barcola Grignano), 3. Maraspin (CV Muggia). (M.G.)

V NOGOMETNI TEKMI

Časnikarji tesno

ČASNIKARJI — STAVCI, URADNIKI 2:1 (2:0)

STRELCI: Koren, Gruden iz 11-metrovke, Miot.

ČASNIKARJI: Kemperle, Gergolet, Tence, Lakovič, Gruden, Kalc, Koren, Jelinčič.

STAVCI, URADNIKI: Kufersin, Sestan, Jančar (k), Švab, Canciani, Novak, Corbatti, Bucik (Miot).

Časnikarji in stavci-uradniki ZTT so včeraj na malem nogometnem igrišču v Trebčah igrali »tradicionalno prijateljsko tekmo«, v kateri so bili tokrat boljši časnikarji.

KOŠARKA
1. DIVIZIJA

SOKOL — CGI 56:68 (33:34)

SOKOL: Pavel Busan 8, David Busan 2, Terčon 8, Svetlič, Caharija 3, Žbogar 6, Devetak 16, Pahor 2, Vidoni, Pupis 11.

Prvega maja se je Sokol soočal z doslej še nepremagano vodečo ekipo CGI iz Milj. Le-ta se je predstavila na igrišče le s šestimi igralci, kar na žalost Nabrežinci niso znali izkoristiti, predvsem zaradi občutka manjvrednosti, ki je vladal pri domači peterki. Prepričani smo namreč, da bi z nekoliko večjo odločnostjo Sokol tokrat lahko pripravil presenečenje in premagal okrnjeno vodilno ekipo prvenstva. (Mitja)

MLADINCI

DOM — SABA 118:43 (55:20)

DOM: Košuta 12, Corsi 16, Kocjančič 6, Orzan 59, Romano 10, Cubrillo 5, Rinelli, Roner, Battello 10.

PON: Košuta v 32. min., Corsi v 37. min. ON: Dom 26, Saba 17. TRI TOČKE: Orzan 6.

V zaostalem srečanju mladincev so se belo-rdeči oddolžili nasprotniku za neroden poraz, ki so ga doživeli v Trstu. Tokrat so igrali vsi, izstopala pa sta Battello in razigrani Orzan, ki je le za točko zgrešil šestdesetico. Prihodnje zadnje zaostalo srečanje bodo domovci odigrali v soboto, 10. maja, na domačih tleh proti ekipi Inter Muggia s pričetkom ob 18. uri. (M. Čubej)

PROPAGANDA: Breg - Bor 82:69 (37:41)

ODBOJKA
UNDER 14 MOŠKI

ACLI — VAL 0:3 (4:15, 3:15, 6:15)

VAL: Bensa, Bizai, Makus, Petejan, Šuligoj, Volčič.

Tudi v drugem prvenstvenem nastopu so valovci zanesljivo zmagali. Čeprav so nastopili brez Roberta Bensa, enega izmed ključnih igralcev naše ekipe, so plavo-rdeči povsem nadigrali nasprotnika. Po dveh kolih je jasno, da bo Val skupno s Sočo odigral vodilno vlogo v tem prvenstvu. (ZIP)

UNDER 16: Val - Fincantieri 2:0 (15:6, 15:0)

NOGOMET

NARAŠČAJNIKI (pokal Pacco): Kras - Breg 4:1 (1:1); PRIJATELJSKA TEKMA: Breg 1. ekipa - Bivši člani 1. ekipe 2:1 (1:1).

Nogometni turnir za osnovnošolce in nižjesrednješolce

Jutri prva srečanja

V organizaciji nogometne komisije pri ZSŠDI se bo začel jutri nogometni turnir za osnovnošolce in nižješolce. Kot so pokazali treningi, je med našimi učenci in dijaki zanimanje izredno, saj se jih je udeležilo v velikem številu.

JUTRIŠNJI SPORED:

CICIBANI (2. in 3. razred OŠ)

SKUPINA B (igrišče v Trebčah). 18.00: Ul. Donadoni, Ul. sv. Frančiška, Sv. Ivan - Bazovica; 18.45 Občine, Gropada - Trebče, Repentabor.

SKUPINA C (igrišče na Proseku). 18.00: Rojan, Barkovlje - Šempolaj.

ZAČETNIKI (4. in 5. razred OŠ)

SKUPINA A (igrišče v Dolini) 18.15: Sv. Ana, Škedenj - Boljunec.

SKUPINA B (igrišče v Bazovici). 18.00: Sv. Jakob - Ul. Donadoni, Ul. sv. Frančiška, Sv. Ivan. 18.45: Bazovica, Katinara - Občine, Gropada.

SKUPINA C: 18.45 na Proseku: Prosek - Rojan, Barkovlje, Devin. 18.00 v Repnu: Repentabor, Trebče - Slivno, Zgonik.

MLADINCI

Torek, 6. t.m., na Padričah ob 18.45 Sv. Jakob - Nabrežina.

Prireditelj naproša starše udeležencev turnirja, naj pripeljejo svoje otroke na posamezna igrišča vsaj 15 minut pred pričetkom tekme.

Odbojka: polfinale italijanskega play offa

MILAN — V polfinalu play-offa italijanskega odbojkarskega prvenstva v moški A-1 ligi so takole igrali: Tartarini - Kutiba 3:1 (6:15, 15:6, 15:10, 15:3); Panini - Bistefani 3:0 (16:14, 15:10, 15:9).

Od naših atletov najboljši A. Škabar

Atletsko društvo Gorizia je organiziralo mednarodni ekipni miting za člane. Tekmovanje je bilo dokaj kakovostno, saj so se ga udeležile močne ekipe, kot so Fiamme Oro iz Padove, Libertas Mestre, AK Nova Gorica, Banca del Friuli iz Vidma, Cassa di Risparmio iz Gorice in CUS Trst. Poleg ekip pa so se tekmovanja lahko udeležili tudi posamezniki. AD Bor Infordata so na tem mitingu zastopali trije atleti. Izmed vseh gre najbolj pohvaliti Aljošo Škabarja, ki je pretekel progo 110 metrov z ovirami v odličnem času 15''8. S tem rezultatom se je zelo približal normi za nastop na državnem prvenstvu. Naj omenimo, da se je tekmovanja v metu kopja udeležil tudi Jugoslovan Cujnik (72,86 m).

Rezultati Borovih atletov: 110 m OVIRE: 5. Aljoša Škabar 15''8; KOPJE: 4. Borut Race 42,85 m, 5. Alan Oberdan 41,76 m. (B. R.)

Z okrogle mize ZSŠDI o odbornikih

Pomanjkanje zadostnega števila tehničnega in strokovno dovolj izobraženega odborniškega kadra je problem, s katerim se danes sooča skoraj večina naših športnih društev. Naša zamejska kultura se je namreč v vseh teh letih zelo razbohotila, dosegla je že neke vrste množični vrhunec, segla je po neslutenih uspehih. Ves ta razpon je prehitel vsa pričakovanja, prerasel je zmogljivosti našega odborniškega kadra. Ta je večinoma strokovno zaostajal, marsikomu so v vseh teh letih pošle moči, nastale so vrzeli. Kje dobiti odbornika, kako ga graditi, to je bil naslov aktualne teme, s katero so se naši telesnokulturni delavci spopadli na diskusijskem večeru v Zgoniku prav ta teden.

Uradni referat je pripravil prof. Ivan Peterlin in v njem dokaj natančno in poglobljeno analiziral vse vidike problema. Najprej je začrtal splošno sliko današnjega stanja v naših društvih, ki seveda ni najbolj rožnato, potem pa se je lotil korenite obravnave tega, kako bi moral strukturalno stati in delovati vsak naš odbor. Iznesel je vrsto tez in ugotovitev, predvsem o profilu današnjega telesnokulturnega delavca, se dalj časa zaustavil pri specifiki naših društev (slovenski pečat delovanja), potem pa utemeljeno nakazal več smeri iskanja možnih kandidatov za društveni odbor. Tako je nakazal smer šole, kjer je treba poiskati leaderja, ga pedagoško graditi ter presajati v društveni odbor. Nato je nakazal možnost vključevanja še aktivnih atletov v društveno delo, tu so še starši in kot četrto možnost je navedel še možnost vključevanja delovno uspešnih ljudi — poslovnežev v društvene odbore.

Ob nanizanih tezah se je razvila dokaj bogata in poglobljena diskusija. Predvsem so diskutanti poudarili, da je gradnja odbornika težavna in dolgotrajna stvar in da bo treba temu problemu posvetiti še nekaj takih večerov. Zavzeli so se predvsem za pot vključevanja v odbore bivših ali še aktivnih atletov, vendar tudi to ni enostavno, če v društvu že od prvega koraka dalje ne navajamo mladinca ali mladinke k odgovornosti in organizacijskemu, pa čeprav minimalnemu delu. Predvsem je tu bistvena vloga, ki jo lahko odigra trener, ki je največ v kontaktu z atletom in od njegovih pedagoških posegov med treningom bo veliko odvisno v kolikšni meri bo atleta pripravil tudi na takem področju. Tako so navzoči na večeru še poudarili, da bi moral izvršni odbor ZSŠDI prirediti tak večer tudi za trenerje, jih s problemom soočiti in jim dati napotke kako naj tudi iz tega zornega kota v društvu vplivajo na mlade atlete. Padla je tudi zamisel o izdaji posebnega biltena, kjer naj se razni strokovnjaki soočijo tudi s to problematiko, kjer naj bo glavni poudarek tovrstnemu pedagoškemu procesu.

Ob koncu so prisotni še kritično ugotovili, da so svoje odbornike na večer poslala le štiri naša društva, kar je v hudo kričečem nasprotju z vsem jamranjem, da razni odbori prav glede kadra ne najdejo poti iz zagate. (Inka)

Končnica ital. košarkarjev

Le Simacu lahko?

Povratno kolo četrtine finala italijanskega košarkarskega prvenstva obeta vsaj dve dodatni tekmi. Malo verjetno je, da bo Simac klonil v Riminiju, Silverstone pa bi lahko obrnil položaj proti Berloniju, še ugodnejše pa so številke za Bancoromo proti Arexonsu.

Glede na moč ekip v regularnem delu prvenstva se vedno bolj postavlja kandidatura Arexonsa kot najverjetnejšega nasprotnika Simacu v finalu končnice. Ključna bi morala biti tretja tekma med Arexonsom in Bancoromo, v kateri bi morali Rimljani ponoviti izredno igro prve tekme z dodatkom športne sreče v zadnjih sekundah. V prvem krogu četrtine finala se je domače igrišče vedno izkazalo kot važen prispevek zmagi.

DANAŠNJI SPORED: Marr - Simac; Silverstone - Berloni; Bancoroma - Arexons.

Sinočnji izid: Divarese - Mobilgirgi 86:97. Kval.: Mobilgirgi.

Dodatne tekme bodo na sporedu 7. maja.

Triestina pred domačo tekmo B lige

Proti Empoliju za dve točki

Ker je med vodilnimi ekipami nogometne B lige tudi ena tistih, o kateri se precej govori glede črnih stav, postaja prvenstvo za Triestino zanimivo in ob priliki današnjega domačega srečanja z Empolijem celo zelo važno.

Do tretjega mesta je celih 5 točk, do današnjega četrtega pa samo tri in ekipa, ki to mesto drži bo danes popoldan igrala na »Grezarju«. Triestina, ki je v prejšnjem kolu iztržila neodločen izid vodečemu Ascoliju dobro obeta. Na dan je prišla nevarnost protinapada, ki je poleg začasnega vodstva v Ascoliju, večkrat resno ogrozil vrata domačinov. Trener Ferrari je za današnjo tekmo proti Empoliju napovedal napadalno igro, s katero naj bi se skušalo dokaj kmalu priti do gola in nato ostati na preži ter izkoristiti učinkovitost protinapada v primeru, da bi se Empoli prevesil v polovico domačinov.

Seveda bo treba vse te taktične črte spremeniti v stvarnost, kar proti Empoliju ne bo lahko. Gosti iz Toskane so predvsem dobri branilci. V dosedanjih 31 tekmah so iztržili kar 16 neodločenih izidov, polovico na tujem. Na tujem so tudi dvakrat zmagali, 4-krat pa izgubili. Z ozirom na položaj na lestvici je napad odločno slab. Dal je samo 28 golov, le dva manj pa je prejela obramba.

Med neposrednimi tekmeci Triestine naj bi danes lažje delo imela Cesena. Do dveh točk bi morala priti tudi Genoa proti nezanesljivemu Laziu, Bologna pa bo nedvomno veliko tvegala proti Arezzu.

DANAŠNJI SPORED (ob 16.00): Arezzo - Bologna; Catanzaro - Cagliari; Cesena - Perugia; Cremonese - Vicenza; Genoa - Lazio; Monza - Brescia; Palermo - Catania; Pescara - Ascoli; Sambenedettese - Campobasso; Triestina - Empoli.

Statistični pregled 3. AL

Statistični pregled nogometnega prvenstva 3. AL končujemo danes z Gajo, s Krasom, Primorcem in Primorjem.

GAJA

Gaja je zbrala 26 točk in zasedla 5 mesto (lani je v 26 tekmah osvojila 29 točk in končala na šestem mestu). V prvem delu prvenstva so gajevci osvojili 10 točk (3 zmage, 4 remiji, 4 porazi). V drugem delu prvenstva je Gaja doma premagala Chiarbolo, Primorec in Campanelle, remizirala z Aurisino in zgubila proti Unionu. Osvojila je torej 7 točk, dala 8 prejela pa 6 golov. V gosteh so gajevci premagali Kras, Breg, S. Marco in S. Nazario, remizirali s Cusom in podlegli Primorju. Zbrali so 9 točk, dali 9 in prejeli 6 golov. V 11 tekmah na Padričah je Gaja osvojila 14 točk (5 zmag, 4 remiji, 2 poraza), dala 15, prejela pa 11 golov. V 11 tekmah v gosteh je zbrala 12 točk (5 zmag, 2 remija, 4 poraze), dala 9 prejela 6 golov. Skupni obračun Gaje je torej 26 točk (10 zmag, 6 remijev, 6 porazov), 26 danih in 22 prejetih golov.

V povratnem delu prvenstva je Gaja imela na razpolago le eno 11-metrovko. Strel Pečarja je ubranil vratar Uniona. V korist pa so imeli gajevci avtogol proti Cusu.

Trener Severino Kozina je skupno poslal na igrišče 21 nogometašev od katerih ni nihče igral vseh tekem (v oklepaju število golov).

21 tekem M. Rismondo, Gabrielli (5); 20 tekem Žemanek, V. Kalc; 19 tekem Viviani (1), Somma (7); 18 tekem B. Rismondo, Stranščak; 17 tekem M. Grgič (2); 16 tekem Pečar (1); 15 tekem Alfieri (2); 14 tekem Bacer (1), B. Grgič (1); 12 tekem Vrše (1); 9 tekem Lenarduzzi (4); 8 tekem Dubiani; 7 tekem Corbo; 5 tekem Dalla Riva; 4 tekme Simonut; 3 tekme Salvi; 2 tekmi Cante.

KRAS

Kras je v 22 tekmah zbral 32 točk in končal na drugem mestu. S tem ima sedaj možnost, da se v kvalifikacijskih tekmah poteguje za napredovanje v 2. AL. Lani je Kras v 24 tekmah osvojil 24 točk in končal prvenstvo na osmem mestu. V prvem delu prvenstva je Kras osvojil 16 točk (6 zmag, 4 remiji, 1 poraz). V nadaljevanju pa je doma premagal S. Nazario, Union, S. Marco in Chiarbolo, zgubil pa proti Gaji in Primorcu. Osvojil je 8 točk, dal 9, prejel pa 6 golov. V gosteh so nogometaši Krasa premagal Aurisino, Campanelle in Cus, ter remizirali z Bregom in Primorjem. Osvojili so torej 8 točk, dali 12, prejeli pa 3 gole. V 11 tekmah v Repnu je Kras zbral 17 točk (8 zmag, 1 remi, 2 poraza) dal 21, prejel 7 golov. V 11 gostovanjih pa osvojil 15 točk (5 zmag, 5 remijev, 1 poraz), dal 15, prejel 5 golov. Skupni obračun Krasa v letošnjem prvenstvu je torej 32 točk (13 zmag, 6 remijev, 3 porazi), 36 danih, 12 prejetih golov.

V povratnem delu prvenstva smo v vrstah Krasa zabeležili le izključitev Vidalija (Union). Na razpolago so Kraševci imeli dve 11-metrovki, venda je strela Villalte in De Meglia ubranil vratar Brega Hrvatin. Imeli so proti tudi eno 11-metrovko in sicer v derbiju s Primorcem.

Trener Fulvio Ellini je skupno poslal na igrišče 19 nogometašev, od katerih je bil le Cinque vedno prisoten.

22 tekem Cinque; 21 tekem Mezzavilla; 20 tekem R. Purič, Škabar (2), Puntar (1), M. Terčon (6), Gnesda (1); 19 tekem Vidali (4), Košuta (11); 18 tekem Granata (3); 15 tekem Villalta (3); 13 tekem Sugan (1); 9 tekem De Meglio (4); 8 tekem Blasina; 7 tekem Šuc; 6 tekem Padovan, Škerk; 3 tekme M. Milič; 1 tekmo Adamič.

PRIMOREC

Trebenci so končali prvenstvo na četrtem mestu. Zbrali so 27 točk. Lani so v 24 tekmah osvojili 24 točk in končali na sedmem mestu. V prvem delu prvenstva je Primorec osvojil 15 točk (6 zmag, 3 remiji, 2 poraza). V nadaljevanju so Trebenci doma premagali Cus, Aurisino, S. Marco, remizirali s Campanellami in podlegli Primorju in Unionu. Osvojili so torej 7 točk, dali 12, prejeli pa 9 golov. V gosteh so premagali Chiarbolo in Kras, remizirali z Bregom in zgubili s S. Nazariem in Gajo. Zbrali so torej 5 točk, dali 10, prejeli pa 9 golov. V 11 tekmah v Trebčah je Primorec zbral 14 točk (6 zmag, 2 remija, 3 porazi), 18 danih, 13 prejetih golov. Obračun 11 gostovanj pa znaša 13 točk (5 zmag, 3 remije, 3 porazi), 18 danih in 14 prejetih golov. Skupno je torej Primorec v letošnjem prvenstvu osvojil 27 točk (11 zmag, 5 remijev, 6 porazov), 36 danih in 27 prejetih golov. V povratnem delu je bil izključen le Mauro Kralj (Union). Na razpolago so Trebenci imeli kar šest 11-metrovk, vendar kar dve (Campanelle in Aurisina) je zastreljal Husu, ki pa je bil uspešen proti Campanellam in S. Marcu. Ostali dve (Kras in Union) je uspešno izvedel Boris Kralj. Trebenci so imeli tudi eno 11-metrovko proti in sicer v tekmi z Unionom.

Trener Aldo Kralj je skupno poslal na igrišče 21 nogometašev, od katerih sta bila vedno prisotna le E. Kralj in Husu.

22 tekem E. Kralj (5), Husu (13); 21 tekem Janarelli; 20 tekem Carotta, Florean, Facchin (9), W. Milkovič; 18 tekem Marko Kralj (1); 16 tekem Canciani, Coppola (1); 15 tekem Mauro Kralj; 12 tekem Leone; 11 tekem Serra; 8 tekem I. Milkovič (1), Bacchia, B. Kralj (4); 6 tekem Sarabotti, Borelli (2); 1 tekmo Battistella, F. Čuk, F. Milkovič.

PRIMORJE

S 34 osvojenimi točkami je Primorje zmagalo prvenstvo in si zagotovilo prestop v 2. AL. Lani so Prosečani v 24 tekmah zbrali 19 točk in končali prvenstvo na 10. mestu. V prvem delu prvenstva je Primorje zbralo 15 točk (6 zmag, 3 remije, 2 porazi). V nadaljevanju pa je na Proseku premagalo Chiarbolo, S. Nazario, Gajo in Breg ter prepustilo točko le Krasu. Zbralo je torej 9 točk, dalo 12, prejelo pa 2 gola. V gosteh so Prosečani premagali Primorec, S. Marco, Aurisino in Union, točko prepustili Cusu in Campanellam. Osvojili so 10 točk, dali 18, prejeli pa 4 gole. V 11 tekmah pred domačim občinstvom je Primorje zbralo 18 točk (8 zmag, 2 remija, 1 poraz), 31 danih in samo 3 prejeti goli. V 11 gostovanjih pa so »rdečo - rumeni« zbrali 16 točk (6 zmag, 4 remije, 1 poraz), 25 danih in 9 prejetih golov. Skupni obračun Primorja je torej 34 točk (14 zmag, 6 remijev, 2 poraza), 56 danih, 12 prejetih golov.

V povratnem delu je bil izključen Pascon v derbiju z Bregom, dva avtogola sta zakrivila Milani (Campanelle) in Lombardo (Cus). Medtem ko je D. Olivo zastreljal 11-metrovko proti Campanellam, so najstrožjo kazen uspešno izvedli S. Olivo (S. Marco), Starc (Chiarbola in dve proti Unionu).

Edino 11-metrovko proti pa so zastreljali nogometaši S. Marca.

Trener Milan Mikuš je skupno poslal na igrišče 20 nogometašev, od katerih je le Samese igral vse tekme.

22 tekem Samese; 21 tekem Lombardo, Milani, Starc (16), D. Olivo (5); 20 tekem Manzin (3), W. Husu (1), S. Olivo (6); 18 tekem Micor, Antoni (5), Roiaz (1), Pascon (13); 17 tekem Livan (4); 9 tekem Caharija (1); 4 tekme Colautti; 3 tekme S. Husu; 2 tekmi Štoka, 1 tekmo Dinoi, Bezin, Pertot.

Ob koncu še beseda o derbijih med našimi ekipami, ki jih je bilo kar 20 in prav zaradi tega je vladalo za to prvenstvo precej zanimanja tudi med navijači naših ekip. Zato posredujemo tudi končno lestvico na podlagi izidov derbijev med našimi ekipami.

Primorje	8	3	4	1	10:5	10
Gaja	8	4	2	2	10:6	10
Kras	8	2	4	2	10:9	8
Primorec	8	0	4	4	5:13	4
Breg	8	0	4	4	5:13	4

(Bruno Rupel)

USPEH NOGOMETAŠA MLADOSTI

Tudi Colja v izbrani vrsti »najmlajših«

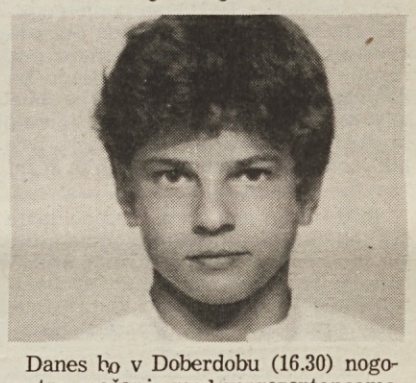

Danes bo v Doberdobu (16.30) nogometno srečanje med reprezentancama Goriške in Tržiške (kategorija najmlajših). V tržiški vrsti bo igral tudi član doberdobske Mladosti Luka Colja, ki se je dobro izkazal v letošnjem prvenstvu in si je zato tudi zaslužil nastop v izbrani vrsti.

Razgovor z nogometnim strokovnjakom Milanom Mikušem

»Bistvena je osebnost trenerja«

Razgovor z Milanom Mikušem steče mimo zadnjih domačih nogometnih dogodkov. Naj le povemo, da se je pod njegovim krmilom proseško Primorje uvrstilo na prvo mesto 3. AL in pridobilo pravico prestopa v 2. AL.

Milan Mikuš spada v pionirske čase domačega nogometa. Začel je pri ekipi Roianese, z uvrstitvijo Brega pa je pri 15 letih začel nastopati za domače moštvo. Od Brega se je nato preselil k Triestini in zanjo igral v deželni mladinski ligi, nekaj tekem pa tudi v okviru trofeje Berretti (današnje »Primavere«). Zaradi poškodbe za Triestino ni bil več primeren. Vrnil se je k Bregu in nato igral tudi za Zarjo. Končno je šel k Primorju in se iz igralca postopoma spremenil v trenerja.

»Opravil sem predviden tečaj FIGC, vendar sem se zelo veliko naučil tudi na izpopolnjevalnih tečajih v Jugoslaviji. Med mojimi predavatelji so bili Elsner, Miljanić, psiholog državne reprezentance Štefanović in prof. Verdenik. V veliko pomoč mi je bil tudi Lučo Pertič, ki sedaj trenira Koper.«

»Teoretsko cenim svoje znanje kot dobro, stalno pa se je treba izpopolnjevati. Italijansko čtivo se komaj sedaj začenja razvijati. V znatni meri se poslužujem jugoslovanske in tudi nemške literature. Svoje treninge programiram skrbno in do potankosti.«

Kaj pa Coverciano?

»Že nekajkrat sem vložil prošnjo, žal pa moja igralska kariera ni bila na taki ravni, da bi mi dajala določene prednosti pri sprejemanju v to trenersko šolo. Brez zunanje pomoči je v Coverciano težko priti, ker je število omejeno.«

Med nogometnimi prvenstvi so trenerji ekip, ki jim gre slabše večkrat na prepihu. Kako gledaš na take primere?

»Bistvena je osebnost trenerja. Če je trener tudi človek, ki vzpostavi z igralci dialog in jim je blizu v morebitnih osebnih težavah, bo ustvaril zelo homogeno enoto, ki ga bo v primeru sile tudi branila. V pomanjkanju takih lastnosti je zelo verjetno vmešavanje društvenega vodstva v ekipne zadeve, čemur sledi izguba avtoritete in nevarnost neprijetnih odločitev.«

Ima zamenjava trenerja res tako čudežne učinke?

»Trener navadno plača zato, ker se lažje zamenja enega človeka kot 16 ali 17 igralcev. Če trener ni imel ekipe v rokah, bodo igralci težko videli tudi sebe za krive neuspehov. Vsekakor so nadaljnji rezultati pokazatelji prejšnjega dela. Če je bila podlaga dobra se rezultati lahko tudi popravijo, v nasprotnem primeru pa se bo krivulja storilnosti zelo težko dvignila.«

Svet nestrpno pričakuje svetovno nogometno prvenstvo. Kaj meniš o izbirah Bearzota?

»Kandidate pozna bolje kot vsi novinarji in priložnostni izvedenci. Glede na okoliščine, v katerih se bo igralo, je gotovo izbral najboljše. Za tako priložnost ni mogoče upoštevati samo trenutno formo, temveč homogenost celotnega kolektiva.«

Se nogometaši v amaterskih ligah živo zanimajo za tekme A in B lige?

»Od svoje ekipe terjam pred tekmo in med njo največjo zbranost.«

BRUNO KRIŽMAN

Z občnega zbora Športnega združenja Mladost iz Doberdoba

Resnejši pristop pri premagovanju ovir

Težave, ki trenutno pestijo športno združenje Mladost, predvsem organizacijske in finančne, bodo odslej zahtevale od vseh, ki jim je pri srcu uspeh te organizacije na zahodnem delu Krasa, resnejši pristop pri premagovanju ovir. To je glavna misel, ki se je izluščila na občnem zboru doberdobskega športnega združenja.

Uvodoma je zbranim spregovoril predsednik Dario Gergolet, ki je ugotovil, da se je društvo znašlo v dokajšnji kadrovski stiski, tako da je vse delo slonelo na ramenih maloštevilnih in preobremenjenih odbornikov. V tem okviru, je nadaljeval predsednik, je treba negativno oceniti teritorialno omejenost združenja, ki svoje sile črpa le v Doberdobu, medtem ko je bil prvotni namen organizacije, da bi postala vodilna v celotni doberdobski občini. Zato je tudi treba s posebno pozornostjo gledati na sodelovanje s Slovenci v Laškem, katerim je treba nuditi vso pomoč, da ne ostanejo odtujeni od vsakdanjega slovenskega dogajanja.

Gergolet je v svojem poročilu podčrtal tudi kritike, ki so bile izrečene da se društvo ukvarja le z nogometom. Te trditve je zavrnil in povedal, da je želja odbora, da bi v okviru združenja razvijali tudi drugo dejavnost, še predvsem za dekleta. Da pa se to uresniči, je potrebno, da se odbor okrepi.

O nogometu, predvsem mladinskem, je spregovoril Evgen Ferfolja, ki je podčrtal kakovostni skok mladih doberdobskih nogometašev. Društvo, ki ima dve mladinski ekipi, se lahko danes enakovredno kosa z organizacijsko močnejšimi društvi, za kar gre zahvala tistim, ki so mladim posvetili posebno pozornost. Tudi pri tem pa bi kazalo imeti večje sodelovanje predvsem s strani staršev.

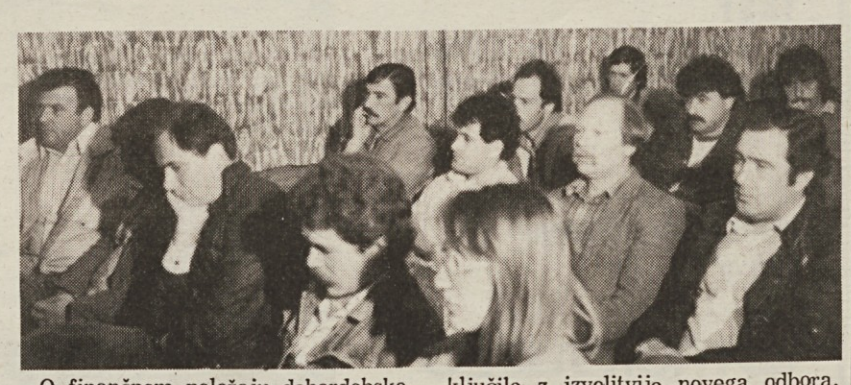

O finančnem položaju doberdobskega združenja je Mario Gergolet podal zelo stvarno sliko, ki ne daje povoda za prevelik optimizem. Potem ko se je zahvalil vsem, ustanovam in zasebnikom, za izkazano pomoč, je podčrtal potrebo, da bi sama občina v večji meri pomagala društvu, ki mora premagovati velike težave pri vzdrževanju nogometnega igrišča. Občni zbor je bil tudi priložnost, da je predstavnik našega časopisa izročil predsedniku Mladosti priznanje, ki si ga je zagotovila z zmago na posebni lestvici slovenskih derbijev v prvenstvu 3. AL.

Sama razprava pa je razkrila še nekatere druge probleme, ki so bili v uvodnih poročilih le načeti. Tako se je glede možnosti združevanja v nogometu podčrtalo, da to zahteva trdno osnovo, na kateri delovati. Poudarjeno je bilo tudi dejstvo, da se šola premalo zanima za telesnokulturni razvoj otroka in to tudi v odnosu do športnih društev. Nazadnje je beseda tekla okoli možnosti razširitve dejavnosti v okviru domačega združenja. Vse kaže, da bi bilo najbolj primerno, če bi društvo začelo tudi z žensko odbojko, predvsem z mladinsko.

Kot je že običaj, se je skupščina zaključila z izvolitvijo novega odbora. V tem so Olinto Zanier, Giorgio in Claudio Ulian, Ladi Dario in Mario Gergolet, Borut Spacal, Edi Gargnel in Ivo Devetta. Nadzorni odbor pa sestavljajo Nordio Gergolet, Alvise Lorenzut in Franco Košič.

Naj ob koncu povemo, da so se občnega zbora udeležili le predstavniki kulturnih društev Jezero in Kras. Odsotni pa so bili predstavniki ostalih športnih in drugih organizacij ter občine. (pr).

domači šport

Danes

KOŠARKA

MOŠKA B LIGA

19.00 v Bergamu, Ul. Battisti 16: Celana - Jadran

1. MOŠKA DIVIZIJA

10.30 v Trstu, šola Addobbati: Prevenire - Polet; 15.00 v Trstu, šola Morpurgo: Basket TS - Sokol

NOGOMET

2. AMATERSKA LIGA

16.00 v Križu: Vesna - Muggesana; 16.00 v Bazovici: Zarja - Opicina.

ZAČETNIKI

9.00 v Dolini: Breg - Zaule; 9.15 v Trstu, igrišče Campanell: Chiarbola B - Primorje; 9.30 v Štandrežu: Juventina - Itala

MEMORIAL DEVETAK

15.00 v Dolu: finale

ODBOJKA

UNDER 16 ŽENSKE

10.00 v Trstu, na 1. maju: Bor - Sloga Sklad Mitja Čuk

TENIS

ITALIJANSKI POKAL

9.00 v Trstu, pri Sv. Ani: Poggipaese - Gaja

Naročnina: mesečna 12.000 lir - celoletna 140.000 lir; v SFRJ številka 70.- din, naročnina za zasebnike mesečno 350.- din, letno 3.500.-, za organizacije in podjetja mesečno 500.-, letno nedeljski 1.200.- din.

Poštni tekoči račun za Italijo
Založništvo tržaškega tiska, Trst 13512348

Za SFRJ - žiro račun 50101-603-45361
ADIT - DZS 61000 Ljubljana
Kardeljeva 8/II. nad. - telefon 223023

Oglasi - Ob delavnikih trgovski 1 modul (šir. 1 st. viš. 23 mm) 50.000 lir. Finančni in legalni oglasi 3.350 lir za mm višine v širini enega stolpca. Mali oglasi 650 lir beseda. Ob praznikih povišek 20%. IVA 18%. Osmrtnice, zahvale in sožalja po formatu. Oglasi iz dežele Furlanije-Julijske krajine se naročajo pri oglasnem oddelku PUBLIEST - Trst, Ul. Montecchi 6 - tel. 775275, tlx 460270 EST I, iz vseh drugih dežel v Italiji pri podružnicah SPI.

primorski dnevnik

4. maja 1986

TRST - Ul. Montecchi 6 - PP 559
Tel. (040) 764832 (4 linije) - Tlx 460270
GORICA - Drevored 24 maggio 1
Tel. (0481) 83382 - 85723
ČEDAD - Stretto De Rubeis 20
Tel. (0432) 731190

Odgovorni urednik **Bogumil Samsa**

Izdaja in tiska ZTT Trst

Član italijanske zveze časopisnih založnikov FIEG

Čez dve leti volitve v Veliki Britaniji, morda pa tudi poprej

Laburisti se obračajo k srednjemu sloju

LONDON — V pričakovanju novih volitev si laburistična stranka oblikuje nov obraz. Pekoč poraz 1983. leta voditelja stranke Neila Kinnocka navaja k temu, da izkoristi odpor državljanov do Thatcherjeve in si z zmerno politiko zagotovi podporo srednjega sloja, tistih podjetnih štiridesetletnikov, ki bi svoj dober življenjski standard radi utrdili, k temu pa dodali tudi svojo osebno uveljavitev v družbi.

Da bi bil image stranke čimbolj sprejemljiv, so laburisti »spravili v podstrešje« rdečo zastavo in potisnili na rob skrajno levico, da ne bi več »strašila« volivcev.

Trockistično krilo je ostro reagiralo in obsodilo laburistični Manifest, nekakšen volilni program, češ da je »žaljiv za pretekle in sedanje socialiste, ki so v potu svojega obraza gradili laburistično gibanje«.

V propagandni dejavnosti Kinnock postavlja na prvo mesto osebno svobodo in individualne izbire. V času, ko se javno mnenje zaradi gospodarske krize, brezposelnosti, podpore ameriškemu napadu na Libijo in invazije ameriškega kapitala obrača od Thatcherjeve, je laburistični voditelj sklenil »pozabiti« na rdečo zastavo, mednarodni simbol socializma, izognil pa se je tudi nekaterim temam (nacionalizaciji industrij), ki so svojčas obeleževale laburistično politiko.

Po sedanjih raziskavah so laburisti prehiteli konservativce. Kako bo šlo naprej, pa nihče ne ve. Politične volitve naj bi bile čez dve leti, lahko pa tudi prej, čez kakšno leto, vsekakor takrat, ko bo Thatcherjeva začutila, da je zanjo najbolj ugoden čas.

Bo Kinnock odbil srdit napad desnice, ki očita laburistom, da se kot »nedemokratični marksisti niso odrekli utopiji socialistične revolucije«?

Kratke od tod in tam

TOKIO — Japonci so dobili novo kost, ki jo bodo oglodali do kosti. Te dni bo namreč prišel v goste britanski par, Charles in Diana, ki je postal veliko bolj zanimiv kot sedmerica vipov, beri predstavnikov sedmih industrijsko najbolj razvitih zahodnih držav na svetu, ki se sestajajo v glavnem mestu dežele vzhajajočega sonca. Dnevnik Mainichi piše, da bo zaradi originalnih klobučkov in nasmeška, ki očarjuje množice, Diana potisnila v senco celo svojega moža, samega waleškega princa Charlesa.

Po vsem otočju so v teku velike priprave na sprejem bodočega kraljevskega para; mrzlica »lady D« se je polastila tudi predsednika Nakasona. Oblikovalec Hanae Mori pa trdi, da bo Diana navdihnila japonske modne kreatorje.

MOSKVA — Armenska policija, ki je raziskovala izvor za poln avtomobil zlatih odlitkov, je v glavnem mestu te republike, Jerevanu, odkrila nedovoljeno zlatarno, last »brezposelnega« Davtjana, podjetnega 27-letnega mladeniča. Armenski list je zapisal, da je v nasprotju s srednjeveškimi alkimisti, ki so hoteli zlato pridobivati iz »revnih« rudnin, naš znanec s posebno kemično obdelavo zlato pridobival iz različnih pozlačenih predmetov. Med temi predmeti so bili tudi deli strojev, ki so mu jih inženirji in tehniki pošiljali iz tovarne. Glavnega krivca in njegove pomočnike so obsodili na dolge zaporne kazni.

RIM - Kdor ima očesno mreno, mora na operacijo čakati dve leti, je izjavil direktor očesne klinike univerze v Palermu prof. Ponte. Ker pa se življenjska doba, s katero se ta bolezen povečuje, podaljšuje, se bo z leti podaljšala tudi čakalna doba na operacijo, kajti specialisti za takšne zdravniške posege občutno primanjkujejo.

LOS ANGELES — V nekaterih državah ZDA je v prodaji cigareta, ki ne gori in se torej ne kadi. Nekadilci jih ponujajo kadilcem, da jim dima ne puhajo v obraz. Cigareta FAVOR imajo stisnjen tobak, iz katerega kadilec vdihuje nikotin. Gre za najnovejši pripomoček, s katerim hočejo lajšati krize kadilcev, ki jih v ZDA vedno bolj preganjajo.

Razstava v Benetkah

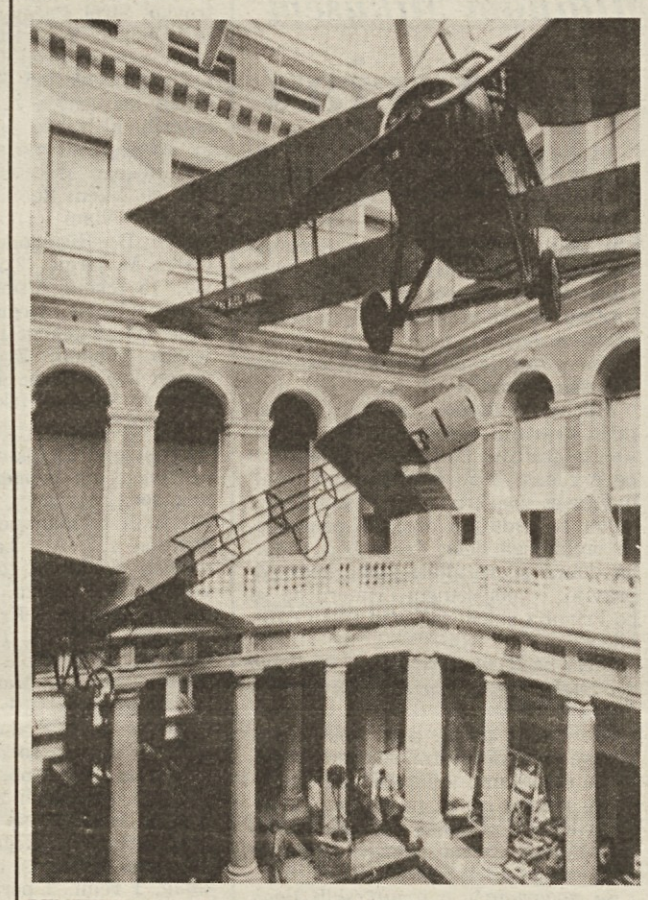

BENETKE — V Grassijevi palači v Benetkah so včeraj, ob prisotnosti predsednika Cossige, odprli razstavo o futuristih in futurizmu. Na sliki dvoriščni prostor z letalom.

EDOARDO FURLANI SpA

KMETIJSKI STROJI VSEH VRST

TRST - Ulica Milano 25 - Tel. 040/62200 - 65383/4

ENRICO COVERI
v Trstu pri
vergani pelletterie
Trg sv. Jakoba 6

S. A. C. A. T.
IMPORT - EXPORT
nadomestni deli za
FIAT - ZASTAVA - ALFA - LANCIA
in za tuje znamke avtomobilov
UL. SV. FRANČIŠKA 38 - TRST - TEL. 768667 / 772002

»Fast foodi« na pohodu

RIM — 28. februar 1982 je datum, ki ga baje vsi italijanski »paninari« (prodajalci obloženih kruhkov) z veliko vnemo proslavjajo. Na ta dan so namreč v Milanu odprli prvo »restavracijo-Burghy« v Italiji. Od tistega dne hamburgerji, pomfrit, pohane rezine rib, kruhki, ki imajo vrhnji del posut s sezamskimi semeni, v notranjosti pa meso, paradižnike, solato, čebulo, kumarice in »ketchup«, postopoma rušijo gastronomske mite države špagetov. Še pred kratkim je delegacija rimskih osebnosti in kulturnih delavcev priredila množično in ironično demonstracijo proti valu »fast-foodov«, ki prepravljajo Italijo. Mladina, »paninari« in ne, pa se očividno bolj malo meni za protinapade ljubiteljev pristne italijanske hrane, (naj povemo, da so nekatera podjetja že poskrbela za stroje, ki delijo "fast-špagete"), če je res, da se vse več mladih italijanskih podjetnikov odloča za odprtje novih »fast-foodov«. Že leta 1982 so jih namreč v Italiji odprli pet, leto potem je njihovo število naraslo na 30, leta 1984 jih je bilo 69, do konca lanskega leta pa je bilo na voljo požrešnih »paninarov« kar 122 centrov, kjer delijo standardno hrano po najhitrejšem postopku. Največ takih »fast-foodov« premore trenutno Lombardija (23, od katerih jih je 14 v Milanu), ki ji sledijo Lazio (16, 12 v Rimu), Emilija (15), Piemont (14) in Veneto (11). Furlanija-Julijska krajina ima en sam uradni in priznani »fast-food«. Pri teh centrih moramo namreč razlikovati med »fast-foodi« pristnega ameriškega porekla in domačimi variantami. V Furlaniji-Julijski krajini je nič koliko Quickov, McDonaldov in Burghyjev. Kakorkoli že, v primeru »fast-foodov« moramo gledati tudi in predvsem na »business«, kot bi rekli Američani, ki so si prehrano z hamburgerji in »milk-shaki« tudi izmislili. Najbolj konkretne podatke o uspehih »fast-fooda« pa lahko dobimo s seštevanjem količine zmrznjene hrane s katero industrija zalaga vsa italijanska prodajna središča hamburgerjev in podobnih »poslastic«. Leta 1983 so prodali 220 tisoč ton zmrznjene hrane, leta 1984 pa kar 241 tisoč ton.

EDI MOBILI
KAKOVOST IN PRESTIŽ
TRST
Ul. Baiamonti 3 - tel. 820766
Ul. Di Vittorio 12 - tel. 813301
ekskluzivni zastopnik kuhinj
moretuzzo

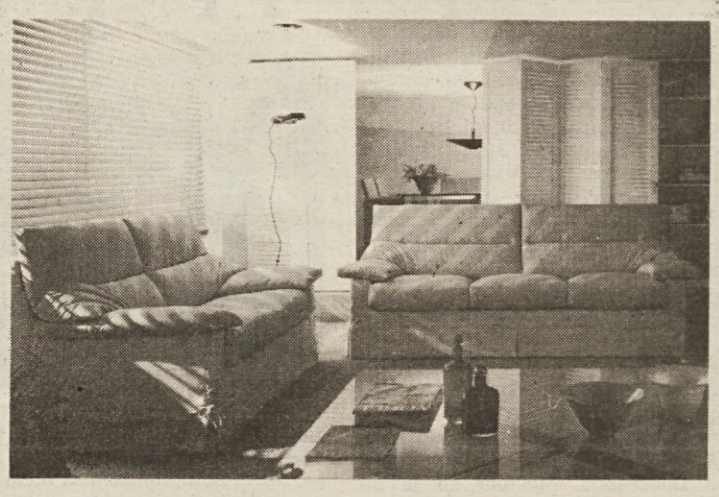

Olajšave pri plačilu

Jože Trobec

Čenča
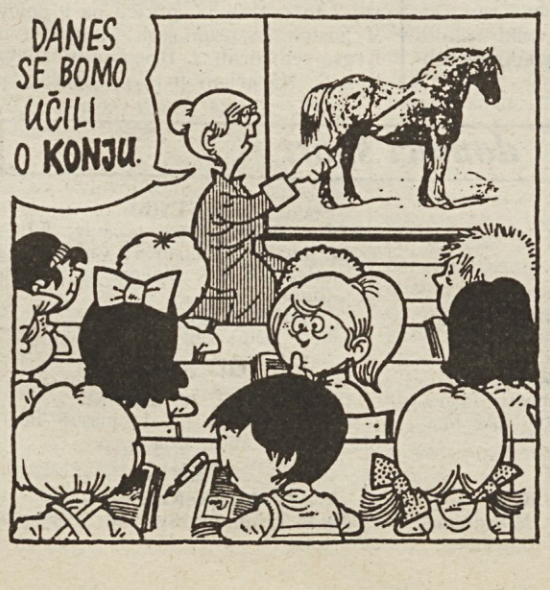
70.