ŠE VEDNO IZKORIŠČANJE

NEUREJENOST POLOŽAJA UČENCEV V POKLICU ZAHTEVA KORENITE ZAKONSKE SPREMEMBE ● KAKO DOLGO BODO ZASEBNIKI ŠE UČITELJI PRAKTIČNEGA POUKA PRI MLADIH LJUDEH?

Nekateri prebivalci se pritožujejo, ker avtomat (KAUGUMMI) na steni Varteksove trgovine v središču Celja že kakih 14 dni ne kaže preveč poslovne morale: denar namreč sprejema, žvečilnega gumija pa ne daje iz sebe. Kaj če ni po zgledu nekaterih delovnih organizacij postal nelikviden (s to razliko seveda, da je takšna nelikvidnost visoko akumulativna!).

● »Žal moramo pri praktičnem delu na šoli večkrat opravljati takšna dela, ki nam ne bodo koristila, ko bomo izučeni za svoj poklic. Zato lahko trdim, da nas večkrat uporabljajo kot ceneno delovno silo.«

● »Delo, ki ga imenujejo praktični pouk, je kljub napredku tehnike takšno, kot pred nekaj leti. Kako bomo sploh znali delati, če bo šlo tako naprej?«

● »Tudi učenci v gostinstvu imamo težave. Nočna služba ni za odraščajočega mladega človeka. Počitnic praktično nimamo. Ob vsem tem prekomernem delu pa še marsikdo ostane brez nagrade.«

● Mnogi med zasebnimi obrtniki pa tudi »mojstri« v tovarnah so danes mnenja, da strokovno šolstvo daje učencu premalo strokovnih predmetov in preveč splošnega znanja. Tega so si baje pridobili že dovolj v osnovni šoli. Kaj zemljepis in zgodovina, delati naj zna. Učenci sami in z njimi mnogi drugi pa menijo, da je še vedno preveč poudarka na strokovnosti in premalo na predmetih, ki naj formirajo njih tudi kot ljudi in ne robote za stroji ali dejansko »fante za vse«. Prvi hočejo imeti mlade, ki bodo znali narediti prav vse – saj so se zato šolali – ti pa bi radi vedeli o svetu tudi kaj več, kot »nemška« imena za orodje.

Tisti, ki zagovarjajo še večjo strokovnost oziroma še več strokovnih predmetov na račun splošnih, žal pozabljajo, da so ti učenci v poklicu bodoči proizvajalci in s tem upravljalci. Zato je povsem nemogoče, da bi jih usposabljali samo strokovno, temveč moramo veliko pozornost posvetiti tudi njihovemu samoupravljalskemu, družbeno političnemu usposabljanju. Morda prav zato, ker ti mladi ljudje danes premalo vedo o svojih pravicah in dolžnostih delodajalcev še zdaj beležimo grobe kršitve zakonskih določil tako na področju nagrajevanja, pri delitvi dopustov, kjer redno potegnejo kratko mladi, pri možnostih za poklicno usposabljanje in drugod.

Nehote se človeku vsiljuje občutek, da mnogi med nami čedalje bolj zahtevajo, da bo mladi »vajenec« samo usposobljen, da premakne ta ali oni vzvod, vse ostalo pa ni njegova skrb.

nadaljevanje na 6. strani

Celje, 18. marca 1970 Številka 11 Leto XXIV Cena 60 par

NOVI tednik

»Študiral bom ekonomijo, ker bi rad pomagal našemu gospodarstvu, ki mu ne cvete najbolje ali pa medicino zaradi velike humanosti.« je povedal dijak 4. c razreda na celjski gimnaziji PETER TEVŽ iz Šmartnega ob Paki. Fant poleg tega, da je med najboljšimi dijaki, dela v OZN krožku, je član predsedstva mladinske organizacije na šoli in tudi vnet športnik.

Foto: T. VRABL

ŠOLA MLADIH KOMUNISTOV

- **V Žalcu so končali s politično šolo I. in II. stopnje!**
- **Največ kandidatov je bilo starih do 25 let in to 41 od 63!**
- **Prevladovali so kandidati s srednjo šolo, razveseljiva pa je bila tudi udeležba žensk — 23!**

Za politično šolo I. in II. stopnje, ki so jo organizirali v Žalcu je značilno, da je bila najuspešnejša od vseh podobnih šol, ki so jih v zadnjih desetih letih organizirali na žalskem področju. Že samo dejstvo, da je šolo od vpisanih 65-tih slušateljev končalo kar 63 pove več kot dovolj.

Ob koncu šole so izdelali podrobno analizo v kateri so ugotovili, da je bila šola mnogo uspešnejša od prejšnjih tudi v drugih pogledih, tako glede osnovne izobrazbe slušateljev, strukture, starosti itd. Slušatelji so bili iz sedemnajstih delovnih organizacij, pouk pa dvakrat tedensko. Šolo I. stopnje je obiskovalo 33 slušateljev, šolo II. stopnje pa 30. Prevladovali so slušatelji od 25-tega leta starosti — bilo jih je kar 41! —, sledijo slušatelji od 25. do 40. leta 20, samo dva slušatelja pa sta bila starejša od 40 let! Razveseljiva je tudi udeležba žensk, saj jih je bilo kar 23. Večina slušateljev je ob koncu šole opravila test, kjer so odgovarjali na vprašanja s področij, ki so jih poslušali pri predavanjih. Boljše znanje so pokazali slušatelji II. stopnje.

Kljub pozitivnim rezultatom, ki so značilni za letošnjo šolo pa je bil ugotovljen tudi zaskrbljujoč podatek, da je med slušatelji bilo samo 12 članov zveze komunistov in da se vzporedno z dvigom kvalitete zmanjšuje število udeležencev.

Komisija za idejno politično usposabljanje komunistov pri Občinski konferenci ZKS v Žalcu pa bo v drugi polovici marca pripravila še seminar za mlade komuniste. Program predavanj obsega šest področij, med udeležence seminarja pa želijo pridobiti čimveč tistih mladih komunistov, ki še niso bili v politični šoli ali na podobnih seminarjih. Dvodnevnega seminarja naj bi se udeležilo 40 slušateljev, podobne seminarje pa nameravajo prirejati tudi v bodoče.

T. V.

FRANČEK FRAKELJ

»Mej duš, koliko jih je oni petek čakalo na nove probleme!«

cetis celje

je skrajšan naziv grafičnega podjetja »CELJSKI TISK«, ki vam s svojim razširjenim proizvodnim programom, poleg že doslej kvalitetnih tiskovin, nudi še masovne, neskončne obrazce za elektronske računalnike ter zloženke (snap-out) za racionalizirano poslovanje v raznobarvnih izvedbah.

SREČANJE NA JAVNI RADIJSKI ODDAJI V ŽALCU

Skupaj z občinskim sindikalnim svetom bosta Novi tednik in Radio Celje pripravila v nedeljo, 22. marca ob 10,30 uri dopoldne v Žalcu javno radijsko oddajo. Srečanje, ki ga bo direktno prenašala celjska radijska postaja, bo v kino dvorani, vstop pa prost. Pokroviteljstvo nad oddajo sta prevzeli Tekstilna tovarna v Preboldu in tovarna nogavic Lastovka Polzela. Poleg omenjenih podjetij pa so darila za poslušalce v dvorani pripravili še Keramična industrija Liboje, Savinjski magazin, Garant Polzela itd.

Na prireditvi bodo podelili priznanja najboljšim ekipam v občinskem sindikalnem tekmovanju, kjer je zmagala ekipa Ferralita. Predstavili se bodo tudi nekateri najboljši športniki iz Žalca in Celja, kot Žuntar, brata Marković, Rančigaj in Završnikova, za prijetno razpoloženje pa bodo poskrbeli kar štirje ansambli: Franjo Berger, Sinkope, kvartet črnskih duhovnih pesmi s pevcem Otom Pestnerjem in oktet Rista Savina pod vodstvom Franja Rizmala. Oddajo bosta vodila napovedovalca Radia Celje Ivica Burnik in Mitja Umnik.

Prireditev se bo zaradi direktnega radijskega prenosa začela točno ob napovedanem času. Bodite v dvorani vsaj deset minut pred začetkom, ker po začetku ne boste mogli v dvorano!

teve

epp
- ekonomska propaganda
- grafično oblikovanje
- industrijska fotografija

NOVI TEDNIK NA VAŠ NASLOV — NOVI TEDNIK NA VAŠ NASLOV — NOVI TEDNIK NA

NEVARNO PREČKANJE

Voznik osebnega avtomobila Mirko Polajžer, 24, iz Arje vasi je vozil proti Žalcu, ko je pred trgovino »Manufaktura« prečkala cesto Marija Ožir, 71, iz Vrbja. Voznik jo je kljub zaviranju zadel. Zaradi pretresa možganov so jo odpeljali v celjsko bolnišnico.

VOŽNJA V ŠKARJE

Karel Palir se je z osebnim avtomobilom peljal proti Laškemu in v Tremarju na dvojnem nepreglednem ovinku prehiteval neznan tovornjak. V tem trenutku je pripeljal nasproti s kombijem Branko Markuš, 44, iz Zagreba. Avtomobila sta trčila. Oba voznika sta dobila lažje poškodbe.

ZANESLO GA JE

Alojz inž. Četina je z osebnim avtomobilom vozil iz Celja proti Ljubljani. V Brodeh je prehiteval pešca Leopolda Beričiča, 52, iz Stopnika, katerega je zaneslo pred avtomobil. Zlomil si je levo kračo in si poškodoval glavo.

SMRT V SEVNICI

Po Kolodvorski ulici v Sevnici je šla peš po pločniku JOŽEFA GOSTEJ, 70, doma iz Podgorja. Nenadoma je stopila na cesto. Nasproti je pripeljal motorist IVAN KRANJC, 21, iz Metnega vrha, ki je žensko kljub zaviranju zadel. Zaradi težkih poškodb so jo odpeljali v bolnišnico, kjer je uro in pol po prihodu umrla.

TRČENJE V ŽALCU

Voznica osebnega avtomobila FRANČIŠKA TANC iz Vojnika se je pripeljala po cesti 4. reda iz Gotovelj na cesto I. reda. Ko je bila že na svoji desni polovici ceste, je pripeljal nasproti z osebnim avtomobilom JOŽE SUŠNIK, 28, iz Ljubljane, ki je v trenutku srečanja vozil po levi strani ceste zaradi prehitevanja kolone. Pri trčenju ni bilo ranjenih, škodo na vozilih pa so ocenili na 5.000 din.

NENADOMA JE PRIŠEL NA CESTO

MIRKO DORNIK, 49, iz Jagnjenice se je peljal z osebnim avtomobilom iz Krškega proti Zidanemu mostu. V Boštanju je z leve strani nenadoma skočil na cesto štiriletni JOŽE PODLOGAR, doma iz Boštanja. Otrk je hotel prečkati cesto. Avtomobil je zbil dečka po cestišču. Dobil je lažje poškodbe.

DVA HUDO POŠKODOVANA

Voznik osebnega avtomobila DEJAN RADAN, 40, iz Brežic je vozil z avtoceste na cesto II. reda proti Krškemu. Na križišču ni počakal ter tako zapri pot vozniku motornega kolesa ALOJZU CVELBARJU, 18, doma iz Šoštanja, ki je vozil proti Kostanjevici. Z njim je bil 41-letni oče ALOJZ CVELBAR. Motorist se je zaletel v prednjo stran avtomobila. Oba Cvelbarja so zaradi hudih poškodb prepeljali v novomeško bolnišnico.

LEŽAL JE NA CESTI

Na sredini Kidričeve ulice v Velenju je pozno ponoči ležal pešec MARTIN DOLENC, iz Velenja. Iz smeri Rudarskega doma je pripeljal z osebnim avtomobilom VLADIMIR JAMNIKAR, 32, doma iz Velenja, ki je sedem metrov preje zagledal ležečega. Menil je, da je pred njim vreča. Skušal se je izogniti, vendar je bilo že prepozno. Dolenc je dobil težje poškodbe. Odpeljali so ga v celjsko bolnišnico.

UMRLA V BOLNIŠNICI

Tik pred zaključkom redakcije smo prejeli vest, da je v celjski bolnišnici umrla MARIJA OŽIR, stara 71 let, doma iz Vrbja.

DRAGO TRČENJE

Po cesti II. reda je proti Šoštanju vozil z osebnim avtomobilom ALOJZ DROBNE, 48, iz Celja. Po neprednostni cesti v Velenju je pripeljal z osebnim avtomobilom CIRIL PREDALIČ, 34, iz Ljubljane. Pri trčenju so nastalo škodo ocenili na 10.100 dinarjev.

ZAVIJANJE

IVANKA GOLEŽ iz Leskovca pri Celju se je peljala s kolesom proti domu po cesti IV. reda v Trnovljah. Nenadoma je zavila v levo. Za njo je pripeljal z osebnim avtomobilom BRANKO GORŠEK, 40, doma pravtako iz Leskovca. Kljub zaviranju je Goleževo zadel, z avtomobilom pa je zavozil na levo stran ceste ter se prevrnil v jarek. Kolesarka je bila lažje poškodovana, škodo na avtomobilu pa cenijo na 2.000 dinarjev.

SLABA VIDLJIVOST ZARADI VLAKA

Voznik osebnega avtomobila FRANC DOLINAR, 49, iz Kranja je vozil iz Ljubljane proti Celju. Ko je pripeljal na nadvoz je pripeljal vlak, ki je močno zakadil cesto, tako da je bila vidljivost zelo slaba. Voznik je zavrl. Zaradi prekratke varnostne razdalje se je vanj zaletel z osebnim avtomobilom Ljubljančan JOŽE KRUŠIČ. Telesnih poškodb ni bilo, škode na avtomobilih pa je za 6.000 dinarjev.

OD PONEDELJKA DO NEDELJE

V zadnjih sedmih dneh se je na širšem celjskem področju zgodilo 37 prometnih nesreč. Dve osebi sta zaradi težkih poškodb umrli, osem jih je bilo težko poškodovanih, šest pa laže.

Materialno škodo na vozilih so ocenili na 99.500 dinarjev.

Poročilo se je devet parov, od teh: **Bogomir Lešnik** in **Slavka Kopušar**, oba iz Celja; **Martin Soštarič**, Celje in **Dragica Teršek**, Ogeče; **Jernej Kobe** in **Brigita Sulič**, oba iz Celja; **Franc Polak** in **Zmaga Luskar**, oba iz Celja; **Zlatko Starlekar** in **Pavla Cerovšek**, oba iz Celja; **Mirko Kristan**, Čečovje in **Zofija Rozman**, Štore ter **Dragutin Zadravec** in **Leopoldina Pušnik**, oba iz Dobrne.

ŽALEC

Dušan Selšek, 23, Osenca in **Ljudmila Vozlič**, 17, Dobrteša vas.

CELJE

Rojenih je bilo 16 dečkov in 23 deklic.

SENTJUR PRI CELJU
1 deček in 1 deklica
ŠMARJE PRI JELŠAH
1 deček in 2 deklici
SLOVENSKE KONJICE
1 deček in 1 deklica

CELJE

Franc Pekošak, 69, Celje; **Kristina Podrepšek**, 68, Celje; **Marko Keser**, 65, Dobrova pri Konjicah; **Frančiška Klinar**, 88, Maribor; **Ana Marguč**, 81, Lahovna; **Ivan Kugler**, 42, Celje; **Ana Ojsteršek**, 1, Reka pri Laškem; **Ciril Cokan**, 33, Celje; **Jože Zupančič**, 76, Žigarski vrh; **Franc Vodopivec**, 69, Blanca; **Štefan Krnjavšek**, 44, Polže; **Alojzija Rihtar**, 79, Vrba.

LASKO

Anton Kovač, 82, upokojenec, Lahomno; **Pavla Jančič**, roj. Požin, 51, soc. podpiranka, Obrežje pri Zidanem mostu; **Janez Kajtna**, 73, preužitkar, Žigon; **Elizabeta Gorišek**, 83, preužitkarica, Selo.

SLOVENSKE KONJICE

Amalija Ložak, 76, gospodinja, Dobrava pri Konjicah; **Katarina Strmšek**, 62, Nova vas in **Franc Štefanič**, Loče pri Poljčanah.

SENTJUR PRI CELJU

Gašper Zapušek, 77, kmetovalec, Praprotno.

ŽALEC

Marija Davidovac, roj. Jager, 70, upokojenka, Celje; **Rudolf Hlačar**, 85, upokojenec, Celje; **Frančiška Pravdič**, roj. Aberšek, 85, upokojenka, Žalec; **Viktor Ježovnik**, 64, upokojenec, Dobriša vas; **Anton Škrubej**, 70, kmet, Orla vas; **Drago Pikl**, 7, Stopnik; **Ana Srnovršnik**, roj. Berginc, 79, soc. podpiranka, Dobriša vas in **Neža Povše**, roj. Lešnik, 84, gospodinja, Založe.

PROSTE KAPACITETE

Na celjskem turističnem področju je na voljo dovolj prostih mest v zdraviliščih, hotelih, gostiščih in pri zasebnikih. V Rogaški Slatini je na voljo 291 prostih ležišč.

PLANINSKI DOMOVI IN IZLETIŠČA

Odprti so Planinski dom v Logarski dolini, hotel Rinka v Solčavi, dom na Gori Oljki, Celjska koča, dom na Svetini, Mozirska koča, hotel na Golteh in izletišče Stari grad nad Celjem; Friderikov razgledni stolp je zaprt.

PRIREDITVE

V hotelu Celeia in Paka v Velenju imajo vsak dan razen nedelje, oz. ponedeljka ples z mednarodnim barskim programom. Ob sobotah je ples v hotelu na Golteh ter v novi restavraciji Pošta v Rogaški Slatini. V Kajuhovem domu v Šoštanju je vsak dan razen torka glasba za ples in razvedrilo od 19. do 24. ure.

ŽIČNICE IN VLEČNICE

Na Golteh je čez meter snega, obratuje gondolska žičnica, sedežnica in več vlečnic. Celjska Koča in Svetina imata dosti snega, žičnice obratujejo, cesta je plužena — urejen je enosmerni promet; za motorna vozila je obvezna zimska oprema. Vlečnica v Libojah ne obratuje, ker je prestavljena na Golte, zvečer pa je proga razsvetljena. Obratujejo tudi vlečnice v Ljubnem, v Mozirju, Gornjem gradu in Belih vodah nad Šoštanjem.

KOPALNI BAZENI

Oba pokrita kopalna bazena — v Dobrni in v Laškem — sta odprta vsak dan.

RAZSTAVE

V celjskem Likovnem salonu bo do 31. marca odprta razstava slikarskih in grafičnih del Darinke Pavletič-Lorenčakove.

DEŽURNA LEKARNA

Do sobote, 21. marca, je dežurna Nova lekarna, Tomšičev trg 11, od sobote dalje pa lekarna Center, Vodnikova 1.

MUZEJA

Muzej revolucije in Pokrajinski muzej sta odprta vsak dan od 9. do 12. ure, razen ob ponedeljkih, ko sta zaprta.

KNJIŽNICE

Študijska knjižnica je odprta vsak delavnik od 7.30 do 19. ure, ob sobotah pa samo do 12. ure, mestna, pionirska in knjižnica DPD v Gaberju pa so odprte ob ponedeljkih, sredah in petkih od 13. do 18., ob torkih, četrtkih in sobotah pa od 8. do 12. ure.

UNION:
Do 19. marca francoski barvni film **»Tetoviran«.**
Od 20. do 22. marca ameriški barvni film **»Heroji Quadal kanala«.**
Od 23. do 26. marca ameriški barvni film **»Moj prijatelj Ben«.**
METROPOL:
18. marca ameriški barvni film **»Na svidenje baby«.**
Od 19. do 22. marca ameriški barvni film **»Prisiljen, da mori«.**
Od 23. do 25. marca ameriški barvni film **»Upor kaznjencev«.**
DOM:
18. marca poljski film **»Dancing v Hitlerjevem stanovanju«.**
Od 19. do 23. marca ameriški barvni film **»Prečudni doktor Dolittle«.**
Od 24. do 25. marca ameriško-italijanski barvni film **»Zlata mrzlica«.**
DOBRNA:
21. in 22. marca ameriški barvni film **»Upor kaznjencev«.**
Predstave v kinu Union in Dom so vsak dan ob 16., 18. in 20. uri, v Metropolu ob 16.30, 18.30 in 20.30 uri, v Dobrni pa v soboto ob 18., v nedeljo pa ob 16. uri.

Še vedno je celjska tržnica najbolje preskrbljena ob sobotah. Tudi obisk je konec tedna največji. Pozna se, da so v mnogih podjetjih uvedli proste sobote in zato prihajajo ob teh dneh na trg tudi gospodinje iz okolice mesta. Solato so prodajali po 6 do 8 dinarjev, korenjček po 3 do 5, peteršilj po 7 do 8, radič, špinačo in motovilec — tega zelo malo — pa po 15 dinarjev kilogram. Druge cene so nespremenjene, le jajca so po 50 do 60 para.

Sreda, 18. marca ob 20. uri Simon **»Bosa v parku«** (gostovanje v Velenju; Pr. Bratter—Borut Alujevič).

Petek, 20. marca ob 17. J. Kislinger (po ideji F. Pr. cerja): **»Pregnani iz raja«** III. šolski abonma.

Sobota, 21. marca ob 11. uri Jurčič—Inkret: **»Deseti brat«** zaključena predstava osnovni šoli Poljčane in Bo slovče.

Sobota, 21. marca ob 19. uri **»Deseti brat«** za izven. P slovilna predstava — zadn krat v Celju. Predproda vstopnic v petek od 18.30 do 19.30 in v soboto od 17.30 u dalje.

Nedelja, 22. marca ob 15. in 19.30 uri **»Deseti brat«** gostovanje v Ormožu.

ekonomska propaganda
vaše breme - naša skrb
epp

ZAKAJ POŽAR?

Pri Mestinju je nenadoma izbruhnil požar na kozolu Kmetijskega kombinata Žalca, obrat Šmarje. Bilo okrog enaindvajsete ure, ko so ogenj opazili. Čeprav takoj prileteli na pomoč o liški občani in gasilske e te, požara niso mogli po siti. Zgorelo je mnogo na, ki je bilo v kozo vskladiščeno. Škodo ocen jejo na približno 30.000 narjev. Zakaj je nastal po še ni znano.

ČZP „KMEČKI GLAS“

Ljubljana, Miklošičeva 4

razpisuje
prosta delovna mesta za

AKVIZITERJE

(prodaja publikacij)

Ker je delo primerno tudi za upokojence, gospodinje, dijake, študente itd., vas vabimo tudi med honorarne sodelavce za pridobivanje novih naročnikov.

Kandidati naj pošljejo pismene ponudbe komisiji za delovna razmerja.

Natančnejše informacije dobite v upravi ČZP »Kmečki glas«, Ljubljana, Miklošičeva 4.

TRG. PODJETJE
moda
CELJE

EKSKLUZIVNI MODELI
ZNIŽANE CENE!

ZA NOVO SEZONO SMO VAM PRIPRAVIL
VELIKO IZBIRO ŽENSKE KONFEKCIJE
SODOBNI KRO
MODNI VZORC
SE PRIPOROČAMO ZA VAS OBI
KOLEKTIV
POSLOVALNI
- VOLNA

Napotnik (Celje) je premagal Nežmaha (Branik) Foto: E. KRAJNC

USPEH VELENJČANOV IN CELJANOV

V odlični organizaciji celjskega judo kluba Reya je bilo letošnje republiško prvenstvo v judu v Celju. Preko 100 mladih tekmovalcev se je zbralo v telovadnici II. osnovne šole, novi prvaki pa so postali: v lahki kategoriji Topolčnik (Impol), v polsrednji Blažič (Maribor), v srednji Raner (Branik), v polteži Štern (Impol) in v težki Zaplotnik (Triglav).

Mladi celjski tekmovalci še niso mogli poseči v borbo za najvišja mesta. Kljub temu so se srčno borili. Le malo je manjkalo, da se niso uvrstili med najboljšo četverico. Tako je bil Ornik v lahki kategoriji 5 do 8, isti uspeh je dosegel Napotnik v srednji kategoriji, medtem ko je Vasiljevič v polsrednji kategoriji med 34 tekmovalci osvojil 9 do 12 mesto. Ostali celjski tekmovalci — Maruša, Pešec in Tanko — so izpadli že v prvem kolu.

Prijetno so presenetili tudi velenjski tekmovalci. Osvojili so dve srebrni in eno bronasto kolajno. Drugo mesto sta osvojila Foraner v polsrednji in Škripač v srednji, bronasto pa Verko v težki kategoriji. Četrti tekmovalec Velenja Pugelj je bil v polteži kategoriji četrti. J. KUZMA

VELIK USPEH MLADIH SMUČARJEV

Po vrnitvi z državnega mladinskega prvenstva v smučanju, ki je bilo v Mavrovem, smo vodjo ekipe Herbija Košiča zaprosili za krajši razgovor.

Kako so se uvrstili celjski mladinci?

»Rezultati Mežnariča so iz dnevnega časopisja znani, dopolnim jih naj samo v toliko, da je bil v kombinaciji odličen četrti. Tekmovanja se je iz Celja udeležilo pet tekmovalcev: starejši mladinci Simon Jezernik, Ljubo Jovan in Miran Govedič ter mlajša mladinca Marko Mežnarič ter Marko Četina. Tako je Jezernik dobil II. razred v smuku, Mežnarič pa prva v smuku in veleslalomu ter tretjega v slalomu. Tudi vsi ostali tekmovalci so osvojili dobre razrede, kar je velik uspeh. Zlasti je presenetil mladi Četina, ki je letos prvič nastopil med mlajšimi mladinci.«

Košič je še omenil, da so v Mavrovem odlični smučarski tereni, da so jih gostitelji lepo sprejeli in da je zakoličil tudi progo za starejše mladince in mladinke za veleslalom.

»Do konca sezone je ostalo še nekaj pomembnejših tekmovanj, med katerimi moram omeniti republiško prvenstvo na Golteh 22. marca. Pomerili se bodo starejši mladinci v veleslalomu in slalomu. In še to: celjski mladi smučarji so v letošnji sezoni naredili v kvaliteti velik korak naprej in z redno vadbo lahko pričakujemo še boljše uvrstitve v prihodnji zimi. Mladi Mežnarič pa ima vse pogoje, da se uvrsti v mladinsko državno reprezentanco.« T. V.

ŠPORTNE VESTI iz Savinjske doline

● Pretekli teden sta se na Golteh končala dva začetna in dva nadaljevalna smučarska tečaja, ki jih je organizirala Občinska zveza za telesno kulturo iz Mozirja. Obiskovalo ga je 45 tečajnikov.

● V prijateljskem kegljaškem srečanju je sindikalna ekipa SIP iz Šempetra izgubila srečanje z ekipo Mleka iz Celja z 600:615.

● TVD Partizan Griže je v telovadnici šole pripravil klubsko prvenstvo v namiznem tenisu. Pri članih je zmagal Hoštič, pri mladincih Pader, pri pionirjih Močelnik in pri mladinkah Holobarjeva.

● Na smučišču pod Gozdnikom je TVD Partizan Griže pripravil klubsko prvenstvo v veleslalomu. Pri starejših članih je zmagal Potočnik pred Oblakom itd., pri članih Kitek pred Veligovškom pri mladincih Kitek S. pred Sandom itd., pri pionirjih Hribernik pred Petnecem in pri pionirkah Kitekova pred Holobarjevo itd.

● TVD Partizan Griže je imel pred kratkim občni zbor na katerem so razpravljali o dosedanjem delu, o uspehih, ki so jih dosegli in o nalogah, ki jih imajo. Ugotovili so, da so bile najbolj uspešne rokometna, namiznoteniška in smučarska sekcija. Za novega predsednika so izvolili Toneta FUNDA.

T. TAVČAR

● V Žalcu je bil prijateljski dvoboj med KK Slovenj Gradec in KK Žalec. Zmagali so izkušenejši gostje s 8167:7987.

● Že več kot mesec dni tekmujejo kegljači Žalca za naslov klubskega prvaka. Trenutno je v vodstvu Kačič 855 kegljev, sledijo Tomašič 854, Ramšak 834 itd.

N. MARKOVIČ

● Mladi tekmovalci v sankanju, smučanju in skokih so nastopili na tekmovanju v Preboldu. Zmagali so Adrinek, Železnik, Vrhovec, Jelen, Satler, Rajh, Stebernak in Železnik.

● Na rednem občnem zboru so člani TVD Partizan v Preboldu sprejeli program po katerem se morajo udeležiti s svojimi ekipami vseh tekmovanj, ki jih bo pripravila ObZTK v Žalcu. Športniki bodo delovali v devetih sekcijah.

A. VIDMAJER

CELJE : »SLAVKO ŠLANDER« 89:66

V soboto je bila v telovadnici celjske gimnazije odigrana zanimiva prijateljska košarkarska tekma med ekipama kasarne »Slavko Šlander« in mladinsko ekipo ŽKK Celja. V zanimivi tekmi so bili v obeh polčasih boljši mladinci ŽKK Celja, ki so zasluženo zmagali. Najboljši pri mladincih ŽKK Celje so bili Sagadin M., Pejanovič, Jeriček in Djuričič, pri KK Slavko Šlander pa Vašl, Simič in Pejčič. Tekmo sta sodila Šuster (Celje) in Holzinger (Žalec).

ŽKK CELJE (mladinci): Sagadin M. 41, Pejanovič 16, Jeriček 10, Djuričič 10, Koštomaj 6, Sulgaj 4, Dolžan 2 in Zavšek.

KK SLAVKO ŠLANDER: Vašl 33, Simič 24, Pejčič 6, Jeretina 3, Flakus, Pavlovič, Talovič in Juratič.

O. HOLZINGER

PORAZ PROTI MEDVEŠČAKU

V pripravah za tekmovanje v zvezni ligi so rokometaši Celja v Zagrebu izgubili proti Medveščaku z 29:19. Pri gostih so bili nekoliko boljši Presinger, Krelj in Šafarič. Tekma ni bila najboljša, Celjani pa so igrali slabo.

ČIGAVA BO MIZA ZA NAMIZNI TENIS?

NAJRESNEJŠA KANDIDATA STA EKIPI CELJSKEGA TISKA IN EMA

Občinsko sindikalno prvenstvo v namiznem tenisu je v polnem razmahu. V vseh treh ligah so člani odigrali že pet kol. V I. ligi vodi Celjski tisk 10 točk pred EMO, Libelo, Železarno in AERO, vsi po 8 točk itd. V II. ligi je v vodstvu ekipa PTT 10 točk, sledijo Vodna skupnost, Tehnomercator, Železnica in Cestno podjetje 8 točk itd. Pri starejših članih je v vodstvu Celjski tisk 10 točk pred EMO in Cinkarno 8, Obrtniki, Prosveto, Elektro in Klimo po 6 točk itd.

Zanimivo je tekmovanje za glavno nagrado — mizo za namizni tenis — ki jo podeljuje Komisija za rekreacijo in oddih pri Občinskem sindikalnem svetu. Nagrado bo prejela tista ekipa, ki bo v vseh štirih ligah zbrala največ točk. Trenutno sta najresnejša kandidata Celjski tisk in EMO. Torej v nadaljevanju občinskega sindikalnega prvens va lahko pričakujemo zanimive borbe in rezultate.

NATAŠINO KOPJE 57,16 M!

Od Adolfa Urbančiča smo izvedeli, da je njegova hčerka Nataša na tekmovanju v Melbournu dosegla nov državi rekord v metu kopja: 57,16 metra! Prejšnji rekord 56,02 m je dosegla lani na tekmovanju v Celju. Nataša je v nedeljo nastopila tudi na tamkajšnjem državnem prvenstvu, več o obeh tekmovanjih in doseženih rezultatih pa bo kmalu pisala.

T. VRABL

NAJBOLJŠI IGRALCI PETROVČ

TVD Partizan Polzela je v dvorani organiziral občinsko prvenstvo občine Žalec za posameznike v namiznem tenisu. Vsega skupaj je nastopilo 60 tekmovalcev in tekmovalk iz Petrovč, Tabora, Griž, Polzele, Braslovč in Šempetra. Najbolj je bila zastopana ekipa iz Petrovč s 25 tekmovalci. Pri članih je zmagal Mikl (Petrovče) pred Breznikom (Šempeter), in Grandcem (Prebold) itd. Pri mladincih Vozlič pred Grešakom, Mehtingom (vsi Petrovče). Pri mladinkah Urankarjeva pred Mahovo (obe Tabor), Prevorškovo (Petrovče) itd. To občinsko prvenstvo je bilo v zadnjih letih eno najštevilnejših.

T. TAVČAR

Na občinskem prvenstvu v namiznem tenisu na Polzeli so v mladinski konkurenci osvojili prva tri mesta: (od leve proti desni) Stanko Grešak II. mesto, Boris Verlič I. mesto in Boris Mehting III. mesto (vse Petrovče). Foto: T. Tavčar

TEKMOVANJE TEČAJNIKOV V VELESLALOMU

ŠSD Žalec je zaradi slabih snežnih razmer izvedlo prvenstvo tečajnikov na Golteh. Tekmovanja se je udeležilo 56 tekmovalcev. Proga za veleslalom je bila dolga 1500 m s 150 m višinske razlike in 32 vrati. Rezultati: starejši pionirji: 1. Kovač 45,6, 2. Šrbec 47,6, 3. Judec 50,6 itd. Starejše pionirke: 1. Veber 55,4, 2. Fon 65,2, ostale so bile diskvalificirane. Mlajši pionirji: 1. Ščurek 56,8, 2. Kopše 60,1, 3. Zakonšek 60,2 itd. Mlajše pionirke: 1. Wagner 58,9, 2. Martinšek 68,9, 3. Uplaznik 74,7 itd.

Za cicibanke in cicibane je bila proga dolga 300 m s 50 m višinske razlike in z 8 vrati. Pri cicibankah je zmagala Četinova 24,9 pred Juretičevo 26,0, Žniderščevo 41,1 itd. Pri cicibanih pa Čater 20,3 pred Kraglom 21,7, Kraljem 22,4 itd.

T. Tavčar

LIBELA BOLJŠA OD AERA — Smučarji celjske Libele in Aera so se v nedeljo pomerili v dvoboju. To srečanje, ki naj bi postalo tradicionalno, je bilo odlično pripravljeno na smučiščih pri Celjski koči. Nastopilo je 21 tekmovalcev, zmagali pa so smučarji Libele s 523,6:566,3 sekunde.

Med posamezniki pa je zmagal član Libele Tanjšek 1:37,0 pred Nunčičem (Aero) 1:39,2, Zimškom (Libela) 1:39,3, Petkom (Aero) 1:42,0 in Mulejem (Libela) 1:45,3. jk

CELJANI DVAKRAT IZGUBILI V LJUBLJANI

V nadaljevanju republiškega moštvenega prvenstva so Celjani nastopili v Ljubljani proti Gradisu in izgubili oba dvoboja. Skupni rezultat: 13469 : 13290 za Gradis. Pri poraženih sta bila najboljša Veranič in Drušković.

PORAZ PROTI SLOVENJEM GRADCU — Članice KK Partizan Kovinar Štore so v II. kolu republiške lige nastopile v Slovenj Gradcu in izgubile proti tamkajšnji ekipi s 4659:4551 kegljev. Pri Celjankah sta bili najboljši Ocvirkova in Urhova, medtem ko je Ludvikova tokrat razočarala.

ZMAGA AERA — V Štorah je bil prijateljski šesteroboj v borbenih partijah, kjer je zmagala ekipa AERA 797 pred Celjskim tiskom, Štorami, Izletnikom, Libelo in Obnovo.

J. LUBEJ

URBANČIČEVA, ŠPOTRNICA LETA V SLOVENIJI

Športni novinarji v Sloveniji so tudi letos izbrali s pomočjo ankete najboljšega športnika in športnico Slovenije za lansko leto. Najboljša športnica je postala članica AD Kladivar Nataša Urbančič, športnik pa Ivo Daneu.

DRŽAVNEGA PRVENSTVA V KROSU NI BILO — Zaradi znane nesreče v Brezi je odpadlo tudi tekmovanje za državno prvenstvo v krosu. Izvedli so samo interni miting, da je selektor državne reprezentance lahko določil reprezentante za balkansko prvenstvo. Med člani v teku na 10 kilometrov je nastopil tudi Drago Žuntar, ki pa je med tekom odstopil. V reprezentanco se ni uvrstil noben Celjan.

PETERKA 190 CM V VIŠINO — V hali Kladivarja je bil atletski troboj ekip celjske gimnazije, STS in gimnazije iz Škofje Loke. V obeh konkurencah so zmagali prireditelji pred Škofjo Loko in TSS. Najboljši rezultat je dosegel Peterka (Gim. Celje), ki je skočil v višino 190 cm in dosegel osebni rekord. Zmagali so še Škoberne, Ilovar, Pavšer, Pozvek, Marolt in Smole.

DEVET STRELCEV IZPOLNILO NORMO

V prostorih EMO je bilo finalno tekmovanje za celjsko področje za »zlato puščico«. Nastopilo je 45 strelcev iz SD Branko Ivanuš, Kovinar Štore, Tempa, Ingrada, Metke, Miličniki, Avtoobnove in Bratov Dobrotinškov iz Vojnika.

Normo za republiško tekmovanje, ki bo predvidoma 29. marca v Ljubljani, so izpolnili: 1. Dečman (Kovinar) 544 krogov, 2. Tržan 535, 3. Sršen 530, 4. Jager 529, 5. Dobovičnik (vsi SD B. Ivanuš) 527, 6. Štor (Kovinar) 525, 7. Dobovičnik 525, 8. Tržan (oba SD Branko Ivanuš) 525, 9. Kočevar (Tempo) 525 krogov. Deseti je bil Vanovšek (Tempo), ki pa s 515 krogi ni izpolnil norme za nastop v Ljubljani. Zmagovalec Dečman je tako osvojil zlato puščico za področno tekmovanje. I. JERAM

iz skupščinskih dvoran

ŽALEC

SPREMENJEN DELOVNI ČAS

Na zadnjem zboru volivcev v Galiciji so volivci med drugim vprašali ali je možno spremeniti delovni čas v upravi skupščine občine Žalec in to ob sredah od 7. do 17. ure. Dosedanji delovni čas je po mnenju volivcev ugoden samo za prebivalce Žalca, ljudi iz ostalih krajev občine pa ne.

Odgovor: »Delovni čas v upravnih organih občinskih skupščin je določen z republiškim zakonom in ga občinska skupščina ni pristojna spreminjati.

POVRAČILO ŠKODE, KI JO POVZROČA DIVJAD

Prebivalci Vranskega so na zadnjem zboru volivcev razpravljali tudi o povračilu škode, ki jo povzroča divjad. Res je, da del škode povrne lovska družina, vendar odškodnina nikoli ne doseže realne vsote. Volivci so predlagali pristojnim organom, da spremenijo predpis.

Odgovor: »Lastniki oziroma uporabniki zemljišč so upravičeni na odškodnino oziroma škodo, ki jo povzroča divjad, če so poskrbeli za zavarovanje pred škodo po divjadi na način, ki je splošno veljaven v določenih krajevnih razmerah. V občini Žalec niso krajevnim razmeram primeren način zavarovanja pred škodo ograjene parcele, temveč npr. strašila, premazi rastlin itd. Če se organizacija, ki gospodari z loviščem in lastnik oziroma uporabnik zemljišča ne sporazumeta za obseg škode, rešuje odškodninske spore oddelek za gospodarstvo občine, če pa je zahtevana odškodnina večja od 250 din, pa pristojno sodišče.«

CELJE

ŽELEZNA OGRAJA IN MUZEJSKI TRG

Edi Tajnšek, odbornik: Ali je možno leseno ograjo na Savinjskem nabrežju zamenjati za železno in ali se ne da na Muzejskem trgu urediti nasad na prostoru, ki je pripravljen za zelenico?

OSKAR NAGLAV, tajnik: Na vprašanje tov. Tajnška je upravni organ za gradbene, komunalne in stanovanjske zadeve odgovoril, da bi zamenjava lesene ograje na mostičku ob Savinjskem nabrežju z železno ne bila ekonomična, ker bo v kratkem prišlo do rekonstrukcije te ceste. Gre namreč za dejstvo, da bo tu položen kanalski zbiralec št. I. — Glede ureditve nasadov na Muzejskem trgu pa so odborniku odgovorili, da bodo strokovnjaki to zadevo letos proučili in v naslednjem letu naročili načrte.

PLOČNIKI IN AVTOBUSNO POSTAJALIŠČE

SREČKO URŠIČ, odbornik: Kdo je dolžen čistiti pločnike na Ljubljanski cesti in kakšni so bili razlogi, da je prišlo do ukinitve avtobusnega postajališča pri kopališču na Ljubljanski cesti?

OSKAR NAGLAV, tajnik: Pristojna služba pojasnjuje, da pločniki ob Ljubljanski cesti v resnici niso bili redno čiščeni. Vzrok je v tem, ker so hodniki v makadamski izvedbi. Letos jih bodo asfaltirali in tako bo zagotovljeno lažje čiščenje tudi v zimskem času.

Avtobusno postajališče pri kopališču na Ljubljanski cesti pa je bilo ukinjeno na predlog prometne komisije pri oddelku za notranje in splošne zadeve, zlasti zato, ker je bilo 200 metrov niže, pri samopostrežni trgovini Merxa, odprto novo. Prometna komisija se je odločila za ta korak zaradi prometno varnostnih razlogov.

LAŠKO

Janko Ferlinc (Jagnjenica): KDO JE DOLŽAN SKRBETI ZA SPOMENIKE PADLIM V PRVI SVETOVNI VOJNI?

Na seji občinske skupščine v Laškem je odbornik Janko Ferlinc vprašal, kdo je dolžan skrbeti za spomenike padlim vojakom Slovencem v prvi svetovni vojni. Hkrati je vprašal tudi za cesto Radeče —Jagnjenica, ki se je v zadnjih dveh zimah popolnoma »razcvetela«.

PREDSEDNIK OBČINSKE SKUPŠČINE, Miha Prosen, je odgovoril, da je za take spomenike dolžna skrbeti občina, da pa predloge o popravilih in obnovah dajejo krajevne skupnosti. Glede ceste je povedal, da se ljubljansko cestno podjetje tudi na časopisno kritiko zaenkrat še ni zmenilo, da pa bo upravni organ skupščine vztrajal, da cesto podjetje uredi, kot je obljubilo.

Stanka Vizovišek (Rimske Toplice): NIHČE NE UPOŠTEVA NAROČIL ZA POPRAVILO ŠOL

Na seji skupščine je Stanka Vizovišek, odbornica zbora delovnih skupnosti vprašala, kaj naj vodstvo še ukrene, ker na naročilnice za popravilo šol v Lazišah in na Lokavcu ni odziva.

MIHA PROSEN, predsednik občinske skupščine, je bil mnenja, da bi bilo treba z ustreznimi podjetji skleniti pogodbo, če naročilnica ne zadostuje. Predstavnik podjetja iz Laškega pa je povedal, da je material za kleparska dela sicer že ves pripravljen, da pa zaradi snega in slabe ceste ne morejo priti do omenjenih šol.

SPREJEM SANACIJSKEGA NAČRTA V CINKARNI CELJE JE PEREČ

Četudi ni umestno govoriti o pomembnih oziroma manj pomembnih točkah dnevnega reda, ki so jih obravnavali na trinajsti skupni seji članov obeh zborov skupščine občine Celje, je vsekakor izredno razveseljiva pripravljenost odbornikov in skupščine kot celote, da z vsemi razpoložljivimi sredstvi pomagajo k čim prejšnji rešitvi nekaterih problemov v cinkarni. Skupščina bo že zaradi veljavnih predpisov morala razpravljati o predlogu sanacijskega načrta v tem podjetju; odborniki pa so v tej zvezi dodali, da pridejo tudi na izredno zasedanje, če bo treba in če bi tako prispevali svoj delež k skorajšnji rešitvi vprašanj. Kot vse kaže, bo cinkarna pripravila predlog sanacijskega načrta že do konca tega meseca.

Na skupni seji, v petek, 13. marca, pa so se odborniki poleg tega seznanili s potekom zbora delegatov občin pri skupščini SR Slovenije, posebno pa še z delom odborniške komisije za prošnje in pritožbe — poročilo je posredoval njen predsednik Srečko Uršič — ter z delom občinskih inšpekcijskih služb.

Vtem ko so odložili sklepanje o določitvi najnižjih osebnih dohodkov delavcev pri zasebnih delodajalcih, sa na predlog sveta za terciarno gospodarstvo sprejeli odred bo, po kateri morajo pekarne do 31. decembra 1972. let prilagoditi svoje prostore in opremo določbam pravilnik o tehničnih pogojih pri grad nji in rekonstrukciji pekarn

M. B

IZ DELA CELJSKE DAVČNE UPRAVE

KOMU KORISTIJO ZAMUDE?

Nič novega in posebnega. Kot vsako leto, tako je davčna uprava v Celju tudi letos na običajen način pozvala vse zavezance prispevkov in davkov k vložitvi davčnih napovedi za 1969. leto in nekatere tudi za letošnje leto. Tako so to prijavo morali izpolniti vsi tisti občani, katerih osebni dohodek je lani presegel 20.000 dinarjev, zatem vsi zavezanci davka od stavb, enoetažnih stanovanj ali weekend hišic, vsi prispevni zavezanci od obrti in intelektualnih storitev.

Po dosedanjih podatkih je davčne prijave za odmero prispevka od skupnega dohodka občanov vložilo okoli 2.300 zavezancev, kar je za okoli 40 % več kot lani. Od 670 obrtnikov, ki bi morali oddati prijave oziroma napovedi, je to delo pravočasno opravilo le 508 zasebnih obrtnikov. Tako je davčna uprava morala te zamudnike posebej opozoriti na dolžnost. Žal, tudi ta opozorila niso zalegla in nekateri obrtniki odlašajo, čeprav nihče ne ve zakaj. Najslabše stanje pa je pri prijavah za odmero davka od stavb. Takšnih zavezancev je v celjski občini približno 2.000, doslej pa je prijave vložilo le okoli 190! Tudi ti zavezanci imajo gluha ušesa, četudi je davčna uprava naslovila nanje dodaten poziv za oddajo prijav. Vse kaže, da bo morala davčna uprava preiti od splošnih k posameznim pozivom. Le zakaj je treba nekatere ljudi večkrat opozarjati na dolžnosti? Lahko bi rekli, da takšnega odnosa ne kažejo tedaj, ko gre za uveljavitev pravic!

Glede odnosa davčne uprave do zasebnih obrtnikov pa moramo reči, da se je bistveno spremenil in da je dober. Kolektiv davčne uprave namreč teži, da bi ti odnosi temeljili na pošteni osnovi, da bi vse probleme reševali sporazumno in seveda na podlagi zakonitih predpisov. »Menimo,« je v tej zvezi dejal načelnik davčne uprave, Edo Klovar, »da so poslovne knjige, ki so jih zavezanci dolžni voditi, tiste, ki bodo, če bodo seveda pravilno vodene, izravnale vsa morebitna nesoglasja. Odmera po dejanskem dohodku bo namreč tista, ki bo postavila zavezanca v odnos do davčne uprave in s tem do družbe. Le na podlagi dobro vodene poslovne knjige ali knjig, bo lahko za vezanec dokazoval dejansk promet, dohodek in s tem t di osnovo za obdavčitev.«

In kdaj bodo končane o mere vseh vrst prispevkov i davkov za lansko leto? N vsak način prej kot lansk leto; to tudi zavoljo bolje o ganizirane službe. In če b ne bilo zamudnikov, ki ji je treba posebej pozivati, b delo prav gotovo lažje stekl k svojemu koncu.

Odmera prispevka od sku nega dohodka občanov b predvidoma končana v maj odmera prispevka od kmeti ske dejavnosti konec aprila odmera davka od stavb bo za ključena približno v junij dočim bo obrtna odmera glavnem končana meseca j lija.

M. Boš

ŠTIPENDIJE NAJ BODO STIMULATIVNE

● Na 2. seji občinske konference ZK Slovenske Konjice bodo govorili o gospodarstvu in pomanjkanju kadrov

V Slovenskih Konjicah se v teh dneh pripravljajo na drugo sejo občinske konference Zveze komunistov, ki bo predvidoma koncem tega meseca. Sprejeli bodo akcijski program, ki so ga že izdelale osnovne organizacije, komisije in občinski komite, katerega del je celo že realiziran.

Še pomembnejša pa je druga točka seje in sicer ocena trenutne gospodarske situacije v občini in naloga članov Zveze komunistov ob tem. Nosilec priprav na sejo je komisija za družbeno ekonomske odnose, ki je formirala dve skupini komunistov — strokovnjakov s tega področja — ter jih zadolžila, da pripravijo potrebne materiale.

Prva skupina bo prikazala in izdelala globalen pregled gospodarjenja v občini za preteklo leto ter tako opozorila na izhodišča za osnovne naloge, ki jih bo potrebno v občini uresničiti v tem letu. Druga skupina pa pripravlja idejno politična izhodišča na podlagi te globalne ocene. Tako se bodo morali na seji konference dogovoriti za zelo konkretne naloge, ker bodo sprejeli tudi datumsko in osebno preciziran program izvajanja sklepov. S samo oceno in programom nalog se hočejo konjiški komunisti vključiti v regionalni razvoj in v razvoj same republike na področju gospodarstva.

Pričakujemo lahko, da bo seja zelo uspešna, predvsem zaradi precejšnje konkretizacije vseh problemov. Tako bodo vodilni delavci iz konjiških delovnih organizacij na seji povedali svoje zamisli o orientaciji poslovanja posameznega podjetja.

Komunisti Slovenskih Konjic bodo nedvomno morali na bližnji seji razpravljati tudi o vse očitnejšem problemu kadrovskega deficita v gospodarstvu in drugod. V Konjicah se že nekaj časa zavedajo, da je pomanjkanje strokovnih kadrov eden glavnih vzrokov za težave, ki nastajajo iz dneva v dan. Težko bi bilo reči, da so v Slovenskih Konjicah dosedaj skrbeli za kadre manj kot v drugih slovenskih občinah. Problem je v tem, da strokovnjakov niso mogli ali znali ohraniti doma, tako da je mnogo ljudi, ki bi lahko za domačo proizvodnjo marsikaj pomenili, odšlo v tujino. Zato se bodo komunisti zavzeli za fo miranje občinskega sklada i štipendiranje, v katerega n bi prispevale vse delovne o ganizacije, oziroma vsa dru ba. Zanimivo je mnenje n katerih, da je nemogoče š pendirati mlade ljudi tak da jim daš mesečno 250 d narjev in jih prepustiš, d živijo kakor morejo in zn jo. Mnogi v Konjicah zag varjajo mišljenje, da je p trebno dati tem študento višjo startno osnovo kot dosedanja in nato štipendi večati vsako leto kot je vi tudi povprečni osebni doh dek v komuni. Le z odloč politiko dolgoročnega štip diranja bo mogoče zagotov sposobne kadre.

Pred sejo bodo pripravili nekaterih aktualnih vpra nji tudi krajše teze in z n mi seznanili komuniste v o čini.

M. SENIČ

USPEŠNO DELO IN MNOGI PROBLEMI

Gasilsko društvo Rogatec je podalo pred nekaj dnevi obračun o svojem lanskoletnem delu ob polnoštevilni udeležbi članov ter mnogih gostov — z obeh strani Sotle. Mala dvorana v gostilni »Pri pošti« je bila nabito polna gasilcev, ki jih je pozdravil predsednik domačega društva tov. Blažun, ki je po običajnih formalnostih orisal društveno delo v l. 1969. Poleg posredovanj pri požarih je imelo društvo precej vaj, sodelovalo je pri mnogih proslavah, na primer v Ptuju, Metliki ter prireditvah gasilskih društev v sosednjih krajih. Posebej je omenil stike s hrvaškimi gasilci. Društvo se bori z velikimi finančnimi težavami, ki jih je vsaj deloma omililo z dohodki srečolova ter prodajo koledarjev. Tudi letos bo moralo društvo najprej samo poiskati vire dohodkov in šele potem trkati na druga vrata. Omembe vredno je sodelovanje gasilcev s SZDL in RK pri raznih skupnih dejavnostih. Povedal je še, da je društvena oprema v slabem stanju. Gasilski dom je v obupnem stanju, stanovanjsko podjetje v Šmarju p. J. bo pač moralo stavbo temeljito popraviti, saj je po pogodbi dolžno to napraviti. Tudi stolp je potreben obnove, ki jo bo moralo opraviti društvo samo.

Poveljnik je nato poročal, da so lani posredovali pri 9 požarih, da ima društvo samo mnogo potreb, a pomagati mora tudi okoliškim trojkam. V večjih naseljih bi morali zgraditi vodne zbiralnike ter nabaviti prenosne brizgalne. Društvo naj že letos začne pripravljati dostojno praznovanje 100-letnice obstoja, ki bo l. 1971. Gasilci imajo tudi važne naloge pri vseljudski obrambi, ki jih morajo vestno opravljati.

Poročiloma blagajnika in nadzornega odbora je sledil živahen razgovor. Izbrali nov upravni in nadzorni bor, za predsednika pa so i novno izvolili priljubljen tov. Blažuna. — Po končan zborovanju so prebili gas nekaj uric dobro razpolož v prijateljskih pogovorih.

Z

OBVESTILO

Male oglase sprejemamo načelno v upravi lista vsak teden do 10. ure v soboto. Izjemoma sprejemamo naročila za male oglase iz oddaljenih krajev, bolnišnic, zavodov in podobno, tudi v pismih, če nakaže naročnik istočasno ustrezno vsoto denarja.
N TEDNIK, OGLASNI ODDELEK IN SPREJEM RADIJSKIH OBJAV TER ČESTITK, Celje, Trg V. kongresa 10

CELOTEN KOLEKTIV CINKARNE

ZAHTEVA DOSLEDNO IZVAJANJE NALOG ZNOTRAJ PODJETJA IN PRIČAKOVANO POMOČ OD ZUNAJ

Kriza v Cinkarni še traja, ker pač zunanjih zadev ni bilo moč urediti tako hitro kot bi pričakovali. Posledice krize in lanskoletne izgube občuti na svojih plečih celoten kolektiv. To breme je tolikanj težje spričo dejstva, da se prav v zadnjih tednih v Cinkarni veliko in prizadevno dela, vendar plačila za opravljeno delo, tistega pravega, ne more biti. Realna slika položaja je očitno do nadrobnosti poznana slehernemu delavcu v podjetju. Navsezadnje to niti ni čudno, saj so prav v zadnjih dneh na intenzivnih pogovorih v obratih in oddelkih odkrito in pošteno spregovorili o zadevah, ki se tičejo kolektiva samega in o tistih, ki bi jih bilo potrebno urediti s pomočjo in razumevanjem družbe. Zahteve tako navznotri kot navzven so realne.

KOMUNISTI GOVORILI BREZ OVINKARJENJA

Stališča komunistov na izredni konferenci organizacije ZK v Cinkarni so bila jasna in odločna. Takšno oceno je dal konferenci celoten kolektiv. In zakaj so bila ta stališča jasna, odločna in realna? Nesporno je, da so bila takšna zato, ker so se komunisti neposredno na številnih razgovorih v obratih in oddelkih lahko soočili z realnimi pogledi sodelavcev, ker so začutili skupno voljo in pripravljenost vseh za ozdravitev razmer. Če so stališča komunistov dobila tolikšno oporo v celotnem kolektivu, pomeni, da se v prihodnje od realizacije teh stališč ne more odstopiti za pol pedi. Podpora in zaupanje ter neposredna pripravljenost celotnega kolektiva, da vzdrži tudi to slednjo preizkušnjo ne more in ne sme biti izigrana.

Tu ne bi znova pogrevali, da so na izredni konferenci ZK brez ovinkarjenja načeli več notranjih slabosti. Bilo je dovolj konkretno povedano za katere slabosti gre in kdo je zanje odgovoren. Ne gre zatiskati očesa pred dejstvom, da imajo delavci v neposredni proizvodnji zelo malo možnosti vplivanja na politiko poslovanja, finančne učinkovitosti plasmaja in podobno. Njihova delovna prizadevnost je razvidna iz konkretnih rezultatov dela, zato je tudi njihova udeležba pri odgovornosti za sedanji položaj zelo majhna. Na konferenci so med drugim tudi opozorili, da so velike notranje rezerve nedvomno v visoko strokovnih kadrih, od katerih pa mnogi niso zaposleni tako, da bi kar najkoristneje sproščali svoje umske sposobnosti.

Stališča konference in celotnega kolektiva so dovolj jasna. Mimo notranjih ukrepov, za katerih realizacijo se zavzema celotni kolektiv velja omeniti odločno zahtevo za regulacijo nekaterih sistemskih vprašanj, ki avtomatično zavirajo razvoj cinkarne. Tu gre predvsem za zvišanje izvoznih premij, za znižanje uvoznih carin na koncentrate ter za zvišanje cen cinka in cinkovih proizvodov na domačem tržišču. Kolektiv v celoti podpira tudi prizadevanja vodstva podjetja, da se doseže z Jugobanko sporazum o odlogu plačila anuitet za 3 leta in znižanje obrestne stopnje. Splet rešenih zadev iz zvezne in bančne pristojnosti bi omogočil zdrav start na realizaciji sanacijskega programa in preorientacije proizvodnje cinkarne na akomulativnejše produkte.

HITREJŠE REAGIRANJE OD ZUNAJ

Kot smo zapisali je poleg notranjih naporov v samem podjetju zagotovitev zdravega perspektivnega razvoja Cinkarne tudi odvisna od hitrega reagiranja in sprememb vprašanj sistemskega značaja, katerih posledice čuti podjetje že vse od začetka izvajanja reforme. V kolektivu vlada prepričanje, zasnovano na osnovi dosedanjih reakcij izven podjetja, da je širša družbena skupnost premalo zavzeta za urejanje cinkarniških težav in sploh barvaste metalurgije. Določen indiferenten odnos (tudi v republiki Sloveniji), je povzročil, da se še danes ne ve za mesto Cinkarne v nadaljnem razvoju slovenskega in jugoslovanskega gospodarstva. Se je potlej čuditi odločni zahtevi, da zunanji činitelji hitreje reagirajo na resno situacijo in omogočijo zdravo perspektivo?

In vendar se v zadnjem času tudi okrog tega čuti odjuga. V takšnem smislu je bila kolektivu Cinkarne sporočena tudi izjava predsednika Izvršnega sveta SR Slovenije Staneta Kavčiča, ko se je med drugim zaradi bolezni opravičil, da ne more na izredno konferenco ZKS. »Temeljito sem proučil stališča vodstva cinkarne, občinskega komiteja ZKS ter občinske skupščine Celje. V zvezi s tem ugotavljam, da je Cinkarna stopila na pot sanacije razmer. Izvršni svet bo zelo energično zahteval od zvezne administracije naj sprejme ustrezne ukrepe in uredi zadeve sistemskega značaja«, je dejal v svoji izjavi Stane Kavčič.

F. KRIVEC

SPREJETI DRUŽBENI DOGOVORI

KOZJANCI NE TERJAJO MILOŠČINE, AMPAK PRAVICE

Na zadnji seji občinske skupščine v Šmarju pri Jelšah so sprejeli predlog komunalnega programa za letošnjo leto kakor tudi predloge družbenih dogovorov o financiranju javnih služb. O gradivu, ki je sestavni del letošnjega proračuna, bodo do konca meseca, ko bi ga naj skupščina dokončno sprejela, razpravljali še občani.

Poleg nekaterih socialnih problemov je bila v razpravi dalj časa v ospredju komunalna problematika, zlasti obnova in gradnja nekaterih cest. Čeprav je za te namene predvideno letos nekaj več denarja, kot ga je bilo lani, vseh potreb še zdaleč ne bo mogoče zadovoljiti. Tako je na primer v občini 122 kilometrov cest IV. reda, od katerih jih lahko vzdržujejo le 52 kilometrov. Odprto je vprašanje dograditve ceste Šmarje—Vinska gora, ki jo, kot so ugotovili, gradijo že 25 let in je s sredstvi, ki so jih lahko zanjo namenili, tudi letos ne bodo mogli dokončati. Podobno je za dograditev vodovoda v Rogatcu zmanjkalo 230 tisoč din. To pa sta seveda le dva primera.

V nadaljevanju seje so odborniki sprejeli družbene dogovore o financiranju javnih služb v občini (občinske uprave, družbenopolitičnih organizacij, občinskega sodišča, organa za kaznovanje in temeljne izobraževalne skupnosti). Po teh dogovorih, ki pomenijo velik korak dalje, naj bi zaposlene delavce v javnih službah nagrajevali v skladu s katalogom o vrednotenju dela republiškega sindikata delavcev družbenih dejavnosti. Šmarska občina je med zadnjimi v republiki, ki tako rekoč »lovi« republiško poprečje na tem področju, odločitev pa je bila nujna, če naj zagotovi ustrezne pogoje tudi novim strokovnim kadrom.

Precejšen del razprave je bil ob koncu posvečen tako imenovani akciji Kozjansko. Kot so menili, k razvoju Slovenije nobena slovenska pokrajina ni prispevala več kot Kozjansko, zato Kozjanci ne terjajo nikakršne miloščine, ampak samo svoje pravice. Izrazili so hvaležnost vsem, ki so se v tej humani akciji odzvali, hkrati pa tudi bojazen, da bi s socialno pomočjo zameglili to, kar je slovenska skupnost dejansko Kozjanskemu dolžna. To pa gotovo niso obleke, obutev, odeje ali denarni prispevki v takšni obliki, pač pa, kot je bilo rečeno, predvsem ustvarjanje možnosti, da bo lahko tudi kozjanski človek v ekonomskem smislu zadihal. Gre skratka za nadaljevanje tiste akcije, ki je bila začeta na Planini. Razmeram velja torej pogumno pogledati v oči in poiskati dolgoročne rešitve!

D. HRIBAR

UVELJAVLJANJE XV. AMANDMAJA

Komite občinske konference ZKS Mozirje je imel v četrtek, 5. marca razširjeno sejo. Na njej so sodelovali tudi člani predsedstva občinskega sindikalnega sveta, direktorji delovnih organizacij in člani komisije za družbeno ekonomska vprašanja. Seje se je udeležil tudi sekretar sekretariata CK ZK Slovenije Andrej inž. Marinc.

Posvetovanje je bilo posvečeno obravnavi problematike dosedanjega nivoja razvoja samoupravljanja v delovnih organizacijah, uveljavljanju XV. ustavnega amandmaja v statutih delovnih organizacij mozirske občine in problematiki družbeno ekonomskega izobraževanja zaposlenih in vodstvenih aktivov družbeno političnih organizacij.

V razpravi, ki se je razvila po uvodnih mislih KOZIČ inž. Dese in HERČEK Huberta, so diskutanti opozorili na najbistvenejše probleme, ki se pojavljajo v dosedanji samoupravni praksi. Njihova skupna ugotovitev je bila, da se je dosedaj posvečalo premalo pozornosti vprašanjem nadaljnjega usposabljanja članov samoupravnih organov in sistematičnega informiranja članov delovnih kolektivov.

V zvezi z dosedaj sprejetimi statuti delovnih organizacij, ki so že vsklajeni z ustavnim amandmajem je bilo ugotovljeno, da so dosedaj sprejeti statuti dobri, da v njih ni v nobenem primeru zasleditи teženj po tem, da bi se zmanjševala vloga neposrednega samoupravljalca, ravno obratno, s konkretizacijo oblik neposrednega samoupravljanja člani delovnih kolektivov pridobivajo na možnostih, da čim bolj plodno sodelujejo v samoupravnem življenju delovnih organizacij.

Sekretar inž. Andrej Marinc je v svoji razpravi opozoril na razprave, ki so se v obdobju priprav statutov vršile v določenih krogih. Nakazal je nekatera dejstva, ki jih je potrebno pri sestavi statutov upoštevati. Poudaril je samostojnost delovnih organizacij, pri vseh tistih vprašanjih, ki jim jih ustavni amandma prepušča v avtonomno reševanje.

Na koncu so sprejeli program družbeno političnega izobraževanja v letu 1970.

H.

DRAGAN V ŽALCU IN POLZELI

Zvone Dragan, predsednik ekonomske komisije pri CK ZKS je predaval v Žalcu o gospodarski reformi, samoupravljanju in 15. ustavnem amandmaju. Seminar je za družbeno-politične delavce in vodilne uslužbence v delovnih organizacijah organizirala komisija za idejno politično usposabljanje komunistov pri Občinski konferenci ZKS v Žalcu. Popoldan se je Zvone Dragan udeležil razgovora v tovarni nogavic Lastovka na Polzeli.

pišmo bralcev

PRIJETNO PRESENEČENJE OB DNEVU ŽENA

Dolžnost mi narekuje, da se zahvalim za presenečenje, katerega so nam materam pripravili kolektiv in otroci Osnovne šole ter SZDL v Braslovčah.

Že v petek smo bile povabljene vse matere v prostore Osnovne šole in to za vsak razred posebej. Zelo sem bila presenečena nad pozornostjo tov. Hribernikove, razredničarke 5. razr. Pripravila nam je majhen program in zakusko. V soboto večer pa je bil pripravljen zelo bogat program otrok Osnovne šole in pa pogosttev vseh žena s strani SZDL oziroma vseh organizacij v Braslovčah.

Zelo rada bi se zahvalila vsem organizatorjem te prireditve, posebno še tov. ravnatelju Dosedla Fricu za pozdravni govor, tov. Dolar Bernardi za potrpežljivost pri pripravi programa in ravno tako tov. Prohinarjevi.

Še enkrat vsem skupaj lepa hvala!

Marija Rojnik

RDEČI KRIŽ IN POMOČ KOZJANSKI

Dne 27. II. t. l. piše »Delo« o zbirki raznih oblačil in obuval revni Kozjanski. Revščina in zaostalost sta dvoje. Lepo je, da se Rdeči križ zavzame za Kozjansko, a vendar se z zbirko oblek in obuval Kozjansko ne bo izkobacalo iz zaostalosti. Z ozirom na zasluge Kozjanske med NOB in na žrtve, bi bilo bolj pravično, da bi bilo Kozjansko 25 let po osvoboditvi samo gospodarsko tako močno, da bi lahko delilo drugim.

Izhod iz zaostalosti je predvsem v dobrih cestah, da bodo postali kraji povezani z industrijskimi centri in da se bodo vsaj mladi ljudje lahko s prevoznimi sredstvi posluževali dela v tovarnah in da bodo kmetje svoje pridelke laže izvažali. Dobro bi bilo na Kozjanskem napraviti tudi kakšno tovarno, da bodo ljudje, ki nimajo dosti zemlje sami zaslužili in tako s pokojninami dočakali starost, da ne bodo odvisni od raznih podpor. Le na tak način bi se Kozjansko dvignilo iz zaostalosti.

Če bi imelo Kozjansko dobre ceste, bi se samo gospodarsko utrdilo in bi mladi ljudje doma dosegli svoj življenjski cilj, za kar bi imela celotna skupnost večje koristi. Ni častno, da bi se Kozjanskemu pomagalo le z miloščinami.

P. J.

PISMO IZ BOLNIŠNICE

Ko se dan za dnem oziram po strehah hiš mesta Celja, sem se spomnila tudi na vas. Sem namreč že tri tedne v bolnici in že ne vem več kaj početi, da bi si krajšala čas.

Vem, da mi ne boste zamerili, če vam od tu pošiljam tople pozdrave. Mislim, da je malo ljudi, da bi jih usoda ne pripeljala tudi v bolnišnico. Tudi jaz sem se znašla tu na zdravljenju in nič še ne vem, kdaj bom šla lahko domov. Kadar mi je dolgčas, vzamem v roke svinčnik in si zapišem kako pesmico in hitro pozabim na težave. Eno od teh vam pošiljam, ker mislim, da ste tudi pri vas ljubitelji Savinjske doline.

Lepo vas pozdravlja

PAVLA LOJEN,
materinski dom

Pripis uredništva: Hvala za pismo. Pesmica je kar čedna, žal jih za enkrat praviloma ne objavljamo, ker imamo premalo razpoložljivega prostora. Želimo vam skorajšnje okrevanje in povratek med svoje domače. Oglasite se še kaj!

KAKO BO S KAMNOLOMOM?

Sem vaša naročnica in zelo rada prebiram Novi tednik. V njem sem našla napisanih tudi nekaj vrstic o življenju z Kozjanskega.

Rada bi vas nekaj vprašala v zvezi z zadevo s Pletovarja 24. Lastnica tega posestva Elizabeta Gaber je sklenila pogodbo z gozdnim obratom Celje za kamnolom v letu 1967 za dobo petih let. Gozdni obrat bi koristil gramoz za cesto Butarje pri Ponikvi. Koncem leta 1968 pa je Elizabeta Gaber umrla in do takrat kamnoloma niso nič koristili. Prišli pa so 10. avgusta 1969 in začeli minirati gramoz ter ga odvozili okoli dva tisoč kubikov.

Dne 11. aprila 1969 je prevzel posestvo Anton Gaber in s tem tudi vse dolgove in dediščino (nas je sedem dedičev). Tako so delavci v avgustu naredili precejšnjo škodo na vinogradu, ko pa je lastnik to prijavil, ni prišel nihče škode cenit. Edini dohodek na tem posestvu je kamnolom, katerega pa gozdni obrat izkorišča brezplačno. Na posestvu živi osemčlanska družina z malimi otroci (od 10 mesecev do 11 let). Tudi mi ostali dedič zahtevamo izplačano doto iz posestva.

Rada bi vedela, če ima gozdni obrat pravico izkoriščati to posestvo, oziroma kamnolom!

Marija Hribernik,
Žiče 38, Loče

PRIPIS UREDNISTVA!

Vse je odvisno od tega, kako je bila sestavljena pogodba, ker pa le-te nimamo, vam tokrat še ne moremo odgovoriti. Prepričani pa smo, da bo Gozdni obrat na osnovi te objave pripravil ustrezen odgovor, ki vam ga bomo takoj posredovali.

ŠE VEDNO IZKORIŠČANJE

Nadaljevanje s 1. strani

Predsedstvo občinske konference ZMS je pripravilo izredno zanimivo analizo o nekaterih vprašanjih ekonomskega in samoupravnega položaja učencev v poklicu. V anketi je odgovarjalo 824 učencev štirih celjskih največjih strokovnih šol.

Ne gre nam, da bi razpravljali o življenjskih stroških ali potrebah mladega človeka, vendar je resnica, da največji del učencev še vedno prejema tako v času šolanja kot praktičnega dela v delovni organizaciji nagrado oziroma štipendijo v višini od 120 do 200 dinarjev. Le izredno malo jih je, ki si poiščejo dodatni zaslužek po končanem pouku. 62 odstotkov učencev dela do osem ur, 31 odstotkov do 10 ur in sedem odstotkov nad 10 ur. O najrazličnejših primerih izkoriščanja »vajencev« se samo šušlja in je zelo težko priti do resničnih primerov. Zakaj? Učno mesto je težko dobiti in vsakdo raje prenese triletno izkoriščanje delodajalca, kot pa da bi mesto izgubil. Še posebej pride do izraza takšno izkoriščanje pri nekaterih zasebnih proizvajalcih. Tudi takšni so med njimi, ki pišejo opravičila za učence, češ da so bolni in ne morejo v šolo, v resnici pa zaradi nujnega dela garajo v delavnicah tudi po štirinajst ur. Znan je primer krojača, kjer morajo mlada dekleta šivati po končani šoli tudi po 12 ur dnevno. Precejšnje je število učencev, ki morajo poleg svojega dela opravljati tudi takšna, ki nimajo nobene zveze z njihovim poklicem. Optimisti so tisti, ki menijo, da »vajenec« ne služi več istim namenom raznih delodajalcev, kot je bilo nekoč. Še vedno je »fant za vse«, pa naj bo to spravljanje premoga ali nakupovanje malice. Pozimi ima največ učencev dopust do sedem dni, medtem ko jih 26 odstotkov dopusta nima. Nekoliko bolje je poleti, ko ima 68 odstotkov učencev dopust mesec dni. Izredno zanimivi so odgovori na vprašanje ali lahko dajete v vašem delovnem okolju pripombe in predloge. 21 odstotkov anketiranih je odgovorilo sploh ne, 55 bolj malo, 5 odstotkov precej in 19 odstotkov kadar želim. Polovica anketiranih pozna svoje zakonite pravice in dolžnosti, 47 odst. pa samo delno, 2 odstotka učencev pa jih sploh ne poznata. Večina učencev meni, da je današnji položaj učenca v poklicu nekoliko slabši kot pri ostalih članih naše družbe, 26 odstotkov ga je izenačilo s položajem ostalih ljudi, 11 pa kot izredno slabega. Precej enotno je mnenje učencev o tem, da je v šolskih programih premalo teoretičnih predmetov, ki bi bolje ustrezali zahtevam prakse.

Problem poklicnega izobraževanja in sploh položaja učencev v poklicu smo pri nas zelo redko ali vsaj skopo obravnavali, zato ni čudno, da je takšno zanemarjanje problematike kopičilo nove in nove probleme. Žal večina učiteljev na poklicnih šolah nima potrebnih kvalifikacij. Pri podajanju snovi ni nujno biti samo strokovnjak temveč tudi pedagog. Slaba struktura je posledica gledanja naše družbe na sistem poklicnega izobraževanja. Marsikdaj nastajajo tudi težave v tem, da imamo sicer strokovne učitelje, glede na svojo ideologijo pa mladega človeka ne morejo osposobiti kot člana socialistične družbe. Poklicne šole delujejo v bistveno slabših pogojih kot druge šole pri nas. Primanjkuje jim učnih pripomočkov, prostori so slabi, nemogoč je kabinetski pouk. Tudi mimo teh dejstev ne smemo pri obravnavi tega dela šolstva, saj takšno stanje ne pripomore k boljšim uspehom učencem in vzgojiteljskemu kadru.

Praktično usposabljanje v delovnih organizacijah in pri zasebnih delodajalcih je problematično predvsem v tem, ker ne predstavlja logičnega sestavnega dela celotnega izobraževanja. Ni vezi med teorijo in prakso. Zaradi tega nastaja vrsta posameznih problemov, ki marsikateremu učencu priskutijo njegov poklic.

21 odstotkov učencev v poklicu se še vedno usposablja pri zasebnikih. Vendar ali je to sploh perspektivno? Ali ne bo potrebno nekoč za vedno prekiniti s takšnim usposabljanjem, ki večkrat meji na izkoriščanje in vsem učencem zagotoviti normalno vključevanje v delovni proces kolektiva? Žal so med zasebniki še vedno takšni, ki imajo veliko učencev zaradi tega, ker so kot »delovna sila« najcenejši.

Še mnogo je problemov v strokovnem šolstvu in praktičnem usposabljanju učencev za poklic, ki jih je nemogoče vsaj bežno obdelati v nekaj stavkih. Problematika je tako pestra in prepletena, da bodo potrebne vse sile v naši družbi za rešitev vsaj osnovnih problemov. Napačno bi bilo namreč misliti, da lahko z nekaj ukrepi pomagamo strokovnemu šolstvu, potreben je zakon, ki bo spremenil dosedanjega in zajel ves izobraževalni sistem pri nas, od osnovne šole do univerze.

Mladi v Celju so na izredno dobro pripravljeni konferenci razpravljali o tej problematiki in sprejeli vrsto stališč, ki jim bodo osnova za delo v naslednjem obdobju. Glede na velikost zadanih nalog pa je nemogoče pričakovati njihovo uresničitev, če bodo mladi pri tem osamljeni.

V osnovi gre prav gotovo za to, da je potrebno zagotoviti poklicnim šolam enakovredno mesto kot ostalim srednjim šolam. Zavzeti se bo potrebno za to, da posebne izobraževalne skupnosti financirajo poklicne šole, da bo pedagoško delo na šolah primerno stimulirano in ne nazadnje je nujnost, da se položaj učencev v poklicu zakonsko uredi in da bo v učnih programih poleg strokovnega izobraževanja več družbenoslovnih in ekonomskih ved.

M. SENIČAR

LETOVANJA

Kot v mnogih drugih naših mestih je tudi Počitniško zvezo v Šentjurju v zadnjem obdobju zajelo mrtvilo, čeprav je ta organizacija nekoč uspešno delovala. Tako so mladi v Šentjurju sklenili, da pri občinski konferenci Zveze mladine ustanove poseben odbor za Počitniško zvezo, katerega osnovna skrb naj bi bila, kako omogočiti večjemu številu mladih **s podeželja** letovanje na morju.

ZA DESETKRAT PREMALO DENARJA

Na predlog STANKA KLEMENCA, direktorja podjetja »Avto Celje« odgovarja na naša vprašanja STANE DIVJAK, direktor »Cestnega podjetja« v Celju.

— Tovariš Divjak, verjetno že veste, da vas je za novega sobesednika v našem intervjuju predlagal Stanko Klemenc, direktor »Avto Celje« in pri tem nanignil, da je »motorni promet tako zelo odvisen od cest«. Pri tem je verjetno mislil na naše slabe ceste. Kaj pravite k temu?

»Strinjam se z mišljenjem direktorja Klemenca. Kolektiv »Avto Celje« nam je verjetno zelo hvaležen, ker slabe ceste povzročajo okvare na vozilih (predvsem nedisciplinirani voznikom!) in s tem omogočajo boljšo eksistenco tega kolektiva. Toda tudi direktorju Klemencu je verjetno znano, da za sedanje razmere naših cest ni kriv naš kolektiv, temveč politika financiranja gradnje in vzdrževanja obstoječih cest!«

— Zlobneži trdijo, da bo sčasoma laže priti v nebesa, kot po štajerskih cestah v druga središča.

»Točno je, da je ta trditev zlobna! Vendar pa ne moremo mimo očitkov, ki so pogosto upravičeni. Toda takoj uvodoma moram ponoviti, da smo na širšem celjskem območju v zadnjih nekaj letih zgradili, rekonstruirali ali popravili toliko cest, kot nikoli doslej. Drži, da so občani sami mnogo prispevali, vendar se je v zadnjih letih spremenil tudi odnos pri delitvi denarja za potrebe Štajerske. Vodstvo cestnega sklada pri republiki je v tem obdobju začelo upoštevati nevzdržne razmere naših cest. Neizpodbitno dejstvo je, da imamo na celjskem območju največ makadamskih cest II. reda v vsej Sloveniji. Poleg tega so naši asfalti stari tudi do 28 let. Doslej smo uspeli obnoviti le eno tretjino asfaltov in to le na cesti I. reda, eno osmino asfaltov na cestah II. reda, na cestah tretjega reda pa nismo obnovili niti enega metra.«

— Torej je upravičen očitek in kritika, da so ceste slabo vzdrževane.

»Znano je dejstvo, da je denarja za vzdrževanje cest v Sloveniji premalo. Desetkrat premalo. V Sloveniji se nabere 200 milijonov dinarjev, kar bi naj zadostovalo za solidno vzdrževanje obstoječih cest. Celjsko Cestno podjetje dobi od tega 5,786.000 dinarjev. Ta vsota je že štiri leta nespremenjena. Od tega moramo oddvojiti še 5 odstotkov za rezervni sklad, s katerim upravlja cestni sklad. Zdaj smo pa tam! Na kilometer pride tako 8.320 din, vsak gospodarstvenik si lahko sam izračuna kaj se da s tem denarjem narediti. Po grobih izračunih je moč s tem denarjem plačati 5 cm tolčenca na makadamu. Vsi vemo, koliko je to. Krpanje asfaltov pa je izredni riziko. Marsikdo namreč zmotno misli, da so le nizke temperature tiste, ki kvarijo cestišča. V resnici pa je mnogo hujše nihanje temperatur. Na našem območju ni redkost nihanja za 20 stopinj.

Poleg vremenskih neprijetnosti pa uničujejo ceste tudi nedisciplinirani vozniki tovornih vozil, ki na ozkih cestiščih uničujejo bankine in zasipavajo jarke za odvodnjavanje. Ker je na naših ozkih cestah pogosto srečavanje nemogoče, vozniki ne iščejo zato določenih mest, temveč zavozijo enostavno v jarek.«

— Torej je problem v delitvi in načinu zbiranja denarja. Zadnje čase je bil mnogo govora in očitkov prav zaradi tega delitvenega ključa. Kaj vi menite?

»Očitki so upravičeni. Osebno menim, da so sedanji koristniki cest, predvsem lastniki osebnih vozil dovolj obremenjeni z dajatvami. Za ceste dajejo dovolj denarja in jih ne bi smeli ve obremenjevati. To predvsem v primerjavi z ostalim transportom, ki povzroča na cestah znatno več škode. Odprto ostaja vprašanje delitve sredstev, med republiko in zvezo. Povečanje sredstev za ceste je edino mo no tako, da Zveza odstopi del od goriva republikam in da s tovorni promet obremeni v s razmerju z dajatvami za osebn vozila. Kdaj pa bo to — n enako zanima, kot vse druge ko ristnike cest.«

— Tovariš Stane Divjak vi ste poslanec in to edi predstavnik cestnih podj tij. Kot vemo za letos d nar še ni razdeljen, pr tako pa je tudi pred sp jemom večletni razvoj načrt. Ali menite, da letos več posluha za problème?

»Posluha je dovolj, le možn sti je, kot sem prej rekel malo.«

— Uporabnike cest na šem območju motijo op zorila in table, ki na p mer v Štorah opozore v nika, da je cesta v dolži več kot deset kilometr poškodovana. Torej po logiki postavimo na več križiščih table in s t sebe razbremenimo od vornosti, vozniki pa okvare in posledice sla cest plačujejo sami!

»Odgovornosti se ne odkri mo s temi tablami. Mi zado mo določilom zakona o varno prometa na javnih cestah in tem istočasno opozorimo voz ke, da prilagodijo vožnjo razm ram na cesti. Pri tem nam jasno, da to ni rešitev, ven v danih pogojih ob razpolož vem denarju drugačne ni.«

— V zadnjem času je aktualno, kako in kdaj preti problem vpadnic Hrvaške. Ali naj bo ureditev ceste iz Roga do Lupinjaka ali iz Me nja do Kumrovca.

»Prepričan sem, da sta enako važni. Tako ta do Ro ca, kot ona do Mestinja. moramo enakovredno obra vati, ker sta prepotrebni. P bi bilo, da bi denar za ured teh cest bil že zagotovljen, pa to ne, pa vsaj v zdaj pravljenem načrtu za razvoj bo letos sprejet.«

— Koga predlagate za hodnjega sogovornika?

»Ing. Vojo Džinovskega, rektorja steklarne v Rogaški najmočnejšega delovnega ko tiva na nerazvitem območju. pove, kako si on zamišlja spodarski razvoj tega obmo

JANEZ SE

obrazi

FRANC PLESNIK

Zdaj, ko je zaprto gostišče, ga lahko najdeš prav tako samo pri delu, ker počitka ne pozna. To je tudi razumljivo, saj je kmetija velika, dela pa mnogo. Kljub temu pa rade volje delo malo odloži, če napelješ pogovor na dolino ali turizem.

Medtem, ko vsenaokoli pokajo in šume plazovi, ki se pogosteje kot turisti spuščajo trenutno v Logarsko dolino, Franc Plesnik, kmetovalec, gostilničar in predsednik Turističnega društva razmišlja, kako lepo bi bilo če . . .

Rodovina Plesnikov v Logarski dolni je tako stara, da bi danes le malodko lahko z gotovostjo rekel: toliko in toliko. Franc sodi v starejšo generacijo Plesnikov, ki počasi, vendar — odstopajo prostor mladim. Svojim.

Iz rodovine v rodovino, iz roda v rod.

Plesnikova gostilna je po vsej verjetnosti najstarejša v Logarski. Tako so Plesniki že zdavnaj ugotovili, da se lahko tudi lepa narava prodaja. Ne zaslužiš sicer mnogo, čez noč ne obogatiš, vendar nekaj dinarjev le prikaplja.

Franc bi rad to tradicijo spremenil. Želel bi in za to se po vseh močeh trudi, da bi turizem v resnici postal tista panoga, ki bi na Solčavskem in v Logarski pomenil največji kos kruha. Šele nato bi prišlo kmetijstvo. Njegove želje se le počasi uresničujejo, nekako tako, kot se Logarski približuje — asfalt. Toda on ne popušča. Pravi namreč, da se časi spreminjajo mnogo hitreje, kot so se nekoč. Tisto, kar je bilo v njegovi mladosti še nedojemljivo, je danes vsakdanje, kar je bilo pred leti nedosegljivo je zdaj že uresničeno. S to preobrazbo pa se spreminja tudi miselnost ljudi. Sicer počasi, vendar pa. To ga hrabri. To mu daje moč. Včasih pa mu to prinese tudi zamero. Toda njega to preveč ne moti. Človek mora biti vstrajen, pravi. Zelo vstrajen. Potem lahko računa tudi na uspeh.

Pri Francu Plesniku ne gre za čisto materialno korist, temveč za misel, da postavlja temelje novi dobi, katere sadove bodo užili mlajši rodovi.

»To je najlepše poslanstvo, ki ga človek doseže,« pravi. Zato ne popušča.

USPEŠNO DELOVANJE

CELJSKA IZOBRAŽEVALNA SKUPNOST SE JE UVELJAVILA

Skupščina celjske izobraževalne skupnosti je na zadnji seji (ob razmeroma skromni udeležbi) sprejela zaključni račun za lansko in finančni načrt za letošnje leto, poleg meril za delitev dohodka pa tudi program skupnosti. Za predsednka so ponovno izvolili Franja Lubeja.

Sodeč po razpravi je bilo delovanje izobraževalne skupnosti dokaj uspešno, saj ji je uspelo uveljaviti samoupravni sistem vodenja šolstva, sanirati gmotni položaj in normalizirati pedagoško delo. Čeprav je bilo v zadnjem času v ospredju reševanje finančnih problemov, so bile v njenem delu prisotne tudi naloge s področja vzgoje in izobraževanja, s čimer se je precej ukvarjal zlasti izvršilni odbor. Ta je uspešno sodeloval z republiško izobraževalno skupnostjo, na svojem območju pa med drugim prispeval tudi k reševanju kadrovske problematike, razvoja šolskega omrežja in varstva itd. Celjska izobraževalna skupnost je ena redkih v Sloveniji, ki je uvedla obliko javnih nagrad prosvetnim delavcem.

Letos bo imela izobraževalna skupnost na voljo 19,574.564 din, od tega pa bo osnovnim šolam namenila 12.368.440 din. Za financiranje tako imenovanega B programa (šolsko varstvo, vzgojno varstvene ustanove, mlečne kuhinje, šolske kuhinje, nagrajevanje kvalitete dela) je predviden 2,923.490 din, ostala sredstva pa nižji glasbeni šoli, delavski univerzi, štipendijam in poravnavi obveznosti iz lanskega leta. Medtem ko bodo sredstva delili šolam po sprejetih merilih, prejemajo prosvetni delavci osebne dohodke v skladu z republiškimi priporočili: za srednjo izobrazbo 1.300, za srednjo izobrazbo na predmetni stopnji 1.450, za višjo 1.600 in visoko 1.900 din mesečno.

V razpravi so opozorili na neugodno razmerje med sredstvi, namenjenimi za osebne dohodke in materialne izdatke (89 proti 11), kar še vedno kaže šibko gmotno osnovo našega šolstva. Razen tega je prevladovalo mnenje, da bi se morala izboraževalna skupnost tesneje nasloniti na gospodarstvo in se ne zapirati v ozke stanovske okvire, pri čemer bo treba imeti razumevanje za trenutno težke celjske razmere, ki se utegnejo negativno odrazita tudi v šolstvu. Izobraževalna skupnost bo morala bolj posegati v vsebinska področja, v tej zvezi pa so sprejeli tudi predlog sekretarja občinskega komiteja ZKS Emila Rojca, da bi ustanovili komisijo za učno vzgojne rezultate. dhr

NUJEN DOLGOROČEN NAČRT

CELJSKA KULTURNA SKUPNOST NAJ BI PRIČELA DELATI V DRUGI POLOVICI LETOŠNJEGA LETA

Svet za znanost in kulturo celjske občinske skupščine je v posebnem predlogu za ustanovitev kulturne skupnosti podrobno analiziral dosedanje dosežke in prizadevanja na področju kulture in sprejel tudi predlog za ustanovitev kulturne skupnosti v Celju.

V predlogu je med drugim rečeno, naj bi skupščina imenovala iniciativni odbor za ustanovitev skupnosti, ta pa naj bi pripravil osnutek statuta in poslovnika, pripravil ustanovno skupščino in ustrezne pogoje za delovanje skupnosti. Inicativni odbor naj bi te naloge opravil vsaj v štirih mesecih, pri tehnični izvedbi pa bi mu naj nudili pomoč ustrezni skupščinski upravni organi.

Po mnenju sveta za kulturo in znanost naj bi celjska kulturna skupnost pričela delovati v drugi polovici letošnjega leta. Ker so finančna sredstva za to leto že razdeljena, bo lahko z njimi upravljala šele od 1. 1. prihodnjega leta dalje, dotlej pa bo treba z odlokom določiti, kolikšna finančna sredstva bo kulturna skupnost dobila, oziroma iz kakšnih virov ji bo občinska skupščina prepustila dodatna sredstva.

Svet tudi meni, da z ustanovitvijo kulturne skupnosti občinska skupščina ne bo razbremenjena svojih pristojnosti, marveč bodo te pristojnosti našle svojo veljavo v drugačni obliki. Podobno kot za vse druge oblike aktivnega dela bo v tej zvezi nujno sprejeti dolgoročni načrt kulturnega razvoja v občini. V njem naj ne bi zajeli samo kulturne dejavnosti, ampak tudi usklajenost tega razvoja z drugimi področji. Kako je to potrebno, bi lahko ilustrirali z mnogimi podatki, ki pričajo, da kakšne posebne načrtnosti v kulturi doslej ni bilo, saj imamo na področju občine dejavnost skoncentrirano pretežno v mestu in na primer od desetih perifernih krajevnih skupnosti kar v sedmih nimajo niti knjižnice. Treba je prav tako povzeti, da je delovanje kulturnih zavodov omejeno v glavnem na ožji krog stalnih porabnikov, kar pomeni, da so zunajmestna področja močno zapostavljena.

Prav gotovo bo v okviru dolgoročnega načrtovanja celjske kulture treba upoštevati tudi takšne in podobne okoliščine.

dhr

BOJ ZA DOMAČE STROKOVNJAKE

KAKO PREBITI LEDINO V POLITIKI ŠTIPENDIRANJA SPOSOBNIH IN NADARJENIH GORNJESAVINJČANOV, DA BI TI POSTALI STEBER BODOČEGA GOSPODARSKEGA RAZVOJA?

Kako razbiti dosedanjo politiko štipendiranja, ki na eni strani meji na »dolgu do doline« (primer GLIN-a), po drugi strani pa najpogosteje na poznanstvu in zvezah.

Skoraj leto dni je minilo od razprav, ki bi naj doprinesle k rajčiščevanju politike štipendiranja v Gornje Savinjski dolini. Ugotavljajo namreč, da dosedanja politika štipendiranja ni najuspešnejša. Kolikor je seveda neka politika štipendiranja, ki sloni na pogojih posameznega delovnega kolektiva lahko enakovredna politiki razvoja občine.

Za območje mozirske občine je sploh vprašljivo, če lahko in v kolikšni meri lahko govorimo o »politiki štipendiranja«! Ne smemo namreč pozabiti, da sedanji analizatorji te »politike štipendiranja« pozabljajo, da oni niso ali pa so vsaj v zelo majhni meri krojili in vplivali na dosedanjo politiko. To predvsem zato, ker so to politiko v resnici vodila sama vodstva podjetij, oziroma le GLIN.

Analiza razmer pri štipendiranju v mozirski občini, ki so jo pripravili za širšo razpravo članov občinske konference, lepo nakazuje sedanje razmere v štipendiranju. Stanko Prodnik, kot sestavljalec poročila med drugim navaja, da je že opazna selekcija pri dodeljevanju štipendij ob večjem upoštevanju učnega uspeha, da pa ta selekcija še ni v celoti upoštevana pri dodeljevanju pomoči, kjer je glavni kriterij še vedno *socialno stanje*.

Pri sestavljanju analize je sestavljalec seveda upošteval vso ob štipendijah in podporah šolajočo mladino. S tem je to število mnogo večje od tistega dejanskega, ki bi naj doprineslo ideji o »lastnih kadrih tehniške in druge inteligence«, potrebne za dinamičnejši razvoj gospodarstva v občini. Če namreč izločimo tiste učence, ki se šolajo ob štipendijah v šoli za blagovni promet, torej vajence trgovske stroke, se število kandidatov, ki imajo potencialne možnosti za »stebre« jutrišnjega gospodarstva, močno zmanjša. Po številu bi to dejansko stanje izgledalo nekako takole: na srednjih šolah je 37 dijakov, v šoli za blagovni promet 24, na visokih šolah 13 in v višjih šolah osem. Med srednjimi šolami, kjer se šolajo prejemniki štipendij in pomoči, prednjačijo tehniške šole (14), gozdarska šola (6), gimnazija in pedagoška gimnazija (9), pedagoški akademiji je šest študentov in na gozdarski fakulteti štirje, medtem, ko je vpisanih na ekonomsko in filozofsko fakulteto le po dvoje študentov, ki prejemajo štipendijo ali podporo.

Po tej analizi bi naj študije v posameznih šolah slušatelji končali do 1973. leta. Nekateri pa tudi prej.

Sestavljalec poročila je v svojem skrbnem in temeljitem poročilu nakazal tri variante, kako bi naj rešili politiko štipendiranja v mozirski občini. Vse variante se vrte okoli že vsa leta prisotnega problema, kako vzbuditi v vseh delovnih organizacijah skrb za šolanje mladih in sposobnih Gornjesavinjčanov. Torej okrog problema, ob katerem se je razbila tudi ideja o občinskem fondu za štipendiranje. Z ustanovitvijo tega fonda bi namreč mozirska občina v resnici lahko pridobila najsposobnejši kader, za katerega bi bila tudi realnejša možnost in upanje, da bo po šolanju ostal na območju občine.

Ne glede na razprave na ravni občinske konference SZDL pa ostaja še vedno odprto vprašanje, kako razbiti miselnost v posameznih delovnih kolektivih, ki tudi zaradi strahu za življenjski obstoj zaposlenih doslej niso prispevali za šolanje mladih niti dinarja. Ta problem, ki ga ne moremo abstrahirati, dobi svetli odtenek z razmerami v Elkroju. Pred nekaj leti v tem kolektivu, ki je po miselnosti tedanjega vodstva in zaposlenih »dobro živel in gospodaril« ni imel niti enega zaposlenega s srednjo izobrazbo. V zadnjih letih, ko je kolektiv doživel nesluten razmah proizvodnje (danes verjetno ne bo nihče upal trditi, da je ta razvoj prišel sam od sebe!), pa je v kolektivu poleg ekonomista že več inženirjev, nekaj pa se jih bo vključilo v proizvodnjo kmalu, po končanem študiju. Prav ta primer dokazuje vrednost in pomen naložb v štipendiranje mladih.

J. SEVER

Kvintet FRANJA BERGERJA s pevcema MELITO AVSENAK in ŠTEFANOM JUGOM bo gostoval v nedeljo, 22. marca ob 14. uri v Strmcu pri Celju — ob 16. uri na Dobrni in ob 18. uri v Vojniku.

VABLJENI

PIŠE: JANKO ŽEVART

DELAVSKO GIBANJE V ŠALEŠKI DOLINI MED OBEMA VOJNAMA

PREGLED RAZVOJA PARTIJSKIH ORGANIZACIJ IN NJIHOVE AKTIVNOSTI

V letih 1939, 1940 in 1941 je bila Partija predvsem aktivna v narodnoobrambnem delu. Tudi v Šaleški dolini so bili ustanovljeni narodnoobramni odbori, in sicer v Šoštanju, Velenju in v Pesjem. Organizirali so tudi strelske družine, tečaje za prvo pomoč itd. Tovrstna dejavnost se je še posebej okrepila ob koncu leta 1940. Taka odločna narodnoobrambna usmeritev je bolj razširila krog simpatizerjev KP tudi med inteligenco. V tem obdobju lahko registriramo nekaj zelo odločnih akcij zoper poskuse šoštanjskih in velenjskih nemškutarjev in kulturbundevcev, ki so hoteli na razne načine manifestirati svojo pripadnost nacističnim idejam.

Vredno je omeniti tudi to, da je šoštanjska partijska organizacija poslala leta 1936 v Španijo 4 borce.

Partijsko organizacijo v Šaleški dolini je zelo pogosto obiskoval kot inštruktor CK za to področje Slavko Šlander. Tako opisuje v svojih spominih Fanika Stropnik iz Šoštanja, da se je Slavko Šlander večkrat zadrževal pri njih.

Kot izraz zaupanja v organizacijsko in politično trdnost partijskih celic na tem področju, lahko služi tudi dejstvo, da je CKKPS septembra leta 1940 zaupal mestnemu komiteju organizacijo partijske konference za Slovenijo. Konferenca, ki je trajala en dan, je bila v Podkraju pri Velenju. Hiša je oddaljena pol ure hoda od Velenja. Te konference so se po izjavah prisotnih udeležili delegati iz vseh krajev Slovenije. Žal mi ni dostopen arhivski material, iz katerega bi lahko razvidel kaj več o ciljih in pomenu te konference. Na voljo mi je samo izjava Andreja Stegnerja, ki se je konference udeležil. Po njegovem pripovedovanju je konferenco vodil Boris Kidrič, udeležili pa so se je tudi Franc Leskovšek, Zdenka Kidrič, Slavko Šlander, Stane Žagar, Viktor Avbelj in drugi. Na konferenci je tovariš Kidrič ocenil in analiziral takratne protidraginjske akcije, ki so jih izvedli po spodbudi KP po vsej Sloveniji. Sprejet je bil sklep, da se morajo te akcije organizirati povsod, kjer se še niso, predvsem pa v industrijskih centrih. Poudarjena je bila velika udeležba žena v tej akciji in misel, naj se čimveč žena pritegne v članstvo KP. Konferenca je ugotovila, da so se vse te akcije oziroma demonstracije v večini primerov spremenile v množične proteste proti vse večji naslonitvi vladnih krogov na sile osi. Na osnovi razprave tovariša Leskovška je bila poudarjena potreba po večji skrbi partijskih organizacij za komuniste, ki žive v ilegali.

V predvojnem partijskem delu na področju Šaleške doline so bili aktivni zlasti naslednji komunisti: Lovro Berložnik, Rudi Koren (ustreljen na Banjici leta 1942), Olga Vrabič, Martin Mencej, Blaž Rek (ustreljen leta 1942), Franc Skornšek (ustreljen leta 1941), Božo Mravljak (ustreljen leta 1942), Dušan Mravljak (padel v NOV leta 1943), Janko Ulrih (utonil leta 1940), Ciril Špegel (ustreljen leta 1941), Jože Lekš in drugi.

Sestav mestnega komiteja za leto 1935—1936 sem že omenil, leta 1939 pa so mestni komite sestavljali: Rudolf Koren, sekretar; člani pa so bili: Janko Ulrih, Franc Skornšek, Fedor Kovačič in Olga Vrabič.

Leta 1940 in 1941 pa so tvorili mestni komite: Olga Vrabič, sekretar; člani: Fedor Kovačič, Franc Skornšek, Alojz Stropnik in Janko Vrabič. Okrožni komite KPS Celje pa so sestavljali naslednji tovariši: Franjo Vrunč, sekretar; člani: Tone Letonja, Tone Pečnik, Albin Vipotnik, Julka Cilenšek, Dušan Finžgar in Rudolf Koren.

LEGALNE OBLIKE BOJA PARTIJSKIH ORGANIZACIJ V ŠALEŠKI DOLINI V LETIH 1919–1941

Kot povsod v Jugoslaviji, tako sta tudi v Šaleški dolini državni aparat in reakcija budno spremljala sleherno aktivnost komunistov, dušila vsako napredno misel in gibanje. Zato so bili komunisti prisiljeni vedno znova iskati nove oblike delovanja in povezovanja s širokimi delovnimi množicami. Ravno na tem področju lahko pri proučevanju zgodovine naše Partije najdemo nebroj svetlih vzgledov izredno požrtvovalnega, vztrajnega in doslednega dela, kakor tudi izredno število in pestrost najrazličnejših oblik. Že uvodoma sem omenil nekatere legalne oblike boja, katerih so se posluževali komunisti iz Velenja, da bi čimbolj povečali in razširili svoj vpliv na rudarje. Komunisti so postopoma, z vztrajnim delom osvajali pozicije v raznih sindikalnih podružnicah, kulturno-prosvetnih in športnih društvih.

(se nadaljuje)

TI PRESNETA VODA!

Gledaš jih, kako vsako jutro drobe po asfaltu. Z vseh strani hite, da bi lahko njih starši pravočasno še prišli v službo. Oj ti malčki, veselje in pokora.

Otroški vrtec je pametna pogruntacija. Za zaščito družine in mater. Tudi otrok. Vseh vrst, rasti, z govornimi napakami ali brez njih, s starši, ki imajo ali nimajo avtomobila. Vsi pa so enako, najbolj pametni. Kajti, katera mati še ni rekla: »Ko bi vi vedeli, kako je ta otrok navihan . . .«

Te dni pa gledam te iste matere, kako previdno primejo svoje nadebudno potomstvo, ki preživi polovico dneva v vrtcu, in ga še previdneje vodijo domov.

»Veste,« pravi vzgojiteljica enega izmed oddelkov na Otoku, nekaj dni je od tega, »danes smo namazali otrokom glavice, pa ni nič hudega. Malo smrdi, čez dva dni jim operite glave.«

»Jaz sem mojemu oprala glavo šele pred dvema dnevoma in mu je ne bom vsak drugi dan,« pribije prva.

»Kaj se pa to pravi, meni nič tebi nič, namažete otroku glavo,« pribije druga.

Pred tem je imelo nekaj malčkov na mah krajše lase.

Neki otrok je prinesel v vrtec — uši.

Tako, lepo, z ušmi, ki so, kot vemo, majhne živalce, jo malček ubogi primaha. Nastal je preplah. K sreči so vzgojiteljice nerodnost hitro opazile, vendar je bilo nekaj potomstva že razsejanega po drugih glavah. Preplah je razumljiv, kajti problemi z vodo na Otoku in v okolici so hujši, kot denimo, na Kozjaku ali Pohorju, kjer je mnogo potočkov. Tu pa samo vodovodne pipe in kopalnice. In ti ubožček dobi uši. Te majhne živalce, ki se tako udobno počutijo v novih stanovanjih. In pri mamicah, ki so tako oh in ah in še in še. Žal vzgojiteljice niso s prstom pokazale: ta je tisti in ta je tista. Potem bi šele bilo veselja, kajti še komu bi se odvalil kamenček. Zaradi vode, mila in Otoka. In mamice, ki je oh in ah, draga Gospa, Vi niti ne veste, kako je to, saj vam pravim milostljiva . . .

Uši ne upoštevajo občinskega odloka o vzreji malih živali. Torej kršilcev policija ne more preganjati.

NANI

CELJE

POSEBNI DODATEK ZA ČASTNE MEŠČANE

Skupščina občine Celje je v skladu s statutom že pred leti sprejela odlok o posebnem dodatku in drugih pravicah častnih občanov občine Celje. Na zadnji seji, v petek, 13. marca, pa so ta odlok spremenili v toliko, da je stalni znesek, ki ga lahko prejmejo častni občani, enak razliki med osebnim dohodkom in zneskom 2.000 dinarjev.

O IZLETNIKU PRED ŠIRŠIM FORUMOM

Ker dobivajo nekateri problemi avtoturističnega podjetja Izletnik v Celju čedalje bolj javno obeležje in ker gre tudi za dejavnost kolektiva, ki zanima širši krog občanov, bo te dni pri občinskem sindikalnem svetu v Celju širša razprava o nekaterih problemih tega kolektiva.

NOVI ODBORNIKI

Zaradi odhoda dosedanjega odbornika na novo delovno mesto izven celjske občine, so bile v 21. enoti za volitve v zbor delovnih skupnosti celjske občinske skupščine nadomestne volitve. Za novega odbornika je bil izvoljen inž. Jože Rajtmajer.

Novi odbornik je prisostvoval že trinajsti skupni seji obeh zborov skupščine in na njej podal tudi svečano izjavo.

OBČNI ZBOR OTD

V petek, 20. marca, ob 19. uri, bo v veliki dvorani Narodnega doma v Celju deseti redni občni zbor olepševalnega in turističnega društva v Celju. Na njem bodo ne samo ocenili delo v minulih treh letih, marveč sprejeli tudi delovni načrt za prihodnje obdobje.

Vse kaže, da se bodo na zboru seznanili še z gradivom za perspektivni turistični program Celja.

Po zboru bo koncert opernih arij, na katerem bodo nastopili prvaki ljubljanske opere Vilma Bukovec, Ladko Korošec in Rajko Koritnik.

PREDAVANJE O RAKU

Osnovna organizacija Rdečega križa v Štorah je organizirala za naselja Teharje, Bukovžlak, Vrhe in Slance zdravstveno predavanje o rakastih obolenjih. V ponedeljek 9. marca je bila dvorana na Teharjih nabito polna. Predavanju dr. Žuntarja so sledili z izrednim zanimanjem. Z izvajanji so bili zelo zadovoljni in so brez izjeme izrazili željo po nadaljnjih zdravstvenih predavanjih pred pričetkom poljskih del. Zato bo v tem mesecu še predavanje o boleznih srca in srčnem infarktu. Vsi organizatorji, posebno pa mentor aktiva na osnovni šoli tov. Rovšnikova so lahko z uspehom res zadovoljni, obenem z odličnim predavateljem dr. Žuntarjem.

TEČAJ O NEGI BOLNIKA NA DOMU

V Vojniku so pravkar končali s tečajem o negi bolnika na domu. O vsebini predavanj so se tečajnice zelo pohvalno izrazile, za kar gre zasluga vodnici tečaja, višji medicinski sestri Rezki Kraljičevi. Imeli so tudi dvoje zdravstvenih predavanj ni sicer: »O notranjih in zunanjih težjih krvavitvah — transfuziji«, ob predavanju filma »Očetovo srce«, potem še o reanimaciji (umetnem oživljanju) in o krvnem obtoku, ob predvajanju diapozitivov, ki jih je dalo na razpolago vodstvo šole v Vojniku. Predvajan je bil tudi film »O prvi pomoči«.

POBRANA ČLANARINA

Osnovna organizacija RK Ljubečna je že zbrala članarino za leto 1970, čeprav smo šele na začetku leta. To je lahko v vzpodbudo ostalim osnovnim organizacijam RK. Organizacijsko dobro pripravljeno zbiranje članarine se jim bo plodno obrestovalo, saj bodo s temi sredstvi lažje izvajali programe dela.

ŽALEC

MLADINSKA FOTOGRAFIJA

V mesecu mladosti bo Občinska konferenca ZMS v Žalcu pripravila prvo večjo razstavo fotografij in risb. Tema ni določena, sodelujejo pa lahko dijaki osnovnih šol ter mladina s terena in delovnih organizacij. Vsa poslana dela bo ocenila posebna komisija ter nagradila po tri najboljše v vsaki kategoriji. Dela iz osnovnih šol bodo nagrajena posebej, sodelujejo pa lahko vsi mladinci od 14. do 27. leta.

MALI INTERVJU

Vprašuje: **Tone Vrabl**

Odgovarja: **Zlatko Spacapan**

Ob zadnjem obisku na osnovni šoli v Žalcu sem bil seznanjen, da imajo med dijaki tudi fanta, ki vari železne skulpture. Star da je 14 let, hodi v 8. a razred in da je doma iz Petrovč.

Srečanje z njim je bilo prijetno. **Koliko plastik si že zvaril?** »Dve.« **Kje si dobil material?** »Zbiral sem staro železo.« **In kdaj si začel variti?** »Ko smo na šoli kupili varilni aparat.« **Si prej narišeš skico?** »Da.« **Rad rišeš?** »Zelo in tudi plastike izrezujem iz lipovega lesa.« **Kaj pripravljaš?** »Konja z oračem.« **Misliš s tem nadaljevati?** »Samo za hobi.« **V katero šolo boš šel po končani osemletki?** »Tehnično in to strojni oddelek.« **S prijatelji se veliko pogovarjate. O čem?** »Fiziki. Prijatelj bo delal transformator, jaz pa detektor.« **So ti res doma hoteli kupiti poni?** »Res pa sem jim rekel, naj mi raje kupijo varilni aparat.« **Rad hodiš v kino?** »Grem samo takrat, kadar gremo s šolo.« **Veliko bereš?** »Najraje knjige, ki so predpisane za obvezno čtivo. Najbolj všeč mi je knjiga Pod svobodnim soncem.«

Zanimiv je ta fant, Zlatko Spacapan. In človek, ki za njega skrbi pri tehničnem pouku, je povedal, da bomo o njemu še lahko veliko slišali. Ko smo videli njegova dela moramo tudi tej izjavi verjeti. In verjamemo.

»GLAS MLADINE«

Komisija za kulturno in informativno dejavnost pri Občinski konferenci ZMS v Žalcu bo s prihodnjim mesecem začela izdajati svoje interno glasilo »Glas mladine«. Glasilo bodo izdajali mesečno, v njem pa bodo sodelovali mladi iz mladinskih aktivov v šolah, delovnih organizacijah in terenskih aktivov. V listu bodo našli svoj prostor tudi literarni ustvarjalci.

UREDITEV IGRIŠČA OB ŠOLI

Mladinski aktiv v Galiciji bo v letošnjem letu poskušal urediti športno igrišče ob šoli, ki ga nujno potrebujejo. S sredstvi bodo pomagale tudi krajevne organizacije.

TRGOVINA Z BLAGOM PO TOVARNIŠKI CENI

V tem tednu bo obrtno podjetje Zarja v Žalcu odprlo novo trgovino, kjer bodo prodajali blago po tovarniških cenah. Tako bodo lahko potrošniki kupili izdelke tovarne nogavic Polzela, srajce tovarne perila Toper iz Celja, konfekcijo Zarje ter metersko blago MTT iz Maribora in TT iz Prebolda. Trgovina bo imela svoje prostore v stavbi na Šlandrovem trgu, kjer so tudi upravni prostori obrtnega podjetja Zarja.

O PROBLEMIH KRAJEV

Od 20. do 22. marca bodo v žalski občini zbori volivcev. Poleg odgovorov na vprašanja, ki so jih volivci postavili na zadnjih zborih, bodo razpravljali o gospodarskem in družbenem razvoju občine v letih 1969 in 70 ter obravnavali predlog občinskega proračuna za letošnje leto. Med pomembnejšimi točkami pa je tudi razgovor o delu posameznih krajevnih skupnosti in njihovem kreiranju posameznih krajev.

NEGA BOLNIKA NA DOMU

Krajevna organizacija Rdečega križa Žalec bo v ambulanti zdravstvenega doma v Žalcu pripravila tečaj pod naslovom »Nega bolnika na domu«. Tečaj so morali zaradi premajhne udeležbe že dvakrat preložiti. Sedaj pa se jih je prijavilo že toliko, da bodo s tečajem pričeli prihodnji teden.

T

SLOVENSKE KONJICE

KREDITI ZA GRADNJO

V Kostroju je vložilo prošnje za kredit za individualno gradnjo 35 zaposlenih. Kot že nekaj let nazaj, bo delovna organizacija tudi letos med prosilce razdelila približno 250.000 dinarjev. Prednost bodo imeli tisti, ki imajo boljše pogoje glede na že sprejete kriterije. Kredite bodo dobili tudi takšni, ki sedaj stanujejo v stanovanjih podjetja, ker bodo z lastno gradnjo tako sprostili stanovanjski fond.

ŠE 25 SLUŠATELJEV

Pred dnevi je končal s politično šolo prvi oddelek, v katerem je bilo 25 slušateljev-komunistov industrijskega kombinata Konus. Po petih dneh predavanj in živahnih razprav so imeli še razgovor z vodilnimi delavci Konusa o perspektivi podjetja. 23. marca pa bo pričel z delom drugi oddelek, ki ga bo sestavljalo 25 komunistov ostalih delovnih organizacij v občini. Ti pa bodo imeli šesti dan razgovor z občinskimi družbeno političnimi delavci o razvoju občine v naslednjih letih.

MLADI V DRAŽI VASI

V Draži vasi so pred dnevi ustanovili mladinsko organizacijo in izdelali podroben program dela. Še posebej so se pri ustanavljanju orga[nizacije angažirali učitelji.]

Tudi v Ločah se pripra[vljajo, da bi mladi ustanov[ili] svojo organizacijo. Iniciati[vo] so prevzeli mladi člani Zve[ze] komunistov. Organizirali [bodo] radi plesne vaje in oživeli d[e]lo dramske skupine.

PODPIS POGODB

V Slovenskih Konjicah [...] naj delovne organizacije po[d]pisale pogodbe, da v tem [...] tu odstopijo enodnevni zasl[u]žek za sklad za financiran[je] teritorialne obrambe in civ[il]ne zaščite. Da bi bil name[n] takšnega financiranja čimbo[lj] jasen, bodo v vseh podjet[jih] organizirali predavanja [o] obrambi in zaščiti.

SEJA SKUPŠČINE

V petek se bodo ob 7. u[ri] zjutraj zbrali odborniki ob[eh] zborov občinske skupščine. [Na] seji so sveti za gospodarst[vo] in družbeni plan, za finan[ce] in proračun ter za komun[al]ne zadeve in urbanizem p[ri]pravili več predlogov, o ka[te]rih naj bi odborniki razpra[v]ljali in sklepali.

ŠENTJUR

SREDNJEROČN[I] PROGRAMI

Danes se bodo na pobu[do] predsedstva občinske kon[fe]rence Zveze komunistov Še[nt]jur pri Celju zbrali vsi dire[k]torji komunisti delovnih [or]ganizacij. Na daljšem [se]stanku bodo razpravljali [o] srednjeročnih programih [po]sameznih delovnih organi[zacij].

Sarajevo je veliko mesto in mnogo modernega najdeš tam. V nekaterih rečeh so ondi prekosili celo Ljubljano. Če je tako, si je dejal direktor celjske »Libele«, potlej morajo imeti sarajevski trgovci dovolj smisla tudi za sodobne tehtnice n. pr. za tehtnice »Bizerba Libela«. Po se je krepko uštel! Niti ene tovrstne tehtnice ni mogel prodati, [...] služba »[...] mercialn[...]

»To [...] imejte jo[...] zerba-Lib[...] jal dire[ktor] [...] Ja, še t[...] že nekaj [...]

...ksna razprava bo po-
...n delež za sestavo sred-
...nega programa razvoja
...arstva za celotno ob-

...OPIS ŽIVINE

...ji popis živine v Šent-
... občini je pokazal, da
...4.681 krav, 930 juncev,
...tancev, 1.635 plemen-
...elic, 755 telet in 300
...Čeprav je to na prvi
... precej, redijo na hek-
...tlene površine le 0,93
...epasemske živine.

PROGRAM ...SPODARSKEGA RAZVOJA

...jutraj se bodo sestali
...iki občinske skupšči-
...Šentjurju. Dnevni red
... izredno obsežen saj
...r 22 točk. V večini gre
...avnavo in sprejem od-
... Osrednja točka pa je
...ava gospodarskega in
...nega razvoja v letu
... boljši razpravi bodo
...no pripomogli tudi
...i predlogi srednjeroč-
...ogramov razvoja kme-
... in posameznih delov-
...anizacij, ki so jih ob-
...li pred dnevi direk-
... komunisti.

...DBORNIKI O DELOVNIH ...GANIZACIJAH

...rihodnjih sejah skup-
...občine Šentjur bodo
...ma obravnavali re-
... ter perspektivo de-
... organizacij. Tako so
...orniki odločili na zad-
...i z namenom, da čim-
...poznajo koliko lahko
...ejo letos in v na-
...i nekaj letih od de-
... organizacij. Vklju-
...jimi pa bodo obrav-
...tudi družbene službe.

ŠPORTNI BALONSKI PLAŠČI

VEDNO AKTUALNI

CENENI

MED MLADINO PRILJUBLJENI

...VNICA ...JE

...o je prodajna
...naprej kot ko-
...teli zavrniti.
...poklanjamo. Le
...bo vsaj ena »Bi-
...arajevu« je de-
...n se poslovil.
...al, da kantaric
...elajo več.

ŠMARJE PRI JELŠAH

POMOČ MLADI DRUŽINI

Krajevna organizacija ZB je predlagala občinski skupščini, naj bi ta prevzela patronat nad družino Klavžer Marije in Franca iz Vetrnika, v kateri je 11 otrok (desetemu je bil boter predsednik Tito). Najmlajši otrok je star komaj teden dni, najstarejši pa 16 let. Na seji skupščine so sklenili, da bo posebna skupina obiskala družino in poskrbela za pomoč, ki so jo pripravljene prispevati tudi nekatere delovne organizacije. Gre zlasti za to, da bi otrokom, ki so od šole oddaljeni uro hoda, omogočili končati osemletko.

NEREDNO PLAČEVANJE PRISPEVKA

Sklad za uporabo mestnega zemljišča je imel lani 110 tisoč din primanjkljaja. Menijo, da je za to v precejšnji meri krivo stanovanjsko podjetje, ker prispevkov ni izterjalo (čeprav je tudi res, da so s terjatvami, kot so menili na seji občinske skupščine, težave).

DVA NOVA VRTCA

V skladu s programom, ki ga je za letošnje leto pripravila temeljna izobraževalna skupnost, bodo v Rogaški Slatini in Šmarju pričeli graditi nova otroška vrtca. Sprejela bosta 60 otrok od drugega do sedmega leta starosti. V ta namen imajo v občini že zagotovljenih 930 tisoč din (en vrtec pa naj bi stal 650 tisoč din), do konca leta pa računajo s sredstvi v višini 1,300.000 din.

dhr

LAŠKO

TEGOBE Z AVTOBUSOM

Odbornik Peter Pikl je na seji občinske skupščine govoril o nevzdržnih razmerah avtobusnega prevoza med Laškim in Celjem. Zlasti je hudo zjutraj, ko potniki natlačeni kot sardine doživijo pogosto še to, da se avtobus kje spotoma pokvari in morajo potniki zato preostali del poti peš. V službe zamudijo ne samo potniki iz Laškega, marveč tudi oni iz Celja v Laško, kajti preden popravijo avtobus ali najdejo nadomestilo, mine veliko časa.

PO TREH LETIH POPRAVILO ŠOLE

Pred tremi leti so v Brezah nad Laškim obnovili šolo. Po trditvah odbornikov na seji skupščine Laško stavba spet propada, ker pač ni bila dovolj solidno adaptirana. Obrtno podjetje, ki je dela izvajalo, zatrjuje, da je napaka povzročena s strani projektanta adaptacije. Na seji so sklenili, da je treba poslopje čim prej sanirati.

epp
ekonomska propaganda
grafično oblikovanje
industrijska fotografija

OBSODBE GOSTILNIČARJEV

Lastnike zaplenjenih avtomatov za igro na srečo, ki so jih gostilničarji nezakonito postavljali v svoje lokale so strogo obsodili

Iz celjskega sodišča smo dobili vest, da so v minulih dneh sodniki kaznovali kršilce zakona o igri na srečo. Vsi obtoženci se še niso zvrstili pred sodniki.

Gre za več lastnikov gostišč, ki so v zadnjih nekaj letih, torej v času »avtomatizacije«, opremljali svoje lokale z raznimi avtomati, med katerimi so bili tudi tisti za igro na srečo. V posebni akciji so varnostni organi v nekaj dneh zaplenili vrsto teh avtomatov, kršilce pa predali v obravnavo sodišču. Po zbranih podatkih kaže, da so nekateri gostilničarji v želji za čimvečjim dobičkom nezakonito opremljali svoje lokale z avtomati, zvečine pritihotapljenih iz Zahodne Nemčije. Gre za avtomate, ki so jih v zamejstvu vrgli iz prometa, ker so bili iztrošeni, oziroma zato, ker je bila prevelika možnost »goljufanja« igralcev.

Sodniki niso imeli »preveč posluha« za »modernizacijo« naših gostišč in so kršilce dokaj strogo obsodili. Kršilci so bili kaznovani z denarnimi kaznimi in pa s kaznijo zapora nekaj mesecev, pogojno na dobo dveh let.

—ez

VONJ PO SLADKEM

INŽENIR RUPERT GORŠE JE KRENIL V SVET S TUJIM DENARJEM

Rek o tem, »da ima denar svojo moč«, žalostno potrjuje tudi dogodek pred dnevi, katerega akter je bil mlad inženir RUPERT GORŠE, uslužbenec Kmetijskega kombinata iz Žalca, obrat Šmarje. Mladenič je namreč sprejel od blagajničarke 6.600 dinarjev, ki bi jih naj oddal na pošti. Blagajničarki bi naj naredil uslugo.

Toda mladi inženir je iz neznanih vzrokov namesto na pošto zavil na avtobusno postajo in z zaupano vsoto odrinil v — svet. Kaže, da mladi inženir nima prave predstave o potrebah za »sladko življenje«, ko je mislil, da bo s to vsoto lahko živel na »veliki nogi«. Iz Zagreba, kamor je najprej krenil, je nato odpotoval v Ljubljano in nato v Kranj. Tam so ga aretirali varnostni organi in ga predali celjskim. Preiskovalni sodnik VLADO KLARIČ je za osumljenca pri katerem so v Kranju našli le še 130 dinarjev, odredil preiskovalni zapor.

js

TATVINA V NAZARJIH

Pred dnevi so neznani zlikovci ponoči vdrli v prostore nove žage v Nazarjih. Kaže, da so vedeli kaj iščejo, saj so obiskali pisarno, v kateri so uslužbenke shranile blagajno z denarjem. Bil je to neizplačan osebni dohodek tistih, ki so bili v bolniškem staležu.

Po prvih vesteh je bilo v blagajni 19.000 dinarjev. Denar so zlikovci seveda odnesli. Posebna komisija UJV iz Celja je nemudoma odpotovala na kraj dogodka. Preiskava je v teku.

O podobnih vesteh smo doslej s tega konca le poredko slišali. Po tem dogodku pa kaže, da ni moč nikjer preveč zaupati.

—ez

Občinski odlok o zaščitnem cepljenju psov proti pasji steklini zavezuje Veterinarsko postajo Celje, da opravi cepljenje psov.

Cepili bomo po naslednjem časovnem in krajevnem razporedu:

16. in 17. 3. 1970 za področje mesta Celja in bližnjih vasi na Veterinarski postaji Celje, Cesta v Trnovlje — ob 14. uri

16. marca: v Košnici — v osemenjevalnici — ob 8 uri
16. marca: v Ostrožnem — v gasilskem domu — ob 11 uri
19. marca: v Škofji vasi — v osemenjevalnici — ob 8 uri
19. marca: v Ljubečni — v osemenjevalnici — ob 11 uri
20. marca: v Štorah — v osemenjevalnici — ob 8 uri
20. marca: v Slancah pri posestniku Kač Jakobu — ob 11 uri
23. marca: v Šmartnem — v osemenjevalnici — ob 9 uri
23. marca: v Strmcu — v ambulanti — ob 8 uri
23. marca: v Dobrni — v osemenjevalnici — ob 10 uri
24. marca: v Socki — v osemenjevalnici — ob 8 uri
24. marca: v Frankolovem — v osemenjevalnici — ob 10 uri
24. marca: v Vojniku — v ambulanti Vojnik — ob 14 uri

Stroški cepljenja, pasja znamka in register znašajo din 20.—

Kazenska določila omenjenega odloka predvidevajo za lastnike psov, ki pse ne bi pripeljali na cepljenje, denarne kazni in eventualen prisilen odvzem živali.

mala anketa

ODMEVI NA NOVO POBUDO

V nedeljo, 22. marca bo v velenjski občini referendum, na katerem se bodo volivci odločili za ali proti uvedbi krajevnega samoprispveka za gradnjo in obnovo šolskih poslopij in kulturnih objektov ter za modernizacijo cest v občini.

Priprave na to veliko odločitev so bile takšne kot malokje. Akcija je stekla s tolikšno vnemo, da izid referenduma pravzaprav ni več negotov. Pobuda, da v nekaj letih rešijo najbolj boleče in pereče krajevne probleme, je naletela na tako ugoden odmev, da so se prebivalci nekaterih vasi odločali za zbiranje dodatnih finančnih prispevkov poleg obveznosti, ki jih nakazuje krajevni samoprispevek.

Del javnega mnenja, del odmeva na razpis referenduma, smo ujeli tudi v našo malo anketo. Tudi ta je stoodstotno — da!

NEŽIKA EBERLINC, Šoštanj: Delam v osnovni šoli Bibe Röcka in moram reči, da smo v kolektivu in učenci z največjim razumevanjem sprejeli pobudo o razpisu referenduma. To potrjujejo tudi šolske naloge, ki so jih pisali učenci in v katerih opozarjajo ne samo na nujno ureditev šol, marveč tudi na ceste. Mnogi so vozači in slabe ceste poznajo preveč dobro. O referendumu pa smo govorili tudi s starši.

RUDI ŠVAJGER, Velenje: Dobro poznam našo občino, ljudi v njej in razmere, v katerih živijo in delajo. Uvedba krajevnega samoprispevka je pravzaprav edina rešitev problemov pri nas. Naj opozorim samo na slabe ceste in na težave, ki jih imajo zaradi tega tisti, ki se morajo vsak dan voziti v središča na delo ali v šolo. Pa tudi nove in urejene šole so nam potrebne. Zato sem prepričan, da bo referendum uspel.

JOŽICA VETERNIK, Ravne: Bolj kot besede so govorile njene velike oči. Vem, kaj se pripravlja, je povedala in v šoli smo o referendumu veliko govorili. Pa ne samo v šoli, tudi doma s starši. Vem, da so pri nas vsi za samoprispevek, saj gre za novo šolo, za ponos našega kraja. Sedanja je stara in nič kaj prijetna. Nova pa bo svetla, velika in imela bo tudi telovadnico. Vse to nujno potrebujemo.

VERA KATIĆ, Velenje: Čeprav sem mlada in ne poznam vseh problemov, se mi zdi, da je odločitev o uvedbi krajevnega samoprispevka povsem utemeljena. Gre za novo akcijo, ki naj še bolj združi ljudi v naši občini. Kot ženska pa zlasti pozdravljam pobudo, da imajo v tej akciji šole in otroški vrtci pomembno mesto. Gre torej za otroke in kadar gre zanje, potem ljudje ne poznajo besedice — ne. Zato želim, da bi bili vsi — za.

FRANC ANŽELAK, Zavodnje: Kaj bi vam govoril, saj ste se sami pripeljali po tej cesti, ki kliče po obnovi. Nas v Zavodnji tareta cesta in vodovod. Problemov je veliko in zbrati bomo morali precejšnja sredstva. Pri nas smo v okviru krajevne skupnosti in krajevne organizacije SZDL o referendumu že govorili in ljudje so za to, da z lastnimi prispevki pomagajo pri reševanju skupnih nalog.

Tako samo nekateri o velenjskem referendumu. In drugi? Odgovor na to vprašanje bo znan v nedeljo, 22. marca zvečer. Pa vendar, obudimo ob sklepu tega zapisa, tega razgovora z nekaterimi ljudmi, misel, ki so jo napisali v eno izmed številnih gesel: Da, za lepšo prihodnost nas in naših otrok!

M. BOŽIČ

PLES, LJUBEZEN IN (ŠE KAJ DRUGEGA)

FOLKLORNA SKUPINA ŠEMPETRSKE SVOBODE DELUJE ŽE SKORAJ DESET LET

- **Čeprav imamo pri nas (v državi namreč) celo vrsto folklornih ansamblov, folklora v splošnem še zdaleč ni tako popularna kot na primer narodna ali zabavna glasba.**
- **V Sloveniji so razmere še slabše, na celjskem območju pa nemara najslabše, saj folklore skoraj ni.**
- **Izjema, bi lahko rekli, je folklorna skupina Svobode v Šempetru, ki bo stara skoraj deset let in skozi katero je do danes šlo več kot 100 plesalcev.**

Nastop v bolnici Vojnik v letu 1968 za bolnike

10 „BOŽJIH PROBLEMOV"...

Folklorno skupino so ustanovili 1961. leta na pobudo tedanjega predsednika Svobode in še vedno vsestransko prizadevnega Iva Kuharja, kasneje je organizacijsko vodstvo prevzel prav tako agilni Anton Miklavžin. Kot vsak začetek je bil tudi ta bolj kot ne težak, saj zanimanja za folkloro ni bilo dosti in ga je bilo treba šele spodbuditi. Vaje so bile redke, plesalci so se hitro menjavali, kar pa je eden večjih problemov tudi danes.

Pred nekako petimi leti je skupino prevzel **Edi Gaberšek**, sicer ekonomist in uslužbenec celjske Kreditne banke. Z njim, kot pravijo, je šempetrska Svoboda veliko pridobila, in če bi jo zapustil, bi bil nemara ogrožen celo njen obstoj.

Seveda me je zlasti zanimalo, iz kakšnih pobud se je E. Gaberšek **sploh odločil**, da se vsak teden vozi iz Celja v Šempeter k vajam.

»Iz preprostega razloga,« je rekel, »ker sem bil kot študent tudi sam član akademskega folklornega ansambla »France Marolt« in sem še po končanem študiju hodil k vajam kakor na turneje. Moje delo v Šempetru je tako samo nadaljevanje enajstletnega folklornega staža; je neke vrste konjiček in razvedrilo obenem. **Seveda so bile zlasti** spočetka težave, saj sem bil le aktivni plesalec brez kakega pedagoškega znanja, vendar sem se vzgoji plesalcev, če smem tako reči, posvetil **iz ljubezni** do folklore. Naj k temu mimogrede dodam, da se mi zdi prava sramota, da recimo Celje kot savinjska metropola folklore sploh ne premore.«

»Očitno pozna težave tudi folklora?«

»Pa še zelo **velike**,« je rekel Gaberšek. »Največji problem je s fanti, ker jih je težko dobiti k vajam oziroma se jih ne udeležujejo redno. Ker se plesalci hitro menjavajo, je treba vaditi praktično vedno od začetka. Problem je dalje glasbena spremljava plesov. Originalne gorenjske sestave, ki jo tvorijo harmonika, dva klarineta in kontrabas, namreč ni, saj je znano, da vsi »narodni« ansambli uporabljajo še dodatne **inštrumente in torej** niso narodni. Zato nastopamo samo ob spremljavi harmonike in zato smo se tudi odločili, naštudirati nemo bosansko Glamočko kolo.«

S tem pa problem, ki navsezadnje pričajo, da folklora niti ni tako preprosta, **še ni konec**. Folklornega plesa si namreč ne moremo zamisliti v civilnih oblekah. Noše pa so zelo drage in vedno manj jih je, kajti izdelovalci izumirajo. Medtem ko so imeli plesalci sprva le prekmurske narodne noše, je društvo Svoboda lani s posojili delovnih organizacij kupilo komplet gorenjskih narodnih **noš in 4** obleke za glasbeni ansambel. Za noše so **morali odšteti** več kot 30 tisoč (novih) dinarjev (kar pa seveda ni nič čudno, saj je vsaka iz 24 delov).

...IN 28 PAROV NOG

Šempetrska folklorna skupina ima trenutno **7 plesnih** parov, kar bi se morda zdelo malo, vendar je 28 parov nog pravzaprav tista številka, ki je, kot meni E. Gaberšek, ugodna, saj je delo lažje, kot če bi bilo plesalcev oziroma nog še več. Člani skupine so srednješolci, vajenci in kmečka mladina, med njimi je nekaj domačinov, nekaj pa se jih vozi iz Celja, Polzele in Žalca.

Vaje, kot že rečeno, imajo enkrat tedensko po uro in pol do dve uri in to v kinodvorani hmeljarskega doma v Šempetru. Dvorana je v tem času mrzla, kar je sicer neprijetno za statičnega obiskovalca in sreča za plesalce, ki se od ritmičnega tekanja in skakanja potijo.

Resnici na ljubo je treba povedati, da folklorno laično oko na taki vaji nima kaj videti. Lahko kvečjemu zazna napor, ki se ob štetju **in udarjanju z nogami** pa z zibanjem teles preliva v gibe — ti pa bodo šele kasneje, ko bodo »oblečeni«, dajali skladno podobo, ki ji bo občinstvo ploskalo.

Po vsem, **kar sem folklornega** doslej videl in kar mi je posredoval E. Gaberšek, prihajam do zaključka, da Slovenija nima samo nerazvitih področij v gospodarskem smislu, ampak v primerjavi **z razvito folkloro drugih** republik tudi svojo nerazvito folkloro. Pri tem imam v mislih možnosti **plesnega izbora**. Šempetrčani na primer ob dveh prekmurskih in dveh gorenjskih plesih (vezanih kot pri vseh drugih na noše, saj recimo ni mogoče v prvi noši plesati drugega plesa in obratno) nikakor ne morejo spraviti na oder folklornega plesnega bogastva Zgornje Savinjske doline, kar je njihova, posebej Gaberškova, velika želja. Tu bi bila namreč **potrebna** pomoč ljubljanskega narodopisnega inštituta, pa ne samo to — morali bi hkrati poiskati ustrezna stara narodna oblačila, ki jih nemara kje še hranijo ali vsaj kje prhnijo. Tako vsekakor dosti lažje razumemo njihovo zagato, ki pa je tudi slovenska hkrati.

Ob vsem tem pa gredo šempetrska prizadevanja še dalje: trije člani **skupine obiskujejo folklorni** tečaj v Ljubljani, da bi tako dobila folklora svoj kader, ki bo sposoben prevzeti delo in bodo lahko pričeli gojiti narodne plese morda tudi v osnovni šoli. Samo v tem, **pravijo, so perspektive**, ki zagotavljajo trden nadaljnji **obstoj**.

NASTOPI IN GOSTOVANJA

Šempetrska folklorna skupina se je v resnici uveljavila. Ne samo doma, ampak tudi na gostovanjih. Nastopala je v hotelu Celeji in Štatenbergu za avstrijske goste, ki so jo povabili v Grac, vendar za gostovanje ni bilo denarja; dalje v Velenju, Ljubnem, Laškem, Vojniku, Kozju, Zrečah, Vitanju, Libojah, Vranskem itd. Čeprav so to domači kraji in še bolj kot ne bližnji povrhu, ti nastopi niso brez pomena, saj so plesalcem pravzaprav edino plačilo in priznanje za njihov trud. Žal le, da takšne skupine ne znajo bolj izkoristiti turistična društva!

ZAKAJ PLEŠEJO?

Kaj je pravzaprav tisto, kar mlade ljudi v današnjem stehniziranem času spodbuja k tej za marsikoga staromodni folklori?

Na to in nekaj drugih vprašanj so nekateri člani na kratko odgovarjali med vajo.

FRANC LAZNIK: »V skupini sem že od 1962. leta, predvsem zato, ker mi folklora pomeni razvedrilo in rekreacijo obenem. Drugega namreč nimam.«

»Kaj je važno za plesalca, da je dober?«

»Imeti mora veselje do plesa in smisel za ritem, da lahko pleše po glasbi.«

CVETA ČASL: »Sodelujem pet let, gledala sem njihove nastope in to me je pritegnilo.«

MARTIN KAČ: »Pred dvemi leti sem se odločil, ker se nisem nikjer udejstvoval. Tudi žena je članica.«

ZVONE ARTNIK: »Folklora je moje največje veselje in edino razvedrilo. Plešem že pet let.«

»Kaj menite o svojem vodji?«

»Je vsekakor zelo dober, škoda le, da je **preveč zaposlen**.«

ANTON KELENC: »Plešem že od svojega sedmega leta, tu pa sem pet let. Predvsem zato, da se sprostim in se bolje počutim. Trenutno sem brez soplesalke, ker je odšla. Če bi vadili v Celju, bi se pridružila tudi žena.«

»Pa vam **ne brani?**«

»Ne. Nima razloga.«

NADA TERGLAV: »Sodelujem v vseh društvih in tako tudi tu. Rada plešem, zato folklore ne nameravam zapustiti.«

DANICA ROŠER: »Sem najmlajša članica, za folkloro so me navdušile kolegice.«

»Ker si boste izbrali učiteljski poklic, vam bo folklorno znanje verjetno tudi koristilo?«

»Upam, da.«

x x x

In tako ali vsaj podobno bi verjetno menila tudi druga polovica ansambla. Vsi so tudi dodajali, da je gostovanj premalo; vsem je skupna volja in ljubezen do plesa in nikomur ni žal časa, ki ga za to žrtvuje...

DRAGO HRIBAR

Nastop v Kozjem leta 1969

PROTI ZIMI - PRIJATELJ ZA MRZLE DNI -

VELENJSKI LIGNIT

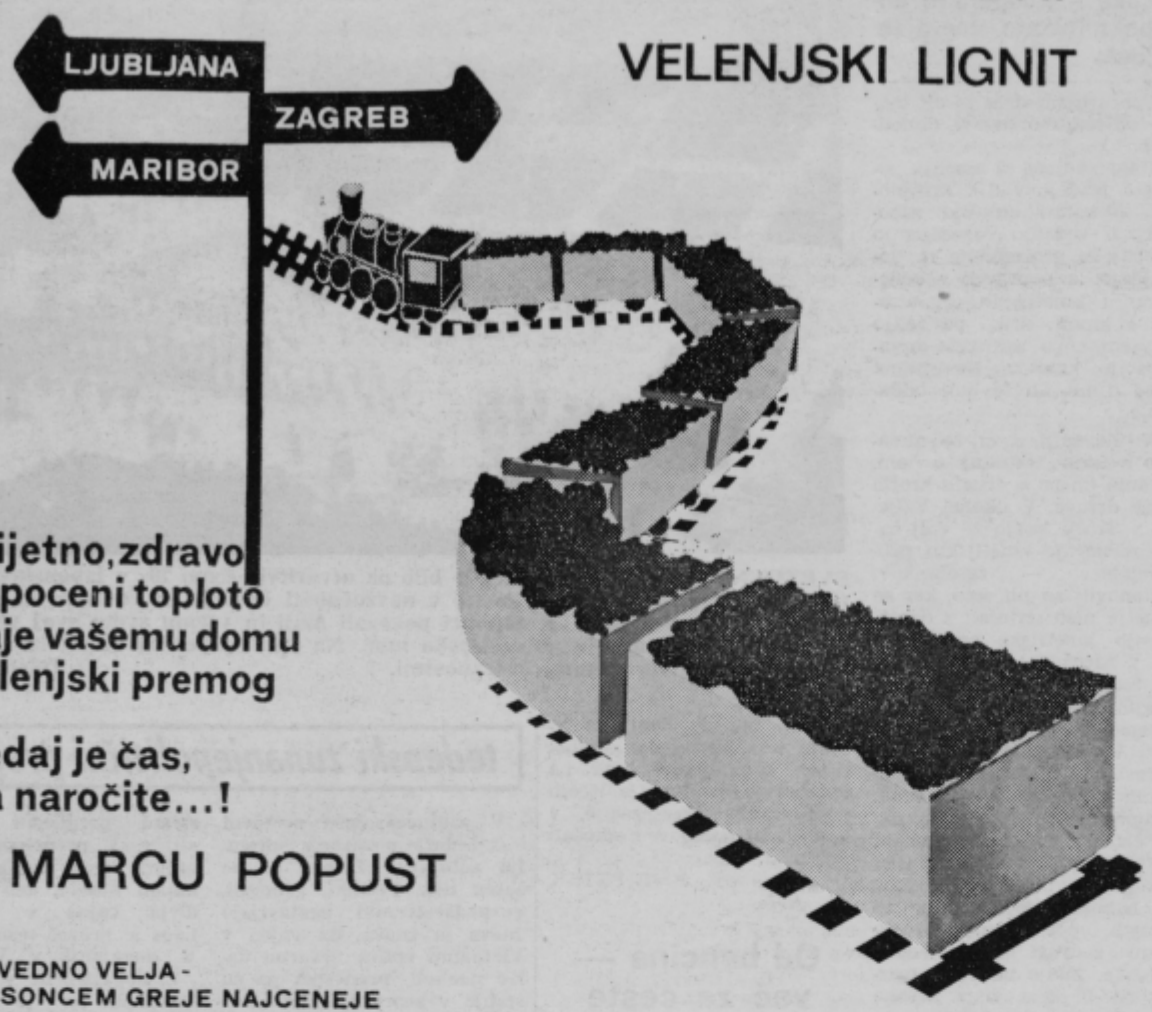

prijetno, zdravo in poceni toploto daje vašemu domu velenjski premog

sedaj je čas, da naročite...!

V MARCU POPUST

ŠE VEDNO VELJA -
ZA SONCEM GREJE NAJCENEJE
VELENJSKI LIGNIT

RUDNIK LIGNITA VELENJE

OBISK GOSTINSTVU „LEPEGA MESTA CELJE"

Ves promet se steka ozi ta vrata in prav tam je stvarjen eden najlepših, najbolje urejenih mestnih trov s sodobnimi urbanističnimi in arhitektonskimi poji. Kako lepo bi dajal dolnilni pečat temu prostoru hotel Celeia, saj je tudi ker dovolj reprezentativen. Dobra stara Ojstrica s svojim kmečkim slogom komaj a še sodi sem; po zunanjoti ni takšna, da bi jo lahko tkal v staro mesto; gotovo je nerodno med moderni stolpnicami in bloki ob Savinji. Ne veže se z okolem modernega spomenika urejenega mestnega trga. Nadzidajmo hišo in ji dajmo morda planinsko zunajost.

Določanje lokacije in funkje lokalov je resda tvegana var, vendar ni tako neznanko težka, če se le poglobimo v krajevno dejavnost gotinskega objekta, ob glavni estni žili. Hotel Evropo so ekoč postavili na kraj po tarih prometnih izračunih potrebah. Kdor je prihal v mesto, se je moral poditi glavnemu prometnemu oku; nekoč je bila železnica. Zdaj nosi ta levji delež vtobusna postaja in prostor parkiranje, in ker je vse oje na kupu, je hotel Evropa navkljub stalnim spremembam, obdržal svojo velavo. Sledil je utripu časa se je ustrezno prilagajal. Težko je kje v Celju bolj pripravljen kraj za srečanje, poslovne pogovore in pripravo, kakor prav v moderno rejeni kavarni tega hotela. Vse spremembe, ki so vnesle moderne linije v funkcijo estetski videz tega obrama, mu vendar niso odvzele tare patine. Že vnaprej sluje solidnost.

Vsaka modernizacija in razširitev kakega lokala vpliva nesporedno tudi na videz in funkcijo svojih sosedov. Nekoč sta slaščičarna in kavarnica »Mignon« nasproti Evrope skoraj zasenčili sosedo, danes se pa zdi, da njima že nekaj manjka. Morda boljše zračenje lokalov, saj sva se s kolegom takoj obrnila, ker naju je odvrnila težka zavesa tobakovega dima. Stari Koper je nekoč privabljal s svojo domačnostjo, pa se nama je sedaj zdel še posebno tesen, čeprav je še zmerom dokaj intimen in privlačen. Teže je bilo soditi o dveh novih, lično urejenih restavracijah: pri Braniboru in NA-NA v isti ulici. Njuna glavna napaka je v tem, da ne premoreta zanesljivega parkirnega prostora. Krenila sva zopet v središče mesta.

Ni bilo težko ugotoviti, da je vsestranski nivo lokalov višji kakor pred leti. Povsod je čutiti prizadevanje, da so v olepševalne elemente vključili več smisla za kulturne in umetniške vrednote. Tujec pa, ki se spotoma ustavi v starem mestnem središču, nehote pričakuje, da bo patino tega starega srednjeveškega knežjega mesta našel tudi v kakšnem lokalu. Takšen slog bi moral pravzaprav prevladovati v ožjem mestnem središču. Nedvomno so pa tudi še vse premalo izrabljeni elementi iz bogate zgodovinske dediščine, zlasti zato, ker je mesto že samo po sebi muzej, ki ima res kaj povedati in pokazati.

Funkcije lokalov so vendarle smiselno porazdeljene, najsi začnemo pri restavraciji na železniški postaji ali pri novi restavraciji pri pošti. Le ta bo na pragu industrijskega predela lahko opravljala vlogo obrata družbene prehrane. Samo nekatere lokacijske nedoslednosti motijo (Celeia, Ojstrica, pomanjkanje parkirnih prostorov). Ko sva pa s prijateljem odkrila »Majoliko«, sva oba hkrati ugotovila, da je to pravšni lokal, kjer se jé. Moderno urejeni lokal preveva čistost na vsakem koraku. Tudi, če se ustaviš samo za kratek čas, boš gotovo preživel lepo urico v tem intimnem restavracijskem prostoru. Ob tako bežnem obisku lahko storiš komu krivico, vendar sva s prijateljem po srcu izbrala Majoliko za zgledni lokal. Če bi se mudila dalj časa in bi potrebovala še prenočišče, bi se bržčas odločila za hotel Evropo. In če bi ostala dalj časa, bi verjetno krenila še proti zelenemu pasu obrežja ob Savinji. Tam bi verjetno iskala lokal sredi zelenja, z odprtimi in zaprtimi terasami, nekaj pač, kar bi sodilo k Savinji in parku, k sprehodu, otroškim igriščem in v razvedrilo. Dvomim, da sedanje gostilne, če so v tem predelu, že opravljajo tisto funkcijo, ki si jo človek v takem mestnem okolju upravičeno želi.

Jesenski dan ni bil nič prijazen, zato nisva šla na stari grad. Morda naju je odvračala slutnja, da na vrhu ne bi nič pravega našla. Z avtom bi se tudi ne peljala. Če bi tja gor peljala vzpenjača, bi morda le tvegal kratek izlet. Morda sva tudi grešila, da ta dan nisva šla gor. Ustavila sva se bila v Celju samo zaradi tega, da bi nekaj »malega pojedla«. Sodila sva torej v nemajhno skupino ljudi, ki počno vsak dan isto, kadar se uro ali dve srečajo s Celjem.

In ko sva se že odmaknila iz mesta, sva začela zbirati najine vtise. Zadovoljna sva bila z Majoliko, dovolj pohval sva imela za urejenost Evrope, Branibora, Kopra. Tudi v Celei sva posedela pri kavi, preden sva se odpeljala. Napredek je nedvomno velik. Zagotovo sva pa v tej celoti pogrešala mnogo več starega Celja v opremi, dekoraciji in funkciji lokalov. Majolika se nama je zdela najbližje temu, kar naj bi predstavljalo tipičen celjski lokal, tak namreč, ki živi in diha sredi starega mesta. Krivično se nama je zdelo, da v novem mestnem naselju ob Savinji ni ustreznih gostinskih obratov, temveč so samo majhne neugledne gostilnice, nekdanji preurejeni bifeji in delavske menze, ki vendarle še niso v skladu z modernim mestnim okoljem. Lokali in parkirni prostori v starem mestnem jedru niso v soglasju. Nehote si ogledaš tudi zunanjo podobo lokalov, napise in reklame. Tudi tukaj bi lahko Celje dalo več celjskega. Nekaj primerjave s starim Kamnikom, ki je pa kljub svoji starosti daleč manj imeniten, ko knežje Celje, bi le ne škodovalo.

No, saj ne gre samo za starost in patino. Toda, če se znova spomniš novega hotela, potem se zamisliš spričo nevarnosti, da pri lokaciji in funkciji lokalov še nismo dovolj preudarni, zreli in stvarni. Zaokrožena razmejitev bi bila pravzaprav preprosta: staremu mestnemu jedru stilizirane lokale, novemu nove! Zdaj se prepleta vse preveč nedodelanega in nedoslednega. Celjskim lokalom, kar tiče opremo, ni mnogo očitati, mogoče je še kje kaj nedoslednosti in neubranosti. V določanju krajevne funkcije lokalov in obratov, je pa le preveč napak.

In še nekaj: ali so se nam celjski gostinci že predstavili z neko tipično celjsko (savinjško) kuhinjo? Sodeč po jedilnikih še ne. In najbrž bi popotnik ne bil neskromen, če bi v Celju iskal tudi značilno domačo savinjsko pivnico, kakršno najde npr. v Ptuju. Menda bi moralo v Celju biti več poudarka na pivu! So stvari, ki se tudi splošnim vtisom ne morejo skriti. In če si človek od celjskega gostinstva kaj želi, potem več starega Celja v lokalih! To je vendar imenitna prednost, ki jo staro Celje ima.

Franjo Novak

KUHARSKI TEČAJ

V novi kuhinji kmetijske šole v Šentjurju se bo čez nekaj dni pričel kuharski tečaj, ki bo trajal 50 ur. Delavska univerza Celje, oddelek Šentjur še vedno sprejema prijave. Za tečaj vlada precejšnje zanimanje, še posebej zato, ker cena 130 dinarjev ni pretirana.

horoskop

21. marec — 20. april
Do svojega okolja boste zelo kritični. Izogibajte se prepirom. Ob koncu tedna ne bo pričakovane spremembe.

21. april — 20. maj
Če se ne boste ukvarjali z malenkostmi, boste imeli možnost večjega finančnega uspeha. V ljubezni razočarani.

21. maj — 21. junij
Dela boste imeli čez glavo, vendar se vam bo plačalo. V službi vas bodo gledali postrani. Možen napredek.

22. junij — 22. julij
Ne odlašajte z načrtom, pač pa ga skušajte čimprej uresničiti. Nekdo vam bo zelo koristno pomagal.

23. julij — 23. avgust
Ponudili vam bodo lepo priložnost, ob kateri boste oklevali. Presodite, če ste dovolj sposobni, da jo sprejmete.

24. avgust — 23. sept.
Prijateljstvo bo šlo po vodi, če ne boste pretrgali dvomljivih odnosov z neko osebo. Na vidiku denarne težave.

24. sept. — 23. okt.
Nekdo pričakuje, da boste moško poravnali račun. Izvedeli boste presenetljivo novico in potovali.

24. okt. — 22. nov.
Nepričakovano srečanje vas bo zelo osrečilo, vendar ga boste morali hitro pozabiti. Morali boste popustiti.

23. nov. — 21. dec.
Novice, ki jih boste slišali, vam bodo šle na živce, a važnejše bo, da boste uredili zelo staro in važno zadevo.

22. dec. — 20. jan.
Zabavali se boste v prijetni družbi in ne bo vam žal denarja. V družini bo nekaj nesoglasij in prepirov.

21. jan. — 18. febr.
Lahko ste zadovoljni s tem, kar imate. Obisk vas bo vrgel s tira, uspeh v poklicu pa ne bo izostal.

19. febr. — 20. marec
Zdaj je čas, da izpeljete, ktr nameravate že delj časa, kasneje boste imeli nove obveznosti. Previdnost v prometu.

REDNA LETNA KNJIŽNA ZBIRKA 1970-71

V letu 1970 bo izdala Prešernova družba za svoje člane naslednje knjige:

1. **Prešernov koledar za leto 1971**, ki bo bogato ilustriran in tudi z večbarvnimi podobami, z vrsto aktualnih prispevkov in priročnimi podatki.
2. Leopold Suhodolčan: SLEDOVI MOLCEČIH, napeta povest, pisana v slogu kriminalke.
3. F. S. Finžgar: PREROKOVANA, povest klasika slovenske literature, po kateri bo rada posegala posebno šolska mladina, ker bo hkrati zanjo obvezno čtivo.
4. Pavel Zidar: PIŠEM KNJIGO, mladinska povest, prepolna fantastike mladega človeka, ki jo bodo radi čitali z istim užitkom tudi starejši.
5. D. H. Lawrence: IZZGUBLJENKA, roman odličnega angleškega pisatelja o meščansko vzgojeni ženi, ki se hoče otresti konvencionalnih spon.
6. Dr. Metod Mikuž: ZGODOVINA NOB — je knjiga, ki bo še prav posebno dobrodošla učeči se mladini ne glede na vrsto in stopnjo izobraževanja.
7. DRUŽABNE IGRE, opis vsakovrstnih pri nas priljubljenih pa tudi manj znanih iger od onih na karte, šaha do različnih zabavnih iger.

Vseh sedem broširanih knjig bodo prejeli člani Prešernove družbe za članarino 30 din, v platno vezane (razen koledarja), tiskane na brezlesnem papirju pa bodo veljale 20 din več.

Člani, ki bodo poravnali članarino do 10. junija 1970, bodo upoštevani pri nagradnem žrebanju, ki bo **15. junija tega leta v Ljubljani.**

PREŠERNOVA DRUŽBA
Ljubljana, Pražakova ul. 1
P. P. 41/I

tedenski mozaik

Štirikratni olimpijski zmagovalec Emil Zatopek se ni hotel »pokesati« in priznati, da je bila praška pomlad »kontrarevolucija«. Vzeli so mu čin polkovnika, vrgli ga iz partije in iz službe. Potem je sebe in družino preživljal kot smetar. Ljudje ga poznajo in so mu dostikrat pomagali na ulici. Ker pa je »kalil javni red in mir«, so ga vrgli tudi iz te službe. Zdaj je zidar... Na Temzi je otoček, ki se imenuje Pasji otok. Stanovalci so se dolgo pritoževali, da jih londonska občina zanemarja. Naposled so razglasili neodvisnost. Ustanovili so celo svojo vlado in dva pristaniška delavca sta postala ministrska predsednika... Zahodnonemški kancler Willy Brandt ne bo vzel s seboj tolmača, ko bo obiskal Willija Stopha v Erfurtu. Nekateri šaljivci pa pravijo, da bi bil tolmač potreben, ker Nemci na vzhodu in na zahodu ne govorijo več istega jezika... Fanfani je že tretji mandatar, ki poskuša ponovno sestaviti vlado levega centra v Italiji. Sedanje težave je predvsem povzročil Vatikan, ki je ostro protestiral proti vladi zaradi osnutka zakona o razvezi. Morda pa je Vatikan hotel doseči le dokončno razvezo koalicije strank levega centra... Ugrabitve diplomatov se nadaljujejo. Najnovejša žrtev je japonski konzul v Braziliji, ki so ga ugrabili, da bi vojaška vlada izpustila nekatere zaprte levičarje. Kdo je zdaj na vrsti — papeški nuncij ali veleposlanik Lesota? ... Indonezijski zunanji minister Malik je povedal, da je prosil sovjetsko vlado, naj odloži odplačilo indonezijskih dolgov za 25 let. V Moskvi še molčijo. Ker pa Indonezijci nimajo denarja, bodo morali Rusi pač privoliti. ... Sovjetska časopisna agencija TASS je ostro obsodila pisanje buržoaznega tiska, češ da se sovjetska armada pripravlja na napad na Kitajsko. »Najhuje je to,« pravi TASS, »da potem Kitajci napihujejo to pisanje«. Kitajci se mrzlično pripravljajo na morebiten spopad, toda vprašanje je, ali samo zaradi pisanja »buržoaznega« tiska ...

Kakšno samoupravljanje?

Kmetovalci iščejo nove oblike – Kooperanti ali združniki? – Vsakdo naj bo ustrezno nagrajen za svoje delo

V razpravah o kmetijstvu se vsi strinjajo, da je samoupravljanje kmetov treba razširiti. Ko se menimo, kakšno naj bo to samoupravljanje, pa se ne moremo sporazumeti. V lendavski občini so zaradi tega imeli pred kratkim občni zbor za ustanovitev nove kmetijske zadruge. Podobne načrte imajo tudi kmetje v ptujski občini in še v nekaterih drugih krajih.

Kakšno naj bi torej bilo samoupravljanje kmetovalcev v kmetijskih organizacijah, da bi bili zadovoljni vsi, ki se ukvarjajo s kmetijsko dejavnostjo?

V kmetijskih organizacijah menijo o tem zelo različno. Tako seveda tudi delajo. Zato ni čudno, da se pojavljajo nove kmetijske zadruge, ki jih nekateri imenujejo tudi »divje«. Najprej pa bi bilo treba najti odgovor na vprašanje, kaj je pri tem narobe. Ali se pojavljajo nove kmetijske zadruge mimo predpisov zaradi tega, ker predpisi ne ustrezajo, ali jih kmetijske organizacije ne spoštujejo? Ali so kmetje, ki delajo na svojih posestvih, nagrajeni po svojem delu in ali lahko odločajo o delitvi dohodka?

Nasprotujoča si mnenja pogosto pridejo v dve skrajnosti. Nekateri odločno zagovarjajo sedanjo organizacijo kmetijske proizvodnje in dopuščajo le popravek v sodelovanju kmetijskih organizacij s kmeti, drugi pa želijo povsem novo zadružno organizacijo kmetov. Nestrpnost med njimi jih še bolj oddaljuje.

V Sloveniji sicer še nimamo velikih izkušenj o tem, imamo jih pa v drugih krajih naše države. V okolici Valjeva v Srbiji imajo že dalj časa združenja kmetijskih proizvajalcev — zasebnikov. Ustanovili so jih zato, ker se kmetje niso strinjali z dejavnostjo kmetijske organizacije. V združenju v vasi Dralič je 240 kmetov. V nekaterih krajih pa so kmetje ubrali drugačno, morda celo boljšo pot. V kmetijski zadrugi Požarevac je že 36 skupin združenih proizvajalcev kmetov. Skupno imajo le po okrog 20 članov. Vsaka skupina pa je samostojna obračunska enota. Pri prodaji pridelkov in nakupu gnojil, semen in drugih potrebščin plačajo člani zadrugi le dejanske stroške. Zanje ne velja marža, ki bi bila višja. Vsaka skupina pa plača tudi kmetijskega strokovnjaka, ki ga izbere sama za pomoč pri delu na svojih kmetijah.

V požarevški zadrugi se je samoupravljanje kmetov že močno uveljavilo. Zadruga ne išče dobička pri kmetih, kmetje pa ne pri zadrugi. Vsakdo naj bo nagrajen za svoje delo. Kjer sedanje kmetijske organizacije tega ne upoštevajo, pa kmetje iščejo nove oblike organizacije, v katerih bi lahko več odločali kot zdaj.

JOŽE PETEK

TELEGRAMI

BERLIN — Vzhodnonemški premier Stoph bo v četrtek, 19. marca sprejel v Erfurtu zahodnonemškega kanclerja Brandta »tako, kakor je v navadi ob sestankih med šefi vlad suverenih držav«.

OSAKA — Japonski cesar Hirohito je v Osaki odprl »Expo 70«, prvo svetovno razstavo v Aziji in največji velesejem v 119 letih, odkar prirejajo svetovne razstave.

MOSKVA — Sovjetsko zunanje ministrstvo je zanikalo, da so člani politbiroja Suslov, Šeljepin in Mazurov pismeno kritizirali najvišje sovjetske voditelje zaradi napak pri gospodarskem planiranju.

PARIZ — Francoski predsednik Pompidou je na televiziji govoril o nedavnem obisku v ZDA. Med drugim je povedal, da so chicaške mestne oblasti sodelovale pri demonstracijah proti njemu in njegovi ženi. Obtožil jih je, da so celo »vodile demonstracije proti njemu«.

NEW YORK — Samo letos je policija z newyorških ulic odstranila 12.000 zapuščenih osebnih avtomobilov in tovornjakov.

NIKOZIJA — Bivšega obramnega in notranjega ministra na Cipru, Georgadjisa, o katerem so trdili, da je vpleten v izjalovljeni atentat na predsednika Makarija, so neznanci ustrelili, ko se je z avtom peljal iz Nikozije na neki sestanek.

Pred sarajevskim kongresom samoupravljalcev

II. kongresa samoupravljavcev, ki bo od 23. do 26. novembra letos v Sarajevu, se bo udeležilo približno 2.000 delegatov iz vseh krajev Jugoslavije. Nekaj nad 560 večjih delovnih organizacij bo imelo svoje delegate. Na kongresu bodo predstavniki 70 delovnih organizacij in 20 občin govorili o svojih izkušnjah v razvoju samoupravljanja.

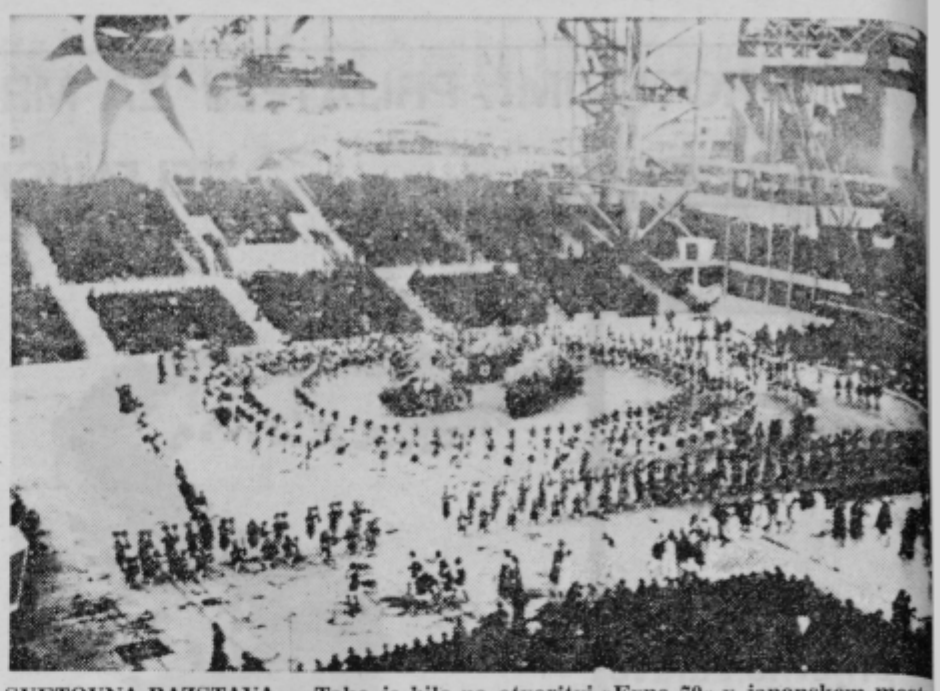

SVETOVNA RAZSTAVA — Tako je bilo na otvoritvi »Expo 70« v japonskem mestu Osaki v soboto, 14. marca, ko so v navzočnosti cesarja in cesarice in številnih predstavnikov drugih dežel Japonci pokazali Aziji in vsemu svetu svoj velikanski industrijski napredek in gospodarsko moč. Na sliki: japonski otroci izvajajo razne like med otvoritvenimi svečanostmi. Telefoto: UPI

Od bencina — več za ceste

Zvezni organi so pred dnevi začeli razpravljati o predlogu izvršnega sveta SR Hrvatske za povečanje virov financiranja za vzdrževanje in rekonstrukcijo cest. Po tem predlogu naj bi sredstva, ki se zberejo od prometnega davka na gorivo, poslej malo drugače razdeljevali. Namesto sedanjih 20 % bi naj odstopili republikam 60 % zveznega davka za vzdrževanje in rekonstrukcjo cest. Hrvaški predlog govori nadalje o tem, da bi se cena bencina in plinskega olja povečala za 0,10 din pri litru. Tudi ta, tako zbrana dodatna sredstva, naj bi porabili za vzdrževanje in popravila cest. Hrvaški predlog vsebuje tudi novost: povečalo naj bi se nadomestilo za ceste, ki ga plačujejo pri registraciji osebnih avtomobilov — od 33 % do 136 %, odvisno od delovne prostornine motorja.

tedenski zunanjepolitični pregled

V zadnjem času svetovni tisk čedalje pozorneje spremlja položaj v Laosu. In ne samo tisk. Politiki, generali, gospodarstveniki ugotavljajo znova in znova, da vojna v Vietnamu vpliva nevarno daleč naokoli, predvsem pa na stanje v sosednjih državah. Laos je bil zmeraj tesno povezan z Vietnamom. Bil je del nekdanje francoske Indokine, v Ženevi leta 1955 je prav tako kot Vietnam doživel svojo delitev, ki ni bila tako ostra kakor v Vietnamu. Levičarske sile Patet Lao so se nekako pobotale s kraljevsko vlado v Vientianu in vsi so upali, da bo Laos dosegel ravnotežje in miroval.

To bi se bilo morda zgodilo, če ne bi bilo vojne v Vietnamu. Tako pa je postal Laos prikladna pot za pošiljanje okrepitev iz Severnega Vietnama v Južni Vietnam — Ho Ši Minhova pot. Zato so Američani čedalje huje bombardirali tudi to pot na laoškem ozemlju.

Severnovietnamski zaveznik Patet Lao je moral držati del dežele, sicer te poti ne bi bilo. In med najbolj strateškimi območji, ki jih je držal Patet Lao, je bila Dolina vrčev. Lani so jim jo po dolgih letih spet iztrgali kraljevski vojaki. Toda ne za dolgo. Pred kratkim je Patet Lao z lahkoto spet zavzel Dolino vrčev, ki je pravzaprav ravna planota.

Ameriško javno mnenje se je v zadnjih tednih začelo zavedati, da ZDA pravzaprav niso v vojni samo v Vietnamu, ampak že ves čas tudi v Laosu. Toda tam nimajo ameriških vojakov. Nimajo jih, pač pa imajo dovolj pilotov in letal, s katerimi divje bombardirajo Patet Lao in Hanojce, da bi obdržali »ravnotežje«.

Zadnje dni je prišlo do preloma. Položaj se je tako poslabšal, posebno potem, ko je Patet Lao spet zavzel Dolino vrčev, da je predsednik nevtralne vlade Suvana Fuma pozval velesile, naj ukrepajo. Temu pozivu so se med drugim pridružile tudi ZDA.

Potem je prav v zadnjih dneh sam Patet Lao predlagal mirovni načrt v petih točkah. Predlaga, da bi spopadi prenehali in da bi se začeli pogajati. Toda četudi sta obe strani predlagali premirje ali vsaj prenehanje bojev, najbrž tega ne bo mogoče kmalu doseči, ker še vedno divja vojna v Vietnamu. Laos je preveč tesno povezan z dogajanji v Vietnamu.

Z dogajanjem v Laosu in Vietnamu pa je povezana Kombodža, tudi del nekdanje francoske Indokine, ki je postala neodvisna leta 1955 in jo je doslej varno vodil skozi viharje prince Norodom Sihanuk. Tudi v Kambodži je prav ta teden prišlo do novih zanimivih

Laos, Kambodža

premikov, ki bodo imeli daljnosežne posledice.

Kamboški voditelj Sihanuk je s spretnim manevriranjem med raznimi, nasprotujočimi si interesi ohranil deželi mir. Dokler je imel opravka z domačo opozicijo s tako imenovanimi Rdečimi Khmeri, ni imel posebnih težav. Razglašal jih je za komuniste in agente tujih sil z dogajanji v Vietnamu.

Toda čim bolj so se začeli zatekati na kamboško ozemlje vojaki DR Vietnama in južnovietnamske FNO, da bi ušli zasledovanju ali ameriškemu bombardiranju, tem neprijetnejši je postaljal položaj za Sihanuka. Ta si je vedno želel, da ne bi bilo v Kambodži nobenih tujih čet.

Nekaj časa je bil sprt z Američani in do lani sploh ni priznaval, da so tuje čete v Kambodži, čeprav so Američani iz Vietnama stalno napadali obmejna območja — Kambodža meji na jugu in vzhodu na Južni Vietnam, na vzhodu na Laos in na zahodu na Tajsko.

Toda konec lanskega leta je izračunal, da je ravnotežje »porušeno«. Obnovil je diplomatske stike z ZDA in začel ponavljati staro pesem, da se bo postavil pod okrilje ni priznaval, da so tuje čete vkorakale v deželo.

Prejšnji teden, ko je bil v Parizu, so predvsem desničarsko usmerjeni mladi ljudje razdejali veleposlaništvo Hanoia in začasne revolucionarne vlade v Phnom Penhu. Sihanuk se je hitro vrnil iz Pariza in takoj nato spet odletel v Moskvo, da bi tudi tam razložil svoje stališče. Njegovo stališče je, da morajo vse tuje čete v nekaj dneh iz Kambodže.

NAIROBI — Šofer taksija Mohamed Sebaduka je pred sodiščem priznal, da je s pajdašem poskušal 19. decembra lani ubiti ugandskega predsednika dr. Miltona Obote.

MOSKVA — Zahodnonemški državni sekretar Egon Bahr je povedal, da se bo 20. marca vrnil v Moskvo, da bi nadaljeval pogovore s sovjetskim zunanjim ministrom Gromikom.

tedenski notranjepolitični pregled - tedenski notranjepolitični pregled

■ **CK ZKS O PROBLEMIH KULTURE** — Prejšnjo sredo je Centralni komite Zveze komunistov Slovenije obravnaval temeljna vprašanja kulture v samoupravni družbi. Uvodni referat o tem je prebral dr. Boris Majer, predsednik komisije CK ZKS za idejna vprašanja kulture. Prikazal je položaj in družbeno vlogo kulture v naši samoupravni stvarnosti ter opozoril na konkretne posledice raznolikega gledanja na ta vprašanja. Pri tem je izhajal iz odgovornosti komunistov za razvoj take kulture, ki bo omogočala uresničevati vizijo našega samoupravnega socializma. Ustvarjalnost kulture pa je odvisna — po mnenju referenta — od treh bistvenih stvari: od stopnje ustvarjalne svobode, od kreativne moči kulturnih ustvarjalcev samih in od deleža narodnega dohodka, ki ga daje družba za vzdrževanje in reprodukcijo kulture.

■ **V RUDNIKU BREZA — 49 MRTVIH** — V soboto zjutraj je doživel premogovnik Breza v Bosni najhujšo tragedijo od svojega obstoja. V enem izmed jaškov, 250 m pod zemljo je eksplodiral plin metan. Nesreča je terjala 49 mrtvih ter več huje in laže poškodovanih. Nagla pomoč pa je rešila 35 rudarjev. Zvezni izvršni svet je zato minulo nedeljo proglasil za dan žalosti v vsej državi.

■ **RIBIČIČ OBISKAL MARIBOR** — Prejšnji torek je predsednik zveznega izvršnega sveta Mitja Ribičič v spremstvu člana izvršnega biroja predsedstva ZKJ Staneta Dolanca in člana republiškega izvršnega sveta Rina Simonettija obiskal Maribor. Potem ko si je ogledal mariborsko livarno in tovarno avtomobilov, se je pogovarjal z mariborskimi političnimi delavci, ki so ga seznanili s trenutnimi razmerami in problemi mesta. Med temi problemi je v ospredju prihodnost 5000-članskega kolektiva mariborske tekstilne tovarne, v kateri so pred kratkim morali odpustiti kakih 280 delavcev. Ko je govoril o razreševanju problemov in načrtovanju nadaljnjega razvoja, je Ribičič med drugim poudaril, da doslej nismo imeli nikoli težav, kadar so se o bodočem razvoju dogovarjali proizvajalci sami. Problemi pa so nastali, če so take dogovore sklepali v imenu proizvajalcev, v ožjem krogu.

Vplivanje kulture na družbeni razvoj

■ **ODPOKLIC DR. ŽANKA** — Republiška konferenca SZDL Hrvatske je s tajnim glasovanjem sklenila odpoklicati dr. Miloša Žanka s funkcije poslanca Hrvatske v zboru narodov zvezne skupščine, ker so delovni ljudje na mnogih sestankih obsodili stališča, politiko in ravnanje dr. Žanka kot zelo škodljivo. Dr. Žanko je hkrati podpredsednik zvezne skupščine.

■ **VEČJI DODATEK ZA BORCE** — Zvezni svet za zdravstvo in socialno politiko je predlagal, naj bi osnovo za določanje dodatka za borce v tem letu povečali od sedanjih 860 na 990 din, kolikor so lani znašali povprečni osebni dohodki zaposlenih v državi.

■ **TEDEN OTROKA** — Zvezni svet za zdravstvo in socialno politiko je predlagal zvezni skupščini, naj sprejme splošni zakon o ponovni uvedbi »tedna otroka«. V tem tednu bi pobirali do 50 par na vse vozovnice v medkrajevnem prometu, na poštne pošiljke (razen za časopise in revije) in na vstopnice za razne prireditve. Zbrana sredstva bi porabili za otroško varstvo.

■ **BANKOVEC ZA 500 DIN** — Pred zvezno skupščino je predlog zakona, v katerem je predvideno, da bi uvedli nove bankovce po 500 din ter kovance po 5 in 2 din. Novi kovanci bi med drugim omogočili vsestransko uporabo avtomatov, bankovec za 500 din, doslej največji pri nas, pa naj bi zmanjšal količino denarja, kar je praktično pri obračunavanju velikih zneskov.

■ **POTRES V LJUBLJANI** — Prejšnji torek popoldne je bil v Ljubljani potres četrte stopnje. Škode ni bilo. Žarišče potresa je bilo kakih 35 km od mesta.

KOMERCIALNI UMETNIK S PLITKIM ŽEPOM

EMIL KOPRIVC OSUMLJEN PONAREJANJA URADNIH LISTIN IN PONEVERB

Preiskovalni sodnik Okrožnega sodišča v Celju Janez Stojkovič je končal prvi del preiskave zoper mladega komercialnega referenta, EMILA KOPRIVCA, uslužbenca Kmetijskega kombinata v Šentjurju. Mladenič je osumljen poneverb in ponarejanja uradnih listin. Ker je baje potreboval mnogo denarja za lahkotno življenje, je segal po tuji lastnini.

Poizvedbe o nepoštenosti Emila Koprivca, doma iz Celja, še niso končane. Čeprav je preiskava o zadnjih ovadbah končana, varnostni organi poizvedujejo še o dejavnosti mladega komercialista v času, ko je bil zaposlen pri celjskem trgovskem podjetju Tehnomercator, in pa o nekaterih drugih prijemih osumljenega.

J. Stojkovič, preiskovalni sodnik nam je povedal, da je E. Koprivc zašel v težave zaradi nenehnih denarnih zagat. Te so se začele z veliko željo po uveljavitvi mladega komercialista, ki je menil, da si bo pridobil ugled, če bo imel drage avtomobile in široko roko pri zabavanju drugih.

Emil Koprivc tokrat ni prvič pred sodniki. Že lani je bil kaznovan z odvzemom materialnih koristi, ki jih je pridobil s tem, da je protizakonito zaposloval tujo delovno silo. Ugotovil je namreč, da bi tudi on lahko izkoristil konjunkturo na trgu z gradbenim materialom, zato je zaprosil za popoldansko obrt. Proizvajal bi naj razno opeko. Ker mu samemu ni bilo preveč všeč fizično delo, je zaposlil druge ljudi. Toda občinska inšpekcijska služba v Celju mu je prišla na sled. Da bi se jih nadobudni trgovec otresel, je obrt preselil v Šentjur. Toda tudi tam mu inšpektorji niso izkazali razumevanja za njegovo dejavnost in ga prijavili sodniku za prekrške. Ta ga je kaznoval s 3.000 dinarji kazni, sodišče v Celju pa mu je odvzelo 7.000 dinarjev dobička.

Ko so mu tako presekali cvetočo obrt, njegovi življenjski izdatki pa so bili obsežni, je ugotovil, da bi težave lahko premostil z denarjem kombinata. Ta je trgoval z gradbenim materialom, predvsem s cementom. Koprivc je za prodani cement kar sam pobiral denar. Tega ne bi smel, poleg tega pa pobranega denarja ni oddajal blagajni, temveč je z njim pokrival dolgove. Tako je »obračal« približno od 5 do 6.000 dinarjev.

Že lani je vodstvo kombinata postalo pozorno na nevsakdanje »poslovanje« svojega komercialnega referenta. Zato je ta poskušal nemudoma stvar urediti tako, da bi z najetjem kredita poravnal sporno dejavnost. Pri podjetju Merx je dobil odobren kredit v višini 10.000 dinarjev, vendar ni imel denarja za polog. Tako so ga po vseh že znanih »tradicijah dobrih prijateljev«, ti pustili na cedilu. Vmes so posegli varnostni organi in nadobudnega komercialista vtaknili v preiskovalni zapor. V tem delu postopka so mu dokazali poneverb za približno 15.000 dinarjev. Emil Koprivc je iz zapora ponudil podjetju, naj mu vzame v polog avtomobil audi, ki ga je zamenjal za alfa romeo, da bi s prodajo avtomobila poravnal goljufije.

J. SEVER

S SEJE SKUPŠČINE OBČINE LAŠKO

„VOLNI“ POMOČI NA ZELENO VEJO

O težavah, v katere je pretekla leta vse globje tonilo podjetje »Volna« v Laškem so več ali manj znane. Ker smo pred štirinajstimi dnevi objavili intervju z direktorjem inž. BORISOM JUKUŠEM, ki je opisal razmere in težave tekstilne industrije vključno z »Volno«, bi se omejili le na vzroke, ki so obstajali znotraj podjetja. Le ti so bili predvsem:

Problem »VOLNE« v Laškem je na zadnji seji občinske skupščine prišel na dnevni red z razpravo o sanacijskem načrtu tega podjetja. Poleg analize vzrokov za težave so odborniki lahko slišali tudi optimistične napovedi o bodočnosti podjetja, če bo sanacijski načrt uresničen. Kolektiv je med tem že storil precej, da spremeni svoj asortiment, o čemer so prepričali slovenske kupce na letošnjem sejmu mode v Ljubljani. Toda do večjih korakov v to smer jih ločuje še huda ovira — zguba, ki se je kopičila v zadnjih letih in ki je kar izdatna, okoli 2.241.000 dinarjev.

Res je, razprava o vzrokih podjetju ne more črtati nevšečnega bremena, zato se je le-ta omejila le na tiste točke, ki so poučne tudi za bodoče. Občinska skupščina je bila soglasna s predlogom, da je kolektivu treba pomagati pri sanacijskih naporih. Toda sanirati podjetja ne more ne kolektiv sam, niti s pomočjo občinskega sklada obveznih rezerv, zato je sanacija močno odvisna od odločitve republiškega sklada skupnih rezerv. V načrtu je, da bi pri kritju izgube sodelovali vsi trije omenjeni »partnerji« približno s tretjino, oziroma vsak s približno 750.000 dinarji.

Manj enotni pa so si bili pri vprašanju, ali kolektivu omogočiti tudi povečanje osebnih dohodkov, ki v »Volni« v povprečju znašajo okoli 747 dinarjev. Pri tem je kolektiv na zadnjem mestu v slovenski tekstilni industriji. Veliko odbornikov je bilo, ki so smatrali, da boljših delovnih uspehov brez ustreznejše stimulacije ne bo, svet za gospodarstvo in vrsta drugih odbornikov pa je bila spet mnenja, da povečevanja osebnih dohodkov ni mogoče dovoljevati v času ko občina prazni svoj rezervni sklad za sanacijo tega podjetja.

Sklep je bil med obema skrajnostima. Kolektiv, ki mu sicer nihče ne more zamrzovati osebnih dohodkov, se bo pač kot pameten gospodar ravnal po načelu, da je plačilo odvisno od dohodka in če bo njihova proizvodnja krenila navkreber, so seveda na večji dohodek upravičeni.

Ko bo do dokončnega sanacijskega ukrepa prišlo, bo seveda kolektiv dolžan polagati račune in kar najpogosteje o razvoju sanacijskega načrta seznanjati skupščino, kajti nekaj let vsa sredstva, ki se bodo obračala v tem kolektivu, ne bodo le last kolektiva. Sklep skupščine, da mora kolektiv v prvi vrsti izpopolniti svoje vrste s sposobnimi strokovnjaki in temeljito reorganizirati tehnološko-proizvodnji postopek ter hkrati dobro in trajno proučevati tržišče, je zahteva, ki jo je bilo treba pričakovati.

Ekonomisti ocenjujejo možnosti laške »Volne« zelo ugodno. Napovedujejo preobrat stanja tega podjetja v visokoakumulativnega. Ta zagotovila hrabrijo širšo družbo, da priskoči na pomoč.

JURE KRAŠOVEC

UGODNA PRILOŽNOST ZA ZAPOSLITEV IN UK

RUDNIK LIGNITA VELENJE

SPREJME NA DELO

več nekvalificiranih delavcev,
in kvalificiranih rudarjev,
kvalificiranih elektrikarjev,
kvalificiranih ključavničarjev,
in kvalificiranih vodovodnih inštalaterjev.

STALNO DELO, DOBER ZASLUŽEK, RAZNE UGODNOSTI

POGOJ: telesno in duševno zdravje, starost od 18 do 30 let. Kvalificirani delavci morajo imeti dokazila o kvalifikaciji.

ZA DOM RUDARJEV V FIESI

1 kvalificiranega kuharja,
3 kvalificirane natakarje.

ZA DOLOČEN ČAS od 1. 5. do 31. 8. 1970.

Pišite ali pa se zglasite osebno na naslov: Rudnik lignita Velenje, kadrovsko-socialni sektor.

PROSTA UČNA MESTA V ENOLETNI RUDARSKI ŠOLI

POGOJI: dokončana osemletka (vsaj 6 razredov), dopolnjeno 17. leto starosti. Kandidat mora biti zdravstveno sposoben za delo v rudniku (zdravniški pregled je v Velenju).

SLUŠATELJI IMAJO V ČASU ŠOLANJA NASLEDNJE UGODNOSTI:

brezplačna oskrba v internatu Rudarskega šolskega centra v Velenju. Mesečne pridnostne nagrade, po končanem šolanju zagotovljena služba v Rudniku lignita Velenje.

Šola prične s poukom že v marcu 1970.

Prošnje za sprejem v šolo pošljite na naslov: Rudarski šolski center Velenje.

VESTI IZ EMO

Dr. JOŽE ČAKŠ – PETDESETLETNIK

Ko je prišel med nas, si je komaj naložil četrti križ na ramena in že se je srečal z ABRAHAMOM. Čeprav mu je narava dala edinstveno možnost, da se mu izogne, saj je rojen 29. februarja, sta se odločno spogledala in naš doktor ne kaže nobenih znakov, da je podlegel. Šest let je, odkar je prevzel skrb nad zdravjem zaposlenih v EMO in ta skrb mu je vedno prva misel. Kot zdravnik splošne prakse, je dnevno v svoji ordinaciji in težji zdravstveni primeri so njegova domena. Kot zdravnik in organizator zdravstvene službe v podjetju, želi dobiti najpopolnejšo sliko o pacientu, da mu je sposoben nuditi najprimernejšo zdravilo. V svojem delovnem dnevu najde čas, da se sprehodi po delavnicah do delovnega mesta pacienta in spoznava vzroke obolenj. Sistematično organizira svojo zdravstveno ekipo, preventivne zdravstvene posege in enako zbira podatke o pogojih dela. Posebno se je založil s kadrovskimi sodelavci na zaposlovanju in invalidskem upokojevanju delovno manjzmožnih delavcev. Največkrat vsa ta bremena slonijo na njegovih ramenih, ker ima velike kadrovske vrzeli v Obratni ambulanti. Zdravnikov splošne prakse ali zdravnikov medicine dela primanjkuje, in še ti se rajši zposlujejo v drugih zdravstvenih ustanovah.

Taka je podoba človeka — zdravnika, ki ne pozna počitka in ki se je ves predal za zdravje delavca, katerega ceni, ker pozna njegovo delo.

Kot sin velike kmečke družine iz Šmarja pri Jelšah, je spoznal že kot mlad fant edino pot v življenju in to je — delo. Zavedna Čakševa družina je bila med vojno izseljena v Bosno in mladi Jože je od tod nadaljeval pot v partizane. Leta 1952 je končal medicinske študije in se zaposlil kot zdravnik v Senovem in kasneje v Krškem. V teh letih je oral ledino zdravstvene službe v teh krajih in se bogat z izkušnjami, kako pomagati bolnemu človeku preselil med nas. Poleg dela v kolektivu še aktivno organizira novo zdravstveno službo — medicino dela v celjskem industrijskem bazenu in kot predsednik sveta za zdravstvo opravlja nad vse važno družbenopolitično funkcijo v občini. Vsi ga poznamo, kako vestno opravlja svoje delo v dobrobit vsakega posameznika in kolektiva, zato se mu za vse napore zahvaljujemo. Enako mu želimo, da bi še dolga leta prihajal med nas zdrav, veder in poln prepričanja, da se še tako težki primeri dajo rešiti. V skopo odmerjenem prostem času pa mu želimo, da bi še dolgo prepeval pod taktirko Egona Kuneja.

Še na mnoga leta dr. JOŽE ČAKŠ

KOLEKTIV EMO CELJE

PRED PRVO KONFERENCO V EMO

V naslednjih dneh bo v EMO prva konferenca ZK po volivni konferenci, ki je bila v tem kolektivu novembra lani. Konferenca bo posvečena oceni dela organizacje in njenih organov v obdobju po volilni konferenci. Temeljito nameravajo pretresti vse sprejete naloge in ugotoviti, kaj vse je od tega bilo mogoče uresničiti in kaj ne, kaj ni bilo storjenega iz čisto subjektivnih razlogov. Seveda ne bodo samo ocenjeval dela med obema konferencama, marveč bodo sprejeli sklepe za najpoglavitnejše naloge v prihodnjih tednih, pri čemer bo gotovo na prvem mestu boj za zmanjšanje splošne potrošnje v proizvodnem procesu na najmanjšo mero.

Na konferenci bodo na svečan način sprejeli tudi okoli 15 novih članov, s čimer se bo število komunistov v tej delovni organizaciji povzpelo na približno 200 članov.

—ec

BREZŠUMNI WC KOTLIČEK

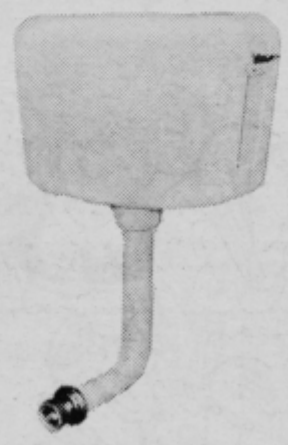

Prozvodni asortiman kolektiva EMO je bogatejši za izdelek, ki ga bodo veseli predvsem graditelji, bodisi poslovnih, bodisi stanovanjskih zgradb. Gre za brezšumni WC kotliček, ki ima celo vrsto prednosti pred klasičnim in je edini svoje vrste v naši državi. Kotliček je sicer emajliran, toda le ohišje, sicer pa je ves mehanizem iz plastične snovi, kar onemogoča rjavenje in kvarjenje, grajen pa je tako, da njegovo delovanje ne povzroča šumov in ropota. Prednost kotliča je še v tem, da ga je lahko in poceni vgrajevati, da ima vse potrebne priključke in da ga izdelujejo v dveh tipih, enem visokomontažnem s potezno vrvico, drugi pa nizko montažni (nas liki), ki ga v delovanje spravimo s pritiskom na ročico.

40 SREČNIH ČLANOV KOLEKTIVA

Te dni so se v nov stanovanjski blok vselili člani kolektiva EMO. Stanovanjski blok ima 40 stanovanj, to pa tudi za tako veliko delovno organizacijo pomeni precej, zlasti če upoštevamo, da so od začetka lanskega leta do danes razdelili 105 novih stanovanj.

Hkratna ureditev stanovanjskih razmer za 40 članov kolektiva je vsekakor pomemben dogodek, ki končno prispeva tudi k delovni vnemi.

ec.

PRODAM

HMELJSKO sušilnico 6 kv. metrov, sadni mlin, sadno stiskalnico v dobrem stanju prodam. Anton Kočevar, Orla vas, Braslovče.

KLAVIRSKO harmoniko 60 basno in mlado kozo prodam. Franc Sajovic, Slance 16, Teharje.

DOBRO ohranjen dolgi klavir prodam. Celje, Jenkova 19.

STROJ za zidno opeko, kvadri z modeli in električnim motorjem prodam. Florjan Kožuh, Arclin 14, Škofja vas.

BREJE zajke činčila in vino kvinton črnina, vsako količino prodam. Naslov v upravi lista.

HIŠO z gospodarskim poslopjem novo, 1,28 ha zemljišča, ob cesti prodam. Stanko Gajšek, Bukovje 34, Gorica pri Slivnici.

LAHAK voz, primeren za dve kravi prodam. Jože Jesenek, Bukovžlak 32, Teharje.

POL stare hiše na Teharju primerno za obrt (ob cesti) prodam. Selšek, Teharje 45.

SREDNJE veliko hišo: 4 sobe, kopalnica, podkleteno, večji vrt, v središču Braslovč, vseljivo takoj prodam. Vprašati pri Širca, Braslovče 24.

TELEVIZOR Majer 67, še pod garancijo prodam ali zamenjam za kakršenkoli gradbeni les. Naslov v upravi lista.

TRODELNO omaro prodam. Ivan Golob, Celje Ulica Bratov Dobrotinškov 4, nova hiša, spodnja Hudinja.

ŠKODO 1000 MB zelo dobro ohranjeno, letnik 1967, prevoženih 23.000 km prodam po zelo ugodni ceni. Franc Kegu, Celje, Ulica 29. novembra 22.

TOVORNI avto, letnik 1962 diesel prodam za 25.000 din. diesel prodam za 25.000 din. Roman Zupanc, Trnava 5, Gomilsko.

DOBRO ohranjeno spalnico prodam. Naslov v upravi lista.

HIŠO: klet, 40 arov vinograda (vodovod, elektrika) streha salonit, sadno drevje vseh vrst, trta cepljena, na lepem razglednem kraju na Tinskem ob novi cesti Zibika—Vinski vrh in hišo s 5 sobami, kletjo 20 arov zemlje, lepim vrtom, avtobusna postaja pred hišo, pošta, trgovina, vodovod, ob cesti Tinsko—Slivnica prodam. Vprašati pri Jožetu Lahu, žaga, Sodna vas 2, Pristava pri Mestinju.

SEKULAR prodam za 300 din. Naslov v upravi lista.

SENO in otavo, sladko prodam. Štefanova 8, Sp. Hudinja, Cesta proti Odpadu.

PARCELO na sončni legi prodam po ugodni ceni. Naslov v upravi lista.

SLADKO krmo prodam. Vprašati pri Parežnik, Gorica 57, Celje.

AVTO žabo prodam poceni. Informacije na telefon 22-20 od 6. do 14. ure, ali ogled pri Turk, Laško, Marija gradec 4.

DEL gozda s parcelo na hribu, pol ure od Celja, kraj primeren tudi za gradnjo vikenda prodam. Naslov v upravi lista.

SKRBNO vzdrževano škodo letnik 1966, prevoženih 55.000 km ugodno prodam. Marijan Kozmus, Žalec.

NAJNOVEJŠI pletilni stroj EMPISAL AVTOMATIK, za pletenje mnogih vzorcev in različnih debelin volne prodam. Sterle, Celje, Na rebru 9 (Jožefov hrib).

HIŠO z vrtom, motorno kolo znamke puch 175 in televizor prodam. Rifnik 6, pri Novi vasi, Šentjur pri Celju.

OSEBNI avto opel rekord prodam. Hrastelj, Laško.

HLADILNIK kompresorski Hymo linde prodam. Marinič, Celje, Celestinova 3, ogled od 16. do 18. ure.

KUPIM

MANJŠO hišo ali stanovanje v bližini Celja, z nekaj vrta kupim. Anton Koprivšek, Kostrivnica, Podplat.

VEČ DOBRO ohranjenih spalnic, kavčev, otoman, pogradov, rex foteljev in jogijev kupim. Naslov v upravi lista.

FIAT kompaniola, rabljeno kupimo. Ribiška družina Radeče.

PARCELO 1000 kv. metrov na sončni legi, voda, elektrika, v okolici Celja, do 30 km kupim. Ponudbe pod »Narcisa«.

ZAPOSLITEV

NA DELO sprejmem kvalificiranega elektroinstalaterja in vajenca za priučitev iste stroke. Takoj. Drago Homšek, Elektroinstalacije Laško.

GOSTILNA Koštomaj—Belaj, Polule Celje, nudi zaposlitev dekletu z veseljem do gospodinjstva. Pogoji zaposlitve ugodni.

DVA KROJAŠKA pomočnika —ci za velike komade (moška, ženska oblačila) samostojna, sprejme Vinko Aristovnik, Krojaštvo, Zidanškova 32.

INSTALATERJA za centralno kurjavo in klimatske naprave, za vodovod, plinsko napeljavo in kanalizacijo, sprejme Silvester Krušec, Ljubljana, Šentvid 108.

VAJENCA za slikarsko in pleskarsko troko sprejme: Branko Dobravc, Celje, Tomšičev trg 16.

STANOVANJE

OPREMLJENO sobo oddam upokojenki ali dvema izmenično zaposlenima ženskama za pomoč v gospodinjstvu. Naslov v upravi lista.

MLAJŠEMU moškemu oddam opremljeno sobo. Naslov v upravi lista.

STANOVANJE in hrano nudimo upokojenki, mlajši, za pomoč oboleli ženi. Naslov v upravi lista.

MLAD zakonski par išče gospodinjsko pomočnico ali starejšo ženo za dopoldansko varstvo otroka. Malinger, Braslovče 39.

DVOSOBNO stanovanje s centralno kurjavo zamenjam za enako ali večje.

ZAKONCEMA nudim stanovanje, oddam tudi garažo. V varstvo vzamem otroke. Naslov v upravi lista.

NUJNO iščem prazno ali opremljeno sobo. Plačam dobro. Naslov v upravi lista.

RAZNO

PODPISANA se opravičujem Jožefi Bračič iz Levca 24, za netaktno dejanje na lokalnem avtobusu Celje—Šempeter. Boža Tašler, uslužbenka PEKO Celje.

Ponedeljek, 30. marca
VI. ABONMAJSKI KONCERT

simfonični orkester Slovenske filharmonije
DIRIGENT:
SAMO HUBAD
SOLIST:
IGOR OZIM

Predprodaja prostih vstopnic v Glasbeni šoli.

»KOVAŠKA INDUSTRIJA ZREČE«

razpisuje naslednja prosta delovna mesta:

1. DELOVNO MESTO ŠEFA toplotnih obratov
2. DELOVNO MESTO VODJE materialnega in blagovnega knjigovodstva
3. VEČ EKONOMISTOV IN EK. TEHNIKOV za delo v upravi

Za zasedbo delovnih mest se poleg splošnih zahtevajo še naslednji pogoji:

1. visoka ali višja izobrazba strojne ali metalurške smeri z najmanj 5 let prakse; ali tehnična srednja šola strojne ali metalurške smeri in 10 let prakse; 2. in 3. višja ekonomsko komercialna šola ali srednja ekonomska šola z nekaj prakse.

Poskusno delo za vsa delovna mesta traja 2 meseca. Razpis velja do zasedbe delovnih mest.
Osebni dohodki po pravilniku oziroma dogovoru.

Pismene vloge z dokazili o strokovni izobrazbi sprejema organizacijsko kadrovski sektor »Kovaške industrije Zreče«.

LOČEN, ne po svoji krivdi z 2-letno hčerkico, ki jo imam pri sebi, želim poznanstva z resno ločeno ali primerno tovarišico, lahko ima posestvo. Naslov v upravi lista.

VDOVA, gospodinja gre na posestvo k starejšim ljudem brez otrok. Prednost 3 ha zemlje na prometnem kraju. Imam premoženje in vzdrževanje. Katarina Zebec, Nimno 1, pošta Pristava pri Mestinju.

DNE 11. MARCA je bila v Resljeve ulice do EMO Celje izgubljena ženska ura Darwil. Poštenega najditelja naprošam, da jo odda pri Informatorju EMO Celje.

Skupščina občine Žalec

sklicuje v času od 20. do 22. marca 1970

ZBORE VOLILCEV

z naslednjim dnevnim redom:

1. odgovori na vprašanja zadnjega zbora volilcev.
2. obravnava gospodarskega in družbenega razvoja občine v letih 1969 in 1970.
3. obravnava predloga proračuna občine za leto 1970.

Zbori volilcev so sklicani po območjih posameznih krajevnih skupnosti in sicer:

1. ŽALEC — v petek, dne 20. 3. 1970 ob 19. uri, v dvorani KK Žalec
2. GOTOVLJE — v nedeljo, dne 22. 3. 1970 ob 9. uri v zadružnem domu v Gotovljah
3. PONIKVA — v nedeljo, dne 22. 3. 1970 ob 8. uri v zadružnem domu v Ponikvi
4. VINSKA GORA — v nedeljo, dne 22. 3. 1970 ob 9. uri v zadružnem domu v Vinski gori
5. GALICIJA — v nedeljo, dne 22. 3. 1970 ob 8. uri v zadružnem domu v Galiciji
6. PETROVCE — v nedeljo, dne 22. 3. 1970 ob 9.30 v Hmeljarskem domu v Petrovčah
7. LIBOJE — v petek, dne 20. 3. 1970 ob 17. uri v domu Svobode v Libojah
8. GRIŽE — v nedeljo, dne 22. 3. 1970 ob 8. uri v Domu Svobode v Grižah
9. TRNAVA — v nedeljo, dne 22. 3. 1970 ob 9. uri v Hmeljarskem domu v Trnavi
10. ŠEMPETER — v petek, dne 20. 3. 1970 ob 19. uri v Hmeljarskem domu v Šempetru
11. PREBOLD — v petek, dne 20. 3. 1970 ob 19. uri v kino dvorani v Preboldu
12. ŠESCE — v soboto, dne 21. 3. 1970 ob 19. uri v zadružnem domu v Šeščah
13. GOMILSKO — v nedeljo, dne 22. 3. 1970 ob 8. uri v zadružnem domu na Gomilskem
14. ANDRAŽ — v nedeljo, dne 22. 3. 1970 ob 8 uri v gostilni VASL EDIJA v Andražu
15. BRASLOVČE — v nedeljo, dne 22. 3. 1970 ob 8. uri v zadružnem domu v Braslovčah
16. VRANSKO — v nedeljo, dne 22. 3. 1970 ob 8. uri v kino dvorani na Vranskem
17. LETUŠ — v petek, dne 20. 3. 1970 ob 19. uri v zadružnem domu v Letušu
18. TABOR — v nedeljo, dne 22. 3. 1970 ob 7.30 v zadružnem domu na Taboru
19. POLZELA — v nedeljo, dne 22. 3. 1970 ob 8. uri v dvorani kmetijskega kombinata na Polzeli.

skok v zameystvo

7. Ženske so se zagnale v prtljažnik. Vsaka je izvlekla svoj kos. Paradižnik pa je potegnil denarnico in pospravil vanjo masten izkupiček, pa še maržo povrhu!

Tihi teden je minil kot bi pihnil. Zakonca sta se zbasala v avto in ta je olajšan švignil iz parka. Neslo ga je skozi tesne mestne ulice na široko avtostrado in šofer je tu krepko pritisnil na plin.

– Ljubica!, se je spotoma nežno sklonil k soprogi Paradižnik. – Turista kot sva midva, ne zapravljata časa in denarja po štacunah! Galerije, muzeji, kulturni spomeniki – to bodo odslej najini cilji! Klara si ni mogla kaj, da mu ne bi pritrdila! Toliko bolj, ker se je v daljavi že bleščalo mesto, ki je obetalo bogato kulturno žetev. Svetovnoznano mesto na vodi!

Pustila sta avto pred mestom in priklicala vitek čoln, gondola imenovan, da se z njim odpeljeta na ogled znamenitosti.

Vstopila sta v prednji del čolna. A glej šmenta! Čoln se je postavil na nos!

Stekla sta brž na zadnji konec – in čoln se je z zadkom pogreznil globoko v vodo. Pognala sta se končno na sredo, pa se je tudi to slabo končalo: čoln se je od silne teže prelomil na dvoje!

RADIO LJUBLJANA

PETEK, 20 MARCA: 8.04 Operna matineja. 9.0 Pionirski tednik. 10.15 Pri vas doma 11.00 Poročila — Turistični napotki za tuje goste. 12.30 Kmetijski nasveti — inž. Janez Istenič: Pregled jugoslovanskih vin letnika 1969. 12.40 Poje vokalni oktet »Galluse«. 13.30 Priporočajo vam . . . 14. Naši poslušalci čestitajo in pozdravljajo. 15.30 Napotki za turis. 16.00 Vsak dan za vas. 17.05 Človek in zdravje. 18.15 »Rad imam glasbo« 19.00 Lahko noč, otroci! 19.15 Minute z ansamblom Pavla Kosca. 20.00 Koncert komornega zbora iz Pamplone. 20.30 »Top-pops 13« 21.15 Oddaja o morju in pomorščakih. 22.15 Besede in zvoki iz logov domačih.

SOBOTA 21 MARCA: 8.04 Glasbena matineja 9.35 Čez travnike zelene. 10.15 Pri vas doma. 11.00 Poročila — Turistični napotki za tuje goste 12.30 Kmetijski nasveti — dr. Leon Koc . . : Zdravje čebel in vloga čebelarskih pregledников. 12.40 S pevci in pihalnim ansamblom. 13.30 Priporočajo vam . . . 14.25 Lahka glasba za razvedrilo. 15.30 Glasbeni intermezzo. 16.00 Vsak dan vas 17.05 Gremo v kino 17.45 Jezikovni pogovori. 19.00 Lahko noč otroci! 20.00 Zabavna radijska igra — Gerhard Janner: Ler druščina (prva izvedba) 21.1 Melodije meseca. 22.15 Oddaja za naše izseljence.

NEDELJA 22 MARCA: 6.00 do 8.00 Dobro jutro 8.0 Radijska igra za otroke — Dragutin Horhić: »Mulci pa taki« 9.05 Koncert iz naših krajev — Murska Sobota. 10.05 Še pomnite tovariši . . . Jelka Peštaj Zajetje in rešitev. 10.25 Pesmi borb in dela 10.45 do 13.00 Naši poslušalci čestitajo in pozdravljajo — vmes ob 11.00 Poročila — Turistični napotki za tuje goste. 11.50 Pogovor s poslušalci. 13.30 Nedeljska reportaža. 13.50 Z novimi ansambli domačih napevov. 14.00 »Po domače« 14.50 Z ansamblom Jožeta Kampiča. 16.00 Slovenska zemlja v pesmi in besedi 17.05 Nedeljski operni stereo. 17.30 Radijska igra — Evald Flisar: »Sodniška zgradba«. 19.00 Lahko noč, otroci 19.15 Glasbene razglednice 20.00 »V nedeljo zvečer«. 22.40 Zabavni zvoki iz studia radia Zagreb.

PONEDELJEK 23. MARCA: 8.05 Glasbena matineja. 9.05 Za mlade radovedneže 10.15 Pri vas doma. 11.00 Poročila — Turistični napotki za tuji goste. 12.30 Kmetijski nasveti — inž Milena Lekšan: Novosti . mednarodne sadjarske razstave v Ferraru. 12.40 Majhen koncert pihalnih orkestrov. 13.30 Priporočajo vam 14.35 Naši poslušalci čestitajo in pozdravljajo. 15.30 Glasbeni intermezzo. 16.00 Vsak dan za vas. 17.05 Operni koncert 18.15 »Signali« 18.35 Mladinska odda »Interna 469«. 19.00 Lahko noč, otroci! 19.15 Minute z ansamblom Rudija Bardorferja. 20.00 Koncert slovenske filmharmonije 22.15 Za ljubitelje jazza.

TOREK 24. MARCA: 8.04 Operna matineja 9.35 Z ansamblom Weekend. 10.15 Pri vas doma 11.00 Poročila — Turistični napotki za tuje goste 12.30 Kmetijski nasveti — inž. Jože Žunkovič: Izbor dopolnilk med žerinami 12.40 Od vasi do vasi 13.30 Priporočajo vam . . . 14.05 Glasbeni udejstvovanje mladih. 15.30 Glasbeni intermezzo. 16.00 Vsak dan za vas. 18.15 V torek na svidenje! 19.00 Lahko noč, otroci! 19.15 Minute z ansamblom Borisa Franka. 20.00 Prodajalna melodij. 21.0 Lepi zvoki. 22.15 Jugoslovanski glasba.

SREDA, 25. MARCA: 8.04 Glasbena matineja 9.20 Iz glasbenih šol. 10.15 Pri vas doma. 11.00 Poročila — Turistični napotki za tuje goste 12.30 Kmetijski nasveti — inž Jože Bucar: Ali bo kooperacija v živinoreji med družbenimi gospodarstvi in kmeti še zanimiva, če bodo kmetje lahko organizirali svoje zadruge. 12.40 Slovenske narodne 13.30 Priporočajo vam . . 14.35 Naši poslušalci čestitajo in pozdravljajo 15.30 Glasbeni intermezzo 16.00 Vsak dan za vas. 17.05 M. dina sebi in vam. 18.15 »Rad imam glasbo«. 19.00 Lahko noč otroci! 19.15 Glasbene razglednice 20.00 »Ti in opera«. 22.15 S festivalov jazza

ČETRTEK 26 MARCA: 8.04 Glasbena matineja 10.15 Pri vas doma. 11.00 Poročila — Turistični napotki za tuje goste 12.30 Kmetijski nasveti — inž Dušan Terčelj: Preprečevanje bolezni vin. 12.40 Čez polja in potoke 13.30 Priporočajo vam 14.05 »Pesem iz mladih grl« 14. Enajsta šola. 15.30 Glasbeni intermezzo 16.00 Vsak dan za vas 18.15 »Morda vam bo všeč«. 19.00 Lahko noč otroci! 19.15 Minute z ansamblom Weekend 20.00 Četrtkov večer domačih pesmi in napevov 21.00 Literarni večer 22.15 Koncert skladb Wolfanga Amadeja Mozarta.

TELEVIZIJSKI SPORED

NEDELJA, 22. MARCA

9.00 MADŽARSKI TV PREGLED (Pohorje, Plešivec) (Beograd)
9.30 POD LIPO (Jelovica) (Ljubljana)
10.00 KMETIJSKA ODDAJA (Zagreb)
10.45 MOZAIK (Ljubljana)
10.50 OTROŠKA MATINEJA: David Copperfield, Filmska burleska, in reportaža Edina tema, ki obstaja je neznanje (Ljubljana)
11.50 TV KAŽIPOT (Ljubljana)
15.00 ODBOJKA MLADOST:KVARNER (do 16.30) (Zagreb)
18.25 ČAS BREZ VOJNE — jugoslovanski film (Ljubljana)
19.50 CIKCAK (Ljubljana)
20.00 TV DNEVNIK (Beograd)
20.30 3—2—1 (Ljubljana)
20.35 NAŠE MALO MISTO — humoristična oddaja (Zagreb)
21.35 VIDEOFON (Zagreb)
21.50 ŠPORTNI PREGLED (JRT)
22.20 SMUČARSKI SKOKI ZA POLDOV MEMORIAL — reportaža (JRT) (Ljubljana)
22.30 PROPAGANDNA ODDAJA (Ljubljana)
22.35 TV DNEVNIK (Beograd)
22.55 PRVENSTVO JUGOSLAVIJE V PLANICI — reportaža (Beograd)

Drugi spored:
20.00 TV DNEVNIK (Zagreb)
21.00 SPORED ITALIJANSKE TV

PONEDELJEK, 23. MARCA

9.35 TV V ŠOLI (Zagreb)
10.30 NEMŠČINA (Zagreb)
10.45 ANGLEŠČINA (Zagreb)
11.00 OSNOVE SPLOŠNE IZO. BRAZBE (Beograd)
14.45 TV V ŠOLI — ponovitev (Zagreb)
15.40 NEMŠČINA — ponovitev (Zagreb)
15.55 ANGLEŠČINA — ponovitev (Zagreb)
16.10 FRANCOŠČINA (Beograd)
16.45 MADŽARSKI TV PREGLED (Pohorje, Plešivec) do 17.00 (Beograd)
17.50 ČAROVNIK IZ OZZA — II (JRT) (Ljubljana)
18.15 OBZORNIK (Ljubljana)
18.30 ZNANOST IN MI (Ljubljana)
19.00 MOZAIK (Ljubljana)
19.05 MAKSIMETER — glasbena oddaja (Beograd)
19.50 CIKCAK (Ljubljana)
20.00 TV DNEVNIK (Ljubljana)
20.30 3—2—1 (Ljubljana)
20.35 M. Stanisavljević: NAVADNI VEČER — drama TV — Beograd (Ljubljana)
21.35 RAZGLEDI PO FILMSKEM SVETU — Beograd 70 (Ljubljana)
22.20 POROČILA (Ljubljana)

TOREK, 24. MARCA

9.35 TV V ŠOLI (Zagreb)
10.00 RUŠČINA (Zagreb)
11.00 OSNOVE SPLOŠNE IZO-BRAZBE (Beograd)
14.45 TV V ŠOLI — ponovitev (Zagreb)
15.40 RUŠČINA — ponovitev (Zagreb)
16.10 ANGLEŠČINA (Zagreb)
17.15 VESELJE V GLASBI: Zdravica Dunaju v 3/4 taktu (Ljubljana)
18.15 OBZORNIK (Ljubljana)
18.30 PO DOMAČE Z JOŽETOM KAMPIČEM IN PEVCI — II (Ljubljana)
19.00 MOZAIK (Ljubljana)
19.05 VEČ KO ŽNAMO, BOLJE RAVNAMO — oddaja iz cikla Sodobna vzgoja (Ljubljana)
19.30 OSNOVE — oddaja iz sveta oblikovanja (Ljubljana)
19.45 CIKCAK (Ljubljana)
20.00 TV DNEVNIK (Ljubljana)
20.30 3—2—1 (Ljubljana)
20.35 Johns Slezinger: LAŽNIVI BILLY — angleški film (Ljubljana)
22.05 HOKEJ ČSSR:ŠVEDSKA — posnetek II. in III. tretjine s svetovnega prvenstva v v Stockholmu (Ljubljana)
23.10 POROČILA (Ljubljana)

SREDA, 25. MARCA

9.35 TV V ŠOLI (Zagreb)
11.00 OSNOVE SPLOŠNE IZO. BRAZBE (Beograd)
15.00 NOGOMET RADNIČKI (Kragujevac): HONVED — prenos (Beograd)
15.45 TEST Z GLASBO (Ljubljana)
16.00 NADALJEVANJE NOGOMETNEGA PRENOSA (do 16.45) (Beograd)
17.15 MADŽARSKI TV PREGLED (Pohorje, Plešivec) do 17.30 (Beograd)
17.48 NAPOVED SPOREDA (Ljubljana)
18.30 OBZORNIK (Ljubljana)
18.35 NA SEDMI STEZI (Ljubljana)
19.00 MOZAIK (Ljubljana)
19.05 PRVI KORAKI: Andrej Grabar — glasbena oddaja (Ljubljana)
19.20 MI MLADI — reportaža (Ljubljana)
19.50 CIKCAK (Ljubljana)
20.00 TV DNEVNIK (Ljubljana)
20.30 3—2—1 (Ljubljana)
20.35 OD MARIBORA DO DRAVOGRADA — oddaja Med včeraj in danes (Ljubljana)
21.20 VEČER Z VENOM PILONOM (Ljubljana)
22.05 MEDNARODNI JAZZ FESTIVAL V LJUBLJANI (Ljubljana)
22.30 POROČILA (Ljubljana)

Drugi spored:
17.20 POROČILA (Zagreb)
17.30 KRONIKA (Zagreb)
17.45 PROPAGANDNA ODDAJA (Zagreb)
17.50 ODDAJA ZA OTROKE (Zagreb)
18.30 SODOBNIKI (Sarajevo)
19.00 PROPAGANDNA ODDAJA (Zagreb)
19.05 GLASBENI DNEVNIK (Beograd)
19.20 SKRIVNOSTI MORJA (Zagreb)
19.50 TV PROSPEKT (Zagreb)
20.00 TV DNEVNIK (Zagreb)
21.00 SPORED ITALIJANSKE TV

ČETRTEK, 26. MARCA

9.35 TV V ŠOLI (Zagreb)
10.30 NEMŠČINA (Zagreb)
10.45 ANGLEŠČINA (Zagreb)
11.00 FRANCOŠČINA (Beograd)
14.45 TV V ŠOLI — ponovitev (Zagreb)
15.40 NEMŠČINA — ponovitev (Zagreb)
15.55 ANGLEŠČINA — ponovitev (Zagreb)
16.10 OSNOVE SPLOŠNE IZO-BRAZBE (Beograd)
16.45 MADŽARSKI TV PREGLED (Pohorje, Plešivec) do 17.00 (Beograd)
17.45 ZAPOJTE Z NAMI: Ivo Lhotka Kalinski (Ljubljana)
18.00 RISANKA (Ljubljana)
18.15 OBZORNIK (Ljubljana)
18.30 ZGODBE S POPOTOVANJ (Ljubljana)
19.00 MOZAIK (Ljubljana)
19.05 ENKRAT V TEDNU (Ljubljana)
19.20 ZABAVA VAS JERRY LEWIS (Beograd)
19.50 CIKCAK (Ljubljana)
20.00 TV DNEVNIK (Ljubljana)
20.30 3—2—1 (Ljubljana)
20.35 V. Neff: PREUDARNE POROKE — nadaljevanje (Ljubljana)
22.10 PARIŠKI ZAPISI — II (Ljubljana)
22.45 POROČILA (Ljubljana)

PETEK, 27. MARCA

9.35 TV V ŠOLI (Zagreb)
11.00 ANGLEŠČINA (Beograd)
14.45 TV V ŠOLI — ponovitev (Zagreb)
16.15 MADŽARSKI TV PREGLED (Pohorje, Plešivec) (Beograd)
17.00 Stockholm: SVETOVNO HOKEJSKO PRVENSTVO SZ: ČSSR — prenos I tretjina (EVR-Ljubljana)
17.40 OBZORNIK (Ljubljana)
17.50 PRENOS II TRETJINE HOKEJA (EVR-Ljubljana)
18.30 PROPAGANDNA ODDAJA (Ljubljana)
18.40 PRENOS III TRETJINE HOKEJA (EVR-Ljubljana) pribl.
19.15 DAVID COPPERFIELD — serijski film (Ljubljana)
19.45 CIKCAK (Ljubljana)
20.00 TV DNEVNIK (Ljubljana)
20.30 3—2—1 (Ljubljana)
20.35 UPORNIK — ameriški film (Ljubljana)
22.05 MALO JAZ, MALO TI — quiz TV Beograd (Ljubljana)
23.20 POROČILA (Ljubljana)

Drugi spored:
20.00 TV DNEVNIK (Zagreb)
21.00 SPORED ITALIJANSKE TV

SOBOTA, 28. MARCA

9.35 TV V ŠOLI (Zagreb)
11.00 OSNOVE SPLOŠNE IZO. BRAZBE (Beograd)
11.30 ODDAJA ZA PROSVETNE DELAVCE (Beograd)
16.20 REGATA OXFORD: CAM. BRIDGE — prenos (1955) 1710 (EVR-Ljubljana)
17.45 OBZORNIK (Ljubljana)
17.50 PO DOMAČE Z ANSAMBLOM ŠKOBERNETA IN KVINTETOM »ANTON NEF. FAT« (Ljubljana)
18.15 Ante Kovačić: PRAVDAČ — nadaljevanka TV Zagreb (Ljubljana)
19.20 SPREHOD SKOZI ČAS — I. svetovna vojna — 11. odd. (Ljubljana)
19.45 CIKCAK (Ljubljana)
20.00 TV DNEVNIK (Ljubljana)
20.30 3—2—1 (Ljubljana)
20.35 ZAGREB 70 — posnetek festivala zabavnih melodij Zagreb
21.35 REZERVIRANO ZA RISANKE (Ljubljana)
21.50 DESTRY — serijski film (Ljubljana)
22.40 TV KAŽIPOT (Ljubljana)
23.00 POROČILA (Ljubljana)

Drugi spored:
17.2. POROČILA (Zagreb)
17.30 KRONIKA (Zagreb)
17.45 PROPAGANDNA ODDAJA (Zagreb)
17.50 NARODNA GLASBA (Beograd)
18.20 OTROŠKI SPORED (Beograd)
19.20 SPREHOD SKOZI ČAS (Beograd)
19.50 PROPAGANDNA ODDAJA (Zagreb)
20.00 TV DNEVNIK (Zagreb)
21.00 SPORED ITALIJANSKE TV

Tudi letos »AGROTEHNIKA«, Ljubljana
prireja od 14. marca do 6. aprila 1970
na Gospodarskem razstavišču v Ljubljani

ŽE TRADICIONALNI

PRODAJNI SEJEM

KMETIJSKIH STROJEV IN ORODJA

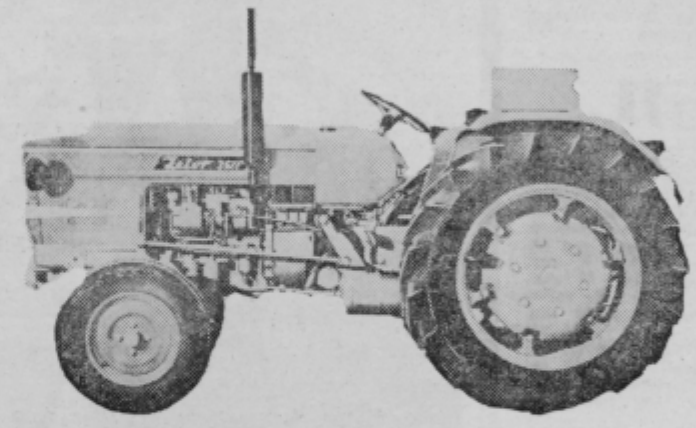

Sejem je odprt vsak dan, tudi ob nedeljah in praznikih od 9. do 18. ure. Na sejmu prikazujejo strokovne filme. S strokovnjaki pa se lahko pomenite o najboljši izbiri stroja za vaše potrebe.

IZREDNA UGODNOST:

CENE STROJEM IN ORODJEM BODO ZNIŽANE ZA 0,5 DO 3 %.

IZBIRA STROJEV IN ORODIJ BO PRECEJŠNJA, ZATO VAM PRIPOROČAMO, DA SI SEJEM OGLEDATE.

TELEFON: 315-555.

agrotehnika

EXPORT — IMPORT, LJUBLJANA, TITOVA 38.

DOLENJSKI LIST • VESTNIK • NOVI TEDNIK • GLAS • PRIMORSKE NOVICE IN 10 RADIJSKIH POSTAJ

SKUPNI REKLAMNI PROGRAM

KIK »POMURKA« Murska Sobota,
Obrat za kmetijstvo RAKIČAN

razpisuje

JAVNO LICITACIJO

za prodajo naslednjih

kmetijskih strojev:

— 7 KOMBAJNOV ZMAJ 780
— 6 TRAKTORJEV FE-35
— 2 TRAKTORJA ZETOR 50 SUPER
— 4 STROJE ZA OBIRANJE KORUZE ZMAJ 2 K
— 5 UNIVERZALNIH SEJALNIC
— 5 STISKALNIC FORTSCHRITT
— VEČ KOSILNIC BČS, KROŽNIH BRAN, TROSILCEV UMETNIH GNOJIL IN TROSILCEV HLEVSKEGA GNOJA, ENOOSNIH IN DVOOSNIH PRIKOLIC TER OSTALIH MANJŠIH KMETIJSKIH STROJEV.

Licitacija bo V NEDELJO, 5. APRILA 1970 na ekonomski enoti Rakičan pri Murski Soboti, s pričetkom ob 10. uri.

OBRAT ZA KMETIJSTVO RAKIČAN

NOVI tednik

NOVI TEDNI — Uredništvo in uprava Celje, Gregorčičeva 5 poštni predal 161. Urejuje uredniški odbor Glavnj in odgovorni urednik BERNARD STRMČNIK. NOVI TEDNIK izhaja od decembra 1969 kot naslednik CELJSKEGA TEDNIKA, ki je izhajal od 1955 leta. — NOVI

11

TEDNIK izhaja vsako sredo Izdaja ČGP »DELO« — enota informacije propagande Celje. Tisk in kliši ji ČGP »Delo«. Rokopisov ne vračamo. Cena posamezne številke 60 par, letna naročnina 30 din, polletna 15 din. Za tujino znaša naročnina 60 din. Tekoči račun 507-1-1280 TELEFONI: uredništvo 23-69, mali oglasi in naročnine: ekonomska propaganda 31-05 podružnica 28-06

BESEDO IMA:

TONI HERCFELER

Letošnja dvostezna moda — mini — maxi — ima zagovornike in nasprotnike. Tako je sicer tudi okrog drugih stvari. Teta Špela, ki nikoli ni bila za ultra moderno, meni, da so maxiplašči v tolikanj pravšnji v teh tednih, ker se še njena nečakinja ni mogla razodeti in pokazati, kaj vse ji je zr lo čez zimo. Torej zima in maxi delata dobro za teto Špelo. Nasprotno pa mulci sovražijo maxi in potihem so z njimi tudi nemulci.

Eh, ko bi se človek lahko razpisal, n. p. o trobenticah; to je tako nedolžna tema, da se človek kar razneži. To je nekaj čisto drugega kot poslušati predloge, kako naj bi v eri odpravljanja nelikvidnosti dobivali, če tako nanese 80-odst. plače vsi od vratarjev do zveznih ministrov. Če se ne motim, sem ta predlog že enkrat zapisal. Toda takrat še ni bilo to tako aktualno. Nelikvidnost šele v teh mesecih kaže svoje zobe. V privatnem smislu pa ti včasih niti likvidnost ne pomaga, da bi si skuhal kosilo. Ob nedeljah n. p. zmanjka na celjskem Otoku elektrike prav okrog poldneva. Tudi če bi želel kilovat plačati po dinar ali več, da bi svoj biftek vsaj malo osmodil, ti to ne bo ratalo. Čakati boš moral na vsemogočnega boga — elektro. Me prav zanima, kako bo z elektriko tedaj, ko bo, če seve bo, prišlo do realizacije dogovora znotraj elektrogospodarstva?

Ti dogovori so sploh nekaj svojevrstnega. Če se ne motim utegnejo imeti v Celju tudi nek dogovor o postavljanju prometnih znakov, vendar vsa zadeva, očitno ni obdelana po IBM, kajti ni hudič, da bi ena od variant pokazala, kje je n. p. življenjsko in potrebno postaviti kak prometni znak. Dogaja se zadnje čase, da novi prometni znak nalaga voznikom pet dni takšno ravnanje potlej pa čisto nekaj drugega. Če se prekršiš, plačaš v prvem in drugem primeru.

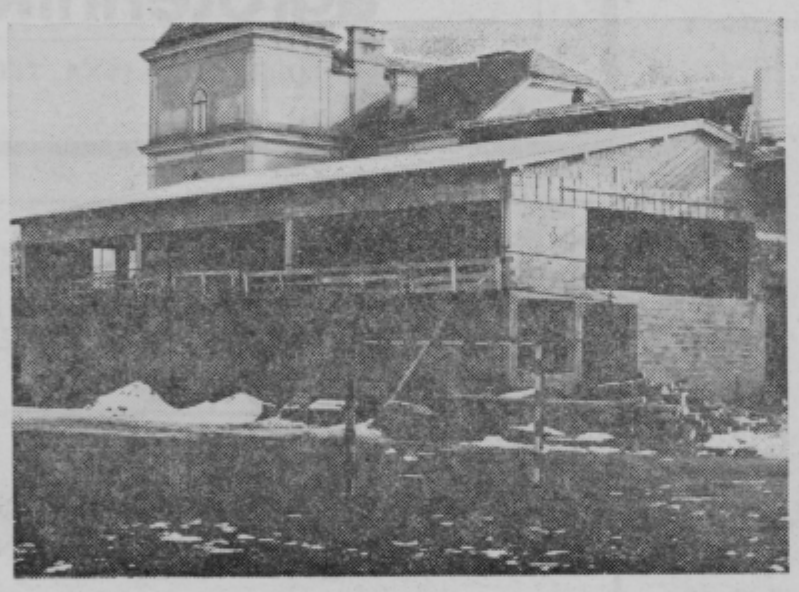

IŠČEMO NAJBOLJ PODOBNE DVOJČKE

MARIČKA IN SILVA ŠIMENC, dvanajst let stari dvojčici iz Mozirja sta morali biti dve leti zaznamovani, da ju je mama ločila. Marička je zelo ponosna na tistih pet minut, kolikor je starejša od svoje sestrice, je pa Silva zato bolj bojevita. Katera je katera? Marička je na levi, Silva na desni. Najbrž . . .

FOTO VESTI

Slika levo zgoraj: ČIŠČENJE DREVJA — Po sadovnjakih v Savinjski dolini so kmetje že pričeli s spomladanskim čiščenjem sadnega drevja. Posnetek je bil napravljen iz sadovnjaka iz Brega pri Polzeli. Foto: Tav

Slika levo spodaj: Do novega šolskega leta bodo pri Osnovni šoli v Petrovčah zgradili prizidek k šoli v katerem bodo uredili nove in sodobno opremljene učilnice in telovadnico. Foto: T. Tavčar

Slika spodaj: štirje fantje iz Ljubečne so si omislili tole vozilo. Prvič so nastopili javno letos za pusta, štirinajst dni prej pa so vozilo izdelali. Največ težav so imeli pri izdelavi prenosov. Pustni nastop jim je prinesel drugo nagrado. Poleti se nameravajo kot biciklistični kvartet odpeljati na morje.

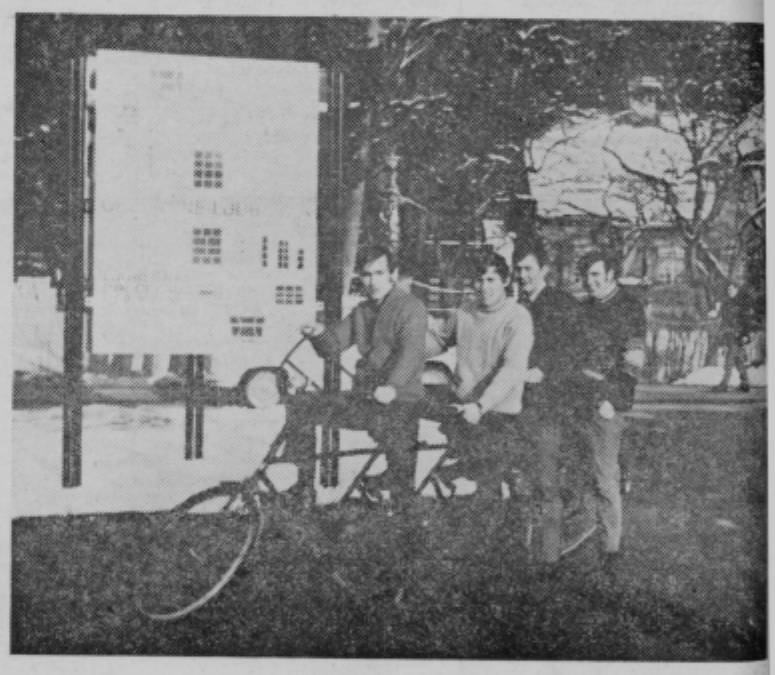

NAŠ SOSED JE BOLAN

Našega soseda že nekaj dni ni na spregled. Pravijo, da je bolan. Nekateri, prav tako iz soseske, vedo povedati, da leži z obvezano glavo; tretji, da ima zadnji čas silno slabo srce . . . Oh, kaj vse vedo povedati sosedi o našem sosedu! In povem vam, to so le čenče, to so le natolcevanja, ugibanja. Ne drži ne prvo, ne drugo in niti tretje. Našega soseda resda v zadnjem času ni na spregled, toda ni tako bolan, da bi ga moral obiskati zdravnik in tudi glave nima obvezane, četudi ga boli in to še kako!

Naš sosed je človek posebne vrste. Ljudi se sicer izogiba, toda, kadar ga prime nekaj nevidnega, ga vsega prevzame in tedaj pozabi na zakonske in druge dolžnosti, tedaj so mu skoki . . . malenkost pa četudi trajajo dlje kot običajno. Tudi leta mu v takih primerih ne postavljajo zaprek. Mladenič, fant od fare!

Zgodilo se je, da je našega soseda zamikal čisto nedolžen oglas v časopisu. Tako nekako je pisalo: Vdova srednjih let z lastnim posestvom in dobro situirana išče tovariša . . . Naprej ni bral, možnosti za sklenitev zakonske zveze ga niso zanimale. Zamikala pa ga je vdova srednjih let, ne posestvo niti ne vse drugo.

Hitro se je odločil. Pisal na naslov, poslal ponudbo in vse drugo, kar k taki reči sodi.

Težko je čakal na odgovor. Prišel je in zmenek za prvo srečanje tudi. V tej izmenjavi pisem je prišlo tudi do objave znakov spoznavanja. On v črni obleki in s šopkom rdečih nageljnov v roki, ona pa v kričeče rdeči obleki s črno pentljo na prsih.

Pripeljal se je z vlakom. Doma pa je ženi zaupal, da gre na nekajdnevno potovanje.

Vdova ga je pričakala z vsem sijajem. Tudi kočija je bila vprežena. Hitro sta se našla in znašla. Ljudje v okolici so sicer nekaj govorili, toda, kaj vse ne govorijo ljudje.

Začela sta svoje življenje. Njemu se ni mudilo nikamor. Čemu nekt, saj je imel vsega, kar si je zaželel. Ona mu je stregla in se kmalu navdušila nad drugim soprogom.

Zdaj jo je zamikalo, da bi ga predstavila soseski, da bi videli njenega drugega moža. Čeprav se je upiral, ga je vendarle pregovorila, da sta šla zadnji večer v gostilno. Svet pa je majhen in znanci na vsakem koraku . . . Tudi tu ga je srečal in to je bilo zanj usodno. Čisto nedolžno vprašanje, kaj tu počenja in kako je z zdravjem žene, je bilo dovolj.

Potem se je vsulo z neba in jezika in tudi roke so opravile svoje. Urno je moral vzeti pot pod noge. Bežal je v noč in drugo jutro domov.

Zdaj je bolan in glava ga močno boli . . .

—an

sosed sosedu

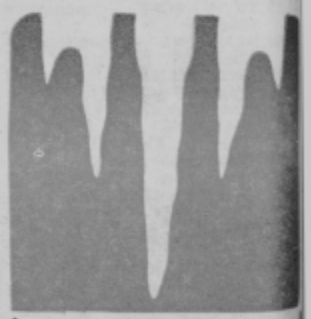

od 19. do 29. marca

Po prehodnem izboljšanju nekako od 20. 3. dalje zopet pogoste padavine in hladno, sneg deloma do nižin. Vmes okrog 26. marca dvodnevno izboljšanje vremena.

Dr. V. M.

ekonomska propaganda
vaše breme-naša skrb
epp