FOR Freedom AND Justice...

# AMERIŠKA DOMOVINA

AMERICAN HOME

AMERICAN IN SPIRIT
FOREIGN IN LANGUAGE ONLY

Serving Chicago, Milwaukee, Waukegan, Duluth, Joliet, San Francisco, Pittsburgh, New York, Toronto, Montreal, Lethbridge, Winnipeg

SLOVENIAN MORNING NEWSPAPER

NO. 136

CLEVELAND OHIO, TUESDAY MORNING, JULY 18, 1972

ŠTEV. LXXIV — VOL. LXXIV

Rev. Richard Rogan
62 St. Mark's Pl.
New York, N.Y.
10003

## Za enkrat javnost še odločno za R. Nixona

**Louis Harris je povprašal volivce, kaj mislijo o glavnih političnih vprašanjih. V vseh z izjemo dveh podpirajo stališče Nixona.**

CLEVELAND, O. — Pretekli teden so demokrati izbrali svojega predsedniškega in podpredsedniškega kandidata. Znani ugotavljalec javnega mnenja Louis Harris je stavil volivcem 16 glavnih političnih vprašanj, ki zanimajo javnost in dobil odgovore, ki kažejo, da so volivci v 15 na Nixonovi strani.

Le v vprašanju zmanjšanja izdatkov za narodno obrambo in v zahtevi po davčni reformi je demokratski predsedniški kandidat prišel blizu Nixonu ali ga celo prešel.

Glede končanja vojne v Vietnamu jih "osebno soglaša" bolj s predsednikom Nixonom 52%, z McGovernom pa 33%. Istočasno so se izjavili povprašani v razmerju 76:16 za umik ameriških oboroženih sil iz Vietnama.

Glede boja proti inflaciji so se povprašani odločili za Nixona v razmerju 47:24; v razmerju 55:32 so se izjavili za podaljšanje nadzora nad cenami in plačami.

V vprašanju prevažanja šolarjev prevladuje Nixonovo stališče nad McGovernovim v razmerju 49:23. Javnost je proti prevažanju šolarjev za dosego rasne integracije v razmerju 81:14.

McGovernov predlog po davčni reformi, ki naj bolj privije one z visokimi dohodki in korporacije, podpira 35%, Nixonov davčni načrt pa 34%. Za davčno reformo se je izjavilo 90% povprašanih, proti le 6%!

Za zmanjšanje izdatkov za narodno obrambo se jih je izjavilo 59%, proti pa le 30%. Za Nixonovo stališče v narodni obrambi se je izjavilo 38% povprašanih, za McGovernovo pa 37%.

Očitno prevladujejo zmerna stališča predsednika Nixona nad radikalnejšimi demokratskega predsedniškega kandidata. Do volitev je štiri mesece, v katerih bosta imeli obe strani priložnost svoja stališča točno določiti, utemeljiti in obrazložiti. Volitve v novembru bodo pokazale, katera stran je bila bolj uspešna pri tem delu in kateri je uspelo dobiti večino za svoja stališča in seveda za svoje — kandidate.

### Demetrius novi vodnik pravoslavne cerkve

CARIGRAD, Tur. — Sveti sinod pravoslavne cerkve je izvolil za novega carigrajskega patrijarha kot naslednika umrlega Athanagarosa, metropolita Imbrosa in Tenedosa Demetriusa. Zanj se je odločil, ko je turška vlada odklonila izvolitev metropolita Melitona, katerega je izbral za svojega naslednika pokojni patrijarh. Novi patrijarh je naprednih nazorov in sodijo, da bo hodil po potih pokojnega.

*Vremenski prerok pravi:*

Delno oblačno, soparno z verjetnostjo neviht. Najvišja temperatura okoli 87.

## *Novi grobovi*

**Rudolph Kog**

Umrl je 74 let stari Rudolph Kog z 20357 Goller Avenue, Euclid, rojen v Sloveniji, mož Frances, oče Mollie Hanson in Rudolpha Jr., 6-krat stari oče, 4-krat prastari oče, brat Johna Kog. Pogreb bo iz Brickmanovega pogrebnega zavoda na 21900 Euclid Avenue jutri ob devetih v cerkev sv. Kristine, nato na All Souls pokopališče. Na mrtvaškem odru bo danes od 2. do 4. popoldne in od 7. do 9. zvečer.

**Minnie Schulz**

Včeraj popoldne je umrla v Woman's bolnišnici 80 let stara Minnie Schulz, 1200 Norwood Road, roj. Getzlaff v Nemčiji, vdova po l. 1933 umrlem možu Gustavu. Večina njenih sorodnikov je umrlo z izjemo enega brata in ene sestre v Nemčiji ter nečakinje Berthe Ott v Clevelandu. Pogreb bo iz Grdinovega pogrebnega zavoda na E. 62 St. jutri, v sredo popoldne ob 1. Pogrebne molitve bo opravil pastor Frederick Dorn od cerkve sv. Pavla na E. 55 St. K večnemu počitku bodo umrlo položili na luteranskem pokopališču. Na mrtvaškem odru bo danes od 5. popoldne do 9. zvečer.

### Ne uživa, pa bi vendar znova odločil zanj

WASHINGTON, D.C. — Član Vrhovnega zveznega sodišča Lewih F. Powell Jr. je dejal svojim nekdanjim odvetniškim tovarišem, da v svoji novi službi, v kateri je komaj pol leta, ne uživa, da pa jo kljub temu znova sprejel, če bi mu bila ponudena, kot mu je bila.

Dejal je, da je delo v Vrhovnem sodišču ZDA težko in trdo, da pa nudi tudi izredno zadoščenje, ker da je to sodišče po svojih pristojnostih in odločitvah najvažnejše na vsem svetu.

L. F. Powell je bil ugleden in premožen odvetnik v Richmondu, Va., ko mu je predsednik Nixon ponudil mesto v vrhovnem sodišču dežele.

## Moskva se obregnila ob Peking zaradi ZDA

**Moskovska "Pravda" dolži Kitajsko, da podpira ameriško oboroževanje v strahu pred Sovjetsko zvezo.**

MOSKVA, ZSSR. — Glasilo Komunistične partije ZSSR "Pravda" je prijela predsednika kitajske vlade Ču En-laja, da podpira in zagovarja oboroževanje ZDA in ameriško vojaško navzočnost v Aziji. Pri tem se "Pravda" opira na izjave ameriških kongresnikov H. Boggsa in G. Forda v zvezi z njunim razgovorom s predsednikom kitajske vlade v času njunega obiska na Kitajskem.

Kong. Hale Boggs, demokrat iz Louisiane, in kong. Gerald R. Ford, republikanec iz Michigana, sta se tekom svojega obiska na Kitajskem razgovarjala pet ur s predsednikom Ču En-lajem. V tem razgovoru naj bi bil Ču En-laj pokazal zaskrbljenost ob ameriških razorožitvenih načrtih, ko Sovjetska zveza ne kaže, da bi mislila na omejitev svojih oboroženih sil.

Peking vidi rajše, da so ZDA prva vojaška sila na svetu kot pa ZSSR. Zaveda se namreč, da se mu od ZDA ni treba nič bati, ker z njimi nima nobenih sporov, med tem ko je z ZZSR v sporu tako na ideološki ravni kot na ravni držav. Umik ZDA iz Azije bi utegnila Sovjetska zveza izkoristiti in izpolniti praznino z lastnimi oboroženimi silami.

"Pravda" vidi v kitajskem stališču pravo od "Boga poslano" podporo oborožitvenim načrtom Pentagona.

### Novo izvidniško letalo ZDA se je izkazalo

WASHINGTON, D.C. — Novo jet izvidniško letalo SR71 je postavilo v preteklem aprilu nov svetovni rekord, ko je v 10.5 urah preletelo 15,000 milj v višini nad 80,000 čevljev s trikratno brzino zvoka.

## Španija na pragu v novo dobo se upira reformam

MADRID, Šp. — V zadnjih letih je Španija dosegla izredno nagel gospodarski razvoj, iz zaostale je skoraj skočila v razvito državo in se pri tem še ni prav dobro znašla. Rada bi se pridružila Evropski gospodarski skupnosti, pa ni voljna izvesti političnih reform, brez katerih jo ta noče v svojo sredo.

Francov režim je ostal avtoritativen in ne kaže nobene volje h kaki spremembi. Francov namestnik adm. Luis Carrero Blanco je v svojem zadnjem govoru pokazal jasno, da režim ne misli na nobene politične spremembe.

Španija ima poseben dogovor z Evropsko gospodarsko skupnostjo o posebno ugodnih carinah v medsebojni trgovini, rada pa bi se z njo tesnejše povezala. Nobena od članic Skupnosti (Skupnega trga), ki se bo z novim letom povečala od 6 na 10 držav, ni pripravljena na sprejem Španije, dokler ta ne opusti svojega avtoritativnega sistema. Za Španijo bo postalo to vprašanje pereče, ko bo Velika Britanija z novim letom postala članica Skupnosti. Španija je namreč izvažala v Veliko Britanijo deželne pridelke, katerih uvoz bo poslej otežen. To bo imelo seveda težke posledice za špansko gospodarstvo, ki je zaradi izredno naglega razvoja in rasti že tako v raznih težavah.

### Nova pošiljka niklja in kroma iz Rodezije

ZDRUŽENI NARODI, N.Y.— "Ameriški odbor za Afriko", ki se zavzema za izvajanje gospodarskega bojkota Rodezije, je sporočil ZN, da je na poti v ZDA nova pošiljka niklja in kroma iz Rodezije.

Varnostni svet ZN je bojkot Rodezije sklenil leta 1968 in ZDA so se ga do lani držale. Lani je Kongres odločil, naj začno znova uvažati iz Rodezije krom, ker da je to v narodnem interesu ZDA.

## LE ŠE UPANJE NA MIR NA SEVERNEM IRSKEM?

**Provisionali, bojevito levičarsko krilo Irske republikanske armade, je opustilo napade na britanske čete v Lenadonn področju Belfasta na pritisk katoliškega prebivalstva področja. V Belfastu krožijo vesti o razgovorih za obnovo premirja.**

BELFAST, S. Ir. — Bojeviti skrajneži Irske republikanske armade — IRA, ki se bori za združitev Irskega otoka v Irski republiki, so včeraj pristali na zahtevo britanskih čet, da prenehajo z napadi na področju Lenadoon, pa se bodo čete od tam umaknile. Katoliško prebivalstvo področja, ki se je v nedeljo množično izselilo iz svojih bivališč na neko nogometno igrišče v bližini v protest proti zasedbi po britanskih četah, je pritisnilo na IRA, naj opusti Lenadoon področje kot svoje oporišče za napade na britanske čete. IRA se je pritisku podala, ker se dobro zaveda, da v boju ne more biti uspešna brez podpore prebivalstva.

Spor o uporabi stanovanj v Lenadoon okrožju, ki so jih zapustili protestantje, pa jih je IRA hotela poseliti s katoličani, se sprožil boj, ki je končal premirje med IRA in britanskimi četami. Ko se zdi, da bo tu prišlo do nekega dogovora, ko je IRA prenehala uporabljati na predel za svoje napade na britanske čete, se je vzbudilo upanje, da je morda le še možno obnoviti premirje in iskati politično rešitev za spore. Nekatere vesti trdijo, da se vrše med britanskimi predstavniki in IRA o tem razgovori.

Prebivalstvo je sito bojev in vedno bolj v skrbeh za svoja življenja, ko so boji postali obsežnejši in zagrizenejši, saj je bilo letos doslej toliko mrtvih kot preje skupaj v dveh letih in pol. Samo v zadnjem tednu je bilo 29 mrtvih.

Lenadoon, katoliško predmestje Belfasta, je bil kraj, kjer je IRA napadla poveljniški položaj britanskih čet z bazuko in s tem prisilila te, da so začele rabiti težje orožje in da so nastopile trdo proti vsem napadalcem. Po napadu z bazuko je 700 britanskih vojakov zasedlo področje po trdem boju in obilnem streljanju.

Katoliško prebivalstvo je protestiralo proti britanski zasedbi in delno podprlo IRA, pa nato pritisnilo na njo, da je prenehala z napadi, ko so britanske čete obljubile umik s področja, če bo IRA tega prenehala uporabljati za svoje oporišče.

IRA je izvedla vrsto napadov na britanske čete v raznih delih Irske. Tako je v Londonderryju eksplodirala bomba, pripadniki IRA so streljali na britanske čete v Belfastu in v obmejnem mestu Strabane.

Ko skuša britanska uprava pod vodstvom W. Whitelawa doseči nekak dogovor z IRA o končanju nasilja, protestantski skrajneži, ki so povezani v "Obrambni zvezi", razvoj nemirno opazujejo in očitajo oblastem, da so preveč popustljive proti katoličanom. V londonskem parlamentu se med tem čujejo že glasovi, da naj se Velika Britanija umakne iz Severne Irske ter pusti Irce, da sami poiščejo sporazum med seboj. Za enkrat je vlada E. Heatha še vedno na stališču, da je Severna Irska del Velike Britanije in je zato vlada odgovorna za ohranjevanje reda in miru tam.

### Teroristične skupine v raznih državah so med seboj povezane

WASHINGTON, D.C. — Osrednja obveščevalna služba ZDA in tudi njene tovarišice v zavezniških državah so prišle do zaključka, da so teroristične skupine v raznih državah svobodnega sveta med seboj povezane. To je med drugim priznal tudi Kozo Okamoto, japonski terorist, ki je bil pretekli teden sojen v Izraelu za svoj delež pri streljanju na letališču Tel Aviva.

Kozo Okamoto je povedal, da je dobil ponarejeni potni list v Frankfurtu na Nemškem, od koder je pohitel v Rim, kjer sta se mu pridružila ostala tovariša za skupen polet v Izrael. Pri napadu na telavivskem letališču je bilo 26 oseb mrtvih, 72 pa ranjenih. Med mrtvimi sta bila tudi dva člana japonske "Rdeče armade", ki je napad izvedla v dogovoru s Palestinsko osvobodilno fronto.

Podatki obveščevalnih služb kažejo, da obstoje zveze med japonsko "Rdečo armado", palestinskimi gverilci, urugvajskimi Tupamari, "Turško ljudsko armado" in italijansko "Rdečo brigado".

Glavni stan teh skupin naj bi bil v Zuerichu v Švici, svoja oporišča in zatočišča pa naj bi ta mednarodna zveza terorističnih revolucionarnih skupin imela po raznih evropskih mestih, v Tokiu in v Beirutu.

— Reka Kongo v Afriki teče dvakrat preko ravnika.

## *Iz Clevelanda in okolice*

**Pozdravi iz Slovenije—**

Mrs. Frances Kodrich in sin Stan Mezic pošiljata rojakom in rojakinjam pozdrave iz Krškega v Sloveniji.

**Zadušnica—**

Jutri ob 8.15 bo v cerkvi Marije Vnebovzete sv. maša za pok. Josepha Zabukovca ob 36. obletnici njegove smrti.

V četrtek ob 7.30 zjutraj bo v cerkvi sv. Vida sv. maša za pok. Jožeta Cerarja ob 20. obletnici njegove smrti.

**Sinoči v Stadionu 35,000 mladine—**

Povabilu evangelijskega pridigarja W. Grahama na zbor mladine v Stadionu se je odzvale kljub soparici 35,000 mladih ljudi. Pridigar je dejal, da imamo okoli 7 milijonov slušateljev in slušateljic na visokih šolah ZDA. Od teh je le okoli 135,000 skrajnežev, ki imajo kakega pol milijona simpatizerjev. Ostali milijoni so "nesrečni, razočarani in zmedeni ter se udajajo alkoholu, mamilom in okultizmu, ko iščejo smisel življenja".

## *Zadnje vesti*

**CHICAGO, Ill. — Župan R. J. Daley je na kratki tiskovni konferenci dejal včeraj časnikarjem, da bo podpiral demokratske kandidate pri novembrskih volitvah, ni pa povedal, kako resno se misli zavzeti za predsedniškega in podpredsedniškega kandidata. Daley in njegovi zastopniki so bili izključeni iz demokratske konvencije pretekli teden v Miami Beachu.**

**WASHINGTON, D.C. — Vodnik Teamsters unije je včeraj izjavil, da bo ta podpirala z vsemi sredstvi ponovno izvolitev predsednika R. M. Nixona. Vodniki AFL-CIO se bodo o svojem stališču do volitev razgovarjali jutri na posebnem sestanku v Washingtonu. Sestanek je sklical G. Meany, ki je bil odločno nasproten McGovernu vse do zadnjega trenutka.**

**SAIGON, J. Viet. — Ameriški rušilec Warrington je bil tako poškodovan z dvema podvodnima eksplozijama, da so ga morali navezati in ga vlečejo sedaj proti Filipinom, kjer je mornariško oporišče, na popravilo. Rušilec je bil v sklopu enot Sedme flote v Tonkinškem zalivu.**

**HANOI, S. Viet. — Delavsko ministrstvo je objavilo, da je vse prebivalstvo, moški od 18. do 65. leta, ženske od 18. do 55. leta, obvezano opravljati delovno služno, dokler ne mine sedanje vojno stanje.**

**KAIRO, Egipt. — Po neuradnih vesteh je prišlo med Egiptom in ZSSR do sporazuma, v okviru katerega bo število sovjetskega vojaškega in drugega pomožnega osobja v Egiptu zmanjšano. Egipt je nejevoljen na ZSSR, ker mu ne da na razpolago dovolj ofenzivnega orožja, da bi mogel nastopiti proti Izraelu in poskusil osvoboditi leta 1967 izgubljeno ozemlje.**

### Letna produkcija filmov

V ZDA napravijo povprečno letno okoli 400 novih filmov.

## ROGERS: "NOBENEGA DOGOVORA NI, KI BI OGROŽAL MEJE IN VARNOST JUGOSLAVIJE."

Še nobeni dogodki v kaki komunistični državi niso povzročili toliko različnih, pa tudi nasprotujočih si mnenj in komentatorjev, kakor dogodki v Jugoslaviji v letu 1971, ki so dosegli svoj višek z odstranitvijo nekaterih vidnih in vplivnih hrvaških političnih osebnosti.

Za nekatere opazovalce je bila jugoslovanska kriza enostavno obračunavanje med separatističnimi Hrvati in centralistično usmerjenimi Srbi. Ti opazovalci so bili mnenja, da je Tito pod pritiskom srbskih vodilnih članov partije in srbskih višjih oficirjev posegel v razvoj na Hrvaškem, da je zavrl proces decentralizacije, med katero je centralno vodstvo partije na Hrvaškem že zgubilo kontrolo. S to izgubo kontrole naj bi bile v nevarnosti težnje Srbov po hegemoniji, pa tudi enotnost Jugoslavije.

Drugi so bili mnenja, da so neostalinisti izrabili dogodke na Hrvaškem in se prikopali do oblasti, da bi hrvaško nacionalno gibanje imeli za povod, da zaustavijo celoten proces liberalizicaje v Jugoslaviji in uvedejo režim trde roke.

Tretja skupina opazovalcev je kar naravnost trdila, da so decembrski dogodki na Hrvaškem neposredna posledica vmešavanja Sovjetov v notranje razmere Jugoslavije, ker so bili mnenja, da je ravnotežje med zapadnimi in vzhodnimi silami v jugovzhodnem delu Evrope porušeno in da so ga s posegom v Jugoslavijo Sovjeti hoteli obnoviti.

Splošno je bilo prepričanje, da je Nixon ob nedavnem obisku v Moskvi razpravljal z Brežnjevom tudi o problemu Jugoslavije. Ko je za Nixonom hitel v Moskvo Tito, mu je Brežnjev zagotavljal potrebo integritete Jugoslavije in podpisal s Titom skupno izjavo o "nevmešavanju v notranje razmere drugih držav".

Po vsem tem so vzbudile pozornost izjave državnega tajnika ZDA Rogersa, ki se je koncem predzadnjega tedna mudil v Jugoslaviji. Rogers je zatrjeval, "da ni nobenega dogovora med ZDA in Sovjetsko zvezo, ki bi ogrožal meje in varnost Jugoslavije". Z zunanjim ministrom Jugoslavije Tepavcem je bil Rogers tudi soglasen, "da so bili odnosi med ZDA in Jugoslavijo že tradicionalno dobri, da pa so se v zadnjem času še prav posebej izboljšavali".

Rogers je poudarjal, "da razlike med društvenimi sistemi ne morejo biti ovira medsebojnemu plodonosnemu sodelovanju" med Jugoslavijo in ZDA in da to načelo zastopajo ZDA tudi v odnosu do Sovjetske zveze.

Rogers je v Jugoslaviji odkril tudi nekaj svojih pogledov na evropsko varnostno konferenco. Njegove izjave kažejo, da ZDA ne soglašajo s Sovjeti, ki bi želeli, da evropska varnostna konferenca potrdi in prizna sedanjo delitev Evrope. Dejal je, da je evropsko varnost možno doseči le "za evropski kontinent kot celoto in ne samo za en del". In še to je dodal: "To je temeljno stališče politike ZDA do konference o sodelovanju in varnosti Evrope. Taka konferenca mora pospeševati enotnost Evrope, ne pa priznati njene delitve in mora kar najolj pospeševati svobodno gibanje oseb in idej na evropskem kontinentu."

Ker ima Jugoslavija, kot edina komunistična država, svoje meje odprte, je poudaril Rogers: "Jugoslavija — ki je odprla svojo politiko v praksi na odstranitve zapor — je viden primer, kakšne ugodnosti prinaša za vse tak svoboden stik."

S tem je Rogers indirektno pokazal na Sovjete, ki imajo še vedno hermetično zaprte svoje meje in je tudi prehod Nemcev iz Vzhodne v Zahodno Nemčijo še vedno nemogoč ter zanje še vedno trdno stoji "zid sramote".

Po vsem tem je zelo verjetno, da na svetovni šahovnici niti ZDA niti Sovjeti še niso potegnili odločilne poteze glede Jugoslavije. To potezo in njen trenutek bo narekoval razvoj v svetu.

Nekateri opazovalci v Washingtonu računajo tudi z možnostjo, da zaradi popolnega neuspeha titoizma na gospodarskem področju in zaostrenega narodnostnega vprašanja, lahko pride v Jugoslaviji do prosovjetske vlade brez kakega posebnega pretresa. Za Sovjete bi bil položaj bolj ugoden, kot je bil leta 1968 na Češkoslovaškem. Dvomijo, da bi v tem slučaju ZDA kaj posebnega ukrenile.

S. S.

AMERIŠKA DOMOVINA
AMERICAN HOME
6117 St. Clair Avenue — 431-0628 — Cleveland, Ohio 44103
National and International Circulation
Published daily except Saturdays, Sundays, Holidays and 1st week of July
Managing Editor: Mary Debevec
NAROČNINA:
Za Združene države:
$18.00 na leto; $9.00 za pol leta; $5.50 za 3 mesece
Za Kanado in dežele izven Združenih držav:
$20.00 na leto; $10.00 za pol leta; $6.00 za 3 mesece
Petkova izdaja $6.00 na leto
SUBSCRIPTION RATES:
United States:
$18.00 per year; $9.00 for 6 months; $5.50 for 3 months
Canada and Foreign Countries:
$20.00 per year; $10.00 for 6 months; $6.00 for 3 months
Friday edition $6.00 for one year.
SECOND CLASS POSTAGE PAID AT CLEVELAND, OHIO
83 No. 136 Tuesday, July 18, 1972

# Demokratična alternativa

II.

Zadnjič omenjenim političnim zastopnikom treh narodov v Jugoslaviji se je pridružilo na sestanku v Stansteatu v Angliji l. 1963 še nekaj sodelavcev in strokovnjakov za posamezna vprašanja. Dr. Krek je imel ob svoji strani Ignacija Čretnika iz Pariza in Franca Sekoleca iz Londona, oba vodilna funkcionarja v Slovenski krščanski demokraciji. Delo konference je bilo intenzivno, težko, naporno in je zahtevalo zvrhano mero potrpljenja.

Trud in napor sta rodila svoj sad. Zedinili so se na osnovna načela bodoče demokratične Jugoslavije, njeno sestavo in notranjo ureditev. Omenili smo že, da so svoje sklepe zgradili na predpostavki, da Jugoslavija ne bo razpadla, in so tudi povedali zakaj. V naslednjem podajamo temeljne točke **načrta** za demokratično alternativo.

1) Jugoslavija je zveza štirih suverenih narodov (Srbov, Hrvatov, Slovencev in Makedoncev) in je sestavljena iz 5 enakopravnih držav: Srbije, Hrvatske, Slovenije, Makedonije in Bosne-Hercegovine. (Načrt torej priznava sedanjo državno-pravno razdelitev. Bosno-Hercegovino razdeliti med Hrvate in Srbe v zadovoljstvo obeh je konferenca našla za nemogoče.)

2) Predpostavka skupnosti je obstoj svobodnih, suverenih držav (zgoraj naštetih) in njihovo sporazumno združevanje. Te po svoji volji po dogovoru na enak način v enaki meri odstopajo del svoje suverenosti v korist Zveze za upravljanje sporazumno določenih skupnih poslov. (Na ta način zgubijo svojo lastno suverenost, ki je lahko samo popolna ali je pa ni. V načrtu leži poudarek na enakopravnosti držav in na sankcijah, ki enakopravnost vzdržujejo in varujejo.)

3) Za zavarovanje enakopravnosti držav se osnuje novo glavno mesto Zveze izven glavnih mest poedinih držav in blizu geografskega središča Zveze.

4) Zvezo predstavljajo: zvezni parlament, uprava in sodišče. Parlament sestoji iz zbornice narodov in zbornice držav. V prvo se volijo zastopniki z neposrednim, tajnim glasovanjem po številu prebivalstva, ki jih kandidirajo politične stranke. V zbornico držav izvolijo parlamenti posameznih držav vsak po dva delegata. Ker v smislu načrta glasujeta za vsak zvezni zakon obe zbornici, je z enakim številom delegatov iz vsake države preprečena majorizacija (preglasovanje) ene države, oz. naroda nad drugim. Vsakokratni predsednik parlamenta je istočasno predsednik Jugoslavije. (V podrobnosti parlamentarnega poslovanja, ki ga načrt predvideva, se tu ne morem spuščati.) Načrt določa, da za "splošne" zakone glasuje navadna večina obeh zbornic, za "politične" (n. pr. ustavo Zveze in nje spremembe, volivni zakon) pa dvetretjinska večina, a ustavo morajo povrhu še ratificirati parlamenti **vseh** držav. (V tej določbi se zdi, da leži največja politična moč držav in jamstvo za preprečenje centralizma.)

Upravo Zveze vodi poleg predsedništva pet ministerstev: za zunanje zadeve, finance Zveze, za gospodarsko sodelovanje, za zakonodajo Zveze in za narodno obrambo. Ministre voli parlament in morajo biti iz različnih držav. Število uradnikov po narodnosti v uradih Zveze mora biti v sorazmerju s številom poslancev iz posameznih držav v zbornici narodov. Isto velja za ambasadorje.

Najbolj dalekosežne so določbe glede ministrstva financ in narodne obrambe. Direktni dohodki Zveze prihajajo samo od carine, ki jo upravlja finančno ministrstvo. Ostale dohodke dobiva od držav po ključu, ki ga odreja parlament Zveze na osnovi višine dohodka na glavo prebivalca (per capita) v poedini državi. (Ta predlagani finančni sistem je ravno nasproten sedanjemu v ZDA, kjer daleč največje davke pobira federalna vlada, a države hirajo radi pomanjkanja dohodkov (pomislimo na sedanji boj v kongresu okrog delitve dohodnine!). Ker je mošnjiček v rokah držav najbolj učinkovito sredstvo zoper centralizem in zoper kopičenje moči v vladi Zveze, je ta točka gotovo med najbolj važnimi v celotnem načrtu.) Vsaka država odreja in pobira davke in takse (razen carine) samostojno in odrajta svoj delež za kritje stroškov Zveze po določenem ključu.

V pristojnost ministrstva za narodno obrambo spada izdelava skupnih obrambnih načrtov in skrb za tehniško opremo vojnih sil posameznih držav. Zveza sama razpolaga le s specialnimi vojaškimi enotami, dočim redne vojne sile vzdržuje in z njimi v miru razpolaga na svojem ozemlju vsaka posamezna država.

5) Države opravljajo vse posle, ki niso po sporazumu vseh držav izrecno prenešene na Zvezo. Pristojnost države je torej velika. Oborožene sile smo že imenovali. Vsa notranja uprava in varnostna služba je pod kompetenco države, prav tako vzgoja. Zaradi pobiranja vseh davkov na svojem ozemlju je tudi gospodarstvo v rokah države do zelo znatne mere. Ves promet (železniški, avionski, motorni itd.) je v pristojnosti države, kakor tudi vsa komunikacijska sredstva (telefon, telegraf, radio, televizija).

Vsaka država ima pravico odstopa iz Zveze, če to odloči v posebnem plebiscitu večina njenega prebivalstva. Državno ustavo in zakone samostojno izglasuje skupščina dotične države, a biti morajo v soglasju z ustavo in zakoni Zveze. (V tej določbi je jedro **ne**-suverenosti posameznih držav-članic Zveze. A brez take določbe je vsaka skupnost iluzorična.)

To so osnovne točke načrta za demokratično alternativo, izdelanega v Stansteatu l. 1963.

L. P.

# BESEDA IZ NARODA

## Pok. Jakobu Jesenku v slovo

*Jacob Jesenko*

CLEVELAND, O. — Spet je šel eden; edini ožji rojak, s katerim se je dalo govoriti. Ko smo prišli pred 22 leti v Cleveland, nas je z ženo kmalu obiskal. Potem smo bili vedno prijatelji. Nikoli ni delal razlike med starimi in novimi naseljenci. Bil je poštenjak, zato ni imel sovražnika. Njegov pogreb je to dokazal.

Pok. Jakoba sem poznal že od doma. Bil je pomočnik v Čevljarski zadrugi blizu nas. Tudi nevesto Ančkko, ki je pozneje postala njegova zvesta žena, je poiskal blizu nas. L. 1920 sta se poročila, dve leti kasneje se je pa Jakob izselil v Ameriko, najprej v Red Lodge, Montana. Ko je naslednje leto prišla za njim žena s hčerkico Anico, so se za stalno naselili v Clevelandu. Na zapadni strani mesta sta si ustvarila prijeten dom. Bog jima je dal še eno hčerko in sina; vse sta lepo vzgojila. Tudi njuni vnuki so zavedni katoliški fantje, vnukinja pa zavedno slovensko dekle.

Hišo, dvorišče in vrt sta prav po žirovsko skrbno izrabila. Na dvorišču rože, izredno visoka hruška in češplja. Vsaj eno drevo je vsako leto bogato rodilo, da sta s sadjem založila vso žlahto, prijatelje in znance. V vrtu pa češplja, breskve, trte raznih vrst in zelenjava. Od vsega je pokojni rad dal za boglonaj.

Jakob ni veliko govoril, pel je rad. Pred 25 leti je ustanovil pevsko društvo "Triglav", kateremu je predsedoval do zadnjega. Na "srebrnem" koncertu v maju je še nastopil, čeprav se je že slabo počutil, potem je pa moral kmalu v bolnico na operacijo. Pred mesecem sva ga z ženo obiskala. "Nisem vedel, da morajo ljudje toliko trpeti," je rekel. Do sedaj je bil v bolnici samo med prvo svetovno vojno, ko je kot avstrijski vojak v Galiciji ozebel v noge. Ko sva ga kmalu nato obiskala z ženo na domu, sva vedela, da ne bo več dolgo trpel. Na 75. rojstni dan ga je Bog poklical k sebi.

Bog Ti povrni za vse, dragi Jakob, užaloščeni ženi Anni, hčerkama in sinu pa naše iskreno sožalje!

Družina Tone Žakelj

## Vabilo na sejo upokojencev

CLEVELAND, O. — Seja Kluba slov. upokojencev za St. Clairsko okrožje bo kot običajno v četrtek, 20. julija ob dveh popoldne. Članstvo je vljudno vabljeno, da se te zelo važne seje udeleži, ker na programu bo poročilo naše zadnje prireditve, kakor tudi trimesečni podatki o stanju knjig.

Važno je tudi, da si preskrbite vozni listek za vozilo, ki nas bo popeljalo na piknik Federacije klubov slov. upokojencev na SNPJ farmi na Heath Rd 9. avgusta t.l. Povejte svojim dragim, naj si preskrbijo pravočasno listek za vožnjo, ker moramo poprej naročiti vozila.

Prosim, da sodelujete v tem oziru!

Vabi in pozdravlja
Joseph Okorn, tajnik

## Mlada graduantka

*Sonja Scancar*

CLEVELAND, O. — V Severance Hall je bila 26. maja t.l. graduacija iz Case Western Reserve University. Med graduanti je bila tudi mlada Slovenka Sonja Scancar. Prejela je Bachelor of Biology and Natural Science.

Sonja je bila rojena 7. januarja 1952 v Cincinnatiju. Med tem pa so se njeni starši dr. Martin in Vlasta Scancar za stalno preselili v Cleveland, kjer živijo na 1148 East 168 Street. Že kot štiriletna deklica se je učila balet in je dvakrat nastopila na televiziji. V otroški vrtec pa je hodila k Sv. Vidu. V prvi razred se je vpisala v katoliško šolo in je bila vseskozi odlična učenka, tako, da je iz šestega razreda prestopila v osmi razred. Kot 12-letna učenka se je vpisala v Lourdes Academy in tudi to odlično dovršila. S 16. letom pa smo jo že videli na Case Western Reserve University, kjer je bila med najboljšimi dijaki. Že v Lourd's Academy je bila zelo delavna, posebno je veliko pisala v šolske časopise, tako, da je dobila štipendijo "University of Detroit." Na Case Western Reserve University je bila tudi zelo delavna v dijaških organizacijah in je bila predsednica MTA (Mather Town Association) in obenem tudi članica Subcommittee of Faculty Senat.

Sonja bo svojo nadaljno izobrazbo izpopolnila še v Evropi, kjer se bo posvetila študiju hematologije (raziskovanje krvi). K njeni graduaciji ji čestitamo in želimo, da bi se kmalu vrnila in svoje sposobnosti uvrstila v znanstvene namene.

S. V—ec

## Dvojna raba

Lan uporabljajo za tkanje platna, laneno seme pa za olje. Je torej res koristna in uporabna rastlina.

## Pot člena 7 avstrijske državne pogodbe

CELOVEC, Avstr. — Ko pišem te-le vrstice, v parlamentu na Dunaju razpravljajo o vprašanju dvojezičnih napisov. Avstrija se je bila namreč v členu 7 državne pogodbe obvezala, da bo uresničila v upravnih in sodnih okrajih Koroške s slovenskim in mešanim prebivalstvom označbe in napise prav tako v slovenščini kakor v nemščini. Po osemnajstih letih zavlačevanja bo dobil tako del južnokoroških vasi tudi dvojezične napise.

15. maja 1955 so podpisali zunanji ministri Združenih držav Amerike, Sovjetske zveze, Anglije, Francije in Avstrije na Dunaju avstrijsko državno pogodbo. V zvezi z realizacijo člena 7 te pogodbe, v kateri so slovenski manjšini na Koroškem mednarodno zagotovljene njene pravice, je Avstrija doslej ukrenila sledeče:

8. avgusta 1955 je izdal urad koroške deželne vlade odlok, s katerim je bilo določeno, da je pripuščena slovenščina v upravnih in sodnih okrajih Koroške s slovenskim ali mešanim prebivalstvom kot uradni jezik dodatno k nemškemu. Odlok je podpisal tedanji predsednik deželnih uradov Nevole in je bil poslan okrajnim glavarstvom v Velikovcu, Celovcu, Beljaku in Šmohorju. Vendar javnost celih 13 let ni vedela, da je ta odlok izšel. Kot "Nevoletov odlok" je postal znan šele 19. avg. 1968, ko ga je dal obnoviti deželni glavar Hans Sima. Hkrati je priporočil deželni glavar tudi županom dvojezičnega ozemlja, naj postopajo glede slovenskega uradnega jezika v smislu odloka z dne 19. avg. 1968. Ta odlok je podpisal predsednik deželnih uradov dr. Othmar Hauer.

9. maja 1957 je izdal tedanji prosvetni minister dr. Heinrich Drimmel odlok, s katerim je bila ustanovljena Slovenska gimnazija v Celovcu.

19. marca 1959 pa je sklenil avstrijski parlament manjšinski šolski zakon, s katerim je bilo uzakonjeno na podlagi priglasitve k slovenskemu pouku dvojezično šolstvo na Koroškem. Zakon predvideva tudi poseben oddelek manjšinske šolske oblasti, ureja vprašanje naraščaja učiteljstva za dvojezične šole in zadeve Slovenske gimnazije. Ta manjšinski šolski zakon je izšel šele, ko je bila 22. sept. 1958 po tedanjem deželnem glavarju Wedenigu — kljub uspešnemu razvoju dvojezičnega šolstva — ukinjena na protiustaven način šolska odredba z dne 3. okt. 1945, katera je predvidevala na južnem Koroškem obvezni dvojezični pouk za vse šolobvezne otroke.

19. marca 1959 je sklenil avstrijski parlament tudi zakon, s katerim je bilo urejeno vprašanje uradnega jezika pri sodiščih v Pliberku, Železni Kapli in v Borovljah. Medtem, ko je izšel 19. avgusta 1968 že omenjeni odlok glede slovenskega uradnega jezika v upravnih in sodnih okrajih Koroške, pa naj bi sprejel avstrijski parlament 6. julija 1972 zakon, s katerim naj bi bilo urejeno v 205 južnokoroških vaseh vprašanje dvojezičnih napisov.

V zvezi z uresničitvijo manjšinskih določil pogodbe zahtevajo nemško-nacionalistično usmerjeni krogi v deželi vedno spet ugotavljanje manjšine. Odkar se je izrekel bvši avstrijski kancler dr. Klaus proti takemu ugotavljanju, so se izrekli proti temu načinu reševanja manjšinskih problemov tudi drugi vidni politiki obeh večinskih strank v Avstriji, tako v socialistični stranki kancler dr. Kreisky, deželni glavar Hans Sima, poslevodeči predsednik deželnega šolskega sveta Guttenbrunner, na strani avstrijske ljudske stranke pa njen predsednik, bivši minister dr. Schleinzer in v zadnji razpravi koroškega deželnega zbora tudi poslanec in predsed. dr. Mayrhofer.

V razpravi, ki je bila 28. junija 1972 o manjšinskih problemih v koroškem deželnem zboru, je bilo potrjeno iz ust visokih političnih predstavnikov dežele, da Avstrija že nad 50 let zavlačuje rešitev manjšinskih vprašanj ter da do danes ni izpolnila obljube, katero je dal pred plebiscitom koroški deželni zbor na slavnosti seji 28. septembra 1920.

Kljub nacionalno napetem vzdušju preteklih dni bi zmoglo to spoznanje na nemški strani prispevati k boljšemu spoznavanju manjšinske problematike v deželi in utrditi prizadevanja vseh tistih, ki se trudijo za dober in odkrit odnos med Nemci in Slovenci v deželi.

Ostane dejstvo, da zaenkrat v zvezi s členom 7 do sporazumnih rešitev ni prišlo. Izostal je pristanek s strani manjšine, prav tako pa tudi pristanek sopodpisnice državne pogodbe Jugoslavije.

Dr. V. Inzko

Janez Grum:

## Slovenski zavod v Rimu z druge plati

I.

MILWAUKEE, Wis. — Kot vsi ameriški časopisi svetnega značaja tako tudi verski in katoliški — zvečine so tedniki — prinašajo v vsaki številki krajša in daljša pisma, pa dopise, ki v njih bralci povedo svoje poglede, opazovanja, kritiko in proteste. Tako me je pred nekaj tedni presenetil katoliški laik, ki je pisal in poslal odprto pismo škofu v San Diegu — se pravi, da je svoje pismo objavil v časopisu — ker prvo ni prišlo na škofovo mizo. Laik je protestiral proti neuravnovešeni knjigi o spolni vzgoji, ki jo je škofijski šolski odbor uvedel v katoliške šole. Svoje pismo je laik dobro utemeljil.

*

Pred tremi leti sem napisal članek "Slovenski zavod v Rimu — nekaj druge plati". Prejel sem več priznanj, pa tudi kritiko. Na obeh straneh so bili laiki in duhovniki. Dokaz, da sta res dve plati.

Že dalj časa čutim potrebo, da spet nekaj povem o drugi plati te ustanove. Odločil pa sem se, ko sem dobil v roke knjigo "Cerkev na Slovenskem". To je letopis (šematizem) slovenske cerkvene province (metropolije), ki je bila ustanovljena pred nekaj leti in smo si jo Slovenci že dolgo zelo želeli. Letopis je po stanju 1. junija lanskega leta (1971). Prinaša tudi podatke sosednjih škofij izven slovenskih mej, kjer živi slovenska manjšina. Knjiga je zelo pomembna tako v verskocerkvenem kakor tudi v narodnem pogledu.

V tej uradni knjigi so na str. 16 podatki o Slovenskem zavodu v Rimu: kdo je v njegovem vodstvu in kdo živi v njem. Po tej knjigi je spritual v tem zavodu p. dr. Vladimir Truhlar S.J. Ob tem podatku sem se ustavil in ga poslej večkrat razmišljal in ga še. Predvsem spričo Truhlarjeve knjige "Katolicizem v poglobitvenem procesu", ki je izšla kot redna knjiga celjske Mohorjeve družbe za l. 1971.

Že v prvi Truhlarjevi knjigi "Pokoncilski katoliški etos", ki je izšla kot celjska mohorjevka za leto 1967, sem se na več mestih spraševal, ali je res vse tako, kot piše in navaja Truhlar. N. pr. pri zaglavju o grešni Cerkvi. Res, da II. vatikanski koncil govori o stalnem očiščevanju Cerkve — toda mar je to isto kot "grešna Cerkev" ali pa celo kot "Cerkev grešnica"? Nepripetnega vtisa sem se znebil šele, ko sem bral, da Maritain v svojem "Kmetu od Garonne" slej ko prej govori le o svetosti Cerkve — kljub grešnikom v njej.

Pri zaglavju o pluralizmu sem premišljal te-le Truhlarjeve besede: "Pluralizem je treba posebno poudarjati v zahodnem svetu. Ta bo moral vedno bolj dovoljevati sproščen razvoj tudi vsemu, kar ne raste iz njegovega gledanja, kar svojih korenin nima v izročilu Zahoda, temveč v vsakokratnem bistvu rase in v znamenju časa." Kar samo ob sebi nastane vprašanje, zakaj je Truhlar prizanesel s tem nasvetom komunističnemu Vzhodu?

Prav tako sem se ustavil pri odstavkih, ki govore o sv. Tomažu Akvinskem. Po eni strani je res, kar pravi Truhlar, da je bil Tomaž dinamičen mislec, ki si ni zapiral oči pred arabskimi modrijani, kakor tudi ne pred grškimi, ki so v njegovem času postali znani na zahodu. Toda mar ni pri Tomažu in v njegovi filozofiji nekaj, kar zasluži označbo "perennis" (vedno veljavno)? Maritain v svojem Kmetu z vso spretnostjo besede poudari predvsem to, namreč, da je Tomažu filozofsko izhodišče neizpremenljiva, vedno ena in ista ter sama sebi zadoščujoča božja Bit, ki je neodvisna od človekove eksistence in subjektivnosti kakor tudi od človekovega razuma, ki to Bit spoznava... Mar pokoncilski katoliški etos v Sloveniji ne potrebuje več tega najbolj osrednjega filozofskega spoznanja? Žal le, da se Truhlar odmika od njega.

Predvsem sem se ustavil pri zaglavju o tako kontroverznem frančoskem jezuitu Teilhardu, ki ga Truhlar prikaže tako simpatično in pritrjevalno. Pravi, da je koncilska večina tega vidca rehabilitirala, o čemer pa ne morem biti prepričan. — Kdó je bil Teilhard de Chardin? Na kratko: antropolog, ki je skušal uvesti nauk evolucije v katoliško teologijo in v Cerkev. Zanj je Jezus Kristus duša vesoljskega kozmičnega procesa, kar je nekaj čisto drugega, kot pa je Jezus Kristus, učlovečena božja oseba in Odrešenik iz Razodetja. Več mlajših duhovnikov in laikov se oprijema Teilhardovih naukov, ki so eden glavnih vzrokov za današnjo hudo krizo in negotovost v Cerkvi. (Mimogrede: Pregledno knjižico o Tilhardu je napisal msgr. Schumacher, bivši prof. filozofije v clevelandskem bogoslovju. Knjižica dobro razloži, zakaj in kje je Teilhard v zmoti. — Kot kaže, je tudi clevelandsko bogoslovje kot večina drugih pod vplivom modernističnih duhovnikov in da je bil msgr. Schumacher ravno zaradi te knjižice izrinjen iz bogoslovja — na faro!)

Tudi doma v Sloveniji so Tailhardovi vplivi pri nekaterih ljudeh močni. To mi dokazuje mala knjižica "Eros in seksus", ki jo je napisal E. Kocbek in je izšla v zbirki Tromostovje pri ljubljanskih frančiškanih. Po Kocbeku je tudi seksus del kozmičnega procesa. Zato odrešenjska milost v knjižici ne pride do potrebnega poudarka. Kljub nekaterim izvirnim uvidom in mislim prizadeva knjižica več hudega kot dobrega. Predvsem zaradi Teilhardovega pojmovanja in gledanja v njej. In k Teilhardovim pogledom je v domovini pripomogel tudi Truhlar s "Pokoncilskim etosom". (H Kocbekovi knjižici še tole: od mnogih moralistov je zanj sprejemljiv le nemški Haering. Kocbek zna, če je treba, taktično izbrati "pravega" moralista!)

Toda Teilhardove pogledе krepko odklanjata oba francoska katoliška misleca Maritain in Gilson, ki sta tu v Ameriki in Kanadi učila skoro 30 let. (Sedaj na stara leta sta oba doma v Franciji.) Maritain je naravnost oster v odklanjanju

(Dalje na 3. strani)

# KANADSKA DOMOVINA

## Iz slovenskega Toronta

### XIII. slovenski dan v Kanadi

TORONTO, Ont — Vsakoletni Slovenski dan je postal že tradicionalna prireditev torontskih Slovencev, ki poleg procesije sv. Rešnjega Telesa pritegne največ Slovencev. Od raznih strani takrat prihite na Slovensko letovišče, da s svojo navzočnostjo potrdijo svojo narodno pripadnost, obnove v sebi zavest in ponos, da so Slovenci, in da se v tujem svetu nimajo ničesar sramovati. Vsi smo potrebni spodbude od časa do časa in Slovenski dan gotovo stori mnogo, da to spodbudo dobimo in potem z novim zaupanjem gledamo v bodočnost.

Slovenski dnevi so bili vselej posvečeni velikim slovenskim možem, znamenitim dogodkom iz slovenske zgodovine in splošno-narodnim idealom. Letos smo sklenili raziskati naš položaj, oziroma položaj slovenske kulture, ki smo jo prinesli s seboj v Kanado, v kanadski pluralistični družbi. Z drugo besedo rečeno, razpravljali bomo o naših tukajšnjih problemih, ki se nujno dotikajo kanadske družbe in njene socialne ureditve ter splošnih odnosov, ki so potrebni, da se v tej družbi kot kulturna skupina pri življenju ohranjamo.

Z ustanovitvijo Heritage Ontario od strani ontarijske vlade, je ves položaj nenadoma drastično spremenjen in je v tej novi družbeni obliki, ki naj nadomesti sedanjo kaotično maso, ki nima skupnega cilja —, vsaka kultura; tudi slovenska, zadobila nov pomen v okviru multikulturalizma, ki ga Heritage Ontario zagovarja. Zdi se mi, da bo to za mnoge skupine pomenilo transfuzijo, ki jih bo znova poživila in navdušila za gojitev naših narodnih običajev, plesov in splošne narodne kulture.

Cilj tega multikulturalizma je zbližati vse različne grupe, ki tvorijo prebivalstvo Ontaria in Kanade, da se med seboj spoznajo, tesneje povežejo in na ta način ustvarjajo kompaktnejšo in bolj enostavno osnovno podlago za grajenje nove, pravičnejše družbe, v kateri bodo potem te različne kulture v harmoniji živele druga ob drugi, istočasno pa tvorile širšo zunanjo obliko te dežele v pestrosti svojega ljudstva.

To je drzna zamisel. Poskus, ki lahko spodleti in iz njega nastane še večja zmeda. V nasprotnem slučaju pa bi s tem rešili velik problem ne samo za provinco, temveč tudi za Kanado in obenem tudi za vse etične skupine, ki so bile do sedaj prav zaradi njihove kulture nekako izolirane in izključene iz glavnega toka kanadskega življenja.

V smislu te nove poti pri reševanju problemov kanadske pluralistične družbe, v kateri smo včlenjeni tudi Slovenci, smo pripravljali letošnji Slovenski dan. Morda se bo komu zdelo, da je to izneverjenje slovenstvu, če pa se bo v vso stvar resno zamislil, bo spoznal, da smo kot Slovenci tudi kanadski državljani in imamo torej dvoje dolžnosti. Kakor se trudimo, da bi ohranili slovensko kulturno dediščino, moramo istočasno dajati od svojega bogastva tudi drugim, ter se sami bogatiti ob drugih kulturah, ki nam jih posredujejo naši sodržavljani. Na dveh slovenskih dnevih so že nastopali Poljaki v svojih slikovitih nošah in nam prikazali nekaj poljskih narodnih plesov. Letos bomo imeli priliko prvič videti aventične indijanske plese, ki nam jih bodo predvajali Indijanci iz Six Nation's rezervacije. Njihova noša je izrazita in pestra v barvah, njihova ročna dela mojstrska in besedni sestav molitev in govorov globok in tehten. Kdor misli, da nam Indijanci nimajo kaj nuditi, se hudo moti.

Tudi za Indijance bo gotovo naša narodna noša nekaj novega. Ples slovenske folklorne skupine "Biser" jih bo gotovo zanimal, kot tudi petje zbora Vrba in druge točke sporeda. Prišli bodo v stik s popolnoma novim ljudstvom, potomci nekdanjih Karantancev. (Svojemu novemu indijanskemu prijatelju, ki vodi plesno skupino, sem poklonil knjigo prof. Felicijana o ustoličenju karantanskih knezov.) Le tako, v medsebojnem spoznavanju in pomoči bomo tudi mi Slovenci dali svoj delež, obenem pa utrdili naše ime in našli nove, dobre in iskrene prijatelje.

Naj bi letošnji XIII. slovenski dan odprl na stežaj vrata v novo dobo kulturnega delovanja, ki bo nam Slovencem v čast, naši provinci in naši novi in stari domovini pa v ponos.

Otmar Mauser

—o—

### "Caravan '72"

TORONTO, Ont. — Mesto srečanja — Toronto — je že četrto leto zaživelo s posebnim gibanjem Metro Caravan. V zadnjem tednu junija pred državnim praznikom Dominion Day se odpro domovi številnih narodnostnih skupin, ki sestavljajo edinstveno kulturno ozračje naše metropole. Odbor za ljudsko umetnost (Metro Toronto Folks Arts Council), samostojna organizacija, ki ji predseduje g. Leon Kossar, bivši dopisnikar pri časopisu Telegram za "Ethnic scene", izpelje v tem tednu ogromno kulturno akcijo in zvabi na pot desetttisoče torontskih prebivalcev, da z obiski mednarodnih mest v lastnem okolju spoznajo bogastvo kulturnih dobrin svetovnih narodov. Četrto leto te dejavnosti je za nami. V sklopu velikih priprav in sistematičnega dela, v prostovoljni pripravljenosti množice sodelavcev pri izvršitvi programa in v novi zavesti pripadnosti lastnemu narodnemu elementu je "Caravan" vsako leto velika pozitivna manifestacija v Torontu.

Vsaka narodnostna skupina je povabljena na "Caravan", da na svoj način v svojem središču, ki se imenuje paviljon, prikaže v najrazličnejših oblikah folkloro (noša, plesi, glasba, ljudska umetnost, hrane in navade) značilnosti svojega naroda. To daje obiskovalcem paviljonov priliko edinstvenega zbližanja in spoznanja. Letos je na ta način oživelo v Torontu 44 svetovnih krajev. Od Amsterdama do Zagreba, preko Manille na Filipinih in Sidneyja v Avstraliji in Ljubljane v Sloveniji so se srečavale ljudske množice in prisluhnile čudovitemu utripanju svojega mesta. Z enkratnim potnim listom za tri dolarje ste osem dni obiskovali mednarodno družbo in kulturne programe. Spoznavali ste osebnost posameznih narodov in razširili kulturna obzorja. Našli ste nazadnje, da smo vsi skupaj ena sama velika družina, ki more živeti med seboj v miru in enakopravnosti.

V Caravani imajo vse skupine enako vrednost. Vsem je dana ista prilika in svoboda, da se občinstvu najbolje predstavijo. Organizacija stoji gospodarsko na prostovoljnem delu, kar je izkupička v gostišču, gre za skupne zadeve — v našem primeru v sklad župnije Marije Pomagaj.

Paviljon Ljubljana smo s pomočjo mnogih pridnih Slovencev postavili v cerkveni dvorani na Manning Ave. V osmih dneh je približno devet tisoč ljudi prešlo pod slovenskimi mlaji in venci. V karavanski Ljubljani smo skušali ustvariti domače razpoloženje, kakršno je vladalo v Sloveniji ob vsaki praznični priliki: kulturni, družabni ali verski. Poustvariti smo hoteli podobo poletja v Sloveniji, ko bohote rože na oknih in žitna polja zore v zlatu, ko se v nedeljskem popoldnevu oglaša z vrtov dekliška pesem, ko fantje zapojejo ob večerih na vasi in zaukajo, da se sliši v sosedni kraj. V razstavni dvorani ste imeli priliko ogledati izdelke domače umetnosti. Slovenski slikar Božo Kramolc je razstavil najnovejše pastele. Obiskovalci so po slikah in zemljevidih na stenah spoznavali našo lepo domovino. Pridne čipkarice so stalno zbirale krog občudovalcev okrog svoje delovne mize. V kot razstavne dvorane nad kmečko mizo s klopjo, skrednikom in stolom smo postavili "Bohkov kot"; na mizi je čakal velikonočni žegenj.

Kulturni program je letos krasila in izpolnjevala nova folklorna skupina "Biser", ki jo vodi ga. Nežka Škulj, ki je poleg plesne izvedenosti tudi umetnica v slikanju. Svoja dela je predstavila v oljih. Vseh osem dni so mladi fantje in dekleta v narodnih nošah nudili gledalcem vrsto folklornih plesov, ki v ritmu in vsebini prikazujejo svojsko prosto in veselo dušo slovenskega človeka. Ostali del programa so izpolnjevale deklice iz skupine "Nagelj", gdč. Silvija Ovčjak s sestrami Kumelj, gdč. Mary Babič z newtorontskim dekliškim zborom. Za splošno slovensko zabavo so skrbeli naši orkestri, ki so se letos radevolje pridružili k delu na "Caravan '72". Trubadurji, Veseli študentje, Alpinci, Blue Horizon, Štajerski fantje, Harmony Sextet so ponesli čar slovenskih ljudskih melodij po širnem mestu, da je mnoge zmikalo nazaj v Ljubljano za par večerov. Naše kuharice so skrbele za pravo domačo kuhinjo, možje pa za božjo kapljico.

"Caravan '72" je dosegla svoj namen. Veliki festival je združil za skupno delo in tekmovanje tisoče mladih ljudi in zavednih narodnjakov. Nudil je prekrasno priliko kulturnega ustvarjanja in nagradil z zavestjo vrednosti njihovega narodnega imena. K uspehu ljubljanskega paviljona so pomagale pohvalne izjave torontskega časopisja in radijskih poročevalcev, ki jim je ugajala predvsem naša domačnost, preprosto veselje in gostoljubje. Najboljšega načrta ne bi mogli izvesti brez dobre volje in ljubezni do slovenske ideje, ki so jo letos v toliki meri pokazali stoteri delavci in delavke v Ljubljanskem paviljonu. Prostor ne dopušča, da bi vse osebno tu imenovali. Od rojakov č. g. Balažiča, ki so darovali vence z nove maše v New Torontu, do kluba Holliday Gardens, ki so oskrbeli vso sveže zelenje in vrhove, do rojakov iz Slovenskega Primorja, odkoder izhaja letošnja "Miss Ljubljana", vsem, prav vsem — najtoplejša zahvala, da so svoj čas in talente darovali za veliko skupno zadevo, ki naj nas narodno ohranja v tujem morju, da vztrajamo na mestu v zgodovini narodov, kakor nam je že tisoč let odmerjeno.

Anica Resnik

—o—

### STZ na Sokolskem zletu

TORONTO, Ont. — Na letošnji Sokolski zlet, ki se je vršil 2. julija na Masaryktown v Torontu, je bila povabljena tudi slovenska skupina STZ. V sprevodu je vodil našo skupino starosta ing. F. Grmek, slovensko zastavo pa je nosila Betty Turk, načelnica ženske skupine. Program se je začel s sv. mašo pri kapelici sv. Antonicka in se nadaljeval s povorko k spomeniku T. Masaryka in Stefanika. Med političnimi zastopniki so bili tudi predstavniki federalne, provincialne in municipalne vlade, med Čehi pa so najbolj udarno govorili M. Pristupa, dr. Mudri in Lubor Zink, znani reporter in protikomunist.

Češko telovadbo je organiziral Ivo Syptak, ki je poznan tudi v naših krogih, orodne vrste pa Frank Grmek. Štirje Čehi in naši (Žani Celar, Peter in Frank Grmek) so nastopili na krogih, bradlji in drogu, videli smo stoje, veletoče in tudi nekaj akrobacij. Zagotovo lahko rečemo, da je Frank še vedno najboljši, dasi se mladi še dosti prizadevajo in kažejo lep uspeh.

Na dvovišinski bradlji so nastopala samo naša dekleta (Helen Jerina, Betty Turk, Anka Jamnik, Marica Pezdir, Mija Celar); tudi te uči in trenira Frank. Sedaj imajo v vajah že zvinke, raznožke čez visoko bradljo ter plovne skoke, kar so pokazale v veliko zadovoljstvo češke in slovenske publike.

Načelnik zleta Čeh Jerabek je bil napovedovalec za Sokol, mlada Veronika Jamnik, ki ima poškodovano koleno, da ni mogla nastopati, pa je zelo uspešno napovedovala za STZ. Slikovite narodne noše so z narodnimi plesi zaključile nastop.

*

### Uspehi šolske mladine

Vsakoletne tekme, katere so začele propagirati kanadske šole, so odkrile tudi nove prvake iz mladine STZ.

Peter Koželj je dobil prvo mesto na bradlji, drogu in konju na prvenstvu vseh katoliških šol Toronta, Peter Grmek, preden si je poškodoval koleno, pa je dobil prvo mesto v vseh disciplinah v Scarboro javnih šolah.

Mala Marija Muhič je dobila za svoje atletske podvige nagrado predsednika Trudeau-ja. Mihec Muhič pa je postal prvak Toronta v skoku v višino in daljino, in teku na 100 m, v tekmah za ves Ontario si je pa osvojil tretje mesto. Vsem želimo še mnogo uspeha v bodočnosti. Mihec Muhič je bil prav sedaj operiran na dolgoletni srčni hibi in mu želimo, da bi tudi hitro okreval po tej težki operaciji.

*

### Ping-pong turnir

Letošnji STZ turnir v namiznem tenisu, kateri se je vršil spomladi v Slovenskem domu, se je presenetljivo končal z zmago mladega Marcela Urbanca; edini, ki ga je premagal, je bil advokat Tone Ambrožič, ki pa je imel smolo pri drugih igrah, tako da je plasman izpadel takole:

1. Marcel Urbanc
2. Lojze Zizek
3. Tone Ambrozic
4. Tony Sedivy
5. Peter Urbanc

STZ priredi letni izlet v Bancroftu 5., 6. in 7. avgusta, strelske tekme 23. in 24. septembra.

Telovadci trenirajo sedaj za Slovenski dan, ki bo 30. julija na cerkveni farmi, zato kličemo vsem, pridite in na svidenje na Slovenskem dnevu.

STZ - Toronto

—o—

### Križem po deželi

Nezdravstveno osobje je v sredo zapustilo svoja delovna mesta v Toronto Western bolnišnici kljub jasnemu določilu zakona Ontaria, ki prepoveduje štrajke v bolnišnicah. Zakon predvideva obvezno posredovanje, ker je redno poslovanje bolnišnic potrebno za splošno javno korist.

Bolnišnica se je obrnila na sodišče, da bi štrajk prepovedalo, pa iskala pomoči tudi pri pokrajinskem odboru za delavska vprašanja. Vodja unije, ki štrajka, Patrick Murphy je med tem izjavil, da se unija ne bo ozirala na nobeno odločitev sodišča, ampak bo nadaljevala s štrajkom, dokler ne bo dosegla sporazuma z bolnišnico o novih delovnih pogojih. Murphy je celo svaril, da bo pozval osobje tudi v drugih bolnišnicah k štrajku, če sedanji štrajk ne bo skoro dosegel uspeha. Tako naj bi se v Ontariu ponovilo to, kar je preje doživel Quebec.

Javnost na tak razvoj gleda z močnim dvomom, pa tudi s skrbjo. Štrajki v bolnišnicah gotovo niso na mestu, če so sploh še kod. Pri naših sosedih na jugu sami delavski vodniki izjavljajo, da so se štrajki preživeli, ker povzročajo preveliko škodo tudi delavstvu samemu.

*

Zvezna vlada v Ottawi bo v prihodnjih štirih letih porabila 60 milijonov za odstranitev onenaževanja okolja, ki ga povzročajo zvezne naprave in ustanove v vseh delih dežele.

*

Kanadska katoliška konferenca je v skladu z odločitvijo Svete kongregacije za nauk in vero izjavila, da je privatna spoved duhovniku edina redna pot za odvezo smrtnih grehov.

Konferenca, zveza kanadskih škofov in nadškofov, je istočasno prepovedala dajanje splošne odveze, v kolikor to ni res v zvezi z neposredno smrtno nevarnostjo, kot to določajo cerkveni predpisi.

*

Lucien Lamoureux, predsednik parlamenta, je povabil v imenu vlade na obisk v Kanado predsednika Indonezije Suharta. Sam je prišel v Indonezijo na enotedenski obisk na vabilo Abdula Nasutiona, predsednika političnega sveta.

*

Zvezna vlada je odobrila izvoz električne sile iz Kanade v ZDA kljub protestom prebivalstva prizadetega področja, da bo to pomenilo izgubo delovnih mest. Vlada je izjavila, da je pregled položaja pokazal, da ne bo izgubljeno nobeno delovno mesta v Fort France, če bo podružnica matičnega podjetja, ki je v ZDA, odvajala tja v International Falls del odvišne elektrike iz Kanade.

*

Predsedniki vlad štirih atlantskih pokrajin Kanade in predsednik vlade Quebeca se bodo sestali v Halifaxu 2. avgusta letos, da se pogovore o mineralnih pravicah pokrajin v morju ob njihovih obalah. Pokrajine zahtevajo vse te pravice za sebe, toda zvezna vlada jim je voljna priznati le polovico dohodkov od teh pravic.

*

Manitoba Naturalists Society je pozvala zvezno vlado, naj konča razgovore z Zahodno Nemčijo o uporabi vojaškega taborišča Shilo za vežbanje nemških tankovskih enot. Družba trdi, da bi vojaške vaje na tem področju škodovale naravnemu okolju in predlaga, naj bi bilo ozemlje Shilo spremenjeno v narodni park.

—o—

### Slovenski zavod v Rimu

(Nadaljevanje s 2. strani)

Teilharda, tako da se temu kar čudi stari angleški jezuit D'Arcy. Ta skuša v knjigi "Humanism and Christianity" na več mestih pokazati, kako naj bi razumeli nekatere Teilhardove trditve, da bi bilo še v skladu s krščanstvom. A na več mestih D'Arcy prizna, da Teilhard ni sprejemljiv.

Če torej taki misleci, kot so Maritain, Gilson in D'Arcy, odklanjajo Teilhardove kozmološke in evolucijske nauke, potem je vse bolj prav, da sledimo njim, ne pa Truhlarju in Kocbeku. Zlasti še zato, ker je sam papež Pavel VI. ob zaključku II. vatikanskega koncila izrekel priznanje Maritainu (samo njemu imenoma), ker v vseh svojih knjigah kot katoliški mislec daje tako harmonične filozofske sinteze.

(Konec sledi)

—o—

### Egiptski predsednik vlade se vrnil s posveta v Moskvi

KAIRO, Egipt. — Predsednik vlade Aziz Sidky se je koncem tedna vrnil s krajše poti v Sovjetsko zvezo, kjer je razpravljal z vodniki te o gospodarski in vojaški pomoči, ki jo Egipt dobiva iz Sovjetske zveze.

Sovjetsko časopisje je egiptski obisk označilo za "prijateljski poslovni obisk", tekom katerega se je Egipčan razgovarjal tudi z Brežnjevim in Kosyginom. Posebna pozornost je bila posvečena "borbi za končanje posledic izraelske agresije", ki povzroča napetost na Srednjem vzhodu.

O Srednjem vzhodu bodo vodniki ZSSR razpravljali te dni s tajnikom ZN Kurtom Waldheimom, ki je ta teden v Moskvi.

—o—

PODPIRAJTE SLOVENSKE TRGOVCE

**Help Wanted — Female**

**CLEANING WOMAN**

To work fours a day, three days a week, cleaning factory office etc. Off E. 70 St. & St. Clair.

**Call 361-6264**

(139)

## MALI OGLASI

**For rent**

3 rooms and bath off E. 30th and St. Clair Ave.

Call SU 1-4299

—(136)

**Pozor!**

Barvanje hiš zunaj in znotraj. Kličite vsak čas.

361-7946

(141)

**Lastnik prodaja**

Dvodružinska hiša je naprodaj, 7 sob spodaj, 6 sob zgoraj, dvojna garaža, velik lot. Nič agentov. Oglasite po 3:30 pop. na 18711 Neff Rd.

—(138)

**Lastnik prodaja**

dobro 2-družinsko hišo na 1263 E. 67 St., vsa podkletena, 2 plinska furneza, 4 garaže, velik vrt. Ugodna cena. Kličite do 8. ure zvečer 881-2195 in vprašajte za Tonija. (141)

**Hiša naprodaj**

Osem-sobna hiša na 996 E. 76 St. v dobrem stanju. $6,500.

Kličite 391-7994

(137)

**Hiše naprodaj**

**$20,500**

vam kupi krasno hišo, 4 sobe spodaj, 2 zgoraj, rekr. soba, dvojna garaža, Metropolitan park zadaj.

**Euclid — nova zidana**

dvodružinska hiša, 1½ kopalnica, polna jedilna soba, 3 spalnice, predeljena klet, v fari sv. Kristine. Krasna!

**Mussell Subdivision — Euclid**

**870 E. 250 St.**

Novi domovi, odprto dnevno od 6 do 9 zv. v soboto in nedeljo od 2 do 6 pop. Pridite in oglejte najnovejše domove v Euclidu.

**UPSON REALTY**

**499 E. 260 St. RE 1-1070**

(139)

**Mali traktor naprodaj**

Traktor "Simplicity" izdelka z 8 komjskimi silami za košenje trave (rotary 32 inches) ter s plugom za oranje snega je ugodno naprodaj. Kličite tel. 481-4778.

(137)

**Hiša naprodaj**

Lastnik prodaja kolonialno hišo s 3 spalnicami. $23,500.

19511 Kildeer Ave. tel. 531-2554

(140)

**Naprodaj na Koroškem**

V Pliberku (Bleiburg), Avstrija, je naprodaj nova pritlična zidana hiša s centralno kurjavo na 2000 kv. metrov vel. parceli. Naslov se dobi v uradu A.D.

—(139)

**V najem**

Oddamo 3 čiste sobe zgoraj za 1 ali 2 mirni osebi na 1151 Addison Rd. Vprašajte na 6617 Schaefer ali kličite 431-1865.

(137)

**V najem**

Lepo 6-sobno stanovanje, vse sobe velike, se odda na 1081 E. 71 St. Vprašajte za Mrs. McCrady, apt. št. 1 zadaj, ali kličite 843-8033.

—(140)

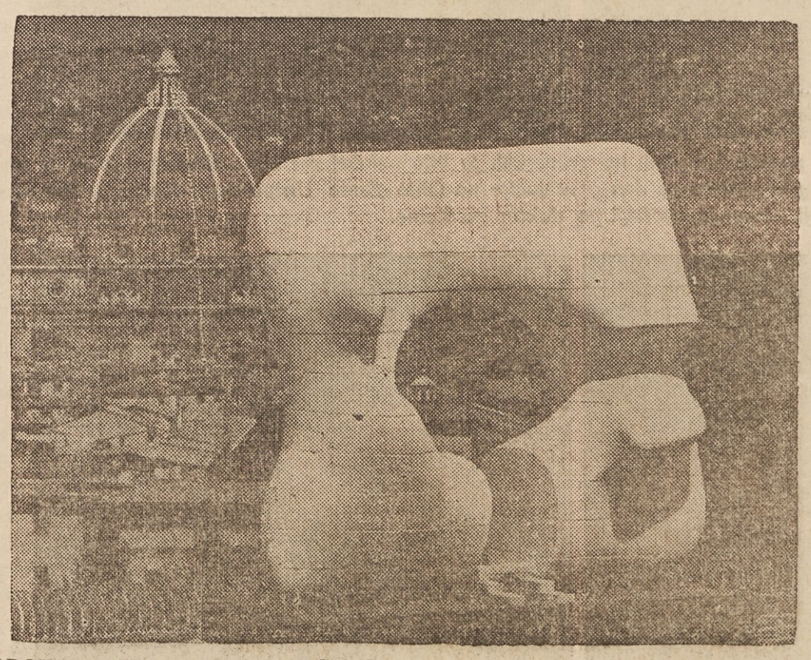

*NASPROTJE — Na vrhu utrdbe Belevedere v Firencah stoji neobičajna stvaritev modernega umetnika Henryja Moora "Kvadratasta oblika z vsekom", ki je v očitnem nasprotju s tem najbolj renesančnim mestom Italije.*

IVAN PREGELJ:

# Magister Anton

ZGODOVINSKI ROMAN

"Nunc tempus acceptabile, (Zdaj je prijetno) pojdi z menoj!"

Vedel je magistra po nekakih stopnicah in ga nato zopet potisnil po nekakih stopnicah navzdol. Magister se je ovedel, da je zopet v krčmi. Tedaj je pogledal po svojem rešitelju in ostrmel brez besede.

"Tone od Mahničev?" je vpraševal človek, ki ga je bil otel iz pijane tolpe.

"Jernej Picus — Žolna?" je ugibal in spoznal magister.

"Žolna in žejna," se je nasmehnil oni in vprašal vedro: "A kaj te je neslo v pijani kontabernij?"

"Konbibernij, reci," je menil pohlevno bridko magister in pristavil. "Pa saj tu sva spet v enem."

"Ne boj se. Tu boš prenočil mirno," je dejal Jernej.

Stara znanca z Dunaja sta sedla. Magister je naročil pijače. Nato se je zahvalil Jerneju za pomoč. Prijatelja sta se naglo porazgovorila, kako sta se zadnjič videla. Magister je vprašal, kdaj je Žolna pustil učenega Fabra, pri katerem ga je bil zamenil, kakor je bil pravkar zvedel.

"Faber?" se ni našel takoj Žolna, ki je bil za učenim Dunajčanom očividno skusil Bog sam vedi, koliko in česa. "Faber? Koga misliš?"

"Saj sva pravkar govorila o njem! Tisti, ki si mu od mene pismo nesel," je povedal magister.

"Lej! Faber, deš, da mu je ime," se je zasmejal Žolna. "Verjemi, da sem kar pozabil. Seveda, bil sem pri njem. Nekaj tednov. Potem sem šel."

"Zakaj?" je medlelo slabotno vprašanje magistru na ustnah.

Žolna je pogledal oprezujoče, segel po pijači, pil, odložil vrč in dejal kratko in nejevoljno:

"Baba! Svinja, kakor vse."

Magister ni vedel, ali je bila tista žena nadležna tudi Žolni, kakor njemu samemu, ali pa ga marala ni. Vprašati se pa ni upal. Žolne se je bilo vino že prijelo; bolno zgovorno in podsmehljivo je pripovedoval, kod vse in kaj je bil poslej.

Sreče da nima, je menil za zadnje, zdaj da gre v Italijo, v Pavijo in Bolonjo, kaj ve kam, menda celo v Rim, nekemu mlademu pravniku za spremljevalca.

Magister je povedal, da ima tudi sam v Rimu ljubega sorodnika. Žolna je poslušal razmišljeno. Hotel je še vina. Magister je umel, da mož prepada. Niti ni več verjel, da je prav povedal, ko je dejal, da gre za službo. Bilo mu je moža žal. Zaskrbelo ga je tudi, kako je neki z njegovo vero, in je vprašal:

"Med lutrovci sem te našel! Pa ne, da bi bil spadel?"

Žolna se je zasmejal pomilovalno in izvlekel drobno knjigo.

"V tegale tu verujem," je dejal, "morda me je res pohujšal."

Magister je odprl knjigo in videl, da so Pogovori slavnega Erazma, ki jih je tudi njemu nekoč prebiral učeni Faber. Togo je dejal:

"Strašno ničemurnega apostola častiš! Spadel ni, pohujšal pa veliko."

"Pohujšanje mora priti! Vzemi in stori takisto!" je menil pikro Žolna.

Položil je glavo v dlani. Tako je stal nekaj trenutkov, ko je listal magister razmišljeno po knjigi in obujal spomine na davnega dunajskega dobrotnika. Knjiga je bila prav tisti Fabrov izvod...

Magister je bral, kakor uči učeni humanist mlade ljudi, da gre poklanjati se lepim ženskam.

"Ne beri!" ga je zdajci vzdramil živčno zadirljivo Žolna.

Magister je dvignil oči.

Žolna je pil bolno. Ko je odložil posodo, mu je bilo obličje blodno. Beseda pa mu je šla resno in trezno:

"Pohujšanje... Ti si se ga ognil... Saj je le enkrat treba, da se za vedno otmeš... Jaz se nisem..."

Ko je to rekel, je legel na klop.

"Jernej, kaj si hotel reči?" je vprašal magister. "Da bom spal," je mrmral Žolna mrtvo. "Če se zjutraj pred menoj predramiš, me ne budi."

Ko je legel, je prosil:

"Če imaš kaj novcev odveč, za eno pot mi posodi, da mi beračiti ne bo treba."

Magister mu je naštel nekaj denarja. Ni mu bilo za novec. Trpel pa je, ali naj da Žolni vse, kar ima; pa je občutil, da bi vendar storil malo dobrega. Žolna je bil sicer že z naštetim zadovoljen in se je zdaj dvignil še enkrat s klopi, kakor da se je prespal. Hotel je še mero vina in jo spil.

Pijan se je zdaj razodel magistru brez pridržka.

"Pohujšanje... kdor se ogne... Prvikrat! To je vse in eno. Ogni se! Jaz se nisem... Zato pa sem rekel, da je bila svinja. A svinje smo moški tudi..."

V strašnem obtoževanju svoje nemoči je brbljal pijani in usahnil na zadnje z omočenim razumom in umazano kvanto. Magistru je kar odleglo, ko je zaspal z glavo na mizi...

Z bridkostjo v srcu se je odpravil ob prvi jutranji uri na pot. Od Žolne se ni mogel še kaj posloviti. Mladi pustolovski potep je spal kakor ubit. Magister je verjel, da ga ne bo videl nikoli več.

Šel je v cerkev, bil pri maši in zapustil nato Ljubljano prav tedaj, ko so odprli mestna vrata. Zvečer ob mraku je bil v Gornjem Gradu. Šele tu je opazil, da je bil okral Žolno za knjigo. Nasmehnil se je togo. "Za ministrantskim zvoncem lovaško knjigo," je pomislil bridko in jo vrgel vstran...

* * *

Škof Tekstor ni bil še odšel na Dunaj, kjer je navadno bival, marveč se je mudil še na Kranjskem, kjer je bil započel odkrito in odločno boj proti luteranskemu meščanstvu in deželanom— t. j. proti plemiškim in deželskim stanovom. Tako je nastopil odkrito zlasti v Kranju. Bil je odločen, a potrt. Žel je odpor, ki ga ni pričakoval...

Ko je zagledal pred seboj suhotno in od vetrov na poti ožgano, pošteno magistrovo lice, se mu je vidno obraz razjasnil. Začutil je, kakor da je od magistra zavelo in zadahnilo po daljnem, prijetnem, po Krasu, kjer je bila tudi njemu stekla zibel.

(Dalje prihodnjič)

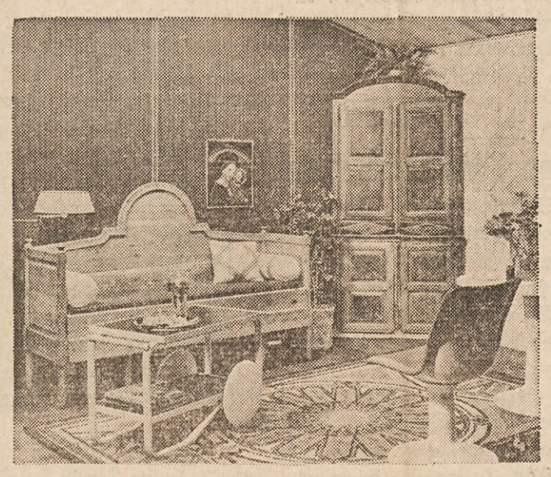

**CORDUROY CLIMBS THE WALLS**—Cotton corduroy in a neat geometric print adorns the wall behind an antique Finnish daybed in this unusual room setting. Seams of the fabric are covered by embroidered tape edged with balsa wood. The motif is carried out in a printed corduroy cover for the daybed and velvety nowale corduroy pillows decorated with embroidered tape. An 18th Century painted corner cupboard and contemporary Finnish chair and tables complete the decor.

*OSVEŽITEV — Voda osvežuje, kjerkoli jo dobimo, ko nas trud in pot zdelujeta. Vojak v Južnem Vietnamu jo je zajel iz potoka, šest milj zahodno od Phu Bai in si hladi v njej glavo.*

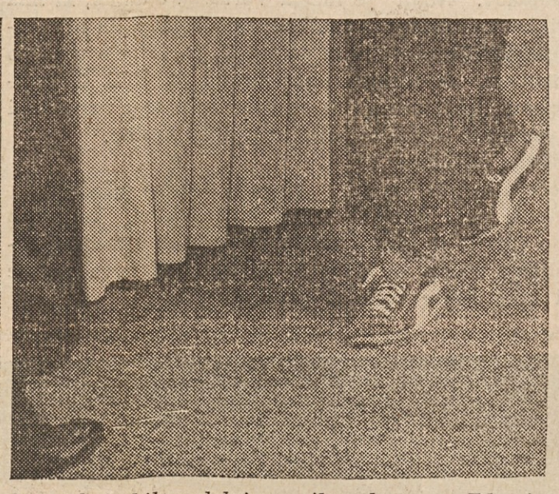

*NOVI ČASI NOVE NAVADE! — Ob podelitvi diplom na univerzah je bilo nekdaj vse silno slovesno. Zdaj je marsikaj drugače, kot kažejo te-le slike nog in obutve na dan graduacije na Ohio State University. Zgornja dva in levi spodnji prejemniki diplome so doktorji filozofije, spodnji pa doktor medicine.*

## V blag spomin

PETE OBLETNICE — ODKAR NAS JE ZAPUSTILA NAŠA LJUBLJENA SOPROGA MATI IN STARA MATI.

## Marija Gorše

**ki je umrla 18. julija 1967. leta.**

Leto za letom se
v večnost izliva,
in težke ločitve
spomin se budi!

Ljubezen do Tebe
pa vedno je živa,
v vsem našem življenju
kot lučka gori!

Žalujoči:
SOPROG in OTROCI
ter OSTALO SORODSTVO
Cleveland, O., 18. julija 1972.

## V blag spomin

OB ČETRTI OBLETNICI ODKAR JE V GOSPODU PREMINULA NAŠA LJUBLJENA MAMA, STARA MAMA IN SESTRA

## Louise Cebron

**ki je umrla 18. julija 1968**

Štiri leta je že minulo,
odkar Te več med nami ni.
Žalostna so naša srca,
solze nam zalivajo oči.

Nikoli Te ne bomo pozabili
in vedno bomo Te ljubili.
Čeprav v hladnem grobu spiš,
v srcih naših Ti živiš.

Žalujoči:
hčerka MARY FERROLLI
in družina
sin LOUIS JURECIC in družina
sestra AGNES KOSEC
Cleveland, O. 18. julija 1972.


**GRDINOVA POGREBNA ZAVODA**

1053 East 62 St. 431-2088
17010 Lake Shore Blvd. 531-6300

**GRDINOVA TRGOVINA S POHIŠTVOM**

15301 Waterloo Road 531-1235


**ČE SE SELITE**

izpolnite ta odrezek in ga nam takoj posljite. Ni potrebno, da nam pišete pismo. Naslove menjamo dvakrat tedensko. Navedba starega naslova je nujna

AMERIŠKA DOMOVINA
6117 St. Clair Ave. Cleveland, Ohio 44103

Moj stari naslov: .....

.....

Moj novi naslov: .....

.....

MOJE IME: .....

PROSIMO, PIŠITE RAZLOČNO

**ŽENINI IN NEVESTE!**

*NAŠA SLOVENSKA UNIJSKA TISKARNA VAM TISKA KRASNA POROČNA VABILA PO JAKO ZMERNI CENI*

*PRIDITE K NAM IN SI IZBERITE VZOREC PAPIRJA IN ČRK*

**Ameriška Domovina**
6117 St. Clair Avenue 431-0628

**K S K J**

**AMERIŠKA SLOVENSKA KATOLIŠKA JEDNOTA**

(K.S.K.J.)

NAJSTAREJŠA SLOVENSKA KATOLIŠKA PODPORNA ORGANIZACIJA V AMERIKI

sprejema moške in ženske od 16. do 60. leta; otroke pa takoj po rojstvu.

- izdaja najmodernejše vrste zavarovalnin za odrasle in za mladino:
- posmrtnine za neomejeno vsoto
- za onemoglost, poškodbe in operacije do vsote $600.00
- za odrasle člane bolniško podporo
- članom posodi denar za nakup doma.

Za seznam in pojasnila o tajniku ali tajnici v vaši okolico izpolnite izrezek in pošijite na glavni urad K.S.K.J.

AMERICAN SLOVENIAN CATHOLIC UNION (K.S.K.J.)
351-353 No. Chicago St.
Joliet, Illinois 60431

Radi bi več pojasnila o K.S.K.J. ter ime in naslov tajnika(ice) v naši okolici.

IME .....
NASLOV .....
MESTO .....
DRŽAVA ..... CODE .....