Največji slovenski dnevnik v Združenih državah

Velja za vse leto - - - $6.00
Za pol leta - - - - - $3.00
Za New York celo leto - $7.00
Za inozemstvo celo leto $7.00

GLAS NARODA

List slovenskih delavcev v Ameriki.

The largest Slovenian Daily in the United States.
Issued every day except Sundays and legal Holidays.
75,000 Readers.

TELEFON: CHelsea 3—3878 | Entered as Second Class Matter September 21, 1903, at the Post Office at New York, N. Y., under Act of Congress of March 3, 1870 | TELEFON: CHelsea 3—3878

NO. 4. — ŠTEV. 4. | NEW YORK, FRIDAY, JANUARY 5, 1934. — PETEK, 5. JANUARJA 1934 | VOLUME XLII. — LETNIK XLII.

DESET TISOČ MILIJONOV ZA OBNOVO GOSPODARSTVA

PREDSEDNIK ROOSEVELT PRAVI DA BO ZVEZNI PRORAČUN URAVNOVEŠEN ŠELE L. 1936

Niti največji nasprotniki demokratske vlade niso domnevali, da bodo s predsednikovim programom tako ogromni stroški. — Proračun bo najbrž sprejet, ker imajo demokratje v obeh zbornicah veliko večino. — V poslanici ni Roosevelt omenil vojnih dolgov.

WASHINGTON, D. C., 4. januarja. — Predsednik Roosevelt je poslal kongresu poslanico, v kateri se bavi z zveznim proračunom. Za prihodnje fiskalno leto, ki se začne dne 1. julija, je napovedal tako ogromne stroške, da niti največji nasprotniki njegove administracije niso sanjali o njih.

Pa tudi njegovi pristaši so bili presenečeni, ko so slišali, da mora biti dežela pripravljena na primanjkljaj, ki bo znašal v prihodnjih dveh letih devet tisoč milijonov dolarjev.

Skupni dolg zvezne vlade bo znašal ob koncu prihodnjega fiskalnega leta nad enointrideset tisoč milijonov dolarjev.

Navzlic temu bo pa kongres brez dvoma odobril predsednikova priporočila. Demokratje so namreč v večini, dočim si republikanci ne bodo drznili preveč ugovarjati.

Narodni zastopniki so se globoko oddahnili, ko jim je predsednik zagotovil, da se bodo v tretjem letu gospodarske obnove razmere tako izboljšale, da bo mogoče spraviti dohodke in izdatke v soglasje.

Leta 1936 bo proračun uravnovešen.

Predsednik je tudi zelo previdno ravnal, ko je izdatke znatno pretiral, dočim je za dohodke navedel kolikor mogoče nizke vsote.

Kakor znano, je bila vsem vladnim uzlužbencem znižana plača za petnajst odstotkov. Predsednik je priporočil, naj se jim s 1. julijem zviša plača za pet odstotkov. Po njegovem mnenju bi bilo najbolje, da bi tudi v bodoče znašala pristojbina za pisma tri cente.

Značilno je, da ni predsednik v svoji poslanici niti z besedo omenil ogromnih vsot, ki jih dolgujejo razne evropske države Združenim državam.

Če bodo kaj plačale, bo treba to smatrati za čisti dobiček.

Navzlic silnim izdatkom, ki so potrebni, pa ni predsednik Roosevelt v skrbeh za bodočnost.

O gospodarskem položaju ima zelo dobro mnenje. Med drugim je rekel: —

— Močne sile so na delu in te sile bodo prinesle deželi izboljšanje. Temelj zaupanju je postavljen. Naša vera v bodočnost je neomajna. Že sedaj je precej bolje nego je bilo, toda razmere se bodo boljšale od dne do dne. Vogalni kamen tega temelja je dober vladni kredit.

— Ako gremo naprej po poti, po kateri smo začeli korakati, se bo trgovina povečala, splošni zaslužek se bo povečal, nezaposlenost se bo zmanjšala. Za javna dela bo treba vedno manj denarja, — vsled česar se bodo vladni dohodki povišali.

— Posledice dosedanjih izdatkov se že kažejo. Farmerji dobivajo več za svoje produkte, trgovina in industrija se oživljata.

WASHINGTON, D. C., 4. januarja. — Predsednik Roosevelt je danes namignil, da bo Reconstruction Finance Corp., ki je bila osnovana za časa Hooverjeve administracije, prenehala dne 30. junija poslovati.

WASHINGTON, D. C., 4. januarja. — Iz proračunske poslanice, ki je bila danes prečitana kongresu, je razvidno, da si bo zvezna vlada v prihodnjih šestih meseceh izposodila skoro dvakrat večjo vsoto kot je pa denarja, to se pravi — bankovcev v deželi.

Vlada si namerava izposoditi deset tisoč milijonov dolarjev, dočim je bilo dne 3. januarja v deželi le pet tisoč osemsto milijonov dolarjev gotovine. Vlada seveda ne potrebuje gotovega denarja, ampak bo vzela potrebne svote le na kredit.

140 žrtev v Duhcovu na Čehoslovaškem

KDO JE POVZROČIL KATASTROFO SE DOSLEJ ŠE NI DALO DOGNATI

DUHCOV, Čehoslovaška. — 4. januarja. — V rovu se še vedno nahajajo trupla 129 premogarjev, kateri so postali včeraj žrtev strašne eksplozije. Samo enajst trupel so spravili na dan. Do ostalih ni mogoče priti zaradi ognja, ki je izbruhnil kmalu po eksploziji.

Razen štirih, ki so takoj po eksploziji splezali po tisoč čevljev visoki lestvi na prosto, se ni nihče rešil.

Smrtno ponesrečeni premogarji so bili večinoma poročeni možje, ki so morali skrbeti za svoje družine. Eden med njimi je zapustil sedem otrok.

Kaj je povzročilo eksplozijo, se zaenkrat še ni dalo dognati.

Glavnega nadzornika premogovnega okrožja je vlada spodila iz službe ter bo pridržan kot glavna obtežilna priča za proces.

Za prvo pomoč je vlada nakazala družinam ponesrečenih petdeset tisoč čehoslovaških kron ($2300).

Eden izmed štirih premogarjev, ki so se rešili, je bil tako izčrpan in omamljen od plina, da ni dosti manjkalo, pa bi padel nazaj v rov, ko je dospel na vrh tisoč čevljev visoke lestve.

"Nelson III." je bil največji premogovnik na severozapadu Čehoslovaške.

V normalnih časih je bilo zaposlenih v njem sedemsto premogarjev, spomladi so jih pa tristo odslovili.

ROMUNSKO MINISTRSTVO RESIGNIRALO

Celo ministrstvo je odstopilo. — Tatarescu bo sestavil novo vlado. — Titulescu ima stražo.

Bukarešta, Romunska, 4. jan. Kabinet ministrskega predsednika Konštantina Angelescu je odstopil. Angelescu je bil samo pet dni ministrski predsednik.

Četudi je bilo splošno znano, da je Angelescunovo ministrstvo, ki je prevzelo vlado po dr. Ducovem umoru, samo prehodno, vendar so nastale težkoče prej, kot pa so pričakovali politični krogi.

Kralj je takoj pooblastil trgovskega ministra Jurija Taratescu-a da sestavi novo ministrstvo ter je že zvečer podal prisego v roke kralja Karola.

Tatarescu bo z vso odločnostjo nastopil proti železni gardi, ker je njen član Constantinescu 29. decembra ustrelil ministrskega predsednika dr. Duca.

Dolgoletni zunanji minister Nikolaj Titulescu je 1. januarja izjavil, da ne mara imeti nikake zveze z vlado, ki se je pokazala tako slabo z ozirom na železno gardo, ki je po njegovem mnenju nevarna deželi.

Kralj Karol in ministri so skušali pregovoriti Titulesca, da še ostane v ministrstvu, toda ni znano, ako se je Titulescu pustil pregovoriti. Po dveurni seji je celo ministrstvo sklenilo, da odstopi.

Tatarescu bo izvoljen za predsednika liberalne stranke, katere predsednik je bil do sedaj umorjeni dr. Duca.

Tatarescu ni poznan samo kot odličen govornik, temveč tudi kot izboren politik in tudi pisatelj. Pred nekaj leti je bila v Bukarešti igrana njegova drama 'Vihar'.

Tatarescu je študiral pravosodje v Bukarešti in Parizu in je nekaj časa tudi sodeloval pri glasilu liberalne stranke. Po svetovni vojni je bil poklican v poslansko zbornico, je bil pozneje podtajnik v notranjem ministrstvu in slednjič trgovski minister.

Prejšnjega zunanjega ministra Nikolaja Titulescu stražijo detektivi, ker je tajna policija izvedela, da ga je železna garda obsodila na smrt. Titulescu se nahaja v St. Moritzu v Švici in je nameraval odpotovati na pogreb dr. Duca, toda je izpremenil svoj načrt. Ko se je izvedelo, da so nekateri člani železne garde na potu, da ga umore, je švicarska vlada postavila okoli njegovega stanovanja detektivsko stražo.

POZOR NEWYORŠKI SLOVENCI!

Dekliško društvo priredi v nedeljo popoldne 7. januarja igro in zabavo v Slovenski dvorani na Osmi. Začetek ob 5. uri popoldne. Vstopnina 40 centov. Kdor se hoče pošteno in prijetno zabavati, naj pride.

AMERIŠKI MISIJON V NEVARNOSTI

Premagana armada upornikov pleni po deželi. — Je na potu proti ameriški misijonski postaji.

Peiping, Kitajska, 4. januarja Ameriški misijonski postaji in šoli v Tungčovu preti velika nevarnost, ker se premagana armada upornikov umika v smeri proti Tungčovu in na svojem umikanju pleni. Uporniki so hoteli napasti Peiping, pa jih je vladna armada štiri milje pred mestom premagala. Poražena uporniška armada pod poveljstvom generala Liu Kvej-tanka je razcapana in šteje 2000 mož.

Japonski aeroplani so letali nad Peipingom v namenu, da bombardirajo armado upornikov, ako bi skušali vdreti v severno Kitajsko.

Poleg tega pa prinašajo kitajska poročila vesti, da Japonci prodirajo vedno dalje v provinco Čahar in nameravajo zavzeti Notranjo Mongolijo.

Fučov, Kitajska, 4. januarja. — Inozemski zastopniki so zopet posvarili svoje podanike, da se umaknejo iz ogroženih krajev, iz česar je razvidno, da se bliža čas, ka bo armada nankinške vlade napadla armado upornikov.

Večina 144 Amerikancev v Fučovu se je preselila na otok Nantal na reki Min. Mnogo Amerikancev, ki žive po drugih krajih province, se noče preseliti.

Angleški konzul je ukazal angleškim misijoanrjem, katerih je 150, da se umaknejo v Amoy, dokler bodo trajali boji.

Japonska vlada zatrjuje, da ni mogoče vseh Japoncev odvesti iz Fučova ter bo kitajska armada odgovorna, če se kateremu Japoncu zgodi kaka škoda.

London, Anglija, 4. januarja. Angleška vlada je posvarila kitajsko vlado v Nankingu in izrazila upanje, da bo skrbela za varnost angleških podanikov tekom bojev provinci Fukien.

NEMŠKE ŽRTVE V VOJNI

Berlin, Nemčija, 4. januarja. — Vsled vojne in versaillskega miru je izgubila Nemčija 13,000,000 svojih prebivalcev. Te izgube so:

2,000,000 ubitih na fronti.

3,000,000 do 4,000,000 jih je umrlo za lakoto vsled blokade.

3,000,000 jih je bilo izgubljenih vsled znižanja števila rojstev.

6,500,000 jih je po versaillski mirovni pogodbi pripadlo Poljski in Franciji.

INFLUENCA NA JAPONSKEM

Tokio, Japonska, 4. januarja. — Vojni minister general Sadao Aragi je zbolel za influenco.

Zadnjih šest tednov je v Tokio umrlo za influenco po 40 ljudi na dan.

NEMČIJA JE OBOROŽENA ZA VOJNO

Po mnenju Francije ima Nemčija 1,350,000 vojakov. — Ima tudi veliko število aeroplanov.

Pariz, Francija, 4. januarja. — Vsak Francoz je prepričan, da bi mogla Nemčija v najkrajšem času poslati v vojno dobro in izvežbano vojsko 1,350,000 mož.

Nazijska organizacija ima vojaško izvežbanih članov za trikratno francosko stalno armado. Poleg tega ima tudi Nemčija veliko število aeroplanov, katere je mogoče v nekaj dneh izpremeniti v vojaške aeroplane.

Francoski narod je prepričan, da more nemška zračna sila poleteti nad Francijo in po svoji volji metati bombe in spuščati strupene pline in da more nemška artilerija razdejati francoske utrdbe od Belgije do Švice, kot versaillske pogodbe, ki je razorožila Nemčijo, sploh ne bi bilo.

Vsled tega se Francozi boje Nemčije in nove vojne, katero smatrajo za neizogibno.

Po mnenju Francozov morejo spopadi na nemško-avstrijski meji vojno samo odgoditi, toda samo začasno. Toda spor med Avstrijo in Nemčijo more Francijo potegniti v vojno, ker bi hotela Francija preprečiti, da bi Nemčija premagala Avstrijo in bi se je polastila kot del svoje države.

Ako bi prišlo do vojne med Francijo in Nemčijo, bi Nemčija napadla na dveh krajih. Ena armada bi korakala naravnost proti Parizu, druga, še močnejša pa bi udarila na Creuzot in bi francoske tovarne za municijo izpremenila v pepel.

"Le Temps" pojasnjuje nemško vojaško silo naslednje:

"Ne vštevši 1,300,000 veteranov svetovne vojne, ima Nemčija 165 tisoč reichswehrovcev, 80,000 vojaško izvežbane policije, 1,000,000 nazijskih napadalnih čet in obrambnih čet — skupno okoli 1,350,000 izvežbanih pravih vojakov. Vsa ta vojska more biti mobilizirana v nekaj urah. V Nuereiberg je prišlo 250,000 nazijskih vojakov v treh dneh in odšli so v dveh dneh. Za vse te vojake je vzelo pet do sedem minut, da so poskakali iz vlakov".

Iz teh razlogov Francija vedno zahteva za sebe varnost, predno bo uničila le eno samo puško.

SMRT ZA ODVAJALCE

Washington, D. C., 4. januarja. Kongresnik Sumners bo tekom sedanjega zasedanja kongresa skušal doseči, da kogres sprejme postavo, po katori zadene odvajalce smrtna kazen.

ROJSTVO TREH GENERACIJ

Varšava, Poljska, 4. januarja. Skoro ob istem času v eni noči so bili v hiši kmeta Wieswiewskega v vasi Kruszyna rojeni otroci treh generacij.

V eni sobi je bil rojen otrok 17 let stare matere. V drugi sobi je bil rojen njegov stric in v tretji sobi njegov stari stric. Ostali dve materi sta stari 35 in 59 let.

SKRIVNOST ODVEDBE BO POJASNJENA

Pri jetniku so našli poddatke, ki bodo razrešili skrivnost. — Za odvedbo je bilo določenih še več drugih.

St. Paul, Mich., 4. januarja. — Vsled dokazov, ki so bili najdeni pri Verne Sankey-u, so oblasti mnenja, da je bil Sankey, katerega je iskalo več držav zaradi odvedbe, udeležen pri odvedbi sina Charlesa A. Lindbergha. V svojem seznamu za odvedbo je imel Sankey tudi Babe Rutha in Jacka Dempseya.

Vsi ti dokazi so bili najdeni na Sankeyevi farmi v Gann Valley. S. D. Državni pravdnik M. F. Kinkead je rekel, da je pri preiskavi odvedbe Haskela Bohna, sina bogatega industrijalca, prišel na Sankeyevo sled. Enajstletni deček je bil izpuščen proti odkupnino $12,000. Sankey je bil obdolžen te odvedbe. Poleg tega pa ga hočejo tudi oblasti v Denverju, ker je na sumu, da je odvedel Charlesa Boettcherja, ki je plačal $60,000 odkupnine.

Kinkead je prepričan, da je iztirjevanje odkupnine pri Lindberghu, Bohnu in Boettcherju isto in tudi pisma je pisala ena in ista oseba. Poleg tega so detektivi našli v kleti Sankeyeve hiše popolni načrt Lindberghove hiše in okolice, kakor tudi natančen načrt za Ruthovo in Dempseyevo odvedbo.

Sankeyeva žena se nahaja v zaporih v Denverju, kjer se bo zagovarjala zaradi udeležbe pri Boettcherjevi odvedbi. Ray Robinson, ki je bil že obsojen na 25 let ječe zaradi odvedbe Bohna, je povedal, da mu je pri tem pomagal Sankey.

RDEČI NIAGARSKI SLAPOVI

Niagara Falls, N. Y., 3. januarja. — Niagarski slapovi so bili danes par ur temno rdeči. V gorenjem toku je voda najbrž prodrla do ilovice in dobila rdečo barvo.

Revolucija v Boliviji.

Puno, Peru, 4. januarja. — V Graqui okraju se je uprlo 5000 Indijancev, ki so napadli mesto Guaqui, zavzeli vojaške barake in odnesli municijo, razbili en vlak ter oplenili pristanišča ob jezeru Titicaca. Meščani so se postavili v bran in mnogo jih je bilo ubitih. Vlada je poslala proti njim vojaštvo.

KONGRES SE KLANJA ROOSEVELTU

Washington, D. C., 4. januarja. Prejšnja leta je bil Washington navajen videti prihajati senatorje in kongresnike godrnjaje kot razljučene leve s trdnim sklepom, da raztrgajo politiko gentlemana v Beli hiši. Toda časi so se izpremenili.

Kongres, ki se je sestal v sredo, ni bil rjoveč lev. Veselo in zadovoljno ter ponižno kot krotko jagnje so se vedli senatorji in kongresniki na skupni seji, ko jih je nagovoril predsednik Roosevelt in jim povedal, da je bil njegov načrt za izboljšanje gospodarskega položaja uspeh in da bo korakal dalje po začrtani poti. Kongres je kazal vse znake, da bo tudi v bodoče pokoren poveljem iz Bele hiše.

Mnogi resni obrazi na sedežih v zbornici so se zjasnili, ko je stopil predsednik k govorniški mizi. Predsednik je slavil svojo zmago, kar je bilo jasno videti iz odobravanja in ploskanja narodnih zastopnikov.

DATI DRŽAVLJANSTVA

Washington, D. C., 3. januarja. Minnesotski poslanik Shoemaker je dobil danes iz Bele hiše poročilo, da predsednik nima pravice podeliti nemškemu profesorju Albertu Einsteinu ameriško državljanstvo.

Ameriško državljanstvo zamore podeliti kakemu inozemcu edinole kongres.

Naročite se na "GLAS NARODA", največji slovenski dnevnik v Združenih državah.

"Glas Naroda"

Owned and Published by
SLOVENIC PUBLISHING COMPANY
(A Corporation)

Frank Sakser, President — L. Benedik, Treas.

Place of business of the corporation and addresses of above officers:
216 W. 18th Street, Borough of Manhattan, New York City, N. Y.

"GLAS NARODA"
(Voice of the People)

Issued Every Day Except Sundays and Holidays

Za celo leto velja za Ameriko in Kanado	$6.00	Za New York za celo leto	$7.00
Za pol leta	$3.00	Za pol leta	$3.50
Za četrt leta	$1.50	Za inozemstvo za celo leto	$7.00
		Za pol leta	$3.50

Subscription Yearly $6.00

Advertisement on Agreement

"Glas Naroda" izhaja vsaki dan izvzemši nedelj in praznikov.

Dopisi brez podpisa in osebnosti se ne priobčujejo. Denar naj se blagovoli pošiljati po Money Order. Pri spremembi kraja naročnikov, prosimo, da se nam tudi prejšnje bivališče naznani, da hitreje najdemo naslovnika.

"GLAS NARODA", 216 W. 18th Street, New York, N. Y.
Telephone: Chelsea 3—3878

KONGRES

V sredo se je sestal v Washingtonu 73. kongres, ki se bo moral baviti s takim položajem kot še noben pred njim.

V lanskem posebnem zasedanju je bila dana administraciji neomejena oblast, da nastopi proti gospodarski krizi.

Administracija se je te oblasti s pridom poslužila. Sedaj bo morala dajati kongresu odgovor za vse storjeno.

Predsednik Roosevelt je trdno prepričan, da sedanje kongresno zasedanje ne bo dolgo in da njegov program ne bo naletel na vpoštevanja vredno opozicijo.

Demokrati imajo tako v poslanski zbornici kot v senatu precejšnjo večino, poleg tega pa uživa predsednik Roosevelt pri vseh plasteh ameriškega naroda splošno zaupanje.

Kongresnik, ki bi si drznil predsedniku nasprotovati, bo imel jesenī opravka z volilci in bo brez dvoma poražen. Tega se pa vsak kongresnik najbolj boji.

Kongres bo moral dovoliti ogromne vsote denarja za bodoče izvajanje gospodarskega programa. Proračun bo treba spraviti v ravnovesje ter sprejeti postave za trgovanje z opopnimi pijačami.

Na vrsto bo prišla bančna zakonodaja, delavska vprašanja — predvsem trideseturni delovni teden, železniški in transportni problemi ter razne druge več ali manj važne zadeve.

Velike debate se bodo vršile o valutni politiki. Na en strani bodo prijatelji inflacije, na drugi pa zagovorniki "zdravega denarja".

Sedanji kongres je prvi, ki se je po novih določbah sestal že meseca januarja, ne pa marca kot je bil dosedaj običaj. Zasedanje je mogoče za nedoločen čas razširiti, toda če se kongres spomladi odgodi, se bo mogel šele januarja 1935 zopet sestati.

Sedanji kongres ima strahovito veliko odgovornost, toda zdi se, da bo dal predsedniku prosto roko.

V prihodnjih dvanajstih mesecih se bo brez dvoma izkazalo, če bodo prizadevanja vlade, da reši deželo iz gospodarske stiske, uspešna.

Upati je, da ne bo noben domoljubni kongresnik skušal ovirati teh prizadevanj.

DENARNA NAKAZILA IZVRŠUJEMO TOČNO IN ZANESLJIVO PO DNEVNEM KURZU

V JUGOSLAVIJO		V ITALIJO	
Za $ 2.70	Din. 100	Za $ 9.00	Lir 100
" $ 4.95	Din. 200	" $ 17.50	Lir 200
" $ 7.20	Din. 300	" $ 42.75	Lir 500
" $11.65	Din. 500	" $ 85.25	Lir 1000
" $22.75	Din. 1000	" $170.00	Lir 2000

KER SE CENE SEDAJ HITRO MENJAJO SO NAVEDENE CENE PODVRŽENE SPREMEMBI GORI ALI DOLI

Za izplačilo večjih zneskov kot zgoraj navedeno, bodisi v dinarjih ali lirah dovoljujemo še bolje pogoje.

IZPLAČILA V AMERIŠKIH DOLARJIH

Za izplačilo	$5.00	morate poslati			$ 5.75
" "	$10.00	"	"		$10.85
" "	$15.00	"	"		$16.—
" "	$20.00	"	"		$21.—
" "	$40.00	"	"		$41.25
" "	$50.00	"	"		$51.50

Prejemnik dobi v starem kraju izplačilo v dolarjih.
Nujna nakazila izvršujemo po Cable Letter za pristojbino $1.—

SLOVENIC PUBLISHING COMPANY
"Glas Naroda"
216 WEST 18th STREET NEW YORK, N. Y.

Dopisi.

Worcester, N. Y.

Dopisi so bolj poredki iz te slovenske farmerske naselbine. Vzrok je, ker smo vsi preveč zaposleni z živino, pri napravi ledu in drv za prihodnjo zimo. Letošnja se je kmalu začela. Snega smo imeli že precejšnjo mero in tudi mraz je že parkrat dobro pritisnil, posebno v petek 29. decembra, ko je kazal toplomer tu pri nas 28 pod ničlo, v East Worcestru pa čez 30. Bo rekel kdo: — To je Sibirija, — pa ni tako hudo, ker zrak je suh, da bičevje poka.

Novic ni posebnih, ki bi drage čitatelje zanimale; porok in rojstev tudi ne, mislim, da je to tu vse iz mode.

Namen tega dopisa je, da se cenjeni čitatelji prepričajo o položaju slovenskih gozdarjev, ki se nahajajo tu med nami.

Čital sem dopis v Glas Naroda z dne 27. decembra iz Andover, Maine, v katerem g. Udově opisuje trpljenje slovenskih gozdarjev v Roseboomu, Fly Creeku in East Worcestru. Pravi, kako tu živeči farmerji izsesavajo gozdarje, da delajo samo za hrano in za malo tobaka.

Ni moj namen se podajati v polemiko, ali resnici na ljubo povedano, je g. Udově zelo slabo poučen o tukajšnjih razmerah in tu med nami živečih slovenskih gozdarjih. Res jih je tu še kakega pol ducata, in so že tukaj par let, če pa nimajo dosti ali nič pod palcem, je to njihova stvar.

Eni dobijo več, drugi manj, po kvaliteti delavcev. Tisti, ki hoče delati, dobi en dolar in hrano na dan za navadno delo. Ob košnji in mlačvi so dobili vsi brez izjeme več.

Je pa tudi par takih, ki poznajo "blaumomag", in drugi dan je maček, delat ne pride. Nekateri se pa primaže za večerjo ter vprašа za delo, ki ga tudi dobi, kakor tudi večerjo in posteljo. Drugo jutro, ko je treba prijeti za delo, pa izgine ko kafra.

Vprašal bi g. Udověa, čemu pa ni on v zastoju gozdarske obrti pozval vse svoje kolege v svojo hišo in skrbel po očetovsko za nje? Če bi to storil, bi mu ne bilo treba danes pretakati krokodilovih solz in še zraven blatiti tu živečih slovenskih farmerjev kakor krvosese. S tem dela zgago sebi in še slabša že itak bedni položaj na vseh.

Vsak je dobil, česar je bil vreden in kar je zaslužil. Ali je g. Udově pozabil iz šolskih let in knjig, besede: — Lenega čaka strgan rokav, pal'ca beraška, prazen bokav.

Seveda moram tudi omeniti, da tu ni vsa slovenska inteligenca. Nimamo godbe in zastav, da bi novega prišleca pred vasjo sprejeli z vsakojakimi ceremonijami. Za to ni časa ne denarja, nas vežejo bolj nujni posli.

Če se pa blagovoli g. Udově osebno prepričati o resnici teh vrstic, naj se pripelje v East Worcester in bo videl na lastne oči. Priti mora seveda incognito, drugače se mu lahko kaj pripeti, zakaj tu ne trpimo nobene zgage.

Nadalje opisuje, da se gozdar v enem mesecu pošteno obleče in še kak desetak mu ostane, ko se delo v gozdu odpre. Le ne take hvale! Časi so minuli in rad bi poznal one, ki imajo to prednost.

Vsi, ki so prišli sem iz gozdov, so bili večinoma slabo oblečeni. Finančne zadeve in propadanje bank jim ni delalo nikake preglavice.

In nazadnje jih kliče g. Udově na korajžo kakor v svetovni vojni italijanski Cadorna svoje vojščake: — Avanti per Lubiana! — pa so se znašli za Piavo.

Če bi pa v slučaju g. Udově hotel več podrobnih pojasnil, sem mu na razpolago v tej kočljivi zadevi. Pa brez zamere!

Peter Rode,
slovenski farmer,
R. D. 2, Worcester, N. Y.

Barberton, O.

Prestopili smo prag novega leta. Ni baš posebne razlike med dnevoma starega in novega leta, toda en dan je treba začeti z novim, mi se štejemo za eno leto starejše, čas pa brzi enakomerno naprej.

Z nastopom novega leta narodi po širnem svetu upajo na izboljšanje gospodarskih razmer, kajti je že vse tako urejeno, da se z nastopom novega leta tudi skuša kolikor toliko po novem začeti, čeprav v več ozirih po starem ostane.

Ne bom opisoval tukajšnjih delavskih razmer, kajti bilo je že večkrat poročano od enega in drugega dopisovalca. Posebne izpremembe še ni. Opisati in na kratko poročati hočem o poteku predstave na Silvestrov večer v dvorani tukajšnjega Samostojnega društva "Domovina".

Cerkveni odbor se je bil zavzel, da naprosi članstvo Dramskega kluba "Slovenija", ako bi hotelo prirediti primerno igro v prid tukajšnje slovenske fare. Dramski klub "Slovenija" je izpolnil to željo cerkvenemu odboru in za omenjeni večer priredil krasno igro "Mlinar in njegova hči".

Dvorana je bila tako napolnjena, da v resnici ni bila še nikdar tako. Iz tega se da sklepati, da je navzoče občinstvo želelo videti krasno drame in pa pripomoči k večjemu dobičku, ki je bil namenjen za tukajšnjo slovensko faro.

Predno se je začela igra, so nam pevci pevskega zbora "Javornik" zapeli par pesmi in potem še parkrat zapeli med dejanji.

Igralci, ki so nastopali v igri, so brez izjeme dobro igrali svoje vloge, da bolje ni bilo pričakovati.

Mlinarja Urha Porento, je prav izborno posnemal Mr. Frank Smrdel, ki je že v več igrah nastopal in vselej svojo vlogo dobro izpeljal. Mrs. Frances Smrdel je pa tako živo igrala, Marico, hčer mlinarja Porente, kot bi se vse v istini dogajalo. Ona je to že v prejšnjih igrah pokazala in izvrstno igrala v vseh vlogah, ki so ji bile izročene. Županjo, Porentovo sestro, je prav dobro igrala Mrs. Polona Likovič. Župnika je pa Mr. Anton Yakič tako izvrstno zastopal, da sem skoro sam mislil, da imam v resnici pravega župnika pred seboj. Dalje je prav dobro igrala Mrs. Mary Šuštaršič, ki je nastopala v vlogi vdove Zelice. Prav težko vlogo je imel Mr. John Opeka, ki je igral vlogo Konrada, sina vdove Zelice. Toda Mr. Opeka je že star igralec, ampak še mlad fant in svojo vlogo je izborno izpeljal. Mr. Fr. Ujčič je tudi že star igralec. On je prav dobro zastopal gostilničarja Sodca. Marjeto, gostilničarjevo ženo, je pa dobro igrala Mrs. Jennie Usnik, ki je imela poleg sebe še dvoje otrok, Mary in Mayme Spetič. Krajšo vlogo: Jakoba, kmeta, je dobro izpeljal Mr. Stanko Lautar Gašperja, grobarja, je pa izvrstno igral Mr. Joe Šuštaršič. Krajši nastop v igri sta imela: Mr. Jerry Zupec, ki je igral mlinarskega hlapca in Mr. Andy Zalar, ki je igral mlinarskega pomočnika. Oba sta prav povoljno napravila s svojim nastopom.

Poleg igralcev zasluži tudi pohvalo Mrs. Antonija Može, ki je kot režiserka tako dobro vodila potek igre, med katero je bilo treba večkrat zamenjati kulise in preurediti oder.

Kolikor mi je znano, nekaterim osebam ni bilo všeč, ker je dramski klub "Slovenija" igral v prid tukajšnji slovenski fari. Kljub vsemu ogovarjanju in nasprotovanju nezadovoljnežev je bil uspeh tako velik, da takega ni bilo pričakovati. Torej čemu nasprotovati, ker nič ne pomaga. Večina je zmagala. Ali ni torej bolje, da gremo složno naprej in si ne nasprotovati? Ali ne bomo na ta način imeli večji uspeh, pa najsibo v tem ali v drugem oziru!

Dramski klub "Slovenija" je pa ponovno pokazal, da se ne ozira na strankarstvo. Od katere strani je povabljen, tja gre igrat in do danes je še vedno imel lep uspeh. To je dokaz, da bo še dalje trdno obstal in od časa do časa prirejal igre na slovenskem odru v Barbertonu.

Po mojem ni bilo v skladu, ker se med predstavo toči opojna pijača. Toda ker se gleda na dobiček, se tega skoro ne more opustiti. Pijača pa čestokrat bolj nase vleče in zato je čimdalje proti koncu igre več navzočih v tistih prostorih, kjer je pijača. Vsak dramatik skuša dramo tako spisati, da je proti koncu čimbolj zanimiva. Ker se ga pa nekateri med predstavo že nalezejo, jim ni več mar, kako se bo igra končala. Z ropotanjem in glasnim govorjenjem pa še drugim kvarijo užitek predstave in tako je čestokrat slišati odzadaj glasnejše glasove nego z odra. To se je že večkrat zgodilo in v več krajih, toda da bi se predrugačilo, skoro ni mogoče in zato je treba imeti potrpljenje s tistimi, ki si ne morejo premagati, da bi se vzdržali med predstavo pijače.

Dalj naj tudi omenim še to: Mi nimamo tako dobro urejenih odrov, da bi se kar na hitro zamenjale kulise in se oder izpremenil. Zato vzame med dejanji pri daljših igrah mnogo časa. Takrat pa navzoči postanejo nestrpni, zato tudi večino mških rada stopi v že omenjene prostore in se kratkočasi s pijačo. Potrebno bi bilo, da se vsaki krat najame primerno število godcev, da bi z godbo kratkočasili navzoče občinstvo. To bi bilo tudi potrebno v igri, ki se je vršila na Silvestrov večer.

Upam, da ne bo kakšne zamere, ker sem mimogrede malo pokritiziral. Kritika je vedno potrebna, kakor smo tudi sami še vedno potrebni učenja.

Kolikor morem reči od svoje strani, meni najbolj tako ugaja, da se pri vsaki igri tudi nekaj otrok izuči, ki potem med dejanji nastopajo v krajših nastopih. Te sem že čestokrat videl pri raznih predstavah. Seveda ni mi pa znano, kako to ugaja drugim.

Ko sem zadnjič poročal o predstavi v Girardu, sem popolnoma pozabil omeniti gospodični Turk, ki sta med dejanji nastopali in nam zapeli nekaj kratkočasnih pesmic. Najlepše je bilo pa takrat, ko sta nastopili skupno z očetom. Ploskanje ni hotelo potihniti, dokler niso vsi trije še enkrat nastopili in pesem ponovili. Mr. Turk je lahko ponosen na svoji hčerki, ki sta tako nadarjeni za petje in ki znata tako pravilno izgovarjati slovenščino, jezik svojih starišev.

Končno želim Glas Narodu, vsem čitateljem in naročnikom zdravo in veselejše tekoče novo leto 1934.

Pozdrav!

Frank Trobec.

CENA
DR. KERNOVEGA BERILA
JE ZNIŽANA
Angleško-slovensko
Berilo
ENGLISH SLOVENE READER
STANE SAMO
$2
Naročite ga pri —
KNJIGARNI 'GLAS NARODA'
216 WEST 18th STREET
NEW YORK CITY

Peter Zgaga

MOJ PRIJATELJ PETER.

Ali se spominjate mojega prijatelja Petra Muhiča, ki je v dolgih letih tako zdrgnil in zribal tla našega uredništva, da je bilo mogoče videti v spodnji flor? Njegov poklic je bilo ribanje, pa ne samo poklic, ribanje mu je bila tudi največja zabava. In ko je v uredništvu opravil, se je peljal v Downtown, kjer je vso cerkev poribal in posnažil, da je bilo v nji vedno kakor pred prazniki.

Saj se ga spominjate? Majhen in čokat je bil, črnih las in črnih brk ter je govoril slovensko, nemško in angleško s tako čudnim naglasom in takimi koncnicami, da ga je le redkokdo razumel. No, mi smo ga bili vajeni, mi smo ga razumeli. Doma je bil iz istih krajev, kjer izgovarjajo "č" za "c", "š" za "s" in "ž" za "z". Pa to bi že še bilo, če bi vsake besede sproti strahovito ne popačil.

Parniku "Majestic" je rekel "Mačamalastik", moje "Lord Salisbury" cigarete je imenoval "Habsburg" in če je dospelo kako nujno "Special Delivery" pismo, mi ga je urno prinesel rekoč: — To je pa "speckdiliberti" za vas.

Dobra duša je bil in zelo pobožen. Ko je nekoč tarnal, da bo treba kmalu umreti, sem ga potolažil: — Nikar ne mislite na smrt, Peter. Vi ne boste umrli vas bo treba ubiti!

Vdano me je pogledal in globoko vzdihnil: — Bog vas uslis!

V splošnem je bil Peter zelo pobožen. Če je imel le količkaj priložnosti, ni zamudil maše in drugih svetih opravil.

S tem pa seveda ni rečeno, da ni včasi zaklel. Saj je bil vendar naš človek, in zato ni mogel shajati brez "hudica" in "mejdusa". Pa tudi po angleško je znal zarogantiti. O, pa ni rekel "son-of-a-gun", ne, to je bilo dosti pretežko za njegove jezikovne možnosti. V sveti jezi je zaškripal z zobmi in se grdo pridušil: "Salamagain!"

Nato je pa takoj tekel spovedniku povedat svoj greh.

Prejšnji newyorški župniki se ga prav dobro spominjajo, ker so imeli ž njim več dela in trupla kot z vsemi tercjalkami skupaj.

Pred leti, menda ne bo že deset let, so dali Petru na nekem cerkvenem bazarju veliko tablo, v kateri je bilo sto vdolbin. "Punching cart" se pravi taki tabli po naše. Številke, ki so seveda pokrite in zmešane, je treba punčati. Ako punčaš naprimer sedmico, moraš plačati sedem centov, če punčaš številko devetindevetdeset, moraš plačati devetindevetdeset centov, če punčaš sto, pa en dolar. Tisti, ki zadene srečno številko, dobi pakfonasto uro ali kako drugo malovredno stvar. Lastnik "punching-carte" ima vsledtega lep dobiček.

Petru so dali karto in mu rekli, naj jo da punčat svojim prijateljem in znancem ter naj prinese vsoto, ki jo bodo napunčali.

Peter pa ni zahajal v družbo. Njegova pot je bila z doma v office, iz office v cerkev in iz cerkve domov. Karto je pustil doma na mizi, in s karto so se začeli igrati njegovi otročički ter so v kratkem času izpunčali vse številke od ene do sto.

Naslednjega jutra mi prinese Peter v uredništvo preluknjano karto in v malem žakeljčku vseh sto številk, ter me vpraša, kaj bi s tem, ker so otroci tako grdo "poferderbali".

Najprej sem mislil, da se hoče tombolati z menoj, pozneje sem pa dognal, kaj se je zgodilo. Kar zasmilil se mi je.

— I, nič, Peter, plačati boste morali. Za vsako številko od ene do sto en penny. Preceej bo naneslo. V naglici sem izračunal koliko. Vsota je bila visoka. V desetake je šla.

Marsikoga sem že videl široko zijati, toda še nikdar tako široko kot je bil takrat Peter zazijal.

Bil je dobra in pobožna duša. Sam ne vem, odkod pe vzel potreben denar in ga pošteno odrajtal.

Toda bil je jezen ko sršen, in se ga par dni nismo upali nagovoriti. Napesled sem se vseeno ojunačil in mu rekel takole okoli otave: — Peter, pa če bi vam gospod še enkrat dal karto za punčati, stavim, da bi jo vzeli.

Obraz mu je zaripel, ko je izjecljal: — Nak, mejdus! Nevregen! Nichtkomteraus!

— Pa kaj bi rekli gospodu, če bi vam še enkrat dal tako karto!

Dolgo, dolgo je mislil Peter, slednjič je pa povedal, kaj bi mu rekel. Po njegovem mnenju strašno, grozansko besedo: — Pune jurself — salamabie!

Komaj je izustil to nesmisel, ga je streslo. Vest ga je neznansko zapekla. Metlo je vrgel od sebe in cunjo, in ni dosti manjkalo, da ni škafa prevrnil, ko je v kalop tekel k spovedi.

Zatrdno sem prepričan, da mu je božja prevdarnost "greh" milostno odpustila.

NOREC V VLOGI MIKADA

Te dni so bili vsi prebivalci nekega japonskega mesteca na nogah. Nepričakovano je bil namreč prispel v mesto mikado s svojim pobočnikom. Poveljnik mestne posadke je bil ves iz sebe, ko je naenkrat zagledal pred seboj cesarja, ki mu je zapovedal, naj vojaštvo takoj nastopi k paradi. In res je bilo vojaštvu kmalu pripravljeno za mimohod. Po paradi je cesar nagovoril vojake. Pritoževal se je, da se v Tokiu ne počuti varnega in zato je sklenil izbrati novo telesno stražo izmed vojakov posadke dotičnega mesteca. Potem je pa mikado ostro napadel vlado in vojaške dostojanstvenike, češ, da mu strežejo po življenju.

Poveljniku posadke se je zdelo čudno, da je prispel mikado v mesto sam s svojim pobočnikom, ne da bi svoj prihod naznanil. Še bolj se je pa seveda čudil mikadovemu govoru. Zadeva se mu je zdela sumljiva. Neopaženo je za hip zapustil cesarja in telefoniral v vojno ministrstvo v Tokio, da je prispel v mestece mikado. Iz Tokio so mu pa odgovorili, da je mikado v svoji palači in da je mož, ki se izdaja v mestecu za cesarja, navaden norec, ki nastopa že več dni po raznih krajih kot mikado. General se je takoj vrnil tja, kjer je lažni mikado pregledoval vojsko. Norca je dal aretirati, vojake je pa poslal nazaj v vojašnico. Gre za sina znanega japonskega politika, ki je bil že prej v umobolnici, ker se je rad izdajal za japonskega cesarja. Tudi njegov spremljevalec je duševno bolan.

Zoper okorele sklepe

Nič vam ne bo tako popravilo okorelih in otrpnenih sklepov, kot če se dobro vdrgnete z ANCHOR Pain-Expeller in pokrete s flanelno obvezo. Za bolj hude slučaje rabite Pain-Expeller zvečer in zjutraj, dokler ne pomaga. Pain-Expeller je zelo prodirajoč. Naglica, s katero prežene bolečino, vam je dokaz, da prodre naravnost do sedeža bolečine.

Pri vseh lekarnarjih — 35c in 70c velikosti.

Samo pristni ima Sidro varstveno znamko.

PAIN-EXPELLER

POSLEDICA KOLIZIJE

Pred kratkim je velik truck, naložen z oljem, zadel ob železni most nad Snoqualmine reko v državi Washington. Olje se je vnelo, in vročina je bila tako strašna, da je raztopila železne traverze, vsled česar se je most porušil.

MOŽ, KI JE GOVORIL 58 JEZIKOV

Največji lingvist vseh časov je bil menda kardinal Giuseppe Mezzofanti (1774—1849). Leta 1797 je sprejel mašniško posvečenje, 1804 je postal profesor, a 1814 bibliotekar na univerzi svojega rojstnega mesta Bologne. 1831 je prišel v Rim, kjer je postal 1883 prvi kustos vatikanske knjižnice, a 1838 kardinal in prefekt študij. Že v najmlajših letih se je učil jezikov in se jih je po navedbah svojih sodobnikov naučil najmanj 58, tako da jih je govoril in pisal kakor izobraženci, ki so jim bili ti jeziki materni jezik. Poleg jezikov je obvladal še številne dialekte. Izredno težke kitajščine se je naučil popolnoma na pr. v štirih mesecih. Učencem rimske misijonske šole je stalno pridigoval v kaliforničini, t. j. v dialektih raznih indijanskih rodov. Pri njem se je lord Byron učil — londonskega slanga. Učeni kardinal ni vse svoje življenje ostavil Italije.

"TRISTAN IN ISOLDA".

V soboto popoldne, dne 6. januarja naravnajte na dvajset minut pred drugo uro popoldne svoj radio-aparat na katerokoli postajo NBC omrežja. Iz Metropolitan Opera House v New York City bo namreč broadcastana znana Richard Wagnerjeva opera "Tristan in Isolda".

Radio poslušalci bodo ob tej priliki gostje American Tobacco Company.

Naslovni partiji bosta pela Lauritz Melchior, slavni tenorist in Gertrude Kappel, znana sopranistka.

Dirigiral bo Arthur Bodanzky.

Vsebino opere bo razlagal NBC announcer Milton Gross, dočim bo v premorih govoril John B. Kennedy o raznih zanimivostih v Metropolitan operi.

Snov za opero je služila Wagnerju pesem Gottfrieda von Strassburga iz trinajstega stoletja.

Dokler bo sezija trajala, bo vsako soboto popoldne broadcatana opera iz Metropolitan Opera House.

Na programu bodo samo klasična dela, v katerih bodo nastopali pevci svetovnega slovesa.

Kdo si ne želi domov?

VSAKDO lahko sedaj z malimi stroški potuje v domovino in se neovirano vrne nazaj.

Moderni parniki Vam nudijo vso postrežbo, in kdor je od veščega zastopnika pravilno poučen, mu je potovanje zabava.

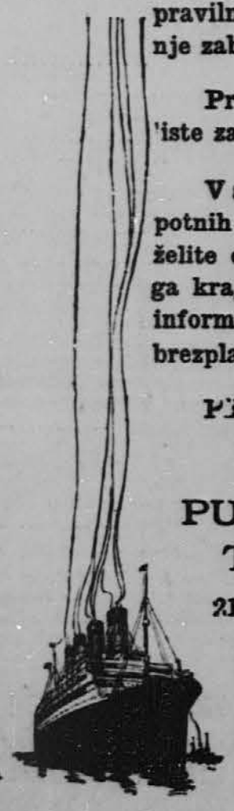

Pri nas lahko kupite vozne liste za vse parnike.

Vsa pojasnila za dobavo potnih listov, affidavitov; če želite dobiti sorodnika iz starega kraja, kakor tudi vse druge informacije, damo vsakomur brezplačno.

Pišite nam!

SLOVENIC PUBLISHING Co.
Travel Bureau
216 West 18th Street
New York, N. Y.

Mi zastopamo vse parobrodne družbe.

SPOR MED ANGLIJO IN IRSKO

Irsko vprašanje zopet razvnema strasti angleške in irske javnosti. Minister za dominijone Thomas je v imenu Anglije odgovoril de Valeri na vprašanje, kaj bi storila Anglija v primeru, da se Irska proglasi za neodvisno republiko.

Odgovor angleške vlade je energičen in kaže, da niso na ministra Thomasa prav nič vplivala svarila liberalcev, ki so v opoziciji, in laburistov, naj bo nasproti Irski bolj previden in naj ne žene spora do skrajnosti. Angleška vlada svari de Valero, naj se nikar ne prenesli in obenem našteva, kakšne ukrepe bo storila Anglija v primeru, da Irska izvrši svojo grožnjo. Irska bo izgubila vse pravice dominijonov, Irci, ki žive na Angleškem, postanejo inozemski državljani in v tistem hipu izgube državno službo, Anglija poviša carine na uvoz blaga iz Irske in izvede gospodarski bojkot do skrajnosti.

Na lavi je Eamon de Valera, predsednik Svobodne Irske Države, na desni je pa njegov nasprotnik general Owen O'Duffy, vodja irske fašistične organizacije, ki je znana pod imenom Združena Irska Stranka.

De Valera je danes gospodar Irske, toda proti sebi ima kljub temu močno opozicijo, ki jo vodi general O'Duffy in zahteva politiko sodelovanja z Anglijo. Prav te dni je opozicija v Macroomu priredila protestno zborovanje proti de Valeri. General O"Duffy ni mogel razviti svojih čet, ki so oblečene v plave srajce, ker so pristašli republike zagrozili z napadom. Porezali so vse brzojavne in telefonske žice in cesto, ki vodi v mesto, založili s tramovi ter jo zabarikadirali. Kljub temu se je vršilo zborovanje modrih srajc i nnato sprevod po mestu. Sprevoda se je udeležilo tudi na stotine žensk, ki so nosile modre srajce. De Valera sam nima tako svobodnih rok, kakor bi se videlo na prvi pogled. Gospodarski bojkot, ki bi ga napovedala Anglija, bi imel za Irsko silne posledice. Irska danes ne sme s svojim naraščanjem več v Ameriko, njeno razumništvo se vendar odteka še vedno v Anglijo in tudi delavstvo najde tam še delo ali podporo za brezposelne. Irske visoke šole zapušča na stotine mladih zdravnikov, advokatov, pisateljev in inženirjev, ki jih Irska sama ne more rediti. Kam naj bi šli v primeru, da se jim zapre pot v Anglijo?

V zadnjem hipu je irski trgovinski minister MacEntree podal zelo pomirljive izjave. Izjavil je, da želi irska vlada, da bi se odnošaji do Anglije uredili prisrčno in prijateljsko. Obe državi imata skupne interese in minister sam je prepričan, da bo končno prišlo med obema državama do častnega in trajnega sporazuma. Irska vlada bo vztrajno delala na to.

O dopisovanju med de Valero in ministrom za dominijone Thomasom, ni bila javnost poučena. Tako je izbruhnil novi spor popolnoma nepričakovano. Dne 15. novembra je minister Thomas govoril o tem vprašanju v dolnji zbornici in v milejši obliki opozoril irsko vlado, naj pomisli tudi na posledice, ki bi jih utegnil imeti njen neprenagljen korak. Irska vlada naj se nikar ne domišlja, da bo Irska lahko uživala samo koristi članice velikega angleškega imperija, ne da bi ji bilo treba izpolnjevati tudi dolžnosti. De Valera je namreč irskemu parlamentu predložil več zakonskih predlogov, ki kršijo pravice britske krone nad Irsko kot dominijonom.

Po tem Thomasovem govoru v dolnji zbornici je de Valera poslal svojo znano noto angleški vladi in jo vprašal, kaj bi Anglija storila v primeru, da se Irska proglasi za republiko. De Valera se ne briga za pogodbo iz leta 1921, s katero je Anglija priznala Irski pravice dominijonov. Zanj je to samo pogodba, ki jo je Anglija Irski vsilila po strašnih in krvavih bojih, ki so se začeli leta 1918. Anglija na drugi strani vztraja na stališču, da de Valera ne sme prekršiti te pogodbe in da je angleška vlada dolžna zavarovati pravice angeške krone. De Valera noče namreč trpeti v Dublinu angleškega governerja, ki je bil zunanji znak privilegijev angleške krone. Prisego angleškemu kralju je že itak odpravil. Angleško vlado toliko bolj razburja ravnanje de Valere, ker ta nastopa kot predstavnik vse Irske, torej tudi severne Irske, ki je v glavnem ostala zvesta angleški kroni. Mnogo vplivnih angleških politikov bi ne imelo nič proti temu, ako bi de Valera proglasil neodvisnost južne Irske, ki danes tvori svobodno irsko državo, odločno pa es upira proti ravnanju de Valere, ker si lasti pravico, da bi odločal o usodi severne Irske.

SREČNO RUJAVO LETO!

Leoben, Avstrija, 3. januarja. Ko je skupina nazijcev obhajala Novo leto, je bilo slišati klice "Srečno "rujavo leto!" ker nazijci nosijo rujave srajce. Pri tej demonstraciji je bil en nazijec obstreljen.

V Bregencu je eksplodirala bomba in ubitih je bilo 180 šip v vladni palači in sosednjih poslopjih.

Iz Slovenije.

Ženo napadel z nožem.

7. decembra opoldne je bil ljubljanski reševalni avto nujno poklican v dobrunjsko občino, kjer je bil izvršen zelo surov zločin. 23-letno delavko v tovarni "Totra", Anico Lukežičevo, je na cesti napadel njen mož in jo nevarno oklal. Lukežičeva je bila od svojega moža, zidarja Cvetka Lukežiča, pred časom ločena. Mož jo je večkrat nagovarjal, naj se vrne k njemu, toda mlada žena se je zelo bala njegovega razburljivega značaja ter je odklanjala njegovo prošnjo. Tudi 7. dec. opoldne jo je mož počakal na cesti, po kateri se je vračala domov na Fužine ter jo nagovoril, naj se vrne k njemu, češ, da bo on skrbel za njo in za malega otroka. Mlada žena pa mu je ponovno odgovorila, da ostane raje pri starših kakor pa, da bi živela ž njim. To je moža tako raztogotilo, da je izvlekel nož ter skočil nanjo. Prizadejal ji je več globokih ran na hrbtu ter ji tudi prerezal pljuča, tako da je prav težko dihala. Ranjenko, ki je ležala na cesti v mlaki krvi, so pobrali ljudje ter ji nudili prvo pomoč, nakar jo je reševalni avto prepeljal v bolnišnico. Njeno stanje je zelo nevarno. Štepanjski orožniki, na katerih področju je bil zločin izvršen, so aretirali moža in o dogodku uvedli preiskavo.

Divja mačka na Stahovici.

Kamniški lovci imajo zopet nemajlno senzacijo: v lovskem revirju Karla Sossa v Stahovici je ustrelil Miloš Kelih lepo divjo mačko, ki meri z repom 85 cm in je 5 kg težka. V Kamniških planinah je divja mačka zelo redka divjačina, saj nihče ne pomni, da bi jo že kdaj zasledili. Miloš Kelih je prišel do redkega lovskega plena čisto slučajno; zvedel je, da je v gozdu neka zver raztrgala dva zajčka in se zadovoljila samo s tem, da ju je načela in izpila kri. Stopil je v gozd in kmalu so psi prepodili divjo mačko, ki se jim je obupno postavila v bran. Psi so stali pred njo brez moči in se niso upali v bližino njenih ostrih krempljev. Divja mačka je pošastno siknila in obupno iskala rešitve pred trojico psov, ki so prežali na njo. Lovec je nekaj časa opazoval neenaki boj, potem pa je iz daljave kakih 35 korakov pogodil redko zver v glavo. Kakor bi človek sodil, so postale Kamniške planine nekak eldorado za redko divjačino, ki se pojavi zdaj tu, zdaj tam, v veliko jezo lovcem pa skoraj vedno samo v osamljenem eksemplarju. Poleti medved, v jeseni merjasec, zdaj pa nazadnje še divja mačka.

Razbojniški napad na hišo samotnega posestnika.

Iz Vranskega poročajo 14. decembra: Pri nas so taki drzni razbojniški napadi, kakršen se je zgodil v noči na nedeljo v Zahomcih nedaleč od Vranskega, čisto neobičajni. V omenjeni noči sta šla 65-letni posetnik Matija Sevnik in njegov hlapec spat okrog 22. ure. Gospodar je ležal na postelji ob peči, a hlapec na drugi postelji poleg gospodarjevega ležišča. Naenkrat pa je hlapec, ki ne mi zaspal, začul iz male sobe ropot. Zbudil je gospodarja, a ker je zopet ponehal sta menila, da so ropotale le mačke. Ko pa sta zadremala, so zdajci vdrli v hišo štirje zakrinkani neznanci in eden njih, ki je svetil z električno svetilko, je pozval hlapca, naj pove, kje je gospodar. Hlapec je prestrašen pokazal na gospodarjevo ležišče.

Roparji so nato oba na posteljah zvezali in zagrozili gospodarju z revolverjem, ako jim ne izroči denarja. Ko jim je posestnik Sevnik odgovoril, da nima pri hiši več kakor 30 Din, so ga spravili pokoncu, da jih je moral v sami srajci in spodnjih hlačah voditi po vsej hiši. Pri tem só ga tepli in suvali. Ko je gospodar pri tej roparski preiskavi dospel do hišnih vrat, je planil v noč in hotel pobegniti. Roparji pa so se vrgli za njim, ga prijeli, ponovno pretepli in odvedli nazaj v hišo. Prebrskali so tudi kašče, a našli niso ničesar.

Ko je naposled gospodar izjavil, da je izkupiček za lmečj del spraviti v posojilnici, so se roparji poslovili z grožnjo, da se še vrnejo. Prestrašena gospodar in njegov hlapec sta se šele zjutraj upala ven do bližnjega, precej oddaljenega posestnika, ki je šel roparski napad javit orožnikom na Vransko. Orožniki so takoj pričeli preiskavo in so roparjem menda že na sledu. Dva osumljenca, ki so ju aretirali, zanikujeta krivdo.

Nesreča v Kamniku.

V Kamniku je zapadlo komaj par centimetrov snega, celo za spoznanje manj kot v Ljubljani, vendar so tla postala v sedanjem mrazu spolzka in gladka, da se nesreče kar vrste druga za drugo. Pred par dnevi je znana kamniška gotilničarka padla tako nesrečno, da si je zlomila nogo nad kolenom. Hudo poškodovano so morali takoj odpeljati v bolnišnico. Pozneje je čevljarski mojster Miha Vavpotič pred mestno klavnico zajezdil iskrega konja, ki se je nenadoma vzpel tako visoko, da je na zasneženih tleh izgubil oporo in padel vznak ter pokopal pod seboj jezdeca. Vavpotič je dobil izredno hude poškodpbe in so ga morali z rešilnim avtomobilom odpeljati v ljubljansko bolnišnico.

DIVJAK V ANGLIJI

Iz Northhamptonu je izginil te dni triletni deček. Naslednjega dne so našli njegovo truplo na dnu jezera, oddaljenega od mesta dobrih 15 km. Dečkovo telo je bilo strašno razmrcvarjeno. Čez nekaj dni je izginila iz Leicestra neka deklica. Vračala se je iz šole, pa je ni bilo domov. Naslednjega dne so jo našli vso premraženo in prestrašeno blizu pokopališča. Pravila je, da jo je odvedel tja neznan mož. Vsi znaki so kazali, da je zločinec opustil svojo namero, ko je zaslišal v bližini korake mimoidočih. Zadnji v njegovem objemu je 6letni Herbert Taylor, ki se je igral v londonskem predmestju doma na oknu, pa je tudi brez sledu izginil.

Naslednje dni ga je dobil redar blizu pokopališča. Bil je ves prestrašen in na policiji je pripovedoval, da ga je neznan moški prosil, naj mu pokaže pot. Potem mu je predlagal, naj bi se odpeljala z avtobusom na izprehod. Prestopila sta večkrat iz avtobusa v tramvaj in zopet nazaj, dokler ni ta prispela do pokopališkega zidu.

Tu je neznanec pomagal dečku čez zid, potem je pa skočil za njim. Ko sta bila že na pokopališču, je naenkrat planil na dečka, strgal iz njega obleko in ga začel pretepati s palico. Deček je hotel klicati na pomoč, toda neznanec mu je zatisnil usta z roko in mu dejal, da je mat kuda manj in da mu je naročila, naj ga on vzgoji. Potem mu je ukazal, naj leže h grobu, sam je pa legel k njemu. Ob jutranji zori je izginil. Policijski zdravnik je pregledal dečka in ugotovil na njem sledove udarcev s palico. Policija zdaj išče besa.

AMERIŠKA GOSPODINJA NE MORE PITI KAVE BREZ FRANCKOVE CIKORIJE

Lani jo je poskusila škatljo.

Dobra čaša kave je najboljši del obeda, in vsaka gospodinja je ponosna, če more pripraviti okusno izborno pijačo.

Toda resnična skrivnost dobre kave tiči v tem, da zmešate čajno žličico ali tableto Franckove Cikorije z zmleto kavo v loncu ali percolatorju. Cikorija ima izboren okus in svoj lastni aroma, ki da, ako je zmešana s pravo kavo, resničen kavin okus. Zajamči boljšo barvo in močnejšo vsebino.

Če cikorijo enkrat poskusite, ne boste nikdar delali kave brez nje. To nam je pisala neka ameriška gospodinja.

"Bila sem škatljo, ki ste mi jo poslali in jo imam tako rada, da ne morem napraviti oziroma piti kave brez nje. Šele s Franckovo Cikorijo je kava popolna."

Ni čuda, če v najboljših restavrantih in v stari domovini vedno kuhajo kavo s cikorijo. *Naučite hčerko kuhati dobro kavo s Franckovo Cikorijo.*

FRANCKOVA CIKORIJA NAPRAVI NAJBOLJŠO KAVO ŠE BOLJŠO

Franckova Cikorija je naprodaj v škatlji, palčici ali tabletni obliki v grocerijah in prodajalnah kave. Škatlja, ki stane samo deset centov, traja mesec ali dva. Kupite jo danes! Če je ne morete dobiti v soseščini, nam pošljite 10 centov v znamkah, in mi vam jo bomo poslali polno škatljo.

Hein. Franck & Sons, Flushing, N. Y.

Naši v Ameriki

ROJAKE PROSIMO, NAJ NAM NAKRATKO NA DOPISNICI SPOROČE SLOVENSKE NOVICE IZ NASELBINE.

Med zadnjimi žrtvami, katere je zahteval clevelandski promet v minulem letu, je bila rojakinja Rose Novak, stara 30 let, ki je dobila na starega leta večer smrtne poškodbe, ko je bila zadeta od nekega avtomobila, ko je šla preko St. Clair Av. na križišču E. 69. St. Vračala se je iz neke trgovine proti domu, ko se je zgodila nesreča. Voznik avtomobila je bil pridržano od policije v svrho preiskave. Mrs. Novak zapušča moža in 7 let starega sinčka.

Pokojna Rose Novak, rojena Gornik, zapušča poleg moža in sinčka tudi mater, dva brat in dve sestri. Rojena je bila v Clevelandu.

— Umrl je v Clevelandu v soboto zvečer Louis Hrovatin, star 43 let, samec. Zapušča dva brata, John in Lovrenc, ter več sorodnikov. V Ameriki je bival 20 let. Bil je doma iz vasi Klek pri Št. Petru, fara Slavina, na Notranjskem.

— Na novega leta dan zjutraj, je po kratki bolezni umrl v Clevelandu rojak Thomas Žabjak. Pokojni je bil doma iz Studenca pri Ljubljani, odkoder je prišel v Ameriko pred 28 leti.

— V nedeljo zjutraj je po dolgi bolezni preminula na svojem domu v Clevelandu Mary Pučič, rojena Goldes, v starosti 73 let. Pokojnica je bila doma iz Drova pri Krškem, na Dolenjskem, odkoder je prišla v Ameriko pred 26 leti.

— Na Božični dan je umrla na svojem domu v Milwaukee, po dolgem bolehanju rojakinja Johana Pugel, stara šele 40 let. Pred tremi leti je družini umrl najstarejši sin Frank, za katerim je mati silno žalovala, kar je pospešilo njeno prerano smrt. Zapušča moža, tri sinove in dve hčeri.

— V Milwaukee si je Frank Mikek zlomil palec na desni roki, ko je padel po stopnicah v klet.

Šestletna hčerka Franka Matka se je poparila z vrelo vodo in dobila je hude opekline na nogi.

Operirana sa bila v bolnišnici Geo. Podkrižnik in Frank Žagar, prvi na vnetem slepiču.

— Tom Chop, sin Mr. in Mrs. Matt Chop iz Tamaracka, Mich., je bil v koliziji, ki se je pripetila predzadnjo soboto, tako hudo ranjen da je naslednji dan, v nedeljo, podlegel poškodbam v Calumet in Hecla bolnišnici. Nesreča se je pripetila blizu No. 5 Tamarack rova, ko je truck, naložen z delavci trčil v drugi truck, kateri je ravno čakal za delavce, zadel v zadnjega, pri čemur se je pripetila nesreča. Prvi truk se je menil ogniti drugemu, toda na ledeni cesti so kolesa zdrsnila v stran, nakar je truck zadel v delavce. Mladi Chop je pri tem zadobil tako hude poškodbe, da so ga bili primorani takoj odpeljati v bolnišnico, kjer so pa upali, da mu bodo ohranili življenje. Toda notranje poškodbe so povzročile, da jim je že naslednji dan podlegel. Poleg notranjih poškodb je imel tudi zlomljeno roko. Poleg potrtih staršev zapušča pokojni tudi štiri sestre in enega brata. Bil je 20 let star

— 27. decembra je preminul v Wenatchee, Wash., Anton Palkovoch, star 79 let in samec, doma nekje iz Štajerskega. Zapustil je precej denarja. Imel je orchard za sadje in je prodal mislim leta 1921 Great Northern R. R. Co. za $12,000. Pokojni Palkovich se je naselil v Wenatchee pred 40 leti.

— V St. Marks Hospital, Duluth, Minn. je bial pred novim letom operirana rojakinja Mrs. Fr. Laurič s Chisholm, Minn. Operacijo je srečno prestala, in je upati, da bo kmalu zopet doma pri svojem soprogu in družini.

— Na Eveleth, Minn. se je moral že vtretje podvreči operaciji rojak A. Nemanič, trgovec z mešanim blagom. Vsi, ki ga poznajo, mu žele, da bi se čimrej vrnil domov k svoji soprogi in devetim otrokom.

— Rojak Matija Pogorele nam poroča, da je v Iron Range okrožju, Minn. huda zima z debelim snegom. Zadnji čas je pa dževalo, vsled česar je vse poledenelo. Vožnja z busi, je bila ustavljena. Omenja tudi, da je med rojaki opažati veliko zanimanje za Slovensko-Ameriški Koledar za leto 1934.

NOV MONOPLAN

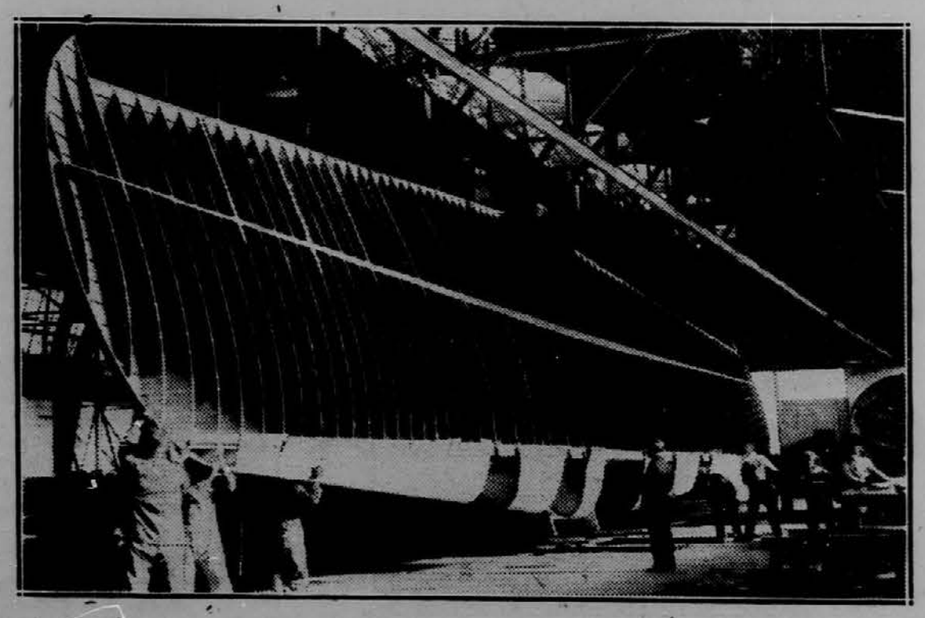

V Amsterdamu na Holandskem grade nov orjaški monoplan, ki bo vršil potniško službo med Amsterdamom in holdadsko Vzhodno Indijo.

PRIHODNJA POMORSKA VOJNA

Angleška mornarica je pred več časa imela pomorske vaje, ki so se vršile na skrivaj. Doslej ni bilo mogoče izvedeti nobenih podrobnosti. Sedaj pa je nekaj podatkov vendar le prišlo v javnost. In to so zelo zanimivi.

Te pomorske vaje so zaradi tega tako zanimive, ker so dokazale, kako strašno orožje so postali podmorski čolni in nagle križarke. Zanimivo je, da ima Francija ravno takih ladij največ.

Naloga vaj je bila dognati, ali je tudi v sedanjih razmerah mogoče s podmornicami loviti trgovske in druge ladje, čeprav plovejo v varstvu močnih brodovij. Napadajoči podmorski čolni so imeli velike uspehe.

V poldrugem dnevu se je napadajočim podmornicam posrečilo, da so zaplenile pet trgovskih ladij ter "potopile" eno ladjo-matico za letala, dve križarki in dva rušilca. Pri vsem tem pa napadalec ni izgubil ene ladje.

Napadalec je imel le eno bojno križarko, tri male križarke in 6 podmornic. Pot, po kateri so plule trgovske ladje, pa so varovale 3 bojne ladje, 1 ladja-matica za letala, 6 malih križark in dve brodovji rušilcev. Vse to je stalo nasproti razmeroma šibkemu napadalcu. Poleg tega pa trgovske ladje niso plule skupaj, ampak posamič vsakseb in daleč stran od navadne poti. Napadalec je imel nalogo toliko težjo še zaradi tega, ker ni smel napadati samih trgovskih ladij, ampak jih v smislu londonske pogodbe le zapleniti.

Vljub vsemu pa je napadalec takoj spočetka imel ogromen uspeh. Skoro istočasno je zaplenil dve trgovski ladji ter potopil čuvajočo križarko "Dispatch"; predno se je glavna sila sploh zavedla, da je napadalec blizu.

Prvi dan so podmornice tudi napadle glavno silo spremljajočega vojnega brodovja — toda za enkrat brez uspeha.

Drugo jutro so se vaje nadaljevale. Ako bi bilo šlo zares, bi bil to strašen poraz. Še pred solnčnim vzhodom se je dvema malima križarkama napadalca posrečilo, da sta prišli v bližino letalske ladje matice in jo z granatami potopili, predno je bojna ladja mogla poseči v boj. Drugi drzni napad križark je zaplenil dve trgovski ladji.

Spremljajoče brodovje je moralo poseči po zvijači. Nastavilo je napadalcu past. Naenkrat so lahke napadalčeve križarke stale pred orjaškimi bojnimi ladjami glavne sile. Ampak lahke križarke se niso spustile v boj, pač pa z neverjetno naglico odplule, da jih težke bojne ladje niso mogle dohajati. Naglica je bila odločilna. Ker so bile bojne ladje prepočasne, so za bežečimi križarkami spustili urne rušilce. Križarke pa se za nje niso zmenile, ampak so vpričo rušilcev zajele še eno trgovsko ladjo.

KIP SVETNICE SE SOLZI

Bastia, Korzika, 3. januarja. — Na tisoče kmetskega ljudstva je priromalo h kipu sv. Terezije, ker se je raznesel glas, da se kip rosi. Verniki mislijo, da so to solze svetnice.

POHOJEN BOŽJI DAR

V čehoslovaškem državnem zboru so te dni brali tole interpelacijo, ki jo je vložil poslanec Krumpe:

V nekem žitnem skladišču v Tešinju uničujejo 200 vagonov rži. Težko je lačnim množicam dopovedati, da bi razumela gospodarsko potrebo takega ravnanja. V posameznih okrajih severne Češke vlada lakota in obup, ker vkljub prizadevanju krajevnih pomožnih organizacij brezposelnim ni mogoče preskrbeti kruha. Ko bi to rž dodelili posameznim občinam, ki naj bi poskrbele, da bi se zmlela in iz nje naredil kruh, bi zaradi tega cena prav nič ne padla, ker bi to ne prišlo v dobro tržnemu konsum, ampak bi bila to le pomoč tistim, ki ostajajo brez kruha. Drugače bo pa ljudstvo izgubilo vero v vlado. Ali je vlada pripravljena, da to žito, ki je obsojeno na uničenje, razdeli za božični dar občinam v gladujočih okrajih!

V ustni razlagi interpelacije je poslanec Krumpe še tole povedal:

Ko stopiš v skladišče, vidiš na velikih okroglih kupih nekako črnikasto gmoto. Ko pa z roko sežeš vanjo, bo videl, da je na vrhu črna plast, spodaj pa teče izpod prstov zlato zrnje, krasna, zdrava rž, kakih dva milijona kilogramov je. Stopi po stopnjicah v spodnje prostore! Misliš, da si prišel v kak premogovnik. Delavci so črni, pokriti s premogovnim prahom. Stoje pred hribi premogovega prahu in z lopatami mečejo, mečejo — premogov prah na zlato rž ter oboje mešajo v nekak neznansko mešanico, da postane žito za človeško uživanje neuživno. Uradni izraz se glasi: Žito denaturirajo!

Ob istem času pa se socialne komisije vse v skrbeh posvetujejo, ali bo mogoče stradajočim brezposelnim dobiti kruha, da bi njihovi otroci dobili najlepši božični dar, da bi se vsaj za božič do sitega najedli.

Ob istem času izjavlja minister, da za zimsko pomoč žal nima na razpolago ne krompirja, ne žita. Ob istem času krajevni odbori objavljajo oklice za zimsko pomoč, naj ljudje darujejo denar, obleko, kruh, moko, žito.

In ob istem času uničujejo žita za dva milijona kilogramov kruha v Tešinju, prav tako delajo v Kralupu, Plznju in po sto in sto drugih skladiščih....

Listi k tej interpelaciji sporočajo, da češko žito ne gre več v denar. Tudi izvoz se je ustavil. Zato bodo to žito predelali za krmo živini. Da bi pa to žito na prišlo na trg in da bi cena še bolj ne padla, za narede neuživno.

PLESALKA V PLAMENIH

2000 ljudi je prisostvovalo predstavi v Bournemouth Pavilionu v Londonu, kjer gostuje že nekaj tednov Ballet Russes de Monte Carlo. Nenadno se je ljudem nudil izreden prizor. Neka plesalka se je v svoji garderobi s svojim krilom dotaknila sveče. V hipu je bila vsa v plamenih. Prestrašena je pribežala na oder, kjer ji je priskočil na pomoč oderski delavec, ki je hitro strgal z nje gorečo obleko in objemaje plesalko vdušil plamen. Predstava se je nato nadaljevala.

KRATKA SREČA

Pariz in vsa Francija imata novo senzacijo, ki menda doslej ni imela primere v kriminalni zgodovini. Priprost delavec je namreč s ponarejeno srečko dvignil milijon frankov kot glavni dobitek državne loterije.

V malem kraju Lons-le-Saunier je živel neznan preprost zidarski delavec, ki je danes v ospredju vsega zanimanja javnosti. Mož, ki je doslej živel kakor v sedmih nebesih, je po odkritju prevare, duševno popolnoma strt. Sanje o milijonih so uničene in verjetno je, da bo pustolovščino zaključil za zamreženim oknom.

Risar in umetnostni mizar Jean Bru, ki je živel v tej mali vasi, je bil lastnik srečke 24.612, serije D. Pri žrebanju državne loterije, za katero je bilo v javnosti ogromno zanimanje, saj so bili milijonski dobitki, je zadela srečka 24.611, serija C, milijon frankov. Ko je Bru čital vest o tem in primerjal srečko, ki je zadela, s svojo, mu je začelo utripati srce. Samo ena številka in druga črka, pa bi bil srečni dobitnik milijona.

Ves dan je bil nemiren in misel na glavni dobitek mu nikakor ni šla z glave. Zvečer je sedel za mizo in s finim rezilom odstranil zadnjo številko srečke, prav tako pa tudi izbrisal serijo. Tam, kjer je bila prej številka 2, je prav dovršeno narisal številko 1, serijski C je pa nadomestil z D in tako je postal kar naenkrat lastnik glavnega dobitka. Mož ni imel namena slepariti, hotel je s srečko imponirati samo svoji nevesti Mariji, ki naj bi vsaj en dan živela v iluziji da je milijonarjeva nevesta. Ta šala se mu je izvrstno posrečila, nato pa je srečko posodil pismonoši Debartu, ki je bil tudi zaročen, češ, naj še on potegne svojo nevesto. Tudi v tem primeru je bil dosežen zaželjeni efekt. Debert pa je nato srečko posodil svojemu znancu Louisu Cornboisu.

Cornbois srečke ni pokazal svoji zaročenki, temveč se je peljal v Lons-le-Saunier, kjer je svojemu bratu Rogerju povedal, da je zadel glavni dobitek in da je rodbina čez noč obogatela. Roger naj gre po denar v Pariz, kamor ga bo spremljal. Brat je bil naravnost vzhičen; stekel je v hišico, kjer je njegov oče čevljar baš nabijal podplate na čevljih. Iztrgal mu je čevelj iz rok in ves radosten plesal po delavnici. Omamljen od veselja je staremu dejal, naj vrže škarpe v kot, češ, da mu ni treba več delati. Že naslednjega dne se je odpeljal v Pariz, kjer so jim na pristojnem mestu denar brez nadaljnega izplačali. Mirno je preštel ves denar, ga spravil v aktovko in zapustil poslopje. Brat ga je čakal pred vrati. Vzel je 15.000 frankov ter ostal v Parizu. Louisa pa je poslal domov, češ, da naj denar spravi v banko. Brat je denar res naložil v zavod, toda že 48 ur pozneje je bila sleparija odkrita in po vsej deželi so začeli zasledovati ponarejevalca srečke. Ko je Cornbois v listih čital dolga poročila, se je sam javil oblastem. Orožniki so aretirali njega in brata, risar Bru je pa začasno pod policijskim nadzorstvom.

Naročite se na "GLAS NARODA" največji slovenski dnevnik v Združenih državah.

Poziv!

Izdajanje lista je v zvezi z velikimi stroški. Mnogo jih je, ki so radi slabih razmer tako prizadeti, da so nas naprosili, da jih počakamo, zato naj pa oni, katerim je mogoče, poravnajo naročnino točno.

Uprava "G. N."

Povesti in Romani:

Agitator (Kersnik) broš. 80
Andrej Hofer 50
Boneška vedeževalka 35
Belgrajski biser 35
Beli mecesen 40
Bele noči, mali junak 60
Božično darovi 35
Božja pot na Bledu 20
Božja pot na Šmarni gori 20

Cankar:
Grešnik Lenard, broš. 70
Mimo življenja 80
Moje življenje 75
Romantične duše 60

Balkansko-Turška vojska 80
Balkanska vojska, s slikami 25
Boj in zmaga, povest 20
Blagajna Velikega vojvode 60
Burska vojska 40
Beatin dnevnik 60
Čarovnica 25
Cvetina Borograjska 45
Cvetke 25
Čebelica 25
Črtice iz življenja na kmetih 35
Drobiz, in razne povesti — Spisal Miličinski 60
Dekle Eliza 40
Dalmatinske povesti 35
Dolga roka 50
Do Ohrida in Bitolja 70
Doli z orožjem 50
Dve sliki: — Njiva; Starka ....(Meško) 60
Devica Orleanska 50
Duhovni boj 50
Dedek je pravil; Marinka in škrateljčki 40
Elizabeta 35
Fabijola ali cekev v Katakombah 45
Fran Baron Trenk 35
Filozofska zgodba 60
Fra Diavolo 50
Goispodarica sveta 40
Gostilne v stari Ljubljani 60
Grška Mytologija ....1.—
Gusarji 75
Gusar v oblakih 80
Hadži Murat (Tolstoj) 40
Hči papeža, vez. ....1.—
Hektorjev meč 50
Hedvika 40
Hudi časi, Blage duše, veseloigra 75
Helena (Kmetova) 40
Hudo Brezdno (11. zv.) 35

Humorske, Groteske in Satire, vezano 80
broširano 60

Izlet g. Broučka 1.20
Izbrani spisi dr. H. Dolenca 60
Iz tajnosti prirode 50
Iz modernega sveta, trdo vez. 1.60
Izbrani spisi dr. Ivan Mencinger:
2 zvezka 1.50
Igračke, broširano 80
Igralec 75
Jagnje 30
Janko in Metka (za otroke) 30
Jernač Zmagovač, Med plazovi 50
Jutri (Strug) trdo vez 75
broš. 60

Jurčičevi spisi:
Popolna izdaja vseh 10 zvezkov, lepo vezanih ....10.—
6. zvezek: **Dr. Zober — Tugomer** broširano 75

Juan iMserija (Povesti iz španskega življenja 50
Kako se nem jaz likal (Alešovec) I. zvezek 60
Kako nem se jaz likal (Alešovec) II. zv. 60
Kako nem se jaz likal (Alešovec) III. zvezek 60
Korejska brata, povest iz misijonov v Koreji 30
Krvna osveta 30
Kmečki punt (Šenoa) 60
Kuhinja pri kraljiči gosji nožici 50
Kaj se je Markaru sanjalo 25
Kazaki 60
Križev pot patra Kupljenika 70
Kaj se je izmislil dr. Oks 45
Levstikovi zbrani spisi 90
1. zv. Pesmi; Ode in elegije; Sonetje; Romance, balade in legende; Tolmač (Levstik 70
5. zv. Slika Levstika in njegove kritike in polemike 70
Ljubljanske slike, Hišni lastnik, Trgovec, Kupčijski strežnik, Uradnik, Jezični doktor, Gostilničar, Klepetulje, Natakarca, Duhovnik, itd. 60

Lov na ženo (roman) 80
Lucifer ....1.—
Marjetica 50
Materina žrtev 50
Moje življenje 75
Mali Lord 80
Miljonar brez denarja 75
Maron, kršćanski deček iz Libanona 25
Mladih zanikernežov lastni životopis 75
Mlinarjev Janez 50
Musolino 40
Mrtvi Gostač 35
Mali Klatež 70
Mesija 50
Malenkosti (Ivan Albrecht) 25
Mladim srcem. Zbirka povesti za slovenska mladino 25
Misterija, roman ....1.—
Možje 1.50
Na različnih potih 40
Notarjev nos, humoreska 35
Narod, ki izmira 40
Naša vas, II. del. 9 povesti 90
Nova Erotika, trdo vez 70
Naša leta, trda vez 70
broširana 50
Na Indijskih otokih 50
Naši ljudje 40
Nekaj iz ruske zgodovina 35
Na krvavih poljanah, Trpljenje in strahote z bojnih pohodov bivšega slovenskega polka 1.50
Ob 50 letnici Dr. Janeza E. Kreka 25
Onkraj pragozda 80
Odkritje Amerike, trdo vezano 60
mehko vezano 50
Praprečanove zgodbe 35
Pasti in zanki 25
Pater Kajetan ....1.—
Pingvinski otok 60
Povest o sedmih obešenih 50
Pravica kladiva 50
Pabirki iz Roža (Albrecht) 25
Pariški zlatar 35
Prihajač, povest 60
Požigalec 25
Povesti, pesmi v prozi (Baudelaire) trdo vezano ....1.—
Po strani klobuk 50
Plat zvona 40
Pri strelu 60
Prst božji 30
Patria, povest iz irske junaške dobe 30
Prva ljubezen 50
Po gorah in dolinah 80
Pol litra vipavca 60
Poslednji Mehikanec 30
Pravljice H. Majar 30
Predtržani, Prešern in drugi svetniki v gramofonu 25
Prigodbe čebelice Maje, trda vez 1.—
Ptice selivke, trda vez 75
Pred nevihto 35
Popotniki 60
Pomava Boga 30
Pirhi 30
Poveder.j 30
Praški judek 25
Prisega Huronskega glavarja 30

Pravljice in pripovedke (Košutnik)
1. zvezek 40
2. zvezek 40
Prvic med Indijanci 30
Preganjanje indijanskih misijonarjev 30
Robinzon 50
Robinzon Crusoe 60
Revolucija na Portugalskem 30
Rdeča in bela vrtnica, povest 30
Rdeča megla 70
Rdeča kokarda 1.25
Seržant Diavolo, vez. 1.50
Slovenski šaljivec 40
Slovenski Robinzon, trd. vez. 75
Stric Tomova koča 50
Sneški invalid 35
Skozi žrmo Indije 50
Sanjska knjiga, mala 60
Sanjska knjiga, velika 90
Sanjska knjiga, (Araška) 1.50
Spomini Jugoslovanskega dobrovoljca, 1914—1918 ....1.25
Sredozimci, trd. vez. 60
broš. 40
Stranote vojne 50
Stiri smrti, 4. zv. 35
Smrt pred hišo 65
Stanley v Afriki 50
Spomin znanega potovalca 1.50
Stritarjeva Antologija, broš 80
Sisto Sesto, povest iz Abrucev 35
Sin medvedjega lovca, Potopisni roman 30

Študent naj bo, V. zv. 35
Sveta Notburga 35
Spisje, male povesti 35
Stezosledec 50
Sopek Samotarke 35
Sveta noč 30
Svetlobe in sence 1.20
Slike (Meško) 60
Spake, humoreska, trda ves. 90

SHAKESPEAREVA DELA:
Macbbet, trdo vez. 90
broširano 70
Othelo 70
Sen Kresne noči 70

Slovenski pisatelji II. zv.:
Potresna povest, Moravske slike, Vojvoda Pero i Perica, Črtice 2.50
Tigrovi zobje ....1.—
Tik za zlatom 70
Tatič, (Bevk), trd. vez. 75
Tri indijanske povesti 30
Tunel, soc. roman 1.20
Trenutki oddiha 50
Turki pred Dunajem 30
Tri legende o razpelu, trd. vez. 65

Tisoč in ena noč:
I. zvezek 1.30
II. zvezek 1.40
III. zvezek 1.50
3 KNJIGE SKUPAJ 3.75

Tisoč in ena noč (Rape) vez. mala izdaja ....1.—

Ugrabljeni milijonar 1.20
V krempljih inkvizicije 1.30
V robstvu (Matičič) 1.25
V gorskem zakotju 35

V oklepnjaku okrog sveta:
1. del 90
2. del 90
OBA SKUPAJ 1.60

Veliki inkvizitor ....1.—
Vera (Waldova), broš. 35
Vojska na Balkanu, s slikami 25

Vrinar, (Rabindranath Tagore), trdo vezano 75
broširano 60

Volk spokornik in druge povesti ....1.—
trdo vezano 1.25

Vojni, mir ali poganstvo, 1. zv. 35
V pustiv je šla, III. zv. 35
Valentin Vodnika izbrani spisi 30
Vodnik svojemu narodu 25
Vodnikova pratika l. 1927 50
Vodnikova pratika l. 1928 50
Vodniki in preporoki 60
Zmisel smrti 60
Zadnje dnevi nesrečnega kralja 60
Za kruhom, povest 35
Zadnja kmečka vojska 75
Zadnja pravda, vez 70
Zgodovina o nevidnem človeku 35
Zmaj iz Bosne 70

Življenje slov. trpina, izbrani spisi Aleševec, 3. zv. skupaj 1.50

Zlatokopi 20
Ženini naše Koprnele 45
Zmote in konec gdč. Pavle 45

Zbirka narodnih pripovedk:
I. del 40
II. del 40

Znamenje štirih (Doyle) 50
Zgodovinske anekdote 30
Z ognjem in mečem ....3.—

Zločin in kazen:
I. in II. zvezek ....1.—
vezana 1.25

Zgodbe Napoleonovega huzarja 60
vezana 80
Zgodbe zdravnika Muznika 70
Zlati paštar 90

ZBIRKA SLOVENSKIH POVESTI
1. zv. **Vojnomir ali poganstvo** 35
2. zv. **Hudo brezdno** 35
3. zv. **Vesele povesti** 35
4. zv. **Povesti in slike** 35
5. zv. **Študent naj bo. — Naš vsakdanji kruh** 35

SPISI ZA MLADINO
(GANGL)

3. zv. trdo vezano. Vsebuje 12 povesti 50
4. zv. trdo vezano. Vsebuje 8. povesti 50
5. zv. trdo vezano. Vinski brat 50
6. zv. trdo vezano. Vsebuje 10 povesti 50

Knjigarna "Glas Naroda"

216 West 18th Street, New York
SLOVENIC PUBLISHING COMPANY

"GLAS NARODA" zopet pošiljamo v domovino. Kdor ga hoče naročiti za svoje sorodnike ali prijatelje, to lahko stori. Naročnina za stari kraj stane $7. V Italijo lista ne pošiljamo.

SMRTNA POSLEDICA NAPADA

27-letnega posetnika Stovanjo Ivana iz Preloga pri Konjicah je dne 10. decembra ob 1. ponoči zabodel neki moški s koso v trebuh in ga hudo poškodoval. Stovanjo so odpeljali v celjsko javno bolnišnico, kjer je pa kljub zdravniški pomoči še isti dan ob 2. popoldne podlegel poškodbam.

OBSOJEN NA 635 LET JEČE

Topeka, Kansas, 3. januarja. — Ronald Finey, ki je igral v milijonski slepariji z ničvrednimi delnicami glavno vlogo, je bil danes obsojen na zaporno kazen od 31 do 635 let. Možak je vložil priziv.

PLAVE OČI

Neki varšavski profesor ugotavlja, da so osebe s plavimi očmi najopasnejši ljudje. Plemena in ljudstva, ki zatirajo in ropajo svoje sosede, so imela in imajo — tako trdi varšavski profesor — plave oči. Drzni pustolovci so imeli skoro brez izjeme plave oči, isto nam potrdi statistika tudi o velikih zločincih, struparjih itd.

Profesor navaja kot konkretne primer le imena: Kleopatra, Landru, Razputin itd.

Najbolj poučna pa je sledeča statistika: med 23.000 obsojenimi zločinci jih je imelo 19.000, t. j. 83 odstotkov, plave oči.

Za ženske pa je malo veselo dejstvo, ki ga ugotavlja varšavski profesor, ko pravi, da ima 90 odst. nezvestih mož — plave oči.

ZEMLJEVIDI

STENSKI ZEMLJEVIDI SLOVENIJE

Na močnem papirju s platnenimi pregibi 7.50

POKRAJNI ROČNI ZEMLJEVIDI:

Dravska Banovina 30
Slovenske Gorice, dravsko ptujsko polje 30
Ljubljanske in mariborske oblasti 30
Pohorje, Kozjak 30
Prekmurje in Medumurje 30

CANADA
....40

ZDRUŽENIH DRŽAV
VELIKI 40
MALI 15

NOVA EVROPA
....60

ZEMLJEVIDI POSAMEZNIH DRŽAV:

Alabama, Arkansas, Arizona, Colorado, Kansas, Kentucky, Tennesser, Oklahoma, Indiana, Montana, Missippi, Washington, Wyoming 25

Illinois, Pennsylvania, Minnesota, Michigan, Wisconsin, West Virginia, Ohio, New York, Virginia 40

Naročilom je priložiti denar, bodisi v gotovini, Money Order ali poštne znamke po 1 ali 2 centa. Če pošljete gotovino, rekomandirajte pismo.

KNJIGARNA
"GLAS NARODA"
216 W. 18 Street
New York, N. Y.

STARI OBIČAJ KRŠČEVANJA BOJNIH LADIJ

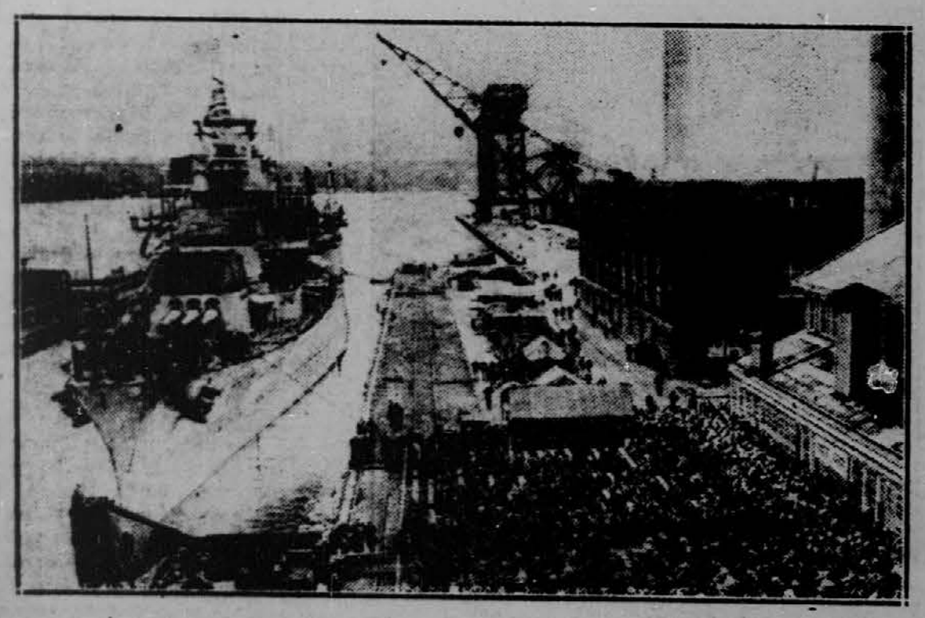

Ko so pred kratkim spustili v ladjedelnici Bremeton, Wash., novo križarko "Astorio" v morje, so jo krstili s šampanjcem. Med prohibicijo so bojne ladje krstili z vodo.

KRATKA DNEVNA ZGODBA

ARKADIJ AVERČENKO:

UREDNIK

Uredniški sluga vstopi v sobo in reče:

— Prosim gospod, pričakujejo vas.

— Kdo me pričakuje?

— Cesar Edip.

— Kaj hoče?

— Zdi se mi, da je prinesel rokopis.

— Naj le počaka, ko bom pozvonil, ga pripelji.

Ko sem po preteku nekaj časa pozvonil, je vstopil cesar Edip. Bil je močan mladenič, imel je velike oči, debele ustnice in visoko vzravnano glavo. V obraz je bil pegast, njegovo roke so bile vse poraščene z rdečimi kocinami.

— Dober dan. — pravi in se prikloni. — Gotovo se še spominjate kralja Edipa. — Nekoč ste mi že odgovarjali v listnici uredništva.

— Da, poznam vas. — mu pravim. — pa ne samo iz listnice uredništva.

Možak me začudeno pogleda.

— Kako? — Torej ste že kje drugje slišali moje ime?

— Da, neki stari Grk se je ravno tako pisal. — O kralju Edipu sem čital že v drugi šoli.

— Seveda, seveda, so pravljice, — me prekine. — Ali si nisem dobro izmislil imena? — Kralj Edip, to je vendar nekaj nebeškega.

— Ne rečem, da bi bilo napačno.

— Malo težavno je, kaj ne?

— Zelo lepo domače.

— Da, resnično, krasno ime. — Gotovo ste se čudili, ko ste mi vprvič odgovarjali v listnici uredništva.

— Seveda. — Če se ne motim, sem bil zapisal tedaj: — Kralj Edip, tukaj. — Na vašem rokopisu se opaža cesarsko lahkomišljenost. — Rokopis smo uničili. — To sem vam odgovoril, kaj ne?

— Da, in drugič ste zapisali, da ne smem ničesar drugega pisati kakor o zaljubljenih ljudeh.

— Zdi se, da je bilo nekako tako. — Ali ste prišli sem iskat zadoščenja?

— Ne, ampak radoveden sem, kaj mi boste v tretjič odgovorili. Gotovo se še spominjate, ko ste zapisali: — Najboljše je za vas, da prenehate enkrat za vselej pesnikovati. — Lotite se kakega dela.

Po teh besedah me gleda nekaj časa naravnost v oči in vpraša zatem:

— Prosim vas, česa naj se pa lotim?

— Kako mislite?

— Česa da naj se lotim. — To je vendar dovolj jasno vprašanje.

— Dragi prijatelj, tega pa ne vem. To morate sami najboljše vedeti.

— Ne, kar tako na lepem se pa ne bova pomenila. — Če veste dajati tako dobre svete, mi morate tudi povedati, česa naj se lotim. Če veste, da nisem pesnik, mi blagovolite povedati, kaj sem.

— Česa ste pa zmožni. — Kaj znate?

— Jaz znam vse.

— Vse? — ga vprašam začudeno. — To je preveč. Človek mora imeti nekaj gotovega. Kaj vas najbolj veseli?

— Najrajše bi se bavil s književnostjo.

— Na kak način?

— Tajnik bi bil rad v vašem uredništvu.

— Škoda, mi že imamo tajnika.

— Nič zato. — Saj ga lahko spodite iz službe.

— To ne gre. — Zakaj bi ga spodil, ker nimam nobenega vzroka.

— Če hočete, vam jaz povem, kako napravite. — odvrne in se mi skrivnostno zasmeje. — Recite mu, da je kak rokopis založil in mu pokažite vrata.

— Vzemimo, da bi res napravil kaj takega. — Kdo mi more garantirati, da boste vi ravno tako dober tajnik, kakor je on.

— Prosim vas, ne bojte se. — Vse bom prenaredil od vrha do tal.

II.

V sobo stopi deklica iz tiskarne.

— Kaj hočete gospodična? — jo vprašam.

— Sporočili so, da censor ne dovoli pesni s sliko.

— Zakaj ste pa poslali pesem. Slika bi vendar zadostovala.

— Saj nismo pesni. S sliko ni bil zadovoljen.

Kralj je bobnal nervozno po mizi.

— Kaj naj storim? Hm. Povejte Petru Vasiljeviču, da bom sam prišel tja in da se bova pogovorila. — je rekel kralj Edip.

Deklica ga je začudeno pogledala in odšla.

— Kdo je Peter Vasiljevič? — ga vprašam.

— On je moj najboljši prijatelj. Vsa cenzura je odvisna od njega. Če on reče, da mora biti tako, pa je. Povejte mi, prosim vas, kje dobivate papir za vaš časopis? Koliko plačate zanj?

Povem mu, koliko stane.

— To je veliko predrago. Če hočete, ga vam preskrbim za petnajst odstotkov ceneje.

Še preden se mimel čas odgovoriti mu, je skočil k telefonu rekoč: — Prosim 7718. — Da. — Hvala lepa. — Kdo je tam? — Ti, Edvar Pavlič? — Poslušaj, po čem bi mi prodal papir za časopis "Novi Satir"? — Kako? Torej zračunaj. — Da, seveda, ravno takega. — Kako? Ne, nikakor ne. — Predrago!! Kaj pa misliš? — Če hočeš, bolj poceni. — Kako? No, seveda, to je nekaj drugega. — Beži! Beži! — Nazdravje! — Jutri ga naročimo.

— Saj sem vam rekel. — je zaklical in mežikal z očmi. — Petnajst odstotkov preveč ste ga plačevali. — V enem letu je to petisoč rubljev, v desetih letih petdesettisoč, v sto letih miljon.

Vstal sem in se začel sprehajati po sobi.

— Povejte mi, — je rekel, par minut kasneje, — kako je pa kaj z oglasi. — Zakaj nimajo največje banke pri vas oglasov?

— Kaj pa vendar mislite? — Banke vendar ne bodo oglaševale pri nas. — Naš časopis je vendar humoristično list.

— Bežite! Bežite! Neumnost! Privatne banke, naprimer. Mogoče Sibirska banka. Takoj!

Stopil je k telefonu in zaklical vanj. — Prosim 121-114. — Ali je tam Sibirska banka? — Da. — Hvala! — Prosim pokličite na telefon Mihaela Evfrafoviča. — Ali ti ti Mihael? — Zdravo! — Dober dan! — Koliko dividende ste pa imeli to leto? — Tako, nisem mislil. — Ti, poslušaj. — Ali bo oglaševala vaša banka v "Novem Satiru"? — Kako? Nikar se ne boj. — No, torej! — Kaj? — Ne, ni predrago! — Petsto rubljev za celo stran! — Popusta ni nobenega.

— Le dajte dvajset odstotkov popusta, — sem se oglasil jaz.

— Če že ravno hočeš, dobiš dvajset odstotkov popusta. — Si zadovoljen? — Tako! — Torej jutri. — Zdravo. — Pozdravi vse!

Zatem je sedel poleg mene in se zamislil.

— Kako pa kaj z uredniškim delom?

— Kako mislite?

— No, kdo piše?

— Veliko jih je. — Skoraj ne vem na pamet.

— Ali piše tudi Korolenko za vaš list?

— Ne. — Korolenko sploh ne piše za humoristične liste.

— Nič zato. — Ime je pa vseeno zanimivo. — Mogoče ima kako malenkost. — To bi zadostovalo. — Počakajte, ga bomo vprašali. — Koliko je njegova številka?

Toliko časa sem listal po seznamku, da sem jo dobil.

— 477-11.

— Hvala. — 477-11. — Naj pride Vladimir Ignatič k telefonu.

— Ah, si ti Volodja? — Dober dan, stara sablja! — No, kaj pa pišeš, in kako se kaj imaš? — Nobenega miru, ne po noči, ne podnevi.... Kako? — — — Ali si sploh prenehal s pisanjem? — Ne boj se. — Bom že preskrbel, da boš dobil par rubljev predujma.... Veš, za humoristični list bi nekaj rabil. — Če hočeš, hvaležen bi ti bil. — Kaj potrebnega bi moralo biti, da veš. — To pa še boljše, če imaš že kaj spisanega. — Petsto vrst, praviš? — Nekoliko predolgo.... Da, da, seveda, če bi se dalo skrajšati. — Dobro, dobro, kar pošlji. — Ti bomo že odgovorili v listnici uredništva. — Kar pošlji. — Pozdravi Katjo!

Po teh besedah je sedel na stol.

III.

— Kako vidim, poznate vse ljudi v našem mestu in ste z vsakim prijatelj.

Znanec se je smehljal. — Ni tako hudo. — Človek se seznani sedaj s tem, sedaj pa zopet s kom drugim. — No, kako mislite? — Ali me vzamete za tajnika?

— Moj Bog, seveda. — Moj sedanji tajnik se ne da niti primerjati z vami. — Odložim ga, pa konec besedi.

— Torej jutri! — Ali mi boste telefonirali?

— Telefoniral? — sem zajecal in ga pogledal po strani. — To pa najbrže ne bo šlo. — Ali poznate mogoče ravnatelja telefonske cenarale?

— Ravnatelja? — Seveda ga poznam! — Kdo bi ne poznal Vaničke.

— Prosim, sporočite mu, da da popraviti naše telefon. — Aparat že tri dni ne deluje. Iz naše pisarne ni mogoče nikamor telefonirati, in nas ne more nikdo priklicati.

Znanec je pomahnil na sofo, pogladil si lase in stopil zopet k oknu. — Nekaj časa je gledal na cesto, potem je pa začel nervozno prižigati cigareto. — Slednjič se je stresel, zgrabil klobuk in planil na cesto. —

Svojega tajnika, katerega sem mislil ravnokar odsloviti, sem pa obdržal.

Note...

PESMI Z NOTAMI:

NOTE ZA KLAVIR

Slovenska koračnica (Pavčič) 10 zvezkov. Vsak zvezek po ..... .30
8 mladinskih pesmi (Adamič) .. .50

NOVE PESMI S SPREMLJEVANJEM KLAVIRJA

Šest narodnih pesmi (Prelovec) .80

MEŠANI IN MOŠKI ZBOR

Slovenski akordi (Adamič):
I. zvezek ..... .75
II. zvezek ..... .75
Pomladanski odmevi, II. zv. .. .45
Ameriška slovenska lira (Holmar) .....1.—
Orlovske himne (Vodopivec) ..1.20
10 moških in mešanih zborov — (Adamič) 1.15

MOŠKI ZBOR

Trije moški zbori (Pavčič) — Izdala Glasbena Matica ... .40
Narodna nagrobnica (Pavčič) .. .35
Gorski odmevi (Laharnar) 2 zvezka ..... .45

DVOGLASNO

Naši himni ..... .50

MEŠANI ZBORI:

Planinske, (Laharnar) II. zvezek ..... .45
Trije mešani zbori. Izdala Glasbena Matica ..... .45

RAZNE PESMI S SPREMLJEVANJEM:

Domovini (Foerster) Izdala Glasbena Matica .. .40
Gorske cvetlice. (Laharnar.) Četvero in petero raznih glasov .45
Jaz bi rad rudečih rož. Moški zbor z bariton solom in priredbo za dvospev ..... .20

V pepelnični noči. (Sattner), kantanta za soli, zbor in orkester. Izdala Glas. Matica .75
Dve pesmi. (Prelovec.) Za moški zbor in bariton solo .... .20

PESMARICA GLASBENE MATICE

1. **Pesmarica**, uredil Hubad ..2.50
2. **Koroške slovenske narodne pesmi**. (Svilkaršič), 2. zv. .. .20

MALE PESMARICE

Št. 1. **Srbske narodne himne** ...15
Št. 1a. **Što cutiš, Srbine tužni** .15
Št. 10. **Na planine** ..... .15
Št. 11. **Zvečer** 15
Št. 12. **Vasovalec** ..... .15
Št. 13. **Podoknica** ..... .15
Slavček, zbira šolskih pesmi — (Medved) ..... .25
Lira, srednješolska, 1. in 2. zv. po .50
Troglasni mladinski zbor. Primeren za troglasen ženski ali možki zbor. 15 pesmic. (Pregel) .....1.—
Mešani in moški zbori. (Aljaž) 3. zvezek: Psalm 118; Ti veselo poj; Na dan; Divna noč ...40 6. zvezek: Opomin k veselju; Sveta noč; Stražniki; Hvalite Gospoda; Občutki; Geslo ...40 7. zvezek: Slavček; Zaostali ptič; Domorodna iskrica; Pri svadbi; Pri mrtvaškem prevodu; Geslo ..... .40 8. zvezek: Ti osrečiti jo hoti (mešan zbor); Prijatelji in senca (mešan zbor); Stoj, solnčice stoj; Kmetski glas ...40

CERKVENE PESMI:

Domači glasi. Cerkvene pesmi za mešan zbor .....1.—
12. Tantum Ergo (Premrl) .... .50
Mašne pesmi za mešan zbor — (Sattner) ..... .50
12 Pange Lingua Tantum Ergo Genitori. (Foerster) ..... .50
12 Pange Lingua Tantum Ergo Genitori (Gerbič) 50
Hvalite Gospoda v njegovih svetnikih, 20 pesmi na čast svetnikom (Premrl) ..... .40
10 obhajilnih in 2 v čast presv. Srcu Jezusovemu. (Grum) .. .25
Missa in honorem St. Josephi — (Pogačnik) ..... .40
Kyrie ..... .60
K svetemu Rešnjemu telesu — (Foerster) ..... .40
Sv. Nikolaj ..... .60

NOTE ZA CITRE:

Koželjski: **Poduk v igranju na citrah**, 4 zvezki .....3.—
Buri pridejo, koračnica ..... .20

NOTE ZA TAMBURICE:

Slovenske narodne pesmi za tamburaški zbor in petje. (Bajuk) .....1.—
Na Gorenjskem je fletno .....1.—

Naročilo z Money ordrom pošljite na:

KNJIGARNO "GLAS NARODA"
216 West 18th Street NEW YORK, N. Y.

DVE SIROTI

Spisal A. D. ENNERY

85

Kar se je prebudila. To je morda opozorilo iz nebes, — je pomislila. Nehote je začela razmišljati, da morda nima pravice zatiskati ušes pred klici svojega telesa, borečega se s silno lakoto in žejo, kajti muke so začele prevladovati njeno odločnost, strah in groza njen pogum.

Upanje ji je vdahnilo misel, da bi živela, življenje se je pa oglašalo v nji zdaj še glasneje, ker je telesno silno trpela.

K sreči je kmalu zopet zaspala. Spala je dobro uro tako trdno, da ni slišala Frochardke, ki je na vso moč razbijala po podstrešnih vatih in kričala:

— No, knežna, ste bili zadovoljni z obedom in južino? Ali bi ne hoteli kaj dobrega za večerjo?

Luiza ni slišala, da jo stara babnica za vrati srdito zmerja in preklinja.

Sirota ni vedela, da je poskusil Peter nekaj nemogočega, ko je hotel omehčati svojo mater, pa je dobil v odgovor grožnjo, da mu bo že "angelček" pokazal, kaj se pravi vtikati nos tja, kamor ni treba.

Vsa izmučena je nepremično obležala na trdnem ležišču in po glavi so ji rojile mračne misli.

A noč se je strašno vlekla, bila je tem težja, ker je nadaljevala to, kar je bil začel dan na tem nežnem, nedolžnem bitju.

A dan je prinesel nove muke nesrečnici, ki je mučiteljica ni več vpraševala, kakor prvi dan, misleč, da je lakota in žeja še nista dovolj omehčala.

Frochardka je odšla z doma zgodaj zjutraj, pred odhodom je pa zapodila iz brlogu brusača na delo, da bi kaj zaslužil za Jakoba.

Zapuščala je bajto z zavestjo, da ostane trmasto dekle v nji na varnem. Zarentačila je na Petra, da bi mu pregnala vse misli na slepo siroto, in bila je prepričana, da se bo Luiza ta čas že omehčala in da ji pade k nogam, ko se vrne.

In ves ta čas je čakala Luiza na kolenih, glavo naslonjeno na podstrešna vrata, prisluškujoč, da li se vrača brezsrčna starka.

Poslušala je notranji glas, ki ji je neprestano šepetal Henrikino ime kot zadnjo oporo v tem strašnem smrtnem boju. Bila je premagana in čakala je samo na povratek krute starke, da ji zakliče v zadnjem navalu obupa:

— Usmilite se me!... Usmiljenje!... Ubogati vas hočem! Odvedite me od tod. Z vami pojdem in sklepala bom roke. Zlomili ste moje telo, a bog ni hotel vzeti moje duše. Odvedite me v mesto, da naberačim kruha, ki mi ga odrekate, ker ga vam ne morem plačati.

Čakala je torej pripravljena na vse Grozno trpljenje je bilo zlomilo njeno voljo. — Kar so zaškripala vrata.

XXXI.

Bila je Frochardka.

Dan je bil slab, kajti beračica je zopet preklinjala bogataše. Obsula je z grožnjami Petra, ki jo je kot običajno spremljal na povratku.

Peter je pa molčal in zato je starka še srditeje kričala:

— Prelen si za brušenje nožev, pokveka. In še ob denar si naju pripravil, ko si nakupil slaščic tej trmasti princesi.

Peter je zadrhtel.

Hotel je preprečiti, da bi Luiza slišala materino kričanje. A ker je Frochardka kričala vedno glasneje, je sklenil ubogi fant roke, rekoč:

— Oh, nikar tako glasno, mati!

— Menda bi si morala nataknuti še rokavice, ko govorim o tej mrhi!

— Mati... slišala te bo, — je jecljal Peter prosečo.

— Glej ga no, hinavca! — je zarentačila beračica; — menda bi rad, da bi zavijala svoje misli v vato... Počakaj, boš že videl!

In ker je stopil Peter v strahu za Luizo med mater in stopnice, ga je zgrabila Frochardka za rame in treščila v kot.

Potem je pa stisnila pesti in zakričala:

— Če si si vtepel v svojo puhlo glavo, da me boš prisilil dajati kruh tej trmasti deklini, — svoj kruh, ki ga tako težko služim, — si boš moral izbiti to misel iz glave.

— Toda, — je ugovarjal Peter, — saj je že dva dni, odkar...

— No in kaj za to? — ga je prebila mati, — jutri bo že tri dni! Saj sem ti dejala: ali se ukloni ali pa naj se pobere od hiše!

In planila je po stopnicah od jeze spačenega obraza in s krvjo zalitih oči.

Drhteč po vsem telesu ji je Peter sledil. Toda starka ga je pahnila nazaj.

Ubogi fant se je v zadnjem hipu ujel za ograjo, da ni padel. S podstrešja je zaslišal stokanje.

— Stoka! — je zašepetal žalostno.

Toda Frochardka je že razbijala s pestmi po vratih in kričala na vse grlo:

— Kaj spiš tam notri, knežna?... Če te utruja prebava, kar povej, pa dobiš drugačno hrano... No, ali smo si premislili?... — Kdaj se nehamo upirati, danes ali jutri?

Peter je napeto pričakoval odgovora.

Držal se je za prsa in si potiskal nohte v kožo. Preklinjal se je zaradi svoje strahopetnosti, zato, da ni imel poguma zaklicati brezsrčni materi:

— Nimate pravice držati siroto v zaporu, nimate pravice pustiti umreti od lakote siroto, ki je nam zaupala svojo usodo... Stojte, mati, nočem biti sokriv zločina, ki ga snujete!... Stojte!... osvoboditi hočem dekleta, ki umira v obupu... od lakote... Umaknite se, ali pa zlomim ta vrata in strgam z vas blato zločina, ki se z njim pokrivate.

(Dalje prihodnjič.)

POGLED NA NEW YORK

Slika je bila posneta izpod Brooklynskega mostu in predstavlja pogled na dolenji del New Yorka.

ALI STE ŽE NAROČILI SLOVENSKO-AMERIKANSKI KOLEDAR ZA 1934? — STANE 50 CENTOV. — NAROČITE GA ŠE DANES

NE SMEM TE LJUBITI

Zanimiv roman iz življenja

ZA "GLAS NARODA" PRIREDIL I. H.

38

Harald zgane pesem in jo s poklonom izroči Gildi. Pri tem zableščí v njegovih očeh. In te oči govore pomemben jezik. Gilda položi pesem k drugim in gre nato naglo mimo njega v salon. Bala se je, da hoče biti ž njo zopet sam. Zato se pridruži Wernerju, kot bi bila pri njem varna pred vročimi pogledi teh gospodujočih moških očí in tudi sama pred seboj.

En teden so ostali gostje v Larsenovi vili. Nato je grof Harald odpotoval na grad Hochberg, kjer je hotel vse pripraviti za sprejem nove gospodinje.

Njegova mati je šla na povabilo svoje prijateljice kneginje Landau na grad na Tirolskem, kjer je hotela ostati do poroke svojega sina. Baron Senden je šel na Gardsko jezero, kjer se je nameraval sestati s svojo staro prijateljico gospo Marsalisovo in je bil pozneje namenjen ž njo odpotovati k poroki Olly in Haralda.

Tako je zopet postalo vse mirno v Larsenovi vili.

Pri Olly se je naselil nenavadni nemir. Prvič v življenju se ji je zgodilo, da je popolnoma prišla iz duševnega ravnotežja in hladne brezbrižnosti. Najhujše pa je bilo, da si ni bila na jasnem, kaj jo pravzaprav vznemirja in jo neprestano preganja.

Olly je skoro vse pustila Gildi, da je skrbela za njeno poroko. Prav nič ni slutila, kako težke so bile za Gildo te priprave. Gilda je bila take narave, da si je vedno in v vsakem slučaju predložila račun o sami sebi. Sedaj pa se je branila vsakega mišljenja o sebi. Samo eno ji je bilo gotovo, da je z ozirom na grofa Hochberga prišla v položaj, ki je kalil njen mir in jo je silil, da ni bila odkrita proti sebi in proti drugim. In če se je še tako tega branila, je vendarle morala vedno misliti nanj. In če se je tudi jezila nad tem, kako je ž njo govoril, se ga v svoji notranjosti ni mogla rešiti.

Celo v svoje sanje je slišala njegov priliznjeni, proseči glas, ki je bil v tako velikem nasprotju z njegovimi zapovedajočimi očmi in z njegovim lakomišljenim značajem.

Polna bojazni pomisli, da bo sedaj kmalu živela v hiši tega moža, kjer ga bo vsak dan srečala in videla. Sama sebi si je govorila, da ne bi smela iti z Olly na grad Hochberg. Pa ni imela moči, da bi se upirala. Prigovarjala si je, da je to samo njegovo hudomušnost in šala, da se sploh razgovarja ž njo. Upala je, da bo to svojo hudomušnost kmalu prestal in se za njo ne bo več brigal. In vendar je bila žalostna, ako je mislila, na to, da bo potem hladno in brezbrižno šel od nje.

Tako sama ni vedela, kaj bi upala, in česa bi se bala.

Da je med njim in Olly vladalo popolnoma hladno razmerje, je dobro opazila. Nemogoče je bilo, da bi se bila zaročenca ljubila. Gilda seveda ni razumela, kako je mogla Olly proti tako zmagoviti osebnosti svojega zaročenca ostati tako hladna, toda na zunaj sta bila oba zelo zadovoljna s svojim hladnim razmerjem.

Nekoč govori Werner z Gildo o tem razmerju. Ni ji prikrival, da je v velikih skrbeh zaradi bodočnosti svoje sestre.

— Bojim se, da Olly v tem zakonu ne bo našla sreče, — ji pravi. — Olly je nek poseben značaj, katerega ne razume vsak človek. In prav gotovo ima mnogo več srca, kot ga kaže, da, kot pa ve sama. Njen notranji občutek še ni bil zbujen; še ni srečala moža, ki bi ji ga znal zbuditi. In grof Hochberg, ni pravi mož, ki bi to storil. Na Olly ne morem in nočem vplivati. Vedno je samostojna in zato nimam moči, da bi jo odvračal od te zveze. Zato ne morem ničesar napraviti, kot želeti, da ne bi nikdar srečala moža, ki bi ji odprl njeno dušo.

Gilda mora še vedno misliti na to, da se Olly in Harald nista ljubila, temveč da sta hotela stopiti v zakon iz zunanjih vzrokov. In niti Werner, niti Gilda nista slutila, da se je polagoma pričela razvezavati Ollyna duša.

Nekaj je klilo v njenem srcu, pa sama ni vedela, kaj. Ta kleči občutek je hotela zadušiti, ni mu hotela dovoliti, da bi dobil nad njo kako moč in vendar jo je polagoma, pa gotovo, vedno bolj obvladoval.

Zopet je mnogo jahala in navadno sama, kar ji je bilo najljubejše. In kadar je prihajala domov, je sedela trudna in zamišljena in jo je zopet pričenjal navdajati nemir. Zelo je bila vesela, da se je Werner počutil srečnega ve Gildini družbi. Kadar je bila ž njima v družbi, je z velikim zanimanjem poslušala njun živahni razgovor in si je mislila: kaki občutki morajo obhajati Wernerja, ko je moral poln odpovedi živeti poleg Gilde. Prej so ji bile take misli tuje. Nikdar ni o tem sanjala in razmišljevala. Toda sedaj je prišlo to tolikokrat nad njo. Na svojo bližajočo se možitev je mislila, kot bi ji ne bila prav nič mar. Postala je nervozna, ako so govorili o tem. Ako jo je Gilda za kaj vprašala, je imela navado naglo reči:

— Napravite vse, kakor se vam zdi prav, Gilda. Meni je vseeno.

Mir se je Olly zopet vrnil, kadar se je zmračilo in so piščalke v tovarnah oznanjale praznik.

Potem ni trajalo dolgo, da je prišel Valberg. Skoro vsak večer je bil v vili dobrodošel gost.

Po večerji so vsi štirje sedeli v Ollynem salonu, ali pa, kadar je bilo gorko vreme, so sedeli tudi kako uro na verandi. Wernerja so gorko zavili v plahte in kožuhe.

Pogovarjali so se mirno in živahno. V takih urah je bila Olly menjajočega razpoloženja, ali zelo vesela in razposajena, ali pa tiha in sanjava. Včasih sta tudi Werner in Gilda igrala in pela. Tedaj sta si Olly in Valberg sedela molče nasproti. Bil je čudovit molk, ki je bil za zgovorne kot tisoč besed. In v tem molku se je odprla Ollyna duša, ne da bi opazila, odprla možu, ki ji je sedel nasproti in je pil v se njeno podobo.

Valberg je imel ta molk tako rada, da je vedno najprej prosil Gildo za kako pesem, ker je vedel, da je tedaj Werner šel z Gildo v sosednjo sobo k klavirju.

Olly je včasih občutila nekako ljubosumnost. Mislila je, da Valbergova želja po Gildinem petju izhajala iz globljega občutka do Gilde. Toda kmalu je spoznala s svojim ženskim razumvenjem, da Valberg ni poslušal Gildinega petja in da ni bil pri njej s svojimi mislimi. Da, čutila je, da do Gilde ni občutil ničesar drugega kot prijateljstvo.

Kako je kmalu potekel april in prvi majevi dnevi so prišli s svojo čarobno lepoto v deželo. Bilo je, kot da se hoče cvetoči maj pokazati v vsej svoji prijaznosti. Bilo je že nekaj zelo gorkih večerov. Vseokrog je zelenelo in cvetelo vse bujneje in boli zgodaj kot navadno in grmi španskega bezga so bili v polnem cvetju.

Olly je bilo pri srcu, kot bi prvikrat v svojem življenju prav občutila pomlad. Zdelo se ji je, kot da še nikdar ni doživela tako lepe pomladi. In samo misel na vedno bolj bližajočo se poroko ji je kalila njene občutke. Misli na poroko je odganala kot nekaj nadležnega. Tako zopet pride krasen majev večer. Olly in Valberg gresta po večerji na verando. Werner in Gilda sta bila v sobi in sta iskala pesmi. Gilda naj bi zopet pela.

(Dalje prihodnjič.)

ANGLEŠKA DELAVSKA VODITELJICA V AMERIKI

Bivša angleška podtajnica za delo, Miss Susan Lawrence (levo na sliki) je imela pred kratkim govor pred skupino delavcev Weirton Steel družbe v Pittsburghu.

Razne vesti.

TRŠE KOT JEKLO, LAŽJE KO ALUMINIJ

Iz Londona poročajo tole novico, ki utegne res zrevolucionirati vojno in mir.

Angleški železni industriji se je posrečilo, da je s sistematičnim prizadevanjem in študijem v laboratorijih iznašla dve novi kovini, ki pomenita za vso industrijo senzacionalen preobrat. V obeh kovinah je krom, jeklo in aluminij. Kako pa se obe kovini izdelujeta, to je najstrožja skrivnost, katera je posebno v interesu angleške vojaške uprave.

Prva kovina je trša ko katerakoli druga kovina. Iz nje bodo izdelovali take svedre, ki bodo lahko vrtali najtrše kamenje, ne da bi se skrhali. Iz nje bodo vlivali tudi krogle, katere bodo predrle najbolj debele steno tanka.

Kakor vele zanesljiva poročila, bodo v prihodnje vsi dosedanji tanki odveč in nepotrebni, ker jih bo s takimi kroglami mogoče razbiti. Važno pa je, da iz te kovine ne bo mogoče izdelovati tankov, ki bi jih gonil bencin.

Svedrom bodo narejali le konice iz te kovine ali pa plašče, pa bodo vedno ostali ostri. Iz enake kovine bodo valjali tudi plošče. Kako je ta kovina sestavljena, nihče ne ve. Samo to vedo, da je krom v njej. Kovina se bo vedno lepo svetila.

Druga nova kovina pa je lažja ko aluminij in vendar silno trdna. Ta kovina bo v letalstvu povzročila velik preobrat. Doslej so letala gradili iz lahkega, a trdnega lesa. Les pa se je včasih prelomil in nesreča se je zgodila. Poslej se tega ne bo treba več bati. Z letalom iz nove kovine bo mogoče leteti — mesto 200 km na uro, kakor doslej — kar 270 do 300 km na uro. To pa zato, ker bo letalo lažje in vendar le bolj trdno. Nova kovina bo tudi važna za kolesa in avtomobile.

To odkritje pa ni le navadno laboratorijsko delo. Ne bo treba šele čakati, kdaj se ti poskusi uresničijo. Ti poskusi so že uresničeni. V dveh mesecih bo angleška industrija že začela delati s tem.

Prihodnjost bo pa pokazala, ali e bodo upi uresničili.

NAJBOGATEJŠI ZEMLJAN

Po neki verodostojni statistiki se je število bogatinov od 1. januarja 1933 zmanjšalo za 150.000. Gre za bogatine, ki jim je imetje znašalo nad 100.000 dolarjev. Število ameriških milijonarjev je za dve tretjini manjše nego pred tremi leti, a tudi v Evropi so se silno razredčile njihove vrste, največ na Angleškem in v Nemčiji, najmanj na Francoskem, kjer pa so bila velika imetja že od vselej precej maloštevilna, tem bolj številna pa srednje velika imetja.

Med nekdanjimi velemilijonarji, ki so padli na najbolj senzacionalen način s svoje višine, sta bila Ivar Kreuger in Samuel Insull, ameriški kralj elektrike. V Evropi vemo malo o tretji denarni dinastiji, ki se je razbila na sličen način. Gre za Japonko Vono Suzuki, ki je še l. 1930. razpolagala z 200 milijoni dolarjev, a je danes popolnoma obubožana. Vendar japonski milijonarji v splošnem niso mnogo trpeli zaradi svetovne gospodarske krize in morda je nji h dežela edina, ki lahko še danes producira nova milijonska imetja.

Amerika danes ni več dežela, ki bi imela največje bogastvo na svetu. Ta "čast" je pripadla sedaj Indiji ozioma njenim knezom. Za najbogatejšega moža na svetu velja nizam Hajdarabadski, ki je pred vsem lastnik največje zbirke diamantov in drugih draguljev na svetu, potem pa tudi največjega zasebnega skladišča zlatih palic. — Njegovega imetja ne morejo niti točneje preceniti, a znaša vsekakor mnogo sto milijonov funtov šterlingov. Eden njegovih najbogatejših tovarišev je Aga Kan, ki se je pred nekoliko leti na francoski Rivieri poročil z lepo prodajalko iz neke slaščičarne.

V Ameriki smatramo kakor prej Forda in Rockefellerjeve za najmogočnejše denarnike. Stari Rockefeller je lansko leto priznal milijon dolarjev dohodka, njegov sin pa 500.000 dolarjev. Po neki cenitvi znaša Fordovo oz. Rockefellerjevo imetje vsaj tisoč milijonov dolarjev. Na 500 milijonov dolarjev cenijo Andrewa Mellona in šele po zelo velikem presledku sledi Pierpont Morgan.

Na Angleškem je najbogatejši mož vojvoda Westminsterski. Konkurenco mu dela brodogradnik Ellermann.

Med francoskimi milijonarji jo na čelu Edvard Rothschild, med nemškimi pa Thiessen, v srednjeevropskih naslednstvenih državah pa Bat'a.

DRŽAVLJANSKA DOLŽNOST DO SMRTI

Iz Pariza poročajo tole zgodbico:

Da je vsakdo do smrti državljan, je pred svojo smrtjo na čuden način občutil v Parizu na smrt obsojeni morilec. Mož je že sklenil račune svojega življenja in je mirno pričakoval, kedaj bo treba iti pod giljotino ter tam izgubiti glavo. Ko mu je paznik naznanil, da ga zunaj čaka obisk, je odgovoril, da noče nikogar videti. Toda obiskovalce se ni dal odgnati. Sam paznik je obsojencu prigovarjal, naj vendarle sprejme obiskovalca, ki je morda odposlanec pravosodnega ministrstva, kateri mu je morda prinesel obvestilo, da je pomiloščen. Na tako prigovarjanje je kaznjenec končno izjavil, da naj le pride, kdorkoli je že.

Bil je res sodni uradnik. Ampak kar je ta prinesel, ni bila pomilostitev. Slovesno je namreč ogovoril na smrt obsojenega kaznjenca takole: "Dolgo sem vas iskal, na stanovanju, v bolnišnici, kjer so zdravili vašo rano, na orožništvu in sedaj še tukaj. Prinašam vam vabilo k obravnavi, ki bo pred 10. zbornico kazenskega sodišča. Zagovarjati se boste morali, ker ste hoteli državo ogoljufati za zadnji davčni obrok za vaše motorno kolo."

SOUČENCU IZTAKNIL OČI

V Estergonu na Madžarskem se je primerila te dni med učenci ondotne šole neverjetna tragedija. — Enajstletni sin rudarja Pellaczeka se je na šolskem dvorišču sprl s sošolcem Kelyjem in ga napadel ter mu z nohti iztaknil oči. Rane ki jih je zadal ne rečnику, so bile tako nevarne, da je Kely kmalu po prevozu v bolnišnino umrl zaradi zastrupljenja krvi. Oče mladoletnega zločinca prosi oblasti, naj zaprto sina v kakšno poboljševalnico.

VAŽNO ZA NAROČNIKE

Poleg naslova je razvidno da kdaj imate plačano naročnino. Prva številka pomeni mesec, druga dan in tretja pa leto. Zadnje opomine in račune smo razposlali za Novo leto in ker bi želeli, da nam prihranite toliko nepotrebnega dela in stroškov, za to Vas prosimo, da skušate naročnino pravočasno poravnati. Pošljite jo naravnost nam ali jo pa plačajte našemu zastopniku v Vašem kraju ali pa kateremu izmed zastopnikov, kojih imena so tiskana z debelimi črkami, ker so opravičeni obiskati tudi druge naselbine, kjer je kaj naših rojakov naseljenih.

CALIFORNIA:
San Francisco, **Jacob Laushin**

COLORADO:
Pueblo, Peter Culig, A. Saftić
Walsenburg, **M. J. Bayuk**

INDIANA:
Indianapolis, Louis Banich

ILLINOIS:
Chicago, J. Bevčič, J. Lukanich
Cicero, **J. Fabian** (Chicago, Cicero in Illinois)
Joliet, Mary Bambich, Joseph Hrovat
La Salle, J. Spelich
Mascoutah, Frank Augustin
North Chicago, **Jože Zelene**

KANSAS:
Girard, **Agnes Močnik**
Kansas City, **Frank Žagar**

MARYLAND:
Kitzmiller, Fr. Vodopivec
Steyer, **J. Černe** (za Penna., W. Va. in Md.)

MICHIGAN:
Detroit, **Frank Stular**

MINNESOTA:
Chisholm, Frank Gouže
Ely, Jos. J. Peshel
Eveleth, Louis Gouže
Gilbert, Louis Vessel
Hibbing, John Povše
Virginia, Frank Hrvatich

MONTANA:
Roundup, M. M. Panian
Washoe, L. Champa

NEBRASKA:
Omaha, P. Broderick

NEW YORK:
Gowanda, Karl Strnisha
Little Falls, **Frank Masle**

OHIO:
Barberton, **Frank Troha**
Cleveland, Anton Bolek, **Chas. Karlinger**, Jacob Resnik, John Slabnik
Euclid, F. Bajt
Girad, Anton Nagode
Lorain, Louis Balant, John Kumše
Warren, Mrs. F. Rachar
Youngstown, Anton Kikelj

OREGON:
Oregon City, Ore., J. Koblar

PENNSYLVANIA:
Ambridge, Frank Jakše
Broughton, Anton Ipavec
Claridge, Anton Jerina
Conemaugh, **J. Brezovec**
Export, **Louis Supančič**
Farrel, Jerry Okorn
Forest City, **Math Kamin**
Greensburg, Frank Novak
Johnstown, John Polantz
Krayn, Ant. Tauželj
Luzerne, Frank Balloch
Manor, Fr. Demshar
Meadow Lands, J. Koprivšek
Midway, John Žust
Moon Run, Frank Podmilšek
Pittsburgh in vso okolico, **Vincent Arh**
Pittsburgh, J. Pogačar
Presto, F. B. Demshar
Reading, J. Pezdirc
Steelton, A. Hren
Turtle Creek, J. Skerlj, Fr. Schifrer
West Newton, Joseph Jovan

WISCONSIN:
Milwaukee, West Allis, **Frank Skok**
Sheboygan, **Leo Majean**

WYOMING:
Rock Springs, **Louis Tauchar**
Diamondville, **Joe Rolich**

Vsak zastopnik izroča potrdilo za svoto, katero je prejel. Zastopnike rojakom toplo priporočamo.

UPRAVA "GLAS NARODA"

SLOVENIC PUBLISHING CO.
TRAVEL BUREAU
216 WEST 18th STREET NEW YORK, N. Y.
PIŠITE NAM ZA CENE VOZNIH LISTOV, REZERVACIJO KABIN, IN POJASNILA ZA POTOVANJE

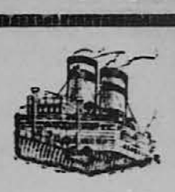

5. januarja:
Berengaria v Cherbourg
6. januarja:
Lafayette v Havre
Rex v Genoa
Europa v Bremen
10. januarja:
Aquitania v Cherbourg
Roma v Trst
11. januarja:
Berlin v Hamburg
13. januarja:
Ile de France v Havre
17. januarja:
Washington v Havre
19. januarja:
Olympic v Cherbourg
20. januarja:
Champlain v Havre
Conte di Savoia v Genoa
Volendam v Boulogne
Bremen v Bremen
24. januarja:
Hamburg v Hamburg
Berengaria v Cherbourg
27. januarja:
Europa v Bremen
31. januarja:
Manhattan v Havre
3. februarja:
Ile de France v Havre
Rex v Genoa
9. februarja:
Olympic v Cherbourg
10. februarja:
Bremen v Bremen
Champlain v Havre
15. februarja:
Conte di Savoia v Genoa
Washington v Havre
16. februarja:
Berengaria v Cherbourg
17. februarja:
Paris v Havre
Europa v Bremen
21 februarja:
Deutschland v Hamburg
23. februarja:
Majestic v Cherbourg
24 februarja:
Ile de France v Havre
Volendam v Boulogne sur Mer
25. februarja:
Saturnia v Trst
28 februarja:
Hamburg v Hamburg
Manhattan v Havre

V JUGOSLAVIJO
Preko Havre
NA HITREM EKSPRESNEM PARNIKU
ILE DE FRANCE
13. JANUARJA
3. Februarja — 24. Februarja
PARIS
17. Februarja — 17. Marca
CHAMPLAIN
20. Januarja — 10. Februarja
NIZKE CENE DO VSEH DELOV JUGOSLAVIJE
Za pojasnila in potne liste vprašajte naše pooblaščene agente
French Line
19 STATE STREET, NEW YORK

Koledar l. 1934

Bomback piše o "BOULDER DAMU"; Troha govori o "DUHOVIH IN STRAHOVIH" ter o "KRIŽIH IN TEŽAVAH"; Rupnik pa klasično opisuje DOBO BLAŽENE PROHIBICIJE, — vse to poleg kratkih povesti, zanimivih spisov, gospodarskih in tehničnih razprav, najdete v letošnjem koledarju.

Cena 50c

Vemo, da boste popolnoma zadovoljni z letošnjim koledarjem in zaradi tega ne odlašajte, pač ga pa naročite še danes.

TEH 160 STRANI ZANIMIVEGA ČTIVA, SLIK, POUKA IN NASVETOV JE VREDNIH ZA VSAKEGA 50 CENTOV

Slovenic Publishing Company
216 West 18th Street New York, N. Y.