GLAS NARODA.

List slovenskih delavcev v Ameriki.

Štev. 47. New York, 13. junija 1900 Leto VIII.

Nesreče.

Vlak povozil moža.

V petek po noči je na Manhattan Ave. v Jersey City povozila lokomotiva Northern železnice nekega kakih 35 let starega črno oblečenega moža in ga na mestu usmrtila. V njegovem žepu so našli malo knjižico z naslovom „Martin Connors, Scranton, Pa.“ Tudi je imel mrtvec na desni roki tetovirani črki „M. C.“ Na desni roki mu je manjkalo dva prsta vsled neke prejšnje poškodbe. V žepu je imel tudi britev in malo zrcalo. Truplo so odpeljali v mrtvašnico v Jersey City.

Vlaka trčila.

Republic, Mich., 9. junija. Nedaleč od tukaj je trčil osebni vlak iz St. Paula s tovornim vlakom; jeden potnik je smrtno, trije služabniki pa težko poškodovani, lahko ranjenih je petero potnikov.

Van Wyck lažnjivec.

Newyorškemu majorju R. Van Wycku je v njegovi mogočnosti kot mestni poglavar, opiran na Crokerjev Tammany stroj, šlo predobro, zato je skušal obogateti po napačnih potih. To je hotel doseči z delnicami ledenega trusta, kterega sramotne mahinacije so vzbudile splošno pozornost. Van Wyck se je moral zagovarjati pred sodnijo, kjer je vse obstal kar so o njem govorili in pisarili. Ni mogel tajiti, da ni zlorabil svoj urad in poviševal vrednost delnic človeški družbi in občini škodljivega trusta. Pri tej priliki je izpovedal stvari, ktere škodujejo drugim ljudem. Celo Crokerjevi pristaši trdijo sedaj, da je Van Wyck lažnjivec.

Varščina pred izkrcanjem.

Emilio Puig, agent tvrdke Pratz & Co., posestniki parnika „Gran Antilla“, kteri je minolo soboto dospel v New York z 1200 potniki, je moral v pondeljek položiti v naselbinskem uradu $10.000 kot varščino za vlado, da se ta varuje vsakake zgube, ktera bi utegnila nastati vsled izkrcanja teh naselnikov in bi kdo izmed njih v prvem letu utegnil nadlegovati dobrodelne zavode. Naselbinska oblast je to zahtevala in Puig je moral brzojaviti lastnikom glede varščine.

Ustrelila hčer.

Alfred Conyer iz Brooklyna ni živel s svojo ženo Marjeto v najboljši slogi. Dne 8. junija pa sta se izvrstno razumela in sklenila izlet na Coney Island. Toda tam sta se zopet skregala in pozneje v hiši gospe John Tracey, Conyevi tašči prepir nadaljevala. Gospa Tracey se je umešala, in ko je konečno nastal pretep, zgrabila revolver in ustrelila na Conyera, toda zadela je svojo hčer in jo smrtno ranila. Gospo Tracey so zaprli, njeno hčer pa, ktera je še le 19 let stara, odvedli v bolnišnico.

Pretepu sledil umor.

Tomaža Rocco, 37letnega Italijana je ponedeljek zjutraj ob 2. uri v gostilni 630 Grand Ave. v Brooklynu zabodel rojak; ranjeni je kmalu nato umrl. Pred smrtjo je navedel kot morilca 37 let starega Josipa Caimane, kteri nema pravega doma in se okolu potika. Pretep se je vršil v gostilni Mihaela Lingo. Ko je bil Ricco ranjen, je bežal in klical na pomoč, dospela ambulanca ga je sprejela, toda je na potu v bolnico umrl. Caimane je bežal, a so ga vjeli in zaprli kakor tudi nekaj prič. Gostilničar zatrjuje, da sta oba pretepača imela v rokah nože in bil Caimane tudi na hrbtu lahko ranjen. Kraj kjer se je pretep vršil, je zgolj od vročekrvnih Italijanih obljuden.

Požari.

Velikansk požar.

Velika žitnica tvrdka George E. Ketchum & Co. na West End Ave., je dne 11. junija zjutraj popolnoma pogorela. Žitnica je obstala iz več poslopij, ktera so obsegala skoraj ves blok. Ogenj je zapazil strojevodja kmalu po 6. uri v kleti pod prostorom za stroje. Takrat je bilo v poslopju šest delavcev, kteri so hitro prijeli za gasilno orodje in poskušali dospeti v klet, toda plamen in dim je pognal vrlo kopico zopet nazaj. Nekoliko minut pozneje je dospela prva brizgalnica na pogorišče. Med tem časom se je razširil plamen z veliko hitrostjo in pozvati so morali še tri gasilne oddelke. Vkljub nadnaravnemu naporu gasilcev se je razširil ogenj na glavno poslopje, in v primeroma kratkem času so zagrmele skupaj stene visocega poslopja. Gasilci so čudezno odšli strašni osodi, da jih niso pokopale razvaline. Malo ur po vzbruhu požara ni ostalo druzega, nego kadeče razvaline. Škodo cenijo na $100,000, ktero zavarovalni na popolnoma pokrije.

Ogenj v poslopju „Tribune“.

Vtorek je kmalu po polnoči nastal ogenj v sobi št. 78 v „Tribune“ poslopju, kjer ima „Journal“ čas nike in naslove za izletnike shranjene. V sobi je bil navzoč samo deček Cannolly in ta zagotavljal, da je čul razstrelbo, najbrže pa je kljubu prepovedi cigarete pušil. Soba se nahaja v petem nadstropju, ktero je deloma pogorelo. Na požarišče je dospelo več oddelkov gasilcev in so ogenj omejili. Škode je več tisoč dolarjev.

Najbrže prismojena.

Niagara Falls, N. Y., 11. junija. Gertrude Roth iz Filadelfije, čedna, 25 let stara deklica je danes na kanadski strani skočila v slap Niagare in jo niso več videli. Uzrok samomora ni znan. Pred jednim tednom je to dekle skočilo iz okna druzega nadstropja njenega stanovanja, je potem ubežala in se drugi dan vrnila.

Žena ustrelila drugo žensko.

Syracuse, N. Y., 9. junija. V osem milj oddaljenem kraju Baldwinsville je danes popoludne gospa James Small ustrelila gospo Louis Ostrander zaradi sina prve. Umor je že dalj časa nameravala. Gospa Small se je že nekaj tednov urila v streljanju, in ko so jo vprašali po uzroku, je odgovorila, da bode Ostrander to kmalu zvedela. Posledinja je te dni uprav hišo ostavila in govorila z nekim znancem, ko se je gospa Small njej približala, je potegnila revolver in na gospo Ostrander iz bližine ustrelila. Ta je padla na tla in bila takoj mrtva. Morilko so zaprli. Tudi sina Jamesa so zaprli, ker se je izrazil, da ga to veseli in bi bilo bolje, ako bi se že preje zgodilo.

Požigalci na delu.

Highland, Falls, N. Y., 10. junija. V minolih dvajsetih urah se je tu pripetilo nič manj, nego štiri požigi, vsled česar vlada v mestu velikanska razburjenost. Sedaj nameravajo osnovati skrivne stražo.

Branilec svoje matere.

Orala, Fla., 9. junija. Joe Pitts, znan meščan in farmer se je danes opil in vsilil v hišo gospe Choppell. Mladi sin gospe jej je hitel na pomoč in bil oborožen s puško nabasano s zrnjem. Pitts je hotel mladega Chappella ustreliti, ta mu pa pognal ves naboj zrnja v prsa. Pitts je umrl malo ur kasneje.

Kri je tekla.

Sedem žrtev štrajka v St. Louisu.

St. Louis, Mo., 10. junija. Sedem osob od oddelka štrajkujočih služabnikov poulične železnice, kteri so se vračali od delavske parade v iztočni St. Louis, je bilo danes popoludne kmalu po 6. uri od meščanske garde pred začasnimi barakami na Washington Ave. med Broadwayem in 6. St. obstreljenih in sicer so bile tri tako hudo zadete, da so bile takoj mrtve, štiri pa težko ranjene, jedna bode najbrže še umrla. Dva usmrtenih sta bila štrajkujoča služabnika; tretji pa je 65letni meščan Fred. Bohem ko je stal pred svojo hišo. Oddelek meščanske garde je kar tja v en dan streljal na mirne, neoborožene meščane in jih bilo več ranjenih.

Drugi Hazleton.

Sramotni zavratni umori St. Louiških deputyev.

St. Louis, 11. junija. Sramotno streljanje na štrajkarje ki so se včeraj večer ob 6. uri vračali iz piknika, skušajo seveda briči kapitalistov opravičevati. Tako je rekel Fred Smith, odvetnik šerifa Pohlmana: „Ako streljajo na deputy šerife, kakor se je tu zgodilo, potem je streljanje šerifov opravičeno.“ Pri tej priliki pa na takozvano meščansko brambo niso streljali, pravi Mack Missick, tajnik štrajkarske unije in očividec sramotnega čina, in da so briči streljali brez vsacega povoda. To je največje neodpustljivo hudodelstvo, ktero so kdaj učinili v Zjed. državah. Dogodek v Hazletonu se s temu ne more primerjati.

W. D. Mahon, mednarodni predsednik unije služabnikov poulične železnice je brzojavil Samuel Gompersu v Washington: „Ko so se štrajkujoči delavci poulične železnice vračali v nedeljo z večer iz piknika neoboroženi in mirno korakali za godbo, je tolpa bričev streljala na nje, kakor na pse. Hudodelstvo pri Hazletonu ni nič proti temu. Zavedni delavci Amerike, bi morali to hudodelstvo na odločen način obsojati.

Boj z divjo mačko.

Wilkesbarre, Pa., 10 junija Patrik Redington, voznik za grocerisko prodajalnico v Pittstonu je uplenil tri mlade divje mačke po hudem boju s staro divjo mačko. Ko se je peljal skozi gozd proti Boston podrtini, videl je pred seboj igrati tri male mačice. Ustavil je voz in stopil doli, toda v istem trenotku mu je skočila raz drevo stara mačka za tilnik. Ko se je iste otresel, tekel je na voz, toda mačka je znova skočila nanj in mu razpraskala obraz in vrat. Konečno se mu je posrečilo z bičem ubiti besno žival. Tri male mačice je prinesel domov, menil pa, da niso vredne ran, ktere mu je prizadela stara mačka.

Sodnijski „špas.“

Fort Wayne, Ind., 11. junija. Žogarje iz Fort Wayne in Wheelinga je danes sodnik Bullerman obsodil v jeden cent kazni brez stroškov, ker so v nedeljo žogo bili. A. H. Bittinger, odvetnik društva Good Citizens League je poskušal zatožence spraviti pred porotnike, toda okolnost, da so se krivim zpoznali, je to navarnost odstranila.

Pokvarjeno meso za vojake.

Norfolk, Va., 8. junija. Kakor pravijo je vsled zaužitega pokvarjenega mesa v Norfolk Navy Yard zbolelo 80 pomorskih vojakov. Jeden sednjih je v sredo po noči umrl. Vpeljali so preiskavo.

Umor in požig.

Farmerska družina umorjena in oropana.

West Newfield, Me., 11. junija. Umor štirih osob in požig je vso tukajšnjo okolico razburil. Farmerja George N. Goodwina, njegovo 76 let staro mater, 20 let starega posinovljenca Scott Goodwina in farmerskega delavca Fred Bertha je eden ali več lopov umorilo, ko so jim s sekiro glave razbili. Zlodejci so potem hišo zažgali da bi odpravili sled zločina, kterega namen je bil najbrže rop. Ljudje govoré, da je umorjeni Goodwin imel $2000 gotovine v hiši. Zločina sumljiv je farmerski delavec imenom George Champion, kterega je Goodwin pred kratkem najel v delo; lopova marljivo zasledujejo.

Ženitovansko posredovanje.

Boston, 11. junija. Klepar M. H. Ross v Clevelandu, O., si je mislil, zakaj bi se neki amerikanska bogata dekleta možila z ubožanimi evropskimi plemenitaši, ker ima lastna dežela dovolj snubačev. Otvoril je agenturo za ženitovansko posredovanje in na stotine naslovov pisal, da je odvetnik, in da bi rad omožil bogato nevesto. Vsakemu pismu je pridjal sliko krasne mlade deklice, češ to je ona bogata nevesta. Nekoliko sleparstva je bilo seveda takoj spoznati, kajti vsakemu je tudi pisal, naj pošlje $25 kot jamčenje resnega namena. Zelo veliko mož, posebno iz Bostona je poslalo onih $25, da nekteri so poslali celo denar za ženitovanske stroške. Nek star bostonski vdovec pa je slutil sleparijo in vso korespondenco poslal privatnemu oddelku poštnega urada. Med to korespondenco je bilo tudi pismo nekega nedolžnega otroka iz Brooklyna, ktera je pisala, da se namerava takoj po poroki podati na ženitovansko potovanje čez London, Pariz, Palestino in okolo vsega sveta. „Bodeš še malo počakala“, si je mislil naš Bostončan in poslal njeno pismo poštnemu uradu.

Roparski napadi.

Chicago, Ill. 11. junija. V zapadnem delu mesta so cestni roparji za ta letni čas nenavadno živahni postali. Od minolega četrtka po noči je bilo napadenih nič manj nego dvanajst osob, ne da bi policija zaprla jednega samega roparja. Policijski načelnik je poslal v oni okraj šestdeset detektivov, da bodo pomagali policajem. Policaji imajo povelje zapreti vsakega, kdor se po polunoči brez zadostnega izkaza pokaže na cesti in preiskati ga, ako ima pri sebi kako orožje.

Gospa Dewey zgubila lišp.

Detroit, 10. junija. Gospa Dewey se je udeležila s soprogom tukajšnjih slavnosti, ktere so priredili admiralu na čast. Med tem ko je prišla iz Fellowcraft kluba in stopila v svoj voz, zgubila je demantni lišp v vrednosti $8000 Nek zamorski deček je našel lišp, in ne da bi vedel kolike vrednosti je ga kazal istega ljudem. Posledica temu je bila, da so mu prišli detektivi kmalu na sled in prinesli lišp nazaj k gospej Dewey.

Morilec streljal še na truplo.

New Orleans, 10. junija. Ako zasačijo zamorca po imenu Noa Prithard, kteri je brez uzroka v Duvallu umoril mladega belopoltnega Ralph Marlerja, mu bode slaba predla. Prithard je po storjenem zločinu pobegnil v gozdove, toda minolo noč se je povrnil v Duvall, podal v hišo svoje žrtve in ustrelil večkrat na truplo, oziroma krsto, v kteri je isto počivalo.

4 mrtvi, 25 ranjenih.

Vozova cestne železnice trčila.

Providenz, R. I, 10. junija. Danes opoludne se je dogodila v Warwick na predmestnej črti, Union Railroad Co.“ velika nesreča, trčila sta namreč skupaj dva voza. Štiri osobe so bile na mestu usmrtene, 25 pa hudo ranjenih, od kterih bodo trije najbrže umrli. Nesreča se je pripetila na ojstrem ovinku in je eden voz druzega do petega sedeža preklal. Motormen v mesto vozečega vozu je dobil znamenje, da je proga prosta in vozil svojo pot dokler ga ni nenadoma zadel nasprotni voz. Grozni prizori so sledili. Izpod razvalin je bilo čuti jadikovanje in jokanje. Brzo so poslali po zdravniško pomoč in kmalu dospele na mesto ambulance in zdravniki ter ranjene odvedli v bolnišnico.

Po nedožnem linčana.

New Orleans, La., 10 junija. Minoli teden je bila mala Christina Winterstein na grozovit način umorjena. Danes zjutraj so linčali dva zločina sumljiva zamorca in še več nemirov je pričakovati, ker prebivalci Harrison countya z linčanjem nikakor niso zadovoljni.

Odkar je bila imenovana deklica umorjena, so bili morilcem tik za petami in zaprli so tri zamorce po imenu Askew, Reese in Franklin Ljudstvo je priredilo zborovanje, pri kterem je takozvani boljši del prebivalstva Harrison countya glasoval, da se pravici pusti svoj tek. Drugi del prebivalstva pa s tem ni bil zadovoljen, češ da proti zatoženimi ne bodo zamogli dobiti dovolj dokazov in radi tega vzelo pravico v lastne roke. Šerif je ujetnika Askew in Reese odpeljal iz ječe v Mississippi City v bližnjo kopel in postavil tam samo jednega deputya za stražo. Temu je seveda tolpa lahko iztrgala vjetnika, in ko je dospel šerif, bilo je že prepozno.

Jeden linčanih je bil brezdvomno nedolžen, ker je jeden sam zamorec deklico oskrunil in umoril. Askewa je linčarska tolpa pred nekterimi dnevi mučila, da bi priznal, toda zamorec je na tako odločen način trdil svojo nedolžnost, da so ga zopet peljali v ječo.

Evropejske in druge vesti.

Hamburg, 10. junija. V Hamburgu je divjal požar, kteri je razdjal Thoerlovo oljnato tovarno, Egerjev malin in Woegejeve vinske kleti. Škodo cenijo na 7,000.000 mark.

Dunaj, 10. junija. Štajerski namestnik je razpustil graški mestni svet, ko se nemško-radikalci niso hoteli udeležiti glasovanja za županja. Razpisali bodo nove volitve za občinski svet; začasno bode gospodaril v nemškem Gradcu vladni komisar.

Konitz, zapadna Prusija, 11. junija. Danes so sem poslali štiri sotnije pešcev in s temi pomnožili vojaštvo, da vzdrže red in mir, kterega so kalili antisemitska hujskanja; danes je proglašen izjemni stan nad mestom.

Hanover, 11. jun. Kako surovo je policija in vojaštvo pri tukajšnjem štrajku cestnih služabnikov s sabljami tolklo po ljudstvu kaže med drugim, da je 180 ranjenih osob v boljšanici. Med ranjenimi jih je 30 tako hudo poškodovanih, da se je bati za njih življenje; ranili so tudi majorja, kteri je uprav mirno prišel, ko so uniformirani suroveži napravili napad na ljudstvo. Malemu otroku, kterega je oče nosil na naročaju, so roko odsekali. Ravno tako jednemu delavcu, nekej ženi pa nos.

Sodarna pogorela.

Trije delavci usmrteni in osem poškodovanih.

Pri požaru, kteri je dne 12. junija zvečer vpepelil Pavel Weidmannovo sodarno v Williamsburgu, so bile tri osobe usmrtene in osem več ali manj hudo poškodovanih, dva moža pa še pogrešajo. Požar je nastal v pritličju in predno so zamogli pozvati gasilce, bila je delavcem v gorenjem nadstropju vsled dima in plamena pot k rešitvi zaprta. Ko so dospeli gasilci viselo je več delavcev pri oknih in marsikdo je padel dolu predno so zamogli postaviti lestve. Jeden sodarjev, čigar obleka je s plamenom gorela se je držal pri oknu tako dolgo, da so prišli rešitelji. Bil je strašno opečen in umrl pol ure pozneje v groznih mukah.

Požar se je širil zelo hitro in v malo minutah je bilo vse poslopje v plamenu. Zaman so bili vsi napori gasilcev, kterim konečno ni druzega ostalo, nego braniti sosednja poslopja.

Po dnevi je delalo v sodarni 400 mož, ob času požara pa je bilo v poslopju primeroma le malo število delavcev. Škodo cenijo na $100.000.

Požar v premogokopu.

Carbinville, Ill., 12. junija. V premogokopu tvrdke Consolidated Coal Co. v Mount Oliveru je nastal včeraj ogenj.—Frank Berg, superintendent premogokopa in njegov 17letni sin Herman sta se peljala v jamo, da bi določila kje je ogenj. V jami se je sin zgubil od očeta. Ko je sin dospel do odprtine jame, zgrudil se je vsled dima nezavesten. Petnajst mož je pogumno poskušalo rešiti mladeniča, toda bilo je brez vspeha, ker so se konečno sami le z veliko težavo rešili.

Ali je rak ozdravljiv?

Vsi zdravniški velikaši menijo, da je mogoče ozdraviti raka samo v gotovih in redkih slučajih in samo začetkom bolezni in vselej le s težavno in nevarno operacijo, ktere izid se neposreči vselej. Ko se rak nekoliko bolj razširi, se ne more odstraniti iz života, posebno ne iz notrajnih organov, kamor ne seže nož zdravnika. Vsa zdravila so zaman in kdorkoli priporoča kako zdravilo za raka, učini vedé sleparstvo! Rak v želodcu ali na kakem drugem notrajnem organu je zelo nevarna bolezen, ker zastrupuje kri. Toda sedaj imamo sredstvo, s kterim preprečimo prijemanje raka. Najboljše, najcenejše in najokusnejše vseh sredstev je TRINERJEVO GRENKO VINO (Triner's American Elixir of Bitter Wine), ktero že 10 let uspešno izdeluje JOŽEF TRINER, 437 W. 18. St., Chicago, Ill. Grenko vino se je obneslo že v več tisoč slučajih kot izvrstno zdravilo za želodec, ktero čisti vse telo, toraj tudi um. Isto krepča mreno želodca in črev, ktero utrjuje proti škodljivemu upljivu prevroče ali premrzle jedi, ter ne dopusti prijem raka, kteri nastane dostikrat iz navedenih uzrokov. Razun tega Trinerjevo grenko vino oživlja živce in pospešuje kroženje krvi. V tem je nedosegljivo zdravilo, posebno ob času velike vročine in vsak naj bi vedno imel pri rokah par steklenic, ter jemal redno za ohranenje zdravja. Potem se mu ne bode treba bati, da bi dobil raka, ali kako drugo bolezen, zaprtje neprebavljivost, vrtoglavost, grižo, zlato žilo itd. pred kterimi ga bode varovalo Trinerjevo grenko vino.

JOS. TRINER,
437 W. 18 Street, Chicago, Illinois.

Seveda...

misliš vsako pivo je dobro — Večinoma je tudi . . . .

TODA...

ako si kdaj pokusil

SUPERIOR STOCK

pivo, potem veš da je boljše nego dobro. — Isto je NAJBOLJŠE . . . . . .

Bosch Brg. Co.
LAKE LINDEN. . . . MICH.

PRODAJA SE POVSODI V SODČEKIH IN STEKLENICAH.

Entered as second class matter at the NEW YORK, N. Y. Post office October 2 1893.

„GLAS NARODA".

List slovenskih delavcev v Ameriki.
Izdajatelj in urednik: Published by
F. SAKSER.
109 Greenwich St. New York City.

Na leto velja list za Ameriko $3.—,
za pol leta $1.50,
Za Evropo za vse leto . . . gld. 7.—,
„ „ „ pol leta . . . . „ 3.50,
„ „ „ četrt leta . . . „ 1.75
V Evropo pošiljamo list skupno dve številki

„Glas Naroda" izhaja vsako sredo in soboto.

GLAS NARODA"
(„VOICE OF THE PEOPLE")
Will be issued every Wednesday and Saturday.
Subscription yearly $3.

Advertisements on agreement.

Za oglase do 10 vrstic se plača 30 centov.

Dopisi brez podpisa in osobnosti se ne natisnejo.

Denar naj se blagovoli poslati po Money Order.

Pri spremembi kraja naročnikov prosimo, da se nam tudi prejšnje bivališče naznani, da hitreje najdemo naslovnika.

Dopisom in pošiljatvam naredite naslovom:

„Glas Naroda",
109 Greenwich St. New York City.
Telefon 3795 Cortland.

Lepa gospoda.

Newyorški major Van Wyck je moral minolo soboto povedati kako daleč je v zvezi z ledenim trustom. Mož je mnenja, da ni nič nepravičnega, kar je napravil. Pa saj kaj druzega ni niti pričakovati, ker mož nema niti pičice spodobnosti. Kdor bi o njem menil, da bi opustil kako dobičkanosno transakcijo z ozirom na njegovo stopnijo, ta ga ni dobro poznal. Mož se smatra gotovim, ker je mnenja, da je nemogoče mu dokazati vednost o prednosti, ktere je imel ledeni trust od prijateljstva mestnih uradnikov. Ako bodo zamogli majorju to vednost dokazati, mora to na dan prinesti nadaljevanje ne še končane preiskave.

Seveda se to opira le na vprašanje, ako bodo sodnije zamogle priti do kože majorju ali governerju. Dokaz, da si je vedoma pridobil akcije korporacije, ktera je v zaupljivi trgovski zvezi z mestom, se ne more tako sestaviti, da bi opravičil njegovo odstavljenje. Ali upamo, da se ne dobi kmalu človeka v mestu, da ne bi bil prepričan, da je major Van Wyck dobro vedel, zakaj je 5000 delnic dobil z izvanredno dobrimi pogoji.

Gospod Van Wyck je to tudi čutil in za to uplel opazko o druzih velicih špekulacijah, ktere je podvzel. Nameraval je vzbuditi mnenje, da so take transakcije pri njem vsakdanje. Zato je zagotavljal, da mu je potrebne novce v nakup delnic posodila Garfield National banka. S tem je hotel ta nakup karakterizirati kot pravo špekulacijsko podjetje.

Žal, da je moral predsednik one banke oporekati majorju, ker drugače bi si nakopal sitnosti gledé prestopka bančnih postav in spravil banko v zadrego. Izkazalo se je, da je major Van Wyck dobil od predsednika ledenega trusta delnic v imenovanej vrednosti $500.000 za $250.000 in na to svoto vplačal le $50.000, za ostanek kupne cene pa dal menjico, ktero je predsednik Morse prodal banki, ta pa mu isto od časa do časa podaljšala Samo četrtino od zneska je plačal major, $150.000 je še dolžan, a vleče že koristi od vse svote, on plača samo po šest odstotkov od dolga, dobiva pa po 10 odstotkov dividende od pol milijona dolarjev. To je $6000 „zaslžuka" na leto, ne da bi major izdal samo jeden dolar iz svojega žepa.

Major Van Wyck prav dobro vé, da mu predsednik Morse ni k tej lepi kupčiji pripomogel le iz golega dobrega prijateljstva. Rekel je seveda, da ni vedel, da ledeni trust dela kupčijo z mestom. Moral pa je biti o tem poučen, in moral bi tudi vedeti, da ima taka ponudba tudi svoje uzroke, in to tembolj, ker je vedel, da Carroll in drugi Tammanyti delajo enako kupčijo.

Ozka zveza med umazanimi Tammanyti in ledenim trustom je dokazana. Politična organizacija, ktera se imenuje demokratična, in ima vedno polna usta, ako je govor o borbi proti trusti, je vendar najbolj umazana tolpa, ker deluje v družbi z najbolj sramotnim trustom, ki najbolj teži siromašno ljudstvo v vročini — ko mu še hladno vodo obdačuje. Naj sodnije izrečejo kakoršen koli odlok, razsodno ljudstvo pa že hudo obsoja to postopanje kakoršno pa ni nikaka novost pri plena lačnih in poželjnih Tammanytih; radovedni smo pa le, ako bodo newyorčani sploh še sedali tej najbolj korumpirani stranki na limanice, in ako bode major Van Wyck še dolgo gospodaril v velikem New Yorku.

Sesija kongresa.

Prva sesija 56. kongresa je končana in običajni komentar na prostoru. Ne bode se mnogo razločil od prejšnih, kajti glede obrambe, oziroma preziranja socialnih interesov množice amerikanskega ljudstva, posebno delavcev, je jeden kongres drugemu čudovito podoben.

Značilno za delavce minole sesije je, kar nek velikomeščanski časopis o njem pripoznalno pravi:

„Jedna istina je visocega interesa. Niti jedno samo uredbo niso sklenili, niti jedno samo glasovanje se ni vršilo, ktero bi nasprotovalo napredku naroda na njegovem potu k razširjanju posestva."

Z drugimi besedami: imperijalistični velikokapitalisti so s sesijo kongresa v jednem oziru prav zadovoljni, ker jih ista pri njihovem prizadevanju ni ovirala, temveč jim pustila proste roke.

Manj zadovoljni so s tem, da je kongres raznotera pozitivna dela pustil nerešena, na kterih rešitvi je bilo imperialističnim velikokapitalistom mnogo ležeče.

Dobro pa je treba pomniti, da kongres predlogov ni odklonil, ampak pustil le „nerešene", to je prepustil iste drugi sesiji, ktera se bode vršila še le po volitvah predsednika v končno rešitev.

To so vsi predlogi, kteri kapitalističnim politikarjem delajo mnogo preglavice, ker ne vedo prav, kako bi iste sploh in v kaki obliki zamogli dati ljudstvu v prebavljanje.

Zato smemo s sigurnostjo trditi, da ima zakasnenje njihove rešitve s političnimi oziri na predsedniško borbo mnogo opraviti. Sicer pa imajo veliki kapitalisti za to stisko svojih političnih lakajev nekoliko spoznanja in bodo potrpeli do prihodnje zime.

Dotični predlogi so: 1. Nicaragua predlog, kteri naj bi skrbel za kapitalistom neobhodno potrebno napravo vodne zveze med iztokom naših držav in „našimi novimi posestvi" v iztočno azijskem morju. Navskrižje vlada tu med svojeglavnimi militaristi, kteri hočejo, da bi bil kanal močno utrjen in izključno amerikansk in med trgovinskimi deležniki.

2. Zloglasni Mark Hannov predlog za ladijne podpore, vsled kterega naj bi amerikanskim kapitalistom, kteri se bavijo z gradenjem ladij, vrgli v nikdar nasitljivo žrelo 20—30 milijonov dolarjev, da bi jim pomagali ustanoviti dobičkanosno obrt amerikanskega ladijnega stavbarstva. Vkljub vsem okolo tej stvari obešenih narodno patrijotičnih znakov si večina kongresa ni upala izvršiti ta rop pred volilno borbo.

3. Kabel na Hawaj in Filipine. Odločna posledica razširjanja posestva. Sprejem predloga je izpodletel radi različnega mnenja o vprašanju: državni kabel ali privatno podletje s pomočjo podpore, to je denarne državne podpore? Seveda v jednem kakor drugem slučaju tudi zopet le darilo kapitalistom.

4. Tudi predlog za preosnovo armade se nahaja med nerešenimi zadevami. Bržkone so se bali vojaško struno preveč napeti.

5. Odložitev Spoonerjevega predloga, našim imperialistom ne bode delala mnogo preglavice. Ta zakon naj bi administracijo pooblastil na Filipinah svojevoljno vladati dokler kongres o tem ne določi dotične ustave. Nesprejeti predlog bode McKinleyovo administracijo težko oviral, tudi brez dovoljenja kongresa kakor dosedaj, storiti na Filipinah kar se njemu in njegovim slugam poljubi.

Vsi ti kongresni predlogi so bili posvečeni interesom veliko kapitalističnega razširjanja posestev, kteremu večina kongresa ni hotela nasprotovati, marveč bi mu podala obe roki k umetnemu pospeševanju — ako bi ne bili pred narodno borbo.

Druga sesija kongresa bode zamujeno, oziroma nerešeno hlapčevanje proti kapitalistom brez dvoma nadaljevala, brez ozira na izid vlade, kajti sestava kongresa bode stara in McKinley še na krmilu. In na temu pol leta našim zmagonosnim kapitalistom tudi ne bode toliko ležeče.

Homatije na Kitajskem.

„Boxerji" še vedno razsajajo.

Tien Tsin, 8. junija. Iz uradnih virov se poroča, da je 4000 „boxerjev" včeraj med Lofo in Youg-Tsunom obkolilo 1500 kitajskih vojakov. Po slednjih poročilih je danes zjutraj še trajal boj. Trideset mož general Nichovega vojaštva je na Taku poti tri milje od tod zadelo na oddelek „boxerjev" in jih 21 usmrtilo. Iz Pao-Ting-Fu že tri dni ni nikakega poročila in položaj je tam najbrže zelo kritičen. Nekje blizu tam so bili baje kitajski vojaki hudo tepeni. Ne daleč od Pekinga so vstaši razdjali most električne železnice. Oddelek kitajskih vojakov je bil navzoč, ko se je to pripetilo, toda so mirno gledali razdejanje.

Nasproti pričakovanja britiško pomožno vojaštvo še ni odrinilo v Peking, ker kitajske oblasti istim ne dovolijo uporabo železnice, akoravno so bili Angleži pripravljeni lastnoročno izvršiti potrebne priprave. V Tien Tsin je dospelo še več ruskih in avstrijskih vojakov in nemški križarki „Hansa" in „Gefion" sti odrinili iz Kiao Tschau proti Taku, kamor sti dospeli že francozski križarki „D'Entrecasteax" in „Jean Bart" in ruska križarka „Rusia". Vsi diplomatični zastopniki v Pekingu so se zmenili prositi za avdienco pri cesarju in cesarici vdovi. Tam stanujoči inozemci se pripravljajo potegniti v Tien Tsin. Na dobrodejni dež, kteri je ravnokar padel, stavijo v Tien-Tsinu upanje, da bode isti oviral gibanje „boxerjev", posebno ker se bodo to gibanje podpirajoči poljedelci najbrže vrnili domov k svojemu navadnemu delu.

Ker ne zaupajo Rusiji.

London, 9. junija. Glede Kitajske se mora kaj storiti! Tako pravi javno mnenje, sedaj pa si diplomatje šepetajo na uho, da bi se z skupnim postopanjem oblastij dalo iztočno azijsko vprašanje najbolje rešiti s prisilnim odstavljenjem cesarice vdove in zopetnim vmeščenjem cesarja. To je prav lepo. Toda Rusija? Se ji li sme zaupati? Da, ako bi se Rusija prosto in odkrito pridružila zvezi oblasti, bi bilo to gotovo znamenje njene poštenosti. Toda bati se je, da bode Rusija to le navidezno storila in svoje poželjenje na severnem Kitajskem tudi še nadalje gojila. Celo Francoska tako sumi, akoravno ni minister zunajnih zadev dosedaj ni našel nikake prilike za ugovor

Cesarska vlada podpirja „boxerje"

Tien Tsin., 9. junija. Glede potrjene istine, da cesarska vlada odkrito podpirja boxerje in danes celo izdala razglas, v kterem kot „dobri meščani" znanim upornikom izreka naklonjenost prestola, generala Nieh-Li-Chonga pa hudo graja ker je boxerje resno prijel, bodo najbrže oblasti postopale na svoje roke ker jim tudi druzega ne kaže storiti. Njihov prvi korak v varstvo življenja in imetja inozemcev bode morda prisvojenje nadzorništva čez železnico v Peking.

„Boxerji" nedotakljivi.

Tien Tsin, 10. junija. General Niehova vojaštvo se bojuje onkraj Yang-Tsuna. General je brzojavil vladi, da so ga „boxerji" obkolili in toraj ni mogel drugače, nego braniti svojo kožo, radi česar ponižno prosi oproščenja. Posebni vlak je danes popoludne odšel v Peking in temu je sledil pozneje drugi vlak s 600 možmi britiških ruskih, francoskih in japonskih vojakov. Železniški zvedenci menijo, da vlaka ne bodeta dospela v Peking pred ponedeljkom večerom.

Iz brzojavov iz glavnega mesta je razvidno, da je položaj tam od dne do dne bolj resen. Sicer se ne zgodi Evropejcem nič žalega, toda varni pa le niso. Pri britiškem poslanstvu kar mrgoli misijonarjev. Amerikance v Tung-Can so rešili baje amerikanski pomorščaki in jih spremili v Peking. Boxerji so napadli misijon minoli petek, toda Amerikanci so se branili, dokler je prišla pomoč.

Peking, 9 junija. Amerikanski misijonarji v Tung Chan, 13 milj južno od Pekinga so prosili poslanca Zjed. držav naj hitro pošlje vojake, kteri bodo njih, njihove žene in otroke spremili v Peking, kajti kitajski poveljnik Koki jim je rekel, da se na Kitajsko vojaštvo ni zanesti. Ker se je poslanec Conger bal, da bi se vsled tega tu nastanjeno amerikansko varstveno vojaštvo preveč ne zmanjšalo, zahteval je po Tsung li Yamenu eskorto od podkralja. V Ten Tai in Huang Tsund so umorili mnogo kitajskih spreobrnjencev.

Cesarica pribežala k ruskemu poslanstvu v Pekingu.

4000 Rusov pod orožjem.

Tien Tsin, 11. junija. Danes zjutraj so pretrgali telegrafično zvezo med tem mestom in Pekingom. Posebni vlak s 30 možmi britiških vojakov je odšel včeraj zvečer v Tong Shan, toda to število ne bode zadostovalo. Ako v Tong Shanu nastanejo nemiri, bode vsa železniška zveza severne Kitajske v nevarnosti. Ker podkralj ni dovolil tretjega posebnega vlaka v Peking, so naskočili inozemski vojaki vozove in so odpihali z lokomotivami, zbrana množica pa je pričela trgati tir. Vojaki so nato z bodali razgnali množico, in ko je podkralj dal konečno dovoljenje, pričel se je vlak s 500 možmi pomikati proti svojemu cilju. Na vlaku je bilo 350 nemških, 80 angleških in 70 francoskih vojakov.

Tu kroži vest, da je cesarica vdova pri ruskim poslanstvu v Pekingu iskala zavetja. Tudi se je baje v Taku iskrcalo 4000 Rusov z 20 topovi, kteri sedaj korakajo proti Pekingu. Pravijo tudi, da je Peking v plamenu, in da vlada tam velika zmešnjava.

Danes popoludne je odišel četrti vlak v Peking. Isti je peljal 213 Rusov z dvema topovoma in 62 mož francoskih vojakov, razun tega pa tudi provijant in jeden top za angleško vojaštvo Inozemci so sedaj v Tang Frangu, 40 milj od Petinga.

Iz naših novih kolonij.

Pio del Pilar vjet.

Manila, 9. junija. General Pio del Pilar, najvstrajnejši med filipinskimi vodji je pri Guadeloupe, šest milj iztočno od Manile padel v roke iz domačinov obstoječe policiji. Slednja je obstopila hišo, v kteri je bival general, ga vjela in pripeljala danes zjutraj v Manilo, kjer so ga takoj spoznali.

BODI previden na potovanju! Kupi tvoj parobrodni listek pri FR. SAKSERJU, 109 Greenwich St., ker ta te odpošlje s prvim dobrim parnikom, preskrbi ceno, dobro stanovanje in hrano. Ako kdo v New York dospe na kak kolodvor in se ne vé kam obrniti, naj gre na postaji k telefonu in nas pokliče 3795 CORTLAND in slovensko se z nami zmeni. Pri 15 centih, ktere dá za telefon prihrani dolarje!

Vojna med Boerci in Anglijo.

Boerci prete v ozadju.

London, 9. junija. General Forestier Walker je brzojavil vojnemu uradu iz Kapstadta: „Kelly Kenny poroča iz Bloemfonteina, da je v Rodevalu severno od Kroonstada 2000 mož močan oddelek Boercev, kteri imajo seboj šest topov, prerezal telegrafično zvezo. Poslal je v Kroonstad pomoč in tudi jaz sem poslal vojaštvo iz Kapkolonije."

Pretenje Robertsovi vezni črti v Oranje državi tu zelo vznemiruja. Tudi ni znano od kod je prišlo onih 2000 Borcev v Roodeval. Pravijo, da je ta oddelek prišel iz Standertona z namenom prerezati vezno črto Angležev. Navidezno smatrajo na mestu položaj zelo resnim, ker niso samo pomnožili posadko v Kroonstadu, ampak poslali tja vojake od zveznih črt v Kapkoloniji. Noodeval je oni kraj ob Rhenosteru, kjer je lord Roberts na svojem potu v Pretorijo prekoračil reko in je močno utrjena pozicija, severno od Kroonstada bode delal generalu Kelly Kenny še preglavico, ako ga bodo Burgherji nadlegovali in sicer tembolj, ker mu manjka konjice, s ktero bi zamogel pretiti umikajočim Bercem. Kakor videti bode vojska še dolgo trajala in predsednik Steijn zna v Oranje državi napraviti Angležem še mnogo sitnosti.

Vsled poročil iz Kapstadta imajo Boerci v Lydenburgu pokrajini baje samo še za kakih osem tednov živeža in streljiva, razun tega pa jim preti nevarnost tudi od Kafrov.

Bullerjeva izpoved.

London, 10. junija. Vojni urad je dobil danes od general sir Redvers Bullerja sledeči brzojav:

„Glavni stan, Natal, 10. junija. Apropos brzojav dne 8. junija smo se včeraj ustavili, da spravimo našo prtljago čez prelaz, kteri je zelo strm. Naletel sem na 2000 mož močnega sovražnika v zelo skrbno utrjeni poziciji, ktero je moral zapustiti le iz strahopetnosti. Umaknil se je 26 milj proti severozapadu. Kakor vidim so naše zgube večje, nego sem mislil."

Buller naznanja potem svoje zgube — dva mrtva in štirinajst ranjenih. V svojem prvem brzojavu je naznanil, da sploh ni imel nikake zgube.

Polk zgubljen.

London, 11. junija. General sir Frederick Forestier-Walker, poveljnik vezne črte v južni Afriki poroča o nesreči, ktera se je pripetila Angležem dne 7. junija pri Roodevalu, kjer so jim Boerci prerezali zvezo. Četrti bataljon Debyshire polka je bil razun 6 mož popolnoma uničen, to je dva častnika in petnajst mož je bilo usmrtenih, pet častnikov in dvainsedemdeset mož ranjenih in druzih petsto mož vjetih.

Kapstadt, 10. junija. Kelly-Keney poroča danes zjutraj iz Bloemfonteina, da je bil Methuen z večjim delom svoje divizije dne 8. junija v boju deset milj južno od Heilbrona tam kjer je stala Coloilleva brigada Highlanderjev. Methuen se je napotil dne 5. junija iz Lindleya s zadostnimi zalogami za sebe in Colville oskrbljen in pustil Pageta za varstvo mesta. Kelly Kenney je dal Knoxu povelje napasti prednje straže sovražnika, ker je mislil, da je moč Boercev pretirana. Sedaj je vse mirno. Od dne 6. junija je severno od Kroonstadta zveza petrgana.

Angleži bodo trpeli pomanjkanje.

London, 11. junija. Vsled pretrgane vezne črte lord Robertsa se bodo njegove operacije v Transvaalu za nekaj časa ustavile, in ako se mu ne posreči v sovražni deželi dobiti dober plen, bode njegovo moštvo kmalu trpelo pomanjkanje.

O premirju, kterega je sklenil general Buller, so dospela sedaj iz Pretorije natančneja poročila. Dne 2. junija ob 2. uri popoludne se je sešel Buller z še le 28 let starim generalom Christian Botho, bratom višjega poveljnika boerske armade, med Umquelo in Majuba Hill na prostoru, kjer so sklenili mir dne 4. marca 1881. Spremljali so ga general Clery in drugi častniki njegovega štaba. Resen in slavnosten pogovor je trajal pol ure. Buller je skušal Bothe prepričati, da je nadaljni upor brez koristi. Slednji je dal angleškemu generalu razumeti, da mu je znano, da so Angleži osvojili Johannesburg in Pretorijo, toda v Laings Necku imajo Burgherji še velike zaloge in zamorejo vstrajati še cel mesec, radi tega neče prevzeti odgovornosti za podajo. Konferenca se je zaključila s sporazumljenjem o tridnevnem premirju.

Pomanjkanje zveze.

London, 12. junija General Robertsova telegrafična zveza je še vedno prerezana. Niti od njega, niti od vojnih poročevalcev ni bilo danes slišati besedice. Napad Boercev na angleško zvezno črto, posebno pa ponesrečenje Derbyshire polka, ni vzbubilo tu nikakega prijaznega mišljenja. Edini, kteri o slednji nesreči poroča, je general Forester Walker.

Iz Pretorije se brzojavlja, da se 3500 vjetih Angležev zopet nahaja blizu svojih tovarišev. Boerci so odvedli samo 900 vjetnikov v Nooitgedacht kjer jih imajo v ograji pod prostim nebom. Vjetniki imajo odeje in dobe tudi zadostno hrane. Predsednik Krüger biva še vedno v Machadodorpu, kjer ga varuje 1000 Burgherjev. Zaloge vozijo iz Machadodorpa v Lydenburg kakor hitro je le mogoče Slednjega mesta ne utrjujejo.

Vojna sreča se mnenjuje.

London, 12. junija. Vojno ministerstvo objavlja sledeči brzojav general Bullerja: „Glavni stan v Natalu, 11. junija. Danes smo osvojili Almonds Neck. Sovražnika je bilo veliko število, kteri je imel tudi več topov. Upam, da so naše zgube kakih 100 mož."

Od Robertsa ni dospelo danes nič novic. V Oranje River koloniji kakor Oranje državo sedaj imenujejo so Boerci pri Roodevalu ob Rheno-to reki napadli Angleže, usmrtili 200 mož, 700 mož pa vjeli. Razun tega so vplenili Boerci velike množine streljiva in 1000 lyddit bomb. DeWet je vplenil 7000 uniform in odej, ktere so sežgali, ker jih niso mogli odpeljati. Krügerjevi pristaši v Machadadorpu trdijo, da so Angleži skušali s $75 000 podkupiti generala Louis Botha in Delaray, da bi izdala Boerce. Nadejajo se, da bodo tudi Krügerja, Steijna in DeWeta skušali podkupiti, da bi vojsko kolikor mogoče po ceni dokončali, toda to se jim ne bode posrečilo.

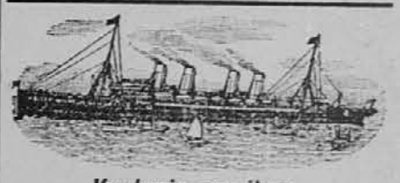

Kretanje parnikov.

V New York dospeli:

„St. Louis", 9. junija iz Southamptona s 706 potniki.
„Campania", 9. junija iz Liverpoola s 1052 potniki.
„Astoria", 9. junija iz Glazgova s 343 potniki.
„Georgia", 10. junija iz Genove s 606 potn.
„La Gascogne", 10. junija iz Havre s 693 potniki.
„Neustria", 11. junija iz Marseilles z 803 potniki.
„Kaiser Friedrich der Grosse", 12. junija iz Bremena s 1132 potniki.
„Batavia", 12. junija iz Hamburga z 868 potniki.
„Ethiopia", 12. junija iz Glasgowa z 260 potniki.
„Southwark", 12. junija iz Antwerpena z 902 potnika.
„Spaarndam", 12. junija iz Rotterdama z 648 potniki.

Dospeti imajo:

„Kaiserin Maria Theresia" iz Bremena.
„Ems" iz Genove.
„Teutonic" iz Liverpoola.
„Patricia" iz Hamburga.
„Auguste Victoria" iz Hamburga.
„La Champagne" iz Havre.
„Servia iz Liverpoola.

Odpljuli so:

„Lahn", 12. junija v Bremen.
„St. Louis", 13. junija v Southampton.
„Oceanic", 13. junija v Liverpool.
„Friesland", 13. junija v Antwerpen.

Odpljuli bodo.

„La Gascogne", 14. junija v Havre.
„Königin Louise", 14. junija v Bremen.
„Columbia", 14. junija v Hamburg.
„Palatia", 16. junija v Hamburg.
„Ems", 16. junija v Genovo.
„Spaarndam", 16. junija v Rotterdam.
„Campania", 16. junija v Liverpool.
„Kaiserin Maria Theresia", 19. junija v Bremen.
„Teutonia", 20. junija v Liverpool.
„Southwark", 20. junija v Antwerpen.
„La Champagne", 21. junija v Havre.
„Friedrich der Grosse", 21. junija v Bremen.
„Augusta Victoria", 21. junija v Hamburg.

Parniški listki so dobiti po izvirnih cenah pri FR. SAKSER & CO., 109 Greenwich St., New York.

Jugoslovanska Katoliška Jednota.

Sedež v ELY, MINNESOTA

URADNIKI:

Predsednik: Jožef Agnič, Box 266, Ely, Minnesota.
Podpredsednik: Josip Pezdirc, 1024 South 13th St., Omaha, Neb.;
I. tajnik: Ivan Govže, Box 105, Ely, Minnesota;
II. „ John Globokar, Box 302, Ely, Minnesota;
Blagajnik: Matija Agnič, Box 266, Ely, Minnesota.

PREGLEDOVALCI KNJIG:

John Habjan, Box 303, Ely, Minnesota;
John Prešiern, Box 286, Ely, Minnesota;
John Lovšin, Box 291. Ely, Minnesota.

Dopisi naj se blagovolijo pošiljati na I. tajnika Ivan Govžeta, Box 105, Ely, Minnesota.

Poziv.

Društva, ktera so v zvezi z Jugoslovansko Katol. Jednoto, sedaj v Ely, Minn., naj si blagovolijo izvoliti delegate za **glavno zborovanje dne 4., 5. in 6. julija v Ely, Minn.**, iste naj naznanijo prvemu tajniku Jugoslov. Katol. Jednote, da jih ta priobči v glasilu.

ELY, Minn., 14. aprila 1900. Ivan Govže, I. tajnik.

Društveno glasilo je „GLAS NARODA“.

Dopisi.

Cambridge, O., 11. junija.

Iz našega malega kraja nisem še bral dopisa v „Glas Naroda“, ker dosedaj najbrže še ni bilo nobenega Slovenca tukaj; sedaj prebivam tu z svojo družino in že pol leta prebiram ta list, ki se mi zelo dopade. Tukaj sti dve tovarni, jedna se imenuje Rolling Mill, druga pa Tin Mill; v prvi dela 600 do 700 delavcev, v drugej pa 500 do 600; dalje je tukaj še Chair Factory, opekarna in nekaj druzih malih tovarn. Jedna teh družb je kupila farmo in odmerila na lote ter teh napravila 200, vsak lot velja $144 in jih bodo lahko plačevali na mesečne obroke; na jednej teh lot stoji hiša s hlevom in drugimi poslopji in je vredno $2000. Kad r bodo vse prazne lote prodali, bodo srečkali za ono s hišo in gospodarskimi poslopji in oni srečni, kterega številka bode vlečena bode dobil za stonj. Lote merijo po aker, kadar bodo vse lote prodali, gradili bode tovarno (Steel Mill). Ako bi bilo kaj več naših rojakov tukaj, bi si lahko omislili svoje domačije, ker pri tem ni nobene sleparije. Farme se v tukajšnji okolici tudi lahko dobijo in to po ceni; kakih 10 premogokopov je v okolici, in je delo lahko dobiti v jednem ali drugem. Premog je visok 5 do 6 čevljev, zasluži se pa do $30 na štirinajst dni prav dobro izurjen premogar pa še več. Ako so kje naši rojaki bre dela, naj mi pišejo, za kakih 20 marljivih, poštenih rojakov lahko delo dobim. Pozdrav vsem rojakom.

Jakob Božič,
643 N. 2nd St., Cambridge, O.

Aurora, Ill., 4. junija

Gospod urednik, blagovolite sprejeti moj kratki dopis iz našega mesta, saj že dolgo časa ni bilo nič čitati iz našega kraja. Žal, da tudi sedaj nemam rojakom nič veselega poročati, pač pa žalostno vest, da je tukaj umrla blaga in poštovana gospa Ana Zmajč, soproga Ivana Zmajča, rojena je bila leta 1872 v Črnomlju na Dolenjskem; v Ameriko je prišla pred desetimi leti in bila poročena osem let. Pokojnica je bila mirna in zvesta soproga možu in pravi zgled srečnega zakona; bolehala je 20 mesecev, skozi jedno leto pa hude trpela, v tem času je večkrat prejela svete zakramente in se lep pripravila na smrt. Dne 26. maja ob 5. uri zjutraj je izdihnila svojo blago dušo in se preselila v večnost in pred neskončno pravično ga Sodnika, kteri jej bode gotovo milostiv. Pogreb je bil dne 28. maja; pokopal jo je Rev. Shmid z sv mašo, in imel jako lep govor; cerkev je bila zelo napolnjena in vsakomu so lepe besede govornika v srce segale. Blaga pokojnica zapušča žalujočega soproga in dve hčerke, na Kranjskem pa očeta, mater in tri sestre

Druzega novega nemam kaj poročati; rojakom toplo priporočam naš list „Glas Naroda“, kteremu želim obilo naročnikov in podpornikov. Frank Lokar.

Sv. Gregor na Kranjskem, 25. maja.

Slavnemu uradništvu „Glas Naroda“ v New Yorku.

Uljudno podpisani prosi, da sprejmete v predale svojega cenjenega lista naslednjo zahvalo: Po trudoljubivem prizadevanju rojakov Jerneja Pirnat in Urbana Modic darovali so za našo farno cerkev sv. Gregorija na Slemenih naslednji naši farani in sosedje v Clevelandu, O.: Urban Modic $3; Anton Modic, Anton Ogrinec in Anton Levstek po $2; Matija Levstek, Franc Modic, Janez Levstek, Blaž Modic, Janez Modic, Jernej Ponikvar, Matevž Levstek, Franc Adamič, Matija Malnar, Štefan Novak, Jernej Cvar, Janez Marolt, Frančiška Milavec, Anton Levstek, Anton Klavs, Mihael Urbas, † Jernej Pirnat, vsi po $1; Janez Bimšek, Janez Jelenec, Štefan Lovšin, Franc Ule, Jakob Jenc, vsi po 50 centov; Jože Zabukovec, Jakob Lovšin, Matevž Jenc, Franc Kolar, vsi po 25 centov. Vsem darovalcem, posebno pa nabiralcema moja in faranov prisrčna zahvala! Opravili smo za Vas sv. mašo in enc uro molitve in prosimo še vedno, da Vas Bog varuje nesreče telesne in dušne.

Frančišek Krumpestar,
župnik.

Drobnosti.

Iz Hibbinga, Minn., nam poroča rojak, da je tam obilo dela in je delo lahko dobiti, plača ali zaslužek je tudi dober.

John Malerič

* * *

V staro domovino so se podali: Ana Kushman iz Kankakee, Ill., v Mokronog; Štefan Brozovich iz Calumeta, Mich., v Grosuplje; Anton Pibernik, Frank Muhvič, Matija Benčina vsi iz Shreeveporta, La., v Čabar; John Jevnikar iz La Salle, Ill., v Kostanjevico; Marka Nemanič iz Braddocka, Pa., v Metliko; Frank Košmerlj in Andrej Nikolič iz Rulville, Miss., v Travnik; Frank Anžlohar iz Rulville, Miss., v Ravne.

Dalje je minolo sredo dospelo v New York petero rojakov iz Pueble, Colo., in tudi tam kupili parobrodne listke; ladija je bila prepolna in zaostali so ter čakajo do četrtka, ko zopet odpljuje francoski parnik: tudi nam so vrnili moža, ali odpeljal se je še oni dan na Bremen in ni mu bilo treba čakati; francoska družba pa ni hotela nič vedeti o povrnenju denarja, ker so bili listki kupljeni na zapadu, pač pa plačala po $5 25 za hrano vsakomu za teden dni, to pa ne zadostuje in je treba dokladati in še je človek nejevoljen teden dni čakati. Zato nemoremo dovolj toplo priporočati, da naj rojaki na zapadu in druzih krajih pri FR. SAKSERJU, 109 Greenwich St., New York listke kupijo, ker ta jih lahko takoj z drugim parnikom odpošle ker je oficijelni zastopnik raznih družb ljudje hranijo novce in brzo odpotujejo.

* * *

Treščilo je 25. maja ob ½2 v Hrušici pri Ljubljani v šolsko poslopje. Švigala je strela po veži, kuhinji, shrambi in v šolski sobi. Zid je okrušen pri petih oknih in drugod na dvanajstih krajih. Šolskih otrok in žensk, ki so prišle zarad birme, je bilo čez 90 v šolski sobi; a hvala Bogu, se ni nobenemu nič hudega zgodilo. Sama učiteljeva hčer je v kuhinji omamljena padla, in po nogah občutila bolečine, vendar ji je kmalu boljši bilo. Eno žensko so tudi roke precej bolele, pa tudi tej je kmalu odleglo.

* * *

Štrajk v Vevčah. Vodstvo vevške papirnice postopa s kruto brezobzirnostjo proti štrajkujočim delavcem. Tirjatve delavcev so sicer pretirane ali potem obravnav bi se gotovo doseglo porazumljenje. In vevška papirnica bi bila toliko bolj dolžna, pogajati se z delavci, ker je delavce dolgo let neusmiljeno zatirala. Manipulacije s kuverti á 1 kr., z bolniško blagajno, ki sedem let ni imela obč. zbora — kje pa je bila drž. oblast? — in druge so bile pač take, da je štrajk gotovo razumljiv in bi bilo torej na mestu pogajanje z delavci in dobrohotno njihovih zahtev. Toda ošabna vevška gospoda ni pri tem štrajku nič druzega pokazala, kakor najskrajnejši napuh. Pač! Še nekaj je ta gospoda pokazala. Da ne zna samo delavcev zatirati, nego da jih zna tudi spravljati ob dober glas. Tovarna zahteva, da se morajo delavci brezpogojno podvreči. 23. maja so delavce izplačevali. Vsakemu se pravi, če se brezpogojno ne vrne na delo, da je stalno odpuščen. V varstvo uradništva je 120 mož vojaštva v Vevčah. Tovarna hoče najeti tujih delavcev, brščas Nemcev s Štajerskega. To bo seveda prebivalstvo do skrajnosti razburilo in nihče ne more reči, kaj se v tem slučaju zgodi.

* * *

Nezgode. Ogenj je upepelil 22. maja mlin Mihaelu Bürgerju v Št. Vidu pri Brdu. Ker je bilo poslopje že staro in s slamo krito, se je ogenj tako hitro širil, da ni bilo takoj na lice pogorišča prihitelemu lukoviškemu ognjegasnemu društvu mogoče kaj rešiti. Zgorel je mlinarjev 6letni deček in več prešičev. Sumi se, da je zgoreli otrok, igral se z žveplenkami, zanetil ogenj, kateri je njemu in staršem postal tako osedepoln. — 16. maja pa je v Raholčah utonil v mali kapnici tik hiše otrok zidarju Fr. Tekavcu.

* * *

Državno podporo v znesku 500 kron je poljedelsko ministerstvo dovolilo kmetijski podružnici v Zagorju na Pivki v svrho naprave drevesnice.

* * *

Sezona v Dolenjih Toplicah se je začela, in je letos pričakovati posebno veliko gostov, ker se je kopališče prenovilo in moderniziralo. Že sedaj je nad 20 gostov v Toplicah. Razen termalnih vrelcev imajo bolniki na razpolaganje tudi gorke in mrzle kopele v kadeh, kakor tudi blatne kopeli. Park je krasen in sta tako zdravniško kakor kopališko poslopje jako praktiško prirejeni.

„Slov. Narod.“

* * *

Ponarejeni vinarji krožijo po Ljubljani. 21. maja je nekdo izdal takega v neki gostilni. Dobil ga je od neke tuje, neznane ženske.

* * *

Zverski čin vojakov. „Karlovški Glasnik“ poroča: V nedeljo 13 maja ob 8. zvečer se je šetal neki karlovški gospod s svojo mlado gospo na promenadi okoli Karlovca. Na poti proti vojaški bolnišnici, sta ju srečala dva vojaka Jelačičevega polka ter začela najnesramnejše stakirati gospo. Soprog je hotel ženo braniti, a vojaka sta ga bila s pestmi in suvala z nogo. Videvši, da je preslab, je tekel gospod v novo vojašnico po stražo, a ondi so mu rekli — pač čudno! — naj gre na glavno stražo v drugo vojašnico. Gospod je tekel tudi tja in se vrnil s stražo, — žal, prepozno. Vojaka sta bila med tem gospo odnesla na travnike ter jo ondi posilila. Ta slučaj je zbudil silno razburjenost v vseh slojih. Gospe se ne upajo na promenado in vojakov se boji vsaka ženska že od daleč. Bajé so krivca že dobili. Nedvomno zaslužita najostrejšo kazen. Naravnost neumevno pa je postopanje straže v novi vojašnici, ki bi bilo gospo prav lahko rešila, a je poslala gospoda brez pomoči dalje.

* * *

Strela. „Kurjer Lwowski“ poroča iz Podhajca, da je udarila strela v ondotno grško-katoliško cerkev, ko se je vršila cerkvena slavnost. Strela je ranila jako nevarno 22 oseb.

* * *

Koliko stane obisk pariške razstave? Nekdo je izračunil, da stane obisk vseh oddelkov in vseh naj različnejših zanimivostij na pariški razstavi 1200 frankov. Toliko bi bilo treba plačati vstopnine, ako bi si hotel kdo ogledati vse. Samo privatna podjetja so investirala okoli 60 milijonov frankov. Da so prebarvali Eifflov stolp, je bilo treba plačati 5 100.000 frankov. Porabili so pa 70.000 klg. barve. Manege Férique stane milijon, panorama Rim prav toliko. Stari Pariz 850.000, Atene 1.500 000 gledališče „Columbia“ 1 600 000. Vezuv v Parizu milijon, hipodrom 3 milijone, cirkus Palace 1.600.000, razni restavranti 2 milijona, velikanski globus 1.500.000, švicarska vas 3.000.000, panorama „Potovanje okoli sveta“ 2 milijona, Benetke milijon, palača kostumov 2 milijona, palaca ženske 600.000, plesna palača 750 000, razne panoin diorame 3 500.000, veliko kolo 4 milijone, morska palača milijon, cesta v Kairo 1.500 000 in panorama pomorske bitke 1 milijon frankov. — To pa so le glavne zanimivosti. Kdor si hoče torej dobro in natanko ogledati svetovno razstavo v Parizu, naj vzame seboj drobiža, — a precej!

* * *

O revoluciji na Bolgarskem — Četudi bolgarska vlada strogo pazi na vso korespondenco, katera se tiče najnovejših dogodkov na Bolgarskem, vendar evropski tisk precej obširno poroča o uporih v Bolgariji. Vidite je na celem gibanju nekaj posebnega, kar nas spominja na leta 1875, 76., 77, 78. V „Somost.“ je čitati par slučajev, ki so resen opomin za evropski mir. V okraju Trstenik je na nogah uporuikov okoli 30 000, ki so minuli teden porušili železnico Ruščuk-Trnovo in se nedaleč od vasi Trstenik utaborili. Proti njim je bilo s prvo poslanih 3 000 mož vojske, potem še 6.000. Boj je bil zelo krvav. Palo je 250 kmetov.... Upor se širi po celi severovshodni Bulgariji. Ljudstvo trdno veruje, da pride ruski car ter ga reši zatiralcev. „Soča.“

* * *

Raznotero. — V Milni na otoku Braču je nastal dne 26. maja velik požar, kteri je udušilo šele moštvo vojne ladije „Najade“, ki je bila v bližini. — Občni zbor družbe sv Cirila in Metoda za Istro se bo vršil dne 31. t. m. v prostorih društva „Zora“ v Opatiji.

Listnica uredništva.

Rojakom odpošljemo sedaj za $20.42 100 kron avstr. veljave, pri dejati je še 20 centov za poštnino ker mora biti denarna pošiljatev registrirana.

Kje je?

MARTIN KAPSH iz Kovače vasi, občina Stari trg; njegova brata Jože in Mike bi rada zvedela za njegov naslov: Mike Kapsh, Colorado Springs, Colo. (16. jn.)

KJE JE?

FRANC MIHELČIČ, po domače Kovačev, doma iz Brejsta, fara Ig, okraj Ljubljana; njegov brat bi rad zvedel za njegov naslov in prosi rojake, da bi mu ga blagovolili naznaniti: Martin Mihelčič, 501 E. 3rd St., Anaconda, Mont.

Ali si gluh?

Vsak, kdor je gluh ali slabo sliši se sedaj lahko ozdravi z našo novo iznajdbo, samo gluho rojeni se ne dajo ozdraviti. Brenčanje v ušesih takoj preneha. Popiši tvojo bolezen. Preiskava in sovet brezplačno. Lahko se ozdraviš sam doma z malimi stroški.

Dr. Dalton's Aural Institute,
596 La Salle Ave., Chicago, Ill.

RED STAR LINE

(prekmorska parobrodna družba „Rudeča zvezda“)

vozi naravnost iz **NEW YORKA V ANTWERPEN**
PHILADELPHIE V ANTWERPEN

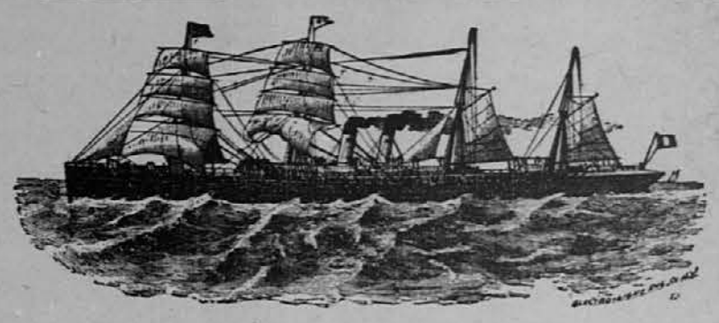

prevaža potnike z **slovečimi poštnimi parniki:**

„VATERLAND“, na dva vijaka, (se gradi). . . . . 12000 ton.
„ZEELAND“, na dva vijaka, 12000 ton.
„KENSINGTON“, na dva vijaka, 8669 ton.
„SOUTHWARK“, na dva vijaka, 8607 ton.
„FRIESLAND“, ... 7116 ton.
„WESTERNLAND“, ... 5736 ton.
„NOORDLAND“, ... 5712 ton.

Pri cenah za medkrovje so vpoštete **vse potrebščine, dobra hrana, najboljša postrežba.**

Pot čez Antwerpen je jedna najkrajših in najprijetnejših za potnike **iz** ali **v Avstrijo:** na Kranjsko, Štajersko, Koroško, Primorje, Hrvatsko, Dalmacijo in druge dele Avstrije.

Iz NEW YORKA odpljujejo parniki vsako sredo opoludne od pomola št. 14, ob vznožju Fulton St. — Iz PHILADELPHIJE vsako drugo sredo od pomola ob vznožju Washington St.

Glede vprašanj ali kupovanja vožnjih listkov se je obrniti na:

International Navigation Company

73 Broadway, NEW YORK — 43 La Salle St., CHICAGO. — 30 Montgomery St., SAN FRANCISCO. — Third & Pine St., ST. LOUIS, ali na njene zastopnike.

Zastopnik te družbe je tudi FR. SAKSER.

HOLLAND-AMERICA LINE

(HOLLAND AMERIŠKA ČRTA)

vozi kraljevo nizozemsko in pošto Zjedinjenih držav med

New Yorkom in Rotterdamom preko Boulogne-Sur-Mer.

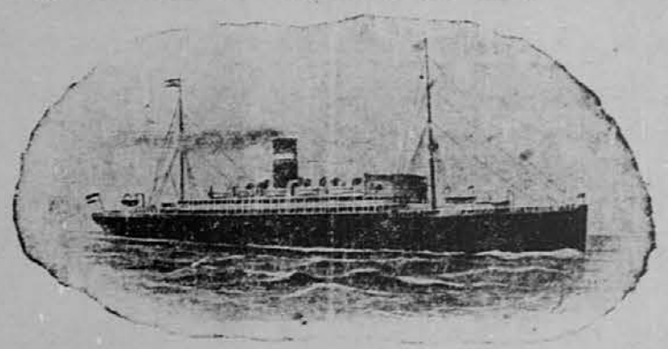

POTSDAM, parnik z dvojnim vijakom, 12500 ton.
STATENDAM, parnik z dvojnim vijakom, 10500 ton.
ROTTERDAM, parnik z dvojnim vijakom, 8300 ton.
Parniki: MAASDAM, SPAARNDAM in WEREKENDAM.

Najcenejša vožnja do ali od vseh krajev južne Avstrije.

Radi cene glej na posebej objavljenih listinah.

Parobrodna črta ima svoje pisarnev

Trstu, št. 7 Prosta luka — Inomostu, 3 Rudolfstrasse
Dunaju, I. Kolowratring 10. — Brnu, 21 Krona.

Parniki odpljujejo:
Iz ROTTERDAMA vsak četrtek in iz NEW YORKA vsako soboto ob 10. uri zjutraj.

Holland ameriška črta

39 Broadway, NEW YORK. 86 La Salle St., CHICAGO, Ill.

Zastopnik te družbe je tudi FR. SAKSER, 109 Greenwich St., New York.

Kje je?

FRANK MAROLT, star kakih 23 let, doma iz Velikih Laše štev. 65, pred jednim mesecem je prišel iz Sparte, Minn., in moral od tam pobegniti; tukaj je ravno tako naredil, ostal dolžan na hrani in stanovanju in od vsakega vzel kar je dobil; meni pa je iz kovčeka vzel $20, zato opozarjam rojake na tega ptička, da se jim enako ne zgodi. Naslov od tega nepoštenoviča bi rad zvedel: Jakob Loushe, 105 Harrison Ave., Leadville, Colo.

Slovencem in **Hrvatom** naznanjam, da sem odprl

Miners Exchange Saloon,

700 E. Cooper Av., Aspen, Colo.

V njem točim izvrstno pivo Denver Milwaukee, od te pivarne sem tudi agent, dalje vsakovrstne žgane pijače, fine smodke, dobiti so dobra jedila in prenočišče.

V obilen obisk se priporočam

(1. il.) MAT. MAUTZ, lastnik.

Slovenci in Hrvatje na Ely, Minn.!

najcenejše

mozke obleke, obuvala

in druge stvari dobite pri

Markotu Zoretiču,
Ely, Minn.

Rojaki podpirajte raje rojaka nego tujca, saj g. Zoretič je naše gore list.

Palace Meat Market,

Jos. Asselin, Prop.,
337 Fifth St. - Calumet - Mich.

Med postom so pri meni dobiti **vsake vrste sveže, nasoljene in prekajene ribe,** od 6 centov naprej. **Polenovka** (stokš) po 15 cent. funt.

Za **velikoročne praznike** pa kupite pri meni **prekajeno meso.**

Naša posebnost so

kranjske klobase.

Posebno pozornost bodem dajal Slovencem!

Podpisani se priporočam vsem Slovencem in Hrvatom v Omahi in okolici, da obiščejo prvi slovenski

SALOON,

1024 South 13. St., Omaha, Neb.

Vedno sem pripravljen vsakomu dobro postreči z dobro pijačo, finim whiskeyem in izvrstnimi smodkami. Tudi imam lepo urejena prenočišča; ako kdo sem pride in ne vê kam, naj se le pri meni oglasi, in zadovoljen bode z vsem. Moj saloon je le tri bloke od postaje (dipe).

JOSEPH PEZDIRTZ,
1024 South 13. St., Omaha, Neb.

NIKAKOR ni pretirano, ako pravimo, da pošlje FR. SAKSER, 109 Greenwich St., New York Slovencem in Hrvatom sleherni teden po 40.000 do 50 000 kron v staro domovino, in to zato ker to najceneje, najbolj vestno in najhitreje opravi.

Listek.

Povestnik v sili.

(Novelica. Spisala Pavlina Pajkova.)

Premoženje, ki je znašalo blizu eden milijon in je bilo lastno ravno umrlej devetdesetletnej grofici Veroniki, razdelilo se je med dve rodbini obožanih plemičev, kojih roditelji so bili daljni sorodniki pokojnej grofici. Veličastna stara grajščina, najlepša med mnogimi posestvi pokojnice, ni imela že več kot trideset let drugih stanovnikov kakor stare, do slednjega časa še krepke skope grofice Veronike in pa njene tihe družine, obstoječe iz samih starih ljudij. Temnogosti gaji in pa krasni vrti, ki so obdajali ponosni grad, bili so brez sprehajalcev in uživalcev. Drobni skakljajóči ptički so edini uživali prijetni hlad senčnatih bukev in kostanjev; mnogobarvni metuljčki pa so bili edini občudovalci dišečih žlahtnih cvetic.

Sedaj pa je bilo drugače. Že mesec dni je stari tihi grad kakor pomlajen po živahnem življenji, ktero drví med njegovim zidovjem. Glasno, veselo govorjenje je prekričalo ptičje petje v gaji. Cvetice niso negledane venele na svojih steblih, temveč v krasne šopke vezane, lišpale so z bogatim pohištvom ozalšane sobane po gradu, ali pa služile v kratkočasno zabavo brezskrbnej mladini, ki se je skoro céli dan mudila na prostem.

Bil je vroč poletni popoldan. Solnce je pripekalo izza sivih oblakov, in nepreneslјiva soparica je polnila zrak. Tiho je bilo pod drevjem okoli grajščine; kar je živelo, pobegnolo je v hladne prostore grajskega zidovja.

V velikej dvorani pri tleh, ki je imela umetno izdelan kamneni tlak, vladal je prijeten hlad in polmrak. Ta pa je prihajal od tod, ker so bila okna od zvunanje strani popolnoma z bršljanom in divjo lozo prerastena.

V tej idylličnej dvorani je bila takrat zbrana družba mladih ljudij. Več gospodičen v lahkih oblekah je leno slonelo po naslonjačih, držé knjige ali majhna ročna dela v rokak. Ali videlo se je, da jih niti delo niti čitanje nič kaj posebno ne veseli.

Več mladenčev različne starosti je bilo med njimi. Ta je sedel na konci mize in počasi pušil dragocено smodko. Drugi je jahal na stolu ali slonel na naslonjalu, navidezno zamaknen v časopis. Oni se je zopet udal zdehanju in čital iz knjige.

Rejen lovski pes pa je ležal pod mizo z na pol zaprtimi očmi in leno lovil muhe, ki so ga nadlegovale.

Krasni ptičnik z različnimi ptički pa so stali na posameznih okroglih mizicah polek oken, in njih skakljanje je bilo edino, kar je motilo takratno tihoto. Ptiči pa niso prepevali; saj so tudi oni, kakor mlada družba, čutili klavernost, ki navadno prevzame človeka o velikej vročini.

Gospodične in gospodiči so bili bratje in sestre, bratranci in sestrične; vsi srečni dediči bogate nepoznane pratete grofice Veronike. Uživali so za nekaj dnij v lastnej grajščini poletni hlad in slast bogatega, brezskrbnega življenja.

„Bodi tako prijazen in obrni se drugam, brtranec Spiridijon; tvoj dim me hoče zadušiti," oglasi se zdaj ena izmed gospodičen in maha z batistnim prtičem po dimu, da bi ga odgnala.

Besede so veljale mladenču v njenej bližini sedečemu, ki jej je poredno puhal dim v obraz.

„Hvala Bogu, da se je nekdo oglasil," odgovori omenjeni mladeneč odloživši časopis, kterega je čital, in odmaknivši se nekoliko od sestrične. „Takó smo tihi, kakor v cerkvi."

„Ah, kako je vroče," vzdihuje nekdo v drugem kotu dvorane. „Nič ne morem čitati; vročina me muči."

„Jaz tudi ne morem čitati; tudi mene muči vročina," odgovarjajo posamezni glasovi.

„Najrajši bi danes céli v kopeli sedel," opazuje drug mladeneč in si odpenja zavratnik.

„Koliko je ura?" poprašuje druga izmed gospodičen.

„Pol treh," bil je odgovor.

„Bog! in pred petimi ni danes niti misliti, da se dá iti izpod streheº, pritoži se nekdo v družbi.

„Še dve in pol uri dolgega časa! Hvala, grem rajši spavat," tarnja drugi.

„Vi gospodiči ste pa kaj malo galantni," opomni gospodična, ki je ves čas čitala neki illustrovan časopis. „Vas je petero in nas ženskih četvero. Ali nas rés ne znate dve in pol ure kratkočasiti? Na vsakega pride pol ure, nič več. Med vami so eden jurist, eden filolog, eden častnik, eden doktor pravde —" tú umolkne, a potem poprašuje precej poredno lepega mladenča, o kterem je vedela, da ni nikdar maral za mathematiko in za klassike, in da se ima on le nepričakovanej dedščini zahvaliti, da ni postal trgovski pomočnik, — „in ti, kaj si pa ti, Evstahij?"

„Kaj sem jaz? — Kaj sem jaz?" mrmra Evstahij v zadregi in malo zarudi. „Zdaj imam čast biti to, kar ste Vi drugi vsi: solastnik te grajščine in —"

Glasen smeh vseh pričujočih mu pretrga besedo. — — —

„Teodozij, dobri naš stari Teodozij, nebesa sama so Vas sèm poslala. Sédite k nam in nam pomagajte prebavljati ta dolgočasni popoldan."

Takó se nenadoma oglasi iz vseh grl, ko se dveri odpró in v dvorano stopi prileten gospod.

Teodozij, mož kakih petinšestdesetih let, dolge sive brade in dolgih sivih las, prijaznega obraza, živahnih očij in gladkega lica, tako da je kazal mnogo let manj, nego jih je imel, bil je že nad štirideset let grajščinski oskrbnik. Njega edinega so obdržali dediči izmed vse družine pokojne grofice. Njegova dolgoletna zvestoba in udanost do rajnke jako sitne grajščakinje, njegova poštenost, natančnost in razumnost v oskrbljevanji grajščinskih posestev in denarnice, vse to je bila njegova najboljša priporočba. Ostal je tudi pod novimi gospodarji v prejšnjej službi.

(Dalje prihodnjič.)

Smešnice.

Dva uzroka. A.: „Zakaj pa ne pozdraviš Kosmača?" — B.: „Prvič je bil tri leta zaprt in drugič ima še od mene dobiti 3 gold.!"

Na vežališču. Korporal (rekrutu): „Samo roge Vam še manjkajo in velblod bi bil gotov!"

Postopanje. Kukec: „Kaj pa delate prav za prav ves dan?" — Lukec: „Dopoludne grem na sprehod, popoludne pa po navadi napravim kak izlet."

Vedno čist. Gost: „K vragu natakar, Vi ste palec v mojo juho namočili!" — Natakar: „O to nič ne dene, saj sem si itak nameraval roke umiti?"

Uzoren hišnik. „Zakaj pa moram že zopet več najemščine plačati? To pač ni primerna zahteva?" — „Tako? Vi pač mislite, da ne vem, da so Vam plačo zvišali?"

Profesorjeva modrost. Slušatelj: „Proti tej bolezni je rabiti le troje sredstev; prvo ni nikjer dobiti, drugo nemore nobeden človek prenašati, tretje pa nič ne pomaga!"

Dobro uporabil. Prvi vnuk: „Ali že veš Lojze, da je strica Karola zadnjič spomin popolnoma zapustil?" — Drugi vnuk (častnik): „Tem bolje! Potem boden dobrega moža še danes sto goldinarjev na posodo prosil!"

Pomislek. Jetničar: „Natakar ste toraj po poklicu.... potem bodete kaznjencem delili jed". — Kaznjenec (v zadregi): „Žal, da nemam fraka, gospod jetničar."

Nepremišljeno. Stotnik (zapovednik sotnije skakaje pred vrsto in opazi, da nek vojak ne najde svojega prostora): „Kaj pa še ta osel pred vrsto skače?"

Vina na prodaj.

Dobra rudeča in črna vina po 40 do 55 centov galona s posodo vred.
Dobra bela vina po 55 do 65 centov galona s posodo vred.

Z naročilom naj vsakdo pošlje tudi novce ali Money Order.

NIK. RADOVICH,
702 Vermont Street.,
San Francisco, Cal.

Josip Losar v East Helena, Mont.

priporoča svoje

grocerijsko blago

kakor tudi OBLEKO, OBUVALA za možke, ženske in otroke. Dalje: VINO, FINE SMODKE in ŽGANJE in KUHINJSKO OPRAVO. Vse prodajam po najnižji ceni.

Izvrstne viržinke

kakoršnih dosedaj še ni nihče v Ameriki izdeloval, izdeluje sedaj

Leonard Puh,
404 W. 17 St. - CHICAGO, ILL.

Poskusite jih in prepričali se bodete, da za tako nizko ceno niste še nikdar kadili boljših smodk. Te viržinke so ravno tako izdelane kakor jih izdelujejo v Ljubljani v tobačni tovarni.

Naročila po pošti se nemudoma izvršujejo.

Francoska parobrodna družba
Compagnie Générale Transatlantique.

Direktna črta do HAVRE - PARIS ŠVICO - INNSBRUK (Avstria).

Parniki odpljujejo od sedaj naprej vedno ob četrtkih ob 10 uri dopoludne.

Parniki odpljujejo iz pristanišča štv. 42 North River, ob Morton Street:

La Gascogne	14. juni	1900.
La Champagne	21. „	1900.
L'Aquitaine	28. „	1900.
La Touraine	5. julija	1900.
La Lorraine	12. „	1900.
La Bretagne	19. „	1900
La Champagne	26. „	1900.

Novi brzoparnik na dva vijaka „La Lorraine" odpluje prvič iz New Yorka 12. julija t. l.

Glavna agencija: 32 BROADWAY, NEW YORK

Kje je?

MARTIN MUŠIČ, doma iz Dragovanje vasi, okraj ruomelj, pred petimi leti je bil pri podpisanem na hrani in mi ostal dolžan $67 86 to ga priporoča kot dobrega rojaka

Josip Smuk,
Box284, Ely, Minn., St. Lous, Co.

Slovenske knjige.

Ker imam sedaj zopet **popolno zalogo knjig** raznih založnikov in so zaznamenovane v mojem ceniku in še mnogo novih, se priporočam cenjenim rojakom za daljna naročila. Cenik pošljem poštnine prosto.

Dalje prodajam tudi **ŽEPNE URE in VERIŽICE itd.** po zelo nizkih cenah. Denar naj si mi blagovoli naprej poslati, male zneske se lahko pošlje v poštnih znamkah.

MATH. POGORELC,
5102 Butler Street,
Pittsburg, Pa.

Otvorjenje.

Podpisani priporočam Slovencem v La Salle, Ill., in okolici svoj

saloon,

kterega odprem dne 1. maja t. l. v obilen obisk. Vedno bodem točil **izvrstno sveže pivo, fino doma napravljeno vino, dober Whiskey** in druge **likere,** ter prodajal **dobre smodke.** Slovenci, obiščite me pogosto.

S spoštovanjem

MATH. KOMP,
1003 Main St., La Salle, Ill.

ALI pošiljaš cenjeni čitalec tvoje v staro domovino namenjene novce po FR. SAKSER, 109 Greenwich St., New York? Ta pošilja najceneje, najhitreje in najzanesljiveje!

GRAHEK IN SUNICH,

CALUMET, - - - - Michigan,

priporočata rojakom svojo

grocerijo,

v kterej prodajata vedno vse sveže blago po najnižjih cenah.

Tudi pošiljata denarje v **staro domovino** in rojakom preskrbita **potne listke.**

V obilen obisk se priporočata

J. GRAHEK in M. SUNICH,
CALUMET, Mich.

KNAUTH, NACHOD & KUEHNE

No. 11 William Street.

Prodaja in pošilja na vse dele sveta denarne nakaznice, menjice, in dolžna pisma.

Izterjuje in izterjuje zapuščine in dolgove.

Slovanskega naroda sin glasoviti in proslavljeni zdravnik

Dr. G. IVAN POHEK,

sedaj nastanjeni zdravnik na So. East Cor. 10th & Walnut Str., in N. W. Central & Park St., Kansas City, U. S. A.

Bivši predsednik velikega nemškega vseučilišča ter predsednik zdravniškega društva in jeden najpriljubljenejših zdravnikov zaradi svojih zmožnostij pri tamošnjem ljudstvu.

DR. G. IVAN POHEK

se priporoča slovenskemu občinstvu za zdravljenje vsakovrstnih notranjih kakor tudi vnanjih boleznij.

Dr. G. Ivan Pohek se je pokazal izredno nadarjenega v zdravljenju žensk in otrok; v tem je nesegljiv.

— VSI ONI —

kateri nemorejo osebno priti, naj opišejo natanko svojo bolezen, koliko je stara bolezen, in on dopošlje zdravilo in navod kako se zdraviti. V slučaju, da vidi, da je bolezen neozdravljiva, pove to dotični osebi, ker neče, da bi kdo trošil po nepotrebnem svoj krvavo zasluženi denar.

Kaj govorijo ljudje, kateri so bili ozdravljeni od dr. G. I. POHEKA: VSAKEMU KATEREMU PRIDE V ROKE.

Cenjeni zdravnik: — Oslobodili ste me iz hude bolezni in lepo se Vam zahvalim. Živeli še dolga leta za pomoč vseh rojakov, kateri se na Vas obrnejo.
J. LAVRIČ, Joliet, Ill.

Spoštovani gospod: — Osvedočil sem se, da Vaš svet in zdravila pomagajo vsem, kateri se na Vas obrnejo. Nimam besed, s katerimi bi se Vam mogel dosti zahvaliti za ozdravljenje revmatizma, na katerem sem trpel 20 let. Velika Vam hvala.
L. GLAVINIČ, Lead City, S. D.

Spoštovani gospod:— Trpel sem več let na notrajni bolezni, tako, da nisem več mogel delati, da bi kaj zaslužil. Kadar sem pa vzel Vaša zdravila, sem bil zdrav za kratek čas. Mnoga in mnoga Vam hvala.
M. BANDULA, Omaha, Nebraska.

Dragi dr. Pohek: — Imel sem dosti zdravnikov v moji težki bolezni in potrošil sem dosti denarja, pa vse brez pomoči, trpel sem dolgo časa na naduhi (Asthma) in Vi ste me dobro ozdravili, za to sem Vam dolžan največjo hvalo.
P. GOLDAŠIČ, Kansas City, Kans.

Dragi dr. Pohek: — Naznanjam Vam, da je moja žena sedaj hvala Bogu in Vaši pomoči povsem zdrava in vesela. Mnogo se Vam zahvaljujemo. Ako bi jaz siromak preje vedel, ne bi bil brez koristi potrošil $60 za amerikanske zdravnike. — Kadar bodem kaj potreboval, vem se na koga obrniti. S spoštovanjem Vaš
M. LESIČ, Moyer, Pa.

Svedočim, da poznam dr. G. J. Poheka več kakor 15 let, bil je moj domači zdravnik; priporočam ga za najboljšega zdravnika v Ameriki. PETER ASMUSEN, Wamego, Kas.

Kaj pravi Hon. GEO. TROUT, predsednik banke of Kansas, v Wamego, o zdravniških sposobnostih dr. Poheka in njegovega društvenega in financijelnega stanja: „Dr. Pohek brez vsake sumnje je jeden najboljših zdravnikov v Ameriki; on je storil za mene več nego kdo drugi v moji bolezni." Poznam ga dolgo časa in priporočam. GEO. TROUT, Wamego, Kas.

Gosp. zdravnik Pohek! Od kar sem pričel jemati Vaša zdravila, počutim se veliko boljše in vidim, da bodem brzo popolnoma zdrav. Vaš
N. BARAČ, Roslyn, N. D.

Spoštovani gospod: Bil bi Vam pisal preje, pa sem čakal, ako mi če biti boljše: sedaj pa Vam naznanjam z zadovoljstvom, da so mi Vaša zdravila pomogla in sem popolnoma zdrava.
ŠTEFAN PETRAŠEK, Frugality, Pa.

NASVETE DAJE ZASTONJ!

Ne pozabite priloži znamko za 2 ct. za odgovor. Vsa pisma naslovite na:

DR. G. IVAN POHEK,
Post Office Boxes 553 & 563 **KANSAS CITY, MO. U. S.**

V srecni hiši ljubijo godbo.

Glasovir za $500 ali orglje za $250 si le malokdo od nas more omisliti, še manj pa igrati nanj. Domačo godbeno skrinjico pa, ktera nadomestuje oboje, si lahko omisli vsakdo. Z njo zamore vsakdo pravilno igrati razne komade. Godba je urejena na valjčkih z jeklenimi iglami — ne papir, nič kar bi se izrabilo. Ima lepe glasne glasove kakor orglje. Igra vse znane napeve in razveseljuje stare, bolne in otožne. Zabava druščine z najboljšimi valčki, polkami, četvorkami itd. Daje godbo petja najnovejših priljubljenih pesem. Popolno razveseljevanje in zabava za otroke. Z njo lahko igraš nad 1000 komadov, ktere si izbereš. Popolno, čudezno glasbeno orodje. Na tisoče spričeval od zadovoljnih kupcev

„Veliko boljše nego smo se nadejali", tako pravijo. To ni igrača. Tehta s zabojem vred 16 funtov. Lepa godbena skrinjica velja samo $6 00. Isto Vam pošljemo po sprejemu $3·00 po ekspresu. Agentje zaslužijo denar, ker se lahko proda. Pošljite 2 ct znamko za cenik itd. **Standard Mfg. Co.,** 45 Vesey St., New York, P. O. Box 2853. Dept. Gl. N.

FRANC ČUDEN,

trgovina z urami, srebrnino in zlatenino

LJUBLJANA Glavni trg (naspr. rotovža) **LJUBLJANA**

Priporočam rojakom svojo povsodi znano, bogato zalogo vsakovrstnih švicarskih stenskih in žepnih ur, verižic, uhanov in drugih zlatih in srebrnih **predmetov po najnižjih cenah.**

Pri naročilih naj se denar naprej pošlje in **eden gold.** več za poštnino.

Ceniki pošiljajo se zastonj poštnine prosto.

Kareš in Stocki

Bremen Bahnhofgasse štv 29 **Bremen.**

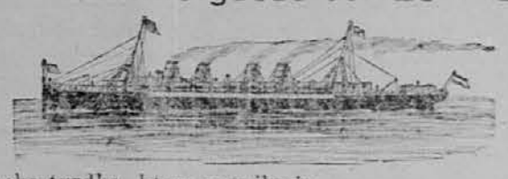

jedina slovanska tvrdka, ktera potnike iz

Bremena v Ameriko

samo z **brzimi** in **poštnimi parniki** po zmernih **cenah** odpremljuje.

Vožnja čez morje traja samo 5 do 6 dnij.

Slovenci in Hrvatje ne opuščajte pri Vašem potovanju v Evropo se oglasiti dospevši v Bremen v našej pisarni, kjer si denar najbolje zmenjati zamorete, ter bodete na najboljši način v domovino odpravljeni. Ako bi Vaši sorodniki ali znanci radi k Vam v Ameriko potovali, tedaj jim pišite, da naj se samo na nas obrnejo; pri nas bodo dobro poučeni, kaj amerikanska postava zahteva, da ne bodejo vrnjeni in s tem denar zastonj zavozili.

Oglasila in vprašanja odgovarjajo se v vseh jezikih takoj, točno in vestno.

KAREŠ in STOCKI,
BREMEN, BAHNHOFGASSE 29.

JACOB STONICH

89 E. Madison St., Chicago, Ill.

Slika predstavlja **uro za dame** z dvojnim pokrovom (Boss Case) in so **najboljši pokrovi** sè zlatom pretegnjeni (Goldfield) in jamčim zanje 20 let; kolesovje je Elgin ali Waltham ter velja samo

$15.

Dame, ktere želé uro kupiti se jim sedaj ponuja lepa priložnost, **Ta cena je le za nekaj časa.**

Na zahtevanje pošljem cenika poštnine prosto. Dobra postrežba in jamstvo za blago, je moje geslo.

Za obilo naročb se priporočam z vsem spoštovanjem

Jacob Stonich,
89 EAST MADISON STREET, CHICAGO, ILL.

JOHN VENZEL,

izdelovalec

KRANJSKIH IN NEMŠKIH HARMONIK

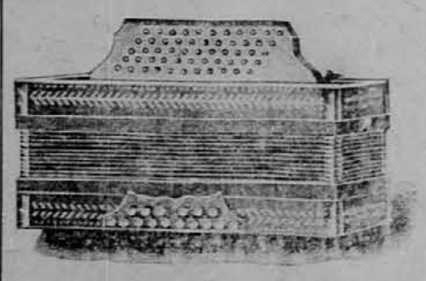

se priporoča rojakom za izdelovanje in popravo. Cene so primerno nizke, delo dobro in trpežno. Najnižja cena trovrstnih harmonik je $18 do $35 in naprej. Izvršujem tudi na 6 in 8 glasov. Razpošiljam jih s pravico, da si jih lahko vsak ogleda na Express Office. Glede natančnejih pojasnil se je pismeno obrniti na:

John Venzel,
30 KING ST., CLEVELAND, OHIO.

JOHN GOLOB,

izdelovalec

umetnih orgelj

se priporoča za izdelovanje in popravo KRANJSKIH HARMONIK. Cena najcenejšim 3 glasnim od $25 naprej in treba dati $5 „are". Boljše vrste od $45 do $100. Pri naročilih od $50 do $100 je treba dati polovico na račun. Glasovi so iz jekla, trpežni za vse življenje. Delo garantirano in prva poprava brezplačno.

JOHN GOLOB,
203 Bridge Street, JOLIET, Illinois.

Spričevala:

Silvester Strametz, ravnatelj mestne godbe (Citizen Consolidated Band) potrjujem, da harmonike izdelane po John Golobu imajo čiste, pravilne glasove in se zamorejo uporabiti pri vsakej godbi na žice, trobente ali piščali.