Leto XXIV., št. 122

Poštnina plačana v gotovini
Postgebühr bar bezahlt

Ljubljana, nedelja 28. maja 1944

Preis — Cena 1.— L

Upravništvo: Ljubljana, Puccinijeva ulica 5. Telefon št. 31-22, 31-23, 31-24

Inseratni oddelek: Ljubljana, Puccinijeva ulica 5 — Telefon št. 31-25, 31-26
Podružnica Novo mesto: Ljubljanska cesta 42
Izključno zastopstvo za oglase iz Italije in inozemstvo: UPI S. A., MILANO

Računi: za Ljubljansko pokrajino pri poštnočekovnem zavodu št. 17.749, za ostale kraje Italije: Servizio Conti, Corr. Post. No 11-3118

JUTRO

Izhaja vsak dan razen ponedeljka.

Uredništvo:
Ljubljana — Puccinijeva ulica št. 5,
Telefon št. 31-22, 31-23, 31-24.

Rokopisi se ne vračajo.

Schwerpunkt der Kämpfe bei Velletri

Weiterhin erbitterte Kämpfe in Italien — 37 Sowjetflugzeuge vor der nordnorwegischen Küste abgeschossen

Aus dem Führerhauptquartier, 27. Mai DNDB. Das Oberkommando der Wehrmacht gibt bekannt:

In Italien lag der Schwerpunkt der Kämpfe gestern im Raum von Velletri. Südlich und südwestlich des Ortes wurden feindliche Angriffe abgewiesen, geringe örtliche Einbrüche abgeriegelt und erneute Bereitstellungen mehrerer Bataillone mit Panzern durch zusammengefasstes Artilleriefeuer zerschlagen. Östlich Velletri greift der Feind unter Einsatz von sehr starken Panzerkräften weiter nach Nordosten an. Erbitterte Kämpfe sind hier im Gange.

Angriffe des Gegners gegen Castro dei Volsci scheiterten unter Abschuss einer Anzahl feindlicher Panzer.

In den Kämpfen der letzten Tage hat sich die schon bei Cassino bewährte 90. Panzergrenadier-Division unter Führung von Generalmajor Baade mit unterstellten Verbänden des Heeres und der Luftwaffe erneut besonders ausgezeichnet.

Als Einzelkämpfer haben sich der Jäger Fries, Richtschütze in einer Fallschirmpanzerjäger-Kompanie, durch Abschuss von 17 feindlichen Panzern innerhalb von zwei Tagen, der Obergefreite Schreme in der Sturmkompanie eines Jäger-Regiments durch Vernichtung von drei feindlichen Panzern im Nahkampf hervorgetan.

Bei dem im Wehrmachtbericht vom 25. Mai gemeldeten Gefecht deutscher Sicherungsfahrzeuge und Kampffähren im Seegebiet vor Livorno wurde nach abschliessenden Meldungen ein weiteres feindliches Schnellboot versenkt und eins in Brand geschossen.

Von der Ostfront werden nur örtliche Kämpfe am unteren Dnjestr, im Karpathen-Vorland und südöstlich Witebsk gemeldet.

Bei einem erneuten Angriffsversuch sowjetischer Flugzeuge gegen ein deutsches Geleit vor der nordnorwegischen Küste schossen deutsche Jäger ohne eigene Verluste 37 feindliche Flugzeuge ab.

Im Finnischen Meerbusen versenkten deutsche Schnellboote nordöstlich der Insel Seskaer in nächtlichem Artilleriegefecht mit feindlichen Bewachungsfahrzeugen ein bolschewistisches Fahrzeug. Zwei weitere wurden so schwer beschädigt, dass mit ihrer Vernichtung zu rechnen ist.

Einzelne feindliche Flugzeuge warfen in der vergangenen Nacht Bomben auf Städte in West- und Südwestdeutschland. Luftverteidigungskräfte schossen über dem Reichsgebiet, den besetzten Westgebieten und im Mittelmeerraum 23 feindliche Flugzeuge ab.

Churchill o britanski izsiljevalni politiki

Oblastni ukori malim državam — Zamolčane obljube — Stare grožnje nemškemu narodu

Berlin, 26. maja. Winston Churchill je moral podati v svrho pomirjenja javnosti v britanski spodnji zbornici že dolgo napovedani pregled angleškega zunanjepolitičnega položaja. Njegova izvajanja so bila zopet polna fraz ter so pokazala, da je hotel vsa pereča vprašanja ali obiti ali pa jih prikriti z izjavami, ki niso nič povedale. Z neverjetno važnostjo, ki ni prav v nikakem razmerju z močjo, ki jo britanski imperij spričo Churchillove katastrofalne politike vedno bolj izgublja, je delil Churchill oblastno in cinično ukore malim in nevtralnim državam, pri čemer jih je deloma hvalil, deloma grajal.

V dolgoveznih izvajanjih se je bavil grobokop angleškega imperija z odnosi Anglije do narodov, s pomočjo katerih upa s svojo izsiljevalno politiko nadaljevati to vojno. Pri tem se je znova pokazalo neprikrito stremljenje, da bi pustil brez ozira na življenjske interese posameznih narodov tuje narode krvaveti za izkoriščevalske cilje Anglo-Američanov in njihovih boljševiških zaveznikov.

Problema, ki britansko javnost najbolj zanima, namreč vedno večje propadanje imperija, in vprašanja o bodočnosti britanskega svetovnega imperija, Churchill sploh ni načel. Vendar je moral priznati, da je doživela popoln neuspeh imperialna konferenca, od katere je pričakoval novega vzgona za svojo zločinsko vojno politiko, ter da se je izjalovil poizkus, ustvariti trden imperialni blok, s katerim bi se lahko uprl pohlepu ameriških imperialistov in Sovjetske zveze. Churchill je moral priznati, da ima Anglija velika zaveznika, ki »v nekih ozirih«, kakor je dobesedno izjavil, »po moči precej prekašata britanski imperij«.

Nemoč britanske politike je priznal predvsem v izjavah o Titu in o Poljski. Stare garancijske obljube, ki jih je dala Anglija Jugoslaviji in Poljski, da ju je spravila v vojno proti Nemčiji, je previdno zamolčal. Naravnost nemogoče zveni iz ust britanskega ministrskega predsednika njegovo hlinjeno sočutje s prebivalci južne Italije, kjer vladajo zaradi anglo-ameriškega vojevanja beda, lakota in teror. Sicer že običajni poizkus, da bi postavil Atlantsko listino v središče britanske politike, je moral Churchill opustiti zaradi vedno večje odvisnosti od Moskve. Spoznal je, da tudi frazarsko bogastvo ne more več zagovarjati te listine, ki na vseh koncih nasprotuje željam in zahtevam boljševikov.

Ob koncu je Churchill ponovil že znane grožnje o uničenju nemškega naroda ter je znova zahteval brezpogojno kapitulacijo in razdelitev Nemčije. S praznimi stavki je obljubljal angleškemu narodu bodoči svetovni red na podlagi nekega »svetovnega sveta« in podobnih fantazijskih utvar v upanju, da bi s takimi obljubami lahko zakril plutokratsko-židovsko-boljševiške cilje, za katere deluje Churchillova zločinska politika.

Eden v stiskah

Stockholm, 26. maja. Polom britanske zunanje politike je postal v zadnjih tednih, predvsem pa na londonski imperialni konferenci tako očiten, da je bil Churchill prisiljen k obupnemu zakrivanju vse brezciljnosti in zmedenosti angleškega zunanjega položaja s pomočjo frazerskega govora, s katerim ni nič povedal. To še ni bilo dovolj, zakaj tudi zunanji minister Eden se je moral pojaviti pred spodnjo zbornico, kjer je ponovno kakor Churchill brezuspešno poizkušal braniti zavoženi zunanjepolitični položaj pred vedno močnejšo kritiko. Bolje bi ne mogli izraziti slabosti imperija, kakor jo je Eden, ko je dejal: »Kaže, da so vezi, ki družijo imperij, tako slabe, da bi jih že prvi pritisk raztrgal.« Seveda se je Eden v nasprotju z vsemi dejstvi obupno mučil, da bi kljub temu prikazal stabilnost britanskega svetovnega imperija.

Kakor je poizkušal Churchill v svojem govoru dan prej prikriti vso slabost britanske zunanje politike in so s tem proti njegovi volji postala še bolj vidna nasprotstva, pomanjkanje ciljev in angleška nemoč, tako se je tudi njegovemu zunanjemu ministru enako ponesrečil ta zakrivalni poizkus. Svojo nemoč je hotel opravičiti z izjavo: »Nobena velika dežela naj v svoji zunanji politiki ne dela več, kakor ji to dovoljuje njena moč.« Eden je hotel podobno kakor Churchill olepšati nesramno anglo-ameriško izsiljevalno politiko nasproti nevtralcem in predvsem malim državam. Če je pri tem posredno priznal, da britanska zunanja politika nima več nobene druge poti kakor zgolj še izsiljevanje malih nevtralnih držav, je to vsekakor značilno za notranjo negotovost in majhno zaupanje Londona, da bi drugače prispel do cilja. Vsa zadeva se lahko smatra kot nedvomno priznanje vojaške slabosti.

V okvir tega obrambnega govora je spadalo, da je skušal Eden javnosti olepšati pomilovanja vredno odvisnost Anglije od Sovjetske zveze, vsekakor pa je značilno, da je poizkušal omiliti nesmiselna Churchillova pretiravanja o demokratizaciji boljševizma ter o nedolžnosti »sovjetskega paradiža«. V splošnem je tudi Eden igral vlogo »neoporočenega« sovjetskega partnerja.

Če je Eden v svojem zmešanem govoru nazadnje kot temeljno načelo britanske zunanje politike označil »izpolnitev danih obljub«, potem to lahko pač omenimo kot komično stran tega govora. Nešteti mali narodi bodo, če jim bo Churchill dovolil, reagirali na to, ker ne morejo pozabiti, kako jih je Anglija zvabila z raznimi zagotovili in jih nato sramotno pustila na cedilu. Te prazne Edenove besede so zaradi svoje zlaganosti značilne za govor tega zunanjega ministra in za vso britansko zunanjo politiko.

Angleški povojni načrti neizpolnjivi

Ženeva, 26. maja. Politični dopisnik »Daily Telegrapha« se bavi v nekem posebnem članku z vprašanjem, ki ga danes načenjajo vsepovsod v Angliji, bodisi na železnici, v omnibusu, v uradih, gostilnah ali pa v domačem rodbinskem krogu. Ljudje namreč vprašujejo, zakaj ne bi angleška država tudi v miru izdajala enako kakor sedaj v vojni po 16 milijonov funtov na dan, ki bi jih uporabila za socialne namene. Na ta način bi lahko dosegli vsaj »mir v Angliji«. Dopisnik pravi, da tako veliki državni izdatki v miru zato niso možni, ker potrebnega denarja sploh ne bi bilo mogoče od javnosti dobiti. Vsak Anglež ve, koliko ga stane ta vojna v denarju, kakor tudi v omejitvah in pomanjkanju, v mirnem času pa ni pripravljen na tako velike žrtve, da bi iz sedanje Anglije napravil »novi Jeruzalem«. In čeprav bi angleški narod tudi v miru doprinašal tolike žrtve, kakor jih doprinaša v sedanjem vojnem času, bi mu nobena vlada ne mogla ustvariti novega Jeruzalema, kajti predvsem bi bilo treba najprej odstraniti ogromno goro dolgov, ki so doslej narasli že na 20 milijard funtov šterlingov ne glede na to, da je Anglija izgubila mnogo svojih starih pridobitnih virov.

Špekulacije na angleških borzah

Ženeva, 27. maja. »Daily Herald« se v daljšem članku ogorčeno zgraža nad špekulacijami, ki so zopet narastle na angleških borzah. Laburistični list pravi, da vzbuja postopanje teh, po zaslužku hlepečih špekulantov naravnost odvraten in obupen vtis. Dočim se mora narod, ki proizvaja blago, zadovljiti s pičlimi mezdami, delajo bogataši za njegovim hrbtom na borzah velikanske dobičke. S to »egoistično igro« se naravnost norčujejo iz prebivalstva, ki jih doprinaša v tej vojni toliko žrtev.

Islandija za svojo samostojnost

Kodanj, 26. maja. Ljudsko glasovanje na Islandiji o prekinitvi zveznih odnošajev z Dansko in proglasitvi samostojne republike se je tudi tretjega in zadnjega volilnega dne vršilo ob izredni udeležbi volilnih upravičencev. Po informacijah islandskega poslaništva v Kodanju je bila udeležba v približno treh četrtinah volilnih okrožij 98 in še več odstotkov. V polovici vseh občin so oddali vsi volilni upravičenci svoje glasove. Po dosedanjih rezultatih je bilo v štirih mestih oddanih 28.000 glasov za odcepitev od Danske in za samostojno republiko ter le 590 glasov proti.

Nova vohunska afera na Švedskem

Stockholm, 26. maja. O aretaciji dveh Švedov in nekega tujca v Goeteborgu je sedaj agencija TT objavila, da so po naročilu Zedinjenih držav vohunili v tvornicah krogljičnih ležajev. Dobili so nalogo, da ugotove izvoz švedskih krogljičnih ležajev v Nemčijo.

Težišče bojev pri Velletriju

Še nadalje ogorčeni boji v Italiji — 37 sovjetskih letal je bilo sestreljenih pred severno norveško obalo

Führerjev glavni stan, 27. maja DNB. Vrhovno poveljništvo oboroženih sil javlja:

V Italiji je bilo včeraj težišče bojev na področju pri Velletriju. Južno in južnozapadno od kraja so bili odbiti sovražnikovi napadi, zapahnjeni majhni krajevni vdori in razbite z osredotočenim topniškim ognjem obnovljene izhodiščne postojanke več bataljonov z oklopniki. Vzhodno od Velletrija je napadel sovražnik z uporabo zelo močnih oklopniških sil dalje proti severovzhodu. Ogorčene bitke so tukaj v teku.

Napadi sovražnika proti Castro dei Volsci-ju so se izjalovili, potem ko je bilo uničeno precejšnje število sovražnikovih oklopnikov.

V bojih zadnjih dni se je ponovno posebno odlikovala 90. divizija oklopniških grenadirjev pod vodstvom generalnega majorja Baadeja s podrejenimi oddelki vojske in letalstva; ta divizija se je že izkazala v bojih za Cassino.

Kot poedini borci so se posebno izkazali lovec Fries, strelec v neki četi padalsko-oklopniških lovcev, z uničenjem 17 sovražnikovih oklopnikov v dveh dneh in kaplar Schreme v napadalni četi nekega lovskega polka z uničenjem treh sovražnikovih oklopnikov iz bližine.

Pri bitkah nemških zaščitnih ladij in bojnih brodov na morskem področju pred Livornom, ki so bile omenjene v vojnem poročilu z dne 25. maja, je bil po zaključenih vesteh potopljen sovražnikov brzi motorni čoln in nek drugi zažgan.

Z vzhodnega bojišča javljajo le krajevne borbe ob spodnjem Dnjestru, na Karpatskem predgorju in južnovzhodno od Vitebska.

Pri nekem ponovnem poizkusu napada sovjetskih letal proti nemški spremljavi pred severno-norveško obalo so sestrelili nemški lovci brez lastnih izgub 37 sovražnikovih letal.

V Finskem zalivu so potopili nemški brzi bojni čolni severnovzhodno od otoka Seskaer v nočni topniški bitki s sovražnikovimi stražnimi ladjami neko boljševiško ladjo. Dve nadaljnji sta bili tako težko poškodovani, da je z njihovim uničenjem računati.

Posamezna sovražnikova letala so odvrgla v pretekli noči bombe na mesta v zapadni in južnozapadni Nemčiji. Letalske obrambne sile so sestrelile nad nemškim področjem, zasedenim zapadnim področjem in sredozemskim področjem 23 sovražnikovih letal.

Rumunsko vojno poročilo

Bukarešta, 27. maja. Vrhovno poveljništvo rumunske vojske je objavilo snoči sledeče vojno poročilo: Ob spodnjem Dnjestru so bili številni sovražnikovi krajevni napadi odbiti. V srednji Besarabiji in na bojišču ob Moldavi ni prišlo do nobenih posebnih dogodkov.

Finsko vojno poročilo

Helšinki, 26. maja. Vojno poročilo z dne 25. maja pravi:

Naša lovska letala so nad vzhodnim delom bojišča sestrelila dve sovražnikovi lovski letali, protiletalsko topništvo pa še nadaljnje. Pogrešamo eno lastno letalo.

Pregled vojnega položaja v vzhodni Aziji

Veliki japonski uspehi v Honanu — Izjalovljena kitajska ofenziva ob burmanski meji

Tokio, 26. maja. Obkoljevana ofenziva proti čungkinškim četam v pokrajini Honan, ki jo je pod poveljstvom generala Hate že letos spomladi pričela japonska vojska se je po hudih bojih dne 24. maja uspešno zaključila z zavzetjem glavnega mesta Lojanga. Padec Lojanga in skoro popolno uničenje treh čungkinških divizij, ki so bile v njem obkoljene, je za Japonce zelo velikega strateškega pomena. Sedaj razpolagajo z zapadnim delom lunghajske železnice in z delom železnice Peking-Hankov med postajama Čengčau in Sinjang. S tem jim je zagotovljena neposredna zveza med japonskimi četami v severni Kitajski in med edinicami v Hankovu. Izguba bogate žitne pokrajine Honan predstavlja vrh tega za Čangkajška tudi hud gospodarski udarec. Ne sme se niti podcenjevati moralni vpliv lojanškega padca, ker je bilo to mesto eno izmed najstarejših in najuglednejših na Kitajskem.

Čangkajškov položaj postaja vedno bolj težaven in tako izginja v daljavo upanje sovražnih sil, da bi se Japonski lahko približale po kopnem.

Medtem se je ofenziva čungkinških Kitajcev ob reki Nu na kitajsko-burmanski meji, o kateri so poročali v svet z velikansko propagando, tudi popolnoma izjalovila. Skupno so Čangkajškove čete tamkaj izgubile že 10.000 mož. Zlasti neprijetna je za Čangkajška izguba 82 ameriških tankov.

Na imphalskem bojišču niti deževna doba ni prinesla pričakovanega zmanjšanja operacij. Japonska ofenziva okrog Imphala se po dovozu težkega topništva meter za metrom prebija naprej. Po angleških poročilih upa sovražnik, da bo po popolnem zablatenju ozemlja nastopil odmor, ki ga nasprotnikove čete zelo nujno potrebujejo.

Tudi ponovni sovražnikovi poizkusi, da bi s protinapadi v južnem delu indijsko-burmanske meje zabil klin med japonske sile na indijskih tleh in njihovim zaledjem, so se z izgubami za sovražnika izjalovili.

Na južnem pacifiškem bojišču ni bilo v zadnjih dneh nikakih pomembnejših vojaških dogodkov.

V ostalem se po mnenju japonskih vojaških strokovnjakov lahko na vzhodnoazijskem bojišču računa z odločilnimi bitkami šele prihodnje leto. Admiral Nakamura je dejal, da predstavlja letošnje leto zgolj obdobje priprav. Dejansko se nasprotnik doslej ni nikjer na vzhodnoazijskem področju odločil za res velike in tvegane operacije. Vse svoje delne ofenzive izvršuje le z največjimi previdnostnimi ukrepi. Zato je pridobila Japonska na času ter je lahko ojačila svoje oboroževanje in zgradila svoja oporišča in bojne postojanke. Zanimiva je ugotovitev admirala Nakamure, da so nekateri japonski krogi mnenja, da je treba japonsko črto po nemškem primeru skrajšati, izrecno pa je opozoril, da na tako skrajšanje japonske bojne črte nikakor ni misliti.

Čungking priznava izgubo Lojanga

Šanghaj, 27. maja. Čungking potrjuje izgube Loyanga. Dalje sporoča, da je bila včeraj zjutraj v dolini Rumene reke zveza z bivšim kitajskim glavnim mestom prekinjena.

Proslava japonske mornarice

Tokio, 26. maja. Na predvečer japonskega »dneva mornarice«, ki ga proslavljajo v spomin zmage nad rusko baltsko mornarico pri Cušimi dne 27. maja 1905, je izjavil kapitan bojne ladje Goro Tasase v razgovoru z zastopnikom Domeja, da so kljub različnim pogojem za to vojno ostali temelji za končno zmago še vedno isti. Zato velja danes, ko se mora dežela boriti proti taki mnogokrat močnejši konbinaciji sil, zopet isto temeljno načelo: Le sodelovanje vsakogar do skrajnih mej njegovih moči lahko prinese sovražnikov poraz.

Tasase je poudaril, da ne more zaradi vedno jače uporabe letal noben narod, ki nima tudi premoči v zraku, obdržati premoči na morju. Zaradi tega ima trenutna proizvodnja letal zelo velik pomen. Res je, da je Japonska z osvojitvijo južnih pokrajin dobila vse za vojno važne surovine, vendar pa se mora priznati, da so ti surovinski viri v sedanji vojni proizvodnje izven dežele, kar je vzrok, da si sovražnik tako zelo prizadeva odrezati dovozne ceste, ki vodijo v domovino. Glavna naloga naroda je, premagati nasprotnika v tem boju, ki ga je minister Tojo nekoč imenoval »oskrbovalna vojna«.

Badoglijev dekret proti fašistom

Milan, 27. maja. Kakor javljajo iz italijanskega glavnega stana, opozarjajo v odgovornih italijanskih krogih na zakonski dekret Badoglijeve vlade, ki ga je razglasila neka radijska postaja in ki določa hude kazni za vse one, ki so se aktivno udejstvovali v fašistični stranki. Politični krogi opozarjajo na to, da bi na podlagi tega zakonskega dekreta pač malo Italijanov ušlo smrtni kazni, ker je v zadnjih 20 letih večina Italijanov sodelovala s fašizmom. V prvi vrsti bi bil smrtno kaznovan tudi sam Badoglio. Badoglio do svoje izdaje v poletju 1943 ni samo sodeloval s fašizmom, temveč je tudi ob vsaki priliki javno naglašal, da je pristaš fašizma in je fašizem hvalil. Pred letom 1925 je bil poslanik fašistične Italije v Rio de Janeiru in nato načelnik generalnega štaba fašistične vojske. Dekret zasluži, tako podčrtavajo politični krogi nadalje, le toliko zanimanja, kolikor ne odkriva jasno obupnih prizadevanj Badoglijeve vlade, da bi v južni Italiji odpravila fašizem, ki je tam še globoko ukoreninjen. Badoglijeva vlada ni sposobna, da bi namesto fašizma ustvarila novo, življenja in bodočnosti polno gibanje.

Nad 150 sovražnih letal uničenih v enem dnevu

Berlin, 27. maja. Nemška protiletalska obramba je uničila v 24 urah skupno 139 britanskih in severnoameriških letal, med njimi 115 štirimotornih bombnikov. K temu je treba prišteti še sovražna letala, ki so bila sestreljena v Italiji in nad zapadnimi zasedenimi deželami in katerih število še ni točno ugotovljeno, a jih je bilo verjetno kakih 15. Angloameričani so torej v 24 urah spet izgubili nad 150 letal ter nad tisoč mož letalcev.

Bombe na ujetniško taborišče v Franciji

Pariz, 26. maja. Neko taborišče vojnih ujetnikov v Epinalu, v katerem je bilo okrog 3500 ujetnikov iz Indije, so napadla britanska letala z bombami. Doslej je bilo naštetih 35 mrtvih. Domnevajo, da je pod razvalinami taborišča še 400 do 500 ljudi. Pri drugem napadu angleških bombnikov je bila zadeta bolnišnica taborišča, v kateri je bilo 90 Indijcev, ki so bili ranjeni že pri prejšnjem napadu.

Z bombami nad kmete

Lvov, 26. maja. Na nekem polju v bližini Tlumeca v okolici Stanislavova je v opoldanskih urah 19. maja nekaj ukrajinskih kmetov s konji obdelovalo polje. Čeprav daleč naokoli ni bilo nobenih vojakov niti vojnih objektov, sta dve sovjetski letali bombardirali ljudi in jih obstreljevali. Dva moška, ena ženska in en otrok so bili ubiti. Tudi pet konj je bilo ubitih. Nemški sanitejci so prihiteli na pomoč ranjencem ter prepeljali dva nevarno ranjena kmeta v najbližjo bolnišnico.

Izgube danske mornarice

Kodanj, 27. maja. Danska trgovinska mornarica je izgubila od začetka vojne doslej 183 ladij s skupno tonažo 395.000 ton. Te številke so bile objavljene na občnem zboru združenih danskih ladjedelnic. Število danskih mornarjev, ki so umrli v času vojne, je naraslo na 1186.

Vprašanje obnove

O izrednem zanimanju javnosti za obnovitvena dela naše opustošene pokrajine pričajo vedno številnejši članki in razprave v časopisju. Težki položaj našega podeželskega ljudstva, ki je steber našega narodnega gospodarstva, in vzpodbuda s strani javnosti, daje obnovi poleta ter jo usmerja v pravilne tirnice potreb našega narodnega gospodarskega telesa.

Pri pokrajinski upravi po potrebi časa ustvarjeni urad za delovno službo in obnovo je s svojim strokovnim osebjem in številnimi delovnimi skupinami najvažnejši izvršilni činitelj obnovitvenih del. Z njim sodelujejo in mu stoje ob strani s svojimi bogatimi izkušnjami tehnični uradi in ustanove. Z dragocenimi nasveti podpirajo stremljenja obnove razni nesebični javni delavci iz tehničnih in znanstvenih krogov. Vrhovno nadzorstvo nad delom obnove je vzel v svoje roke sam prezident g. div. general Rupnik, ki je vedno pripravljen z vodstvom obnovitvenega dela razglabljati vse tekoče pereče probleme. Njegov neumorni duh in njegova skrb bdita nad vsem delovanjem obnove in sta najzanesljivejši jamstvi, da bodo koristi in blagodati obnove pravično razdeljene med trpeče ljudstvo.

V danih razmerah pa je pot obnovitvenega dela jako težka. Najpreprostejša vprašanja, ki so bila v normalnih časih samoumevna, tvorijo danes cel problem, tako n. pr. oskrba gradiva, prevoz, organizacija delovnih sil in drugo, kar se da premostiti le z železno vztrajnostjo. Činitelji, ki jim je zaupana naloga obnove, se zavedajo vseh navedenih težav ter z neumornim delom, v složnem sporazumu, doprinašajo vse svoje sile k lajšanju bede, ki jo je teža časa priklicala na nas. Izgotovljen je širokopotezen načrt obnovitvenega dela po vojni. Glavne smernice tega načrta so bile vzete v obzir pri akciji z a s i l n e obnove, ki jo zamore v danih razmerah urad za delovno službo in obnovo trenutno izvajati.

Splošno veljaven je postopek dela, da se prehaja iz širokopoteznega splošnega načrta v podrobnosti; v našem primeru v obnovo posameznih vej našega gospodarstva in obnovo naših domov. Toda naše gospodarstvo je danes v tako težkem položaju, da ga moramo le z najodločnejšimi ukrepi obdržati pri življenju. Zaradi tega se je urad za delovno službo in obnovo omejil, upoštevajoč glavne smernice bodočega pokrajinskega regulacijskega načrta, na najnujnejše delo z a s i l n e obnove. Kajti naš narod je treba za vsako ceno obdržati pri življenju.

V kraje, ki jih je očistil naš slovenski domobranec, prihajajo naši pionirji-inženjerji, tehniki in organizatorji ter začno s pripravljalnim delom. Že so v polnem teku obnovitvena dela v vasi Brezje, občina Dobrova in na Grosupljem. Pripravljalna dela se pa vrše že v horjulski dolini v vaseh Zaklanec, Ljubgojna, Vrzdenec, Sv. Jošt nad Vrhniko, dalje v Št. Jerneju, Velikih Laščah, Ribnici in Kočevju, žal pa so sredstva za izvedbo obnovitvene naloge tako skromna, da se je potrebno omejiti na najnujnejše. Pri tem delu obnove morajo pa najizdatneje sodelovati domačini sami. Pripravijo naj si vse potrebno gradivo, ki ga premore njihov okoliš (les, opeko, kamen, gramoz, pesek, apno itd.).

Koristno nalogo pa imajo okrajni in občinski obnovitveni odbori, kjer jih še ni, naj se nemudoma ustanove. Ti odbori zbirajo po navodilih obnovitvenega urada podatke o povzročenem razdejanju, dajejo predloge za obnovitev ter v svojem delokrogu pomagajo uresničiti najpotrebnejša dela obnove. Najbolj poklicani za to delo so pa oškodovanci sami, ki se naj ne zanašajo izključno na neko čudežno zmogljivost uradnih krogov. — Beda je tako velika, da ga ni kraja, ki bi ne bil prizadet, vsi so pa podpore in pomoči potrebni! Mnogo dragocenega časa lahko prihranijo s temeljitim pripravljalnim delom in trdno voljo za obnovo domačega kraja največ domačini!

Da bi se k delu obnove, posebno onega po vojni, pritegnilo čim več javnih delavcev in znanstvenikov, tako: vse panoge tehničnih in gospodarskih krogov, gotove panoge znanstvenikov, n. pr.: botanike, zoologe, bakteriologe, zoologe, meteorologe itd., — je nastala potreba ustanovitve Vrhovnega obnovitvenega sveta. Le ta bo, upoštevajoč vse gospodarske, poljedelske, prometne, tehnične, zdravstvene in druge prilike pripravljal po sistemu načrtnega gospodarstva, kot je uveden že v večini naprednih držav, širokopotezne obnovitvene načrte v smislu pokrajinske regulacije.

Poleg tega so si pa odgovorni činitelji, zavedajoč se, da nujno obnovitveno delo ne prenese dolgoveznih birokratskih postopkov, naložili nalogo ustvariti možnost izključitve vseh nepotrebnih, zavlačevalnih uradnih poti ter ustanovili m e š a n o komisijo, sestavljeno iz delegatov tehničnega oddelka pokrajinske uprave, okrajnega glavarstva, urada za delovno službo in obnovo in kmetijskih strokovnjakov. Najbolj zavlačevalni postopki so oni pri izdaji gradbenih dovoljenj pri manjkajočih regulacijskih osnovah, ki so najčešči zavlačevalni pojav pri delu obnove. Že v nekaj konkretnih primerih je ta mešana komisija vse probleme elastično rešila.

Uradu za delovno službo in obnovo bo dobrodošel vsak dobronamerni in tehtni nasvet, ki bi prišel v poštev za obnovitveno delo naše domovine.

Švedski list o utrdbah na atlantski obali

Stockholm, 26. maja. »Svenska Dagbladet« objavlja obsežno poročilo svojega pariškega dopisnika o nemških utrdbah ob atlantski obali. V njem opisuje velike nemške obrambne naprave ob obali ter naglaša, da nihče ne ve, ali in kdaj bo prišlo do invazije. Ako pa človek vidi te ogromne obrambne naprave, razume, da bi boj, ki bi tu vzplamtel, zahteval od današnje mlade generacije potoke krvi.

Zatemnitev od 22. do 4.

Slovesna otvoritev razstave Mateja Sternena

Razstavo je otvoril kot pokrovitelj prezident div. general Rupnik ob navzočnosti številnih predstavnikov oblasti, kulturnih in umetniških krogov

Ljubljana, 27. maja

Danes opoldne se je izvršila slovesna otvoritev portretne razstave akad. slikarja prof. Mateja Sternena, prirejena pod pokroviteljstvom g. prezidenta div. generala Leona Rupnika v korist Socialne pomoči. Vabilu g. pokrovitelja so se odzvali številni dostojanstveniki, predstavniki oblasti in kulturnih korporacij. Predolga bi bila vrsta imen, če bi hoteli našteti vse ugledne goste, ki so napolnili glavno dvorano Jakopičevega paviljona.

Prireditev so počastili s svojim obiskom nemški dostojanstveniki, med njimi gg. polkovnik Balke kot zastopnik g. generala Rösenerja, Landrad Dovjak, Obstl. Bade, nemški generalni konzul dr. Müller. Konzulat Nez. Države Hrvatske sta zastopala podkonzul in tajnik konzulata; zastopniki domobranstva podpolkovniki Krener, Peterlin in Vizjak.

Zelo številna je bila udeležba predstavnikov domačih oblasti. Častno je bilo zastopano domobranstvo z g. podpolk. Kregarjem na čelu. Mestno občino je predstavljal vršilec dolžnosti župana g. Jančigaj z načelnikom kult. odseka dr. Pretnarjem in z drugimi višjimi uradniki. Prav tako so bili prisotni predstavniki vseh državnih oblasti, predvsem Pokrajinske uprave, med temi zastopnik Zveze bojevnikov. Navzoč je bil tudi predsednik Slov. akademije znanosti in umetnosti g. dr. Milan Vidmar z več akademiki, med katerimi je bil tudi pisatelj g. F. S. Finžgar. Univerzo je predstavljal g. rektor dr. Milko Kos, navzočni pa so bili tudi nekateri profesorji in drugi predstavniki domače znanosti. Socialno odn. Zimsko pomoč je predstavljal nje predsednik, pisatelj g. Narte Velikonja.

Razne stanovske zbornice, Novinarsko Združenje in druge korporacije so poslale svoje vodilne funkcionarje. Slovenski Rdeči križ je zastopal predsednik g. dr. Fettich, dalje smo opazili g. dr Pirkmajerja, g. pisatelja dr. Ivana Preglja, številne slikarje in kiparje, zastopnice ženskih krogov itd.

Takoj po 12. uri je vstopil g. prezident div. general Rupnik z gospo soprogo in hčerko in v spremstvu nekaterih dostojanstvenikov. G. prezidenta, prav kakor ostale goste, je ob vhodu v paviljon pozdravil predsednik Nar. Galerije g. dr. Windischer. Ga. prezidentova je prejela šopek cvetja.

V ospredje dvorane je po prihodu g. pokrovitelja stopil razstavljalec g. prof. Sternen, ki so ga številni znanci presrčno pozdravljali.

Ko je visoki pokrovitelj razstave g. general Rupnik z gospo in hčerko ter v spremstvu g. deželnega svetnika Dovjaka in ostalih dostojanstvenikov stopil v ospredje dvorane, ga je nagovoril z izbranimi besedami predsednik Narodne galerije g. dr. Fran Windischer in dejal v uvodu svojega govora:

Govor predsednika dr. Windischerja

Ko ste danes prišli v našo sredo v odličnem spremstvu, da odprete portretno razstavo akademičnega slikarja prof. Mateja Sternena, prvega podpredsedenika Narodne galerije v Ljubljani, mi je preljuba prilika, da vas g. prezident, z vsem izbranim vencem zastopnikov gospodsk in ustanov ter ljubiteljev naše umetnosti v imenu Narodne galerije s prisrčno spoštljivostjo pozdravim v tem našem umetnostnem domu, zgrajenem po možati volji slovenskega nesmrtnika. Danes je velik praznik v zgodovini slovenske likovne umetnosti ter izpolnjujem ob tej svečani priliki ljubo dolžnost, da se vam, g. prezident, iskreno in prisrčno zahvalim za vaš žlahtni ukrep, s katerim ste prevzeli pokroviteljstvo te znamenite razstave ter tako ponovno dokazali svojo veliko naklonjenost našim likovnim umetnikom, za katerih potrebe ste v teku letošnje Zimske pomoči na plemenit način poskrbeli tako munificentno. Vaše dragoceno pokroviteljstvo pričujoče velike razstave je zaslužena izredna odlika našemu velikemu mojstru Mateju Sternenu ter visoka počastitev naše stremeče likovne umetnosti.

Nato se je g. dr. Windischer v nemščini zahvalil za obisk in pozornost nemškim dostojanstvenikom. V nadaljnjem delu svojega govora je dejal med drugim:

Junaka današnjega dne, jubilanta Mateja Sternena štejemo s ponosom med tiste vrhove naših likovnih umetnikov, ki so v prvem desetletju našega veka pogumno in vztrajno utirali in utrli pot naši mladi likovni umetnosti v široki svet ter ji priborili priznanje in veljavo v tujini in domovini. Blage rojenice so obdarile mojstra Mateja Sternena z velikim slikarskim talentom ter ga je božja previdnost srečno spremljala, da je svoje talente oblikoval in uril z vzgledno vztrajnostjo od leta do leta do dovršene popolnosti. Srečni občudujemo, kako naš spoštovani mentor in ljubi prijatelj prav v spoštljivih letih, ko vrstnike že krivi betežnost, od dneva v dan ustvarja mojstrovine, ki jih smemo šteti med najboljša dela njegovega obsežnega življenjskega opusa, ter tako utrja svojim umotvorom neminljivo slavo.

Govoreč o njegovem neumornem delu, je govornik poudaril, da je Matej Sternen bogato in obilno namnožil našo slovensko likovno zakladnico s premnogimi mojstrovinami. Odličen risar, svojstven ilustrator, vešč čuvar, obnavljalec in ohranjevalec naših staroslavnih del, izvrsten učitelj v šolskem in zasebnem pouku, moder svetovalec in artibus, dovršen mojster v kopijah, da jih more samo vešče oko ločiti od originala, vsaki tehniki kos, velikan v olju in portretu, znamenit v interieurjih. Ob vsej svoji veliki umetnosti, vsestranski razgledanosti in bogatem znanju ljubezniv in skromen, ne ljubi ospredja, stezi daje prednost pred sveta široko cesto.

G. dr. Windischer je izrekel mojstru Sternenu čestitke Narodne galerije in zaključil svoj govor z besedami:

Zatrjujem vam, mojster Matej Sternen, naše globoko občutene simpatije ter našo veliko hvaležnost za vse vaše obilno in nepozabno delo v Narodni galeriji in vam iz srca želim, da vas dobri Bog ohrani še mnoga leta tako svežega in tako mladostno delovnega kakor ste ob tem času, ko ste ob tej razstavi zasluženo deležni občnega priznanja in velike slave. Mojster in prijatelj Matej Sternen krepko naprej na potu pridobljene slave, na katerem vas bo zvesto spremljal slovenski narod v velikem spoštovanju in globoki hvaležnosti!

Gospod pokrajinski predsednik, prosim, da kot pokrovitelj odprete pričujočo razstavo.

Nato je povzel besedo g.

prezident gen. Rupnik,

se obrnil k dr. Windischerju in dejal:

Gospod predsednik!

Za vaša požrtvovalna prizadevanja za slovensko umetnost, zlasti pa za tako lepo razstavo portretnih del zaslužnega podpredsednika Narodne galerije, gospoda prof. Mateja Sternena, blagovolite sprejeti mojo posebno zahvalo.

Prav tako se pa za podporo pri prireditvi te razstave prav toplo zahvaljujem vsem lastnikom tu razstavljenih umetnin, ker so jih odstopili s plemenitim namenom, da bomo spoznali veliko mojstrovo delo ter ga še bolj spoštovali in častili.

Na to se je obrnil k prisotnemu umetniku in izrekel naslednji govor:

Gospod profesor!

Po božji volji ste mojster, ker vas je Bog tako bogato obdaril s čutom za lepoto, z ljubeznijo do prirode, posebno pa tudi z veseljem in trdno voljo do dela, saj ste še kot mojster svoje življenje smatrali za učno dobo ter zato v umetnosti rasli od leta do leta.

Po mnogih kulturnih središčih Evrope, tako predvsem pred 40 leti na slovenski umetniški razstavi na Dunaju, ki se je danes spominjamo s ponosom in s hvaležnostjo vsem tedanjim razstavljalcem — vedno in povsod so vaša odlična dela zbujala zanimanje za našo majhno, svetu malo znano domovino in spoštovanje do visoke kulture slovenskega naroda.

Z neprecenljivim zakladom svoje umetnosti ste obogatili naš narod in odkrili domovini premnogo najznamenitejših spomenikov našega starega slikarstva.

Obenem ste ji pa z očetovsko dobrohotnimi nauki in nasveti zagotovili zdrav umetniški naraščaj, ki naj nikdar ne krene z vaše poti.

Svoje samo lepoti posvečeno poslanstvo ste opravljali z gorečo ljubeznijo do domovine ter ste tudi v skromnih razmerah vedno radi odprli svoje zlato srce svojemu bližnjemu — tako tudi ob tej prelepi razstavi, ko ste njen dohodek plemenito namenili Socialni pomoči.

Vedno ste bili zvest materi prirodi. Zato vam je tudi ona radodarno odkrivala vse lepote ter vas ohranila vedno vedrega duha in še v častitljivih vaših letih pri vseh močeh.

Mojster!

V imenu slovenske domovine vam za vaše nesmrtno delo izrekam najtoplejšo zahvalo in zaslužene odkritosrčne čestitke z vročo željo, naj vas Bog nagradi s Tizianovimi leti v čast in slavo vsega slovenskega naroda.

Obenem pa ne morem zatajiti svoje želje, kako rad bi v čim krajšem in lepšem času odprl še mnogo večjo, zares veličastno razstavo vsega vašega **življenjskega dela v novi Moderni galeriji, ki sem jo ukazal dokončati.**

In s tem proglašam razstavo mojstra Sternena za odprto.

Predavanje dr. Steleta

Po govoru g. prezidenta je stopil v ospredje profesor naše univerze, znani umetnostni zgodovinar in kritik g. dr. France Stelé in v slavnostnem predavanju orisal umetniški profil slavljenca, njegov pomen za slovensko umetnost in posebej še njegove kvalitete v portretni umetnosti. K izvajanjem g. dr. Steleta se bomo še vrnili, ker nam čas in prostor ne dopuščata, da bi jih v tem trenutku navedli obširneje. Vzbudila so pozornost vseh, ki se zanimajo za umetnost in cenijo delo in zasluge prof. Sternena.

Kakor smo izvedeli, je prof. Sternen poklonil svoj portret g. prezidenta, razstavljen v ospredju glavne dvorane, Socialni pomoči, ki ga bo reproducirala v barvah, tako da bo pripraven za šole in urade.

Razstava, ki bo gotovo že prve dni privabila mnogo občinstva, je bila tako odprta v znamenju velike pozornosti. Odlični gostje so si z velikim zanimanjem ogledali slike in hvalili mojstra Sternena.

DOBRA KNJIGA

pripravlja za mesec junij slavno delo velikega danskega pripovednika JENSA PETRA JAKOBSENA, ki ga s tem prvič v knjižni obliki predstavljamo Slovencem:

„MARIJA GRUBBEJEVA“

Knjiga je že v tisku, prevedel jo je B. Stopar.

S strojnicami na begunce

Bukarešta, 26. maja. S poučenega mesta javljajo, da so se ameriški lovci pri letalskem napadu na Pitešč vrgli na civilno prebivalstvo, ki se je zateklo iz mesta na polja in travnike. Letalski gangsterji so s strojnicami streljali na begunce.

Zaplemba imovine upornikov

Službeni list šefa pokrajinske uprave v Ljubljani z dne 27. maja 1944 objavlja odredbo o zaplembi premoženja upornikov: Lapanja Marije, gospodinje, nazadnje stanujoče v Ljubljani, Celovška cesta 23; dr. med., fil. in tehn. Klinca Ladislava, univerzitetnega profesorja, nazadnje stanujočega v Ljubljani, Malgajeva ulica 6, in Lokarja Mirka, mizarja, nazadnje stanujočega v Ljubljani, Tovarniška ulica 8.

Zatemnitev od 22. do 4.

Na podlagi čl. I. naredbe o upravljanju Ljubljanske pokrajine z dne 20. septembra 1943, št. 4, Službeni list št. 273/86 iz 1943, odločam:

Čl. 1. Od 28. maja 1944 do nove odredbe se morajo upoštevati predpisi o zatemnitvi od 22. do 4. ure.

Čl. 2. Ostali predpisi, ki jih obsega naredba z dne 6. junija 1941, št. 42, Službeni list št. 349/46 iz 1941, ostanejo nespremenjeni.

Ljubljana, 26. maja 1944.

Prezident pokrajinske uprave:
div. general Rupnik.

Kundmachungen der Ernährungsanstalt

Abgabe von Bestellscheinen an Händler

Die Einwohner der Stadt Laibach werden aufgefordert, *sofort nach der Uebernahme der Lebensmittelkarten ganze Bestellscheine,* die ein wesentlicher Bestandteil der Lebensmittelkarten sind, *bei ihrem ständigen Händler abzugeben,* da er ohne sie Lebensmittel nicht abgeben darf. Familien sollen sämtliche Bestellscheine aller Mitglieder zusammen abgaben und aus der Rückseite den Namen und die Anschrift des Familienoberhauptes, ledige Verbraucher aber ihrer Namen und ihre Anschrift, eintragen. Händler bestätigen die Uebernahme der Bestellscheine mit ihrem Stempel auf der Lebensmittelkarte. Kostgänger in öffentlichen Küchen und Gastäusern geben die Bestellscheine dort ab. *Händler werden Bestellscheine nur bis zum 8. d. l. M. entgegennehmen. Nach diesem Tag wird sie nur noch der »Prevod«,* Novi trg No 4-II *übernehmen und zwar nur von jenen Verbrauchern, die nach diesem Tage Lebensmittelkarten bekommen werden. Wer nicht rechtzeitig die Bestellscheine abgibt, kann keine bezugsbeschränkten Lebensmittel verlangen.*

Ausserdem werden sämtliche Verbraucher ihren ständigen Händlern auch die Stammabschnitte der Junigrundlebensmittelkarten abgeben und etwaige Zulagen (Arbeiter, Kinder, Kranken u. dergl.) anmelden. *Deshalb sollen sie aufpassen, dass sie diese Ausweise nicht verlieren.* Familien heften die Stammabschnitte der Lebensmittelkarten ihrer sämtlichen Mitglieder zusammen, als erster soll der Abschnitt des Familienoberhauptes sein. Kostgänger, die sich ganztägig in öffentlichen Küchen oder Gasthäusern verköstigen, geben die Stammabschnitte dort ab.

Aufforderung an Händler

Händler und Genossenschaften in Laibach sammeln, wie gewöhnlich, die Bestellscheine der Junigrundlebensmittelkarten und zwar unzerschnittene, legen sie zusammen und heften sie nach Wirtschaften und schreiben auf der Rückseite die Anschrift des Familienoberhauptes. So zusammengelegte Bestellscheine ordnen sie nach den Buchstaben und geben sie in Papiertüten, versehen sie mit ihren Stempel und geben die Anzahl der eingelegten Bestellscheine für einzelne Warengattungen an. *Diese liefern sie bis zum 10. Juni an »Prevod«, Novi trg. No 4-II Zimmer 14 ab. Bei dieser Gelegenheit werden Händler und Genossenschaften aufmerksam gemacht, dass sie bis zum 10. Juli neue Verzeichnisse ihrer Abnehmer rationierter Lebensmittel mit dem Zuschluss von Stammabschnitten der Lebensmittelkarten und Ausweisen von Zulagen (Arbeiter, Kinder, Kranken u. dergl.) àerden abgeben müssen.* Deshalb sollen sie schon während des Monat Juni die nötigen Beilagen sammeln. Nähere Anleitungen erfolgen rechtzeitig.

Anweisung von Lebensmitteln an Händler

Händler, Genossenschaften und Bäcker in Laibach beheben beim »Prevod«, Novi trg 4-II Anweisungen für Mehl, Teigwaren, Reis, Zucker, Erbsen, Zündhölzer und Salz für die Verteilung in Monat Juni in nachstehender Reihenfolge: am Dienstag, den 30. V. mit Anfangsbuchstaben vom A—G, am Mittwoch, den 31. V. vom H—K, am Donnerstag, den 1. VI. vom L—N, am Freitag, den 2. VI. vom O—S und am Samstag, den 3. VI. vom Š—Ž.

Bäcker bekommen Anweisungen an obenangeführten Tagen ausschliesslich zwischen 11 und 12 Uhr.

Die Reisschälerei wird Reis für den Monat Juni aus dem Lager der Firma Gregorc & Comp. vom 30. V. bis 7. VI. an Werktagen von 8 bis 12 Uhr abgeben. Dort wird gezahlt und werden Säcke abgegeben. Es wird darauf aufmerksam gemacht, dass sämtliche Säcke rückzuerstatten sind bzw. eine Kaution von 100.— Lire für Stück, wie künftighin diese beträgt, zu bezahlen ist.

Abgabe von Kondensmilch

Personen zwischen dem 60. und 75. Lebensjahre bekommen vom 26. bis 31. Mai d. J. auf den Abschnitt 1. I. der Milchbezugskarte (mit der Bezeichnung • D in der Ecke oben rechts) und die Jugend auf den Abschnitt »C 47« der Zusatzkarte Do. M. c. von 9. bis 18. Jahre, *je 0.50 kg Kondensmilch.* Preis: 25 Lir pro kg.

Kondensmilch werden jene Milchläden, denen mit dem 20. März 1. J. die Milchverteilung entzogen wurde, verteilen. Der Bezug hat im nächstgelegenem Laden zu erfolgen, falls sie aber ausgeht, im zweitnächstem.

Kondensmilch bekommen nur die sseit der Blocksperre wohnende Bezugsberechtigte.

Obvestila »Prevoda«

Oddaja naročilnic

Potrošniki Ljubljane se pozivajo, naj takoj, ko prejmejo živilske nakaznice, oddajo pri svojem stalnem trgovcu cele naročilnice, ki so bistveni deli nakaznice in brez nje trgovec ne sme izdati živil. Družine naj oddajo naročilnice vseh članov skupaj in napišejo na zunanjo stran ime in naslov družinskega glavarja, samski potrošniki pa svoje ime in naslov. Trgovec bo prejem naročilnic potrdil s svojim žigom na nakaznici. Abonenti v javnih kuhinjah in gostilnah naj naročilnice oddajo tam. Naročilnice bodo trgovci sprejemali le do 8. v mesecu, po tem dnevu pa le še Prevod, Novi trg št. 4-II, in sicer le od onih potrošnikov, ki bodo živilske nakaznice prejeli po tem datumu. *Kdor naročilnice ne odda, ne more zahtevati racioniranih živil.*

Poleg tega bodo *morali vsi potrošniki oddati svojim stalnim trgovcem glave junijskih živilskih nakaznic in prijaviti morebitne dodatke (delavske, otroške, bolniške itd.). Zato naj pazijo, da teh izkazov ne izgubijo.* Družine naj spnejo glave živilskih nakaznic vseh svojih članov skupaj, prva pa naj bo od družinskega glavarja. Abonentje, ki se celodnevno hranijo v javnih kuhinjah ali gostilnah, naj oddajo te glave pri hranitelju.

Opozorilo trgovcem

Trgovci in zadruge v Ljubljani naj kakor običajno sprejmejo in zberejo naročilnice živilskih nakaznic za junij in sicer nerazrezane, jih zložijo in spnejo po gospodinjstvih ter na hrbtni strani napišejo naslov družinskega glavarja. Tako zložene uredijo po abecednem redu, zvežejo po črkah in jih vložijo v vrečico, na katero odtisnejo svoj žig in napišejo število vloženih naročilnic za posamezne vrste blaga. *Vse to naj oddajo do 10. junija Prevodu, Novi trg 4-II, soba 14. Pri tej priliki opozarjamo trgovce in zadruge, da bodo morali predložiti do 10. julija t. l. nove sezname svojih odjemalcev rac. živil s prilogo glav živ. nakaznic in izkaze o dodatkih* (delavskih, otroških, bolniških itd.) Zato zbirajte že v teku junija potrebne priloge. Točnejša navodila bodo pravočasno objavljena.

Nakazila živil trgovcem

Trgovci, zadruge in peki v Ljubljani naj dvignejo pri Prevodu, Novi trg 4-II nakazala za moko, testenine, riž, sladkor grah vžigalice in sol za delitev v juniju v naslednjem redu: v torek 30. V. za začetnico A—G, v sredo 31. V. z začetnico H—K, v četrtek 1. VI. z začetnico L—N, v petek 2. VI. z začetnico O—S in v soboto 3. VI. z začetnico Š—Ž.

Peki dobijo nakaznice izključno med 11. in 12. uro v navedenih dneh.

Rižarna bo oddajala riž za junij iz skladišča tvrdke Gregorc & Co. od 30. V. do 7. VI. vsak delavnik od 8. do 12. Plačilo in vreče se oddajo istotam. Opozarja se, da je vse vreče treba vrniti odn. doplačati kavcijo 100 lir za kos, kolikor v bodoče kavcija znaša.

Delitev kondenziranega mleka

Od 26. do 31. t. m. bodo dobile osebe med 60. in 75. letom starosti na odrezek »1. I.« živilske nakaznice za nabavo mleka (v desnem oglu zgoraj imajo znak • D) in na »c 47« dodatne živilske nakaznice Do. M. c. za mladino od 9. do 18. leta, *po 0.50 kg kondenziranega mleka.* Cena: 1 kg = 25 lir.

Kondenzirano mleko dele vse tiste mlekarne, ki jim je bilo z 20. marcem t. l. odvzeto razdeljevanje svežega mleka.

Upravičenci naj mleko dvignejo v tisti razdeljevalnici, ki je najbližja njihovemu bivališču, če mleka tukaj zmanjka, pa v najbližji sosedni itd. Upravičenci naj upoštevajo ta red, da si prihranijo nepotrebno iskanje po mestu.

Kondenzirano mleko dobijo le upravičenci, ki stanujejo tostran bloka.

Nakaznice za petrolej

Mestni preskrbovalni urad bo delil nakaznice za petrolej za mesec maj v sobi št. 1, I. nadstropje Mahrove hiše na Krekovem trgu št. 10 **samo na družinske nakaznice, ki naj jo vsakdo prinese s seboj,** tako da pridejo na vrsto v torek 30. maja upravičenci z začetnicami priimka A, B, C in Č, v sredo 31. maja z začetnicami D, E, F in G, v četrtek 1. junija z začetnicami H, I in J, v petek 2. junija samo z začetnico K, v soboto 3. junija z začetnicami L, M, N in O, v ponedeljek 5. junija z začetnicama O in P, v torek 6. junija z začetnicami R, S in Š, v sredo 7. junija z začtenicami T, U in V, v četrtek 8. junija z začetnicama Z in Ž, v petek 9. junija in v soboto 10. junija bodo pa prišli na vrsto zamudniki.

Upravičence opozarjamo, da bo urad zaradi navala in reda nakaznice za petrolej delil izključno po tem razporedu vsak dan samo dopoldne od 8. do 12. ure.

Potrošniki morajo petrolej kupiti pri določenih trgovcih najkasneje teden dni po izdanem nakazilu, ker v nasprotnem primeru nakaznica za petrolej zapade.

Popis zalog cementa, opeke, apna in gradbenih strojev

Šef pokrajinske uprave je odredil popis vseh zalog opeke pri opekarnah in gradbenih podjetjih, zalog cementa pri uvoznikih in pri gradbenih podjetjih, zalog apna pri producentih in pri gradbenih podjetjih ter pri slednjih tudi popis vrste in količine gradbenih strojev in aparatov **s stanjem z dne 31. maja t. l. Prijave je vložiti pri Združenju industrijcev in obrtnikov za Ljubljansko pokrajino.**

Tvrdke, podjetja in ostali uvozniki, ki so v smislu gornje odredbe dolžni prijaviti svoje zaloge opeke, cementa in apna ter priložiti popis gradbenih strojev in aparatov, se s tem pozivajo, **da vlože** zadevne **prijave** v pisarni Združenja industrijcev in obrtnikov **zanesljivo najkasneje do vključno 3. junija t. l.**

Oddaja plina

Z odlokom šefa pokrajinske uprave VIII št. 4206-6 je mestna plinarna ljubljanska pooblaščena, da v času od 1. VI. dalje do nadaljne odredbe oddaja zopet plin z normalnim pritiskom po 10 ur na dan v času, ki je veljal pred 15. V. t. l. Mestna plinarna je pooblaščena, da za čas, ko bodo trajala popravila odključi plin v zasebnih kopalnicah in skrči porabo plina pri večjih zasebnih koristnikih in onih obratih, ki niso vojno važni in se bodo uradno določili. Mestna plinarna je tudi pooblaščena, da onim potrošnikom, ki bi plin rabili preko določene jim mere, za določen čas plinomer odključi.

Obvestila Slovenskega Rdečega križa

Zahvale. Gosp. Bertoncelj Vinko je daroval Slovenskemu Rdečemu križu 100 lir v počastitev spomina g. Jakoba Kremžarja, rodbina Berce pa 100 lir namesto cvetja na grob ge. Hafner Marije. Prisrčna hvala!

Pozivi. V glavni pisarni, Marijin trg 5, se naj zglasita Zalokar Boris in oseba, ki se je zanimala za Lavriča Jurija.

V vsaki veži mora biti nabit seznam oseb, ki sodelujejo v hišni protiletalski zaščiti (starešina, podstarešina, prostovoljci hišne zaščite, zdravstvene pomočnice, sli). Zvonec hišnega starešine pri vežnih vratih naj bo vidno označen (rdeče pobarvan ali rdeče obrobljen).

Gospodarstvo

Ljubljanska kreditna banka

Ob številni udeležbi se je vršil 26. t. m. občni zbor delničarjev Ljubljanske kreditne banke pod predsedstvom g. Ivana Jelačina. Poročilo uprave, ki ga je podal g. glavni ravnatelj Krofta, navaja, da se bilanca za leto 1943 v mnogo postavkah ugodno razlikuje od bilance prejšnjega leta. Predvsem je treba poudariti porast gotovinskih sredstev, ki znašajo 31 milijonov lir. Vloge in upniki so se nekaj povečali, dočim se je plasman v posojilih znižal. Zelo je bil razvit promet z akreditivi, kreditnimi pismi in čeki. Znatno so se zvišali izdatki za personal in upravne stroške.

Občni zbor je odobril poslovno poročilo in bilanco zavoda za leto 1943. Od čistega dobička, ki znaša s prenosom vred lir 1,205.295.—, je bilo dodeljeno rezervam lir 390.000.—, Jubilejnemu podpornemu fondu za uradništvo lir 200.000.— in je bila določena 4% dividenda na prioritetne delnice. Z izplačilom dividende bo banka pričela 1. junija t. l. V upravni svet zavoda so bili ponovno izvoljeni izstopivši člani, gg. Vilim Bizjak, dr. Jernej Demšar, Fran Hmelak, Ivan Jelačin in Avgust Jenko. V nadzorstvo so bili za t. l. izvoljeni gg. dr. Alojzij Kunst, Viktor Naglas, Miloš Oset in Vladimir Premrov.

Na seji uprave, ki je sledila občnemu zboru, je bil ponovno izvoljen za predsednika zavoda g. Ivan Jelačin.

Začasna gradbena prepoved za Dravlje

Po predlogu mestnega tehničnega oddelka in v smislu sklepa gradbenega odbora z dne 1. marca t. l. objavlja mestno županstvo v Ljubljani v »Službenem listu« z dne 27. t. m. razglas o začasni gradbeni prepovedi za naselje Dravlje, ki se izreka na osnovi § 118. gradbenega zakona.

Gradbena prepoved velja za ozemlje, obrobljeno z naslednjo mejo: Počenši na Podutiški cesti poteka meja gradbene prepovedi po pomerijski mestni meji iz leta 1935 do Celovške ceste; po Celovški cesti do katastralne meje med občino Zgornja Šiška—Dravlje; od tu po katastralni meji Zgornja Šiška—Dravlje (Šolska ulica) do Vodnikove ceste; po Vodnikovi cesti proti jugovzhodu do Ceste v Koseze; po Cesti v Koseze do Podutiške ceste; po javni poti do južne posestne meje posestva hiše štev. 43, Podutiška cesta, ter od tu proti severozapadu v ospredniji oddaljenosti 40 m južno od Podutiške ceste do pomerija mestne občine iz leta 1935 s priključkom do Podutiške ceste po parceli št. 1389 k. o. Dravlje (Zapuška cesta).

Gradbena prepoved se izreka, ker je v izdelavi nov regulacijski načrt. Nove gradnje ali prezidave v tem območju se bodo lahko dovoljevale samo toliko, kolikor bi se izkazalo, da ne obtežujejo izvajanja novoprojektiranega regulacijskega načrta. Tozadevne gradbene dovolitve se bodo dajale le na osnovi projektiranega regulacijskega načrta, in sicer po predhodni odobritvi pristojnega oblastva, to je pokrajinske uprave. **Gradbena prepoved se izreka za dobo 2 let, računajoč od 1. junija 1944.**

Gornji razglas objavlja mestno županstvo kot odločbo občne narave v smislu § 143 zakona o mestnih občinah v zvezi z razglasom mestnega poglavarstva štev. 42.914-36 (»Službeni list« št. 510-65 iz leta 1936).

Eventualne pritožbe je treba nasloviti na pokrajinsko upravo, vložiti pa pri mestnem županstvu v roku 15 dni po zadnjem dnevu razglasitve (razglas ostane publiciran 5 dni, od 1. do 5. junija t. l.). Pritožbe je vložiti pismeno na takšnem papirju po 8 lir za vsako polo. Pritožbo lahko vloži vsak član občine, ki misli, da razglas nasprotuje veljavnemu zakonu in zakonitim nalogom oblastev.

Švicarski tisk o bombardiranju francoskega prebivalstva

Bern, 27. maja. Švicarski listi objavljajo širna poročila o zavezniških bombniških napadih na francosko civilno prebivalstvo ter o posledicah, ki jih ustvarjajo ti napadi v javnosti. »Gazette de Lausanne« pravi:

»Že šest tednov ubijajo zavezniki dnevno po 2000 ljudi. Ako bodo tako nadaljevali, jih bodo smrtno zasovražili. Počenjanje zaveznikov vzbuja ogorčenje zlasti tedaj, kadar napadajo brezpomembne in »neindustrijske« kraje, kakor so bili to n. pr. predeli Villeneuve-St. Georges pri Parizu ali pa mesta, kot Tours itd. Ali se mora lepo mesto ob Loiri za ta krvavi napad zahvaliti svojim tovarnam za svilo, svojemu vinu in svojim likerjem? Taka vprašanja si stavijo še v neštetih drugih primerih, kjer so s fosforjem in tempiranimi bombami naravnost zasipali kraje, kjer ni nikake industrije.

Radijski pozivi zaveznikov so popolnoma nesmiselni. Kam in kako naj se civilno prebivalstvo umakne? Treba je imeti pač zelo nepravilno sliko o notranjem položaju v Franciji, da bi se lahko verjelo v uspešnost sličnih sredstev. Dejansko so Francijo znova izdali in žrtvovali.

Dotrpela je naša ljubljena mama, stara mama, sestra, teta, svakinja in tašča, gospa

Uršula Kaiser

Nepozabno pokojnico bomo spremili k večnemu počitku v ponedeljek, dne 29. t. m. ob 3. uri popoldne z Žal, kapele sv. Nikolaja, na pokopališče k Sv. Križu.

Ljubljana, Zagorje ob Savi, Slav. Brod, dne 27. maja 1944.

Žalujoče rodbine:

KAISER, MIHELČIČ, RADEŠČEK, STURM, KISOVEC.

V notranjski prestolnici

Misli in dejanja Postojnčanov — Znamenja novega časa — Razveseljiva poročila iz Razdrtega in Senožeč — Izdajalsko delo terencev

Postojna, 27. maja.

Že ko vozi ljubljanski vlak na postojnski kolodvor, se ti odpira pogled na lepo kos primorske zemlje. Pravim »primorske«, kajti tako se je tu navadilo ljudstvo imenovati vse ozemlje že takoj od bivše jugoslovansko-italijanske meje. Še lepši pa je razgled izpred kolodvora, z vrha stopnic, ki te po bližnjici vodijo v mesto: pred teboj se razprostira vsa pivška ravan do temnih gozdov v ozadju, ki jim kraljuje očak Nanos, izza katerega te pozdravlja vedro vipavsko nebo; pod njim zore zdaj češnje... Lep je pogled, ki se ti odpira tja doli proti sončni Gorjški, čeprav samo v višavah, kakor je ljubek pogled na notranjsko prestolnico tik pod teboj.

Še bolj kot stika z naravo in mestom, ki sem vanj namenjen, pa si želim čimprej stika z ljudmi. Vem, da bom v Postojni našel tudi svoje ožje rojake, predvsem pa me zanimajo ti Notranjci sami, Postojnčani, ki jih že nekaj mesecev nisem videl; zato sem radoveden, kaj mi bodo novega povedali, saj se je med njimi v tem času marsikaj zgodilo...

V nekaj minutah sem v mestu. Naglo lovim nove vtise in opazim marsikaj, predvsem nove uniforme: unforme slovenskih narodnih straž, ki sem jih videl že na kolodvoru in sem jih nato srečaval vso pot v mesto, tako rekoč na vsakem koraku. Že po tem sem spoznal, da je narodna straža v Postojni močna. Kasneje so mi povedali, da sproti narašča in da ima že ... mlade, kajti preteklo nedeljo je za stalno odposlala močno in sijajno oboroženo četo v Razdrto pod Nanos; poseben oddelek, prav tako odlično oborožen, pa v Senožeče. V obeh edinicah so po večini domačini. Tako se postojnska posadka razrašča v matično posadko za vse bližnje in tudi precej oddaljene kraje. Postojna sama pa pridobiva na varnosti na vse strani, vse to po zaslugi vrlih stražarjev, ki hočejo zvesto služiti pošteni slovenski stvari, kakor jim to zapoveduje simbol, ki ga nosijo.

Pogovor z notranjsko grčo

Ko tako opazujem spremenjeno lice Postojne in se veselim novega pečata, ki ji ga daje slovenska govorica naših vojakov, si hočem biti takoj na jasnem, kakšen je odnos med Postojnčani in narodno stražo. Vesel sem že prvih vtisov, ki so mi jih potrdila tudi vsa kasnejša spoznanja: oboji se prav dobro razumejo, kar je v največji meri zasluga narodne straže in njenega zglednega častniškega zbora. Pa tudi Postojnčani so spoznali, da je lažna vsa komunistična propaganda, ki jim slika stražarje kot »izdajalce« in »strahovalce«, dočim se ti dve oznaki po spoznanjih ljudstva čedalje bolj oprijemljeta tistih, ki strašijo in oblačijo v gozdovih in si ne upajo več na svetlo. Vprašal sem postojnskega možaka, pristno notranjsko grčo, ali tudi on misli, da se za narod in njegove pravice bore samo »tisti tam v gozdu«, kakor jih je sam imenoval, pa mi je odkrito rekel: **»Tu naj bi raje pokazali, kaj znajo! V gozdovih se za našo stvar danes ni treba boriti. Dreves ni treba spreminjati, tu pa moramo še marsikaj storiti.** Saj bi bilo že vse v redu, če bi ljudje ne poslušali zapeljivega pršepetovanja gozdnih duhov!«

— Kako to mislite, oča?, sem ga vprašal.

— Nu, tako, zelo enostavno. Vsi naši ljudje mislijo prav, toda od misli do dejanj je še precej velik korak. Postavim, n. pr., tole: Mnogo je takih, ki bi radi bili Slovenci (saj so tudi!), pa si še ne upajo tega pokazati z dejanji, ker se boje .. gozdnih duhov. Vprašam vas, ali niso ti duhovi — zli duhovi, če našim ljudem prepovedujejo, da bi ob strani slovenskih narodnih straž pokazali svojo pravo slovensko barvo, kakor jo je že takoj prvi dan ob svojem prihodu pokazala narodna straža, da jim še verjeti nismo mogli in smo si mel oči, kakor da nismo še spregledali? Sicer pa, ozrite se malo naokrog in boste sami videli, koliko je tu naših ljudi, ki še nočejo biti naši, kakor da bi jih tega bilo sram. Vsa čast na drugi strani tistim, ki se zavedajo, da se narodnost ne prodaja ali kupuje, temveč da je v tebi, pa se zato ne sprašujejo, kaj bo rekel ta ali oni zli duh, temveč se enostavno ravnajo po svoji vesti. To lahko mirno pribijem: **Za vse, kar imamo tu spet našega, se lahko zahvalimo samo naši vrli slovenski narodni straži, ki nam ničesar ni vzela, pač pa vse dala.** Prav za prav je tako, da nam hočejo dati še vse več kakor si hočemo sami vzeti. Mislim namreč v narodnem pogledu. Kar nas je navadnih ljudi, ki mislimo bolj po domače, smo to že davno spoznali. Poglejte tistole trobojnico na stolpu, ki visoko in ponosno plapola nad Postojno, ali ni s tem povedano vse za vsakogar, ki po naše misli? Čista in neomadeževana je ta zastava, dočim so jo tisti tam v gozdu oskrunili že z vsemi mogočimi znamenji, ki nimajo s slovenstvom nič opravka...

Novo življenje pod Nanosom

Kakor so razveseljive te pobude postojnskih domačinov, tako so razveseljiva tudi poročila, ki so se ta teden nabrala iz obeh novih postojank narodne straže pod Nanosom, Razdrtega in Senožeč, kamor je poslala svoje čete, kakor sem že povedal, postojnska narodna straža. V Razdrtem so se narodne straže nastanile v poslopju domače šole, ki je bila po 8. septembru lanskega leta močno poškodovana po badoljevski vojski, kakor sploh vse šole v okolišu. (Česar niso uničili badoljevci, so kasneje uničili še komunisti.) Morala slovenske narodne straže je odlična. Po dolgem času so domačini zaslišali spet slovensko pesem iz grl naših stražarjev ob spremljavi harmonike. Po prvem nezaupanju domačinov, ki ga je umetno vcepila komunistična propaganda, se je sedaj razmerje med narodno stražo in domačini že povsem ogrelo: naše fante vabijo v hiše, kjer jim povsod brezplačno postrežejo s pristnim nanoškim sirom, dobro vipavsko kapljico in prvimi vipavskimi češnjami. Terenski teror komunistov je splahnel čez noč, kajti ljudje so takoj spregledali komunistične laži o slovenskih narodnih stražah. Že takoj prvi dan je narodna straža dvignila na trgu veliko slovensko zastavo, ki je bila brez tistih znakov, s katerimi so jo onečastili komunisti. Tako prihaja v vsako vas, kamor zaidejo naši fantje, pristna slovenska domačnost, ki je najboljši odgovor na vsa nasprotna natolcevanja.

Ansicht auf Adelsberg — Pogled na Postojno

Prihoda slovenskih narodnih straž so bili na Razdrtem in v Senožečah še posebej veseli zato, ker so sedaj prvič dobili v roke **slovensko časopisje.** Najbolj so se razveselili »Goriškega lista«, z zanimanjem pa so prebirali tudi ljubljanske liste, v katerih si žele čim več poročil iz primorskih krajev.

Še o pivških terencih

Manj razveseljiva pa so poročila, ki prihajajo iz nekaterih krajev v okolici Ilirske Bistrice, kjer se nad našim ljudstvom še znašajo komunistični tolovaji. Tako so tam v bližini požgali nekaj vasi, ker se moški niso hoteli odzvati njihovi prisilni mobilizaciji. Domačini se zgražajo tudi nad postopanjem terencev, ki je v zadnjem času povsem izdajalsko. Njihove zveze z badoljevci gredo namreč tako daleč, da se na ljubo savojskih prijateljev povsod pripravljeni izdati celo lastnega brata. Pošteno in zavedno slovensko ljudstvo, ki je tu ostalo zvesto samemu sebi in svojemu narodu, se seveda zgraža nad tem postopanjem in obsoja delo teh narodnih izmečkov, med katerimi so sami bivši konjunkturisti, mešetarji, prekupčevalci in črnoborzijanci, ki so nekoč sijajno služili, ko je bila še meja. Tem izkoriščevalcem našega ljudstva je sedaj odklenkalo, zlasti tam, kjer so že naše narodne straže. Zato je razumljivo, da skušajo ti pokvarjenci proti njim rovariti, med drugim tudi po najbolj cestudni — izdajalski poti. Toda naši stražarji so tem pijavkam našega ljudstva povsod na sledu. In tako je tudi prav! Slovenske narodne straže so povsod dokazale, da jim gre le za našo narodno stvar. Naj se zato pogumno razgali vsakdo, ki ne misli več po naše! Narodni skupnosti bo to samo v korist. **N. A. Trnovec.**

Pred prazniki je bilo živahno na trgu

Ljubljana, 27. maja

Danes se je na živilskem trgu dobro poznalo, da bomo dva dni praznovali; bilo je precej bolj živahno kakor navadno ob sobotah. Na srečo so tudi prodajalci računali s tem, da bo večje zanimanje za blago, tako da je bil trg sorazmerno dobro založen z nekaterimi vrstami povrtnine.

Zadnje čase je bil dober uvoz glavnate solate, ki je zdaj, kakor kaže, najbolj cenjeno blago; gospodinje jo kupujejo bolj kakor domačo. Priznati je treba, da je lepa. Posamezne glave so tehtale skoraj kilogram. Zadnje čase je bilo uvoženega tega blaga več vagonov, kar nas mora veseliti, kajti domačega pridelka je zdaj še mnogo premalo za vse potrebe.

Berivke je zdaj toliko na trgu, da bi smeli govoriti o poplavi. Zdi se, da so se mnogi že preobjedli berivke ali pa rajši žrtvujejo olje za druge namene. Danes so posamezne zelenjadarice prodajale berivko izpod maksimalnih cen. Maksimalna cena je bila določena na 8 L kilogram. Uvožena glavnata solata je bila po 11.60 L kilogram, a so jo številne gospodinje rajši kupovale kakor berivko.

Veliko zanimanje je bilo zlasti za domačo zeleno kolerabo, izkazalo se je, kako težko čakajo gospodinje na pridelke za prikuho. Čeprav je bilo danes kolerabe že sorazmerno mnogo, vendar je ni bilo še dovolj. Prodajali so jo po 14 L kg. Špinače ni bilo toliko kakor prejšnje tržne dni. Redkvice nam dovažajo naši povrtninarji toliko, da ostaja tu in tam neprodana. Med domačimi pridelki so zbudile danes izredno pozornost domače kumare. Gospodinje niso mogle verjeti svojim očem, da so res že naprodaj kumare in morale so jih seveda potipati. Trnovčanke pač vedo, kako se takšni stvari streže. Njihova skrivnost je, kako je bilo mogoče že doslej pridelati tako lepe kumare. Vemo samo, da so kumare morale rasti v topli gredi. Ko so gospodinje vpraševale po ceni, jim je tudi postalo toplo. Kumare so bile po 40 L kg, a pridelovalka je tudi zaslužila ta denar.

Med novimi pridelki, a ne z naših vrtov, temveč uvoženimi, smo danes opazili tudi zelje. Čudno pa je, da gospodinje niso pokazale posebnega zanimanja za to novost, ki je bila sorazmerno poceni.

Da bo jutri birma, so nas opozarjali v Semeniški ulici kramarji, ki so se že pripravljali na binkoštni sejem. Niso nas pa na binkošti kakor navadno opozarjale češnje. V Ljubljano jih prihaja zelo malo, tako da jih na trgu navadno ne vidimo.

Lekarna na domačem vrtu

Ljubljana 27. maja

Splošno je znano, da učinkujejo nekatere izmed naših domačih dišavnih rastlin zelo ugodno zoper marsikakšno bolezen. Katere, želi pa naj uporabimo v posebnih primerih, si nismo tako na jasnem. Naj sledi zato nekoliko navodil za gojitev posebno učinkovitih zdravilnih zeli.

Zoper visok krvni pritisk, poapnitev in sploh obolenja žilja rabijo najbolje razne vrste česna, kakor navadni česen, drobnjak in por. Navadni česen potrebuje peščenih, ilovnatih tal in tople lege. Drobnjak ima rajši krepko, ne preveč suho zemljo in ga sadimo v maju.

Zoper obolenja obisti učinkujejo luštrek, peteršilj, koprc (dilj), sivka in hren. Najskromnejši v tej družbi je koprc, ki se sam seje. Sivko sadimo v srednje težka tla v razdaljah po kakšnih 50 cm. Dvakrat toliko prostora pa potrebuje luštrek, ki uspeva v vsaki dobro pognojeni vrtni zemlji.

Janež, sladki janež (koromač), zelena, čebula, česen, materina dušica hren in krebulja pospešujejo delovanje črevja. Zelena uspeva v vlažni, redilni zemlji in jo sadimo s krepkimi sadikami v maju. Nasprotno pa zahteva janež suha, zelo sončna tla, enako kakor materina dušica. Medtem ko uporabljamo pri janežu zrna in koreninje, tiči pri materini dušici zdravilna moč v zelenih delih rastline. Krebuljo sejemo v kompostno zemljo, in sicer v vrstah in razdaljah po 20 cm. Sejemo jo lahko ob vsakem času, razen v vročem poletju, kajti tedaj rastlina kar vzdivja.

Na jetra učinkujejo ugodno redkev, rožmarin, peteršilj, česen in šetraj. Šetraj je med njimi najskromnejši ter se zadovolji s peščeno zemljo. Rožmarin moramo vtakniti z lončkom vred v kompostno zemljo. Zimske (črne) redkve ne smemo sejati pred koncem junija, najrajši pa ima humozna, nekoliko ilovnata tla.

Če nam obolijo dihala, uporabimo z dobrim uspehom izvarek iz čebule, sladkega janeža, janeža ali majarona. Čebulni sok je veljal že v pradavnih časih za lečilo proti mnogim boleznim.

Toliko o naših najvažnejših zdravilnih zeleh in ravnanju z njimi. Semena pač ne bo težko dobiti. Vsak vrtnar in vsaka trgovina s semeni jih ima zagotovo.

Ali pregledujete orodje za hišno zaščito? Kramp, sekira, lopata, ki izpadajo iz ročice so le malenkost več vredni kot nič. — Zato hišni starešine, pa tudi sami stanovalci pazite na orodje in še danes preglejte v kakšnem stanju je in kje se nahaja.

Ne samo stanovanja, temveč tudi stopnišča in hodniki morajo biti zatemnjeni, ker v slučaja alarma ponoči sicer ne morete in ne smete niti za trenutek osvetliti stopnišča. Kako nerodno je hoditi po temnih stopnicah in hodnikih, ste gotovo že tudi sami skusili. Še mnogo bolj pa se to občuti v naglici in nervozi, ko vsakdo hiti, da je čimprej v zaklonišču.

Zaklonišča je treba od časa do časa prezračiti. Ako imate v zaklonišču stalno nameščene odeje, jih je treba redno iztepati. Pitno vodo menjati vsak dan!

Zlata poroka pri Korbarjevih v Šiški

Mesec maj, ljubezni čas! Tako si je gotovo pred 50 leti mislil tudi mladi učitelj Avgust Korbar, ko je zasnubil svojo nevesto Ivanko in jo potem 30. maja popeljal pred oltar. Pa

ne samo letni čas, tudi zdrava in živahna mladost sta imela pri tem svoj delež. Saj ženin še ni dopolnil 27. leta starosti, nevesta pa je bila za celih 11 let mlajša od njega. V Št. Vidu nad Cerknico, kjer je bil mladi učitelj tedaj vodja šole, se je vnelo njegovo srce. Vzljubil je svojo bivšo učenko in cerkveno pevko. Odtlej sta skupno uživala vse radosti življenja in se vzajemno podpirala v neprilikah in tegobah, ki od časa do časa prihajajo skoraj vsakomur na pot.

Avgust Korbar se je rodil v trdni kmečki hiši v Mengšu. Po končanih šolah je dobil najprej učiteljsko mesto v Ledinah nad Idrijo, potem je bil vodja šole v Sv. Vidu nad Cerknico, od koder je bil prestavljen na Prem pri Ilirski Bistrici, nakar je dobil nadučiteljsko mesto v Preserju, nazadnje pa je bil šolski upravitelj v Zgornji Šiški, kjer je bil leta 1925. upokojen. Za časa učiteljevanja se je vneto udejstvoval v stanovskih organizacijah in narodnih društvih. Koder je služboval, se je z uspehom posvečal tudi vrtnarstvu in sadjarstvu, prebivalstvu pa pomagal z vsakovrstnimi nasveti. Zato si je povsod pridobil med ljudmi zaupanje in spoštovanje. Kakor ga je zanimalo življenje na deželi, je vendar vedno s pozornostjo zasledoval domače in tuje politične dogodke. Nad 50 let je že naročnik »Slovenskega Naroda«, medtem pa je bil dolgo dobo tudi njegov dopisnik. »Jutro« prihaja v njegovo hišo od začetka izhajanja. Od svojih mladih dni do visoke starosti je ostal August Korbar neomajen v svojem narodnem prepričanju, čeprav mu ta značajnost ni bila vedno v prid. Njegova živahna narava, vesel temperament in prijetna družabnost pa so mu največkrat pomagali do začrtanega smotra in zmagovitega uspeha.

Slavljenka ga. Ivanka je — po stari naši navadi — dajala vse svoje moči za vzgojo in vzrejo svoje družine. Vsaka mati ve, koliko dela je s petimi živahnimi otroki, polnimi življenja. Ona pa je, s podporo svojega soproga, vse tako dobro izvedla, da ima nad tem še v sivi starosti svoje veselje in zadoščenje. S skrbnostjo in pridnostjo je v znatni meri omogočila svojim otrokom, da so se izšolali in potem dobili ugledne položaje. Trije izmed njih so se po očetovem vzgledu posvetili učiteljskemu poklicu, med njimi hčeri Jožica, ki je poročena z ravnateljem Slajmerjevega doma g. Jožkom Zemljičem, in Jelica, ki je poročena z višjim poštnim kontrolorjem Jožetom Filipičem, ter sin Vlado. Stanko si je izbral trgovski poklic, sin August pa je zdravnik v Novem mestu.

Slavljencema, ki bosta polstoletnico složnega zakonskega življenja praznovala v ožjem domačem krogu, želimo, da bi zdrava in vedra, kakor sta zdaj, obhajala še nadaljnje življenjske jubileje.

Slovenski Rdeči križ poizveduje za rojake

Med številnimi odseki Slovenskega Rdečega križa ima mnogo dela zlasti poizvedovalni odsek, kar je razvidno iz naslednjih podatkov.

Poizvedovalni odsek sprejema v vložišču prijave za poizvedbe in sporočila na mednarodnih tiskovinah po 25 besed z odgovorom, in sicer za Ljubljansko pokrajino, za operacijsko ozemlje Jadransko primorje, za kraje Italije, za Nemčijo, Češko, Slovaško, Poljsko, Srbijo, Hrvatsko, Črno goro, Bolgarijo, Grčijo, Albanijo, Madžarsko, Španijo, Rumunijo in Turčijo v dvojniku; za Švico, zasedene kraje Italije, Anglijo in države zunaj Evrope v 4 izvodih.

Odsek prejema po pošti poizvedovalnice, odgovore in dopise od central in pokrajinskih odborov Rdečega križa raznih dežel, Vatikana, uradnikov in zasebnikov. Razumljivo je, da pošta prihaja navadno s precejšnjimi zamudami. Posebno zamudna je zveza s kraji zunaj Evrope s posredovanjem Švice. Računati je treba, da pošta lahko prihaja 6 mesecev ali tudi vse leto. Izboljšale so se pa poštne razmere, ko je bil obnovljen poštni promet z Nemčijo, Srbijo in Hrvatsko. Poštna zveza s kraji v Italiji je precej dobra. Dopisovanje z mednarodnimi tiskovinami, sporočilnicami, je edino dopustno za obveščanje svojcev zunaj naše pokrajine po Rdečem križu v drugih državah ki je z njimi redni poštni promet po večini ustavljen.

V poizvedovalnem oddelku imajo mnogo dela že zaradi tega, ker je treba skoraj slehernega obiskovalca posebej poučiti, kako mora izpolniti tiskovine. Sproti morajo pregledati vsebino sporočilnic, da ne pripustijo nedovoljene vsebine in da ni več kakor 25 besed. Sporočilnice, ki jih pošiljajo čez Švico, morajo biti pisane v nemščini, francoščini, italijanščini ali angleščini. Na drugih sporočilnicah je pa dovoljeni tudi raba slovenščine in srbohrvaščine.

Odgovori na sporočilnice prihajajo le redko in navadno z veliko zamudo. Doslej ni bilo še skoraj nič odgovorov iz neevropskih držav. Malo so jih prejeli od nemškega Rdečega križa, nekaj več pa s Hrvatskega in iz Srbije. — Največ sporočilnic iz Ljubljane odpošljejo iz Ljubljane v Nemčijo, na Hrvatsko in v Srbijo.

Poizvedovalni odsek vodi tudi centralno kartoteko, kamor vpisuje sproti in z vsemi podatki vsakega prijavljenega vojnega ujetnika, kaznenca, konfiniranca, internirana, pogrešanca in zaposlence v delovni službi. Tudi vsako spremembo sproti zapišejo. — Razen tega vodi odsek kartoteko povratnikov. V njo vpisujejo vse povratnike, ki se mu javijo.

V številkah izraženo je odsek opravil naslednje delo:

Do 31. decembra lani je bilo vloženih skupaj 3169 prijav za pogrešane, in sicer za 997 internirancev, 1261 kaznencev, 55 vojnih ujetnikov in 356 konfinirancev. Za posebne poizvedbe je bilo odposlanih 3106 spisov, prispelo jih je pa 3199. Sprejetih in odposlanih sporočilnic je bilo 1936; na nje so prejeli 277 odgovorov. Poštnega prometa je bilo: prispelo je 7708 sporočilnic in odgovorov, odposlanih je pa bilo 8550. V centralni kartoteki je vpisanih 4736 ljudi. Skupnih pismenih vlog na upravo policije, da ni pomislekov proti povratku internirancev, odnosno konfinirancev, je bilo 196, vlog na komisijo za likvidacijo bivšega italijanskega vojaškega sodišča v Ljubljani pa 93. Prošen na nemška policijska oblastva v Ljubljani je bilo vloženih 32. Razen tega je dajal odsek na dan povprečno po 100 ali tudi več ljudem splošne informacije glede legitimacij, prijavljanja na policijo, živilskih in tobačnih nakaznic, podpor v obleki in denarju in pošiljanja zavojev.

Binkoštna križanka

Vodoravno: 1. domača žival, 4. neodrasel, 7. svetopisemska oseba, stara utež, grezilo, 9. staroegiptska boginja, 11. naziv, besedna vrsta, 12. junior (domača kratica), 13. morske in sladkovodne velike ribe, 15. učenje, 17. redovni trak, 19. oseba iz »Boheme«, 21. tako (srb.-hrv.), 22. močan, malo zategnjen pok, 25. debela odeja, 27. snov, tvar, 29. egiptsko božanstvo, 31. vrsta bučnic, 33. indijsko-malajski denar, 34. zgodbica o kakšni znani osebnosti, 37. j, n, 38. prislov časa, 41. kakor 33., 42. sibirska reka, 43. znak za lahko kovino, 44. moško ime, 46. kvarta, 47. sesalec, ki je koristen poljedelstvu, a ga po travnikih, vrtovih in poljih vendarle neradi vidijo, 48. časovni prislov, 50. okrajšano moško ime, 53. pritok Save, 55. osebni zaimek, 56. rimski pozdrav, 58. na razpoloženju (kratica), 59. osebni zaimek, 60. mongolski knez, 61. uporabljv, 64. vložba, 66. osebni zaimek, 67. geometrični lik, 69. pravoslavni duhovnik, 72. moli (lat.), 73. kratica za opozorilno besedo in besedno vrsto, 74. kraj v ljubljanski okolici, 75. nizkotno, grdo, 78. grmovje iz rodbine iglavcev, 80. vprašalni zaimek, 82. del okostja, 85. veznik, 87. ogrodje, 89. pripovedna pesnitev, 90. krema za sončenje, 92. trdnjava in vojna luka v italijanski Libiji, 94. žensko ime, 95. del voza, 97. kakor 33. in 41., 98. polet, 101. arabski člen, 102. ljudstvo v staroveški Mezopotamiji, 103. del Kranjske.

Navpično: 1. afriška gora, 2. osebni zaimek, 3. temenišče, 4. junior (domača kratica), 5. kvarta, 6. domačija, 7. lepilo, 8. krajevni prislov, 9. dragocena kovina, 10. slovanski jezik, 12. mršava (italij.), 14. praživalica, 16. deblo (pri gobah), 18. selitev čebel, 20. i, k, 23. okence, 24. cvetlica, ki daje mamilno snov, 26. o, m, 28. žensko ime, 30. latinski veznik, 32. osebni zaimek v sklonu, 35. predlog, 36. dva enaka samoglasnika, 39. kazalni zaimek, 40. konica, 44. časovna enota, 45. kopenski pomol, 47. streha, 49. prva žena, 51. tirolska reka, 52. na razpoloženju (kratica), 53. oblika pomožnega glagola, 54. osebni zaimek, 55. tehtnica (v ljudskem govoru), 57. mesto v Italiji in oseba iz »Dona Carlosa«, 60. islamsko sveto pismo, 62. glavni števnik, 63. tečaj, 65. italijanski spolnik, 67. rastlina iz rodbine saksifragacej, 68. slast do jedi, 69. predlog, 70. odredba, 71. sad, 73. južnoevropska država, 74. vzklik, 75. preprosto ležišče (zlasti v pastirskih stanovih), 76. sibirska reka, 77. oblika glagola kapati, 78. mesto na Moravskem, 79. svetopisemski očak, 81. vrsta hrasta, 83. ploskovna mera, 84. oster, razjedajoč, 86. letniški veznik, 88. ovčji kožuh, 91. nedoločni zaimek, 93. znak za težko kovino, 93. kratica za latinsko: na navedenem mestu, 98. naslovnica, 99. glavni števnik, 100. kratica za: to je.

REŠITEV KRIŽANKE ŠT. 39

Vodoravno: 1. koline, 7. osoren, 8. st. 9. Ra, 10. koča, 13. up, 15. kraj, 19. Ana, 20. hrib, 22. oka, 23. ti, 25. Irak, 27. Ob, 28. paša, 31. Ivo, 32. Eros, 34. lepo, 38. sikati, 39. oj, 40. parodik, 41. tako, 42. Anam, 44. rek, 45. Nike, 46. Mr, 48. Arad, 50. si, 51. ban, 53. Akon, 54. vic, 55. Ezav, 57. AZ, 58. Rina, 59. ri, 61. so, 62. Ananas, 65. golida.

Navpično: 1. kosa, 2. ost, 3. lo, 4. Ir, 5. Ner, 6. enak, 10. katakombe, 11. oni, 12. če, 13. Uri, 14. Pirej, 16. ro, 17. ako, 18. Jablonica, 21. Bar, 24. Dvina, 26. Koper, 28. pst, 29. Ala, 30. šik, 31. Ita, 33. sak, 35. Edi, 36. pik, 37. Oke, 39. omaka, 43. ara, 47. raz, 49. dož, 50. sin, 52. na, 54. vi, 56. vrag, 58. rosa, 60. ino, 61. sad, 63. Al, 64. ni.

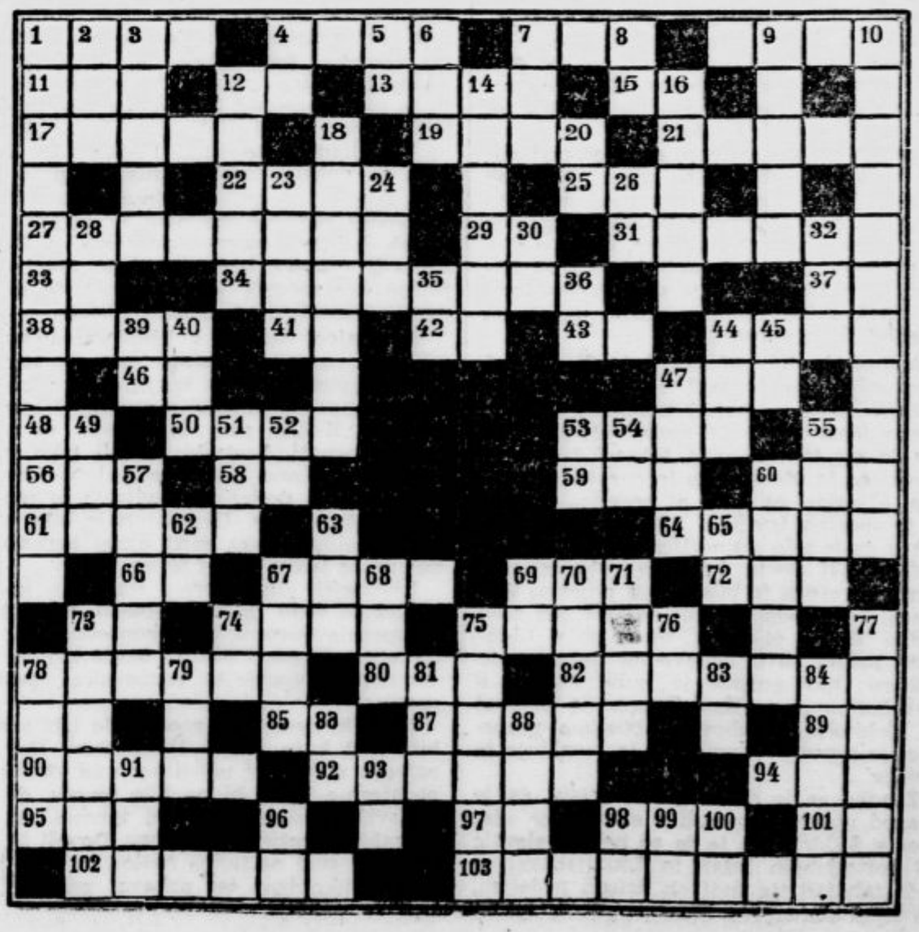

Zaradi binkoštnih praznikov bo izšlo prihodnje »Jutro« v torek zvečer, dočim bo »Slovenski Narod« izšel v ponedeljek zvečer.

Iz Ljubljane

u— **Novi grobovi.** Med nebeške krilatce se je preselila **Nevenka Mihelčičeva.** Na zadnji poti jo bodo spremili v nedeljo ob pol 15. iz kapele sv. Marije na Žalah na pokopališče k Sv. Križu. — Umrl je dijak 1. letnika učiteljske šole g. **Milan Gruden.** — Pokojnim naj bo ohranjen blag spomin, njihovim svojcem pa izrekamo naše iskreno sožalje!

u— **Promenadni koncert.** Godba Slovenskega domobranstva v Ljubljani bo na binkoštno nedeljo ob 11.30 izvajala pred Narodnim domom naslednji spored: »Halo Radio Praha«, koračnica; Suppe: »Lepa Galatea«, ouvertura; Dolinar-Bernard: »Mlada pota«, potpouri; Parma: »Caričine amaconke«, karašik; Tijardovič: »Splitski akvarel«; Učakar: »Pozdrav Ljubljani«, koračnica. Dirigent vodja godbe višji narednik Strah Henrik.

u— **X. simfonični koncert.** Zaključni simfonični koncert ljubljanske Radijske postaje se bo vršil v ponedeljek, dne 5. junija t. l. Radijski simfonični orkester bo pod vodstvom svojega dirigenta Draga M. Šijanca tudi tokrat izvajal lep in zanimiv spored. V osredju koncerta bo Dvořakovo najboljše simfonično delo, slavna »Novosvetska« simfonija. Podrobnosti o koncertu bo naš list še priobčil. Vstopnice bodo od srede 31. t. m. na razpolago v predprodaji v knjigarni »Glasbene Matice«.

NARTE VELIKONJA:

MALIKOVANJE ZLOČINA

Jedrnata beseda našega literarnega prvaka in javnega delavca na naslov vseh, ki še malikujejo.

Dobi se v vseh knjigarnah. — Cena 5.— lir.

u— **Stalna komisija za profesorske izpite v Ljubljani.** Izpiti se bodo vršili od 1. junija do 30. junija 1944 in se bodo nadaljevali jeseni. Kandidati naj oddajo prijave obenem z izdelkom domače naloge v institutu za fiziko na univerzi vsak dan med 10. in 12. uro. Vhod je skozi glavna vrata (Kongresni trg 11) preko II. nadstropja in po polževih stopnicah nazaj v pritličje do mineraloškega in fizikalnega instituta.

u— **Škofijska dobrodelna pisarna sporoča:** Izplačevanje rednih mesečnih podpor za mesec junij se bo vršilo v sledečem redu: v torek 30. maja in sredo 31. maja za dijake in zavode: za vse ostale pa: 1. junija od A—G; 2. H—K; 3. L—R; 5. S—Z. Nove prošnje se te dni ne bodo sprejemale. Prinesite s seboj podporne knjižice! Od 1. do 5. maja bo pisarna za begunce zaprta.

u— **Izjava.** Uredništvo izjavlja, da ime Rok Kras, ki je bilo podpisano pod člankom »Glosa o Škerjančevi V. simfoniji«, ni resnično avtorjevo ime, temveč psevdonim. Pisec se pod tem imenom ni udejstvoval ne kot skladatelj ne kot kritik. Mnenje, izraženo v tem članku, je podal zgolj kot svoje, ne pa v imenu mlajše generacije kot celote ali posamezne skupine.

u— **Menthoform** pastile uporabljajte za dezinfekcijo ust in grla. Dobite v vsaki lekarni.

Javna zahvala

Tem potom se najtopleje zahvaljujem primariju kirur. oddelka št. 2 g. **dr. Guzelju** in g. **dr. Peršiču** za njuno uspešno in skrbno zdravljenje moje težke bolezni in častiti sestri **Melaniji** za njeno požrtvovalnost in skrb.

Ivan Švab.

Zatemnitev od 22. do 4.

u— **Birmovanje v stolnici.** Na binkoštno nedeljo se prične delitev sv. birme okrog 10. po končani slovesni škofovi maši. Popoldne se začne birmovanje ob 3. Na binkoštni ponedeljek bo birma samo dopoldne, in sicer po končani slovesni maši okoli 11.

u— **Potrošnikom kuriva, stanujočim izven bloka.** Podpisana tvrdka sporoča svojim strankam, stanujočim izven bloka, sporočilo Pokrajinskega gospodarskega sveta: Pokrajinski gospodarski svet bo izdajal nakaznice za kurivo domačinstvom izven bloka, ki so pravočasno vložila prijavo, in sicer le onim, katerih glavar (hranitelj) ima stalno službo v mestu. Prav tako bodo prejeli nakaznico tudi upokojenci. V svrho čimprejšnje rešitve prosim, da vsi prizadeti prinesejo v najkrajšem času v mojo pisarno potrdilo o službovanju, odnosno zaposlenosti glavarja v Ljubljani. Upokojenci naj prinesejo potrdila ustanov, od katerih prejemajo pokojnino. — **Franja Kačič,** trgovina s kurivom, Celovška cesta 67.

u— **Žegoza, zadruga malih gospodarjev.** Gallusovo nabrežje 33, obvešča vse člane in ostale perutninarje, da od 1. jun. naprej deli riževo zdrobljenko in otrobe proti zamenjavi: 2 jajci za 1 kg, po običajnem obračunu. Ta krmila deli le v ponedeljkih torkih, sredah in četrtkih od pol 15 do pol 18. ure popoldne. Ob petkih pa nakupuje ves dan kunčje kožice ali jih sprejema v strojenje po usnje in krzno, za kar je pooblaščena edinole Žegoza.

u— **Pokrajinska poklicna svetovalnica** na Aškerčevi cesti št. 26/II (v poslopju šolske poliklinike) zopet redno posluje. Poajasnila o preizkušnjah dnevno med uradnimi urami.

u— **Sprejem v 1. razred drž. učiteljišča v Ljubljani.** Starši, ki želijo dati svoje otroke, dečke in deklice, v 1. razred deške in dekliške vadnice drž. učiteljišča, naj jih prijavijo ravnateljstvu, Resljeva cesta 10, v dneh od 2. do 7. junija v dopoldanskih urah. S seboj naj prinesejo rojstni list in potrdilo o cepljenju proti davici. Po prijavah bo v ponedeljek dne 12. junija za dečke in v sredo dne 14. junija za deklice, obakrat od 8. ure dalje, v Higienskem zavodu za zdravstveno zaščito učencev (prej Šolska poliklinika), Aškerčeva cesta, zdravniški pregled, na kar bo dne 15 junija na oglasni deski v veži, Resljeva cesta 10, objavljeno, kateri dečki in deklice bodo sprejeti v 1. razred. Ravnateljstvo drž. učiteljišča.

u— **Polletni parastos** za blagopokojnim Brankom K. **Kostićem** bo v nedeljo 28. t. m. v pravoslavni cerkvi po končani sv. liturgiji ob 10. uri.

u— **Tečaj za sprejemne izpite v I. razred gimnazije** pričnemo dne 1. junija. Vpisovanje in informacije dnevno od 9. do 12. in od 14. do 17. ure. Učni zavod »Korepetitorij«, Mestni trg 17/I.

u— **Dipl. dentist Pleničar Vladimir,** palača Ljubljanske kreditne banke, I. nadstropje, vhod poleg Daj-Dama, sprejema od 9 do 12.30 in od 15 do 18. Izven teh ur — po dogovoru. Ob sobotah popoldne zaprto.

u— **Sporočam vsem cenj. naročnikom in odjemalcem,** da zopet nadaljujem svojo obrt. Sprejmem v to stroko vsa dela, pohištvena in stavbena, ter tudi popravila. Dela bodo po naročilu solidno izdelana. Josip Wamberger, splošno mizarstvo, Jarše, Sv. Križ, Ljubljana.

u— **Važno za vsakogar sedaj in v bodoče v zasebnem ali javnem poklicu je znanje strojepisja!** Novi dnevni in večerni tečaji pričenjajo 1., 2. in 3. junija. Vpisovanje dnevno. Informacije, prospekti: **Trgovsko učilišče »Christofov učni zavod«, Domobranska 15.**

u— **Ako hočete svojemu otroku pripraviti veselje,** mu podarite **»Bibo«,** za kar vam bo gotovo hvaležen. **»Bibo«** je spesnila ga. **Mara Tavčarjeva,** opremil z lepimi izvirnimi lesorezi g. inž. **O. Gaspari.** Knjiga je že s svojo pestro naslovno sliko in po svoji okusni zunanjosti za otroke zelo privlačna, po vsebini in po umetniški opremi pa gotovo ena najboljših slovenskih slikanic za deco. Dobi se v knjigarni Tiskovne zadruge, Šelenburgova 3.

u— **Usnjena listnica** brez denarja je bila izgubljena v četrtek. Najditelj naj jo proti nagradi odda v oglasnem oddelku »Jutra«.

Žrebanje knjižne tombole

Zadnja številka, ki je potrebna za zadetje najvišjih dobitkov je

65

Vse izžrebane številke nam kaže spodnja razpredelnica:

	2	3	4	5	6		8	9	
11	12			15		17	18		20
21	22	23	24	25	26			29	30
31	32			35	36			39	40
41	42	43	44		46	47	48	49	50
51		53						59	
61	62	63		65	66	67		69	70
71	72		74	75	76	77	78		
		83	84	85	86		88	89	90

Kdor je zadel tombolo, bo dobil naslednjih 10 knjig: Jurčič: Cvet in sad; Gregorčič: Oljki; Dular: Krka umira, odnosno Bevk: Po živalskem svetu; Slapšak: En starček je živel; Velikonja A 888-3 Anekdot; Meško: Ob tihih večerih, Mir božji, odnosno Podlimbarski: Gospodin Franjo; Matičič: Petrinka; Vaštetova: Umirajoče duše; Podlimbarski: Gospodin Franjo; Mlakar: Spomini, odnosno Pregelj: Otroci sonca.

Nekatere spremembe pri dobitkih so nastale zaradi tega, ker posameznih knjig, ki so bile kupljene od raznih založb, ni bilo mogoče dobiti v zadostnem številu.

Ko smo pričeli s knjižno tombolo, smo računali, da bomo prodali 25.000 tablic. Veliko zanimanje, ki je vladalo za to svojevrstno kulturno akcijo za razširjenje slovenske knjige, pa je povišalo število prodanih tablic na 60.000. Zato smo zvišali tudi število dobitkov in je izšla v založbi Zimske pomoči tudi Bevkova knjiga: Po živalskem svetu. To bodo dobili namesto Dularjeve: Krka umira oni dobitniki, ki so kupili tablice od 25.000 navzgor, kar bomo ugotovili na podlagi serij, ki so zapisane na tablicah. Iz istega razloga bo dobil del dobitnikov namesto Mlakarjevih Spominov, Pregljevo: Otroci sonca in mali del dobitnikov namesto Meška-Podlimbarskega.

Dobitke bomo delili prihodnji teden v pisarni oddelka na tombolo v Gradišču št. 2: v torek in sredo (30. in 31. maja) dvojke, v četrtek (1. junija) trojke, v petek (2. junija) četvorke, v soboto (3. junija) petorice, vsak dan od 8. do 12. ure in od 15. do 18. ure.

V nedeljo 4. junija naj se zbero vsi dobitniki tombole ob 10. uri v Mestni posvetovalnici, da dvignejo svoje knjižne dobitke in hkrati žrebajo za denarni dobitek, ki jim pripada poleg knjižnega daru. S tem denarnim zneskom naj kupijo slovenske knjige po prosti izbiri. Za tombolo je določen skupni znesek 55.200 lir, od 500 do 5000 lir.

O načinu žrebanja bomo poročali prihodnje dni.

Mladi prašički

v starosti 8—12 tednov se dobe pri

Gospodarski zvezi

Razprodajajo se na dvorišču gostilne »Lev«, Gosposvetska cesta.

KUPIM

malo posestvo, hišo, vilo ali parcelo ob glavni cesti med Šiško in Št. Vidom v bloku ali izven bloka.

Ponudbe na oglasni oddelek »Jutra« pod »POSEST TAKOJ«. J-874-I

LJUBLJANSKI KINEMATOGRAFI

KINO MATICA Telefon 22-41

Drugi del epohalnega filma **EŠNAPURSKI TIGER** z istimi igralci in še učinkovitejšim dejanjem

Indijski nagrobni spomenik

Eno najboljših del evropske produkcije

Da omogočimo vsakomur ogled tega epohalnega dela, predvajamo film v nedeljo ob 10.30, 15., 17. in 19. uri

Predprodaja od 10. do 12. ure

KINO SLOGA Tel. 27-30

V ORIGINALU! Veliki varijetejski in revijski film UFE, poln lepote in blesteče elegance, z **Mariko Röck** v glavni vlogi

KORA TERRY

Po istoimenskem romanu **H. C. v. Zobeltitz-a** — Sodelujejo: **Josef Sieber, Will Quadflieg, Will Dohm** in drugi odlični umetniki

Režija: **Georg Jacoby**

Danes in jutri na praznik predstave ob 10., 15., 17. in 19. uri

KINO UNION Telefon 22-21

More biti ženska dober detektiv? Mlada, častihlepna uradnica detektivske pisarne dobi naročilo, da zasleduje navidezno nezvestega moža. Med zasledovanjem se ji pripeti marsikaj smešnega in zabavnega, dokler je lastni šef ne dobi

IN FLAGRANTI

V glavni vlogi: **Ferdinand Marian, Margot Hielscher** itd.

Predstave danes in jutri na praznik ob 10.30, 15., 17. in 19. uri!

KINO MOSTE

Zadnjikrat v Ljubljani!

V nedeljo in ponedeljek ob 10.30 in 14.30

Ešnapurski tiger

Ob 16.30 in 18.30

Graničarjeva vestnost

Ljubljančani so veliki sladokusci

Posebno cenijo kozličke, jagnjeta in...

Saj poznate ljubljansko nedeljsko geslo: »Kam pa, kam?« A nanj marsikdo noče odgovoriti. Tisti »kam pa kam« je velika skrivnost, kajti ljudje so po svoji človeški naravi sebični. Le najboljšemu prijatelju lahko zaupaš. »Moj dunaj, kar v ustih se je topilo... Nikdar nisem mislil, da so kozlički tako sladki! Še piške se naj skrijejo pred to pečenko... Ono nedeljo so pa imeli »pohano« — veš, preveč se mi cedijo sline, rajši molčim.«

Res je vredno živeti, si mislijo petičniki v nedeljo, ko nesejo svoj trebuh na pašo. Vredno je živeti samo zaradi nedelj in sprehoda, seveda. Škoda samo, da ne moremo zavidati teh meščanov. Ko smo zvedeli spodnjo bridko resnično zgodbo, se nam ni nič v ustih topilo.

Zgodilo se je, da se je neki gospod oni dan oziral za »damo« na ulici. Prav za prav ni spodobno, če se gospod ozira za damo na cesti. Gospoda pa lahko upravičimo, da se je oziral za psom, ne za damo, za psičkom, ki se je upiral z vsemi štirimi. Celo z repom si je skušal pomagati. Psi imajo svoje muhe in včasih nočejo na sprehod niti z damo.

Gospod je bil res nevljuden. Ni več tako mlad, pa je lazil za gospodično s psičkom. Kdo ve, kaj si je mislila o njem. Morda jo je celo hotel nagovoriti na ci ti, kar je vendar največja žalitev dame. V resnici se je zdelo, da je trdovratno zaljubljen. »Dama« pa tega ni opazila. Gospod se je spretno izogibal njenim pogledom, kakor da je zelo sramežljiv.

Toda, saj veste, ljubezen premaga vse ovire. V resnici je bila to kaj posebna ljubezen. Gospodu so bili namreč pri srcu psički. Dobro je vedel, da se je v Ljubljani začela širiti nenavadna ljubezen do psičkov; tudi gospod je ljubil živalce, a je sočustvoval z njimi. Zato se je zanimal za ljubitelje kužuhov in posebno pozornost je posvetil »dami«, ki je junakinja te zgodbe.

Zgodba se je tako lepo razvijala, da je gospod vtaknil nos tudi v stanovanje »dame« v Šiški. Šiška je že od nekdaj slovela po gostoljubnih hišah in Ljubljančani so radi zahajali tja tudi ob drugih nedeljah, ne le na komarjevo. Sicer pa pri tej zgodbi Šiška nima tako velikega pomena, kajti to bi se lahko zgodilo kjer koli v Ljubljani.

Gospod je torej vtaknil svoj nos tja in tako je prišlo do razpleta zgodbe. Kajti pri tem vtikanju nosu se je izkazalo, da je gospod odkril pozornico velikih tragedij, namreč pasjih. Odkritih je bilo tako mimogrede 37 pasjih kož. »Francoska kuhinja« najbrž še ni odkrila recepta za ragu iz pasjih kož. Kože so ostale torej cele. Lastniki nesrečnih psov bodo lahko dognali, ali so ostali ohranjeni tudi pasji repi.

Še bolj razveseljivo je, da sta ostala pri življenju dva kužka, ki ju je pasja sirena izvabila v svoje stanovanje. Rešil ju je seveda gospod in lahko si mislite, da tisti gospod ni bil nihče drug kakor spreten ljubljanski detektiv. Psička zdaj čakata na policiji svoja lastnika. Čeprav je tisti gospod res pravi ljubitelj živali, mu ne smete zameriti, da nam ni mogel povedati kakšne pasme sta živa psička. Eden je črnosiv, kodraste dlake, star približno dva meseca. Drugi je tudi še tako mlad, a svetlorjave, gladke dlake.

V zadnjem času je v Ljubljani doletela žalostna usoda številne pse — samih žlahtnih pasem. Pasja klavnica je pač zalagala svoje odjemalce s samim žlahtnim mesom. Koliko psov je izginilo, še niso mogli dognati. Lastniki so bili tako malomarni, da niso hoteli prijavljati tatvin. Tako je bilo doslej prijavljenih le okrog deset tatvin psov. Ukradenih je bilo tudi nekaj velikih psov, med njimi bernardinec, ki je tehtal okrog 50 kg.

Ljubitelji »kozličkov«, »jagnjet« in... najbrž ne vedo, da so se mastili z izredno dragocenim mesom, kajti posamezni psi so cenjeni celo na 40.000 do 50.000 lir. Če ne verjamete, vprašajte poznavalce pasjih pasem.

Lastniki nesrečnih psov bodo lahko dobili vsaj kože svojih ljubljencev. Naj se oglasijo na upravi policije v sobi 42, tretje nadstropje. Prav bi pa bilo seveda, da bi prijavljali vsi oškodovanci tatvine, saj to ne zahteva nobenih stroškov. Dovolj je, če napišejo svoj natančen naslov in kdaj jim je bilo ukradeno ter prijavo pošljejo na upravo policije.

u— **Mestno kopališče na Ljubljanici** bo v primeru lepega vremena čez binkoštne praznike odprto za zračne, sončne in pršne kopeli. Uprava kopališča.

u— **Ne kupujte knjig na črni borzi,** temveč samo v poklicnih knjigarnah, ki Vam nudijo najceneje vse zaželeno po navadnih tržnih cenah. Poleg tega Vam postrežejo tudi s strokovnimi nasveti.

u— **FORMICOT pastile** za desinfekcijo ust in grla dobite v vsaki lekarni.

u— **Za sprejemne izpite v 1. razred gimnazije,** ki bodo v drugi polovici junija priredimo poseben štirinajstdnevni pripravljalni tečaj, ki prične prve dni junija. Poučujejo profesorji. Informacije — vpisovanje dnevno dopoldne in popoldne (v nedeljo in ponedeljek tudi dopoldne) **Specialne instrukcije za srednje šole, Kongresni trg 2.**

u— **Stare kravate** napravim popolnoma nove. Popravila sprejemam dnevno do 10. ure na Tržaški cesti 17, II. nadstropje. — P. Amon

u— **Društvu slepih** je neimenovana dobrotnica darovala 100 lir namesto cvetja na krsto gdč. Ane Zore, preminule v Kamniku. Najlepša hvala!

u— **Učite se strojepisja! Novi eno-, dvo- in trimesečni strojepisni tečaji (dnevni in večerni)** pričenjajo 1., 2. in 3. junija. Moderna strojepisna metoda. Pouk dopoldne, popoldne ali zvečer po želji obiskovalcev. Učna zmerna. Vpisovanje dnevno. Informacije, prospekti: **Trgovsko učilišče »Christofov učni zavod«, Domobranska 15.**

u— **Sprejemni izpiti za I. razred gimnazije.** Cenj. starše opozarjamo na tečaj, ki prične 1. junija. Poučujejo profesorji vse predpisane predmete. Vpis dnevno dopoldne v prostorih Pokrajinske delavske zveze, Delavska zbornica, Miklošičeva 22, I. n.

u— **Vrt gostilne Lovšin** je otvorjen in nudi gostom prijetno domačnost.

Iz Gorice

Grof A. Coronini novi goriški župan

Vrhovni komisar operacijskega področja Jadransko Primorje je imenoval namesto dr. Alojzija Sussija, ki je zaprosil zaradi poklicnih razlogov za razrešitev, grofa Aleksija Coronini-Cronberga za goriškega župana. V četrtek dopoldne je bilo v beli dvorani občinske palače v navzočnosti predstavnikov goriških vojaških in civilnih oblastev svečano ustoličenje novega župana. Umestitveni slovesnosti so prisostvovali polkovnik Wellhausen od nemškega poveljništva, pokrajinski vojaški poveljnik polkovnik Gualtieri, nemški svetovalec standardni vodja Österreicher, prefekt grof Pace, konzul Nitti kot zastopnik Zveznega komisarja ter oba goriška podžupana inž. Fogar in odvetnik dr. Nikolaj Tonkli. Po prefektovem pozdravu vsem navzočnim je nemški svetovalec v Gorici, opolnomočen po Vrhovnem komisarju ustoličil novega župana, izročil grofu A. Coroniniju odlok o imenovanju ter mu izrekel čestitke Vrhovnega komisarja dr. Rainerja. Za tem se je grof Aleks Coronini v kratkih besedah zahvalil za zaupanje.

Novoimenovani goriški župan grof Aleks Coronini se je rodil v Rimu leta 1899., kjer je bil njegov oče Rudolf Coronini opolnomočeni minister pri avstro-ogrskem poslaništvu v Vatikanu. Svoje študije je dovršil v Gorici in v Inomostu. Leta 1917. je bil mobiliziran in je bil med prejšnjo vojno ranjen. Prejel je hrabrostno odlikovanje. Leta 1931. se je poročil z grofico Marijo Terezijo Normann-Ehrenfeld. Grof Aleks Coronini pripada šentpeterski veji uglednih in znanih goriških plemenitaških rodbin Coroninijev. Njegov ded Franc Coronini, ki je umrl leta 1901., je zastopal italijanske volilce v dunajskem parlamentu, medtem ko je slovenske volilce istočasno zastopal grof Alfred Coronini od kronberške veje tega rodu. Grof Franc Coronini je bilo dolgo vrsto let deželni glavar v Gorici. Omeniti je še dva goriška župana iz tega rodu, in sicer grofa Ciprijana Coroninija (1885) in grofa Karla Coronini-Kronberga (1862).

* * *

Prepoved odpusta zasebnih nameščencev. Prefekt goriške pokrajine je izdal odlok, po katerem je zabranjeno zasebnim delodajalcem odpustiti svoje osebje brez predhodnega dovoljenja. Delodajalci, ki bi hoteli odpustiti svoje osebje, morajo predhodno zaprositi za zadevno dovoljenje ter navesti vzroke nameravane odpustitve.

V Volčjidragi je gorelo. Po nesrečnem naključju je nastal ogenj, ki je zajel gospodarsko poslopje kmeta Mirka Šuligoja v Volčjidragi. Sosedje so prihiteli na pomoč in so pomagali pogasiti ogenj. Škoda znaša nad 30.000 lir.

ŠPORT

Prazniški spored

Dvodnevni jubilejni turnir na stadionu v Šiški, prijateljski tekmi na igrišču Ljubljane

Oba binkoštna praznika sta letos kakor nalašč prav prišla vodstvu ZSK Hermesa, ki kljub izrednim časom ni hotelo opustiti skromne proslave pomembnega jubileja v svojem delovanju, in sicer 25-letnice od svoje ustanovitve. Gotovo bi bila taka spominska svečanost v organizaciji tako agilnega sportnega društva kakor je šišensko v mirnih časih obsegala sportne procvite največjega obsega, toda tako so se prireditelji morali zadovoljiti z omejenim sporedom domačega okolja, zaradi katerega pa hvaležna misel na dolgo in trudapolno pot Šiškarjev do današnjega jubileja ne bo nič manj živa in odkritosrčna. 25 let dela v slovenskem sportu je zahtevalo žrtev in vztrajnosti, ki jih bomo šele pozneje kdaj lahko ocenili v pravi luči. Hermesu čestitamo tudi mi z željo, da bi gradil in vztrajal dalje, dokler ne bodo uresničene njegove največje sanje o najlepšem modernem stadionu v Ljubljani.

Kakor smo že opozorili, bo sportna proslava izvedena na stadionu v Šiški, in sicer v obeh popoldnevih od 15. dalje po naslednjem razporedu:

danes: ob 15. nog. tekma *Hermes-Mladika* in ob *17.* nog. tekma *Ljubljana-Mars* z dvema stafetama v odmorih in

jutri: ob *15.* nog. tekma *Mladika-Mars* in ob *17.* nog. tekma *Hermes-Ljubljana* z dvema stafetama v odmorih.

Pridite in pokažite Hermežanom vsaj danes in jutri, da cenite njihova dolgoletna prizadevanja za povzdigo slovenskega sporta!

Prireditelji jubilejnega turnirja nas obveščajo še, da se bo oba dneva spored na stadionu začel že ob 14. s predtekmama mladin odn. rezerv Ljubljane in jubilanta.

Razglasitev rezultatov in razdelitev nagrad bo v ponedeljek okrog 18.45.

Za zmagovalca binkoštnega turnirja je pripravljeno najlepše darilo iz rok visokega pokrovitelja, div. generala Rupnika, razen tega pa je tudi SSZ poklonila dva pokala, zadnjeplasirano moštvo pa bo prejelo tolažilno nagrado prirediteljev. Ob tej priliki bodo podeljene posebne spominske nagrade tudi najbolj delavnim klubovim članom, povrh tega pa bo tudi vsak aktivni udeleženec turnirja prejel lepo spominsko darilo.

Vstopnina je kljub dvojnemu sporedu iz propagandnih razlogov nizka.

*

Dve prijateljski tekmi na igrišču Ljubljane bosta v ponedeljek dopoldne ob 9. odn. 10. med dvema garniturama *Iztoka* in *Žabjaka*.

Iz ZNS. Za Hermesov turnir delegiram naslednje sodnike: v nedeljo in ponedeljek, predtekma: Dolinar; I. tekma: Safošnik; II. tekma: Makovec. — Predsednik.

SK Mars: Pozivam vse igralce I. moštva, naj bodo v nedeljo 28. t. m. ob 16. uri na igrišču Hermesa. **Piskar Ivo, Dušan, Pišek in Fajon sigurno! — Načelnik.**

Sestanek starejših nogometašev, ki se zbirajo za medsebojno tekmo na zelenem polju, je danes ob 11. pri »Lovšinu« v Gradišču.

Beležnica

KOLEDAR:

Nedelja, 28. maja: Binkošti, Viljem, Jaromir.

Ponedeljek: 29. maja: Binkoštni ponedeljek, Dana.

Torek: 30. maja: Ferdinand, Milica.

DANAŠNJE PRIREDITVE:

Kino Matica: Indijsk nagrobni spomenik.

Kino Sloga: Kora Terry.

Kino Union: In flagranti.

Kino Moste: Vestnost graničarja in ešnapurski tiger.

PRIREDITVE NA PRAZNIK IN TOREK

Kinematografi nespremenjeno.

DEŽURNE LEKARNE

Nedelja: Mr. Bakarič, Sv. Jakoba trg 9, Ramor, Miklošičeva cesta 20, Murmayer, Sv. Petra cesta 78.

Ponedeljek: Mr. Sušnik, Marijin trg 5, Deu-Klanjšček Dia, Gosposvetska cesta 4, Bohinec ded., Cesta 29. oktobra 31.

Torek: Mr. Leustek, Resljeva cesta 1, Bahovec, Kongresni trg 12, Komotar, Vič, Tržaška cesta.

Nedeljsko dežurno zdravniško službo ima od sobote od 20. do ponedeljka do 8. zjutraj mestni zdravnik dr. Ivan Logar, Rimska cesta 7, telefon 41-52.

Praznično dežurno zdravniško službo ima od ponedeljka od 8. zjutraj do torka do 8. ure zjutraj mestni višji zdravstveni svetnik dr. Mis Franta, Poljanska cesta št. 15, telefon 32-84.

ZATEMNITEV

je strogo obvezna od 22. do 4. ure.

DRŽAVNO GLEDALIŠČE

DRAMA

Nedelja, 28. maja, ob 18: **Nevesta s krono.** Izven. Cene od 26 lir navzdol.

Ponedeljek, 29. maja, ob 18: **Dona Diana.** Izven. Cene od 26 lir navzdol.

Torek, 30. maja: Zaprto.

OPERA

Nedelja, 28. maja, ob 18: **Manon.** Izven. Cene od 40 lir navzdol.

Ponedeljek, 29. maja, ob 18: **Snegurečka.** Izven. Cene od 40 lir navzdol.

Torek, 30. maja: Zaprto.

*

Elza Karlovčeva bo pela na binkostni ponedeljek v N. Rimski-Korsakova operi **»Snegurečka« prvič partijo pastirja Lela,** kar obeta posebno zanimivo predstavo. Naslovno partijo bo pela Vidalijeva, glavne pa: Golobova, Lupša, M. Sancin, Poličeva, Lipušček, Mlejnikova, Popov i. dr. Dirigent: A. Neffat. Režija: R. Primožič. Koreograf: ing. P. Golovin. Scena: ing. E. Franc in A. Gerlovičeva. Kostumi: J. Vilfanova.

Oddajniška skupina Jadransko Primorje

RADIO LJUBLJANA

NEDELJA, 28. MAJA

7.00—7.10: Poročila v nemščini. 7.10 do 9.00: Veseli zvoki za nedeljsko jutro; vmes od 8.30—8.40: poročila v slovenščini. 9.00 do 9.15: Praznična glasba. 9.15—10.00: Prenos službe božje iz frančiškanske cerkve. 10.00—10.15: Poročila v nemščini. Napoved sporeda (nem. in slov.). 10.15—11.00: Naša zakladnica. 11.30—12.00: Slovenska ljudska oddaja. 12.00—12.30: Opoldanski koncert. 12.30—12.45: Poročila v nemščini in slovenščini. 12.45—14.00: Nemški ljudski koncert. 14.00—14.10: Poročila v nemščini. 14.10—15.00: Koncert zbora »Sloge«. Vodi Mirko Premelč, na klavirju Marjan Lipovšek. 16.00 do 17.00: Koncert za vojake. 17.00—17.15: Poročila v nemščini in slovenščini. 17.15—17.45: Koncert kitarista Stanka Preka. 17.45—18.00: 15 minut za podeželje — Inž. Oblak Janez: Obnova konjereje. 18.00—19.00: Filharmonični koncert. 19.00—19.30: Koncert altistke Karmen Antičeve. 19.30—19.45: Poročila v slovenščini, napoved sporeda. 19.45—20.00: Kaj prinaša prihodnji teden. 20.00—20.15: Poročila v nemščini. 20.15—22.00: Veliki koncert za krajši čas. 22.00—22.10: Poročila v nemščini. 22.10—23.00: Plesni orkester, vodi Vodopivec.

PONEDELJEK, 29. MAJA

7.00—7.10: Poročila v nemščini. 7.10 do 9.00: Jutranji pozdrav; vmes od 8.30 do 8.40: poročila v slovenščini. 9.00—10.00: Orgelska glasba. Versko predavanje. Praznična glasba. 10.00—10.15: Poročila v nemščini, napoved sporeda. 10.15—11.00: Vivaldi: Štirje letni časi. 11.30—12.00: Slovenska ljudska oddaja. 12.00—12.30: Opoldanski koncert. 12.30—12.45: Poročila v nemščini in slovenščini. 12.45—14.00: Mali orkester vodi A. Dermelj. 14.00—14.10: Poročila v nemščini. 14.10—15.00: Vsakemu nekaj. 16.00—18.00: Pisan popoldan; vmes od 17.00—17.15: poročila v nemščini in slovenščini. 18.00—18.45: Komorna glasba. 18.45—19.00: Šegave besede; Dular Jože: Vesele zgodbe. 19.00—19.30: Šramel Cimerman. 19.30—19.45: Poročila v slovenščini, napoved sporeda. 19.45—20.00: Glasbena medigra. 20.00—20.15: Poročila v nemščini. 20.15—21.00: V neki majski noči. 21.00 do 22.00: Iz opernega sveta. — Radijski orkester vodi D. M. Šijanec, sodeluje altistka Karmen Antič. 22.00—22.10: Poročila v nemščini. 22.10—23.00: Drago Križej s svojim orkestrom.

MALI OGLASI

Kdor išče službo plača za vsako besedo L —.30, za drž. in prov. takso —.60, za dajanje naslova ali šifro L 2.—. Najmanjši iznos za te oglase je L 7.—. — Za ženitve in dopisovanja je plačati za vsako besedo L 1.—, za vse druge oglase L —.60 za besedo, za drž. in prov. takso —.60, za dajanje naslova ali šifro L 3.—. Najmanjši iznos za te oglase je L 10.—.

Službe išče

NATAKARICA pridna in poštena, išče mesto v boljši gostilni. Ponudbe na ogl. odd. Jutra pod »Natakarica - poštenje«. 12504-1

INTELEKTUALEC, samski, srednjih let, išče pisarniško ali slično zaposlitev. Ponudbe na ogl. odd. Jutra pod »Duševno delo«. 12587-1

KUHARICA, mlajša, samostojna, išče službo pri boljših in odraslih osebah. Ponudbe na ogl. odd. Jutra pod »Mlajša kuharica«. 12810-1

20 LETNO DEKLE z dežele želi prakticirati pri dobri šivilji. Naslov v ogl. odd. Jutra. 12837-1

SKLADIŠČNIK papirniške stroke, z večletno prakso, išče lužbo. Sprejme tudi kako slično zaposlitev. Ponudbe na ogl. odd. Jutra pod »Skladiščnik«. 12769-1

DOBER TAPETNIK gre delat na dom. Naslov v ogl. odd. Jutra. 12871-1

ELEKTROTEHNIK, stud. tehnike, vešč instalaterskih del in popravila raznih aparatov, išče zaposlitev. Ponudbe na ogl. odd. »Jutra« pod: »Praksa«. 12931-1

MLAJŠA VDOVA, ki opravlja vsa hišna dela, gre kot gospodinja k starejšemu gospodu. Ponudbe na ogl. odd. Jutra pod »Gospodinja«. 13059-1

DRŽ. UPOKOJENEC išče službo knjigovodstva, vseh pisarniških del ali druge zaposlitve ter zmožen nemščine. Ponudbe na ogl. odd. Jutra pod »Zmožen«. 13066-1

Službo dobi

KAVARNISKO kuharico ali gospodinjsko pomočnico iščemo za takoj. Javiti se dnevno med 10. in 12. uro in popoldne od 17. ure dalje. Naslov v ogl. odd. Jutra. 12684-1a

POSTREŽNICO išče znana gostilna v centru mesta. Najraje Dolenjko ali Notranjko. Plača in hrana dobra. Naslov v ogl. odd. Jutra. 12616-1a

FRIZERSKO pomočnico, res dobro moč, sprejmem takoj. — Salon »Ivanka«, Miha Ovsenjak, Dunajska 15. 12705-1a

POSTREŽNICO za enkrat tedensko sprejmem. Naslov v ogl. odd. Jutra. 12568-1a

POSTREŽNICO za poljubne ure iščemo. — Predstaviti se v pisarni, Mestni trg 25/I. 12739-1a

POSTENO DEKLE sprejmem takoj k dvema punčkama za dopoldanske ure. Ponudbe na ogl. odd. Jutra pod »Stalno 500 lir«. 12761-1a

BRIV. POMOČNIKA, mladega, sprejme podružnica salona »Frank«, Ljubljana, glavni kolodvor. 12795-1a

FRIZERKO, mlado moč, ter frizersko vajenko, sprejme salon »Frank«, Lingarjeva ul. 1 (Kresija). 12796-1a

STAREJŠI MOŠKI dobi službo od 7 do 11 dopoldne za pometanje gostilniškega vrta. Ponudbe na ogl. odd. Jutra pod: »Priden«. 12798-1a

GOSPODINJSKO pomočnico sprejme tričlanska rodbina odraslih. Plača zelo dobra. Vse po dogovoru. Naslov v oglas. odd. Jutra. 12801-1a

GOSPODINJSKO pomočnico sprejme mala rodbina odraslih v središču mesta. Zelo dobra plača. Podrobnosti po dogovoru. Naslov v ogl. odd. Jutra. 12802-1a

GOSPODINJO, izvežbano kuharico, ne pod 40 let, za vsa gospodinjska dela, sprejmem k starejšemu gospodu. Ponudbe na ogl. odd. Jutra pod »Stalna in zanesljiva«. 12814-1a

KUHARICO, po možnosti z gospodinjskim tečajem, sprejme dobra gostilna v Ljubljani. Naslov v ogl. odd. Jutra. 12831-1a

GOSPODINJSKO pomočnico ali postrežnico za ves dan sprejmem takoj. Hrana in plača dobri. — Zglasiti se: Levstikova 16. 12840-1a

KUHARICO, samostojno v kuhi in pospravljanju sob, išče boljša tričlanska družina. Plača in hrana zelo dobri. Ponudbe na ogl. odd. Jutra pod »Daljša spričevala«. 12842-1a

SLUŽKINJO z daljšimi službami iščem. Hrana dobra in obilna. — Naslov v ogl. odd. Jutra. 12690-1a

GOSPODINJSKO pomočnico, vešČo kuhe, sprejmem. Naslov v ogl. odd. Jutra. 12708-1a

FOTOPOMOČNIK ali pomočnica, samostojna moč, zmožna vseh del, dobi stalno in dobro honorirano mesto. Sprejmem tudi začetnika ali začetnico. Ponudbe na ogl. odd. Jutra pod »Foto Ljubljana«. 12731-1a

HIŠNO POMOČNICO, izurjeno v vseh gospodinjskih delih in kuhi, vestno in pošteno, sprejmem k eni osebi. Dobra plača in hrana. Naslov v ogl. odd. Jutra. 12844-1a

Mizarsk. PREDDELAVCA absolventa mizarske delovodske šole, izkušenega predvsem v stavbenem mizarstvu, sprejme z dobro plačo kot preddelavca oz. delovodjo lesna industrija Fr. Ravnikar, Linhartova 25. 12850-1a

2 MIZARSKA pomočnika sprejmem takoj. Služba stalna, plača najboljša. Babnik Jože, Bleiweisova 52, dvorišče. 12854-1a

ŠIVILJSKO pomočnico, samostojno, sprejmem. Naslov v oglas. odd. Jutra. 12851-1a

TRGOVSKI SLUGA, mlajša moč, dobi stalno zaposlitev. Ponudbe na ogl. odd. Jutra pod »Priden in pošten«. 12852-1a

GOSPODINJSKO pomočnico sprejme štiričlanska družina. Plača in hrana dobri. Naslov v ogl. odd. Jutra. 12866-1a

Modelnega MIZARJA, izvežbanega, z večletno prakso, sprejme večje domače industrijsko podjetje. Ponudbe na ogl. odd. Jutra pod »Mizar«. 12860-1a

FINEGA MEHANIKA, sposobnega za popravila, vzdrževanje in izdelovanje merilnih instrumentov — sprejme večje domače industrijsko podjetje. Ponudbe na ogl. odd. Jutra pod: »Mehanik«. 12861-1a

STROKOVNJAKA za livarno, za lito železo in kovine, ki je zmožen projektiranja in vodstva livarne, z večletno prakso — sprejmemo. Ponudbe na ogl. odd. Jutra pod »Livarna«. 12862-1a

VRATARJA in SLUGO, po možnosti s prakso, sprejme večje podjetje. Ponudbe na ogl. odd. Jutra pod »Vratar«. 12863-1a

POSTREŽNICO, zanesljivo, pošteno, snažno, za jutranje ure dnevno ali 2—3 krat tedensko celodnevno, takoj sprejmem. Resljeva 18/II. 12893-1a

NOČNEGA ČUVAJA išče špedicijsko podjetje v Ljubljani. Ponudbe na ogl. odd. Jutra pod »Zanesljiv«. 12934-1a

PRODAJALKO, tudi začetnico, z znanjem nemščine, sprejmemo. Ponudbe s sliko na ogl. odd. Jutra pod »Poštena«. 12944-1a

FRIZERKO sprejme boljši salon v Ljubljani takoj ali po dogovoru. Ponudbe na ogl. odd. Jutra pod »Frizerka«. 12950-1a

FRIZERKO, dobro moč, sprejme salon Podržaj Franc, Sv. Jakoba trg 9. 12951-1a

BRIVSKEGA pomočnika sprejme boljši salon v stalno službo. Ponudbe na ogl. odd. Jutra pod »Brivski pomočnik«. 12952-1a

KUHARICO sprejme takoj za dobro plačo prvovrstna gostilna v središču. Ponudbe na ogl. odd. Jutra pod »Gostilna«. 12956-1a

18 LETNO DEKLE dobi službo za lahka dela. Ljudska kuhinja, Streliška ulica 10. 12957-1a

SLUŽKINJO, pridno in pošteno, sprejmeta dve starejši osebi. Kodeljevo, Povšetova 72. 12969-1a

BRIVSKEGA pomočnika sprejme takoj salon v središču. Plača po dogovoru. Ponudbe na ogl. odd. Jutra pod »Ugodno«. 12993-1a

MIZARJA sprejmemo. Prednost ima oni, ki poseduje lastno orodje. Naslov v ogl. odd. Jutra. 12980-1a

POSTREŽNICO, pridno, čisto in zanesljivo, za dopoldanske ali popoldanske ure, sprejmem. — Kolodvorska /II, levo. 12974-1a

POSTREŽNICO, pošteno, mlajšo, sprejmem za trikrat ali dvakrat tedensko popoldan. Oglasiti se v bifeju, Vošnjakova 4 od 9. ure naprej. 12996-1a

PODJETNO gospodično srednjih let, trgovsko izobraženo, z nekoliko spretnosti v ročnem delu, iščem za samostojno vodstvo manjše obrti. Ponudbe na ogl. odd. Jutra pod »Vestna in zanesljiva«. 13010-1a

DVE dobri POMOČNICI, ena, ki je vajena damskih plaščev, druga boljših damskih oblek, sprejme modni salon Tavčar. Istotam naprodaj popolnoma nov damski plašč (temnomoder), predvojno blago. — Ilirska ulica 12, telef. 42-35. 13009-1a

Bolniško NEGOVALKO mirno, izvežbano in verzirano v negi živčno bolnih, išče težje bolna dama na deželi. Ponudbe na ogl. odd. Jutra pod »Boljša moč«. 13051-1a

GOSPODINJSKO pomočnico iščem za svojo sestro, k boljši družini, proti dobri plači in oskrbi. Naslov v ogl. odd. Jutra. 12584-1a

LIKARJA samostojnega, sprejmem v stalno zaposlitev. — Borštnar Štefan, Podmilščakova 4, Bežigrad. 13031-1a

SKLADIŠČNIKA za vinsko trgovino na debelo, zmožnega v tej stroki, sprejmemo. Ponudbe na ogl. odd Jutra pod »Vinska trgovina«. 13030-1a

POSTREŽNICO za dopoldanske ure, sprejmem. Slomškova 14. Pekarna. 13029-1a

ČEVLJ. POMOČNIK se sprejme. Šelenburgova ul. 4, dvorišče, levo. 13054-1a

KLJUČAVNIČARJA strojnega, kovinostrugarja in mehanika, išče strojno podjetje »Alumil« d. z o. z., Šmartinska 64. 13043-1a

ŽELEZNINARJA poštenega, starejšega in spretnega strokovnjaka, sprejmemo za stalno. Dopisi na ogl. odd. Jutra pod »Zanesljiv in zmožen«. 13065-1a

PRIDNO DEKLE iščem k malemu otroku samo za čez dan. Naslov v ogl. odd. Jutra. 13109-1a

POSTREŽNICO za nekaj ur dnevno, iščem v Šiški. Naslov v ogl. odd. Jutra. 13101-1a

MLADO DEKLE kot pomoč v cvetličarno, sprejmem takoj. Hrana in stanovanje v hiši. Šimenc Pavel, cvetličarna, Sv. Petra cesta 26, Ljubljana. 13084-1a

PRIDNO POSTREŽNICO za četrtek in soboto od 7. do 13. ure, sprejmem. Plača 200 lir mesečno. Ponudbe na ogl. odd. Jutra pod »Škrabčeva«. 13085-1a

POLJSKO DELAVKO sprejme Jernej Jelenič, Šlajmerjeva 1. 13133-1a

ZANESLJIVO OSEBO boljšo, iščemo k otrokom 3 do 8 let. Vsa oskrba in dobra plača. Pismene ponudbe na ogl. odd. Jutra pod »K otrokom«. 13145-1a

MLAJŠO DEKLICO sprejmem k otrokom. Trgovina Seme, Tovarniška 29 ali Salendrova 6/III. 13033-1a

SLUŽKINJO ali postrežnico, sprejmem za gostilno. Plača 500 lir. Naslov v ogl. odd. Jutra. 13142-1a

PISARNIŠKO MOČ žensko, lahko tudi začetnico, z znanjem knjigovodstva, išče podjetje v krasno ležečem kraju ob Lago Maggiore. Pogoj: perfektna nemška korespondenca. Dobra plača in oskrba. Ponudbe na ogl. odd. Jutra pod »Luino«. 13148-1a

Šiviljsko POMOČNICO praktikantko, in vajenko — sprejmem. Naslov v ogl. odd. Jutra. 13158-1a

NATAKARICO srednje starosti, sprejmem. Rejc Mici, Celovška 66. 13094-

KUHARICO sprejmem v stalno službo z dobro oskrbo. Naslov v ogl. odd. Jutra. 13115-1a

POSTREŽNICO za gospodinjska dela v dopoldanskem času sprejmem takoj. Ulica 3. maja št. 3/II. 13121-1a

Zaslužek

FILATELISTI! Za nizek honorar izdelujem albume vseh držav Evrope. Naslov v ogl. odd. Jutra. 12727-3

FRANCOŠČINO poučujem od osnov do konverzacije. Ceni. dopise prosim na ogl. odd. Jutra pod »Diplomirana v Parizu in praksa«. 12637-3

NEMŠČINO, italijanščino in francoščino poučuje dipl. učiteljica, Kolodvorska 11, pritličje. Pojasnila dopoldne. 12823-3

UPOKOJENEC, ki ima veselje za stalno oskrbovanje sadnega drevja: obrezovanje, škropljenje itd., si lahko pridobi stalni zaslužek. Vprašati dnevno od 12 do 13 in od 18 dalje v Triglavski 5, Vidmar Fr. 12889-3

LEP ZASLUŽEK nudim moškemu, ki bi obiskal hotelirje v Trstu in Gorici. Remih, Kolodvorska ul. 11. 13130-3

Vajenci(ke)

VAJENCA za pleskarstvo, sobo- in črkoslikarstvo sprejme Janežič, Ciril-Metodova 66, na dvorišču. 12137-44

VAJENCA za slikarsko obrt sprejme takoj Martinc Ivan, Zrinjskega cesta 7. 12323-44

KMETSKI FANT, priden, z dobro vzgojo, išče mesto čevljarskega vajenca. Po možnosti s hrano in stanovanjem. Poizve se pri Malnarju, Škofja ulica 10. 12653-44

KROJ. VAJENCA sprejmem takoj. Tomšič, Slomškova ul. 6. 13135-44

VAJENCA za mehaniko, s hrano in stanovanjem, 15—16 letnega, pridnega in poštenega, sprejmem. Naslov v oglas. odd. Jutra. 12697-44

VAJENKA išče mesto v trgovini s čevlji, v manufakturni ali galanterijski trgovini. Ponudbe na ogl. odd. Jutra pod »Vajenka«. 12725-44

VAJENCA za mizarsko obrt sprejmem s tedensko nagrado. Babnik Jože, mizar, Bleiweisova 52, dvorišče. 12853-44

VAJENCA, ki ima veselje do mizarstva ter se želi dobro izučiti v izdelavi pohištva, sprejmem. Naslov v oglas. odd. Jutra. 12870-44

VAJENCA sprejmem takoj. Špecerija Zorc, Dunajska 36. 13060-44

KLEP. VAJENCA sprejme tvrdka L. M. Ecker sinova, Ljubljana, Slomškova ulica št. 4. 13124-44

ZA MEHANIKA bi se rad izučil priden kmečki fant, ki ima veselje do tega poklica. Pojasnila v medič-rni, Vidovdanska c. 20. 13123-44

Prodam

SERVIS kavni in čajni, za 12 oseb, izredno lep, najfinejši porcelan, prodam. Naslov v ogl. odd. Jutra. 13013-6

ČRN BOKS za 2 para nizkih čevljev in 12 frotirk prodam. Naslov v ogl. odd. Jutra. 12749-6

DECIMALNO TEHTNICO popolnoma novo, za 150 kg, prodam. Kodeljevo, Ob Ljubljanici 10. 12741-6

GLOBOK VOZIČEK lep, proda Skaza, Janševa ulica 2. 12737-6

RADIO, šestcevni, super, magično oko, šasija amerikanska, model 1940, tovarniško nov, nekaj prvovrstnega, prodam. Ponudbe na ogl. odd. Jutra pod »Za razvajenega poslušalca«. 12683-6

VEČ PISALNIH pisarniških miz, dobro ohranjenih, po zmerni ceni prodam. Naslov v ogl. odd. Jutra. 13014-6

PRODAM: otroško mizico s klopicami, novo gugalnico in zbirko raznih gramofonskih plošč. Naslov v ogl. odd. Jutra. 13012-6

ŠIVALNI STROJ Singer, predvojni, pogrezljiv, izvrstno ohranjen, po zmerni ceni prodam resnemu kupcu. Naslov v ogl. odd. Jutra. 13011-6

MOTORNO KOLO v najboljšem stanju, znamke DKW, prodam pod ugodnimi pogoji. — Ogled med 13. in 15. uro. Naslov v ogl. odd. Jutra. 12857-6

DVA RADIOAPARATA, skoraj nova, najboljših vodilnih znamk, prvi štiri-, drugi šestcevni, prodam. — Ogled med 13. in 15. uro. Naslov v ogl. odd. Jutra. 12858-6

MESTNA HRANILNICA LJUBLJANSKA prodaja STAR INVENTAR pulte, navadne in kartotečne omare, med njimi dve ognjavarni, razne nastavke, prešo, ročno tiskarno itd. Ugodna nakupna prilika za podeželske hranilnice, statistične urade, trgovce. Dražba se vrši v torek, 30. maja t. l. ob 15. uri na dvorišču hranilnične palače, Prešernova ul. 3. Ogled predmetov na dan dražbe od 13. ure dalje. 12868-6

DELNICE pivovarne Union, 41 kom., prodam. Sigurna naložitev gotovine! Ponudbe na ogl. odd. Jutra pod »Delnice« z navedbo cene. 12630-6

STENSKO URO nihalno, s četrtinskim bitjem (repetirka), prodam. Ogled dopoldne. Naslov v ogl. odd. Jutra. 12664-6

»SANEOLIN« za razkuževanje domačih živali in hlevov. »Chemotechna«, družba z o. z., Ljubljana, Mestni trg 10. 12123-6

STROJE: pisalne, šivalne in druge, nabavlja po konkurenčnih cenah »Omnipol«, Trst, Via Commerciale 5/II. 12062-6

PRAVE JUTA VREČE lepe, dokler zaloga traja, ugodno naprodaj. »Petronafta«, Ljubljana, Ciril-Metodova 35a, prej Tyrševa. J-377-6

MARMORNA KREDA bela, kalcijev karbonat 0, 00, 000, 0000, Plasticol, Sintexpomice, karbolinej - katran, olje za jermena — stalno na zalogi. »Petronafta«, Ljubljana, Ciril-Metodova 35a, prej Tyrševa. J-376-6

PRODAM: popolnoma novo, črno, svileno obleko za srednjo postavo; belo oblekico s torbico in turbanom za 10-letno punčko; 1 par novih usnjenih čevljev št. 35; starinsko, dobro ohranjeno avbo in narodno nošo; ruti in zeleno sportno jopico. Naslov v ogl. odd. Jutra. 12674-6

KOLESI, moško in žensko, prodam. Kristan Franc, mehanična delavnica, Ciril-Metodova cesta 54. 12685-6

Pleskane SPALNICE in orehove jedilnice si ogleite vsako nedeljo od 15 do 17 v gostilni na Celovški cesti 72. 12573-6

ČEVLJE, visoke, št. 41, popolnoma nove, ugodno prodam. Naslov v ogl. odd. »Jutra«. 12035-6

NOVO OPEKO, 2000 komadov, za zidavo, prodam. Poizve se od 19. ure dalje. Naslov v ogl. odd. Jutra. 12509-6

PREDVOJNO BLAGO, 6 m črnega georgetta — umetna svila, prodam. Naslov v ogl. odd. »Jutra«. 12604-6

OMARO IN PSIHO, jeseni novo, prodam. — Šmartinska 103. 12599-6

KAMGARN BLAGO, najboljše kakovosti (predvojno blago), za moški ali ženski sukniič, prodam. Naslov v oglas. odd. »Jutra«. 12615-6

KNJIGE O KEMIJI prodam. Istotam naprodaj volnena damska kopalna obleka. Naslov v ogl. odd. Jutra. 12624-6

HARMONIKO, klavirsko, še novo, z 80 basi, odličen instrument, takoj prodam. Naslov v ogl. odd. Jutra. 12634-6

DAMSKE ČEVLJE, rabljene, št. 38, 37, 36, moške, rjave, št. 42 in deške, visoke, št. 32 ter 34, prodam. Sešek, Trnovo-Kolezija, Gerbičeva ulica 9. 12659-6

Glasbeni AVTOMAT, velik, električni, naprodaj. Naslov v ogl. odd. Jutra. 12687-6

RADIOAPARAT, eden izmed najboljših znamk, brezhiben, z jeklenkami, prodam. Ponudbe na ogl. odd. Jutra pod »Odličen aparat«. 12592-6

NOVE ŠKORNJE, črne, št. 42, predvojno blago, prodam. Drmaž Josip, Rožna dolina, cesta X, št. 10. 12672-6

KOLESI, moški, eno športno in eno navadno, dobro ohranjeni, znamke Steyer, prodam. — Ogled: Gospósvetska 55/I. 12792-6

RADIO, 7+1, amerikanski, v dobrem stanju, s šestimi rezervnimi žarnicami, prodam. Ponudbe na ogl. odd. Jutra pod »Najboljši ponudnik«. 12735-6

100 kg SENA prodam. Vič. Poklukarjeva 108. 12736-6

MOTORNA ČRPALKA naprodaj. Ogled garaža Reboli, Vegova 8. 12743-6

MOŠKO KOLO, športno, boljše znamke in dobro ohranjeno, poceni prodam. Tovarniška 6, podstrešje, desno. 12744-6

MOŠKE ČEVLJE št. 42, visoke, zelo dobro ohranjene, zamenjam za protivrednost. Ogled od 12 do 15. Medvedova 17, vhod iz Žibertove. 12748-6

SEDEM ORJAKOV, mladih kuncev, prodam. Breceli, Kolezija, Rezijanska 8. 12750-6

ŠIVALNI STROJ, dobro ohranjen, prodam za 3000 lir. Tržaška 4, pritl., desno. 12752-6

3.10 m BLAGA, sivega, za moško obleko, s kompletno podlogo, prodam. Naslov v ogl. odd. Jutra. 12754-6

KOZO, dobro mlekarico, z dvema mladičema ali brez, prodam. Vodnikova cesta 71. 12758-6

SEMIŠ ČEVLJE št. 38, rjave, moderne, prodam ali zamenjam za športne z nizko peto, ista številka. Istotam naprodaj lepi, modri, št. 36, in moški črni, visoki, št. 41, malo rabljeni. Ogled od 15 dalje. Cesta na Rožnik 29. 12784-6

ŠIVALNI STROJ, boljše znamke, pripraven za krojača ali šiviljo, ugodno prodam. Verstovšek, Trnovo, Mandelčeva 1/II. 12791-6

MOŠKE OBLEKE in čevlje št. 43—45, v dobrem stanju, prodam. Langusova 12. 12794-6

MOŠKE ŠKORNJE št. 42 ter ženski zimski plašč za majhno postavo prodam. Naslov v ogl. odd. Jutra. 12799-6

SIVA OBLEKA, popolnoma nova, za srednjevitkega gospoda, iz predvojnega blaga, moderno krojena, in še dobro ohranjen otroški konjiček naprodaj. Miler, Breg 2. 12803-6

NOGOMETNO ŽOGO št. 4, z dušo, dobro ohranjeno, prodam. Grablovičeva 22/I. 12804-6

VOLNENI TEKAČ, odlični, velikost 4.80×0.90 m, prodam. Naslov v ogl. odd. Jutra. 12809-6

ŠPORTNI VOZIČEK prodam. Naslov v ogl. odd. Jutra. 12811-6

PREGRINJALO čez dve postelji, ročno delo, prodam. Ogled od 10 do 12. Naslov v ogl. odd. Jutra. 12818-6

KOZOLEC-DVOJNIK, v prav dobrem stanju, prodam. Ogled na licu mesta v nedeljo, 28. maja, in v ponedeljek, 29. maja, od 9 do 17 v Ljubljani, zemljišče nasproti Vodnikovi c. 133 (Jerše Janko). 12819-6

GLOBOK VOZIČEK prodam. Poizve se Gosposka 14 v nedeljo do 13. 12778-6

GLOBOK VOZIČEK, prešit, lepo tapeciran, krem, z blatniki, dobro ohranjen, prodam ali zamenjam za kavč. Ponudbe na oglas. odd. Jutra pod »Več ust-menoe«. 12780-6

UMETNIŠKI OKVIR, 102+117, s krasnim vzorcem, v odličnem stanju, prodam. Resljeva 25, pritličje, levo. 12825-6

POLNILNO PERO, prvovrstne znamke, ugodno prodam. Ponudbe na ogl. odd. Jutra pod »Soenecken« 12829-6

Izvrsten KLAVIR prodam. Interesenti javite naslov v ogl. odd. Jutra pod »Muzika«. 12830-6

ŠPORTNI VOZIČEK zamenjam za moško obleko za srednjo postavo. Frizer, Tržaška c. 40b. 12833-6

»OLIVETTI«, prenosen in pisarniški, najnovejša modela, ugodno proda »Mercedes«, Frančiškanska 10, dvorišče. 12821-6

RADIOAPARAT, tricevni, Telefunken, zamenjam za dobro ohranjen pisalni stroj. Svetek, Koroščeva 14. 12822-6

ŠPORTNI PLAŠČ (trenčkot) in črn plašč ter dva lepa kostuma za majhno žensko postavo, prodam. Ogled od 15 dalje. Cesta na Rožnik 29. 12774-6

MIZO IN 4 STOLE prodam. Ponudbe na ogl. odd. Jutra pod »Češnja«. 12776-6

OTOMANO in 3 železne kotle prodam. Naslov v ogl. odd. Jutra. 12777-6

TENIS LOPAR, s prešo, nov, prodam. Petrič, Gledališka 12/II. 12730-6

MIZARSKO MIZO (Hobelbank), v dobrem stanju, ugodno prodam ali zamenjam za protivrednost. Staničeva 10/I. 12702-6

MAJHNE PSIČKE špiceljne, psa in psičko, prodam. Trnovo, Cerkvena ulica 21. 12699-6

ŠIVALNI STROJ Singer, z dolgim čolničkom, poceni prodam. Naslov v ogl. odd. Jutra. 12763-6

OTROŠKI VOZIČEK, globok, dobro ohranjen, zamenjam za istotakega športnega. Ponudbe na ogl. odd. Jutra pod »Zamenjam«. 12765-6

PREDPOSTELJNAKA prodam. Ponudbe na ogl. odd. Jutra pod »Lepa«. 12766-6

BALONSKI PLAŠČ, damski, nov, prodam. Vodnikova 99. 12767-6

ŠPORTNI VOZIČEK prodam ali zamenjam za protivrednost. Ponudbe na ogl. odd. Jutra pod »Lep, predvojni«. 12768-6

GLOBOK in ŠPORTNI voziček prodam. Mestni trg št. 13/I, desno. 12770-6

Kuhinjsko OPREMO, malo rabljeno, prodam. Ponudbe na ogl. odd. Jutra pod »Radi selitve«. 12772-6

ŠPORTNI VOZIČEK, nov, ugodno prodam. Gosposvetska 95 a, pritličje, levo. 12713-6

VRTNO LOPO, dobro ohranjeno, v velikosti 2×1.70×2.30, prodamo. Ponudbe na ogl. odd. Jutra pod »2222«. 12715-6

GOSAKA, gosja valilna jajca ter nekaj mladih gosk prodam. Naslov v ogl. odd. Jutra. 12721-6

2 para ČEVLJEV, športnih, ženskih, št. 38, modri z dvojnimi podplati, dobro ohranjeni, prodam. Ogled od 12 do 15. Naslov v ogl. odd. Jutra. 12835-6

MRČES IN GOLAZEN: uši, stenice, bolhe, ščurke, molje, miši, podgane, voluharje in bramorje zanesljivo pokončate s strupom, ki ga dobite v drogeriji KANC, Židovska ulica 1. 12457-6

DARILO in moško kolo zamenjam za blago za moško obleko s podlogo. Vprašati od 9 do 11.30. Simon Tomkiewicz, Glinška 5. 12680-6

RADIOAPARAT, štiricevni, novejše znamke, prodam. Naslov v oglas. odd. Jutra. 12865-6

NALIVNO PERO »Penkala« prodam. Ogled od 12 do 14. Naslov v ogl. odd. Jutra. 12864-6

BLAGO ZA OBLEKO ali kostum, 2 para ženskih novih čevljev ter nekaj moške obleke prodam. Naslov v ogl. odd. Jutra. 12887-6

ŠKROPILNICO, bakreno, nahrbtno, prodam. Koblarjeva 13. 12888-6

MOŠKO KOLO brez gum prodam. Moste, Vodmatska 1/II. 12891-6

2 para ČEVLJEV, ženskih, prodam. Ogled v nedeljo od 8 do 12. Končina, Vidovdanska cesta 18. 12892-6

SINGERJEV APARAT za luknjice, nov, prodam. Ponudbe na ogl. odd. Jutra pod »Kompleten aparat«. 12897-6

CITRE (mandolinophon) ugodno prodam. Ogled pri Peko, Miklošičeva c. 12898-6

»ZGODOVINO slovenskega naroda«, Gruden-Mal, prodam. Ogled od 12 do 14. Naslov v oglas. odd. Jutra. 12901-6

VEČ HARMONIK, novih, klavirskih in kromatičnih, prodam. Sv. Petra cesta 42. 12902-6

UGODNO NAPRODAJ: nova moška obleka, čista volna, svetla, drap barva, 3700 lir; 4 damski plašči, svetle barve; nekaj oblek in več parov čevljev št. 37 do 39. Šalendrova 6/II, balkon, levo. 12904-6

GLOBOK VOZIČEK in športni, predvojni, prodam. Ogled iz prijaznosti pri Starič, Cesta na Rožnik št. 43. 13141-6

PREPROGO 2×3, velour, štrapacno, prodam. Naslov v ogl. odd. Jutra. 13104-6

KOPALNA KAD pocinkana, dobro ohranjena, ugodno naprodaj. Naslov v ogl. odd. Jutra. 13106-6

PRODAM: Damast prt, suknjo ali kožuh, lonec in kozico 2 l, aluminij. — Knjige: Potepuhi, Anjuta, Samotni Krešim, Kraljica Viktorija, Ivanhoe, Gumijeve plant že, Jenny, Tereza Etienne, Saaga o Forsytih 3, Dolina meseca, Tajna vsemirja, Iz mojega življenja. Naslov v ogl. odd Jutra. 13096-6

STRUŽNICO popolnoma novo, prodam, 1000 mm delovne dolžine, za 88.000 lir. Naslov v ogl. odd Jutra. 13114-6

ŠPORTNI VOZIČEK in radioap-rat, vse novo, prodam. Igriška ul. 6, dvorišče, levo. 13112-6

TRICIKEL srednje težak, ugodno naprodaj. Mehanik Ambrož, Dunajska c. 71. 13118-6

OKNI eno dvodelno in eno trodelno obe novi, prodam. Sv. Petra nasip 43. 13120-6

ODLIČNO BLAGO res lepo, s podlogo, za moško obleko, tudi kostum, prodam. Naslov v ogl. odd. Jutra. 13122-6

PRAŠIČE ZA REJO in 2 zajkli za rejo prodam. Aleševčeva 50. 13144-6

Električni KUHALNIK, na dve grelni plošči, z regulatorjem za tri jakosti, prodam. Hinko Privšek, Kolodvorska 7. 12906-6

RJUHE, KAPNE, blazinske prevleke in nove brisače-frotirke, prodam. — Hinko Privšek, Kolodvorska 7. 12907-6

HARMONIKO, klavirsko, nemške znamke, 120 basov in register; sopran saksofon, posrebren; citre in violino prodam. — Hinko Privšek, Kolodvorska 7. 12908-6

JEDILNI PRIBOR, raznih znamk, čajni japonski servis, emajlirano posodo za mast, kozico (kastrolo) s pokrovom, prodam. Hinko Privšek, Kolodvorska 7. 12909-6

ŠIVALNI STROJI, raznih znamk, novi in rabljeni, salonski in nepogrezljivi, naprodaj od 2900 lir navzgor. Hinko Privšek, Kolodvorska 7. 12910-6

DVOKOLO, damsko, moško in dečje, ter otroški tricikel ugodno prodam. Hinko Privšek, Kolodvorska 7. 12911-6

OTROŠKI VOZIČEK, športni in globok, odličen materijal, ugodno prodam. Hinko Privšek, Kolodvorska 7. 12912-6

TEHTNICO, avtomatično, sistem Berkel, nosilnost do 10 kg, prodam. Hinko Privšek, Kolodvorska 7. 12913-6

GRAMOFON, v krasni, črno politirani stoječi omarici, ter dva v kovčku, ugodno prodam. — Hinko Privšek, Kolodvorska 7. 12915-6

RADIOAPARAT, petcevni, potovalni, v obliki kovčka, kombiniran za električni tok in baterije, uporabljiv povsod, v mestu ali na deželi, prodam. — Hinko Privšek, Kolodvorska 7. 12914-6

»REMINGTON« pisalni stroj ter več drugih, pisarniških, odlično ohranjenih, prodam. Cena od 6500 lir navzgor. Hinko Privšek, Kolodvorska 7. 12916-6

Kuhinjska OPREMA, kompletna, popolnoma nova, naprodaj za 7000 lir. Naslov v ogl. odd. Jutra. 12928-6

OMARICO s predali, za otroško sobo ali predsobo, prodam ali zamenjam za protivrednost. Ogled po 15. uri. Cesta na Rožnik 29. 12932-6

RADIO »INGELEN«, petcevni, novejši model, prodam. Mirje 29, pritličje. 12933-6

TRICIKLE različnih velikosti dobavlja Merkur, Puharjeva 6. 12936-6

BICIKLE, damske in moške, izvrstne znamke, razprodaja po zelo ugodni ceni Merkur. Puharjeva 6. 12937-6

2 tovorni AVTO-ŠASIJI zelo ugodno naprodaj. Merkur, Puharjeva 6. 12938-6

2 STRUŽNICI, 2 vrtalna stroja, kompresor itd. zelo ugodno naprodaj. Merkur, Puharjeva ulica 6. 12940-6

2 MOTORNI KOLESI, najnovejši model, ugodno naprodaj. Merkur, Puharjeva 6. 12947-6

ŠIVALNI STROJ, krojaški, v najboljšem stanju, znamke Singer, prodam. Naslov v ogl. odd. Jutra. 12949-6

ŠPORTNI VOZIČEK prodam. Kodeljevo, Povšetova 64. 12958-6

PLINSKI ŠTEDILNIK na dva plamena prodam ali zamenjam za protivrednost. Trgovina Gerbec, Gosposvetska 13. 12960-6

TELESKOP, kakor nov, poveča 94 krat, ugodno naprodaj. Ponudbe na ogl. odd. Jutra pod »Teleskop«. 12961-6

HLADILNA OMARA za gospodinjstvo ugodno naprodaj. Lunder, Rimska cesta 7. 12962-6

RADIOAPARAT, ena najboljših znamk, z jeklenkami, naprodaj. Ogled od 13 do 14 in od 19 do 20. Naslov v ogl. odd. Jutra. 12963-6

OTROŠKI VOZIČEK, športni, skoraj nov, predvoini materijal, prodam. Ogled vsak dan od 13 do 15. Naslov v ogl. odd. Jutra. 12964-6

KLAVIR, dobro ohranjen, ugodno naprodaj. Vprašati: Bizovičar, Vič 118. 12967-6

PIŠČANCE, 14 dni stare, prodam. Naslov v oglas. odd. »Jutra«. 12968-6

KOSTUM, temnomoder, za srednjo postavo, blago za žimnice, platnene rjuhe in 1 par čevljev št. 39 prodam. — Gajeva 9, vrata 11. 12972-6

OTROŠKI VOZIČEK predvojni, prodam. Urankar, Vrazov trg 4, Št. Petrska vojašnica. 13132-6

KOMPLETNO SERIJO (53 znamk) prodam za 3000 lir. Cenj. ponudbe na ogl. odd. Jutra pod »3000«. 13136-6

MOŠKE ČEVLJE nizke in visoke, št. 44, moško kolo in radio, prodam. Starič, Cesta na Rožnik 43. 13140-6

ŽENSKO KOLO in akvarij, poceni prodam. Naslov v ogl. odd. Jutra. 13108-6

HIŠNA GOBA uničuje Vašo hišo? Uničevalna sredstva z navodili pri strokovnjaku Inž. Prezelj, Wolfova 3. 12991-6

ŽENSKE ČEVLJE, rjave, in bele sandale prodam. Naslov v ogl. odd. Jutra. 12985-6

PREPROGO, pirotsko, 0.70×2.70 m, soho, 55 cm visoko, z lesenim stojalom ali brez, 1 novo in 2 rabljeni rjuhi in še nekaj malenkosti prodam. Naslov v ogl. odd. Jutra. 12983-6

WISSEN U. KÖNNEN, Hochschule des praktischen Lebens, I. in II. del, prodam. Naslov v ogl. odd. Jutra. 12994-6

VISOKE ČEVLJE št. 41, popolnoma nove, z dvojnimi podplati, prodam. Zore, Galjevica 86. 12982-6

2 KOLESI, moški, rabljeni, poceni prodam. Naslov v ogl. odd. Jutra. 12981-6

KONJ PRAM, 9 let star, dober voznik, naprodaj. Vprašati v gostilni Novak, Zaloška 10. 12979-6

DAMSKE ČEVLJE, drap, št. 37.5, in modre št. 36, poceni prodam. — Naslov v ogl. odd. Jutra. 12978-6

DOBRO BLAGO za moško obleko prodam. »Ida«, Tržaška 19/I. 12975-6

RADIOAPARAT, 4+1, dobro ohranjen, ugodno prodam. Naslov v ogl. odd. Jutra. 13000-6

Lahke GOJZARICE ter rjave čevlje št. 35 in rjav plašč, za predelavo v otroškega, prodam. Naslov v ogl. odd. Jutra. 12997-6

FOTELJ z visokim naslonjalom (Altvaterstuhl) in sliko znanega umetnika prodam. Ogled od 10 do 14. Privoz 4, pritličje, levo. 12995-6

MOŠKO KOLO, kompletno, s priklopnim otroškim sedežem, prodam. Ponudbe na ogl. odd. Jutra pod »Miele«. 13004-6

PREDVOJNO SVILO, vzorčasto, za dve obleki, prodam. Ogled v torek in sredo od 11 do 14. Naslov v ogl. odd. Jutra. 13002-6

LETNO OBLEKO, moško, svetlo, karirano, skoraj novo, za srednjo, ne močno postavo, in usnjene rjave hlače prodam. Ponudbe na ogl. odd. Jutra pod: »Predvojno blago«. 13001-6

DAMSKO KOLO in nov dežni plašč, prodam. Sv. Petra c. 39/I. 13035-6

KLAV. HARMONIKO s 120 basi, 4 registri, prodam po ugodni ceni. Seme Jože, Salendrova 6/III. 13034-6

STRUŽNICO, brusilni stroj in razno orodje, prodam. Vprašati: Jegličeva 22 med 12. in 15. uro. 13072-6

PIANINO znamke Bremitz, črn, zelo dobro ohranjen, prodam. — Ponudbe na ogl. odd. Jutra pod »Lep ton«. 13081-6

ČEVLJARSKI STROJ cilinder, prodam. Zaloška cesta 145. 13082-6

KOŽA »Indischlaunn« rjava, naprodaj Ponudbe na ogl. odd. Jutra pod »Indischlaunn«. 13022-6

ZAJČNIK s streho, prenosen, prodam Na ogled Brus, krojač, Šmartinska 15. 13057-6

BLAGO predvojno, temno in svetlo sivo, prodam. Bolgarska 17, levo. 13056-6

ČEVLJE lakaste salonarje, že nošene, št. 37-38 in črne moške, št. 41, skoraj nove, prodam. Ogleda se: Zarnikova 14, hišnih, od 13. do 15. ure. 13008-6

MOŠKO KOLO »Dürkopp«, z veliko dinamo-svetilko, krogljični ležaji, v odličnem stanju, prodam. Ogled od 13. do 14. ure. Naslov v ogl. odd. Jutra. 13005-6

RIBOLOVKO. šplisarco, z rezervno konico, zaradi bolezni prodam za 600 lir in pribor po dogovoru. Ponudbe na ogl. odd. Jutra pod »Ribolovka«. 13064-6

MOŠKO KOLO »Dürkopp«, dobro ohranjeno, izvrstne gume, električna svetilka, prodam. Leopold Petrin, Sredi§ka 1, Moste. 13052-6

Trodelno OGLEDALO (psiho) prodam. Naslov v ogl. odd. Jutra. 13049-6

MOŠKE ČEVLJE lakaste, rjave, št. 39, enkrat nošene, ugodno prodam. Poizve se: Predovičeva 24, čevljar. 13047-6

ŽIMO, prvovrstno, novo, prodam. Naslov pustite v ogl. odd. Jutra pod »Žima«. 11408-6

»ADLER« KOLESA 3 damska, skoraj nova, prodam takoj. Naslov v ogl. odd. Jutra. 13069-6

KRASNO TELICO 15 mesecev staro, zamenjam za kravo klobasarico. Ponudbe na ogl. odd. Jutra pod »Telica«. 13050-6

INSERIRAJ V „JUTRU"!

Bodi kmet, študent, gospod, krema RAPIDA povsod.

BRIVNA KREMA RAPIDA Brez mila, brez pene

PROIZVODI VAN KAIT

PERZIJSKA PREPROGA zelo lepih barv, približno 2×3 m velika, ugodno naprodaj. Na ogled pri: Lunder Kovačič, Rimska c. 7. 13083-6

ŠIVALNI STROJ orig. Singer, zelo pripraven za domačo uporabo in 3.20 m blaga za moško obleko, poceni prodam. — Kamniška 13. 13063-6

BALONSKI PLAŠČ moški, za visoko postavo, prodam. Rimska 13 levo. 13055-6

PUNČKO (grčo) usnjeno, s porcelanasto glavico in prekrasno lasuljo, takoj prodam. Postojnska 44 13028-6

REVIJO »Modro ptico«, vseh enajst letnikov, krasno vezanih, prodam. Ponudbe na ogl. odd. Jutra pod »Enajst letnikov«. 13026-6

PRODAM: sarajevske preproge, 5 komadov, v najboljšem stanju, škornje št. 42 in nizke čevlje, salonsko obleko (175 cm), stensko uro na baterijo, veliko podobo, več knjig. Ogled od 11. do 12. in po 18. uri. Naslov v ogl. odd. Jutra. 13068-6

ŽELEZNI VOZ močan, pripraven za namestitev drobilca ali kakega drugega agregata, prodam. Ogled na dvorišču Weibl, Čopova ulica. 13071-6

MOŠKO KOLO »Legnano«, skoraj novo, ugodno naprodaj. Kocjnčič, Bobenčkova 7, Vič. 13053-6

NAMIZNI PRT čevlje črne, št. 38, malo rabljene in nekaj metrov domačega platna, vse predvojno blago, prodam. Naslov v ogl. odd. Jutra. 13041-6

BLAGO ZA KAPNE 2.70 m, predvojno, prodam. Vprašati med 9. in 10. uro. Naslov v ogl. odd. Jutra. 13107-6

OBLEKO temnomodro, volneno, za 14 do 16 letnega dečka, in lepo darilo, primerno za birmanca, prodam. Vodnikova cesta 16/I. 13086-6

HLADILNO OMARO (Eiskasten), veliko, primerno za gostilne in slične obrate, proda: »ABC«, Ljubljana, Medvedova c. 8, poleg kolodvora Šiška. 13088-6

SPALNICO staro, odlično ohranjeno, z žimnatimi žimnicami, proda »ABC«, Ljubljana, Medvedova c. 8, poleg kolodvora Šiška. 13089-6

LOVSKO SOBO kompletno, t. j. 2 kredenci, miza in 6 stolov, v pravem lovskem slogu, proda »ABC«, Ljubljana, Medvedova c. 8, poleg kolodvora Šiška. 13090-6

LETNI PLAŠČ za 8—12 letnega dečka, predvojno blago, prodam. Naslov v ogl. odd. Jutra. 13147-6

DVA SUKNJIČA dva para moških, št. 40, in dva para ženskih čevljev, št. 38—39, prodam. Frankopanska ulica 27, pritličje, levo. 13146-6

PRAŠIČKA oddam v rejo proti plačilu ali delitvi. Informacije od 8. do 9. ure. Naslov v ogl. odd. Jutra. 13125-6

DELNICE T. P. D. 1500 komadov, prodam najboljšemu ponudniku. Ponudbe na ogl. odd. Jutra pod »TPD 1500«. 13126-6

ŽELEZNA OKNA za hleve, delavnice itd., dobro ohranjena, večjo množino, prodam. Ponudbe na ogl. odd. Jutra pod »Železo«. 13129-6

MRAVLJE so Vam nadležne? Odpomoč z navodilom preimete pri: Inž. Prezelj, Wolfova ulica 3. 12987-6

PŠENICO in drugo žitno zrnje preglejte! Če opazite kakršnekoli škodljivce, se takoj posvetujte. — Inž. Prezelj, Wolfova 3. 12988-6

ČRVE V LESU pohištvu pokončujte! Inž. Prezelj, Wolfova 3. 12989-6

VRANE Vam povzročajo škodo in jezo? Odpomoč pri: Inž. Prezelj, Wolfova 3. 12990-6

PODGANE, miši in voluharje pokonča Inž. Prezljeva »Mikrotan«-pasta. Za pripravo običajne količine je prinesti 5 dkg (lahko delno pokvarjene) masti. Inž. Prezelj, Wolfova 3. 12986-6

LEPO DARILO prodam. Naslov v ogl. odd. Jutra. 13139-6

PIŠČANCE teden stare, prodam. Petrič, Dolenjska cesta 48g. 13134-6

PEGE IN LISAJ Vam zanesljivo odstrani Alba krema. — Drogerija Kanc, Židovska ulica 1. 12458-6

Kupim

DOBRO OHRANJENO čisto spalnico, lahko iz mehkega lesa in kuhinjsko opravo, kupim. Ponudbe na ogl. odd. Jutra z navedbo cene pod »Čista kupčija«. 13021-7

STARO ŽIMO oziroma žimnice, kupim. — Plačam do 1000 lir. Naslov v ogl. odd. Jutra. 13019-7

POHIŠTVO za opremljenje sob, čisto, lahko tudi starejše, kupim. Naslov v ogl. odd. Jutra. 13018-7

ŠIVALNI STROJ kupim. Naslov v ogl. odd. Jutra. 13016-7

RJUHE in kapne kupim. Plačam današnjo vrednost. Naslov v ogl. odd. Jutra. 13017-7

POHIŠTVO tudi starejše, čisto, kupim. Naslov v ogl. odd. Jutra. 13015-7

STRUŽNICO rabljeno, 1.20—1.50 m stružne dolžine, kupim. Naslov v ogl. odd. Jutra. 12558-7

Električni KUHALNIK kupim, plačam dobro, ali zamenjam za kako drugo blago. Naslov v ogl. odd. Jutra. 12571-7

VREČE prazne cementne in slične, papirnate, kupuje PETRONAFTA, Ciril-Metodova cesta št. 35a. J-380-7

LJUBLJANSKI ZVON, tudi posamezne knjige, kupim. Ponudbe na ogl. odd. Jutra pod »Ljubljanski Zvon«. 10650-7

CO-CI in vse druge znamke italijanske okupacije, tudi nekompletne serije, kupim. Ponudbe z navedbo cene na ogl. odd. Jutra pod »Okupacijske znamke«. 12499-7

VREČE, različne, juta, za embalažo, stalno kupujem. Podbevšek Filip, Šiška, Obirska 4. 11410-7

KUPIM: nove in nošene lisičje, kunje in dehorjeve boe, usnjene kovčke, aktovke, žoge z dušo in jermena, žimo in ščetine, stare pile in rašplje, polhove kože, lisičje, mačje in druge z belo dlako. D. Zdravič, Ljubljana, Stari trg 30. 9943-7

Vsako ANTIKVARIČNO slovensko knjigo, revijo, časopise, posamezne odtise kot tudi stare listine kupuje in najbolje plačuje Knjigarna Janez Dolžan, Ljubljana, Stritarjeva ulica 6. 1-389-7

KOŽE DIVJAČINE in domačih živali kupuje krznarstvo Rot, Mestni trg št. 5. J-371-7

STEKLENICE različnih vrst, kupujemo. Dobro plačamo. Na Vašo željo jih prevzemamo na domu. B. Guštin, Vodnikov trg 2. J-318-N-7

MOŠKO OBLEKO dobro ohranjeno, za visoko postavo, kupim. Naslov v ogl. odd. Jutra. 12625-7

MOŠKE ČEVLJE, rjave, št. 42, nove ali dobro ohranjene, kupim. Ponudbe na ogl. odd. Jutra pod »Čevlji 42«. 12576-7

MOŠKE OBLEKE čevlje, perilo, pohištvo in druge predmete, stalno kupuje: Drame Alojzija, Ljubljana, Gallusovo nabr. 29. 12524-7

OTROŠKO POSTELJICO čisto, malo rabljeno, kupim. Ponudbe na ogl. odd. Jutra pod »Otroška posteljica«. 12518-7

ČEVLJE, moške in ženske, stalno kupuje: Drame Alojzija, Ljubljana, Gallusovo nabrežje 29. 12523-7

Celotnega CANKARJA 20 zvezkov, le brezhibno ohranjenega, vezanega v platno ali celo usnje, kupim. Cenjene ponudbe s ceno in naslovom na ogl. odd. Jutra pod »Cankar«. 13157-7

L. Frick: 12

Usoda pri telefonu

Roman

Potrudite se, narišite to in ono po spominu in si začrtavajte razdelitev notranjih prostorov, kakor se vam zdi najbolj primerna. Noben mojster še ni padel z neba, vsi se moramo spet in spet gledati, iskati, primerjati in ugibati, kako bi kaj zboljšali, da storimo nekaj korakov naprej.«

Ta čas, ko uspešni in bodoči arhitekt ob takih resnih pogovorih, ob risbah in računih presedita marsikatero uro, opravlja gospa Liza vkljub hudemu dežju razne potrebne in nepotrebne nakupe, se daje česati, masirati in manikirati, ob popoldnevih pa pleše. Gospod Olten z Berlina jo je vzel z njenim, in še kako radovoljnim privoljenjem docela v zakup. Ob petih popoldne prihaja redno v hotel na čaj in celo pravi, da jo za kresno veselico ob koncu tedna nauči nekaterih plesov.

»Ste mar plesni učitelj?« ga je vprašala, ko je začel tako govoriti.

»Bil sem nekdaj, in marsikatera umetnica se je z menoj naučila odrskega plesa, ki jo je spravil v sloves. Vse sem učil, step, akrobatiko in karakterne plese. Danes delam to le še v svojo zabavo, kakor na primer zdaj, človek se pač kratkočasi. In če pri tem še objema ženo, kakršna ste vi...«

Vprašanju po njegovem poklicu in redanji dejavnosti se je Olten izognil, tem bolj vneto pa je pripovedoval o težavnih likih sodobnih plesov, ki se jih morata skupaj naučiti. In potem še vprašanje obleke! Seveda hoče biti gospa Liza na tem plesu kar moči učinkovito napravljena, s temi stvarmi ima toliko posla, da se vse dni niti za moža niti za znance bogvekaj ne zmeni.

Kristina se je, med tem ko zunaj neugnano lije izpod neba, spet enkrat docela zanredla v svoj svet. Odpisala je prijateljici v Hamburgu na njeno dolgo pismo in se tudi že začitala v knjigo, ki ji jo je Klara posebno toplo priporočila. Razen tega mora spravljati perilo v red in vsak dan po eno uro ponavlja z Dieterjem latinsko slovnico, da ji med počitnicami ne pozabi vsega, kar se je v šoli s težavo naučila. Aleks ima pri gospodu Meisingerju poseben pouk; arhitekt je res zelo ljubezniv, da se tolikanj ukvarja s fantom.

Kristina premišljuje, kako bi se Meisingerjevim vsaj nekoliko oddolžila za vso ljubeznivost in prijaznost, ki ji jo izkazujeta. Prihodnjo nedeljo obhaja Dieter petnajsti rojstni dan — na tej podlagi snuje svoj načrt. —

*

Najbolj izmed vseh je preklinjala deževje Lota Stettnerjeva; kako ga ne bi, ko je morala po cele ure ždeti v sobi, se ukvarjati s pustimi ročnimi deli, drugovati očetu in materi ter jima čitati časnik. Drugo popoldne ji je uspelo, da se je izgovorila z glavobolom in dobila dovoljenje, da sme v klobuku in dežnem plašču na čisti zrak. Izprehod jo je privedel seveda le nekaj korakov daleč, do najbližjega kina, kjer se je pravkar začela popoldanska predstava.

Kaj prav za prav delata njena prijatelja v teh obupno pustih dneh? Loto mika, da bi napisala Aleksu pisemce. A ne, dami se to ne spodobi, začeti bi moral gospod, drugače bi utegnil misliti, da se mu ponuja. Ko Lota še premišljuje o tem, se pokaže mlajši Gebhard ob vhodu v hotel, kamor je baš hotela stopiti.

»Dieter, ti? Kako pa kaj? Si se tudi tako moril zadnje dni? Vreme je res neznosno!«

Z važnim obrazom ji dečko sporoči vabilo na majhno proslavo, ki jo priredi mati za njegov rojstni dan. »Meisingerjevi seveda tudi pridejo, in pa naši domači. Več ne morem izdati, ker mi samemu napovedujejo presenečenje. Ti, tlakomer se dviga, in če se vreme popravi, bomo lahko sedeli pri nas doma na vrtu.«

»Ako gospod in gospa Meisingerjeva tudi prideta, mi bo mati dovolila, da sprejmem povabilo,« reče Lota. Milostljiveje, nego je sicer njena navada, se nato pomenkuje s petnajstletnikom in ga mimogrede vpraša po Aleksu.

»Oh, ta dela z gospodom Meisingerjem, saj hoče tudi sam postati arhitekt.«

»Da, pravil mi je. Kasneje si dam od njega zgraditi vilo.«

»Kaj imaš toliko denarja?«

»Se pač poročim s človekom, ki ga bo imel. Se pravi, prav za prav sem hotela postati plesalka. Ti, na tvojem rojstnem dnevu bomo seveda plesali, kaj?«

»Zakaj ne? Naši domači imajo gramofon.«

Drugo jutro se blešči solnce s čistega neba. Od dežja oprani svet je videti ves pomlajen in dvakrat tako lep, vreden, da se ga vsi ljudje radujejo. Ker morajo biti tenišča najprej do dobrega suha in znova povaljana, so se šli mladi ljudje kopat, občutno shlajena voda jih niti malo ne moti. Gospa Kristina se ukvarja s pripravami za domačo veselico.

Ta veselica pa je ob istem času pri Meisingerjevih povod prereki.

MOŠKO OBLEKO
nujno potrebujem ali posamezne dele obleke kupim po primerni ceni. Ponudbe na ogl. odd. Jutra pod: »Gonars«. 12673-7

ČEVLJE št. 39,
športne in poletne z odprto peto, boljše, in poletno svilo kupim. Bleiweisova cesta 20/III, desno. 12600-7

GUGALNI STOLČEK,
otroški, Eppsteinov, kupim. Cenj. ponudbe na naslov: Assejev, Levstikova ul. 16. 12633-7

PREDVOJNO BLAGO
za prvovrstne bele in barvaste srajce kupim. Ponudbe na ogl. odd. Jutra pod »Moške srajce«. 12640-7

FOTOAPARAT
Rolleiflex ali maloslikovno kamero kupim takoj. Ponudbe na ogl. odd. Jutra pod »Foto«. 12636-7

PRAŠIČKA ZA REJO,
30—50 kg težkega, kupim. Ponudbe na ogl. odd. Jutra pod »Kupim prašiča«. 12641-7

ZAPRAVLJIVČEK
na vzmeteh, za enega konja, v dobrem stanju, kupim ali zamenjam za seno ali kaj drugega. Ponudbe na ogl. odd. Jutra pod: »Zapravljivček«. 12668-7

»COMPOLON«,
8—10 injekcij po 5 kubikov, nujno kupim. Ponudbe na ogl. odd. Jutra pod »Compolon«. 12740-7

SESALEC ZA PRAH,
Elektrolux ali Siemens, kupim. Pisarna, Mestni trg št. 25/I. 12742-7

ŠPORTNI VOZIČEK
kupim. Ponudbe na oglas. odd. Jutra pod »Guma ni važna«. 12759-7

BLAGO
za moško obleko, temne barve, kupim. Ponudbe na ogl. odd. Jutra pod »Predvojno blago«. 12783-7

KUPUJEMO
in sprejemamo v komisijsko prodajo fotoaparate, umetnine, preproge, porcelanske, steklene in druge boljše porabne in luksuzne predmete. Parfumerija Venus, palača Bata. 12787-7

KOLO,
moško ali žensko, tudi brez gume, v slabem stanju, kupim. Ponudbe na ogl. odd. Jutra pod »Kolo«. 12753-7

Močan TRICIKEL
kupim. Ponudbe na: Ivan Kešpret, Rakovniška ul. 6. 12797-7

PIANINO,
event. kratek klavir, dobro ohranjen, kupim. Ponudbe na ogl. odd. Jutra pod »Denar«. 12812-7

ŠPORTNI VOZIČEK
kupim. Ponudbe na oglas. odd. Jutra pod »Trpežen«. 12779-7

Pokrajinske ZNAMKE,
kompletne, kupim. Ponudbe na ogl. odd. Jutra pod »Filatelist«. 12828-7

KRSTNO GARNITURO
oziroma kompletno balo za novorojenčka, novo, kupim. Naslov v ogl. odd. Jutra. 12704-7

KRZNEN PLAŠČ,
rabljen, kupim. Ponudbe na ogl. odd. Jutra pod: »Res hvaležen«. 12764-7

ELEKTROMOTOR,
0.5 KS, kupim. Dopisi na ogl. odd. Jutra pod »Nujno«. 12710-7

PREPROGO,
pirotsko, sarajevsko ali drugačno, volneno, kupim. Ponudbe na ogl. odd. Jutra pod »Preproga«. 12719-7

ELEKTRIČNO PEČ
kupim. — Prodam fine, suhe gobe. Nove Jarše 27, mlekarna. 12716-7

Perzijsko PREPROGO,
večjo in manjšo, kupim. Ponudbe na ogl. odd. Jutra pod »Perzijska preproga«. 12720-7

RDEČO JOPICO,
damsko, ali blago kupim. Naslov v ogl. odd. Jutra. 12723-7

Repetitorij ANATOMIJE
Plečnikov, dobro ohranjen, kupim. Ponudbe na oglas. odd. Jutra pod »Repetitorij«. 12726-7

FOTOAPARATE
vseh vrst, fotopribor ter slične predmete stalno kupuje in plača takoj najboljšo ceno Fototehnika, Dunajska 15. 12732-7

Moderno OMARICO
za perilo in dobro ohranjen šivalni stroj kupim. Ponudbe na ogl. odd. Jutra pod »Rabim nujno«. 12733-7

PREDVOJNO BLAGO
za moško obleko, 3.20 m, s podlogo, kupim. Naslov v ogl. odd. Jutra. 12847-7

OMARO
iz trdega ali mehkega lesa kupim. Ponudbe na oglas. odd. Jutra pod »Čista«. 12856-7

KUPIM:
12 moških žepnih robcev, blago za moško pidžamo in 6 brisač. Ponudbe na ogl. odd. Jutra pod »Predvojno blago«. 12869-7

PSA,
ilirskega ovčarja, mladega, čiste pasme, kupim. Ponudbe z navedbo rodovnika in cene na ogl. odd. Jutra pod »Ilirski ovčar«. 12859-7

OTROŠKE VOZIČKE
kupuje, prodaja in zamenjuje Promet, nasproti križanske cerkve. 12903-7

ŠIVALNE STROJE
vseh vrst kupuje Promet, nasproti križanske cerkve. 12905-7

KOLESA,
moška, damska in dečja, rabljena in nerabljena, ter tricikle kupim in prevzamem v komisijsko prodajo. — Hinko Privšek, Kolodvorska 7. 12926-7

KLAVIRJE,
z angleško ali drugo mehaniko, pianina, harmonike vseh vrst kupim ali prevzamem v komisijsko prodajo. Hinko Privšek, Kolodvorska 7. 12925-7

MANJŠO ZBIRKO
starih znamk, tudi samo posamezne dežele ali neurejene, kupim. Ponudbe na ogl. odd. Jutra pod »Cena« 12927-7

KITARO,
dobro ohranjeno, kupim. — Ceno in naslov javite na ogl. odd. Jutra pod »Veselje do kitare«. 12929-7

VISOKO OMARO,
še dobro ohranjeno, kupim. Ceno in naslov javite na oglas. odd. Jutra pod »Ne prestara«. 12930-7

ELEKTROMOTORJE
nujno potrebujemo. Plačamo najvišjo ceno. Merkur, Puharjeva 6. 12941-7

STARE BICIKLE,
bicikel-gume, motorna kolesa ter gume za motorna kolesa kupimo. Merkur, Puharjeva 6. 12942-7

Stare PLINSKE CEVI
vseh dimenzij in velikosti kupimo za izredno dobro plačilo. Merkur, Puharjeva ulica 6. 12943-7

OTROŠKO POSTELJO
in športni voziček kupim. Naslov v ogl. odd. Jutra. 12953-7

OTROŠKE VOZIČKE,
globoke in športne, kupim in prevzamem v komisijo. Hinko Privšek, Kolodvorska 7. 12917-7

RJUHE, KAPNE
in blazinske prevleke, rabljene in nove, kupim in plačam dobro. Hinko Privšek, Kolodvorska 7. 12918-7

BLAGAJNE,
ognjavarne, stoječe, ležeče, registrirne, kupim in prevzamem v komisijsko prodajo. Hinko Privšek, Kolodvorska 7. 12919-7

JEDILNI PRIBOR,
rje prost, za 6 ali 12 oseb, kuhinjske tehtnice vseh vrst kupim ali prevzamem v komisijsko prodajo. — Hinko Privšek, Kolodvorska 7. 12920-7

ŠIVALNE STROJE,
raznih znamk, rabljene in nerabljene, za šivilje, krojače, sedlarje, čevljarje in za šivanje vreč, kupim in prevzamem v komisijsko prodajo. Hinko Privšek, Kolodvorska 7. 12921-7

PISALNE STROJE
raznih znamk, rabljene in nove, pisarniške ali portabl, kupim ali prevzamem v komisijsko prodajo. Hinko Privšek, Kolodvorska 7. 12922-7

RADIOAPARATE
raznih znamk, rabljene in nerabljene, kupim ali prevzamem v komisijsko prodajo. Hinko Privšek, Kolodvorska 7. 12923-7

Poljedelske STROJE
vseh vrst, tudi pokvarjene, kupim ali prevzamem v komisijsko prodajo. Hinko Privšek, Kolodvorska 7. 12924-7

KOZO,
sanske ali švicarske pasme, mlado, dobro mlekarico, kupi takoj gostilna Lovšin, Gradišče 13. 12955-7

KNJIGI:
Schleicher, Taschenbuch f. Bauingenieure, in Širola, Gradjevinski priručnik kupim. Ponudbe na ogl. odd. Jutra pod »Priročnik«. 12984-7

GOJZERJE
št. 35, dobro ohranjene, kupim. Ponudbe na ogl. odd. Jutra pod »Gojzerce«. 12976-7

Za ŠPORTNI VOZIČEK
dam protivrednost. Naslov v ogl. odd. Jutra. 12999-7

OTROŠKI BICIKEL
kupim. Ponudbe na oglas. odd. Jutra pod »Otroški bicikel«. 12998-7

Izložbene ROLOJE,
nove ali stare, dobro ohranjene, kupim. Velikost en komad 120×255 cm, dva komada 180×255 cm naprej. Ponudbe poslati na naslov: Anton Demšar, Rakek. 13006-7

Električni VENTILATOR
220/380 V, 3000 obratov, kupim. Ponudbe na oglas. odd. Jutra pod »Ventilator« 13003-7

KNJIŽNO OMARO
ali sobno kredenco, kupim. Naslov v trgovini »Julijana«, Frančiškanska ulica. 13039-7

BELE ZAJČJE KOŽE
kupimo. Trgovina »Julijana«, Frančiškanska ulica. 13038-7

KUPIM PARCELO
ali majhno hišico, prevzamem tudi hipoteko. Ponudbe na ogl. odd. Jutra pod »Jadran«. 13037-7

ŠIVALNI STROJ
pogrezljiv, predvojni, kupim. Plačam današnjo vrednost. Ponudbe na ogl. odd. Jutra pod »Cena nepretirana«. 13020-7

DENAR
se Vam nudi, če nam prodaste svoje odvišne steklenice, vreče, papir, šiviljske odpadke in druge predmete. »Metalia«, Gosposvetska 16. 13073-7

Poljsko KOVAČNICO
kupim. Naslov pustite v ogl. odd. Jutra pod »Poljska«. 13076-7

VOLNO
za pletenje ali surovo, nepredeno, ter nekaj metrov šifona ali batist-šifona, kupim. Ponudbe na ogl. odd. Jutra pod »Volna«. 13079-7

ELEKTR. SESALEC
za prah ter stroj za čiščenje parketa, kupim. Ponudbe na ogl. odd. Jutra pod »220 V«. 13024-7

HARMONIJ
dobrovrsten, kupim. Ponudbe na ogl. odd. Jutra pod »Harmonij«. 13062-7

KUPUJEM
volnene trico jopice, krojaške in šiviljske volnene ter bombažne odrezke. Hrenova ul. 8. 13058-7

MOTORNO KOLO
95—200 cm³, kupim. Ponudbe na ogl. odd. Jutra pod »Ohranjeno«. 13044-7

STALNO KUPUJEMO
dobro ohranjene šivalne in pisalne stroje, železne postelje, dobro ohranjeno pohištvo itd. »ABC«, Ljubljana, Medvedova c. 8, poleg kolodvora Šiška. 13091-7

ŽIMNICE
žimnate in iz afrika, dobro ohranjene, kupimo. »ABC«, Ljubljana, Medvedova c. 8, poleg kolodvora Šiška. 13092-7

KNJIGE ALI TABLICE
knjižne tombole kupuje knjigarna Žužek v pasaži. 13110-7

LJUBLJANSKI ZVON,
tudi posamezne letnike in razne knjige, kupuje knjigarna Žužek v pasaži. 13111-7

VRTNI SONČNIK
v dobrem stanju, kupim. Ažbetova 4/I. 13127-7

KOVČEG-GRAMOFON
dobro ohranjen, kupim. Ponudbe na ogl. odd. Jutra pod »Gramofon« z navedbo cene. 13131-7

SENO,
kravje, stoječe, kupim. Ponudbe na ogl. odd. Jutra pod »Takoj«. 13143-7

RJUHE
dobro ohranjene, kupim. Gledališka 16, vrata 3, vis. pritličje, desno. 13103-7

PSA VOLČJAKA
mladega, po možnosti čistokrvnega, kupim takoj. Ponudbe z navedbo cene na ogl. odd. Jutra pod »Volčjak« 13095-7

ŠKATLO
za violino, dobro ohranjeno, kupim. Sovre, Linhartova 26. 13116-7

PLAŠČE in ZRAČNICE
stare in še uporabljive kupuje in plača najbolje: Mehanik Ambrož, Dunajska c. 71. 13119-7

OLJNATE SLIKE
dela Jakopiča, Groharja, Jame, Sternena, kupim. Ponudbe na ogl. odd. Jutra pod »Impresionistie«. 13093-7

STISKALNICO (prešo)
ekscentrično ali hidravlično, event. samo črpalko do 300 at. kupim Ponudbe na ogl. odd. Jutra pod »20—60 ton«. 13046-7

V najem

STARO HIŠO
z dvoriščem vzamem v najem. Plačam dobre obresti. Ponudbe na ogl. odd. Jutra pod »Hiša«. 12816-17

PISARNIŠKE prostore,
manjše, tudi za souporabo, nujno išče gradbeno podjetje. Ponudbe na oglas. odd. Jutra pod »Gradbeno«. 12884-17

Čevljarsko DELAVNICO,
na prometni točki, oddam v najem. Naslov v oglas. odd. Jutra. 12948-17

SKLADIŠČE
za soboslikarsko delavnico, v središču mesta, iščem za takoj. — Egidij Šušteršič, Strossmayerjeva ulica 10. 12971-17

TRAVNIK
ob Ljubljanici, blizu Koslerjevega posestva, oddam v najem. Naslov v ogl. odd. Jutra. 13042-17

Posest

Nepremičnine
pri prodaji ali nakupu posreduje najsolidneje in najhitreje:
Realitetna pisarna ANDREJ ZAJEC, Tavčarjeva ulica 10. J-390-20

KUPIM HIŠO,
najraje z gostilno, kjer koli v Ljubljani do 300.000 lir, četudi s prevžitkarjem. — Ponudbe na ogl. odd. Jutra pod »Maki«. 12897-20

VEČ HIŠ ali PARCEL
zamenjamo ali kupimo za svoje stranke. Habijan Miro, realitetna pisarna, Cigaletova 1/p. 12746-20

VILO,
dvostanovanjsko, za Bežigradom, zamenjam za stanovanjsko ali trgovsko hišo v bližini središča. Ponudbe na ogl. odd. Jutra pod: »Doplačam milijon«. 12751-20

PODJETNIM
mnogo obetajočo posest (stavbišča, vila, vrt) Matjanova 5, zamenjam za dodelano, najraje jugovzhodno. 12815-20

ETAŽNO stanovanje,
ne predaleč od središča, kupim. Ponudbe na oglas. odd. Jutra pod »Blizu sredine«. 12820-20

VILO,
enodružinsko, za Bežigradom, prodam ali zamenjam za manjšo hišo ali parcelo. Ponudbe na ogl. odd. Jutra pod »Potrebujem gotovino«. 12839-20

PARCELO
kupim. Ponudbe na oglas. odd. Jutra pod »Parcela«. 12855-20

HIŠO
z gospodarskimi poslopji, moderno urejeno mesarijo in tvornico mesnih izdelkov, ob Tržaški cesti, četrt ure od Ljubljane, prodam. Ponudbe na ogl. odd. Jutra pod »Mesni izdelki«. 12874-20

HIŠO
v trnovskem okraju, petstanovanjsko, hlev za štiri konje in 4 prašiče, 3800 kv. m vrta, prodam ali zamenjam za donosno hišo. Ponudbe na ogl. odd. Jutra pod »Skoraj kmetija«. 12878-20

Stanovanjsko HIŠO
v središču kupim. Ne polagam veliko važnost na ceno. Lahko je tudi stara. Ponudbe na ogl. odd. Jutra pod »Zavarovalnica«. 12879-20

TRGOVSKO HIŠO,
na prometni točki v mestu, kupim za en gros in detail trgovino. Ponudbe na ogl. odd. Jutra pod »Grosist«. 12880-20

VILO,
kolikor mogoče v mestu, kupim takoj. Na razpolago okrog 2,000.000 lir. Ponudite na ogl. odd. Jutra pod »Bivši konzul«. 12881-20

VILO pod Rožnikom
zamenjam za drugo bliže tramvaja. Ponudbe na ogl. odd. Jutra pod »Invalid«. 12882-20

PARCELO,
s starejšo enonadstropno stanovanjsko hišo in skladiščem, ob Dunajski cesti, prodam. Za pojasnila pisati na ogl. odd. Jutra pod: »Trinadstropnica«. 12883-20

VILO,
eno- ali dvodružinsko, kupim. Prvenstvo Mirje, Vrtača, okolica tobačne tovarne ali začetek Rožne doline. Po možnosti z večjim vrtom. Ponudbe na oglas. odd. Jutra pod »Višji uradnik«. 12885-20

PARCELO
v središču ali blizu trgovskega središča, za večnadstropno stavbo, kupi ustanova. Ponudbe na ogl. odd. Jutra pod »Do 3,000.000 lir«. 12886-20

STAVBNO PARCELO
v bližini Celovške ceste prodam. Ponudbe na ogl. odd. Jutra pod »Dobra naložba denarja«. 12896-20

REALITETNA PISARNA
Habijan Miro, Cigaletova ul. 1/p., proda več hiš in parcel v vseh delih mesta. 12747-20

HIŠO ali PARCELO
kupim v strogem centru. — Cena ni važna. Plačam v denarju ali blagu! Ponudbe na ogl. odd. Jutra pod »Blago za blago«. 12745-20

HIŠO Z GOSTILNO
na periferiji, štiristanovanjsko, prodam zaradi starosti lastnika. Najraje bi pa zamenjal za hišo, ki bi mi donašala najmanj 1000 lir čistih mesečno. Ponudbe na ogl. odd. Jutra pod »Zaradi starosti«. 12877-20

TRGOVSKO HIŠO
ob glavni cesti v Mostah, s tremi trgovskimi lokali, pekarno in 6 enosobnimi stanovanji, prodam. Ponudbe na ogl. odd. Jutra pod »Trgovina-pekarna«. 12876-20

STAVBNO PARCELO
kupim za 70.000 lir. Pismene ponudbe na ogl. odd. Jutra pod »Od Dravelj do Sv. Križa«. 13040-20

VILO
dvostanovanjsko v centru mesta, z večjim vrtom, zamenjam z doplačilom za manjšo vilo ali hišo. Ponudbe na ogl. odd. Jutra pod »Želim manjši vrt«. 13097-20

KOMPLEKS
štirih parcel ob Ižanski cesti, blizu mesta, prodam. Ponudbe na ogl. odd. Jutra pod »4 parcele«. 12875-20

POSESTVO,
kmečko, kupimo ali vzamemo v najem v bližini Tomačeva ali v Zg. Šiški, Kosezah, Dravljah. Ponudbe na ogl. odd. Jutra pod »Kmetija«. 12992-20

PARCELE
v centru in tik centra za petnadstropnico, — za Bežigradom in v Šiški za vilski sistem, na vzhodni strani, po 60.000 lir, prodam.
KUPIMO
za svojo stranko večjo hišo in večje zemljišče. — Realitetna pisarna ZAJEC ANDREJ, Tavčarjeva ulica št. 10. J-872-I-20

MALO HIŠO
kupim ob dolenjski strani, najraje ob Dolenjski ali Ižanski cesti. Ponudbe na ogl. odd. Jutra pod »Dolenjska stran«. 13067-20

PARCELO
do 200.000 lir, v mestu ali okolici, kupim brez posredovalca. Ponudbe na ogl. odd. Jutra pod »Prodajte ugodno«. 13078-20

VILO
enodružinsko, do 500 tisoč, samo s hipoteko, kupim. — Ponudbe na ogl. odd. Jutra pod »Hipoteka 44«. 13080-20

PARCELO
tik središča na severni strani, za petnadstropnico, prodam. Ponudbe na ogl. odd. Jutra pod »Severna stran«. 13150-20

PARCELO ALI NJIVO
kupimo, najraje v Dev. Marije v Polju. Pismene ponudbe na ogl. odd. Jutra pod »Tudi gozd«. 13098-20

STAVBNO PARCELO
v Zgornji Šiški v izmeri 700 kv. km, prodam za 90.000 lir. Pismene ponudbe na ogl. odd. Jutra pod »Dobra zemlja«. 13099-20

Sobo odda

PARKETIRANO SOBO
oddam gospodični ali starejši osebi. Naslov v ogl. odd. Jutra. 12651-23

LEPO SOBO,
veliko, s strogo ločenim vhodom, oddam, event. tudi s hrano. Naslov v ogl. odd. Jutra. 12691-23

SOBO,
s posebnim vhodom, sončno, lepo opremljeno, oddam takoj gospodu. Petrič, Florjanska 33/I. 12939-23

OPREMLJENO SOBO
v vili na Mirju, s posebnim vhodom, v neposredni bližini tramvaja, oddam boljšemu gospodu s 1. junijem, event. takoj. Mirje 29. 12959-23

SOBO
v vili, s posebnim vhodom, oddam gospodu, potniku ali podobno, za en mesec, do 1. julija. Naslov v ogl. odd. Jutra. 13048-23

OPREMLJENO SOBO
lepo, za 2 osebi, s souporabo kuhinje in kopalnice, takoj oddam. Ogled vsako dopoldne. Parmova ul. 39, Žagar. 13070-23

SOBO
zračno, svetlo, sončno, s posebnim vhodom in souporabo kopalnice, oddam za 1. junij ali pozneje. — Naslov v ogl. odd. Jutra. 13087-23

OPREMLJENO SOBO
lepo, kopalnica, s posebnim vhodom, oddam. Sv. Petra cesta 44/I. 13128-23

SOBO
preprosto opremljeno, z vhodom s stopnišča, štedilnik, sončno in zračno, oddam ves dan odsotni osebi proti kavciji. Ponudbe na ogl. odd. Jutra pod »Grem začasno«. 13138-23

SOBICO
opremljeno, s posebnim vhodom, oddam mirnemu gospodu. Koroščeva ul. 1. 13149-23

OPREMLJENO SOBO
sončno, lepo, s posebnim vhodom, zamenjam za 2 prazni sobi ali sobo in kuhinjo. Naslov v ogl. odd. Jutra. 13100-23

NA STANOVANJE
sprejmem dve sostanovalki. Naslov v ogl. odd. Jutra. 13117-23

Sobe išče

SOBO
s posteljo, popolnoma preprosto, iščem za 1. junij. Ponudbe na ogl. odd. Jutra pod »Preprosta«. 12657-23a

OPREMLJENO SOBO
s posebnim vhodom, v središču, iščeta dva mirna, solidna gospoda. Ponudbe na ogl. odd. Jutra pod »Središče«. 12671-23

SOBO,
po možnosti s posebnim vhodom, išče gospod z lastnim posteljnim perilom, takoj. Ponudbe na ogl. odd. Jutra pod »Plačam prav dobro 33«. 12566-23a

OPREMLJENO SOBICO
skromno, eventuelno brez perila, iščeta dve gospodični. Vhod s stopnišča. Naslov v ogl. odd. Jutra. 12526-23a

SKROMNO SOBICO
išče gospodična. Gre tudi kot sostanovalka. Ponudbe na ogl. odd. Jutra pod »Skromna«. 12628-23a

OPREMLJENO SOBO
za dve osebi išče mlad gospod. Plača 400 lir mesečno. Ponudbe na oglas. odd. Jutra pod »1. junij«. 12652-23a

PRAZNO SOBO,
v bližini Krekovega trga, po možnosti z vhodom s stopnišča, iščem. Ponudbe na ogl. odd. Jutra pod »Čista soba«. 12666-23a

STANOVANJE
ali sobo nujno potrebujem. Naslov v ogl. odd. Jutra. 12688-23a

SOBO,
komfortno, išče za takoj ali pozneje zakonski par brez otrok, v Rožni dolini ali na Mirju. Ponudbe na ogl. odd. Jutra pod »Siguren in dober plačnik«. 12728-23a

Opremljeno SOBICO
ali kabinet išče gospod. Ponudbe na ogl. odd. Jutra pod »Zadovoljen«. 12729-23a

PRAZNO SOBO,
sončno, išče mirna gospodična s 1. junijem ali pozneje, na Mirju, v Prulah, za Bežigradom, v Šiški. Ponudbe na ogl. odd. Jutra pod »Uradnica«. 12935-23a

PRIMERNO SOBO
s posteljo, po možnosti s štedilnikom, izven mesta, iščeta mati in hčerka. Poštena plačnica. Ponudbe na ogl. odd. Jutra pod »Izven mesta«. 12734-23a

OPREMLJENO SOBO,
lepo, s posebnim vhodom, v središču ali bližini, iščem. Ponudbe na ogl. odd. Jutra pod »Obojestranska solidnost«. 12890-23a

OPREMLJENO SOBO,
preprosto, išče samski gospod, čez dan odsoten. Ponudbe na ogl. odd. Jutra pod »Samski«. 12899-23a

KDO MI PRESKRBI
prazno ali opremljeno sobo s souporabo kopalnice in kuhinje, v središču? Dopisi na ogl. odd. Jutra pod: »Izredno dober plačnik«. 12945-23a

OPREMLJENO SOBO
išče železniški uradnik nedaleč od glavnega kolodvora. Ponudbe na ogl. odd. Jutra pod »Točen plačnik«. 12970-23a

OPREMLJENO SOBO
išče državni uradnik. Ponudbe na ogl. odd. Jutra pod »Državni«. 12977-23a

SOBO
s souporabo kuhinje iščem. Plačam dobro. Ponudbe na ogl. odd. Jutra pod »Podnajemnik«. 13036-23a

PRAZNO SOBO
za pisarno, iščem. Plačam event. v protivrednosti. Ponudbe na ogl. odd. Jutra pod »Trgovec«. 13032-23a

OPREMLJENO SOBO
s posebnim vhodom išče soliden gospod. Ponudbe na ogl odd. Jutra pod »Soliden«. 13023-23a

OPREMLJENO SOBO
s posebnim vhodom iščeta dve gospodični čez dan zaposleni. Ponudbe na ogl. odd. Jutra pod »Obe solidni«. 13045-23a

SNAŽNO SOBICO,
s hrano iščem, tudi kot sostanovalec. Maščobo itd. dodam. Ponudbe na ogl. odd. Jutra pod »Šiška-Bežigrad«. 12785-23a

Stanovanje odda

DVOSOBNO
stanovanje zamenjam v Sp. Šiški, 2 minuti od tramvaja, za sobo in kuhinjo. Ponudbe na ogl. odd. Jutra pod »Dvosobno«. 12832-21

3 sobno STANOVANJE
s kopalnico, sončno, v vili, z vrtom, 3 minute od tramvaja, zamenjam za slično ali dvosobno v mestu ali v Rožni dolini. Ponudbe na ogl. odd. Jutra pod »Zamenjam stanovanje«. 12678-21

STANOVANJE,
komfortno, lepo, dve sobi, kabinet, kopalnica, balkon, zamenjam z istotakim ali trisobnim. Ponudbe na ogl. odd. Jutra pod »Emona«. 12722-21

MANJŠO HIŠO
ali vilo, blizu tramvajske postaje, vzamem v najem, event. odstopim dvosobno stanovanje s pritiklinami blizu središča. Ponudbe na ogl. odd. Jutra pod »Dobro plačam«. 12873-21

ENOSOBNO
sončno stanovanje v Šiški zamenjam za enako ali dvosobno v središču mesta. Ponudbe na ogl. odd. Jutra pod »Do tri sto«. 12965-21

OPREMLJENO
stanovanje: kuhinja, dve sobi, kopalnica, telefon, v centru mesta, takoj oddam. Ponudbe na ogl. odd. Jutra pod »Nova hiša«. 13077-21

Stanovanja išče

STANOVANJE
skromno, išče dvočlanska, čez dan odsotna družina, najraje: Rožna dolina, Mirje, Šiška. Naslov v ogl. odd. Jutra. 12545-21a

ZAMENJAM
enosobno lepo stanovanje brezplačno v Tavčarjevi ulici za dvosobno v novejši hiši v bližini sv. Petra do Bežigrada. Naslov v ogl. odd. Juška 66. 13094-1a

Ženitve

INOZEMEC,
odličen in premožen, srednjih let, se želi poročiti in v to svrho spoznati sebi primerno, lepo in inteligentno gospodično od 23 do 26 let. Spoznanstvo samo indirektno, ne anonimno, le potom sorodnikov ali tretje osebe. Dopisi na ogl. odd. Jutra pod »Krepostna«. 12800-25

POSESTNIKOVA HČI,
z nekaj gotovine, oprave in zemlje, želi poročiti samca ali vdovca srednjih let, s stalno službo, ali obrtnika. Dopisi na ogl. odd. Jutra pod »Srečen dom«. 12781-25

ŽELIM ZNANJA
zaradi ženitve z vdovo ali dekletom v starosti od 45 do 55 let. Prednost imajo one s pokoinino ali premoženjem. Imam lastno stanovanje in pokoinino. Ponudbe na ogl. odd. Jutra pod: »Ženitev«. 12841-25

DVA
prijetna in inteligentna gospoda, državni uradnika želita tem potom spoznati se z dvema istotako ljubeznivima in inteligentnima deklicama v svrho ženitve. Dopisi s sliko, ki se pod častno besedo vrne, na ogl. odd. Jutra pod »Binkoštna sreča«. 13027-25

POZNANSTVA
z gospodično do 23 let staro, Ljubljančanko ali deželanko, išče zaradi ženitve mlad zaposlen intelektualec. Pisma na ogl. odd. Jutra s sliko, ki se vrne pod »Srečanje«. 13113-25

MLAD GOSPOD,
v stalni službi, obrtnik, išče vsled pomanjkanja poznanstva tem potom poznanstvo z mlado gospodično s sličnim značajem, zaradi ženitve. Slika zaželena in se častno vrne. Ponudbe na ogl odd. Jutra pod: »23 letni«. 12648-25

MLADA VDOVA,
veselega značaja, z obrtjo in premoženjem, želi spoznati gospoda s službo, v starosti 35 do 45 let, zaradi ženitve. Dopisi na ogl. odd. Jutra pod »Značajen«. 12738-25

Z GOSPODIČNO
ali vdovo, 30—40 letno, dobrosrčno in tiho, z nekaj pohištva, želim znanja zaradi ženitve. Po možnosti zaželena slika, ki se vrne. Dopisi na ogl. odd Jutra pod »Slovo praznemu življenju«. 12755-25

ZDRAVE IN ZADOVOLJNE BINKOŠTNE PRAZNIKE VAM ŽELI
FRAN LONČAR
IZDELOVATELJ AVTOMATIČNIH BRUSILNIH STROJEV,
AVTOMATIČNO BRUŠENJE ŽAG
Ljubljana VII, Celovška cesta 43 — Telefon 20-84

JOSIP EBERLE
J U V E L I R
TRGOVINA Z URAMI, ZLATNINO IN SREBRNINO
LJUBLJANA, DUNAJSKA CESTA — HOTEL »SLON«

VDOVA
srednjih let poroči poštenega, situiranega gospoda. Odkritosrčne ponudbe na ogl. odd. Jutra pod »Lep značaj«. 12522-25

30 letni OBRTNIK
želi v svrho ženitve resnega znanja s preprosto žensko do 35 let, ki zna šivati ali ima veselje do šivanja. Ponudbe na oglas. odd. Jutra pod »Takoj 30« 11770-25

UPOKOJENEC,
starejši, čedne zunanjosti, brez sorodnikov, želi spoznati dobro situirano vdovo brez otrok, prikupljive zunanjosti, do 50 let, po možnosti z lastnim, četudi skromnim domom, zaradi ženitve. Dopisi na ogl. odd. Jutra pod: »Mirni dom«. 12606-25

55 letni OSAMLJENEC
želi znanja zaradi ženitve z osamljeno in neodvisno žensko, ki poseduje svoje stanovanje. Naslov v ogl. odd. Jutra. 12621-25

GOSPOD,
srednjih let, dobro situiran, želi zaradi ženitve znanja z dobrosrčno, simpatično gospodično, staro do 26 let, ki se razume na gospodinjstvo. Dopisi s polnim naslovom na ogl. odd. Jutra pod »Cvetoči maj«. 12623-25

GOSPOD,
srednjih let, značajen, diskreten, želi v svrho ženitve znanja z gospodično ali vdovo, ki ima lastno stanovanje v Ljubljani. Prednost imajo značajne, bolj močne postave. Slika zaželena, ki jo v neodgovarjajočem primeru spoštljivo vrnem. Ponudbe na ogl. odd. Jutra pod »Še nikdar poročen«. 12757-25

Razno

Vse denarne in trgovske posle
izvršim hitro, točno in solidno. Priporoča se:
RUDOLF ZORÉ, LJUBLJANA, Gledališka ulica 12
Tel. 38-10

HARMONIKE
popravlja in uglašuje najbolje po ugodni ceni A. Železnik, izdelovatelj harmonik, Vrhnika, Stara cesta 51. 12003-37

KRZNENE PLAŠČE
in drugo kožuhovino sprejemamo v popravilo po znižanih cenah in v shrambo čez poletje. Ne odlašajte, prinesite čimprej! Rot, krznarstvo, Mestni trg. I—386—37

VAŠE ROKAVICE
in usnjene čevlje, vse izdelke iz usnja barvamo in semiš čevlje čistimo po najnižji ceni. Džemal Hairula, Mestni trg 11. J-340-N-37

LASTNIKI GLASOVIRJEV!
Poslužujte se telefonske številke 39-23, ki pokliče specijelno tvrdko za uglaševanja ter popravila glasovirjev in harmonijev Jurásek, Zrinjskega 7/II., Ljubljana. J-337-37

GOSPODINJO
z lastno kuhinjo, ki bi prevzela kuhanje za šest oseb, ki imajo težko dodatno karto, iščemo. Ponudbe na ogl. odd. Jutra pod »Centere«. 12627-37

O POSOJILIH
na hiše, posestva in poroštvo dobite informacije: Ljubljana, Beethovnova 15, levo, pri Jugo-kredit. 12639-37

Za bančne in denarne posle,
nakup in prodajo raznih premičnin in nepremičnin se priporoča
Al. Planinšek, LJUBLJANA, Dvořakova ulica 3/I.

ČRNO MODNO KAPICO
sem izgubila. Najditelja lepo prosim, naj jo proti nagradi odda na naslov: Javornikova 5, pritličje, levo, ali na kolodvorski pošti. 12712-37

VELIKO PODJETJE,
v središču mesta, išče namestnika. Potreben kapital 300.000 lir. Fiksni mesečni zaslužek 15.000 in provizija. Event. se podjetje proda. Dopisi na ogl. odd. Jutra pod »Samo resen in takoj odločen kupec«. 12946-37

Z VSOTO
bi se udeležil pri dobro idočem podjetju. Ponudbe na ogl. odd. Jutra pod: »Podjetje«. 12966-37

ŽEPNI NOŽ,
rabljen, dolg, ozek, sem izgubil na poti Breg—Gallusovo nabrežje. 50 lir nagrade! Papirnica Bahovec, tromostovje. 12973-37

IZGUBIL SEM
temnosive moške rokavice v Tivoliju. Oddati jih prosim proti nagradi v ogl. odd. Jutra. 13007-37

OSEBNO IZKAZNICO
tobačno in druge dokumente na ime Maver Alojz, sem izgubil. Najditelj naj odda proti nagradi na ogl. odd. Jutra. 13025-37

POSOJILO
3000 Lir bi rabil proti garanciji na nepremičnine za 10-mesečno točno amortizacijo. Ponudbe na ogl. odd. Jutra pod »Točna amortizacija«. 13061-37

GRAFOLOG MODER
ugotavlja značaj na podlagi rokopisa. Ljubljana, Trstenjakova ulica 1/I., levo, od 14. do 17. ure. J-394-37

DENARNICO
z večjo vsoto, sem izgubila v četrtek. Pošten najditelj naj jo odda proti nagradi v ogl. odd. Jutra. 13102-37

PAPAGAJČEK
samo z eno nogo, na ime »Metko«, se je izgubil. Oddati ga proti nagradi na Cankarjevem nabrežju 7/III. 13137-37

Fasade
mavčne strope in umetni marmor ter ornamentne okraske izvršuje in popravlja
LUDOVIK KRULC
Štepanjska cesta št. 8

TEL. **2951**
DRVA PREMOG
IV. SCHUMI
DOLENJSKA CESTA
in Frančiškanska 10

Prevodi, prošnje, prepisi, razmnoževanja, informacije
»SERVIS BIRO«,
Šelenburgova ulica 4
telefon št. 2109

Vsak naj čita
ponedeljsko izdajo »Jutra«
„SLOVENSKI NAROD"
ki prinaša vedno obilico aktualnega, poučnega, zanimivega in zabavnega gradiva.
Posamezna številka 1 liro.
Naročajte in širite „SLOVENSKI NAROD"

LEP SPOMIN NA BIRMO
VAM NAPRAVI ATELJE
FOTO „JUSTI"
NASPROTI NEBOTIČNIKA
ATELJE čez praznike ODPRT VES DAN

Izvežbanega in vestnega gradbenega POLIRJA
SPREJME TAKOJ
gradbeno podjetje Ing. JOS. DEDEK

†

Preminul je naš dobri, nepozabni sin, brat, vnuk in nečak

MILAN GRUDEN
dijak I. letnika učiteljske šole

Maša zadušnica bo dne 6. junija 1944 v župni cerkvi v Šiški.

Ljubljana, Sodražica.

Neutolažljiva MATI, BRATA in ostalo sorodstvo

†

Med nebeške krilatce je odšla naša srčno ljubljena hčerkica in sestrica

NEVENKA

Pogreb bo v nedeljo 28. t. m. ob ½3. uri popoldne z Žal — kapele sv. Marije, k Sv. Križu.

Ljubljana, 26. maja 1944.

Globoko žalujoči: Marija in Stane Mihelčič, mamica in očka; Marjeta in Dimitrij, sestrica in bratec ter ostalo sorodstvo

Zahvala

Vsem, ki so spremili blagopokojnega soproga, očeta, strica in dedka, gospoda

Josipa Blaža
finančnega oficiala v pokoju

na njegovi zadnji poti, mu poklonili cvetje in vence ter nam v bolezni stali ob strani, izrekamo našo najvdanejšo zahvalo.

Maša zadušnica bo dne 1. junija 1944 ob 7. uri v župni cerkvi v Trnovem.

Globoko žalujoča soproga in otroci

VEČJO DELAVNICO
SVETLO — V MESTU — VZAMEM TAKOJ ALI POZNEJE V NAJEM
ZAKRAJŠEK, Miklošičeva cesta št. 34

Gospodu

Dr. Rakovcu Slavku
šefprimariju urološkega odseka splošne bolnišnice v Ljubljani

in asistentu gospodu dr. Breskvarju Kamilu izrekam svojo najglobljo in trajno zahvalo za težko pa krasno uspelo operacijo, ki mi je rešila življenje.

Obenem se prisrčno zahvaljujem čč. sestram in postrežniškemu osobju, ki so vsi budno in skrbno čuvali moje življenje v trenutkih in nočnih urah, ko sem nihal med življenjem in smrtjo.

Ljubljana, 26. maja 1944.

JOŽE VIDMAR
drž. upokojenec

ZAHVALA

vsem, ki ste ob prerani izgubi našega dobrega soproga in očeta, gospoda

Janežiča Antona

sočustvovali z nami.

Posebej se zahvaljujemo vsem darovalcem cvetja in onim, ki so v pokojnikov spomin obdarovali uboge, dalje gg. stanovskim tovarišem, uslužbencem podjetja in vsem, ki ste nepozabnega pokojnika spremili na njegovi zadnji poti

Ohranite ga v blagem spominu.

Ljubljana, 26. maja 1944.

Žalujoči ostali.

Zahvala

Vsem, ki so na kakršenkoli način izkazali čast našemu mnogo prezgodaj umrlemu ljubljenemu soprogu in zlatemu očku, bratu, stricu, svaku in zetu, nepozabnemu gospodu

ANTONU KUNTARIČU
starešini sreskega sodišča

izražamo tem potom najglobljo zahvalo. Zahvaljujemo se društvu sodnikov, upravi zavoda za novotvorbe v Ljubljani, gg. zdravnikom in čč. sestram za vso nego, ki so jo posvetili; zahvaljujemo se čč. duhovščini, vsem njegovim stanovskim tovarišem, sošolcem, prijateljem in Novomeščanom za nadvse častno spremstvo na zadnji poti.

Še prav posebno zahvalo pa dolgujemo spoštovani ge. Kovačevi, ki je v odsotnosti svojcev uredila vse potrebno za časten pogreb in razen tega še tudi izkazovala nepozabnemu pokojniku prav materinsko skrb; g. dr. Korbarju, zdravniku v Novem mestu, za njegovo veliko požrtvovalnost, g. sodnemu svetniku Janku Čerčku, g. dr. Tušarju in gdč. Erkerjevi, ki je poskrbela, da so bili svojci čimpreje obveščeni. Razen tega pa se zahvaljujemo še prav vsem, ki so nam ob pretežki izgubi izrazili svoje sočustvovanje ali nam sicer bili kakorkoli v pomoč in oporo.

Novo mesto, Sv. Križ, Kostanjevica, Kandern, Solkan, 18. V. 1944.

Neutolažljiva soproga JOŽICA, hčerkici BREDA in JERICA in ostalo sorodstvo

Schriftleiter - Urejuje: Davorin Ravljen — Für das Konsortium »Jutro« als Verlag - Za konzorcij »Jutra« kot izdajatelja: Stanko Virant — Für »Narodna tiskarna A. G.« als Druckstelle — Za »Narodno tiskarno d. d.« kot tiskarnarja: Fran Jeran — Für den Inseratenteil verantwortlich - Za inseratni oddelek odgovarja: Ljubomir Volčič