Po naših občinah

Ormož ● Inšpekcija ni ugotovila nepravilnosti

➲ Stran 2

Po mestni občini

Ptuj ● Kako do nove podobe in vsebine mestne tržnice

➲ Stran 4

Izobraževanje

Ptuj ● Gimnazijska streha ne bo zdržala še ene zime

➲ Stran 6

Štajerski TEDNIK

65 LET

Ptuj, **petek, 22. marca 2013**
letnik LXVI ● št. 23
Odgovorni urednik: **Jože Šmigoc**
Cena: 1,10 EUR
Natisnjenih: 12.000 izvodov
ISSN 1581-6257

Spodnje Podravje ● *Spomladansko urejanje in čiščenje okolja*

Pričakujejo več sto prostovoljcev

V soboto, 23. marca, bo v nekaterih občinah Sp. Podravja potekalo spomladansko urejanje in vzdrževanje čistega okolja.

Zima, ki se še kar naprej poslavlja, je potek letošnjih akcij čiščenja in urejanja okolja nekoliko spremenila, tako da jutri ne bo potekala povsod. V večini občin so se namreč odločili, da bodo svoje okolje spravili v red 6. aprila. Največja akcija to soboto bo zagotovo v MO Ptuj, kjer bodo zbrane odpadke prostovoljci, teh naj bi bilo nekaj sto, odložili na dvajsetih zbirnih mestih. V prejšnjih tovrstnih akcijah so na območju MO Ptuj zbrali okrog 100 m³ odpadkov. V jutrišnji akciji čiščenja okolja se bodo lotili tudi protitankovskega jarka v Spuhlji, kjer bo pri odstranjevanju navlake sodelovalo tudi 20 pripadnikov Slovenske vojske. Na mestnih ulicah in trgih ter zelenih površinah pa je še vedno preveč pasjih iztrebkov in cigaretnih ogorkov; tovrstnim prekršarjem ne pridejo do živega niti visoke globe.

MG

Foto: Črtomir Goznik

MCK salon KOPALNIC
Več kot 80 razstavljenih kopalnic na enem mestu
Nahajamo se v obrtni coni v Markovcih pri Ptuju
www.mckdoo.si Tel.: 02 754 00 90
CENTRALNE KURJAVE - VODOVODNE INSTALACIJE - PLINSKE INSTALACIJE - OBNOVLJIVI VIRI ENERGIJE - - OBNOVE KOPALNIC -

RADIO PTUJ 50 let
www.radio-ptuj.si

Šport

Športno plezanje ● Mina Markovič tudi v novi sezoni stremi k najvišjim ciljem

➲ Stran 11

Štajerski TEDNIK v digitalni knjižnici: www.dlib.si

petkova izdaja

Odhajajoča vlada še popravljala odločitve

Uredba, ki je veljala deset dni ...

Uredba o razvrščanju objektov glede na zahtevnost gradnje, o kateri smo poročali v torkovi številki našega časopisa in ki je bila deležna težkih kritik strokovne javnosti, je bila v veljavi le od 9. do 19. marca. Na 55. redni seji v torek je namreč vlada že sprejela popravke uredbe ...

➲ Stran 6

Judo ● *Pokal Ptuja 2013*

Prvenstvo evropskih upov

Judo klub Drava tudi letos organizira mednarodno prvenstvo za Pokal Ptuja 2013. Ob letošnji 53. letnici izjemno bogatega delovanja kluba bo to že 26. zaporedno tekmovanje, ki privabi tudi številne tekmovalce iz tujine in je uvrščeno v koledar tekmovanj srednjeevropskih držav.

Kot novost na tekmovanju so pred štirimi leti uvedli tudi starostno kategorijo cicibanov in cicibank. Tekmovanje, ki šteje za Slovenski pokal med mladinci in mladinkami ter mlajšimi člani in članicami, se bo **v soboto, 23. marca,** odvijalo v **Športni dvorani Center na Ptuju**.

Slovenski tekmovalci in tekmovalke se bodo na tem prvenstvu borili za pomembne točke za osvojitev norme za uvrščanje v reprezentanco na evropskih in svetovnih tekmovanjih. Borbe bodo potekale na petih borilnih površinah in se pričnejo s predtekmovanjem mladincev in mladink ter mlajših starostnih kategorij ob 10. uri. Finalne borbe v mladinski konkurenci so predvidene ob 13. uri. Ob 14. uri bodo z borbami v predtekmovanju pričeli mlajši člani in članice, finalne borbe bodo ob 16. uri. Uradna otvoritev tekmovanja bo v soboto ob 10.00 uri, med govorniki bo tudi Filip Leščak, legenda slovenskega juda.

Domači tekmovalci bodo nastopili v vseh starostnih kategorijah. Kar nekaj med njimi je mladih tekmovalcev, ki veliko obetajo v mlajših selekcijah kluba. Ti bodo gotovo ponovno prispevali svoj del k želeni čim boljši ekipni uvrstitvi - ptujska Drava je lani osvojila celo 1. mesto.

UR

Ormož • Opravljen inšpekcijski pregled poslovanja občine

Inšpekcija ni ugotovila nepravilnosti

Med 29. in 31. januarjem je na Občini Ormož potekal inšpekcijski pregled, ki je bil opravljen na podlagi prijave, njegov cilj pa je bil ugotoviti skladnost poslovanja občine z zakoni in podzakonskimi akti in ugotoviti morebitne kršitve. Predmet pregleda je bila poraba sredstev, prejetih iz proračuna Republike Slovenije v letu 2011, pregled prijave in preizkus suma nezakonitega ravnanja v Občini Ormož.

Ugotovitve Inšpekcije ministrstva za finance je župan Alojz Sok predstavil v sredo na tiskovni konferenci, svetniki pa bodo z izsledki seznanjeni na seji prihodnji ponedeljek. Inšpekcija je na 11 straneh ocenila delovanje občine na različnih področjih.

„Od opozicijskih svetnikov in predsednika nadzornega odbora Borisa Skoka je nenehno slišati očitke o tem, da občina deluje nezakonito, o nepravilnostih, netransparentnosti poslovanja in podobno. Neprestano tudi podajajo nekakšne prijave – enkrat na protikorupcijsko komisijo, drugič na računsko sodišče, na različna ministrstva. Na občini redno zahtevajo najrazličnejše dokumente, od pooblaščenke za informacije javnega značaja pa dobivamo dopise za določene dokumente. Vse to presega okvire normalnega delovanja in s temi dokumenti se potem ukvarja celotna občinska uprava z menoj na čelu v časih, ko bi se morali ukvarjati predvsem z drugimi, pomembnimi zadevami,“je težave s hiperaktivno opozicijo predstavil župan Alojz Sok.

Brez nepravilnosti pri smeteh

Inšpekcijski pregled je opravila Vilma Modic, višja svetovalka Urada RS za nadzor proračuna, ki na osnovi pregledane dokumentacije in podatkov pristojnih v ARSO, Občini in Komunalnem podjetju Ormož ni ugotovila nobenih nepravilnosti pri financah v zvezi z odlaganjem odpadkov. Župan ni skrival zadovoljstva nad tem:

„Tudi sam sem si želel, da se pregleda višina sredstev, ki se zbirajo kot namenska pri deponiji odpadkov, saj je bilo v poročilu NO napisano, da mora občinska uprava popraviti zaključni račun za leto 2011. NO je bil mnenja, da bi moralo biti namenskih sredstev 2.410.000 evrov in ne 1.140.000 evrov. kot je zapisala uprava. Pojavili so se tudi očitki, da bi presežki, ki nastajajo pri izvajanju gospodarskih javnih služb, morali ostati izvajalcem, v našem primeru KPO, ki bi kot koncesionar moralo zagotoviti, da bi odlagališče dobilo dovoljenje za obratovanje. Očitek NO je šel predvsem v smeri, da nismo zagotovili sortiranja komunalnih odpadkov in nabavili sortirne linije. Brez vsega tega je danes odlagališče ponovno odprto in tudi inšpekcija nam je dala prav, da smo ravnali pravilno.“

Foto: Viki Ivanuša

Župan Alojz Sok je zadovoljen, da je bil izveden inšpekcijski pregled poslovanja občine, ki je pokazal, da občina posluje v skladu z zakonom. S tem bi moralo biti tudi konec nenehnih obtožb opozicije, da občina posluje nezakonito.

Tudi pri grajski pristavi vse zakonito

Dolgo so se ponavljali očitki opozicije, da so se dogajale nepravilnosti pri gradnji grajske pristave, zahtevali so celo revizijo postopka, s čimer pa se občinski svet ni strinjal. Večkrat so bile izrečene tudi grožnje, da bo občina morala evropska sredstva vračati, ker je ravnala nezakonito.

Inšpekcija je vzela pod drobnogled grajsko pristavo, porabo sredstev za obnovo kulturnega doma pri Miklavžu pri Ormožu in projekt Comenius, a pri tem ni ugotovila nobenih nepravilnosti. Prav tako na podlagi knjigovodskih in računovodskih izpisov, pisnih izjav pristojnih in ob upoštevanju veljavne zakonodaje tudi ne v zaključnem računu za 2011. Kontrolirana je bila tudi poraba sredstev po 23. členu ZFO, ki jih v Občini Ormož večinoma namenijo za ceste. Inšpekcija je ugotovila, da eden od izvajalcev ni pravočasno dostavil bančne garancije.

Župan je povedal, da je predsednik NO zapisnik inšpekcijskega pregleda na občini že iskal:„Predsednik bi se moral ob tem poročilu zamisliti, malo ustaviti in še enkrat pregledati njihovo poročilo, s katerim se je seznanil občinski svet. Na to poročilo moram podati ugovor, zato jim bom izročil kar zapisnik o inšpekcijskem pregledu poslovanja s sredstvi državnega proračuna v občini. To je vse, več se z ugotovitvami NO za leto 2011 ne nameravam ukvarjati, ker je to zapravljanje časa.“

Nadomestilo za mesto Ormož

Župan se je dotaknil tudi razširjenega okoljskega dovoljenja, ki ga je za odlagališče nenevarnih odpadkov Dobrava pridobilo Komunalno podjetje Ormož. To predvideva obratovanje do leta 2015 oziroma odlaganje do 50.000 ton odpadkov. Ker v občini letno pridelajo le okoli 1000 ton odpadkov, bodo poskušali pridobiti odpadke še iz drugih okolij, odlagališče čim prej zapolniti in zapreti. Zaradi zahtev dovoljenja je bila dana tudi bančna garancija, ki jo je treba v različnih višinah obnavljati vsakih nekaj let.

„Sedaj, ko imamo IPPC-dovoljenje, bo treba razmisliti tudi o nekakšnem nadomestilu za mesto Ormož in del vasi Dobrava. Občinskemu svetu bom v kratkem predlagal, da se pri odlaganju odpadkov mestu zagotovi nadomestilo, kot je to urejeno drugod. Ni namreč sprejemljivo, da lokalno okolje, ki ima v neposredni bližini obremenjujočo infrastrukturo, iz tega naslova ne bi nič dobilo. Menim, da bi kazalo 10 % cene, ki jo plačujejo tisti, ki odlagajo odpadke na tem območju, nameniti za posebne razvojne potrebe mesta Ormož in dela vasi Dobrava,“ je povedal župan.

Nov občinski prostorski načrt opredeljuje glinokop kot odlagališče odpadkov, vendar je usoda odlaganja odpadkov po letu 2015 še zelo negotova. Glede projekta Hardeška šuma bo treba kakšen mesec počakati, potem pa bodo novega mariborskega župana povprašali, ali bodo realizirali načrtovani skupni projekt regijskega odlagališča. Veliko je odvisno tudi od morebitne spremembe operativnega programa odstranjevanja nenevarnih odpadkov, ki ormoško odlagališče opredeljuje kot regijsko.

Cena odlaganja odpadkov na odlagališču Dobrava se ne bo spremenila, kmalu pa se bo za nekaj več kot 5 % zvišala cena odvoza odpadkov, če se bodo s tem strinjali svetniki na ponedeljkovi seji. Eden od razlogov za dvig cene je pokritje stroškov nabave zabojev za zbiranje embalaže. Uvedena pa bo tudi dodatna postavka za odvoz bioloških odpadkov v višini dobrih 3,5 evra, zato vsem, ki imajo možnost, priporočajo kompostiranje bioloških odpadkov.

Viki Ivanuša

Uvodnik

Obetajoč pomladni veter

Vsekakor človeku godi, ker smo po dolgi in hladni zimi končno dočakali pomlad. Sicer le koledarsko, saj zima še vedno opleta s hladnim repom, a pomlad je tu in z njo tudi novo upanje po nedoživetem, cvetočem, tudi ljubezenskem. Zagotovo pa godi tudi dejstvo, da smo na prvi pomladni dan (kako simbolično je to) končno dobili novo vlado s prvo premierko v zgodovini samostojne države. Vsekakor zelo obetajoče in zame pozitivno. A ne želim, da bi me metali v isti koš s kolegi, ki so jim nadeli nalepko strankarska trobila, zato bi rad opozoril na drugo, prav tako zelo aktualno, pomembno in žal problematično področje.

Na našem modrem planetu Zemlja je sicer vode še zelo veliko, a je v glavnem slana, le okoli 3 odstotke sladke vode premoremo, pa še ta je na obeh tečajih v precejšnjem delu zamrznjena. In ker je na svetu vse več žejnih ust, neodgovornim posegom v naravo in zastrupljanju okolja pa še vedno ni videti konca, je pomanjkanje vode iz leta v leto večje, tako da je verjetno, da se bodo naslednje vojne dogajale predvsem zaradi vode. Žal se pomanjkanje zdrave pitne vode vse pogosteje odraža že tudi pri nas, čeprav zaradi velike količine padavin ter številnih rek, potokov in jezer Slovenijo uvrščajo med vodno bogate države. Skrbi me, ker ima le dva odstotka naših alpskih rek in potokov neoporečno pitno vodo, ki jo uvrščajo v prvi kakovostni razred, vse druge odprte vode so vprašljive, saj v mnogih že odsvetujejo kopanje. Zato mi je všeč nosilno geslo letošnjega svetovnega dneva voda, saj nas vode povezujejo, čeprav se mnogi tega še ne zavedajo. Stanje se sicer izboljšuje, saj smo se pred leti vsaj lotili ukrepov za preprečevanje nadaljnjega onesnaževanja vodnih virov in zaščite podtalnice, tudi z izgradnjo kanalizacijskih sistemov in čistilnih naprav. A na področju varstva vodnih virov nas čaka še veliko odgovornega dela. Pri tem so zame neprimerni predlogi o koncesijah za vodo, saj povečujejo tveganje, da se centri finančnih moči polastijo tudi vodnih virov, ki so javno dobro. Že sedaj ni logično, da odštejemo za plastenko z litrom in pol vode toliko kot za kubični meter vode iz pipe.

Sicer pa ni naključje, da se danes, 22. marca, na svetovni dan voda, po vsej državi pričenjajo spomladanske čistilne akcije, ki bodo potekale vse do 22. aprila, svetovnega dneva Zemlje. Prepričan sem, da smo si vsaj tu Slovenci še dovolj enotni, da se nas večina zaveda, kako pomembno je, da si vcepimo v zavest in predvsem tudi v zavest naših otrok in potomcev, da je treba z vodo in vodnimi viri ravnati bolj resno in odgovorno, saj brez vode ni življenja.

Martin Ozmec

Srbija • Talum Beograd odprl zbirno-predelovalni center

Letos več kot 3000 ton aluminija

Talum Beograd, ki je v 100-odstotni lasti skupine Talum Kidričevo, je v srbskem Šabcu odprl zbirno-predelovalni center za skladiščenje in predelavo aluminija: Investicija je veljala 1,3 milijona evrov.

Slovesnosti v Šabcu so se v petek, 15. marca, poleg predsednika uprave Taluma Marka Drobniča udeležili tudi prokurist in pooblaščenec Skupine Talum za Talum Beograd Darko Varžič, direktor podjetja Talum Beograd Aleksandar Tanasić, predsednik Gospodarske zbornice Srbije Miloš Bugarin ter župan občine Šabac Miloš Milošević. Talum Beograd, d. o. o., ki je v 100-odstotni lasti Skupine Talum Kidričevo, je bil ustanovljen leta 2009 za zbiranje odpadnega aluminija na območju bivše Jugoslavije. Podjetje v komaj treh letih svojega delovanja posluje odlično, zaposluje že več kot 30 ljudi, zraven zbiranja odpadnega aluminija pa se je vodstvo odločilo za gradnjo zbirno-predelovalnega centra, v katerem bodo poleg aluminija zbirali tudi druge kovine.

Z nakupom stare industrijske cone v mestu Šabac v Srbiji, v kateri je 57 objektov na 12 hektarjih, si je Talum Beograd omogočil širitev in rast podjetja s ciljem, da na tem območju postavi enega izmed največjih zbirno-predelovalnih centrov v regiji. Nakup centra je stal 1,3 milijona evrov, v letu 2013 pa bo Talum Beograd ustvaril že več kot 9 milijonov evrov donosa, ki ga predstavljajo prihodki iz prodaje kupcem na evropskem tržišču in Skupini Talum. Prokurist in pooblaščenec skupine Talum **Darko Varžič** ob tem poudarja: »V Talumu Beograd načrtujemo, da bomo letos zbrali 4.500 ton odpadnih materialov, večina od tega bo aluminij. S tem sledimo strategiji Taluma, da v sklopu prestrukturiranja v končnih izdelkih najdemo vedno več recikliranega aluminija. Ta v celotni blagovni proizvodnji predstavlja že več kot 60.000 ton, kar je samo dokaz več, da Talum veliko vlaga v energetsko učinkovitost in okoljsko ozaveščenost.«

Foto: arhiv Talum

Darko Varžič, prokurist in pooblaščenec za Talum Beograd

-OM

Družba za časopisno in radijsko dejavnost Radio-Tednik, d. o. o., Ptuj. Direktor: Jože Bračič. **Naslov:** Radio-Tednik Ptuj, p. p. 95, Raičeva 6, 2250 PTUJ; tel.: (02)749-34-10, faks: (02) 749-34-35. **Dopisništvo Ormož:** tel.: 041 287 922. Štajerski tednik je naslednik Ptujskega tednika oziroma Našega dela, ki ga je ustanovil Okrajni odbor OF Ptuj leta 1948. Izhaja vsak torek in petek. **Odgovorni urednik:** Jože Šmigoc. **Pomočnica odg. urednika:** Simona Meznarič. **Urednik športnih strani:** Jože Mohorič. **Vodja tehnične redakcije:** Slavko Ribarič. **Celostna podoba**: Imprimo, d. o. o. **Novinarji:** Majda Goznik, Viki Ivanuša, Dženana Kmetec, Martin Ozmec, Simona Meznarič. **Lektorica:** Lea Skok Vaupotič. **Naročniška razmerja:** Majda Šegula (02) 749-34-16. **Transakcijski račun:** 04202-0000506665 pri Novi KBM, d. d. **E-mail uredništva:** tednik@amis.net, nabiralnik@radio-tednik.si. **Oglasno trženje:** Justina Lah (02) 749-34-10, (02) 749-34-37. Sprejem oglasov po e-mailu: nabiralnik@radio-tednik.si. **Vodja marketinga:** Mojca Hrup (02) 749-34-30; narocila@radio-tednik.si. **Marketing:** Bojana Čeh (02) 749-34-14, Luka Huzjan (02) 780-69-90, Marjana Gobec Dokl (02) 749-34-20, Daniel Rižner (02) 749-34-15. **Internet:** www.radio-tednik.si, www.tednik.si, www.radio-ptuj.si. Cena izvoda v torek in petek 1,10 EUR. **Celoletna naročnina:** 111,10 EUR, za tujino v torek 107,10 EUR, v petek 105,00 EUR. Ta številka je bila natisnjena v 12.000 izvodih. Nenaročenih fotografij in rokopisov ne vračamo in ne honoriramo. **Tisk:** Delo, d. d. Davek na dodano vrednost je vračunan v ceno izvoda in se obračunava v skladu s 7. točko 25. člena Zakona o DDV (Uradni list 23. 12. 1998, št. 89).

Ormož • Voda je napila zemljo, da plazi

Letos evidentirali že 12 plazov

Komaj se poslavlja s padavinami radodarna zima, ki se je zaradi čiščenja snega dodobra zažrla v občinske denarnice, so tu že druge težave. Začeli so se pojavljati plazovi, ki so pogosto posledica tega obilnega močenja zemlje. Na območju občine Ormož so jih letos evidentirali že 12, in to po vseh krajevnih skupnostih.

Trije plazovi ogrožajo stanovanjske objekte, vendar zaenkrat niso tako preteči, da bi ogrožali življenje v teh hišah in bi bilo treba stanovalce izseliti. Štirje plazovi so na lokalnih cestah in tako lahko v spomladanskem času pričakujemo še več delnih zapor na naših cestah. Ostali plazovi pa so na kmetijskih površinah. Ker plazovi še ne mirujejo, se bo dokončen obseg lahko ocenil šele čez čas. Miran Klinc iz Občinske uprave pravi, da so plazovi med drugim posledica obilnega sneženja in deževja: „Povsod tam, kjer je zemljina slabe strukture, kjer je dosti zemeljskih delcev, ki vpijajo vodo, in so zemljine na neprepustni plasti laporja, hitro pride do plaza.“

Za sanacijo poškodb na lokalni infrastrukturi bo poskrbela občina, reševanje posledic plazov na stanovanjskih objektih pa je bilo preneseno na Republiško upravo za zaščito in reševanje, preko katere se bo mogoče potegovati za sredstva za sanacijo iz državnega proračuna. Vendar Klinc opozarja, da je plazov po državi ogromno in je zelo težko pričakovati, da bo denarja dovolj, saj še stari plazovi niso sanirani. Glede plazov na kmetijskih zemljiščih pa bodo na voljo sredstva v okviru kmetijskega razpisa za spodbujanje razvoja podeželja, ki bo objavljen konec marca ali v začetku aprila. Na ta način bodo prizadetim kmetom sofinancirana zemeljska dela za sanacijo zemljišč. Miran Klinc opozarja, da pri sanaciji ni treba le odpeljati zemlje, ampak iz zemljine tudi ustrezno odvesti vodo. Urediti je treba drenažo in z ustreznimi opornimi zidovi stabilizirati hribino. To so zahtevni posegi.

Foto: Viki Ivanuša

Miran Klinc ugotavlja, da so obilne padavine naredile veliko škode tudi na kmetijskih površinah.

Poleg narave je v veliki meri povzročitelj zemeljskih plazov tudi človek. „Z nestrokovnim posegom, ko se terase brez geoloških podlag spreminjajo v vertikale, ko se hribine, ki niso ustrezno stabilizirane, čez noč zravnajo in takoj zasadijo s trajnimi nasadi, se dela velika škoda. Ob takšnem ravnanju in neugodnih vremenskih razmerah lahko hitro pride do plazov. Do tega v veliki meri tudi prihaja. Ko pa je že prepozno in do plazu pride, pa se posamezniki obračajo na občino,“ pove Klinc.

Sanacija plazu mora potekati strokovno. Najprej se opravi terenski ogled geologa, nato se naredi terenska analiza z vrtinami, v katerih se določi debelina plasti zemljine do nepropustne plasti in se opredeli sestava. Na osnovi teh karakteristik se določi sestava drenažnega sistema in opornega zidu. Nato strokovnjak geološke stroke izdela poročilo, ki je osnova za sanacijo. Na kmetijskih zemljiščih pa se na osnovi obiska pristojnih izda ustno navodilo lastniku, ustrezna znanja pa imajo tudi obrtniki, ki s svojo mehanizacijo nudijo storitve za sanacijo manjših plazov. Pomembno je, da se zemljina odkoplje do laporja, to je lahko tudi več metrov, je postopek pojasnil Miran Klinc.

Sogovornik tudi opozarja, da je pri gradnji stanovanjskih objektov zelo pomembno, da si lastniki pridobijo ustrezne strokovne podlage, ki opredelijo ustrezno pripravo zemljišča, da se prepreči pojav plazu.

Viki Ivanuša

Ptuj • Direktor Širec zavrača namige o izgubah

Komunalno podjetje v letu 2012 pozitivno

Potem ko se je ptujsko Komunalno podjetje znašlo v hudi dolžniški krizi in so v zadnjem letu in pol zamenjali kar nekaj 'poskusnih' direktorjev, od oktobra lani vodi družbo Janko Širec, prej predsednik nadzornega sveta taistega podjetja. Stanje v podjetju se očitno izboljšuje, saj Širec pravi:„Bilanca lanskega poslovanja podjetja je spet pozitivna!“

S tem pojasnilom želi Širec med drugim preprečiti podobne razprave oz. vprašanja, ki jih je postavil eden izmed videmskih svetnikov na seji občinskega sveta ob točki nakupa delnic tega podjetja, ko je vprašal, ali bodo po vplačilu denarja za delnice morali sanirati še večmilijonsko izgubo tega podjetja. „O kakšni milijonski izgubi sploh nikoli, niti v preteklosti, ni bilo govora. Če bi naša izguba kdajkoli znašala preko dva ali celo več milijonov evrov, bi bilo podjetje že zdavnaj v stečaju. Družba je poslovala z izgubo le v letu 2011, ta pa je za navedeno poslovno leto znašala 826.000 evrov. Vzrok zanjo je bil predvsem v popravku vrednosti terjatev do podjetij v stečaju (CPM in Nizke gradnje Ptuj). Družbo so takrat bremenile številne zapadle neporavnane obveznosti.

V poslovnem letu 2012 je bila nastala izguba sanirana, v skladu s programom finančnega prestrukturiranja in sklenjenimi dogovori s posameznimi dobavitelji pa poplačana tudi večina starega dolga. Dolg do hčerinske družbe Top energija, ki je še aprila 2012 znašal 1.125.000 evrov, je saniran v višini več kot 50 odstotkov, prav tako bomo dolg do dobavitelja plina po skupnem dogovoru odplačali do konca tega poslovnega leta. Bilančni podatki za leto 2012 so pozitivni,“ je vprašanje zadolženosti pojasnil Širec, ki je izziv vodenja podjetja sprejel prav s ciljem, da ga ohrani: „Ne vem, če bi bilo pametno podjetje, ki se ukvarja z distribucijo vode, prepustiti propadu oz. stečaju. Poznamo zgodbe iz tujine, kjer so dejavnost vodne oskrbe prodali zasebnim podjetjem in kaj se je potem zgodilo. Po evropski zakonodaji pa je prodaja oskrbe z vodo zasebnim družbam dovoljena; nikakor ni striktno prepovedana, ampak je to prepuščeno odločitvi posameznih držav oziroma lokalnih skupnosti. In s tega vidika je še kako pomembno, da se Komunalno podjetje ohrani!“

Foto: Črtomir Goznik

Prvi mož Komunalnega podjetja Ptuj Janko Širec: „O kakšni milijonski izgubi sploh nikoli, niti v preteklosti, ni bilo govora. Sicer pa je bilanca lanskega poslovanja podjetja spet pozitivna!“

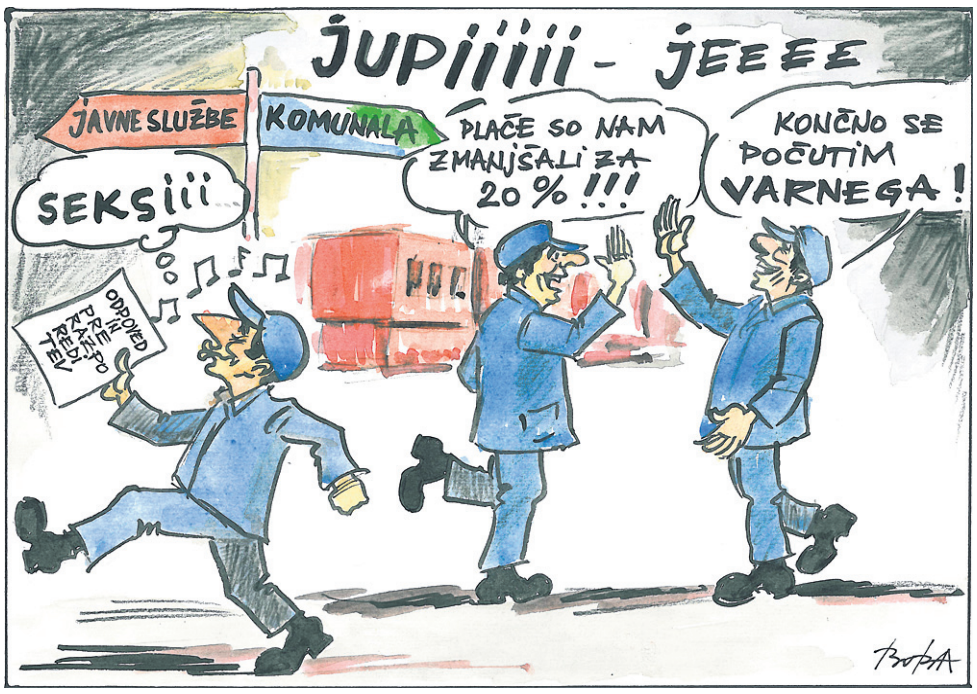

Trenutno so tako dejavnosti Komunalnega podjetja oskrba z vodo, odvajanje in čiščenje odpadnih voda, ohranili pa so še energetsko dejavnost toplotne oskrbe v Kidričevem, kjer pa, kot pravi Širec, imajo težave z neplačniki: „Tudi ta problem rešujemo v dogovoru z občino in CSD, saj gre večinoma za socialno ogrožene imetnike stanovanj, ki stroška ogrevanja pač ne morejo poravnati. Vendar tega naše podjetje na more reševati na svojih plečih.“

Razvoj odvisen od lastninjenja

Sicer pa je Komunalno podjetje, ki so se mu kar lep čas tresli temelji obstoja, očitno izplavalo iz največje krize, kar dokazujejo tudi zadnji bilančni podatki za lansko leto: „Seveda je bilo izvedenih kar nekaj ukrepov iz sanacijskega programa, med drugim smo v povprečju zmanjšali plače zaposlenim za 20 odstotkov, nekaj ljudi je tudi odšlo oziroma so bili razporejeni v Javne službe. Ob tem se mi zdi izjemno pomembno, da je v družbi zavladalo pravo vzdušje med zaposlenimi, čeprav so dohodki nekaj nižji. Ampak ni jih več strah, ali jih bo služba jutri še čakala, poleg tega vsi vedo in vemo, kaj in za kaj delamo.“

Poleg izvajanja obveznih in izbirnih gospodarskih javnih služb v podjetju realizirajo vedno večji del prihodkov tudi na trgu, preko javnih razpisov: „Kako se bo Komunalno podjetje razvijalo naprej, pa ni odvisno le od nas tukaj. V prvi vrsti morajo občine izvesti načrtovan nakup delnic, šele potem ko bo ta proces lastninjenja končan, bomo skupaj z lastniki lahko določali srednjeročno oz. dolgoročno vizijo razvoja. V tem času pa seveda aktivno izvajamo naš sanacijski program, saj še vedno, kljub boljšemu poslovanju, ni dokončan,“ pravi Janko Širec.

Kdaj in kako se bodo, če se sploh bodo, občine dogovorile glede odkupa dobrih 39 odstotkov delnic, ki jih prodajajo zaposleni (in bivši zaposleni) po uradni ceni 5,59 evra za delnico, ne upa napovedati nihče: „Mi smo lahko poskrbeli le za to, da je vrednost delnice uradno določena in ocenjena, sicer pa je seveda naš interes in želja, da se proces lastninjenja zaključi čim prej, v dobro podjetja in v dobro občin,“ še pravi Širec.

SiM

Ptuj • *O ureditvi nove ptujske tržnice*

Do novih vsebin z javno-zasebnim partnerstvom

Prizadevanja za drugačno podobo ptujske tržnice so že stara, samo v zadnjih desetih letih so bile izdelane številne idejne zasnove. Pred kratkim izdelana projektna naloga na podlagi idejnih zasnov arhitektov Vozlič, pod katero sta se podpisala Mojca Horvat in Robert Novak z oddelka za gospodarske javne službe MO Ptuj, pa po ocenah odgovornih izpolnjuje vse pogoje za umestitev arhitekturnih rešitev v ta resnično občutljivi prostor.

Mestna tržnica, ki jo želi MO Ptuj funkcionalno in stavbno prenoviti, se na prostoru pod proštijsko cerkvijo nahaja že od leta 1923, ko so se branjevke dokončno preselile sem s Slovenskega trga. Nastala je kot potreba meščanov po odprtem tržnem prostoru; s porušitvijo male kasarne, nekdanje proviantne hiše iz 16. stoletja in še nekaj manjših stavb predstavlja nekakšno trgovsko središče mestnega jedra. Območje tržnice leži znotraj območja kulturne dediščine. Tržnico upravljajo Javne službe Ptuj. O njeni prenovi oziroma celoviti ureditvi smo se pogovarjali s ptujskim županom Štefanom Čelanom.

Gospod župan, v kateri fazi se nahaja projekt ureditve mestne tržnice?

»Številne generacije si že vrsto let prizadevajo, da bi naša tržnica dobila drugačno celostno podobo. V letih, odkar sem župan, sem sodeloval pri številnih idejnih rešitvah, ki jih različne socialne strukture v mestu in izven njega različno ocenjujejo. Največ nasprotovanj in pomislekov ima spomeniškovarstvena stroka. Pred kratkim je bila na podlagi idejnih zasnov, ki sta jih pripravila projektanta Vozlič, izdelana projektna naloga, ki po naših ocenah izpolnjuje vse pogoje za umestitev arhitekturnih rešitev v ta resnično občutljivi prostor. Projektno nalogo z naslovom Ureditev nove tržnice je februarja letos izdelal oddelek za gospodarske javne službe, investicije, kakovost in gospodarstvo MO Ptuj oziroma Mojca Horvat in Robert Novak. Iz projektne naloge izhaja, da je potrebna infrastrukturna posodobitev obstoječe tržnice, povečanje prodajnih površin, pridobitev dodatnih zaprtih prostorov ob tržnici za prodajo izdelkov, ki se morajo prodajati v zaprtih prostorih, pridobitev dodatnih manjših trgovinic, ločitev živilskega od neživilskega dela in drugo. Dejavnost tržnice je treba obogatiti tudi po vsebini, povečati ponudbo blaga, predvsem kmetijskih pridelkov in izdelkov lokalnega okolja, prostor pa nameniti tudi prireditveni dejavnosti. S tem bomo Ptuj utrdili kot sejemsko in trgovsko mesto, prebivalcem mesta omogočili večjo ponudbo domače hrane in izdelkov, prostor pa naredili privlačen tudi za obiskovalce mesta in turiste, saj je splošno znano, da so mestne tržnice dobro obiskana turistična točka vsakega mesta. MO Ptuj želi mestno tržnico funkcionalno in stavbno prenoviti, jo prilagoditi sodobnim potrebam in novim standardom, prav tako pa še bolj povezati z najbolj frekventnimi koridorji pešcev, to je Novim, Mestnim in Slovenskim trgom, predvidena pa je tudi izgradnja podzemnih parkirišč za okrog 100 do 150 avtomobilov.«

Foto: Črtomir Goznik

S projektom temeljite obnove ptujske tržnice se bo Ptuj utrdil kot sejemsko in trgovsko mesto, prebivalcem mesta pa omogočil večjo ponudbo domače hrane in izdelkov.

Kako projektna naloga upošteva tudi Plečnikov del ureditve tržnice?

»Predlagana projektna rešitev se v največji možni meri ne dotika nobenih obstoječih arhitekturnih rešitev, ki so delo znamenitega arhitekta Plečnika. Po tej idejni zasnovi bi dobili moderno pokrito tržnico, ki izpolnjuje vse standarde kakovosti za prodajo vseh vrst živilskih in ostalih proizvodov, ki jih trenutno ni moč prodajati na naši tržnici. Prenovljena tržnica bi tako nudila pogoje za prodajo svežega mesa in živih živali z naših kmetij, sveže mlečne izdelke, zelenjavo, sadje itd. Predvidena je tudi ribarnica z živimi ribami, mesnica z divjačino itd. Celoten prostor pod tržnico in pod obstoječim trgom je namenjen podzemni garaži, nad njo pa je predviden nov velik mestni trg, namenjen izvedbi in organizaciji mnogih poletnih in zimskih prireditev.«

Kdaj lahko pričakujemo, da bo projekt realiziran in s katerimi sredstvi?

»S pomočjo že izdelane projektne naloge bomo v prihodnjih dneh objavili javni poziv zasebnim investitorjem. Po določilih zakona o javno-zasebnem partnerstvu bi po naših ocenah bilo možno pridobiti zasebne vlagatelje in čim prej pristopiti k izvedbi načrtovane investicije. Ali bo v teh zapletenih finančnih časih možno najti banko, ki bi podprla zasebne vlagatelje, vam v tem trenutku ne znam odgovoriti. Prav tako ni realno pričakovati, da bi celotno prenovo izvajali iz javnih sredstev, saj gre za tržno dejavnost, ki je z vidika javnih financ ni moč v celoti financirati.«

Kako pa potekajo aktivnosti v zvezi z ureditvijo ostalih štirih ptujskih trgov?

»Upam, da nam bo naslednje evropsko finančno obdobje od 2014 do 2020 bolj naklonjeno, kar se tiče finančnih podpor za revitalizacijo starih mestnih jeder. Na idejni ravni imamo izdelane vse rešitve za preostale trge. Prvo prioriteto ima Mestni trg, ki bi s preureditvijo ponudil ob lepšem videzu še boljšo funkcionalnost za izvedbo posameznih protokolarnih prireditev.«

MG

Anketa

Marija Jakolič *(prodajalka):* „Moja želja je, da bi dobili pokrito tržnico, da ne bi bili ob dežju mokri, da bi bila prijaznejša tako do prodajalcev kot do kupcev. Prodajalci si želimo tudi več reda, da nas ne bi vedno prestavljali z enega mesta na drugo, ne da bi nas vprašali. Zdaj samo plačujemo, nihče pa nas nič ne vpraša."

Ivanka Kokot *(prodajalka):* „Na ptujski tržnici prodajam že 62 let, sem prava veteranka, vsemu vajena, zato si nekih sprememb ne želim. Osebno se mi zdi najlepše, da nas kupci lahko vidijo. Najpomembnejše v naši dejavnosti je, da smo prijazni do kupcev in da ponujamo tisto, kar ljudje pričakujejo."

Branko Zemljič *(kupec):* „Ptujska tržnica je ena najslabše urejenih daleč okrog in tudi zelo slabo založena glede na bogato kmetijsko zaledje. Čas bi že bil, da mesto zgradi pokrito tržnico, ki bo prijazna za vse in bo pomembna tudi v družabnem in prireditvenem pogledu."

Valentin Zamuda *(kupec):* „Želim si pokrito tržnico, ki bo urejena in funkcionalna, na kateri bomo kupci lahko kupili široko paleto najrazličnejših proizvodov, mlečne, mesne in krušne izdelke, skratka vse, kar zraste in kar pridelajo na naših kmetijah."

Ptuj • *Sanacija Mestnega gledališča v najkrajšem času*

V Hypo Leasingu (končno) prisluhnili

V ptujskem gledališču, katerega obnovo so v veliki meri spremljale različne polemične razprave, so bile že kmalu po odprtju 14. decembra 2007 odkrite napake, kmalu pa so se jim pridružile tudi takšne, ki niso mogle biti posledica uporabe objekta za kulturne namene.

Potem ko dopisi režiserja Petra Srpčiča niso imeli odziva, se je pojavila nova poškodba na balkonu stavbe – prišlo je do razmikanja elementov; poškodba je medijsko zelo odmevala, dosegla pa je tudi lastnika in ta se je nemudoma odzval.

Pri ogledu objekta, ki si ga je 7. marca ogledal gradbeni inšpektor, pred tem so 1. marca zaradi poškodb na ograji balkona objekt ogradili, da ne bi prišlo do neljubih dogodkov, sta sodelovala tudi predstavnik MO Ptuj, v. d. direktorja občinske uprave MO Ptuj Ivan Vidovič, iz Hypo Leasinga pa Aleksander Kolka, ki je povedal, »da je direktor MG Ptuj Peter Srpčič dosegel svoje«, kar je slednjega zelo razveselilo, da se bo sanacija končno le pričela.

Hypo Leasing zadeve več ne zavlačuje, objekt si je ogledal že tudi statik in pripravil podrobno analizo, sanacija se bo izvedla na osnovi statičnega mnenja, je te dni povedal Srpčič. Njen potek bo treba časovno tako uskladiti, da sam poseg ne bo motil njihovega normalnega dela, so povedali v MG Ptuj. Gradbena oziroma sanacijska dela naj bi se izvajala predvidoma v drugi polovici maja in v juniju, ko se v gledališču že ukvarjajo predvsem z dejavnostmi oziroma predstavami na prostem. Okvirno naj bi sanacija stala med 100 in 150 tisoč evrov, ocenjuje Srpčič, ki tudi pove, da bo odločbo o sanaciji izdal gradbeni inšpektor.

Foto: Črtomir Goznik

Sedmega marca si je stanje v Mestnem gledališču Ptuj poleg gradbenega inšpektorja ogledal tudi predstavnik Hypo Leasinga, lastnika MG Ptuj, in predstavnik MO Ptuj.

Lastnik stavbe Mestnega gledališča Ptuj je Hypo Leasing že od leta 2008. Gradis – GP Gradnje Ptuj je za obnovo MG Ptuj najel kredit pri NLB, po končani gradnji pa ga je prodal Hypu Leasingu in ga začel najemati nazaj ter ga MG Ptuj dajati v podnajem. Mesečna najemnina znaša okrog 20 tisoč evrov, letni znesek, ki ga za plačilo le-te dobijo od MO Ptuj, znaša okrog 250 tisoč evrov. Omenjeni znesek za plačilo najemnine jim na nek način tudi »umetno« povišuje letni proračun, čeprav v bistvu gre le za transakcijo, ki poteka prek njihovega računa. Zavezanci plačila najemnine bodo še dobrih devet let, ko se izteče tudi 15-letni rok financiranja te investicije iz javnih sredstev.

MG

Od tod in tam

Ormož • Drevo poškodovalo tri vozila

Foto: Viki Ivanuša

V torek zjutraj je prišlo do nenavadnega poškodovanja, v katerem so bila poškodovana tri parkirana osebna vozila na zelenem parkirišču pred vinsko kletjo P&F Jeruzalem Ormož. *Za nesrečo je bil verjetno kriv razmočen teren na pobočju mestnega parka, ki je povzročil, da je na avtomobile padlo veliko hrastovo drevo. Drevo naj bi bilo staro krepko čez 100 let in morda je tudi starost pripomogla k temu, da je klonilo. Drevo je pod seboj pokopalo tri parkirana vozila, ki so bila last zaposlenih v podjetju P&F. Višina materialne škode še ni znana, a gotovo ne bo majhna. Sreča v nesreči je bila, da nihče od zaposlenih pri padcu drevesa ni bil poškodovan, saj je drevo padlo po pričetku delovnega časa, nekaj po 7. uri zjutraj. Okoliščine nesreče pristojne službe še preiskujejo. Zaradi razmočenega terena svetujejo obiskovalcem parka, zlasti izven sprehajalnih poti in na pobočjih proti reki Dravi, previdnost.*

Viki Ivanuša

Zavrč • Zlatoporočenca Ivan in Jožefa Vesenjak

Foto: P. Vesenjak

Po 50 letih zakonskega življenja sta v soboto, 23. februarja, svojo zvezo potrdila zlatoporočenca Jožefa in Ivan Vesenjak iz Pestik pri Zavrču. *Obred zlate poroke je v župnijski cerkvi sv. Miklavža v Zavrču opravil domači župnik Jožef Pasičnjek, zatem pa so opravili še civilni obred v kulturni dvorani v Goričaku. Zlata nevesta Jožefa se je rodila v Gruškovcu, zlati ženin Ivan pa v Pestikah. Kmalu po poroki sta se preselila na Ptuj, kjer je Ivan delal v Tehnoservisu do upokojitve leta 2000. Jožefa je najprej delala v mestnem kinu, nato pa na OŠ dr. Ljudevita Pivka do upokojitve leta 1999. V zakonu sta se jima rodila sin Ivan in hčerka Irena, na jesen življenja pa ju osrečujejo še trije vnuki – dvojčka Aleš in Matjaž ter Luka. Sedaj uživata v zasluženem pokoju v Pestikah.*

-OM

Ljutomer • Tradicionalna rez vinske trte

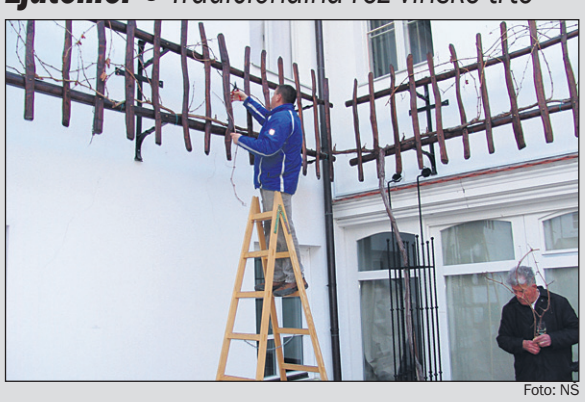

Foto: NŠ

Društvo vinogradnikov in prijateljev vina (DVPV) Ljutomer je v torek, ko so svoj praznik slavili Jožefi, pripravilo tradicionalno rez vinske trte, ki jo gojijo v atriju Mestne hiše. *S tem opravilom so tudi uradno naznanili pričetek nove vinogradniške sezone. Člani DVPV s posebno pozornostjo skrbijo za potomko najstarejše vinske trte na svetu modre kavčine ali žametne črnine, ki jo je Ljutomerčanom pred 16 leti podarila Mestna občine Maribor. Rez je po uvodnem nagovoru predsednika društva Mirana Toriča opravil mestni oskrbnik trte Mihael Kuhar (na posnetku).*

NŠ

Dornava • Novice z zborov krajanov

Kdo bo imel športni center prej – Dornava ali Gorišnica?

V Dornavi so se minuli teden zvrstili zbori krajanov po vseh štirih vaških odborih; od Dornave preko Mezgovcev, Žamencev in Polenšaka. Srečanja s krajani je župan Rajko Janžekovič izkoristil za predstavitve načrtovanih naložb, pa tudi za najavo novosti – občina namreč pripravlja idejni načrt za ureditev regijskega športnega centra.

Velik športni park načrtujejo tudi v sosednji občini Gorišnica, sicer že več let, a bo zanimivo spremljati, katera od obeh občin bo to naredila prej. Zaenkrat so, vsaj glede na povedano, v prednosti v Dornavi, kjer je občina že lastnica dobršnega kosa potrebnega zemljišča, del ga ima v dolgoletnem zakupu od Sklada kmetijskih zemljišč, za preostali potrebni del zemljišč pa že tečejo odkupi. Dornavski športni center naj bi se po besedah župana urejal na lokaciji ribiške jame, kjer z novim prostorskim načrtom razširjajo prostor za šport in rekreacijo, skupno pa se bo raztezal na 5,5 hektarja. Na njem bodo po idejnem projektu zgrajene tribune s potrebni prostori za športnike, dve igrišči za odbojko, ribnik in dve nogometni igrišči – eno z umetno in eno z naravno travo. Kot je bilo slišati na zboru krajanov na Polenšaku, nekaterim izgradnja tega centra ni ravno po volji; češ, kaj bodo imeli od tega na Polenšaku ...

Župan Janžekovič sicer poudarja, da gre zaenkrat zgolj za idejni projekt, izgradnje pa si gotovo ne gre obetati pred letom 2015: „V letošnjem letu in še v naslednjem je v prvem planu gradnja kulturnega centra v centru občine, za kar že imamo zagotovljen denar iz RRP. Za športni center pa si bomo, potem ko bo projekt potrdil občinski svet in bo vnesen v regionalni razvojni program, potrebni sofinancerski delež prav tako zagotovili iz RRP, seveda v naslednjem programskem obdobju.“

Devet ponudnikov za gradnjo dvorane

Rušenje stare dvorane in začetek gradnje se predvideva od letos v začetku poletja: „Razpis za izbiro izvajalca je končan, v teh dneh pregledujemo vse prispele ponudbe, ki jih je devet. V naslednjem tednu bo izvajalec znan, potem pa, če ne bo pritožb, se bodo dela lahko hitro začela, zaključek pa je potem predviden junija 2014,“ je povedal Janžekovič. Prav tako se zdaj začenjajo urejati komasacijske ceste, za kar je občina na razpisu kmetijskega ministrstva že pridobila okoli 250.000 evrov. Letos načrtujejo še ureditev spominskega parka, kjer bodo del denarja pridobili iz Leader programa (razpis LAS), morda pa tudi nov sistem ogrevanja, kjer še vedno čakajo na rezultat kandidature na čezmejnem programu IPA. Če na tem razpisu ne bodo uspešni, Janžekovič napoveduje kandidaturo projekta na enega naslednjih energetskih razpisov Ministrstva za infrastrukturo in prostor.

„Če bomo uspešni še na razpisu Južna meja, se bo veliko delalo še na cestah. Prijavili smo namreč dva velika projekta v skupni dolžini 10 kilometrov cest na območjih Dornave in Polenšaka, v skupni vrednosti dobrega 1,5 milijona evrov. Ob vsem tem pa se pripravljamo še na gradnjo vrtca, ki jo bomo izvajali fazno. Zaenkrat namreč, po prejetih ponudbah za izgradnjo dvorane, lahko računamo na najmanj 300.000 evro neporabljenega denarja, saj so ponudbe izvajalcev nižje

Foto: SM

Župan Rajko Janžekovič: „V delovanje podružnične šole na Polenšaku se občina ne bo več vtikala, tudi če jo bo obiskoval en sam otrok ...“

od preračunane investicijske vrednosti. Takoj po podpisu pogodbe z izbranim izvajalcem bomo tako podpisali še aneks s pristojnim ministrstvom, s katerim se bo določil omenjen znesek viška denarja oziroma delež neporabljenih sredstev. S tem ostankom denarja se bomo tako lahko prijavili na sedmi javni poziv RRP, ki se pričakuje junija. Nesmiselno je namreč šele po končani gradnji ugotavljati višek denarja, zato bomo to naredili čim prej in si s tem zagotovili potrebna sredstva za začetek dogradnje učilnic oz. igralnic, ki v prvi fazi ne morejo preseči pol milijona evrov.“

V polenški OŠ jeseni le en prvošolec ...

Še vedno ostaja v načrtu občine tudi gradnja gasilskega doma v Mezgovcih, povsem nedorečena pa ostaja usoda polenške podružnične osnovne šole. Letos štirirazrednico obiskuje sedem otrok, dva od teh jeseni odhajata na matično šolo v Dornavo, zaenkrat pa je v novo šolsko leto vpisan le en prvošolček ...

To pomeni, da bo v šoli od jeseni naprej v najboljšem primeru nabiralo znanje šest učencev. Janžekovič pravi, da se s smiselnostjo oziroma rentabilnostjo obstoja podružnične šole ne bo več ukvarjal: „Vemo, da to ni najbolje za otroke, vendar o morebitnem zaprtju šole ne bomo več glasovali na občinskem svetu, ker se to tudi doslej ni obneslo. Učitelji si pač želijo ohraniti vsa delovna mesta, v primeru ukinitve pa bi lahko bil kakšen odveč. Dokler bodo starši vpisovali, pa četudi samo enega otroka, šola pač bo, razen če ne bo reza naredilo pristojno ministrstvo. Ne glede na vse, torej ali še pouk bo ali ne, pa stavbe ne bomo podrli in tudi ne prodali, ampak pripravljamo vlogo za energetsko prenovo. Potem pa se bo tudi določala njena nova namembnost; morebiti bo v njej kakšen center za obšolske dejavnosti ali kaj podobnega, saj sta stavba in okolica, ki je tudi v lasti občine, idealni za te zadeve.“

Kot kaže, pa se bodo morali krajani Polenšaka in sosednjih naselij obrisati pod nosom za anteno za mobilno telefonijo: „Naredili smo vse, kar je v moči občine, vendar je skupina krajanov s centra Polenšaka ostro nasprotovala lokaciji postavitve antene. Zdaj pa ta antena očitno tudi ni več v interesu Telekoma, saj se na naše zadnje štiri pozive sploh več ne odziva. Zato pač veliko krajanov ostaja z zelo slabim signalom ali sploh brez njega.“

SiM

Ormož • Razstava Zlatice Becci

Bogastvo tehnik, materialov in motivov

V torek zvečer so v galeriji Grajska pristava v Ormožu svečano odprli razstavo slik avtorice Zlatice Becci. Na ogled je 35 zanimivih del, ki jih odlikujejo zelo različna tehnika, materiali in motivi. Razstavo je pripravil Pokrajinski muzej Ptuj-Ormož, na ogled pa bo do 6. maja.

Zlatica Becci je Ptujčanka, ki se je izobraževala na Likovni akademiji ABC Paris, njen mentor pa je bil tudi akademski slikar Gašpar Bolković Pik. Navdih za svoja dela išče v naravi, obenem pa je tudi ljubiteljica raziskovanja mističnih pojavov. Pod njenim čopičem nastajajo občutena tihožitja, geometrične in abstraktne podobe, ki se ukvarjajo z vprašanji o smislu našega bivanja in evoluciji. Umetnico in njeno delo je podrobneje predstavil kustos in likovni kritik Mario Berdič, ki je pripravil tudi zapis v razstavni zloženki, ki spremlja razstavo. Razstavljeni cikel, ki obsega kar 35 slik, je posvečen nastanku sveta.

Prijazen nagovor in dobrodošlico je umetnici namenil tudi direktor Pokrajinskega muzeja Ptuj-Ormož Aleš Arih, ki je povedal, da Ptujčani v sebi nosijo poseben naboj, ki ga eni znajo uresničiti v pozitivno stran, drugi pa ne. Arih je mnenja, da je Zlatici Becci, ki sedaj živi v Prlekiji, uspelo ustvariti vrhunska dela.

Kulturni program je pripravilo pevsko društvo Kapljica pod vodstvom Darje Žganec Horvat, spremljal jih je Jože Barin-Turica.

Viki Ivanuša

Foto: Viki Ivanuša

Zlatica Becci je pozdravila zbrane in jih popeljala med razstavljenimi deli.

Ptuj • Streha na gimnaziji potrebna sanacije

Streha ne bo zdržala še ene zime

Čeprav je stavba, v kateri deluje Gimnazija Ptuj, stara šele 12 let, so se že leto po vselitvi začele kazati nekatere napake, za katere naj bi bili krivi izvajalci del. Danes so stvari na objektu, ki je dobil celo Plečnikovo nagrado, tako daleč, da streha na več mestih konstanto pušča. Ob vsakem večjem nalivu voda zateka v kakšno učilnico, zato je sanacija nujno potrebna, zanjo pa bi potrebovali okrog 400 tisoč evrov.

Ravnateljica **Melani Centrih** pravi, da streha še ene zime ne bo zdržala, zato je že apelirala na pristojno ministrstvo, naj nemudoma zagotovijo sredstva za sanacijo.

Stavba Gimnazije Ptuj je gradbeno dovoljenje dobila februarja 2001, septembra isto leto pa se je v njej pričel pouk. Leto dni kasneje je mesto ravnateljice prevzela Melani Centrih, ki pravi, da so se težave začele pojavljati kmalu po vselitvi v nove prostore. Izvajalec del je bilo podjetje SCT, ki je šlo v stečaj, a je ravnateljica kljub temu uporabila vse možne vzvode, da državnike opozori, da gre za napake, ki jih je treba popraviti. „Osem let so me žejno vozili preko vode," pravi Centrihova in dodaja, da je streha praktično začela prepuščati že pred 10 leti, torej leta 2003. V tem času je nenehno pisala vsem ministrom za šolstvo in si prizadevala, da se ta problem uredi, a zmeraj neuspešno.

Foto: DK

Po komaj 12 letih streha ptujske gimnazije nujno potrebuje sanacijo.

Država je sicer lani unovčila bančne garancije, a le v višini 12 tisoč evrov, šoli je od tega namenila le nekaj več kot 9 tisočakov, kar še zdaleč ni bilo dovolj za popravilo celotne strehe. Nekaj lukenj so zakrpali, a sanacija zahteva bistveno več sredstev; po oceni kar 350–400 tisoč evrov.

S tem je Centrihova seznanila tudi dosedanjega ministra za šolstvo dr. Žiga Turka, ki naj bi ji obljubil, da bo sanacija strehe uvrščena med prioritete. Kljub obljubam pa so učilnice, hodniki, telovadnica in dvorana občasno, ko je močnejši naliv, še zmeraj poplavljeni. Na šoli se sicer trudijo, da to ne bi prizadelo pouka, a so težave vse pogostejše in vedno težje se z njimi spopadajo.

„Pri pregledu obstoječe strehe je ugotovljeno, da so preboji skozi streho za odvodnjavanje izvedeni pomanjkljivo. Odtočne kotličke bo treba dodatno izolirati. Ugotavljamo tudi, da je na strehi vgrajene 10 cm toplotne izolacije, in sicer kamene volne DPD. V projektu je bilo kot toplotna izolacija predvideno 12 cm ekstrudiranega poliestra, odpornega na vlago. Dejansko stanje se razlikuje od predvidenega po projektu. Obstoječa izolacija, vrhnji 5 cm sloj, je bila mokra na več mestih, ki so bila sondirana. Potrebno bo izsušiti to izolacijo z vgradnjo prezračevalnikov. Način sanacije strehe in vgradnjo dodatne toplotne izolacije in nove hidroizolacije ter njene zaščite bo določil projektant po izračunu gradbenega fizika," pojasnjuje ravnateljica in potrdila namigovanja, da naj se izvajalci del pri izgradnji ne bi držali vseh projektnih načrtov. Ob tem Centrihova pojasnjuje, da je 10 cm tervola v celoti uničenega in da streha še ene zime gotovo ne bo zdržala.

Ker je to zimo padla velika količina snega, je to pomenilo dodatno težavo, saj so se bali, da bo taljenje povzročilo poplave v šoli. Na srečo se pričakovanja niso uresničila, ker so streho vsaj delno popravili lani, s čimer so preprečili, da bi nastala še večja materialna škoda. V kratkem bodo izvedli še test vodotesnosti kotličkov in cevovodov, po pregledu sondažnih mest pa predvidevajo, da bo zaradi mokre toplotne izolacije treba izvesti sanacijo po celotni strehi. Kdaj se bo to zgodilo, je seveda odvisno od novega ministra in sredstev, ki jih bo država zagotovila Gimnaziji Ptuj. Bo pa popravilo strehe prispevalo tudi k energetski varčnosti objekta, ki je sicer arhitekturno gledano izjemno lep, a očitno potrebuje še kar nekaj sredstev, da bo upravičil svoj sloves in Plečnikovo nagrado.

Dženana Kmetec

Slovenija • Odhajajoča vlada še popravljala

Uredba, ki je veljala le deset dni ...

Uredba o razvrščanju objektov glede na zahtevnost gradnje, o kateri smo poročali v torkovi številki našega časopisa in ki je bila deležna težkih kritik strokovne javnosti, je bila v veljavi le od 9. do 19. marca. Na 55. redni seji v torek je namreč vlada že sprejela popravke uredbe ...

Vlada, ki se je te dni že poslovila, je s spremembami določila, da se morajo pri gradnji nezahtevnih in enostavnih objektov upoštevati določbe prostorskih aktov ali drugih predpisov občine. Če ti niso določeni, morajo biti izpolnjeni naslednji pogoji: najbolj izpostavljeni deli objekta morajo biti od meje sosednjega zemljišča odmaknjeni za polovico svoje višine, pri vkopanih objektih pa najmanj 1,5 metra. Vlada je v uredbi zapisala tudi, da namen objekta dopolnjuje namensko rabo obstoječe pozidave. Prav tako je določila, da objekt s svojo velikostjo, materiali ter drugimi oblikovnimi značilnostmi ne sme kvariti splošnega videza prostora in v prostoru ne sme izstopati.

Na kmetijskih zemljiščih se ne sme graditi

Za parcelo, namenjeno gradnji, se po popravku uredbe zdaj šteje gradbena parcela, ki je bila določena z upravno odločbo kot funkcionalno zemljišče, ali zemljiška parcela, parcelirana v skladu s prostorskim aktom. V primeru obstoječe pozidave se za takšno parcelo šteje parcela, na kateri leži objekt, za katerega je bilo pridobljeno gradbeno dovoljenje.

Omenjena pravila se ne uporabljajo za objekte, za katere posebni predpisi določajo, da je njihova gradnja v javno korist.

S popravki pa je precej spremenjena tudi posebna priloga, ki določa velikost objektov, za katere ni potrebno gradbeno dovoljenje oziroma gradbena dokumentacija. Po prilogi prejšnje uredbe enostavni objekti, ki niso namenjeni bivanju (kot. npr. garaže, nadstreški, lope do 30 m2 in različni kmetijski objekti do 40 m2) niso več potrebovali gradbenega dovoljenja, za nezahtevne objekte (kot npr. različni kmetijski objekti do 150 m2, športna igrišča do 10.000 m2) pa bi se gradbeno dovoljenje lahko izdalo brez projektne dokumentacije.

Za kaj je potrebno gradbeno dovoljenje

V osnovi je s popravki uredbe oz. priloge precej zmanjšana le kvadratura objektov, ki še spadajo pod enostavne (za katere ni treba imeti gradbenega dovoljenja), dodano pa je še določilo, da so enostavni kmetijski objekti tisti, ki niso namenjeni za bivanje.

Še vedno ostajajo med enostavnimi objekti majhne stavbe do 20 m², ki so dopolnitev že obstoječe pozidave. V to kategorijo spadajo lope, nadstreški, manjše drvarnice, letne kuhinje, savne in zimski vrtovi ipd., ki so zgrajeni ob hiši ali pa prigrajeni. Prav tako v kategorijo enostavnih objektov spadajo pomožni objekti v javni rabi do velikosti 40 m² (npr. igrala na igrišču, oprema trim steze, snegolovi, javna razsvetljava ...), ograje do višine dveh metrov, majhne čistilne naprave (do 50 PE), majhne greznice do 30 m², vsi priključki na ceste, elektrovode, plinovode, vodovode, vsa športna igrišča do največ 1000 m² in nekateri pomožni kmetijsko-gozdarski objekti do višine 3,5 metra, ki niso namenjeni za bivanje (npr.: kozolec, kmečka lopa, silos, skedenj, senik, kašča, gnojišče, koruznjak, klet, vinska klet, pokrita skladišča za lesna goriva ipd.).

Med nezahtevne objekte (za katere je potrebno gradbeno dovoljenje, ne pa tudi gradbena dokumentacija) pa po popravku spadajo vsi ostali kmetijsko-gozdarski objekti do velikosti 150 m² (torej tudi vsi hlevi do omenjene velikosti) in stavbe za dopolnilne dejavnosti (sirarna, zidanica, oljarna, sušilnica, kisarna in mlin) do velikosti 80 m². Prav tako v to kategorijo spadajo vsa športna igrišča, večja od 1000 m² do vključno 10.000 m², ki so bila po prejšnji uredbi uvrščena med enostavne objekte.

Le kozmetični popravki?

Stroka pa tudi s popravljeno uredbo, ki jo sicer pozdravlja, ni zadovoljna. Po mnenju Zbornice za arhitekturo in prostor namreč določilo uredbe, da je treba pri gradnji enostavnih in nezahtevnih objektov upoštevati občinske prostorske načrte, ne rešuje problematike gradenj kmetijskih objektov (do 150 m²) na kmetijskih zemljiščih, saj bi to moralo biti potem izrecno navedeno v občinskem prostorskem načrtu (OPN). Večina občin pa novih OPN, ki bi takšna določila vsebovali, sploh še nima. Podobno menijo tudi v skupini Odgovorno do prostora, kjer opozarjajo, da OPN ne opredeljuje natančno gradnje enostavnih objektov, ker je to doslej določala državna uredba.

Tako kljub popravkom uredbe po mnenju stroke še vedno ostajajo velike možnosti za nenadzorovano gradnjo, zato pozivi k zadržanju uredbe oziroma pripravi nove ostajajo.

SiM

Ptuj • Letna konferenca članov MO Nove Slovenije

Za spremembe v vseh segmentih lokalnega razvoja

V Gostišču pri Tonetu je bila 13. marca letna konferenca članov in simpatizerjev MO Nove Slovenije Ptuj, ki ga vodi Janez Rožmarin. Udeležili so se je tudi podpredsednik Nove Slovenije in vodja poslanske skupine Matej Tonin, predsednik regijskega odbora N.Si Simon Kolmanič, podpredsednik regijskega odbora Dejan Rožmarin in nekateri predstavniki občinskih odborov s tega območja.

Na konferenci so podali poročilo o delu v letu 2012, se seznanili s finančnim stanjem ter sprejeli program dela za leto 2013. Janez Rožmarin je v svojem poročilu povedal, da so trenutne razmere v MO Ptuj takšne, da bi bile potrebne spremembe v vseh segmentih razvoja, ne samo na področju šolstva, športa in trgovskih centrov. Vse je sicer potrebno, a brez potrebnega zagona gospodarstva to ne bo mogoče. MO bo sledil predlogom članov, veseli bodo vsakega novega člana, sodelovali bodo v humanitarnih akcijah. Še naprej pa se bodo trudili zaposliti tajnika, da bi bila pisarna odbora še bolj obiskana, da bi se s svojim delom še bolj približali ljudem. Po besedah Ivana Jurkoviča, ki je konferenco vodil, bi se morala mestna oblast bolj zavzeto ukvarjati z vprašanjem urejanja lokalnega prometa, z urejanjem vodotokov, razpisati koncesijo za mletje lesnih oziroma bioloških odpadkov, na mestnem pokopališču pa urediti kapelo in na ustreznejše mesto prestaviti križ.

Matej Tonin je predstavil delo poslanske skupine, delo v parlamentu, aktualne razmere v državi, precej podrobno pa je tudi članom in simpatizerjem MO N.Si Ptuj pojasnil svoje glasovanje o dodatku h Kučanovi pokojnini. Matej Tonin je dobil številna pisma podpore znotraj stranke in zunaj nje zaradi svojega glasovanja o dodatku h Kučanovi pokojnini, zaradi katerega so ga nekateri »določili kot nekoga, ki je spremenil stranko, nekoga, ki je postal podpornik Milana Kučana, kot nekoga, ki podpira Milana Kučana,« čeprav nikoli ni bil njegov podpornik, nikoli pa tudi ni volil zanj. Ob glasovanju o tem dodatku je 45 minut poslušal, kako so v koaliciji maščevalni, kako jim ne gre ničesar zaupati, kako naj ne računajo na njihove glasove, ki bodo potrebno pri spreminjanju ustave, glede referenduma in reforme trga dela in podobno, pa tudi o tem, kako so jih pozabili pri proračunu, potem ko so dali svoje glasove za pokojninsko reformo. »Kot predstavniku mlajše generacije se mi je zdelo popolnoma nepotrebno, da bi se politika skregala na smrt zaradi 15 tisoč evrov letno. V parlamentu odločamo o milijonih evrov, skregati pa bi se morali zaradi 15 tisoč evrov. To se mi ni zdelo razumno in potrebno. To je bilo bistveno pri moji odločitvi. Za ljudi, ki gledajo skozi osebno prizmo, ki imajo 500 evrov pokojnine, je to nerazumljivo, Milan Kučan si tega ne zasluži. S tem se lahko strinjam. Milan Kučan pa se kot veliki pravičnik lahko sam odreče temu nadomestilu, vladna koalicija pod Janezom Janšo mu tega ni odvzela. Če je takšen pravičnik, naj to stori sam. To je bistvo zgodbe, ki jo je treba ob tem mojem glasovanju povedati,« je na letni konferenci MO Nove Slovenije Ptuj še posebej poudaril Matej Tonin. Ljudje so bili ogorčeni tudi zato, ker v Milanu Kučanu vidijo sinonim za vse krivice, ki so se jim zgodile v prejšnjem režimu, za vse, kar so pretrpeli v preteklosti in zaradi vsega, kar se dogaja v zadnjem obdobju. To ni bilo glasovanje o tem, ali podpiraš Milana Kučana ali ne, ampak klasično glasovanje o tem, kako naj bo institut nekdanjega predsednika države urejen. V parlamentu pa je sicer zelo malo takih odločitev, v katerih se poslanec odloča med dobrim in slabim, največkrat gre za odločanjem med slabim in manj slabim. Doslej je v DZ Tonin opravil 978 glasovanj, za nobeno glasovanje se ne ve, razen v tem primeru, nikoli ni ogrozil koalicije, nikoli ni glasoval proti koalicijskim ministrom. Ob tem glasovanju bi morali izpostaviti tudi nekatere druge poslance, kot dva poslanca SDS in štiri poslance SLS, pa se to ni zgodilo, pravi Tonin.

Foto: Črtomir Goznik

Z letne konference MO Nove Slovenije Ptuj, ki jo je obiskal tudi podpredsednik stranke in vodja poslanske skupine Matej Tonin.

Razmere v državi so resne

Ljudje so ob tem glasovanju lahko videli, da je N.Si odprta stranka, da je demokratična stranka, »katere člani lahko včasih mislijo s svojo glavo«. Zaveda se, da so bili zaradi njegovega glasovanja glede dodatka h Kučanovi pokojnini ljudje zelo jezni nanj, to je nesporno dejstvo, ljudje so zaradi izkušenj s prejšnjim režimom to težko preboleli. Najbolj pa se je bal, kaj bo to njegovo glasovanje pomenilo za javnomnenjsko podobo in strankin rezultat v anketah javnega mnenja. Od decembra naprej jim vse ankete javnega mnenja dobro kažejo, imajo višjo podporo. Navzgor so šli tako v anketah levih kot v anketah desnih. Možno pa je, da bi brez omenjenega glasovanja lahko šli še bolj po lestvici navzgor, tega pa Tonin ne ve. Dejstvo pa je, da stranka zaradi tega v javnosti ni izgubila podpore. To je bistveno in pomembno, če bi se zgodilo obratno, bi mu bilo zelo hudo, ker so z ekipo tri leta zelo garali, da se je stranka ponovno uvrstila v Državni zbor. »S predsednico Ljudmilo Novak in Lojzetom Peterletom smo edini politiki Nove Slovenije, ki smo se uspeli prebiti na lestvico najbolj priljubljenih politikov v državi,« pove Matej Tonin. Hvaležen je predsednici Ljudmili Novak, da ga na nek način niso medijsko umorili in odstranili z mesta vodje poslanske skupine. Tonin si želi, da ga volivci ne bi sodili samo po enem dejanju, pričakuje tudi podporo MO Nove Slovenije Ptuj, da mu bodo pomagali pri razlagi tega glasovanja, zaradi katerega so ga tako surovo obtožili, celo grozili s smrtjo, zaradi česar je dobil za 14 dni policijsko spremstvo in varnostnika. Doslej je že nekaj naredil, upa, da bo lahko naredil še kaj. Svojih stališč ni v nobenem primeru spremenil, kot predstavnika mlajše generacije pa ga zanima, kaj bodo ljudje jutri delali, kako bodo živeli in ali bo država imela denar za pokojnine. Odpiranje nekih drugih tem je drugotnega pomena.

Razmere v državi so resne, od odločitve DL je odvisno, ali bo imela prihodnja vlada v parlamentu večino ali ne, v nasprotnem bodo vladali z manjšinsko vlado. Problem politične krize je, da slovensko zadolževanje postaja iz meseca v mesec dražje. Če se bodo politična preigravanja nadaljevala, se lahko zgodi, da bosta država in državni proračun ostala brez denarja že pred poletnimi počitnicami, in tako brez denarja za pokojnine in plače javnih uslužbencev. V letošnjem letu zapade v plačilo dve milijardi evrov starih dolgov, v letošnjem letu si je treba dve milijardi evrov od nekoga sposoditi samo za poplačilo starih dolgov, ob tem, da je že v proračunu za letos predviden minus v višini ene milijarde evrov. Če se bo politična kriza le še poglabljala, se lahko zgodi, da bodo prihodki še nižji. Po optimistični varianti bo Slovenija letos potrebovala tri milijarde evrov, za katere se ne ve, od kod jih bo dobila oziroma kdo bo tisti, ki jih bo posodil tako nestabilni državi, v kateri se ne ve, kaj bo jutri in tudi ne ve, če bo tako denar sploh kdaj vrnila. To pa je lahko trenutek resnice, povezan s prihodom trojke, ki pa bo postavila, pod katerimi pogoji bo mogoče dobiti denar iz evropskega reševalnega sklada. Pogoji so znani, znižanje števila javnih uslužbencev, znižanje plač v javnem sektorju, znižanje pokojnin. Če bo prišla trojka, bo situacija veliko bolj boleča, zato bi morali narediti vse, da probleme rešimo sami, poudarja Tonin, ki je tudi pojasnil, zakaj so bili v obdobju vladanja vlade Janeza Janše potrebni nekateri boleči ukrepi. Z zakonom o uravnoteženju javnih financ, ki je posegel v 38 drugih zakonov, je javne finance uspelo speljati v obvladljive meje. V N.Si so se trudili, da nekateri ukrepi ne bi bili še bolj boleči, njihova zasluga je, da je porodniška ostala v 90 odstotkih prejšnjih dohodkov žensk in da država v določenem odstotku še naprej sofinancirana prisotnost drugega otroka v vrtcu. Sprejete so bile tudi nekatere druge reforme, ki so bile potrebne zaradi strukturnih prilagoditev. Pri državnem holdingu ne gre za razprodajo državnega premoženja, kraji stoletja, kot se to pogosto prikazuje, temveč za večjo preglednost pri državnem premoženju, pri slabi banki pa za to, da bomo banke očistili slabih terjatev, ki bodo preložene na slabo banko, ki bo z njimi upravljala in jih čez nekaj let prodala za neko solidno vsoto, da bo vsaj del tega dolga poplačan. Odpor do slabe banke je iskati predvsem v tem, da bodo prenos slabih terjatev spremljale celotne kreditne mape, iz katerih bo razvidno, kdo so bili tisti, ki so milijonske kredite odobravali na lepe oči in dobro ime, ki jih ne bodo nikoli vrnili, zato smo oškodovani vsi, država in davkoplačevalci. Za slabe kredite bi morali nekateri odgovarjati, tega pa se bojijo. Nova Slovenija je kot stranka lahko v tem trenutku zelo samozavestna, po zadnjih raziskavah bi podvojili poslanska mesta v DZ, če bi prišlo do predčasnih volitev. V N.Si si želijo stabilno in močno vlado, če bo uspelo njim, bo dobro vsem nam, je še povedal Tonin.

MG

Ptuj • Razstava Sandre Požun

Na moji poti drevo

Po več letih premora na Ptuju ponovno razstavlja Sandra Požun, fotografinja, ki se je večinoma ukvarjala z gledališko fotografijo. Tokrat se predstavlja z nečim povsem novim: črno-belimi fotografijami krajine stanj in čutenj, ki jih je medsebojno povezala v razstavo, poimenovano Na moji poti drevo.

„Sandra Požun se je lotila marsičesa. Fotografirala je portrete, ves čas jo spremlja tudi gledališka fotografija, ta razstava pa je na nek način presenečenje. Z aktom se je uveljavila preko samostojne razstave, ki jo je imela v ptujskem gledališču, leta 2001 pa je sodelovala tudi na pomembni razstavi Slovenska akt fotografija. Leto kasneje, torej leta 2002, je Talum izdal njen koledar, kjer je človeško figuro in oblike aluminija uporabila kot kontrasta. Sprašujem se, zakaj se je zdaj lotila narave. Meni se zdi, da se je z njo srečala, ko je postala mati, istočasno pa je začela hoditi tudi v Haloze. V sami razstavi se vidi tudi, da je vezana na Istro. Zdi se mi, da je vsako drevo neko živo bitje, ki se rodi, živi in doživi konec. Na ta način je treba te slike gledati. To niso le lepe slike, ampak slike, ki nudijo življenjsko zgodbo, ki si jo moramo mi gledalci ustvariti sami. Močnejša je slika, močneje bo sugerirala Sandrino pripoved. Če ni tako sugestivna, imamo mi gledalci večjo svobodo," o tokratni razstavi Požunove pravi fotografski mojster Stojan Kerbler, ki to razstavo vidi kot začetek nečesa novega. Prepričan je, da bo Požunova, če bo s takšnim fotografiranjem nadaljevala, ponudila še veliko več.

Vse postavljene fotografije na tokratni razstavi, ki jo je Požunova poimenovala Na moji poti drevo, so črno-bele, kar jim daje poseben pridih čarobnosti in brezčasnosti. Sleherna fotografija predstavlja ujet trenutek, ki razodeva zgodbo drevesa, v prenesenem pomenu in ob globljem gledanju pa tudi človeka.

Razstava, ki je bila v Domu kulture v Muzikafeju na Ptuju odprta pred tednom dni, bo na ogled do 16. aprila. Da vsekakor gre za fotografije, ki se jih splača videti, dokazuje že izjemno zanimanje na odprtju. Toliko obiskovalcev kakšne razstave kot tokrat na Ptuju že lep čas nismo imeli.

Dženana Kmetec

Foto: Srdan Mohorič

Sandra Požun in Stojan Kerbler

Podravje • Kako se krči kmetijstvo

V Podravju manj kmetijske zemlje, manj kmetij

Računsko sodišče je pred dobrim tednom objavilo nadvse zanimive podatke o drastičnem zmanjševanju kmetijskih zemljišč v zadnjem desetletju, za kar je okrivilo vlado, pristojna ministrstva in Sklad kmetijskih zemljišč. Podobne ugotovitve pa veljajo tudi za območje Sp. Podravja oz. konkretno območje UE Lenart, Ptuj, Ormož in Slovenska Bistrica, ki ga pokriva KGZ Ptuj.

Po ugotovitvah Računskega sodišča je Slovenija od leta 2000 do leta 2010 izgubila 37.989 hektajev vseh kmetijskih zemljišč kmetijskih gospodarstev oz. 10 hektarjev na dan. Obseg kmetijskih zemljišč v uporabi pa se je zmanjšal za skoraj 19.000 hektarjev oz. pet hektarjev na dan. Predsednik Igor Šoltes je ob teh podatkih poudaril, da je imela Slovenija leta 2007 po podatkih evropskega statističnega urada Eurostat 2447 kvadratnih metrov kmetijskih zemljišč v uporabi na prebivalca, v EU pa je ta povprečno znašal 3469 kvadratnih metrov na prebivalca. Še večja pa je bila razlika v obsegu njiv in vrtov – v Sloveniji 866 kvadratnih metrov na prebivalca, povprečje EU pa je znašalo nekaj več kot 2000 kvadratnih metrov na prebivalca. Ob povedanem je bilo še ugotovljeno, da so evidence o kmetijskih zemljiščih vodili kmetijsko ministrstvo, Geodetska uprava RS in Sklad kmetijskih zemljišč in gozdov RS. Nobena od evidenc pa ni omogočala spremljanja zmanjševanja kmetijskih zemljišč zaradi npr. pozidave, zaraščanja in podobno. Spreminjanje namenske rabe je bilo dovoljeno za vsa kmetijska zemljišča. Po podatkih kmetijskega ministrstva je bila v letu 2010 zaradi sprejemanja občinskih prostorskih načrtov spremenjena namenska raba na najmanj 2321 hektarjih kmetijskih zemljišč, od tega na 970 hektarjih najboljših kmetijskih zemljišč. Računsko sodišče je obenem ocenilo, da je bilo sodelovanje med ministrstvom za kmetijstvo, gozdarstvo in prehrano ter ministrstvom za okolje in prostor v postopkih priprave prostorskih načrtov slabo, merila za usklajevanje interesov med različnimi področji pri pripravi državnih prostorskih načrtov pa niso bila določena.

Foto: SM

Po podatkih, ki jih je zbral Peter Pribožič, se je na širšem območju, ki ga pokriva ptujski KGZ, v desetletju (od 2000 do 2010) število kmetij zmanjšalo za skoraj 2000, izgubljenih je dobrih 2100 hektarjev kmetijske zemlje, upadata govedoreja in prašičereja, kmetje pa so v povprečju vedno starejši (fotografija je simbolična).

Izgubljenih skoraj 2000 kmetij in prav toliko hektarjev

Tudi v Sp. Podravju je slika precej podobna. Vodja svetovalnih služb pri KGZ Ptuj Peter Pribožič je namreč na osnovi primerjave podatkov med letoma 2000 in 2010 povedal: „Število kmetijskih gospodarstev se je v tem obdobju zmanjšalo z 10.987 na 9.070, izgubili smo 2.165 hektarjev kmetijskih zemljišč in jih obdelujemo še 60.230 hektarjev. V strukturi smo sicer njivske površine povečali s 30.011 na 35.043 hektarjev. Trajni travniki in pašniki so se zmanjšali z 22.976 na 20.592 hektarjev. Površina gozdov na območju OE Ptuj se je z 24.305 zmanjšala na 21.140 hektarjev, zmanjšalo se je tudi število kmetij, ki imajo gozdove v lasti, in sicer z 9.670 na 7.441 kmetij. Površina vinogradov se je s 3.057 zmanjšala na 2.741 hektarjev. Zmanjšalo se je tudi število kmetijskih gospodarstev z vinogradi s 5.656 na 4.358. Število kmetijskih gospodarstev s sadovnjaki je padlo s 3.909 na 1.819 kmetij, rahlo se je zmanjšala površina sadovnjakov s 1.293 na 1.150 hektarjev.“

Kot nadalje ugotavlja Pribožič, se je zmanjšalo tudi število majhnih kmetij: „V velikostnem razredu do dva hektarja se je število kmetij zmanjšalo s 3.252 na 2.859 kmetij. Najbolj je padlo število kmetij, ki obdelujejo od dva do pet hektarjev kmetijskih zemljišč, in sicer s 4080 na 3043 kmetij. V velikostnem razredu od pet do deset hektarjev se je število kmetij zmanjšalo z 2.408 na 1.766 kmetij. Po drugi strani se je povečalo število kmetij, ki obdelujejo nad 10 hektarjev zemljišč, in sicer s 1204 na 1401 kmetijo. Te zdaj skupaj obdelujejo 33.818 hektarjev kmetijskih površin ali 56,8 % vseh kmetijskih površin. Vlogo za neposredna plačila v letu 2012 pa je oddalo 7477 kmetij.“

Prav tako se je v zadnjem desetletju za slabih 10.000 zmanjšalo število družinskih članov na kmetijah: „Leta 2000 jih je bilo še 41.688, leta 2010 pa 31.774. Zaskrbljujoč je podatek, da se je najbolj zmanjšalo število mladih do 25 let, in sicer kar za 46 odstotkov! V starostni skupini od 35 do 45 se je številka znižala za skoraj 30 odstotkov. Še najmanj je spremenjen razred med 45 in 55 let, v razredu med 55 do 65 let se je število kmetov zmanjšalo za 17, v razredu nad 65 let pa za 10 odstotkov. V strukturi vseh družinskih članov na kmetijah predstavlja razred nad 65 let starosti kar 20 odstotkov članov, kar govori o staranju populacije na kmetijah. Število polnovrednih delovnih moči na kmetijah se je s 14.444 polnega delovnega mesta (PDM) zmanjšalo na 9.844.“

Tudi živinoreja v upadu

Po vseh naštetih podatkih je jasno, da je tudi živinoreja v upadu: „Število kmetij, ki redijo živali, se je z 10.107 zmanjšalo na 8.302, število glav velike živine (GVŽ) se je s 64.247 zmanjšalo na 56.512 GVŽ. Stalež prašičev se je zmanjšal z 99.180 na 84.246 rilcev, število kmetij, ki redijo prašiče, pa se je z 8.614 zmanjšalo na 5.551 kmetij. Prašiče pitance redijo od prvotnih 7.117 še na 4.928 kmetijah, ki redijo skupaj 34.719 prašičev pitancev. Stalež govedi se je sicer ohranil, a ob močnem zmanjšanju števila rejcev govedi s 6.383 na 3.815 kmetij Število krav je s 25.681 padlo na 22.597, največ na račun zmanjšanega števila krav molznic. Ohranilo se je število krav dojilj,“ je povedal Pribožič in dodal, da podatki o reji drobnice kažejo, da gre (še vedno) bolj za ljubiteljsko dejavnost.

Zanimivi pa so tudi podatki o porabi pridelkov: „Od 9.088 je 4.044 kmetij, ki pridelke pridelujejo izključno za lastno uporabo, 950 kmetij prodaja svoje pridelke neposredno potrošniku in le 2802 kmetij svoje pridelke prodaja preko posrednika. Kmetije, ki prodajajo preko posrednika, obdelujejo skupaj 37.831 ha površin, kar je 63 % kmetijskih površin.“

SiM

Prejeli smo

Odprto pismo mestnemu svetu MO Ptuj

Spoštovani,

zadovoljen bi bil, v kolikor bi upoštevali moje pobude in predloge oziroma me vsaj obvestili, konkretno katere predloge in pobude je Komisija za vloge in pritožbe Mestnega sveta MO Ptuj posredovala kateremu konkretnemu delovnemu telesu Mestnega sveta.

Posredovane pobude in predlogi so moj prispevek k novi kulturi odnosov v MO Ptuj. Komisiji za vloge in pritožbe sem posredoval dokumentiran povzetek dne 29. 01. 2013 in predlagal potrditev predlogov in stališč za številne sklepe – tako tudi pod točko 7c: »Mestni svet MO Ptuj sprejme sklep, s katerim zahteva, brez izjeme, takojšnjo upokojitev vseh zaposlenih na MO Ptuj, v javnih zavodih, katerih ustanoviteljica je MO Ptuj, in v gospodarskih družbah, katerih (so)lastnica je MO Ptuj, ki izpolnjujejo pogoje za upokojitev – da bo dana priložnost mlajšim in nezaposlenim.«

Z željo po obravnavi na prvi naslednji seji podajam še dodatno utemeljitev:

- Ali je v javnem interesu, da zaposleni v javnih zavodih, ki izpolnjujejo pogoje za upokojitev, delajo še naprej, ko je na dan 28. 02. 2013:

- brez zaposlitve v Republiki Sloveniji skupaj 124.066 ljudi, od tega na Ptuju 4.990,

- brez zaposlitve v Republiki Sloveniji skupaj 29.338 mladih do 29 let, od tega na Ptuju 1.294,

- brez zaposlitve v Republiki Sloveniji skupaj 842 vzgojiteljev, od tega na Ptuju 65,

- brez zaposlitve v Republiki Sloveniji skupaj 404 mladih vzgojiteljev, od tega na Ptuju 25?

- Ali je v javnem interesu takšno izražanje medgeneracijske solidarnosti na način:

- da zaradi »zamrznjenih« upokojitev mladi ljudje – zlasti ženske – ne morejo dobiti redne zaposlitve in si zato kasneje ustvarijo družino oziroma se težje odločijo za otroke,

- da bodo zdaj nezaposleni nekoč morali dodatno prispevati tudi za dodatke k pokojninam za delo preko delovne dobe tistim, ki so si »zamrznili« upokojitev kljub izpolnjevanju pogojev?

- Ali je v javnem interesu izplačevanje višjih izdatkov za plače zaposlenih v javnih zavodih, ki izpolnjujejo pogoje za upokojitev, in sicer iz naslova višjih dodatkov k plači za delovno dobo?

- Ali je v javnem interesu malikovanje kulta nenadomestljivosti z doživljenjskim voditeljstvom –na primer ravnateljice Vrtca Ptuj, ki prav tako izpolnjuje pogoje za upokojitev?

Janko Gabrovec

Od tod in tam

Ptuj • Rimele, predsednik stranke Združeno slovensko ljudstvo

Foto: Črtomir Goznik

V gostišču Savaria na Ptuju je bil 15. marca še drugi del ustanovnega kongresa nove slovenske stranke – Združeno slovensko ljudstvo. *Za predsednika so izvolili Aleksandra Rimeleta, podpredsednika stranke pa sta Aleksander Suhadolnik iz Cerknice in Silvo Zlatnik iz Ormoža. Aleksander Rimele je po statutu postal tudi predsednik sveta stranke, ki ima osem članov. Na kongresu so potrdili statut in program stranke ter interni pravilnik delovanja, v katerem še posebej izpostavljajo transparentnost delovanja, ki ga zahtevajo od slehernega člana. Vsaka kršitev le-tega se kaznuje v najkrajšem možnem času. V tem tednu so vso potrebno dokumentacijo o ustanovitvi nove slovenske stranke predložili ministrstvu za notranje zadeve, da bi bil čim prej opravljen vpis v register strank. Stranka ZSL vstopa v slovenski politični prostor kot »čista« stranka, stranka, ki doslej ni imela opraviti z nobeno od političnih opcij.*

MG

Ptuj • Vina z Gomile P&F

Foto: MG

Na osmomarčevski Primusovi vinski zgodbi so kraljevala vina z Gomile P&F Jeruzalem Ormož, h katerim so postregli izbrane jedi Primusovih kuharjev. *Povezovalci večera Janezu Vrečerju se je pri vinskem omizju pridružil enolog Rok Jamnik, odgovoren za penine v ormoški kleti. Predstavila sta nekaj vin iz ormoške kleti, posebej pa še tista z Gomile, njihove najprestižnejše lege. Za klavirjem je bila tudi ta večer Žanet Vidovič, zapeli so člani Komornega moškega pevskega zbora Ptuj, pridružil pa se je tudi učenec Zasebne glasbene šole v samostanu sv. Petra in Pavla na Ptuju, klarinetist Urban Erker ob spremljavi prof. Žive Horvat na klavirju. Danes se bodo predstavila vina Krasa in Štajerske pred zaključnim aprilskim večerom, ki je neke vrste povzetek vseh večerov sezone 2012/2013.*

MG

Videm • Mili s tamburaši za matere

Foto: arhiv

V nedeljo, 24. marca, ob 16. uri bo v videmski športni dvorani koncert pevke Mili z naslovom Ko zapoje duša. *Dogodek se navezuje na izid njene nove tamburaške zgoščenke, ki je pri poslušalcih sprožila izredno veliko zanimanje. Pesmi bo Mili predstavila v živo s tamburaškim orkestrom Gorišnica ter tamburaško skupino Legolas iz Zagreba. V njeni glasbeni ekipi sta tudi violinistka Ana Vurcer, ki zvokom tamburice doda poseben čar, in Dolores Lipuš kot spremljevalna vokalistka. Kot gostje bodo nastopili še pater Janez Ferlež, prekmurski pevec Danijel Horvat in posebno presenečenje iz dunajske filharmonije. Poseben gost bo tudi pesnik prekmurskih ravnic Feri Lainšček, ki je spesnil nekaj pesmi za Milijino zgoščenko.*

Ur

V. Kajzovar • Ob 100. obletnici rojstva pisatelja Ivana Potrča

Nadaljevanje iz prejšnje številke

Potrčevi profesorji

V gimnazijskih letih so pisali nalogo o Prešernovem Krstu pri Savici. Profesor slovenščine in stari latinec je bil ponosen in zadržan človek, a neusmiljen, ko je šlo za vsebino in jezik. Ko je delil popravljene naloge, je zadnji zvezek pustil na katedru. Potrč je vedel, da je zvezek lahko le njegov, in le ugibal je, koliko je naloga rdeče prečrtana in s strahom je čakal, kaj bo izvedel razred o njem in nalogi. Ko je profesor zaključeval svojo šolsko pridigo, je kot slučajno vzel zadnji zvezek v roke. Čutiti je bilo, da tokrat ne bo obsodil naloge. »Potem je profesor nalogo prebral in povedal učenčevo ime. Vstal sem, zardel in vroč, da sem ušesa čutil. »Sedite, sedite!« mi je rekel profesor in prišel med klopmi do mene. Zvedel sem, oziroma razred je zvedel, da sem napisal nalogo odlično ali pa, da za tako nalogo ni šolskega reda. »To je pisateljsko,« je govoril razredu, ne meni, jaz pa pod milim nebom nisem vedel, kam bi s tem pisateljskim. Potem, spominjam se, je hotel profesor zvedeti, kako sem si vse to zamislil, ali še danes vem, kako sram me je bilo, ko mu tega nisem mogel povedati ali razložiti – bil sem vselej slab dijak, vse, kar sem hotel povedati pred profesorjem, sem se moral naučiti tudi na pamet. Tako je bil naš profesor slovenščine tisti, ki me je potisnil na pisateljsko pot, tako je profesor vzbudil v šolarju hrepenenje po nečem, kar se je dozdevalo šolarju tako svetlo in tako nikoli dosegljivo.« (Bohanec 1983: 472) Tudi prihodnje leto je dobil vrnjeno nalogo kot poslednji, le profesor je ni več bral. Pisali so nalogo o materinskem dnevu. Profesor je dejal, da je to edina naloga, ki je pisala o nezakonski materi. Zamislil se je in spregovoril. Toliko o nezakonski materi niso slišali v vsej srednji šoli. Potrču se je zazdelo, da je opazil solzne oči in šele po vojni je zvedel, da je bil profesor nezakonski otrok. »Pisal sem to, kar me je čustveno razgibalo, predvsem to, kar me je zabolelo. Ničesar, kar ni bilo resnično, si ni bilo treba izmišljati, a tudi vse izmišljeno je takrat kaj veljalo, ko je postalo resnica.« (Košir 1982: 342)

K oblikovanju narodnozavednega dijaštva so veliko prispevali tudi nekateri gimnazijski profesorji, ki jih je režim nastavil v eno od odrinjenih šolskih ustanov: dr. Franjo Žgeč, dr. Marja Boršnikova, Anton Ingolič, dr. Stanko Cajnkar, Franc Onič in drugi. Bili so avtorji knjig »in vrsta razumnikov, ki se ni zapisala samo v pamet in srca učencev, ampak v slovensko kulturno zgodovino«. (Bohanec 2002: 62)

Na Potrčev svetovnonazorski pogled sta v gimnaziji najbolj vplivala dva profesorja: katehet dr. Stanko Cajnkar in pedagog dr. Franjo Žgeč. Stanko Cajnkar iz Savcev pri Ormožu je bil v daljnem sorodstvu s Francem Ksaverjem Meškom. V profesorskem romanu Noetova barka (1945; 1970) je opisal ptujsko gimnazijsko življenje. Pripoveduje o sebi in svojih kolegih, med drugim o Antonu Ingoliču. Med njegovimi drugimi deli je pomembna povest Sloven iz Petovie (1955). O Cajnkarju je govoril Potrč na spominski seji društva slovenskih pisateljev v Ljubljani 20. januarja 1970. Spomnil je, da je prišel Cajnkar na gimnazijo kot pregnanec in so se spremenile veroučne ure v ure o krivični družbeni stvarnosti. Njemu gre tudi zahvala, da jih je s svojo razsodnostjo in premišljenostjo obvaroval ne samo enkrat pred žandarji takratne kraljevine. Imeli so enake poglede in hotenja, kako spremeniti svet in pomagati sočloveku. Z njim so se ponovno srečali med vojno na osvobojenem partizanskem ozemlju. Cajnkarja je pot med vojno vodila v Ljubljano, nato v Trst, po vojni se je vrnil v Ljubljano kot profesor na teološki fakulteti in pozneje njen dekan. Za Finžgarjem pa je 1952 prevzel urednikovanje Mohorjeve družbe.

Franjo Žgeč je bil rojen 1896 v Dornavi materi Ani Frajnkovič in očetu Francu. Gimnazijska leta mu je prekinila 1. svetovna vojna, bil je vojak na ruski fronti in v ujetništvu. Študiral je slavistiko, francoščino in pedagogiko in leta 1923 doktoriral. Študijsko se je izpopolnjeval na pariški Sorboni in v Ženevi. Na ptujsko gimnazijo je bil leta 1931 kazensko premeščen iz realne gimnazije v Mariboru in je na njej poučeval do leta 1934. Med drugo svetovno vojno je bil brezposeln in prisilno upokojen. Po vojni je še leto dni poučeval v Celju, zaradi bolezni pa se je upokojil. Bil je pedagoški teoretik, humanist in pomemben slovenski pedagog. Znani sta njegovi deli Problemi vzgoje najširših plasti našega naroda in Ali spolna vzgoja res ni potrebna?. Med dijaki je bil zelo priljubljen, zavzemal se je za vzgojno reformo, dijakovo ustvarjalnost in samostojnost. Pokopan je v Dornavi, 1976 so mu postavili doprsni kip, delo akademskega kiparja Viktorja Gojkoviča. Franju Žgeču je Potrč poklonil čudovito črtico Profesor.

Nadaljevanje prihodnjič

Ptuj • Letos restavracije na gradu še ne bo

Že kmalu brez brezplačnega parkiranja

V začetku leta je direktor Pokrajinskega muzeja Ptuj-Ormož Aleš Arih napovedal, da bo ptujski grad končno dobil primerno kavarno in restavracijo, in sicer v vzhodnem stolpu. A že po dveh mesecih se je izkazalo, da so bile napovedi glede na finančne zmožnosti države preveč optimistične. Se pa že uresničuje njegova druga napoved: parkirišče pod gradom bo že v roku meseca ali dveh plačljivo.

„Restavracije v vzhodnem stolpu zaenkrat ne bo," je jasen Arih, ki pravi, da je dokumentacija spremenjena tako, da bi gostinsko dejavnost lahko izvajali, a enostavno denarja za izvedbo te investicije ni. Še več, težav nimajo zgolj s tem, da ne bo nove restavracije, tudi kavarna, ki je bila v gradu, je od novembra naprej zaprta, pogodbo z najemnikom so namreč prekinili. Kot pojasnjuje Arih, imajo veliko težav z iskanjem najemnika, ki bi bil pripravljen imeti kavarno odprto celo leto. „Vsi, ki se zanimajo za najem, bi kavarno imeli odprto le v času sezone, od maja do oktobra. Mi pa si želimo, da bi bila odprta celo leto, tudi takrat, ko ni veliko obiskovalcev na gradu. Trenutno je to velik problem, a sem prepričan, da bo kavarna že v kratkem odprla svoja vrata," pravi Arih, ki je optimističen in upa, da bodo kavo obiskovalcem muzeja lahko ponudili že naslednji mesec. Glede na dejstvo, da letos muzej praznuje 120-letnico in da na 40 prireditvah, kolikor jih bodo imeli v počastitev tega jubileja, pričakujejo velik obisk, je kavarna še toliko pomembnejša.

Foto: DK

Aleš Arih pravi, da je bila ureditev konjušnice na gradu izjemna poteza, saj so obiskovalci tako z blagajno kot grajsko trgovino zelo zadovoljni.

Bodo pa v kratkem na spodnji ploščadi postavili avtomate, na katerih bo možno kupiti prigrizke, sladoled in podobno. A to je, kot pravi Arih, le začasna rešitev, Muzej si bo v prvi fazi najprej prizadeval, da se v roku enega meseca ponovno odpre kavarna na gradu, moči pa bodo usmerili tudi v iskanje zasebnega partnerja, ki bi bil pripravljen odpreti restavracijo v vzhodnem stolpu, kjer je eden najlepših pogledov na najstarejše slovensko mesto.

Ploščad bodo uredili še ta mesec

Še preden se bo v ptujskem muzeju začela glavna sezona, bodo uredili tudi spodnjo ploščad. Gramoz, ki so ga nasipali, je namreč neprimeren za hojo in ga bodo nadomestili z novim. To je od izvajalcev zahteval Arih, ki pravi, da bo že ta mesec sedanji gramoz delno odstranjen, nadomestili pa ga bodo z lomljencem, ki se ga da povaljati in bo bistveno boljši za hojo. „To bomo naredili v najkrajšem možnem času," pravi direktor Pokrajinskega muzeja Ptuj-Ormož.

Še ta teden se bo začela tudi sanacija Raičeve 11, kjer bodo začeli zamenjavo kritine. Ta je namreč povsem uničena in jo bodo zamenjali skupaj s pomočjo lani ustanovljenega Društva prijateljev Pokrajinskega muzeja Ptuj, ki bo zraven Rokodelskega centra v tej stavbi dobilo tudi svoje prostore. Ta investicija naj bi bila zaključena še v prvi polovici leta.

Nekoliko več težav pa imajo z Raičevo 9, ki je prav tako v lasti države in z njo upravlja ptujsko-ormoški muzej. Kot pojasnjuje Arih, je zahteva Zavoda za varstvo kulturne dediščine Slovenije jasna: stavbo je treba ohraniti, a sanirati. Ker gre za zelo zahteven projekt, ki zahteva tudi izdelavo celotne dokumentacije, tečejo stvari počasneje. „Objekt je v popolnem razsulu, tukaj ne gre le za vzdrževalna dela, ampak celovito obnovo," pravi direktor ptujsko-ormoškega muzeja.

Dogovori že potekajo z društvom Cesarsko-kraljevi Ptuj, ki je izrazilo željo, da bi sodelovalo pri obnovi, v zameno pa bi v tej stavbi imeli društvene prostore. Arih vse predloge pregleduje in jih bo ocenil tudi v odvisnosti od ustreznosti zahtev, ki jih je postavil Zavod za ohranjanje varstva kulturne dediščine. „Objekt je sramota in kazi grajski kompleks, ob tem pa je tudi nevaren. Upošteval bom zahteve spomeniškega varstva, dejstvo pa je, da bi oni vse reševali, a brez denarja," pravi Arih, ki je jasen, da je predlog države drugačen, med drugim naj bi predlagali celo rušitev Raičeve 9.

Vračajo se čarovnice, v kratkem bo plačljivo parkirišče

Ker muzej letos praznuje 120. obletnico ustanovitve, je želja vodstva, da se vse omenjene težave, s katerimi se spopadajo, od ureditve kavarne in ploščadi do sanacije obeh objektov na Raičevi, rešijo pred glavno sezono. Ta se sicer prične junija, glavni dogodek, ki bo obeležil visok muzejski jubilej, pa bo 7. junija, ko bo premiera predstave Črni križ pri Hrastovcu, ki jo Muzej prireja v sodelovanju s KUD Grajena in Mestnim gledališčem Ptuj. Na turnirskem prostoru bo 10 ponovitev omenjene predstave, nadaljevanje tega projekta pa bo ureditev grajskih hodnikov, kjer bodo prikazovali procese čarovništva v srednjem veku. Po vzoru nekaterih svetovnih muzejev želijo med drugim postaviti tudi mučilne naprave, ki so jih uporabljali nekoč, in tako pričarati delček takratnega življenja.

Eden izmed kratkoročnih načrtov je še ureditev parkirišča pod gradom. To zemljišče je v lasti države, upravlja pa ga ptujsko-ormoški muzej. Že v začetku leta je Arih napovedal, da bodo na tem parkirišču uvedli plačevanje parkirnine, saj opažajo, da parkirišče, ki je v prvi vrsti namenjeno obiskovalcem muzeja, največ uporabljajo posamezniki, ki avtomobile tam puščajo v času, ko so na delovnih mestih.

Kot pravi Arih, so se z direktorjem podjetja Javne službe, d. o. o., Alenom Hodnikom dogovorili, da bodo pripravili skupni projekt, pri čemer bo omenjeno podjetje na tem območju izvajalo koncesijsko dejavnost.

Idejne rešitve, kako parkirišče urediti, so že pripravljene, direktor ptujsko-ormoškega muzeja pa računa, da bo že v mesecu ali dveh projekt realiziran, kar pomeni, da parkirišče pod gradom ne bo več brezplačno. Še vedno pa za obiskovalce muzeja ostaja nespremenjen režim na zgornjem parkirišču, pri čemer Arih poudarja, da bodo tudi spodnje parkirišče ob nekaterih priložnostih lahko uporabljali brez plačila parkirnine. Tako na primer planira, da bodo avtobusi obiskovalce lahko pripeljali, nato pa se bodo odpeljali do parkirišča na Zadružnem trgu in jih tam tudi počakali. „S tem bomo turiste prisilili, da gredo skozi mesto, da malo obudimo ta center, ki je zelo prazen," še o pozitivnih vidikih uvedbe parkirnine pravi Arih, ki si sicer večjega dobička od tega ne obeta.

Dženana Kmetec

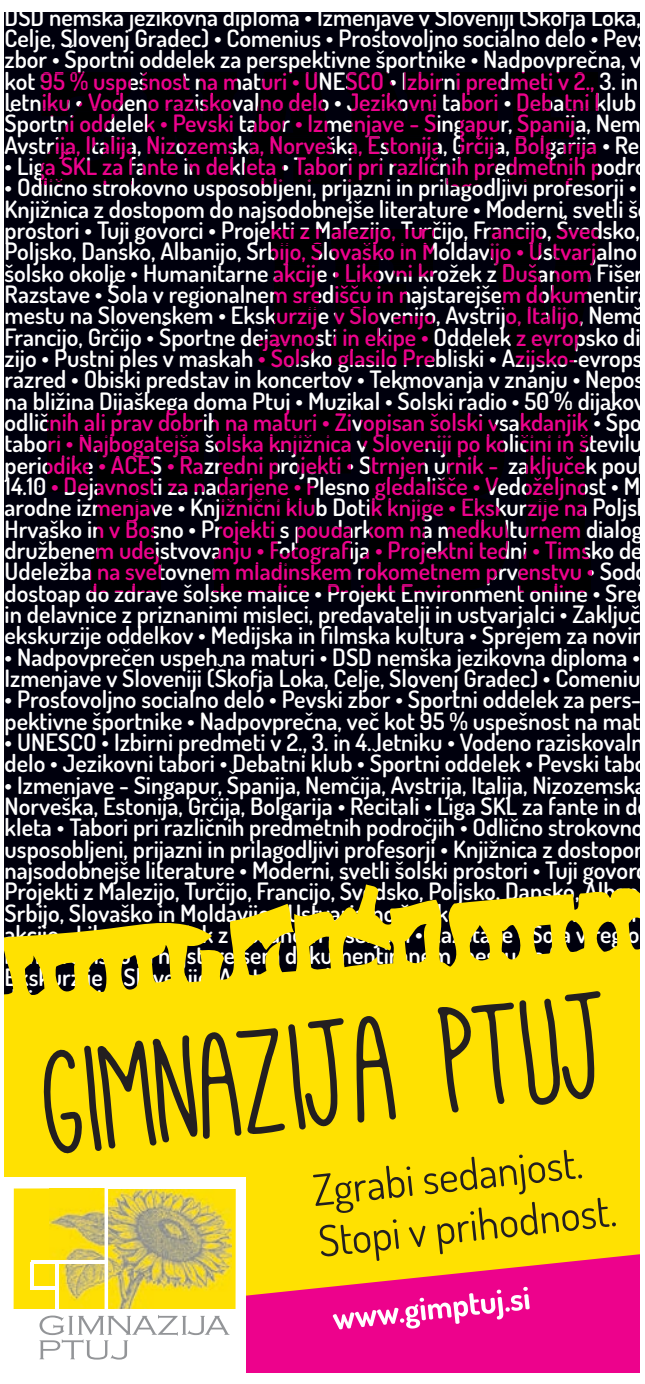

Tednikova knjigarnica

Odlična nova žlabudronka

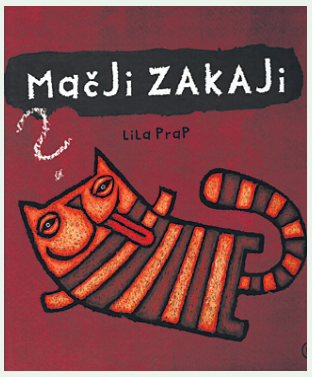

Pravkar je bila postavljena prima novost na police vrhnje etaže Mladinskega oddelka ptujske knjižnice, torej v nadstropje s poučnimi, strokovnimi knjigami, na tisto polico, kjer se vztrajno širijo knjige o najpogostejših hišnih ljubljenčkih. Največ je knjig o mačkah in psih, pa tudi knjig o konjih je vedno več. Seveda je najti tudi knjige o terarijih in njihovih prebivalcih, o akvarijih, o pticah v kletkah.

Čez 100 knjižnih naslovov vsebuje besedo mačka, pravi vzajemni knjižnični katalog, če je hkrati še omejitev iskalnega pojma slovenski jezik in klasična tiskana izdaja. Med temi naslovi nekaj čistega leposlovja z mačjimi literarnimi junaki, sicer pa so to večinoma poljudna, poučna branja o rasti, negi in vzreji mačk. Mijauuu, bi verjetno zavili z očmi mačkoni in bi se zmrdovali nad nekaterimi knjižnimi naslovi: Otrokovi prvi psički in muce, Vse o mačkah v 365 dneh (podnaslov: Naj bo vsak dan preživet z vašo mačko nekaj posebnega), Mačke (podnaslov: Naučite se razumeti svojega ljubljenčka), Zdravilna masaža za mačke, Mačke (podnaslov: Kako zanje pravilno skrbeti in jih razumeti), Testirajte svojo mačko (prvi podnaslov: Mačji IQ testi, drugi pa: Je vaša mačka prikrita genialka?), Muc, ki je mijavkal na pomoč (podnaslov: Psihologija mačk) … Taki in podobni so tudi priročniki o kužkih.

Po odlični avtorski slikanici **Pasji zakaji** (Napisala, narisala in oblikovala Lila Prap. Ljubljana: Mladinska knjiga, 2010) smo v zbirki **Žlabudron** dobili še knjigo **Mačji zakaji** (2013). Kot se za knjižno zbirko spodobi, imata obe slikanici, pasja in mačja, veliko skupnega, kot velja tudi za ostale »žlabudronke«, a pri eni najbolj prepoznavnih in uspešnih slovenskih avtoric ni nikoli, zares nikoli niti za trohico dolgčas, četudi je »avtorski format žlabudronk« precej stroga, jasna zadeva. Spominjam se navdušenja nad lepo v vrsto postavljenimi pasjimi pasmami na notranjo stran platnic in veznega lista. Lila Prap je upodobila najbolj znane pasje pasme, nato pa je dodala še »mešančke«: škotski malamut, zahodnovišavski jazbečar, koker hrt, dalmatinski španjel, višava …

Le kašne mačje pedigrejke in mešanke si bo le Prapova domislila za to knjigo? Hudo bo, če je že naslovni maček taka močna »osebnost«!

No, poimenovanje mačjih pasem je izostalo, so pa listi (notranje platnice in vezni) opremljeni s simpatičnim mačjim vzorčenjem v toplih peščenih barvah, kar je odličen kontrast knjižni sredici, ki zaradi izbire barv, kontrastov deluje skoraj poduhovljeno.

Mačjih zakajev je štirinajst: Zakaj mačke ne ubogajo?, Zakaj mačke mahajo z repom?, Zakaj mačke lovijo miši?, Zakaj mačke šklepetajo z zobmi?, Zakaj mačke predejo?, Zakaj mačke ne znajo zlesti z drevesa?, Zakaj si mačke brusijo kremplje? ... In na vsa odgovarjajo miške.

Mačke mahajo z repom? Tako piše v knjigi:

Pri nekem kmetu sta živela pes in mačka. Mačka je ves čas važno hodila naokoli z dvignjenim repom, kar je šlo psu zelo na živce.

»Kaj nosiš ta svoj rep kot kakšno anteno? Še oko mi boš staknila! Ne moreš malo pomahati z njim, ko grem mimo tebe?« se je nekega dne razburil. »Dober dan, vesela sem, da te vidim! Halo!?«

»Kaj si rekel? Kaj naj delam?« je zazehala mačka.

»Pomahaj malo s tisto tvojo anteno! Pokaži, da vidiš še koga razen sebe!« …

In potem …

Hja, ne povem! Boste morali sami prebrati in pogledati, kajti še posebej avtorske slikanice vrhunskih umetnikov so take, da jih ni mogoče dobro predstaviti le z besedo. Pomembne so ilustracije, ki z besedilom tvorijo celostno umetnino.

Liljana Klemenčič

Hajdina - športnik leta
Maja Bedrač in Denis Topolovec
Stran 12

Rokomet
Prostora za spodrsljaj skoraj ni več
Stran 12

Strelstvo
Ptujčani skupno tretji v 1. A DL
Stran 13

Atletika
Dva brona za AK CP Ptuj v blatnem krosu
Stran 13

NŠ Drava Ptuj
Novi predsednik Drave je Marcel Rojko
Stran 14

Kolesarstvo
Ptujčani začenjajo v Dobrepolju
Stran 14

Urednik športnih strani: Jože Mohorič. **Sodelavci:** David Breznik, Tadej Podvršek, Danilo Klajnšek, Uroš Krstič, Milan Zupanc, Niko Šoštarič, Peter Golob, Ivo Kornik, Simeon Gönc, Sebi Koledniik, Janko Bezjak, Franc Slodnjak, Uroš Esih, Silva Razlag, Janko Bohak, Črtomir Goznik, Matija Brodnjak, Aleksandra Jelušič

Športni tednik

E-mail: sport@radio-tednik.si

Poslušajte nas na svetovnem spletu!
RADIOPTUJ na spletu
www.radio-ptuj.si

Boks • *Dejan Zavec*

V tretje gre rado!

»Že tri, štiri dni po borbi na obrazu nisem imel vidnih posledic borbe, tudi sicer sem dobro,« je dober teden po vrnitvi iz New Yorka pripovedoval Dejan Zavec, ki je proti Keithu Thurmanu doživel šele tretji poraz v več kot desetletni profesionalni karieri: »Kaj posebej novega v tem trenutku še ne morem povedati, ostajam pa pri tem, da sem v danem trenutku v ringu pokazal svoj maksimum. Obenem se zavedam, da to ni bilo vse, česar sem sposoben, tudi v fazi priprave na dvoboj smo naredili nekaj napak. A to ni opravičilo za poraz, nikakor ne; za zmago pač tokrat ni bilo dovolj, Thurmanu lahko samo čestitam za odlično predstavo.«

Takoj po dvoboju je v zraku obviselo vprašanje o nadaljevanju kariere.

D. Zavec: »Mnenja sem, da s tem porazom nikakor nisem doživel blamaže, obenem pa si nisem odgovoril na vprašanje o maksimumu, ki ga lahko dosežem. Zaradi tega ne razmišljam o koncu kariere, pravzaprav sem dobil dodaten motiv. Nikdar se nisem slepil, da sem nepremagljiv in najboljši na svetu; za maksimalni dosežek se mora skupaj sestaviti veliko dejavnikov, od dnevne forme, razpoloženja in vsega ostalega. Verjamem, da mi naslednjič lahko uspe.«

Kaj bi lahko v pripravah na dvoboj storil boljše že tokrat?

D. Zavec: »Prav te stvari sedaj premlevam, oz. jih spravljam v predalčke, ne bi pa jih želel sedaj izpostavljati. Šele čez nekaj časa bomo lahko videli, kaj je v resnici šlo narobe. Bilo je tudi nekaj začetniških napak, a niso bile odločilne za poraz. Na drugi strani je vendarle stal boksar, ki ima kljub mladostnim letom pestro zgodovino ter za sabo odlično ekipo.«

Foto: Črtomir Goznik

Dejan Zavec: »Za Thurmana lahko rečem, da je bil to moj najtežji, najzahtevnejši in najverjetneje tudi najkakovostnejši tekmec doslej.«

To je bil tvoj drugi poskus v ZDA: bo prišlo tudi do tretjega?

D. Zavec: »V tretje gre rado! Teh prvih dveh poskusov nikakor ne jemljem kot nekaj negativnega, to bi se lahko zgodilo tudi kje drugje. Do ZDA sem imel in bom imel vedno nekakšno spoštovanje, vendar zame ostajajo izziv. Vemo, da se v ZDA dogajajo vse najpomembnejše stvari okrog boksa.«

Lahko primerjaš prvi in drugi dvoboj v ZDA, Berta in Thurmana?

D. Zavec: »Gre za dva popolnoma različna boksarja. Za Thurmana lahko rečem, da je bil to moj najtežji, najzahtevnejši in najverjetneje tudi najkakovostnejši tekmec doslej. Thurmanovo boksanje je vsebovalo elemente, zaradi katerih je bil v tem večeru zame nepremagljiv: podalo se mu je vse, kar je naredil.«

Kakšno kariero mu napoveduješ v prihodnosti?

D. Zavec: »Ne želim biti preveč subjektiven, vendar ga vidim na enem od prestolov svetovnega prvaka. Na drugi strani pa se je treba zavedati, da so razlike med boksarji majhne in lahko vsak boksar premaga vsakega; odloči lahko en sam ali ena sama serija natančnih udarcev.«

Si lahko predstavljaš, da bi tekmoval v kakšni težji kategoriji, kjer so boksarji nekoliko počasnejši?

D. Zavec: »Zase vem, da v tem zadnjem dvoboju nisem bil niti blizu tistega maksimuma hitrosti, ki sem ga bil vajen v prejšnjih dvobojih – tudi to je ena od podrobnosti, ki jih bom vzel posebej pod drobnogled. Sposoben sem višje hitrosti, frekvence in moči. Izgubil sem pošteno, a v tem večeru nisem našel stika sam s seboj; želje so bile eno, realizacija pa nekaj drugega.«

Kljub porazu si bil po dvoboju deležen prisrčnega stiska rok navijačev. Kaj ti to pomeni?

D. Zavec: »Hvala vsem, ki ste bili zraven v New Yorku! Meni to pomeni poplačilo za srčno borbo, v kateri se nisem predal ali doživel blamaže. Vsi skupaj se ne rabimo ničesar sramovati; sam sem tekmecu pošteno čestital in lahko vsem pogledam v obraz.«

Sicer strogi ameriški mediji po dvoboju niso bili kritični do tvojega poraza, ampak so celo zapisali, da si v tem trenutku med redkimi boksarji velterske kategorije, ki je sposoben s Thurmanov zdržati na nogah vseh 12 rund.

D. Zavec: »Veliko dajem na mnenje teh ameriških novinarjev, ki se specializirano in zares podrobno ukvarjajo z boksom. V dnevih pred dvobojem sem jih spoznal kar nekaj in lahko rečem, da se na boks ne spoznajo samo teoretično. Prepoznajo veliko več od samega udarjanja v ringu in to je njihova dodana vrednost, ki daje njihovemu mnenju posebno težo.«

Jože Mohorič

Tvoja »zgodovina« obsega 10 let profesionalnega boksa; prvi dvoboj si imel pred skoraj natančno 10 leti, 1. marca 2003.

D. Zavec: »Tega obdobja se zelo rad spominjam, čeprav je minilo zelo, zelo hitro. Niti zavedal se nisem, da čas beži tako hitro, praktično ga je nemogoče 'krotiti'.«

Kateri utrinki iz teh desetih let se ti v prvem trenutku pojavijo pred očmi?

D. Zavec: »Ptuj, Maribor in Johannesburg, še kako živ pa je tudi zadnji dvoboj v ZDA.«

Športno plezanje • *Mina Markovič*

Mina stremi k najvišjim ciljem

V petek se bo na Kitajskem s tekmo v balvanskem plezanju začela nova sezona svetovnega pokala. Tudi v tej bo najvišja mesta naskakovala najboljša športna plezalka sveta **Mina Markovič**, ki je zadnji dve leti zmagala v skupnem seštevku svetovnega pokala v težavnosti in kombinaciji.

»Glavni cilji v novi sezoni so zanesljivo povezan s tekmami evropskega prvenstva in svetovnimi igrami v kolumbijskem Caliju, na katerih želim doseči največ. V svetovnem pokalu v težavnosti si želim ponoviti lansko sezono, v balvanih pa si želim priti čim višje. Mislim, da sem zelo dobro pripravljena in da sem naredila napredek na področjih, kjer sem lani malo 'šepala', je pa na koncu vse odvisno od dnevne forme in od tega, kako plezaš,« je pred začetkom sezone dejala 25-letna Markovičeva, ki je pred tednom z Ministrstvom za obrambo podpisala pogodbo o zaposlitvi v športni enoti Slovenske vojske.

Foto: Črtomir Goznik

Mina Markovič ima tudi v letošnji sezoni visoke cilje.

Na uvodno tekmo v kitajsko velemesto Chungqing se je odpravila tričlanska slovenska ekipa, v kateri sta ob Mini še **Jernej Kruder** in trener **Roman Krajnik**. »Za nami je super pripravljalno obdobje z ustaljenimi skupinskimi treningi doma ter krajšimi pripravami v Stuttgartu, na Dunaju in v Mitterndorfu. Mislim, da so se vsi uspeli od lanskih tekem odpočiti in dobro pripraviti na novo sezono. Če bosta Mina in Jernej odplezala približno tako kot na treningih, se jima obeta zelo dober rezultat. Mina je na nekaterih področjih še nekaj dodala, za sabo pa ima tudi že kar nekaj izkušenj,« je pred novo sezono dejal selektor **Simon Margon**.

sta, JM

Nogomet • *NK Zavrč*

Najbolj skrbi igrišče

Po prepričljivi zmagi v prvem krogu nadaljevanja prvenstva čaka nogometaše Zavrča že v soboto nov težek obračun. V derbiju dosedanjega dela prvenstva bo vodilna ekipa lige ob 18. uri gostila ekipo Roltek Dob, ki je na lestvici takoj za njo. Tudi Dob je tako kot Zavrč v 16. krogu prepričljivo slavil, njegova žrtev je bila Dravinja.

Ekipi sta se v letošnji sezoni že pomerili, v Dobu je bilo 1:1. Tudi sicer nam pogled na lestvico pove, da bo šlo za izenačen dvoboj ekip, ki sta do sedaj pokazali največ, slavila pa bo ekipa, ki bo dobila dvoboj na sredini igrišča. Nedvomno bo sila pomemben dejavnik na srečanju tudi vreme, oziroma travnata površina. Ta je zaradi obilice snežnih in dežnih padavin precej razmočena in se lahko kmalu po začetnem pisku sodnika Kajtazoviča spremeni v blatno kotanjo. Nedvomno takšen teren praviloma bolj ustreza ekipi, ki se brani, v tem primeru pa naj bi bila to gostujoča vrsta. Le-ta pozimi ni doživela prevelikih sprememb: v klub je iz Radomelj prišel le Marko Lunder, nov pa je še trener, saj je Jerneja Javornika, ki je bil z Dobom sila uspešen, zamenjal Damijan Romih, ki je pred tem vodil Krško.

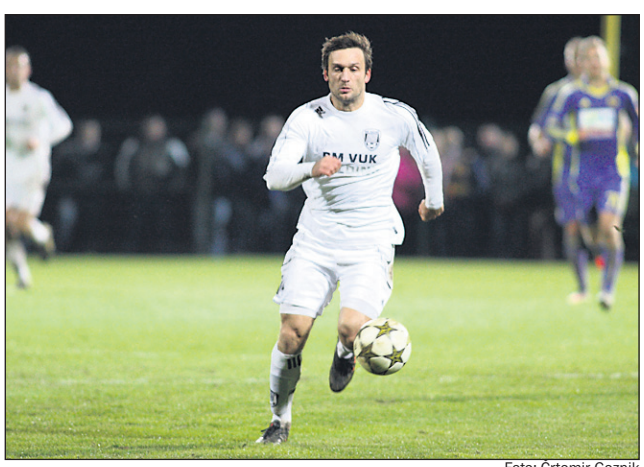

Foto: Črtomir Goznik

Borisu Sambolcu (na fotografiji) bo v soboto na derbiju 2. lige v zadnji vrsti pomagal Marko Roškar; Peter Murko bo počival zaradi kartonov.

V domači vrsti zaradi kvote štirih rumenih kartonov ne bo stebra obrambe **Petra Murka**, priložnost namesto njega bo verjetno dobil **Marko Roškar**. Drugih težav v moštvu Zavrča ni, tako da bo Viktor Trenevski na igrišče lahko poslal najmočnejšo enajsterico. V klubu kljub muhastemu vremenu upajo na dober obisk, saj je na dlani zgodovinska priložnost Zavrča, da v naslednji sezoni premierno nastopi v najelitnejši nogometni ligi v Sloveniji. Na srečanju z Dobom je cilj dobra igra ter tri točke, pred tekmo je optimističen tudi napadalec Zavrča **Jože Benko**: »Zelo nerad sicer napovedujem razplete tekem, toda prav gotovo imamo možnost, da osvojimo vse tri točke. Seveda bomo morali zato dati vse od sebe, pristop vsakega posameznika mora biti na najvišji možni ravni, in če bo tako, rezultat ne bo izostal.«

tp

Športnik leta 2012 občine Hajdina

Naj športnika Maja Bedrač in Denis Topolovec

V Domu krajanov Skorba je bila v petek, 15. marca, prireditev Športnik leta 2012 občine Hajdina. Na njej so podelili priznanja najboljšim v kategoriji šolski šport, najboljšim ekipam, posameznikom z izstopajočimi rezultati, razglasili pa so tudi športnika in športnico leta. V tej kategoriji sta bila najboljša kapetan NK Aluminij Denis Topolovec in mlada članica Atletskega kluba CP Ptuj Maja Bedrač.

Najboljši v kategoriji ŠOLSKI ŠPORT:

medobčinska tekmovanja: Miha Malinger (atletika – krogla, 3. mesto), Alina Vogrinec (atletika – daljina, 3. mesto), Jan Hodžar (judo – do 46 kg, 2. mesto), Nik Volgemut (streljanje, 2. mesto), Tomaž Gojkošek (atletika – zimski pokal, 1. mesto), Leon Ljubec Zajko (plavanje – 50m prosto in prsno, 1. mesto);

območna tekmovanja: Marko Leon (namizni tenis, 3. mesto), Aljaž Nahberger (namizni tenis, 3. mesto), Marcel Kaisersberger (atletika – krogla, 2. mesto), Luka Šlamberger (judo – nad 60 kg, 2. mesto), Gregor Rihtarič (badminton – starejši učenci, 1. mesto, Nika Šlamberger (judo – nad 57 kg, 1. mesto), Klemen Kovačec (šah, 1. mesto), David Murko (šah, 1. mesto);

državna tekmovanja: Martin Špurej (karate – mlajši učenci, 2. mesto), Tilen Kropfl (karate – mlajši učenci, 2. mesto), Niko Križnik (karate – starejši učenci, 3. mesto), Aljoša Plajnšek (karate – mlajši učenci, 3. mesto), Filip Sitar (karate – starejši učenci, 3. mesto), Lovro Svenšek Pišek (karate – mlajši učenci, 3. mesto), Zala Lipavšek (twirling – mlajši učenci, 1. mesto).

Najboljše ekipe:

- člani NK Gerečja vas (1. liga MNZ Ptuj, 2. mesto);
- veterani NK Hajdina (veteranska liga MNZ Ptuj, nad 35 let, 4. mesto);
- KMN Draženci (zimska liga MNZ Ptuj, 1. mesto);
- Twirling klub Hajdina (DP v kategoriji Seniorke, 1. mesto ekipno);
- Karate klub WKSA Hajdina (DP v kategoriji borbe – starejši dečki, 1. mesto ekipno);
- Tenis klub Skorba (letna B liga Podravja, 2. mesto, zimska B liga Podravja, 3. mesto).

Posamezniki z izjemnimi rezultati:

Jaka Javoršek – karate (1. mesto kate in borbe posamezno – DP Maribor 2012 v kategoriji mlajši dečki);

Žiga Javoršek – karate (1. mesto borbe posamezno in 3. mesto kate posamezno – DP Maribor 2012 v kategoriji starejši dečki);

Mitja Koderman – karate (1. mesto kate posamezno in 2. mesto borbe posamezno – DP Maribor 2012 v kategoriji starejši dečki);

Viktorija Klaneček – pikado (2. mesto posamezno – DP 2012, 1. mesto ekipno – EP Olimje Slovenija 2012; klasični pikado – pluta: 5. mesto posamezno – DP 2012, 1. mesto ekipno – DP 2012, 18. mesto ekipno – EP v Turčiji 2012 pod okriljem svetovne pikado zveze WDF);

Simon Kaisersberger – kikboks (1. mesto – DP mladinci, 1. mesto – Evropski pokal Tešanj 2012, 1. mesto – Svetovni pokal Rimini Italija 2012);

Gašper Mlakar – kikboks (1. mesto – DP kadeti, 2. mesto – Svetovni pokal Rimini Italija 2012, 1. mesto – Mednarodni turnirji Makarska 2012, Pula 2012);

Maja Trlep in Katja Drevenšek – twirling (1. mesto pari freestyle – DP seniorke, A-kategorija, 9. mesto pari freestyle – Evropski pokal Hasselt Belgija, sodelovali so klubi iz 13 držav);

Boštjan Nahberger – atletika (3. mesto 300 m ovire in 6. mesto kopje – DP U16, 3. mesto v mnogoboju – DP U18, 16. mesto daljina – Mednarodne igre šolarjev v Daegu Koreja).

Foto: Langerholc

Najboljša športnika občine Hajdina za leto 2012: Maja Bedrač in Denis Topolovec

Najboljša športnica:

Maja Bedrač – atletika (rojena leta 1999, članica AK Ptuj: 1. mesto daljina in 2. mesto 60 m – DP U14, 2. mesto daljina in 5. mesto 100 m – DP U16, 2. mesto mnogoboj – DP U14, 1. mesto – Mednarodne igre šolarjev Daegu Koreja);

Najboljši športnik:

Denis Topolovec – nogomet (rojen leta 1983, živi v Slovenja vasi in je kapetan NK Aluminij, ki se je v sezoni 2011/12 uvrstil v 1. SNL).

Prireditev je povezovala Tatjana Mohorko, za plesne in glasbene točke pa so poskrbeli Milan Pečovnik Pidži, bobnar Alan Bušljeta, plesna skupina Power dancers iz Hajdine in plesna skupina Mambo. Zbrane sta nagovorila župan Stanko Glažar in predsednik Športne zveze Hajdina Sandi Mertelj.

JM

Rokomet • 1. A SRL (m)

Prostora za spodrsljaj skoraj več ni

Rokometaši Jeruzalema so v tekmi 1. kroga Lige za obstanek proti Krškemu razočarali in ob porazu 30:31 doživeli hladen tuš. Upati je, da so se varovanci trenerja Saša Prapotnika iz tega poraza kaj naučili. Da se zavedajo spodrsljaja, je po tekmi s Krškim povedal tudi kapetan Bojan Čudič: »Smo mojstri 'štrikanja' lastne usode, in to že vrsto let. Znova smo si otežili delo v boju za obstanek v ligi. Poraz je treba čimprej pozabiti in se osredotočiti na tekmo v Sevnici. Tja odhajamo v vlogi favorita in tako se moramo od prve minute naprej tudi postaviti. Do uspeha bomo prišli le z dobro igro v obrambi.«

Sevnica je lažje od pričakovanega v prejšnjem krogu doma ugnala Sviš (34:27). V ekipi se je kljub drugačnim napovedim znova pojavil izkušeni Aleš Sirk, ki je bil z 10 goli najzaslužnejši za zmago svoje ekipe. Igra Sevnice ob nastopu Sirka je nekaj povsem drugega in ima rep ter glavo. S to zmago Sevničanov je prednost Jeruzalema splahnela na štiri točke. Srečanje v Sevnici je eno najzanimivejših nasploh v Ligi za obstanek in točke bodo štele dvojno. Tudi obisk tekme bo velik, zato je pričakovati borbeno tekmo do zadnjega atoma moči. Ormožani bodo morali pošteno zavihati rokave v Sevnici, kjer so se letos že enkrat pošteno opekli. V 2. krogu so klonili z golom zaostanka, 24:23 (v Ormožu je Jeruzalem zmagal z izidom 28:24). Slavila bo tista ekipa, ki bo bolje znala brzdati svoje živce in se bolje osredotočila na svojo igro. Tekma je na sporedu v soboto, 23. marca, ob 19.30.

ku

Tri ptujske rokometašice v mlajših reprezentančnih selekcijah

Prvenstveno pavzo so poleg ženske članske izbrane vrste izkoristile tudi mlajše selekcije, ki bodo v tem času precej aktivne. Selektor mladinske ženske izbrane vrste Bojan Voglar bo zaključne priprave za kvalifikacije za EP opravil 23. do 27. marca v Slovenj Gradcu. Članica mladinske reprezentance je tudi **Barbara Selinšek** iz vrst Mercatorja Tenzorja. Kvalifikacijski turnir bo sicer odigran od 29. do 31. marca v romunski Craiovi, na EP, ki bo poleti na Danskem, pa bosta napredovali dve najboljši reprezentanci. Slovenke bodo igrale v konkurenci Romunije, Poljske in Velike Britanije.

Prav tako je aktivna kadetska reprezentanca do 17. leta starosti, ki je priprave že opravila, ta konec tedna (od 22. do 24. marca) pa dekleta čaka kvalifikacijski turnir za nastop na letošnjem EP, ki bo poleti na Poljskem. Za tekmice bodo mlade Slovenke imele reprezentance Rusije, Hrvaške in Švice, na EP pa se bosta uvrstili dve najboljši selekciji. Turnir bo potekal v ruskem Zvenigorodu, članici kadetske vrste pa sta tudi rokometašici Mercatorja Tenzorja **Barbara Borovčak in Sindi Zorec**, obenem pa je vodja reprezentance **Marjan Valenko**, pomočnik Nikole Bistroviča v ptujskem ženskem rokometnem kolektivu.

tp

Košarka • PARKL

Starše Čiro zmagovalci 2. lige

Najpomembnejša odločitev zadnjega kroga je bil drugoligaški »finale« med ekipama KK Starše Čiro in KK Črešnjevec. Ponujene priložnosti ekipa Čiro Starše ni izpustila in je odločilno tekmo zmagala 78:70. Črešnjevcu preostane boj za vstop med prvoligaše preko dveh kvalifikacijskih tekem z ekipo Kidričevega, ki je med prvoligaši zasedla sedmo mesto. Slednjim se kljub zmagi v zadnji tekmi s KK Starše ni uspelo prebiti na »varno« 6. mesto. Le-to so zaradi boljše medsebojne koš razlike osvojili prav Staršani.

Zanimivo tekmo med dvema ekipama, ki bosta sezono nadaljevali na zaključnem turnirju, smo videli na Pragerskem. Domačini so z zmago nad NKB Maribor prekinili serijo slabših izidov in gredo v zaključek kot številka dve, Mariborčanom ostaja 4. mesto in polfinalni dvoboj s prvimi favoriti KK Adecco. Tretje mesto po rednem delu je dosegla ekipa MCAPro, pri kateri je rekordni strelski večer prikazal najboljši strelec sezone Gregor Auer s 55 točkami (13 trojk). Ekipo MCAPro v polfinalu čakajo serijski prvaki PARKL, KK Pragersko. Hkrati je to ponovitev zadnjih dveh finalnih obračunov lige in že vnaprej lahko pričakujemo izjemno zanimivo tekmo, ki bo na sporedu v soboto ob 18. uri, tudi v neposrednem prenosu preko spleta (www.parkl.si).

1. LIGA

REZULTATI 14. KROGA: MCAPRO – ŠD Cirkovce 111:65 (24:20, 21:17, 36:15, 30:13), KK Pragersko – NKB Maribor 90:86 (22:20, 22:29, 29:21, 17:16), ŠD Kidričevo – KK Starše 66:53 (16:9, 16:18, 24:12, 10:14).

1. KK ADECCO MARIBOR	14	13	1	27
2. PRAGERSKO W. BLOCK	14	9	5	23
3. MCAPRO	14	8	6	22
4. NKB MARIBOR -1	14	8	6	21
5. KPŠ	14	6	8	20
6. KK STARŠE	14	5	9	19
7. ŠD KIDRIČEVO	14	5	9	19
8. GG TE ŠD CIRKOVCE	14	2	12	16

ZAKLJUČNI TURNIR – polfinalni dan (sobota, 23. marec – Dvorana II. Gimnazije Maribor):

16.00 – 1. tekma za obstanek/napredovanje: ŠD Kidričevo (7) – KK Črešnjevec (2);

18.00 – polfinale 1: KK Pragersko (2) – MCAPRO (3);

20.00 – polfinale 2: KK Adecco (1) – NKBM (4).

2. LIGA

REZULTATI 14. KROGA: ŠD Majšperk – ŠD Ptujska Gora 80:53 (17:18, 20:12, 30:4, 13:19), KK Starše Čiro – KK Črešnjevec 78:70 (16:14, 29:24, 14:22, 19:10).

1. KK STARŠE ČIRO	12	10	2	22
2. ČREŠNJEVEC	12	9	3	21
3. ŠD MAJŠPERK	12	6	6	18
4. KK RAČE	12	6	6	18
5. PTUJSKA GORA	12	6	6	18
6. KK ADECCO OLDSTARS	12	3	9	15
7. KMO DORNAVA	12	2	10	14

Danilo Klajnšek

Kegljanje • Dobri nastopi mladih

V ptujskem kegljaškem klubu Drava Deta Center pridno delajo z mlajšimi in se z njimi udeležujejo tekmovanj za posamično prvenstvo dečkov in deklic. Tako so se varovanci trenerke Marine Kramberger udeležili dveh turnirjev; prvi je bil v Pivki, drugi pa v Novi Gorici.

V konkurenci dečkov II. kategorije je **Nino Kekec** na 16. mestu. Skupno je podrl 1071 kegljev (536 v Pivki in 538 v Novi Gorici). **Miha Petrič** je nastopil samo v Novi Gorici, podrl pa je 391 kegljev – je na 24. mestu. Med dečki III. kategorije je **Matej Ocvirk** 16. s podrtimi 839 keglji (436, 403). V isti kategoriji je **Urban Brenčič** 18. s 749 podrtimi keglji (362, 432), **Renato Kekec** pa je 28.; nastopil je samo na eni tekmi (348 kegljev).

Danilo Klajnšek

Tenis • TK Terme Ptuj

Mladinski ITF-turnirji

Pretekli teden je v Trnovem na Slovaškem potekal mladinski ITF-turnir 4. kategorije, na katerem je nastopala tudi **Tamara Zidanšek**. Ta je bila na turnirju 6. nosilka in je v 1. krogu 7:5, 6:3 ugnala Latvijko Lauro Gulbe. Dvoboj je zaradi težav s stopalom komaj končala, težave pa so se v drugem krogu še stopnjevale, zaradi česar je dvoboj proti domačinki Sarloti Cesnekovi izgubila (6:1, 2:6, 4:6).

V Umagu ta teden poteka turnir visoke 1. kategorije z močnim slovenskim zastopstvom. To pa v 1. krogu ni bilo uspešno, saj sta napredovali le Hana Mraz in Natalija Pipek, izpadle pa so Nina Potočnik, Eva Zagorac, Pia Brglez, Manca Pislak in Ana Oparenovič. **Nina Potočnik** je igrala proti Madžarki Luci Fabian in pri rezultatu 6:4, 2:6, 3:2 predala dvoboj zaradi poškodbe gležnja. V zadnjem nizu je povedla 3:0, a so bile bolečine v gležnju prehude, da bi lahko dvoboj uspešno končala.

Turnir U-18 v Mariboru

Na igriščih ŽTK Maribor je potekal mladinski turnir, na katerem sta nastopila tudi **Sven Lah in Aleksej Goručan**. Oba sta začela v kvalifikacijah, kjer sta se v zadnjem krogu srečala med seboj. Uspešnejši je bil Sven, ki je zmagal 9:7. Ta je 6:3, 6:2 zmagal tudi v 1. krogu glavnega turnirja proti Blažu Gvardjančiču (Z club), v drugem pa je bil zanj premočan Anže Lovišček (TA Breskvar), ki je kasneje izločil tudi 1. nosilca, Jana Šuntarja (Triglav).

Finalni turnir Jaki sport U-12

Z uspešnim nastopanjem na round-robin turnirju sta si nastop na finalnem A-turnirju priigrala **Blaž Vidovič in Jure Glodež**. Slednji je tesno izgubil (8:9) v zadnjem krogu kvalifikacij, prvi pa je bil na glavni turnir uvrščen neposredno. Tam je zmagal v 1. krogu, nekoliko nepričakovano pa izpadel v drugem; ugnal ga je Gašper Oblak (MAX LJ).

JM

Rokomet • Mlajše selekcije

STAREJŠI DEČKI B

REZULTATI 8. KROGA: Velika Nedelja Carrera Optyl – Drava Ptuj 22:21 (12:13), Dobova – Dol TKI Hrastnik 26:23 (14:10), Radeče MIK Celje – Maribor Branik 24:21 (12:9).

1. ARCONT RADGONA	6	6	0	0	12
2. MARIBOR BRANIK	7	5	0	2	10
3. DOBOVA	7	3	1	3	7
4. RADEČE MIK CELJE	7	3	0	4	6
5. DRAVA PTUJ	6	2	0	4	4
6. V. NEDELJA C. O.	7	2	0	5	4
7. DOL TKI HRASTNIK	6	1	1	4	3

VELIKA NEDELJA CARRERA OPTYL – DRAVA PTUJ 22:21 (12:13)

VELIKA NEDELJA CARRERA OPTYL: Tim Kokalj 3, Matic Vršič 6, Niko Gašič 1, Marko Hržič 2, Alen Škrlec 7, Uroš Kosi 3, Sebastjan Meško, Niko Anderlič, Nikola Toplak. Trener: Darjan Mesarec

V lokalnem derbiju so rokometaši iz Velike Nedelje v razburljivem srečanju premagali sovrstnike iz Ptuja. Slednji so dobili prvi polčas, domačini pa drugega, kar je na koncu tudi pomenilo zmago. Pri domačinih se je strelsko odlikoval Alen Škrlec, ki je dosegel sedem zadetkov.

DK

MLAJŠE DEKLICE

MERCATOR TENZOR PTUJ – RK GEN - I ZAGORJE 19:12 (9:4)

ŽRK MERCATOR TENZOR PTUJ: Tjaša P. Malek 2, Ajda Jakomini 3, Špela Topolnik, Iva Zidarič, Klara Hliš, Nuša Puž 11, Sara Šegula 3, Laura Škrabl, Nika Bedrač, Nika Vidovič, Anja Klukej, Anea Bezjak, in Alja Krasnič. Trener: Sašo Petek

Ptujska dekleta so na prvem srečanju v Zagorju izgubila s štirimi zadetki razlike, na povratnem srečanju pa so se pokazala v boljši luči in zasluženo visoko zmagala. Sledi kratek premor, po praznikih pa sledijo še tri gostovanja. Z malo sreče bi se ptujska dekleta lahko uvrstila na enega izmed treh zaključnih turnirjev.

tp

Nuša Puž, članica ekipe mlajših deklic ŽRK Mercator Tenzor Ptuj

Atletika • AK CP Ptuj

Dva brona v blatnem krosu

Hladno in vetrovno vreme z razmočenim in blatnim terenom so bile skoraj 'popolne' razmere za državno prvenstvo v krosu, ki so ga konec prejšnjega tedna pripravili v Mariboru. Kljub težavnim razmeram za tek se je za naslove državnih prvakov pomerilo okoli 250 atletov iz 32 slovenskih klubov.

Tekmovanja so se udeležili tudi trije Ptujčani, najvišje pa je posegel mlajši član **Matej Jeza**, ki je v svoji kategoriji do 23 let zasedel 3. mesto. Za 10-kilometrsko progo je porabil 36 minut in 48 sekund. Prav tako 3. mesto si je na štirikilometrski razdalji pritekla **Doroteja Domjan** v konkurenci mlajših mladink – za progo je potrebovala 17 minut in 13 sekund. V Mariboru je nastopila še **Katja Petek** in med pionirji U-16 zasedla 12. mesto. »Tekma je bila zanimiva, razmere zahtevne, saj nam je zima natrosila še nekaj snega. Tako je bila proga, kombinacija trave, blata in snega, zahtevna, kjer pridejo do izraza pravi tekači, predvsem tisti najbolj zagrizeni,« je črto pod še eno uspešno tekmovanje za AK CP Ptuj potegnil trener **Aleš Bezjak**.

Uroš Esih

Matej Jeza je najboljši ptujski tekač na dolge proge. Na državnem prvenstvu v krosu na 10-kilometrski razdalji je osvojil bronasto kolajno.

Tenis • Zimska liga Goya

2. liga: Trgovine Jager II prve

REZULTATI 10. KROGA: Duras projekt – TK Skorba Gad 0:3 (Kos – Slaček 4:9, Ljubec – Intihar 2:9, Gavez/Ljubec – Dobnik/Šlamberger 6:9), TK Skorba – Trgovine Jager II 1:2 (Ules – Zavrnik 2:9, Žitnik – Križe 6:9, Žitnik/Hazimali – Debeljak/Zavrnik 9:3), PSS Ptuj – Veterani 2:1 (Belšak – Merc 9:1, P. Čeh – Mazera 8:9, Belšak/Čeh – Merc/Mazera 9:1).

	igre	gemi
1. TRGOVINE JAGER II	25	250
2. VETERANI	21	226
3. PSS PTUJ	16	210
4. TK SKORBA	14	184
5. TK SKORBA GAD	13	179
6. DURAS PROJEKT	1	124

Srečanja zadnjega kroga niso prinesla sprememb na lestvici. V derbiju začelja je bila ekipa TK Skorba Gad boljša od ekipe Duras projekt. Vodilna ekipa Trgovine Jager II je premagala ekipo TK Skorba in tako ubranila prvo mesto v 2. ligi. V tekmi med ekipama PSS in Veterani, ki je odločala o 3. mestu, je prvo zmago prispeval prerojeni Aleš Belšak, ki je gladko premagal Robija Merca in mu vrnil za poraz v jesenskem delu. V drugi tekmi je Ivo Mazera pripravil veliko presenečenje in v podaljšani igri premagal Petra Čeha. V igri dvojic Čeh in Belšak tekmecema nista dovolila razviti igre in sta svoji ekipi prinesla zmago.

1. liga

PARI 10. KROGA (sobota, 23. 3.) ob 8.30: TC Goja – Hiša Kager, Trgovine Jager I – Straf Skorba. Prosta je ekipa TK Šumari.

JM

Bovling • Podjetniška liga

»Profesor« znova pred vsemi

Tudi v 4. krogu so najboljši ekipni rezultat dosegli člani ekipe Saška bar (najboljši so bili že v vseh prejšnjih krogih). Z zmago proti Talumu so svojo prednost na vrhu lestvice še povečali, prvi zasledovalci pa so postali novinci iz ekipe Gostišče Iršič. Ta je prijetno presenečenje in popestritev lige. Odmevno zmago je dosegel DaMoSS, izenačeno srečanje pa sta odigrali ekipi Radio-Tednik in VGP Drava.

Med posamezniki je znova slavil Črto Goznik, ki so mu tekmeci (upravičeno) nadeli ime »profesor«. Zanimiva je situacija med najboljšimi posamezniki v skupnem seštevku, kjer profesor vodi pred kar petimi igralci ekipe Saška bar! Prve ponudbe za prestop so že padle, a so zaenkrat bistveno, bistveno prenizke ...

Rezultati 4. kroga: Gostišče Iršič – SKEI Ptuj 7:1, Tames – Mestna občina Ptuj 5:3, Saška bar – Talum 6:2, Radio-Tednik Ptuj – VGP Drava 4:4, DaMoSS – MP Ptuj, d. o. o., 6:2, Elektro Maribor – Boxmark Team 7:1.

1. SAŠKA BAR	4	2867	27	183,1
2. GOSTIŠČE IRŠIČ	4	2640	20	159,6
3. DAMOSS	4	2680	20	158,3
4. TALUM	4	2701	19	164,0
5. VGP DRAVA	4	2481	19	161,9
6. TAMES	4	2727	18	163,0
7. MP PTUJ	4	2490	17	161,4
8. ELEKTRO MARIBOR	4	2409	16	154,8
9. RADIO-TEDNIK	4	2629	15	165,1
10. MO PTUJ	4	2629	12	154,1
11. SKEI PTUJ	4	2268	7	144,4
12. BOXMARK TEAM	4	2065	2	135,0

Najboljši posamezniki 4. kroga: 1. Črtomir Goznik (Radio-Tednik Ptuj) 805, 2. Tadej Starčič (Saška bar) 779, 3. Robert Šegula (Tames) 776, 4. Jani Kramar (DaMoSS) 765, 5. Franc Fišer (Talum) 742, 6. Gregor Miložič (Saška bar) 740, 7. Jože Javornik (Gostišče Iršič) 717, 8. Sašo Vidovič (Saška bar) 713, 9. Andrej Trunk (Tames) 707, 10. Igor Gaber (MO Ptuj) 700.

Najboljši posamezniki v skupnem seštevku: 1. Goznik Črtomir (Radio-Tednik) povprečje 202,3, 2. Gregor Miložič 192,2, 3. 3. Tadej Starčič 185,3, 4. Marko Šamperl 178,9, 5. Robert Kurež 176,6, 6. Sašo Vidovič (vsi Saška bar) 176,4, 7. Jani Kramar (DaMoSS) 175,6, 8. Blaž Ivanuša (VGP Drava) 174,8, 9. Andrej Trunk (Tames) 173,9, 10. Zvonko Čerček (MP Ptuj) 173,1.

Pari 5. kroga (ponedeljek, 26. 3.): ob 17.30: Tames – VGP Drava, DaMoSS – Radio-Tednik Ptuj; **ob 20.00:** Boxmark Team – SKEI Ptuj, Gostišče Iršič – Mestna občina Ptuj, Saška bar – Elektro Maribor, Talum – MP Ptuj, d. o. o.

JM

Strelstvo • 6. turnir Pokala SZS - Črenšovci

Ptujčani skupno tretji v 1. A DL, presenetil Stojak

Z zaključnim 6. turnirjem državnih lig se je minuli konec tedna v Črenšovcih končala letošnja sezona prvoligaškega tekmovanja. Ta je bila v obeh najmočnejših članskih državnih ligah zelo uspešna za strelske klube iz Spodnjega Podravja, saj so Ptujčani v 1. A DL s pištolo osvojili 3. mesto, v elitni dvanajsterici 1. A DL s pištolo in puško pa sta se obdržali ekipi Juršincev in Kovinarja iz Ormoža. Z zmago v 1. B DL s pištolo si je napredovanje v elitno skupino v naslednji sezoni zagotovila tudi ekipa Jožeta Kerenčiča iz Miklavža pri Ormožu.

Foto: Simeon Gönc

V 1. A DL s pištolo so slavili strelci iz Rečice pri Laškem, pred Železniki na 2. in Ptujčani na 3. mestu. S tem dosežkom so Ptujčani izenačili svojo najboljšo uvrstitev v svoji mlajši zgodovini nastopanja v prvoligaški konkurenci.

Ptujčani na stopničkah

V 1. A DL s pištolo so se za 2. in 3. mesto v skupnem seštevku udarile ekipe Ptuja, Železnikov in Štefana Kovača Turnišče. Slednji so precej zaostali in se »izločili« iz boja za stopničke. Drugo zmago v sezoni so slavili novinci iz Železnikov, Ptujčani pa so še četrtič v sezoni osvojili 2. mesto, tokrat s 1119 krogi. Obe ekipi sta na koncu sezone zbrali 58 točk, zato je odločitev o 2. mestu v skupnem seštevku tako padla šele po višjem seštevku vseh krogov (strelci iz Železnikov so zbrali 14 krogov več od Ptujčanov – 6677:6663). Ptujčani so tako izboljšali svojo lanskoletno uvrstitev (4. mesto) ter po letu 2010 znova osvojili 3. mesto. Enako napet boj je bil za obstanek v elitni dvanajsterici. Tega si je z najboljšim dosežkom v sezoni, s 1109 krogi, priborila ekipa Juršincev, ki je osvojila visoko 4. mesto ter se v skupnem seštevku povzpela vse do 8. mesta.

Sašo Stojak z dosežkom sezone

Med posamezniki je veliko presenečenje pripravil najboljši ptujski mladinec in novinec v prvoligaški konkurenci **Sašo Stojak**, ki je s 379 krogi (95, 92, 96, 96) postavil tretji najvišji kvalifikacijski rezultat. Tudi v finalu se je hrabro zoperstavil starejšim in izkušenejšim kolegom ter dosegel izjemno 3. mesto, kar je najvišja posamična uvrstitev spodnjepodravskih strelcev v letošnji sezoni! Ptujčani so morali zaradi bolezni **Majde Raušl** in rojstva dvojčic očetu **Robertu Šimenku** pred zadnjim turnirjem znova narediti veliko rošado v ekipi. Odločitev glavnega ptujskega trenerja **Zlatka Kostanjevca** je bila zadetek v polno. Med finaliste sta se uspela uvrstiti še dva juršinska strelca, **Ludvik Pšajd** in **Rok Pučko**, ki sta postavila 6. in 7. rezultat kvalifikacij s 376 in 373 krogi, takšni pa sta bili tudi njuni končni uvrstitvi po finalu. V skupnem seštevku posameznikov je slavil **Blaž Kunšek** s 134 točkami, 11. mesto je osvojil **Matija Potočnik** z 68 točkami, 13. je bil **Ludvik Pšajd** s 67 točkami.

Kovinar obstal

V 1. A DL s puško si je tretjo zaporedno zmago, z odličnim rezultatom 1182 krogov, priborila Olimpija. Tretjo zaporedno zmago je dosegla tudi bronasta na letošnjem EP na Danskem **Živa Dvoršak**, ki je še tretjič zapored dosegla izjemnih 399 krogov. Ekipa Kovinarja je na zadnjem turnirju v sezoni osvojila 9. mesto ter si v skupnem seštevku uspela za las zagotoviti obstanek v elitni skupini, saj sta 26 točk zbrali tudi ekipi iz Jesenic in Trbovelj, slednji pa so se morali posloviti zaradi najslabšega seštevka krogov (6928:6920:6919).

Ciglarič zmagal, Venta prvak

V 1. B DL s pištolo je sezono s šesto zaporedno zmago sklenila miklavška ekipa SD Jožeta Kerenčiča, ki je v letošnji sezoni nastopala z najboljšim ekipnim ligaškim povprečjem s pištolo, s 1130 krogi. Slednji so si s skupno zmago znova zagotovili napredovanje v 1. A DL, kjer so bili najboljši že v letih 2011 in 2012 (v lanskem letu so bili zaradi tekmovalno neaktivnega podmladka društva kaznovani s selitvijo v 1. B-ligo). Ekipa Kovinarja je na zadnjem turnirju osvojila 6. mesto s 1082 krogi, 6. pa je bila tudi v skupnem seštevku. Med posamezniki se je drugo zmage v sezoni veselil miklavški strelec **Aleksander Ciglarič**, ki je zmagal s 380 krogi. Enak rezultat je dosegel tudi **Kevin Venta**, vendar zaostal zaradi slabše zadnje serije (97:92). Tretje mesto je osvojil **Boštjan Simonič** s 379 krogi, dobro streljanje pa je pokazal tudi tretji Kerenčičev strelec **Simon Simonič** s 376 krogi na 5. mestu. Ligaške točke si je za 21. mesto priborila tudi **Mateja Levanič** s 357 krogi. V skupnem seštevku posameznikov je največ, 138 točk zbral Ormožan Kevin Venta in po lanskem 2. mestu v skupnem seštevku tokrat stopil še na najvišjo stopničko. 2. in 3. mesto v skupnem seštevku sta osvojila miklavška strelca Aleksander Ciglarič in Boštjan Simonič s 127 in 124 točkami, 5. je bil Simon Simonič s 112 točkami.

Simeon Gönc

1. A-liga pištola

	krogi	točke
1. SD Železniki	1124	58
2. SK Ptuj	1119	58
3. SD Duš.Pož. Rečica	1115	68
4. SD Juršinci	1109	30
5. SD Marok Sevnica	1108	37
6. SD Olimpija	1101	26
7. SK Brežice	1100	36
8. SD Mrož Velenje	1087	26
9. SD Grosuplje	1085	37
10. SD Kamnik	1061	30
11. SD Štefana Kovača T.	1053	47
12. SD Kopačevina	0	28
Posamični rezultati:		
1. Blaž Kunšek, Marok Sevnica,	380	134 (1.)
2. Klemen Tomašević, Železniki,	380	61 (10.)
3. Sašo Stojak, Ptuj,	379	24 (30.)
4. Peter Tkalec, Dušan Poženel,	376	116 (2.)
5. Rok Ivanc, Grosuplje,	378	84 (9.)
6. Ludvik Pšajd, Juršinci,	376	67 (13.)
7. Rok Pučko, Juršinci,	373	19 (32.)
8. Petra Dobravec, Železniki,	374	113 (3.)
10. Matija Potočnik, Ptuj,	371	68 (11.)
16. Zlatko Kostanjevec, Ptuj,	369	27 (27.)
27. Mirko Moleh, Juršinci,	362	26 (28.)
Majda Raušl, Ptuj		52 (14.)
Robert Šimenko, Ptuj		35 (23.)
Ivan Druzovič, Juršinci		4 (3.)

1. A-liga puška

	krogi	točke
1. SD Olimpija	1182	81
2. SD Grosuplje	1172	61
3. SD Štefana Kovača T.	1162	56
4. SD Janka Jurkoviča Videm	1162	40
5. SD I. Poh.bat. Ruše	1158	43
6. SD Kolomana Flisarja Tišina	1158	37
7. SD Duš.Pož. Rečica	1157	48
8. SD Triglav Javornik	1156	26
9. SD Kovinar Ormož	1152	26
10. SD Jezero Dobrovnik	1148	5
11. SD 1956 Trbovlje	1147	26
12. SD Kamnik	0	32
Posamični rezultati:		
1. Živa Dvoršak, Olimpija,	399	111 (3.)
2. Željko Moičević, Grosuplje,	396	50 (15.)
3. Benjamin Jodl, Ruše,	391	108 (4.)
4. Robert Markoja, Š. Kovača,	391	130 (1.)
5. Nina Juvan, Olimpija,	391	122 (2.)
20. Gorazd Kocbek, J. Jur. Videm	387	80 (7.)
21. Jan Šumak, Kovinar Ormož,	386	72 (8.)
24. Petra Vernik, Kovinar Ormož,	383	42 (19.)
26. Rok Šumak, Kovinar Ormož,	383	0 (43.)

1. B-liga pištola

	krogi	točke
1. SD Jožeta Kerenčiča	1135	90
2. SD Slovenske Konjice	1100	61
3. SD Trzin	1089	43
4. SD Škofja Loka	1088	60
5. SD Vremščica	1085	45
6. SD Kovinar Ormož	1082	43
7. SD Domžale	1081	47
8. SD Gorenja vas	1080	29
9. SK Moris KR Kočevje	1060	11
10. SD Elektro Maribor	1060	26
11. SD Dolič	1035	14
12. SD Liboje	0	19
Posamični rezultati:		
1. Aleksander Ciglarič, J. Keren.,	380	127 (2.)
2. Kevin Venta, Kovinar Ormož,	380	138 (1.)
3. Boštjan Simonič, J. Kerenčiča,	379	124 (3.)
4. Cvetko Ljubič, Slov. Konjice,	377	120 (4.)
5. Simon Simonič, J. Kerenčiča,	376	112 (5.)
21. Mateja Levanič, Kov. Ormož,	357	44 (17.)
30. Gregor Polajnko, Kov. Ormož,	345	3 (35.)

Judo • Turnir v Murski Soboti

Šest medalj Ptujčanom, ena Gorišničanom

JK Murska Sobota je v soboto izvedel 47. mednarodni pokal Murske Sobote oz. 2. memorial Antona Tončka Kosa. Na tekmovanju je bilo prijavljenih kar 264 judoistov in judoistk iz 26 klubov; JK Drava Ptuj je zastopalo 12, JK Gorišnica pa 8 tekmovalcev.

Ptujčani so bili glede na osvojene medalje veliko uspešnejši, saj so jih dobili kar šest. V kategoriji starejših deklic do 44 kg je zmagala **Viktorija Zadravec**. Srebrni medalji sta iz JK Drava Ptuj po odličnih borbah in treh zmagah pri starejših dečkih dobila **Rene Kloar** in pri starejših deklicah **Nika Šlamberger**. Bronaste medalje so si priborili **Luka Šlamberger, Jure Vogrin in Samanta Kajnih**. Na nehvaležnem 4. mestu je obstal **Leon Pihler**, medtem ko je bil peti **Jure Mislovič** in sedmi **Jaša Dajčman**. Iz JK Gorišnica je bil drugi **Filip Laura**, medtem ko so vidnejše uvrstitve dosegli s 4. mesto **Lana Drobnak**, s 5. mestom **Jan Vrtič** in s 7. mestom **Aljaž Cajnko**. Večino teh mladih upov bomo to soboto od 10. ure naprej lahko videli na tekmovanju v športni dvorani Center, ko bo na sporedu 26. mednarodno prvenstvo za Pokal Ptuja 2013 v judu.

David Breznik

Rene Kloar (JK Drava Ptuj) je v Murski Soboti v svoji kategoriji osvojil 2. mesto.

Nogomet • Skupščina NŠ Drava Ptuj

Novi predsednik Drave je Marcel Rojko

V torek, 19. 3., je bila v sejni sobi športne dvorane Mladika na Ptuju redna skupščina Športnega društva Nogometna šola Drava Ptuj. Dnevni red je vseboval 11 točk, med izstopajočimi je bilo najprej Poročilo o delu društva v letu 2012, ki se je navezovalo na finančno poročilo, poročilo trenerja članske ekipe in poročilo vodje šole nogometa. Slednje je podal Franc Fridl, ki je na splošno ocenil, da je bil prvi del sezone uspešen za vse generacije in obenem poudaril, da je v šolo vključenih približno dvesto članov. To članstvo želijo v prihodnosti še nadgradit, hkrati pa je cilj članske ekipe preskok v 3. SNL vzhod.

Glavna točka skupščine je bila izvolitev novih organov NŠ Drava Ptuj. Tako je novi predsednik s soglasno odločitvijo postal **Marcel Rojko**. Člani upravnega odbora so **Boris Emeršič, Samo Bezjak, Robert Kolarič, David Koderman, Darko Jazbec in Andrej Čuš**. V nadzorni komisiji so **Fredi Kolarič, Fredi Kmetec in Andrej Vindiš**, medtem ko so člani disciplinske komisije **Boris Goričan, Miroslav Luci in Jura Arsič**. V eni izmed pomembnejši točk so se člani skupščine dogovorili, da se bosta v prihodnosti med seboj ločili nogometna šola in članska ekipa. V ta namen sta že bila določena vodja obeh delov, in sicer bo šolo vodil **Franc Fridl**, medtem ko bo člansko moštvo vodil **Aleš Luci**. Pred zdajšnjim predsednikom Marcelom Rojkom je vsekakor težka naloga, da povrne nogometu na Ptuju pravo mesto in da dokončno stabilizira ŠD NŠ Drava Ptuj.

David Breznik

Foto: Crtomir Goznik

Marcel Rojko je prevzel mesto predsednika NŠ Drava Ptuj.

Super liga: že na začetku derbi Drava – Podvinci

Ta konec tedna bodo z drugim delom prvenstva pričeli nogometaši v Super ligi MNZ Ptuj (iz lige je izstopila ekipa Oplotnice). Na vrhu prvenstvene razpredelnice so prezimili nogometaši ptujske Drave, ki imajo 9 točk prednosti pred nogometaši iz Podvincev (ob tem imajo še zaostalo srečanje s Stojnci). Že na začetku bo med vodilnima ekipama v soboto ob 15. uri na Ptuju odigrano derbi srečanje.

DK

Nogomet • 1. SML, 1. SKL

1. SML

REZULTATI 18. KROGA: Koper – Aluminij 5:0, IB Interblock – Domžale 2:3, Mura 05 – Jadran Dekani 0:1, HIT Gorica – Celje 2:0, Olimpija – Bravo Publikum 0:1, Šampion – Rudar Velenje 1:0.

1. HIT GORICA	18	14	1	3	63:18	43
2. KOPER	18	14	0	4	66:15	42
3. MARIBOR	18	13	3	2	49:22	39
4. DOMŽALE	18	11	3	4	45:23	36
5. OLIMPIJA	17	9	4	4	31:22	31
6. KRKA	18	8	1	9	30:39	25
7. IB INTERBLOCK	18	7	3	8	41:37	24
8. MURA 05	18	8	0	10	27:40	24
9. ALUMINIJ	18	6	5	7	33:38	23
10. JADRAN DEKANI	18	7	2	9	25:39	23
11. NOGA TRIGLAV	16	7	0	9	27:29	21
12. B. PUBLIKUM	18	6	3	9	24:33	21
13. ŠAMPION	18	5	1	12	20:37	16
14. RUDAR VELENJE	18	4	2	12	22:37	14
15. CELJE	18	4	2	12	22:42	14
16. G. M. JARENINA	17	3	2	12	15:69	11

KOPER – ALUMINIJ 5:0 (1:0)

STRELCI: 1:0 Štulac (5.), 2:0 Krajnc (57.), 3:0 Štulac (61.), 4:0 Krajnc (68.), 5:0 Vekič (77.)

ALUMINIJ: Tetičkovič, Kajtna (Gerečnik), Dvoršak – Špehar, Vrbanec, Planinšek (Kelc), Podbrežnik, Damše, Ž. Špehonja, Kirič (Vindiš), Cafuta, Brence. Trener: Bojan Špehonja.

1. SKL

REZULTATI 18. KROGA: Koper – Aluminij 2:1, IB Interblock – Domžale 0:2, Mura 05 – Jadran Dekani 0:2, Maribor – Krka 3:1, HIT Gorica – Celje 1:2, Olimpija – Bravo Publikum 0:1, Šampion – Rudar Velenje 1:1.

1. DOMŽALE	18	14	3	1	46:10	45
2. KOPER	18	12	4	2	40:14	40
3. MARIBOR	18	11	4	3	39:13	37
4. HIT GORICA	18	12	0	6	44:20	36
5. IB INTERBLOCK	18	10	3	5	42:25	33
6. BRAVO PUBLIKUM	18	10	1	7	28:23	31
7. NOGA TRIGLAV	17	6	6	5	28:25	24
8. KRKA	18	8	0	10	24:27	24
9. CELJE	18	6	5	7	26:26	23
10. JADRAN DEKANI	18	5	6	7	20:23	21
11. OLIMPIJA	18	6	3	9	19:24	21
12. ALUMINIJ	18	5	4	9	18:27	19
13. RUDAR VELENJE	18	5	4	9	18:27	19
14. ŠAMPION	18	4	4	10	18:63	16
15. N. F. JARENINA	17	3	0	14	14:49	9
16. MURA 05	18	2	1	15	8:58	7

KOPER – ALUMINIJ 2:2 (1:1)

STRELCI: 0:1 Novak (4.), 1:1 Mršič (32.), 2:1 Nikolič (61.)

ALUMINIJ: Janžekovič, Petek (Stopajnik), Novačan (Gale), Brodnjak (Dobaj), Rogina, Novak (Klanjšek), Ahec, Bela, Zorec, Knez (Hreljič), Pintarič. Trener: Tomislav Grbavac.

Liga U-14

REZULTATI 18. KROGA: NŠ Poli Drava – Krško 2:1, Pobrežje – Aluminij 0:4, Šampion – Kovinar Tezno 5:0, Maribor – Žalec 5:0, Mura 05 – NŠ R. Koren Dravograd 2:0.

1. MARIBOR	18	16	1	1	127:6	49
2. ALUMINIJ	18	14	4	0	86:14	46
3. MURA 05	18	13	1	4	57:10	40
4. CELJE	17	12	2	3	80:19	38
5. KRŠKO	18	12	2	4	52:23	38
6. RUDAR VELENJE	17	11	2	4	66:18	35
7. ŠAMPION	18	9	3	6	57:37	30
8. NŠ POLI DRAVA	18	8	2	8	34:29	26
9. POBREŽJE	18	7	2	9	31:35	23
10. NŠ DRAVOGRAD	18	7	1	10	34:32	22
11. FARM. VERŽEJ	17	6	3	8	22:34	21
12. FERK JARENINA	17	4	3	10	17:29	15
13. ŽALEC	18	3	1	14	24:67	10
14. KOVINAR TEZNO	18	2	2	14	10:98	8
15. LJUTOMER	17	2	0	15	13:123	6
16. ŽELEZNIČAR	17	0	1	16	7:133	1

POLI DRAVA – KRŠKO 2:1 (2:0)

STRELCI: 1:0 Cesar (11.), 2:0 Murko (18.), 2:1 Ribič (52.)

NŠ POLI DRAVA: Ž. Pivko, Irgl, Majcen, Kramberger, Murko, Baranšič, A. Pivko, Mesarič, Vajda (Brumen), Cesar, Furjan (Pihler).

POBREŽJE – ALUMINIJ 0:4 (0:1)

STRELCI: 0:1 Bohak (5.), 0:2 Elšnik (58.), 0:3 Hliš (65.), 0:4 Elšnik (67.)

ALUMINIJ: Ponudič, Bračič, Kaisesberger (Hliš), Milič (Mohorko), Munda, Pšajd, T. Elšnik (J. Elšnik), Bohak (Bajraktaraj), Krivec, Petrovič, Saboti. Trener: Borut Kolar.

Danilo Klajnšek

Foto: Črtomir Goznik

Kadeti Aluminija so proti Kopru osvojili dragoceno točko.

Namizni tenis

3. OT za kadete na Muti: trojica v glavni turnir

Na Muti je v nedeljo potekal 3. odprti turnir za kadete in kadetinje; nastopilo je 72 igralcev in 44 igralk. Zmagovalca sta postala Tamara Pavčnik in Darko Jorgič (oba Hrastnik).

Izmed igralcev iz ptujskega in cirkovškega kluba (večina je še mlajših kadetov) je bila najuspešnejša **Katja Krajnc** (Ptuj), ki je zasedla 9. do 15. mesto (izločila jo je kasnejša zmagovalka). Pri fantih sta se **Jernej Masten Toplak in Marsel Šegula** (oba Ptuj) uvrstila na 17. do 32. mesto. Ta trojica se je iz skupin prebila na glavni turnir, drugim to ni uspelo, čeprav so bili nekateri zelo blizu. Nastopili so še: Sara Štumnerger, Eva Gojkovič, Sašo Malovič (vsi Ptuj), Daniela Tomanič Butkovska, Iva Unger, Ema Šmigoc, Nika Belaj, Ina Unger, Jaša Lozinšek, Tomaž Strelec (vsi Cirkovce).

JM

Kolesarstvo • KK PP

Pričenjajo v Dobrepolju

Šele vremenske razmere, ki jih imamo v zadnjem obdobju, so omogočile mladim kolesarjem Perutnine Ptuj treninge na kolesih na prostem. Pred tem so bili zaradi obilice snega primorani poiskati druge rešitve, trening na cesti pa je vsekakor nekaj povsem drugega. Člani so že pričeli tekmovanja v letu 2013, že kmalu pa bodo pričeli dirkati tudi mlajši kolesarji. Ptujski kolesarji, ki so nas v preteklem letu velikokrat razveselili z odličnimi rezultati, bodo prvo dirko odpeljali v soboto, 23. 3., v Dobrepolju. Sicer pa bodo Ptujčani nastopali na dirkah v Sloveniji in njej bližnjih državah. Okvirni načrt dirk za prvi del sezone 2013 je že znan, urnik pa se bo verjetno še kaj spremenil in dopolnil, sploh za drugo polovico sezone. Ob tem ima Kolesarski klub Perutnina Ptuj tudi nekaj mladih reprezentantov, ki jih letos čaka kar nekaj pomembnih dirk.

Predviden seznam dirk kolesarjev Perutnine Ptuj za prvi del sezone 2013:

marec: 23. 3. – 4. VN Dobrepolje; 30. 3. – Memorjal Zambelli (Reka, Hrvaška);

april: 1. 4. – 58. VN Varaždinske županije (Varaždin, Hrvaška), 7. 4. – 14. VN Šenčurja; 20. 4. – 14. VN Občine Medvode, 25. 4. – Coppa Montes (Italija, mladinci), 27. 4. – Lavanttaler Radsporttage (Wolfsberg, Avstrija), 28. 4. – 5. nagrada Stubičkih Toplic (Stubičke Toplice, Hrvaška);

maj: 4. 5. – Kriterij Ajdovščine, 5. 5. – Pokal Dragatuša, 5. 5. – 19. nagrada mesta Krapine (Krapina, Hrvaška), 11. 5. – Kolesarska dirka ob Blejskem jezeru, 19. 5. – 2. nagrada Radoboja (Radoboj, Hrvaška), 25. 5. – VN Komende, 26. 5. – 5. kriterij Oroslavlja (Oroslavlje, Hrvaška).

tp

Foto: Marjan Kelner

Športni napovednik

Nogomet • 2. SNL

PARI 17. KROGA – SOBOTA ob 15.00: Dravinja Kostroj – Šampion; SOBOTA ob 15.30: Kalcer Radomlje – Garmin Šenčur, SOBOTA ob 18.00: Zavrč – Roltek Dob; NEDELJA ob 15.00: Krško – Bela krajina, Šmartno 1928 – Krka.

1. SLOVENSKA ŽENSKA NOGOMETNA LIGA

12. KROG: Dornava – Maribor (nedelja ob 15.00)

3. SLOVENSKA NOGOMETNA LIGA – VZHOD

PARI 15. KROGA – SOBOTA ob 15.00: Avto Rajh Ljutomer – Grad, Čarda Martijanci – Agroservis Beltinci, Malečnik – Koroška Dravograd; NEDELJA ob 10.30: Rakičan AHA EMMI Bistrica; NEDELJA ob 15.00: Odranci – Šmarje pri Jelšah, Tromejnik G Sukič – Kovinar Štore, Zreče – Farmtech Veržej.

MNZ PTUJ – SUPER LIGA

PARI 15. KROGA – SOBOTA ob 15.00: Središče – Stojnci, NŠ Drava Ptuj – Podvinci Betonarna Kuhar; NEDELJA ob 15.00: Carrera Optyl Ormož – 1A Avto Gerečja vas, Bukovci – Hajdina. Prosta je ekipa Boč Poljčane.

LIGA U-14

NŠ Poli Drava – Farmtech Veržej (sobota ob 10.00), Aluminij – Šampion (sobota ob 11.00)

Rokomet • 1. A SRL (m) - 7. do 12. mesto

2. KROG: Sevnica – Jeruzalem Ormož (sobota ob 19.30)

1. B SRL MOŠKI

17. KROG: Moškanjci Gorišnica – Slovan (sobota ob 19.30), Damahaus Cerklje – Velika Nedelja Carrera Optyl (sobota ob 19.00)

2. SRL

21. KROG: Rudar – Drava Ptuj (sobota ob 19.00)

Namizni tenis • 1. SNTL (m)

16. KROG: Zavarovalnica Maribor – Ptuj (sobota ob 17.00)

Kegljanje • 3. SKL vzhod (m)

18. KROG: Krško – Drava Deta Center (sobota ob 13.00)

Športno plezanje • Vzhodna liga

Plezalni klub 6b Ptuj v soboto, 23. 3., od 9. ure naprej v športni dvorani Gimnazije Ptuj organizira 2. tekmo Vzhodne lige 2013. Gre za tekmovanje v težavnostnem plezanju za mlajše kategorije. Tako bodo na Ptuju tekmovali mlajši cicibani in cicibanke, starejši cicibani in cicibanke, mlajši dečki in deklice, starejši dečki in deklice ter kadeti in kadetinje. Organizatorji pričakujejo okrog 200 tekmovalcev, med njimi bo približno 20 mladih članov domačega kluba.

Judo • 26. mednarodno prvenstvo za Pokal Ptuja

Judo klub Drava tudi letos organizira mednarodno prvenstvo za Pokal Ptuja 2013. Tekmovanje, ki šteje za Slovenski pokal med mladinci in mladinkami ter mlajšimi člani in članicami, bo **v soboto, 23. marca, v Športni dvorani Center na Ptuju**. Predtekmovanje mladincev in mladink ter mlajših starostnih kategorij se bo pričelo ob 10. uri. Finalne borbe v mladinski konkurenci so predvidene ob 13. uri. Ob 14. uri bodo borbe v predtekmovanju pričeli mlajši člani in članice, finalne borbe bodo ob 16. uri. Uradno odprtje tekmovanja bo v soboto ob 10. uri, med govorniki bo tudi Filip Leščak, legenda slovenskega juda.

Domači tekmovalci bodo nastopili v vseh starostnih kategorijah. Kar nekaj med njimi je mladih tekmovalcev, ki veliko obetajo v mlajših selekcijah kluba. Ti bodo gotovo ponovno prispevali svoj del k želeni čim boljši ekipni uvrstitvi – ptujska Drava je lani osvojila celo 1. mesto.

Šah • Velikonočni turnir v Spuhlji

Na velikonočni ponedeljek, 1. 4., bo v gostišču Majda v Spuhlji od 9. ure naprej potekal tradicionalni odprti velikonočni šahovski turnir. Najboljši trije tekmovalci bodo nagrajeni s pokali, enake nagrade so pripravljene tudi za tri najboljše mladince. Vabljeni vsi ljubitelji šaha in vsi, ki bi radi postali šahisti.

Košarka na vozičkih – finale državnega prvenstva

V soboto, 23. marca, bo športna dvorana Campus na Ptuju v znamenju košarke na vozičkih. Za naslov državnega prvaka se bodo pomerile najboljše slovenske ekipe košarkarjev na invalidskih vozičkih. Da bodo na delu najboljši med njimi, pove podatek o prisotnosti večine članov slovenske reprezentance, ki je lansko leto nastopila na Evropskem prvenstvu v Laškem.

Pričetek tekmovanja bo ob 9. uri, konec pa je predviden okrog 13. ure. Organizator prvenstva, Zveza za šport invalidov Slovenije – Paraolimpijski komite, ter izvajalec, Društvo paraplegikov severne Štajerske, vas skupaj s športniki vabita, da pridete spodbujat najboljše mojstre v tej atraktivni igri z žogo, ki jo pogosto »začinijo« spektakularni padci in močni zvoki počenih gum na kolesih.

DK, DB, JM, SR

Videm • *Novi direktor občinske uprave začel delo*

Božičko: „To delo mi je pisano na kožo!“

Po dobrem letu in pol in po več razpisih je videmska občina le dobila novega direktorja; od prvega marca letos je na čelu občinske uprave Ivan Božičko, ki o sebi najprej pravi: „Nisem politik, sem profesionalec!“

Božičko je domačin; leta 1983 je diplomiral na oddelku za lesarstvo Biotehniške fakultete, leta 1998 pa kot študent fundacije dr. Trstenjaka še magistriral z delom Mehanska utrditev in dimenzijska stabilizacija olesenele celične stene. Doslej je zamenjal kar nekaj delovnih mest. Začel je na Emoni KK Ptuj, potem se je zaposlil na občini Ptuj kot načelnik inšpekcij za Ptuj in Ormož, nato na Ministrstvu za okolje, potem pa še na UE Ptuj. Poleg tega je višješolski predavatelj z nazivom mentor, pa tudi ustanovni član več društev in kluba ter predsednik sveta Zavoda za razvoj Haloz. Sam poudarja, da je tudi srečno poročen in oče treh otrok, ki si že utirajo svoje uspešne poti v življenje, sicer pa še dodaja, da je zagovornik vseživljenjskega učenja: „S sprejemanjem ideje vseživljenjskega učenja in vnašanjem rutine učenja v naš vsakdanjik, postaja naše življenje polnejše. Sodoben čas pa od nas pričakuje, da smo učeči se, da vemo znanje uporabljati in nadgrajevati.“

Prav to, da ga zanima veliko stvari, je bil eden od razlogov, da se je prijavil na razpis za delovno mesto direktorja občinske uprave v Vidmu: „Prijavil sem se na tretji razpis. Že v moji naravi je, da vedno želim spoznavati nekaj novega, se nekaj novega naučiti. Mislim, da mi to delovno mesto vse to ponuja. Seveda pa sem izpolnjeval tudi vse pogoje za razpis.“

Kot pravi, je razlika med prejšnjo zaposlitvijo na UE in sedanjo na občinski upravi predvsem v tem, da je delo direktorja veliko bolj dinamično: „Na UE sem imel utečeno, čisto uradniško delo, tukaj pa se ukvarjam predvsem z menedžerskim delom, ki je tudi veliko bolj temperamentno in mi je pisano na kožo!“

Božičko ob tem poudarja, da bo poleg vseh nalog, ki mu pripadajo kot direktorju občinske uprave, uvedel in s sodelavci izpeljal nekaj novitet: „Naša občinska uprava je sestavljena iz dveh delov; iz upravnega in gospodarskega dela, ki ga zastopa režijski obrat. Na področju občinske uprave se bomo letos ukvarjali s projektom urejanja dokumentarnega gradiva oziroma sledenju, v režijskem obratu bomo izboljševali organizacijo dela, najprej z operativnim programom dela, kjer se bo poskušalo delo čim bolj racionalizirati. Slednje velja tudi za upravni del občinske uprave, da bomo čim učinkovitejši. Prav tako si želimo v čim večji meri nadomestiti fizično, papirno dokumentacijo z elektronsko. Tretji dodatni projekt pa je uvedba energetskega računovodstva, saj so naši energenti vedno dražji in s tem pomembno vplivajo na naše delovanje oziroma na stroške delovanja. Energetsko računovodstvo je sicer zdaj že vzpostavljeno, ga bomo pa nadgrajevali z izkazi stavb, ki so v občinski lasti, in z digitalnim katastrom javne razsvetljave. To bo potem tudi osnova za kandidature na razne razpise. Moto v sami upravi pa je, da bo vse delo uprave temeljilo na projektih; to pomeni, da bomo za vsako zadevo pripravili projekt, ki bo potem lahko osnova za pridobivanje dodatnih sredstev iz skladov v perspektivi 2014–2020, tudi direktno v Bruslju, brez posrednikov. Ena takšnih zadev je tudi letošnja čistilna akcija, ki se izpeljuje na projektni način, saj ne bo šlo le za čiščenje našega okolja, ampak bomo vse tudi dokumentirali in naredili analize ter na osnovi tega poiskali tudi morebitne izboljšave.“

Foto: SM

Ivan Božičko, direktor občinske uprave Videm: „Moto dela v občinski upravi je projektno delo; to pomeni, da bomo za vsako zadevo pripravili projekt, ki bo potem lahko osnova za pridobivanje dodatnih sredstev iz skladov v perspektivi 2014–2020.“

Da je domačin, se Božičku ne zdi nobena posebna prednost, še manj slabost: „Itak sem bil preko delovnega mesta na UE Ptuj ves čas vpet v to okolje, ne le občine Videm, ampak tudi v okolje ostalih občin, od njihove ustanovitve naprej in ki jih je na območju UE res največ v državi.“

Svoje delo bo, kot je še enkrat poudaril, vodil projektno, tako da bodo merljivi rezultati, hkrati pa se bodo na ta način odpravljale napake in našle najboljše rešitve: „To konkretno pomeni: načrtuj, izvedi, kontroliraj in izboljšaj!“

Sicer se v načrtu svojega dela Božičko ne omejuje le na letošnje leto z omenjenimi tremi projekti, ampak razmišlja za obdobje celotnega petletnega mandata in še čez: „Seveda sprejeti proračun občine omejuje oz. določa neke okvirje, preko katerih ne moremo iti. Na kolegiju uprave smo se pa s sodelavci že dogovorili, da pripravimo strategijo poslovanja za obdobje 2014 do 2020, v kateri bodo dolgoročne smernice, na katere bomo potem navezovali naše projekte.“

SiM

Ormož • *Zimska služba presegla načrtovane okvire*

Zagotoviti morajo dodatnih 100.000 evrov

Načrtovana sredstva za zimsko službo za iztekajočo se zimo so v Občini Ormož znašala okoli 200.000 evrov. Skupno z zadnjimi akcijami, 14. in 15. marca, pa naj bi po besedah Marjana Munda, ki na občini skrbi za delovanje zimske službe, načrtovani plan presegli za slabih 50 %. Z rebalansom se bo tako moralo dodatno zagotoviti okoli 100.000 evrov.

V občini Ormož je treba plužiti 120 kilometrov lokalnih cest in 350 kilometrov javnih poti. Da je bila letošnja zima zares izdatna, pove primerjava: lani so bila na javnih poteh opravljena le štiri pluženja in 11 posipov, letos pa je bilo potrebnih 19 pluženj in 22 posipov. Na lokalnih cestah pa je bilo v letošnji zimi opravljenih čez 30 posipov in približno toliko pluženj. V občini Ormož se zimska služba izvaja v treh kategorijah. Na lokalnih cestah jo izvaja Komunalno podjetje Ormož, ki ima za to podeljeno koncesijo. Isti izvajalec skrbi tudi za mestne ulice in pločnike, za javne poti po krajevnih skupnostih pa skrbijo različni izvajalci, ki so dobili delo na javnih razpisih.

Na vprašanje, kdaj mora biti katera cesta splužena in zakaj je katera pred drugo, je Marjan Munda povedal: „Prioritete cest so določene v občinskem pravilniku o prevoznosti posameznih cest v zimskih razmerah, v katerem so ceste razporejene po kategorijah glede na gostoto in strukturo prometa, geografske in klimatske razmere ter krajevne potrebe. Ceste v občini so razdeljene v 3., 4. in 5. prioritetni razred. Na cestah 3. prioritetnega razreda mora vzdrževalec zagotoviti prevoznost čez dan, zvečer med 20. in 5. uro zjutraj pa so možni krajši zastoji. V 4. razred spadajo manj pomembne lokalne ceste, mestne in krajevne ceste, kjer mora biti prevoznost zagotovljena od 7. ure zjutraj, do 20. ure zvečer, možni pa so zastoji do šest ur. V 5. razredu so javne poti, kjer lahko trajajo zastoji od 12 do 24 ur.“

Poznavanje teh podatkov lahko marsikoga, ki se je letos razburjal nad prepočasnim čiščenjem snega, postavi na realna tla, kaj je sploh mogoče pričakovati. Res pa je tudi, da je bilo letos snega zares veliko. Po dostopnih podatkih naj bi v tej zimi v hribovitih delih občine skupno zapadlo 230 centimetrov, v mestu Ormož pa okoli 180 centimetrov snega.

Marjan Munda se z zimsko službo ukvarja že 15 let in pravi, da v tem času niso nobene ceste zaprli zaradi zimskih razmer, čeprav bi se lahko odločili tudi za to možnost: „Trudimo se, kolikor moremo. Posamezni izvajalci potrebujejo za en krog pluženja po svojem terenu od tri do osem ur, zato bi morali biti ljudje strpnejši in potrpežljivi, ne pa da nenehno kličejo in se razburjajo. Da se zimska služba aktivira, namreč mora na lokalnih cestah zapasti do 10 centimetrov in na javnih poteh do 15 centimetrov snega. Če že sneži, pošiljamo skupine prej ven, razmere spremljamo, in če se da, počakamo, da neha snežiti in ekipe pošljemo na teren šele takrat. Seveda pa snežna odeja medtem ne sme preseči predpisane višine.“

Lokalne ceste so posipavali s soljo, mestne ulice in javne poti pa z mešanico granulata in soli, ker sol dobro deluje le do –5 ali –6 stopinj. Marjana Munda smo opozorili še na negodovanje meščanov, ki bi si želeli očiščena parkirišča. Povedal je, da parkirišč ni mogoče očistiti, ker je nekaj parkirišč praznih, na drugih pa stojijo avtomobili, saj se ob slabem vremenu ljudje raje odločijo za uporabo javnih prevoznih sredstev: „Komunala s svojimi stroji preprosto ne more splužiti napol polnih parkirišč. Če bi bila prazna, bi bila zagotovo očiščena.“

Foto: Viki Ivanuša

Marjan Munda, ki je na Občini Ormož zadolžen za delovanje zimske službe, ugotavlja, da so dejanski stroški za zimsko službo za 50 % presegli načrtovane.

Pred zadnjim marčevskim snegom so številni vozniki že zamenjali pnevmatike na svojih avtomobilih. Marjan Munda ocenjuje, da je četrtina voznikov prehitro zamenjala pnevmatike in ti so imeli ob nedavnem snegu veliko težav na cesti. Zato opozarja, da se je treba držati terminov, predvidenih za uporabo zimske opreme in tudi vremenskih napovedi, ki so vedno bolj realne.

Viki Ivanuša

Kuharski nasveti

Čokolada

Med najprijaznejša odkritja na ameriški celini sodi tudi strok kakavovca, ki v svoji ovojnici skriva številna semena in je temeljna sestavina čokolade. Zaradi njene mehkobe in bogatega okusa je čokolada nekaj, kar imajo vsi radi. S sušenjem, praženjem in mletjem pridobivajo iz fermentiranih in posušenih kakavovih strokov, polnih semen, gosto, tekočo snov, ki ji pravimo kakavova masa, iz katere pridobivajo tudi kakavovo maslo.

Čokolado delajo iz tekoče kakavove mase. Dodajo ji sladkor, mleko ali smetano, lahko tudi mlečni ali smetanov prah, pa tudi orehe in drugo lupinasto sadje, dišave in dodatke. Da čokoladna masa dobi pravo mehkobo, jo izpostavijo posebnemu postopku, kjer jo mešajo tako dolgo, da postane njen okus izrazit in specifičen.

Okus čokolade je odvisen od mnogih dejavnikov: najbolj od kakovosti uporabljenega kakava, praženja semen, mešanja v posebnem stroju in dodatka kakavovega masla. Večji je delež kakavovega masla, okusnejša in kakovostnejša je čokolada. Kakavov prah je v prah zmleta kakavova pogača, ki jo dobijo, ko kakavovo maso stiskajo, da izločijo kakavovo maslo.

Poznamo namizno čokolado različnih okusov in kakovosti. Po kakovosti razlikujemo čokolado, čokolado s posnetim mlekom, mlečno in smetanovo čokolado. Kakovost določajo količina sladkorja, količina kakava in količina suhe mlečne mase. Za različne okuse so odločilni dodatki in sestavine , ki so jih uporabili pri izdelavi čokolade. Več kot je v čokoladi suhega kakava, bolj trpek je okus čokolade, in več kot je kakavovega masla lažje se čokolada topi. Po okusu delimo čokolade na mlečne, iz polnomastnega mleka, in smetanove čokolade, ki vsebujejo razmeroma malo kakavove mase in so zato nežne in sladke.

Foto: Črtomir Goznik

Čokoladna torta

Pol grenka ali rahlo grenka čokolada ima okus po kakavu, saj vsebuje 50 odstotkov suhe kakavove mase, grenka pa celo 60 odstotkov. Posebej fin okus ima kavna čokolada, zaradi dodane kave in kavne mase. Bela čokolada ne vsebuje kakava, temveč okrog 20 odstotkov kakavovega masla in to moramo upoštevati v receptu, če zamenjamo temno in belo čokolado, saj se bela čokolada težko strjuje. V takem primeru dodamo še nekoliko surovega masla ali zvišamo količino čokolade. Čokolada, ki jo želimo uporabiti za preliv, obliv, namakanje, mora vsebovati veliko kakavovega masla, da se lahko raztopi in gladko razlije.

Čeprav je čokolada predvsem sladilo, jo uporabljamo tudi za izboljšavo pikantnih jedi. Tako poznamo pečenega purana v čokoladni omaki z orehi, čiliji in drugimi začimbami. Francoski kuharji radi začinijo svoje omake iz rdečega vina s čokolado, znan pa je tudi pečen piščanec z omako, v kateri je kakav. Italijani pripravljajo rezance, v katerih je kakav in jih prelijejo s čokoladno omako. Čokolado uporabljamo tudi za povezovanje različnih sestavin. Tako je čokoladni narastek eden izmed narastkov, ki ga pripravimo brez moke.

Pri nas čokolado še vedno najpogosteje uporabljamo za oblive raznih sladic, kreme in sladke omake. Najprej jo moramo previdno taliti, saj se pri visokih temperaturah rada prismodi. Bela in mlečna čokolada se rada sprime v kepice, zato je bolje, da jo talimo na mali temperaturi v pečici ali mikrovalovni pečici. Posode, v kateri talimo čokolado, ne pokrivamo in mora biti suha, razen če recept zahteva vodo ali mleko. Najbolj je, da čokolado talimo nad vodno kopeljo, sploh če želimo fine galzure, oblive ali iz nje delamo različne okraske. Takoj ko se začne čokolada mehčati, jo večkrat premešamo. Če pride čokolada v stik z vodo ali paro, se sesiri. Tu si lahko pomagamo tako, da počasi po žlicah dodajamo kakavovo maslo, surovo maslo ali rastlinsko olje.

V staljeno čokolado lahko umešamo druge sestavine. To naredimo, ko je čokolada še tekoča in topla. Da dobimo lepo kremo, nadev, naj bo dodana sestavina približno enako topla kot čokolada. Da bi nam čokoladne sladice uspele, uporabimo kakovostno čokolado. Zelo enostavno in hitro si lahko pripravimo čokoladno peno, ki jo pripravimo tako, da v 4 žlicah močne kave ali kakava stopimo 175 g čokolade, na štedilniku pustimo toliko časa, da se zmes rahlo zgosti. Odstavimo in postopoma dodajamo 4 rumenjake in stepamo, da nastane penasta masa, nato dodamo pol žlice surovega masla in pol žlice ruma. Zmes pustimo da se do mlačnega ohladi. Iz 4 beljakov in 5 dekagramov sladkorja stolčemo trdi sneg in ga primešamo v mlačno maso. Pripravljeno kremo nalijemo v steklene kozarce in damo za 2 uri v hladilnik, da se strdi. Pred serviranjem okrasimo s smetano in naribano čokolado.

Iz tako pripravljene čokoladne pene pa si lahko pripravimo tudi zamrznjeno čokoladno peno, naredimo jo tako kot predhodno, le da masi dodamo še 2 decilitra stepene sladke smetane, vlijemo v poljubni model ter zamrznemo. Pred serviranjem peno narežemo na rezine, okrasimo s prepraženimi lešniki, smetano in stopljeno čokolado.

Vlado Pignar

Kmetijska svetovalna služba

Nakalitev ali siljenje krompirja

Kmetijsko gozdarska zbornica Slovenije

KMETIJSKO GOZDARSKI ZAVOD PTUJ

Nakalitev krompirja pred sajenjem je pomemben del priprave semenskega krompirja za hitrejši vznik in večji pridelek. Z nakalitvijo dosežemo, da so ob sajenju kaliči dolgi okrog 1–1,5 cm in imajo že nakazane koreninice. Nakaljen krompir, ki ga posadimo v zemljo primerne temperature, nam bo hitreje vzkalil, manjša je nevarnost, da pride do razvoja bolezni (bela noga in bela trohnoba) kot posledica izpostavljenosti gomoljev v zemlji pred vznikom. Hitrejši vznik in rast krompirja po vzniku nam zasenči površino, kar posledično omejuje vznik in razrast plevelov.

Foto: arhiv KGZS Zavod Ptuj

V prostoru, kjer krompir kalimo, naj bo temperatura od 8 °C do 10 °C oziroma ne več kot 16 °C. Krompir naložimo v plitve zaboje, da do vsakega gomolja pride dovolj svetlobe. Odstranimo daljše kali, ki so zrastle v času skladiščenja, s tem vzpodbudimo razvoj večjega števila očes za nakalitev. Za utrditev kaličev pa je potrebna svetloba. Lahko je umetna ali naravna, ni pa dobro direktna izpostavitev semenkega krompirja sončnim žarkom. Pomebno je, da nam temperatura v času nakalitve ne pade pod –1 °C. Čas nakalitve je od 5 do 6 tednov, da bodo kaliči dobro utrjeni. Dobro nakaljen krompir nam vznikne od 7 do 10 dni prej. Torej ni toliko pomemben zgodnji datum sajenja, ampak pravilna priprava semenskega krompirja, ki potem bistveno prej vzklije in dobro raste. Temperatura zemlje ob saditvi mora doseči okrog 8 °C. Pomembno je tudi, da imamo zemljo s primernim pH od 5,0 do 5,6 in da sadimo krompir v kakovostno zemljo.

Pridelava krompirja v Sloveniji je v zadnjih letih precej padla zaradi razmer na trgu. Po podatkih neposrednih plačil se v zadnjih letih prideluje krompir na 2800 ha površin, na območju Kmetijsko-gozdarskega zavoda Ptuj pa na okrog 280 ha površin. Pridelavo znižuje cenen uvoz krompirja na slovenski trg. Povprečno v Sloveniji porabimo okrog 70 kg krompirja na prebivalca, kar bi gotovo lahko pridelali doma in bi bili samooskrbni.

KGZS Zavod Ptuj,

univ. dipl. ing. zoot. Peter Pribožič

Tačke in repki

Sterilizacije psičk

Smo tik pred izbruhom pomladi, prebujanja narave in toplih sončnih žarkov. Pri živalih se v tem času intenzivno prebujajo tudi hormoni in želja po parjenju se poveča. Tudi pri psičkah je tako in zato bom v današnjem prispevku obdelal pogosto dilemo lastnikov psičk, ali naj svojo psičko sterilizirajo ali ne. Kar cel kup vprašanj se je nabral s to tematiko.

Vprašanja v zvezi z nego in zdravjem hišnih ljubljenčkov pošljite na naslov: nabiralnik@radio-tednik.si ali po pošti na: Uredništvo Štajerskega tednika, Raičeva 6, 2250 Ptuj, za Tačke in repke.

Zavedati se moramo, da pri živalih služi reproduktivni ciklus izključno ohranitvi vrste. Psičke so diestrične živali, kar pomeni, da imajo paritveni ciklus dvakrat letno. Takrat pride do obilne krvavitve iz spolovila, psičke oddajajo specifičen vonj, ki ga zaznajo samci in v povprečju 10. do 14. dan po začetku krvavitve so godne za parjenje. Krvavitev lahko traja več kot 20 dni in ves ta čas psička z vonjem privablja samce, ki pridno urinirajo v okolici domovanja psičke, se pretepajo med sabo in čakajo svojo priložnost za parjenje. Po navadi je ne dočakajo, saj se parijo samo najmočnejši samci.

Sterilizacija je poseg, pri katerem se omeji oziroma prepreči reproduktivna sposobnost živali.

Poseg se opravi tako, da se odstranijo jajčniki, maternico pa pustimo nedotaknjeno. Poseg je najbolje opraviti že pred prvo gonitvijo živali, vendar ne prej kot pri starosti 6 mesecev ali med prvo in drugo gonitvijo. V takem primeru smo z zanesljivostjo preko 90 % preprečili nastanek tumorjev v mlečni žlezi v zrelih letih psičke. Tumorji mlečne žleze so izredno pogosta problematika, in če jih operativno pravočasno ne odstranimo, lahko bistveno skrajšajo življenjsko dobo naše ljubljenke. Sterilizacijo lahko izvedemo tudi v kasnejšem življenjskem obdobju, vendar takrat več ne vpliva na nastanek tumorjev. Če se po gonitvi pojavi še navidezna brejost živali, je nevarnost za nastanek tumorjev toliko večja. Psičke so ves čas navidezne brejosti v hormonalnem stresu, ki jim škodi v vseh pogledih. Po sterilizaciji psička nima več motečega krvavega izcedka in ne privablja samcev.

Foto: Emil Senčar

Prednosti sterilizacije so še omejevanje rojstev nezaželenih mladičev, ki jih na žalost še vedno marsikateri čudaki kar pobijajo, utapljajo in še bi lahko našteval. Sosedom v bloku v mestu ali na vasi s sterilizacijo svoje psičke prihranimo marsikatero nevšečnost, ki jo povzročijo goneči se psi, ki se zbirajo v okolici, kjer psička živi, in lajajo cele noči.

V preteklosti se je pri operativnem posegu naredila velika dolga rana na trebuhu, danes pa se poseg opravlja minimalno invazivno, kar pomeni, da je operacijska rana čim manjša, saj je tako tudi bolečinska in stresna obremenitev pacienta manjša in psička je že drugi dan po operaciji popolnoma normalna in živahna. Pri invazivnem posegu, kjer je operacijska rana velika z mnogo šivi, je pooperativno okrevanje precej daljše, psičko boli, rano si želi lizati in možnost komplikacij je bistveno večja. Pred posegom vsekakor svetujem lastnikom psičk, da preverijo, kako in po kateri metodi bo njihova psička operirana.

Negativnih učinkov sterilizacije praktično ni. V redkih primerih se predvsem pri pasmah, ki imajo kratke gobčke, lahko pojavi inkontinenca, kar pomeni, da jim nekoliko uhaja urin, vendar je to povsem rešljivo z ustrezno terapijo. Pri določenih se lahko pojavi debelost, kar lahko zelo uspešno rešujemo z ustreznim hranjenjem živali.

Sterilizacija psičk je poseg, ki ga vsekakor priporočam in z gotovostjo lahko trdim, da je sterilizirana psička brez nadležne krvavitve in gonitve prekrasna, čuteča in ljubeča prijateljica v tem vse bolj napornem in stresnem vsakodnevnem življenju.

Emil Senčar, dr. vet. med.

Ormož • 10 letnica društva za osteoporozo

Druženje krepi telo in duha

Društvo za osteoporozo Ormož se je ustanovilo na nekoliko nenavaden način. Leta 2002 je imela Marta Peršak obisk Saše Nardin, ki jo je poiskala, da jo nagovori, da v Ormožu ustanovi društvo za osteoporozo. Očitno je obiskala pravo osebo, saj je še isto leto pri Društvu za osteoporozo Radenci začela delovati sekcija za Ormož. Po enem letu pa so ustanovili lastno društvo v Ormožu, v katerega se je že na ustanovitvenem sestanku vključilo 100 članic.

Danes ima društvo nad 200 članic in članov. Še nedolgo nazaj je osteoporoza veljala za bolezen žensk. V zadnjih letih pa se jim v društvu pridružujejo tudi moški, saj po aktualnih podatkih za to boleznijo zboli vsak peti moški. Moški se tega pogosto niti ne zavedajo in so nemalo presenečeni, ko se jim postavi diagnoza osteoporoza. Vedno več pa je pojavov te bolezni tudi med mladimi in celo otroci.

„V začetku delovanja smo vsako leto organizirali ultrazvočne meritve mineralne kostne gostote, ki je prvi pokazatelj odstopanj. Naslednji korak pa so deksa meritve, ki dokončno pokažejo, ali gre za osteoporozo ali ne. Osteoporoza je tiha bolezen, ki ne boli, ne veš, da jo imaš. Pri malem padcu ali udarcu pa se zlomi zapestje, kolk, tudi hrbtenica in šele takrat se ugotovi prisotnost osteoporoze. Naše društvo se ukvarja s preventivo, pa tudi podporo, svetovanjem, pomočjo tistim, ki so že zboleli. Ultrazvočne meritve organiziramo sedaj vsako drugo leto, saj so člani že večinoma pod zdravniškim nadzorom," je povedala predsednica društva Marta Peršak. Meritve so organizirali tudi že pri Sv. Tomažu in v Središču ob Dravi. Letos bodo meritve opravili v eni od krajevnih skupnosti občine Ormož in v Ormožu.

Foto: Viki Ivanuša

Marta Peršak je ponosna, da društvo združuje toliko članic in članov, ki s svojim delom skrbijo, da društvo že 10 let tako uspešno deluje in nudi podporo zbolelim za osteoporozo in preventivno dejavnost.

Osteoporoze ni mogoče pozdraviti, s pravilnim pristopom pa se lahko napredovanje bolezni zaustavi. V društvu dajejo veliko poudarka telesni vadbi, zato imajo vsak torek redno telovadbo pod vodstvom fizioterapevtke. Odziv je odličen, saj imajo oblikovani kar dve skupini. Odlična dejavnost proti osteoporozi je tudi pohodništvo, ki je idealna kombinacija gibanja in zadrževanja na prostem, na soncu. Pri osteoporozi so ključnega pomena tudi pravilna prehrana ter zadosten vnos kalcija in vitamina D. Zato s pomočjo kuharjev večkrat letno organizirajo prikaz priprave zdrave prehrane. Že konec meseca bodo tako kuhali hrano z manj maščob na žlico – zelenjavne juhe, obare ter narastke in zlevanke. V jesenskem času pa bodo pripravili ribje jedi in divjačino.

Desetletnico delovanja so proslavili na občnem zboru, ki se ga je udeležilo okoli 140 članic, številni gostje iz vse Slovenije, pa tudi predsednica zveze društev za osteoporozo Duša Hlade Zore. V programu, ki so si ga zadali, bo kar nekaj predavanj na različne zdravstvene teme. „V teh letih smo imeli že toliko predavanj o osteoporozi, da verjetno znamo zgradbo kosti že na pamet, veliko članov pa nas je kljub bolezni še polno aktivnih, zato smo si na gregorjevo privoščili predavanje Miše Pušenjak o spomladanskem delu na vrtu, s katerim smo veliko pridobili," je povedala predsednica, ki za letos napoveduje tudi teden bivanja v Strunjanu. Vsako leto se ga udeleži okoli 30 članov. Udeležili se bodo tudi dneva zdravja v Podčetrtku, jeseni pa jih čaka sklop zdravstvenih predavanj, izlet na Koroško, dan osteoporoze, martinovanje in predbožični izlet.

Dejavnosti je veliko in o njih se obveščajo z vabili, vsak pa ima tudi kakšno zadolžitev. Precej članov uporablja tudi internet in elektronsko pošto. „Smo velika spoštljiva družina. Zelo sem ponosna na ljudi, ki v društvu, delajo, pomagajo in skrbijo, da stvari tečejo naprej. Spoštujemo se, si pomagamo in se imamo med seboj radi. Skupaj se udeležujemo tudi delavnic in predavanj, ki jih organizirajo drugi prireditelji. Kajti druženje je najpomembnejše, krepi nas telesno in duševno," je zaključila Marta Peršak.

Viki Ivanuša

Duševno zdravje

Priljubljenost v družbi

Alenka je mlada mamica in jo zanima, kaj vpliva na otrokovo priljubljenost med vrstniki, saj bo šel sedaj sin Alen v vrtec in želi, da bi bil priljubljen.

V vseh starostnih obdobjih je priljubljenost med vrstniki povezana s prijaznostjo in odprtostjo. Otroci, ki so torej bolj odprti in pozitivni v svojih interakcijah z vrstniki, bodo tudi bolj priljubljeni. Toda to še ne pomeni, da bo manj prijazen otrok izločen iz skupine, enostavno le ne bo tako priljubljen.

Bistrejši otroci so bolj priljubljeni, in to tako v skupinah z ugodnejšim kot tudi v skupinah z manj ugodnim socialno-kulturnim okoljem.

Najmanjši otroci in edinčki so po navadi bolj priljubljeni kot prvorojenci (ti težijo k anksioznejšemu in odvisnemu vedenju). Pri dečkih so ponavadi bolj priljubljeni večji in močnejši otroci, pri deklicah pa deklice prijetnejšega videza.

Tudi otrokovo ime ne sme biti preveč nenavadno in neobičajno, taki otroci so tudi namreč ponavadi manj priljubljeni.

Upam, da bo Alenka sedaj lažje ugotovila, kako bo najverjetneje priljubljen med vrstniki njen sin Alen.

Mag. Bojan Šinko

Zdravstveni nasvet (3.)

Temeljni postopki oživljanja

Verjetno ga ni odraslega bralca, ki še ni slišal zgodbe, kako je nekdo nenadoma umrl. Nesrečniki v mnogih zgodbah niso le nepoznani ljudje, ampak so tudi znanci, prijatelji in celo sorodniki. Preštevilne zgodbe imajo tragičen konec. S pravilnim ravnanjem okolice bi marsikatera zgodba lahko dobila srečen epilog.

S temeljnimi postopki oživljanja se je večina ljudi nazadnje srečala, ko je pridobivala znanja za vozniški izpit. Ker je to zanje pri mnogih bralcih že precej zbledelo, je prav, da ga osvežimo in posodobimo.

Pristop k nenadno zbolelemu/nezavestnemu človeku je vselej enak. Najprej moramo poskrbeti za **varnost** – prizadetega in nas samih (prekinemo el. krog, pogasimo požar, zavarujemo kraj nezgode ...). Ko presodimo, da je varno, pristopimo k prizadetemu in **preverimo stanje njegove zavesti**. Nežno ga stresemo za ramena ter ga glasno ogovorimo. Če oseba odgovori ali se premakne, se z njo pogovorimo o tem, kaj se je zgodilo, kako se počuti. Po potrebi pokličemo pomoč na 112. Če pa se prizadeti ne odzove, glasno zavpijemo: »Na pomoč!« S tem želimo vzbuditi pozornost okolice, da nam priskoči na pomoč. Prizadetega nato obrnemo na hrbet, razpremo mu zgornji del oblačil (odpnemo jakno) in mu **sprostimo dihalno pot**. To naredimo tako, da položimo dlan naše roke na čelo prizadetega, prste druge roke pa položimo na brado. Z usklajenim gibom obeh rok skušamo zvrniti glavo nazaj (Slika 1). Kadar obstaja sum na poškodbo vratne hrbtenice (padec z višine, prometna nezgoda ...), poskušamo sprostiti dihalno pot s t. i. prilagojenim trojnim manevrom. Ko smo sprostili dihalno pot, imamo 10 sekund časa, da ugotovimo, **ali prizadeti diha**. Pri tem se opiramo na tri čute; **vid** (opazujemo premikanje prsnega koša), **sluh** (poslušamo dihalne šume) in **otip** (na licu čutimo izdihan zrak prizadetega) (Slika 1). Če prizadeti diha normalno, ga namestimo v **položaj za nezavestnega**, pokličemo pomoč na 112 ter do prihoda reševalcev prizadetega nadzorujemo. Če prizadeti ne diha ali ne diha normalno (neredni agonalni dihi), pokličemo pomoč na 112, in če je prizadeti odrasla oseba, čim prej pridobimo avtomatični zunanji defibrilator (AED). Če je slednji predaleč (oddaljen več minut teka), sami ne izgubljamo časa s potjo. Po defibrilator naj gredo osebe, ki smo jih doklicali s kričanjem: »Na pomoč!«, mi pa pričnemo **zunanjo masažo srca**. Ta je za možnost preživetja prizadetega ključna! Pokleknemo ob prizadetega, dlan dominantne roke položimo na spodnjo polovico prsnice, dlan druge roke pa položimo na prvo roko ter prepletemo prste obeh rok. Nagnemo se nad prizadetega in z iztegnjenimi komolci pritiskamo s težo zgornjega dela telesa pravokotno na prsnico, tako da se vda za 5–6 centimetrov. Po stisu pritisk popustimo, vendar rok ne odmaknemo od prsnega koša. Ponovno stisnemo. Izvedemo 30 stisov prsnega koša s frekvenco 100 stisov/minuto. (Slika 2). Nato zvrnemo glavo kot pri začetnem preverjanju dihanja in pričnemo **vpihovati zrak v usta prizadetega** (Slika 3). Naredimo normalen vdih, z našimi usti zaobjamemo usta prizadetega, da dobro tesnijo, s prsti roke, ki je na čelu zamašimo nos in nato enakomerno vpihujemo zrak v prizadetega. S kotičkom očesa opazujemo dviganje prsnega koša. Ko se prsni koš dvigne, prenehamo vpihovanje zraka. Odmaknemo svoja usta, glavo prizadetega še vedno vzdržujemo v zvrnjenem položaju in opazujemo spuščanje prsnega koša. Ponovno vdihnemo ter izvedemo še drugi vpih. Če predihavanje ni možno (poškodba obraza, zaužitje strupa ...) ali v primeru subjektivnih zadržkov je laikom dovoljeno oživljati zgolj z zunanjo masažo srca. Po drugem vpihu ponovno pričnemo masirati srce. Po 30 stisih na prsnico damo ponovno dva vpiha in nato ponovno 30 stisov ter dva vpiha ... To **zaporedje (30:2) ponavljamo brez prekinitev** dokler na pridejo izurjeni reševalci, dokler prizadeti ne prične normalno dihati, dokler povsem ne upešamo ali dokler ni na voljo **avtomatični zunanji defibrilator (AED)**.

AEDji so majhne prenosljive naprave, ki ob določenem tipu srčnega zastoja srcu pošljejo električni sunek in ga s tem znova zaženejo. Nahajajo se na mnogih mestih (Dom upokojencev Ptuj, Terme Ptuj, Mobitel center Ptuj, Mercator hipermarket Ptuj, Lekarna Ptuj ...), a na mnogih od teh lokacij so defibrilatorji dosegljivi le v delovnem času. Če imamo med oživljanjem na voljo AED, ga uporabimo. Ob priloženih slikovnih in glasovnih navodilih je uporaba AED enostavna in varna.

V Sloveniji nenadno srčno smrt vsak dan doživi več kot pet ljudi. Velika večina jih umre še pred prihodom v bolnišnico. Pomemben vzrok za tako veliko umrljivost je v dejstvu, da očividci ne izvajajo (kakovostnega) oživljanja. Raziskave kažejo, da z vsako zamujeno minuto možnost za preživetje pade za 10 %. Ob povprečnih dostopnih časih reševalcev to pomeni, da bo brez naše odločne in pravilne pomoči prizadeti imel le neznatne možnosti za preživetje – zato oživljajmo!

Matej Serdinšek, dr. med.

Viri: Ahčan, U., et al. Prva pomoč: priročnik s praktičnimi primeri. Ljubljana: Rdeči križ Slovenije, 2007.

Vir: http://health.howstuffworks.com/medicine/first-aid/first-aid2.htm

Če ni suma na poškodbo vratne hrbtenice, zvrnimo glavo z obema rokama (sprostitev dihalne poti) in nato s tremi čuti iščimo znake dihanja.

Vir: http://health.howstuffworks.com/medicine/first-aid/first-aid3.htm

Zunanja masaža srca

Vir: http://health.howstuffworks.com/medicine/first-aid/first-aid2.htm

Umetno dihanje

50 let
RADIOPTUJ
89,8 • 98,2 • 104,3
www.radio-tednik.si
TELEFON: 02 771 2261
Zdravniški nasveti z Marijo Slodnjak.
Vsak torek ob 11. uri in ponovitev
v ponedeljek po 19. uri.

Slo glasbene novice

Dan D so na zadnjih dveh razprodanih koncertih v Kinu Šiška na pot pospremili novo ploščo, ki prinaša posnetek zadnjega koncerta turneje **Tiho**, *ki so ga 30. novembra 2012 odigrali v domačem LokalPatriotu. Izjemno navdušenje nad celotnim projektom pa je tudi odraz odlične prodaje albuma Tiho, saj je že v prvem tednu dosegel najboljšo prodajo in tako zasedel* **prvo mesto lestvice Slo Top 30**. *Celoten projekt je očitno šele nekaj mesecev po uradnem zaključku in obeh reprizah z* **Juretom Longyko** *dobil pravo težo. Odzivi, komentarji in kritike so izjemni, posledično pa tudi prodaja albuma, ki ohranja iskreno vzdušje in minimalistično izvedbo, ob kateri bodo obiskovalci kateregakoli koncerta lahko podoživeli takratne občutke. Tisti, ki na koncertu niso bili, pa začutili strast ob poslušanju nečesa novega in drugačnega. Ravno zaradi tega je tudi vedno več glasnih pozivov, da naj Dan D nadaljujejo svoje ustvarjanje 'tiho', čeprav verjamemo, da člani zasedbe že razmišljajo o novih in edinstvenih ustvarjalnih izzivih.*

***

Odštekana zasedba Rock partyzani se predstavlja z novo skladbo Moj ljubi. Medtem ko v Sloveniji potekajo upori in vstaje, nas Rock Partyzani z novo, simpatično in sproščeno skladbo popeljejo v spomladanski čas – čas prebujanja narave, sonca, ljubezni in optimizma. Tokrat v glavni pevski vlogi nastopa karizmatična pevka Anja Baš. Skladba Moj ljubi je posvečena post-apokaliptičnemu obdobju v Sloveniji – letu nič, ko bomo Slovenci ponovno vstali iz blata, se objeli, sedeli v parkih in peli ter igrali na kitare. V naši deželi bodo ponovno vladale ljubezen, sloga, svoboda in vera v boljši jutri. Sovraštvo bo pozabljeno in polni optimizma se bomo skupaj podali v svetlo in varno prihodnost. Ampak ... Vse to je le besedilo pesmi. Realnost pa povsem drugačna.

MZ

Glasbeni kotiček

Rudi Bučar & Istrabend

V začetku februarja je na Ptuju gostoval eden izmed najboljših slovenskih glasbenikov Rudi Bučar. V kultnem Muzikafeju je predstavil svojo najnovejšo ploščo *Rudi Bučar* & Istrabend. Gre za ploščo, na kateri so zbrane Rudijeve avtorske skladbe ter priredbe istrskih ljudskih pesmi.

Za realizacijo tega projekta je Rudi Bučar združil izjemne glasbenike, in sicer harmonikarja Janeza Dovča, tubista Gorana Krmaca, tolkalista Davida Morgana in trobentača Mitjo Bobiča. V goste je povabil tudi odlično istrsko klapo Lungomare iz Umaga. Na plošči je sedem avtorskih skladb in pet ljudskih pesmi, predelanih s sodobnimi aranžmaji, s katerimi Rudi poudarja svoje istrske korenine. Za priredbe istrskih ljudskih pesmi s sodobnimi aranžmaji se je odločil tudi zato, ker si želi, da ljudske pesmi ostanejo žive, da jih predvsem mladi sprejmejo in vzamejo za svoje. Za vizualno podobo nove zgoščenke je tudi tokrat poskrbela izjemna oblikovalska ekipa Procenta. Plošča je bila posneta v studiu M-Media, izšla pa je pri Glasbeni zadrugi Celinka. Glasbena pot Rudija Bučarja sega v osnovnošolsko obdobje, ko je s prijateljem in kasnejšim stalnim sodelavcem Gabrom Radojevičem ustanovil skupino Spirits. Z njo sta izdala glasbeni prvenec Zemljin krik, že kmalu za tem pa je z rokovske poti zavil na neko drugo, intimnejšo.

Pod vplivom kultnega obalnega fotografa in glasbenika, pokojnega Luciana Kleve, je začel spoznavati glasbene odtise časa v rojstni Istri. Opravil je zahteven raziskovalni podvig in posnel ogromno gradiva, ki ga je zbral v prvem samostojnem albumu Kapot. Z njim je slovenski (in mednarodni) javnosti prvič približal istrske ljudske napeve skozi sodoben glasbeni jezik, zato album ni ostal neopažen. Rudijevo etnomuzikološko udejstvovanje na tej točki ni zastalo, z drugim samostojnim albumom, Kambiament, je istrsko glasbeno zapuščino preoblekel s še prepričljivejšim avtorskim zamahom.

Foto: arhiv izvajalca

Rudi Bučar

Svobodnjaški duh ga je s poti, ki je nikdar več ni zares zapustil, tu pa tam zanesel tudi na pop-rock odre. Bil je spremljevalni vokalist slovenske evrovizijske predstavnice Alenke Gotar (2007, Helsinki), se za vozovnico na Evrosong potegoval v duetu z Alyo (2009), se preizkusil na Slovenski popevki (avtor skladbe Samo ti, v izvedbi Anike Horvat, zmagovalna skladba po izboru strokovne žirije, 2009; Naj traja, zmagovalna skladba po izboru strokovne žirije, 2011; Še malo, 2012). Bil je del multimedijskega projekta Sozvočja Slovenije, s katerim je med drugim nastopil tudi v Bruslju ob sklenitvi slovenskega predsedovanja Evropski uniji (2008).

Posebno poglavje v Rudijevem ustvarjalnem opusu pa se je začelo z zasedbo Istrabend, ki je bila ustanovljena leta 2011. V njej sta se ob Rudiju (z)našla dva izjemna glasbenika mlajše generacije, harmonikar in skladatelj Janez Dovč ter tubist Goran Krmac. Sodelovanje je konec leta 2012 rodilo Rudijev tretji samostojni album, že omenjeni *Rudi* & Istrabend.

MZ

Filmski kotiček

Prvo leto po poroki

Vsebina: Natasha in John sta tako srečno zaljubljen par, da se poročita že po sedmih mesecih. Na poroki ena od prijateljic poznavalsko ugotovi, da bo zakon zdržal največ leto dni. Tudi tasta in tašči ju opozarjata, da je zakon eno samo garanje, ki pa se na dolgi rok splača. In res, kmalu po poroki se idila pod skupno streho začne počasi krhati. Razne malenkosti, ki so v obdobju zaljubljenosti sicer simpatične lastnosti, postanejo vir živčnih vojn, frustracij in jeze. Ker je svet velik, seveda oba kmalu spoznata druge osebe, za katere se zdi, da so veliko bolj primerne zanju. V Johnovo življenje se po štirih letih znova vrne njegova nekdanja punca, Natasho pa vztrajno osvaja privlačni Američan, ki je sicer njena poslovna stranka ...

I Give It a Year
Igrajo: **Anna Faris, Rose Byrne, Simon Baker, Rafe Spall, Minnie Driver, Jason Flemyng, Olivia Colman, Joseph Millson, June Smith**
Režija: **Dan Mazer**
Scenarij: **Dan Mazer**
Žanr: **romantična komedija**
Dolžina: **97 minut**
Leto: **2013**
Država: **Velika Britanija**

Filmi, ki se začnejo tam, kjer se holivudske romantične komedije običajno končajo, torej pred oltarjem, so vedno neskončno zanimivejši, ker se ukvarjajo z resničnim življenjem in ne s pravljico o idealizirani ljubezni, ki večno traja zgolj zato, ker se film pravočasno konča na njenem vrhuncu, na poroki. Občutek, da so potem 'vsi živeli srečno do konca svojih dni', je žal res samo to, občutek.

Odskočna deska je torej kot nalašč za kakšno dobro dramo ali bolj inteligentno komedijo. In res, avtorji so se odločili za slednjo. Film je sicer mestoma videti kot oddaljen odmev Seksa v mestu, toda zaradi vsebine, ki omogoča vedno zanimiv in neznansko velik idejni prostor, je težko ustreliti mimo. Čeprav filmu občasno uspe tudi to, je po večini prav prijetno življenjski, zlasti glede moško-ženskih odnosov.

Ljubezenski odnosi imajo v nasprotju s pravljicami omejen rok trajanja in biološko gledano zaljubljenost traja nekje do enega leta le zato, ker je to dovolj časa, da se vmes zgodi kakšen otrok, zaradi katerega 'mora' nato par ostati skupaj oz. otrok jima (običajno) uspešno zapolni vrzel, ki nastane po odhodu zaljubljenosti in pomaga pri izgradnji ljubezni, ki nadomesti zaljubljenost, čeprav včasih tudi to ni dovolj in številni pari gredo narazen, ko otrok doseže starost, kjer ni več biološko in materialno ogrožen. Vendar se film raje ukvarja z nečim bolj zanimivim: kako končati odnos, ki ga nima smisla več nadaljevati. Brez bolečin seveda ne gre, zato par vztraja v svoji moreči zvezi, čeprav protagonistoma že bolj dišijo tuji travniki, ki so seveda vedno bolj zeleni, predvsem zaradi tega, ker lahko nanj znova projiciramo svoje nerealne ljubezenske ideale.

Ravno na tej točki pa se izkaže, da film temelji na enaki holivudski produkciji kot večina ameriških romantičnih filmov. Namesto realističnega pogleda na omejen rok trajanja ljubezenskih odnosov in naporen proces odzaljubljanja film na koncu preklopi v nasprotje in pove, da večna ljubezen vseeno obstaja, zato je zaključek povsem šablonski: vsi živijo srečno do konca svojih dni. S tem film pade na nos in potone nazaj v sivino žanrske povprečnosti.

Matej Frece

DESETICA 10

Lestvica slovenske zabavne glasbe

Poslušate jo lahko vsak torek od 20. do 22. ure na Radiu Ptuj.

10. EVIL EVE – PREPOZNO
9. TINKARA KOVAČ – RASTEMO
8. PANDA – PREMAKNI SE K MENI
7. ALEX VOLASKO – NAJIN TRENUTEK
6. NATALIJA VERBOTEN – ŽIVLJENJE GRE NAPREJ
5. NUDE – DAN LJUBEZNI
4. MI2 – ŠE EN DAN
3. DEJAN DINEC & SLAVKO IVANČIČ – LUČI UMAZANEGA MESTA
2. REBEKA DREMELJ – FANTJE IZPOD TRIGLAVA
1. ALYA – ZLAŽI SE MI

Glasujem za pesem: _____

Moj predlog za Desetico: _____

Ime in priimek: _____

Tel: _____

Davčna: _____

Glasovnico pošljite na naslov:
Radio Ptuj, Raičeva 6, 2250 Ptuj.

Zvezdni pozdrav! Tadej Šink, horarni astrolog

OVEN (21. 3. – 20. 4.)

Blesteli boste na delovnem mestu in pridobili boste paleto ugodnih rezultatov. Vajeti usode boste pogumno vzeli v svoje roke in naredili neko analizo. Skozi to boste ugotovili, kdo vašo pomoč potrebuje in kdo ne. V ljubezni se vam bodo odprle novosti in novi pogledi.

BIK (21. 4. – 20. 5.)

Doma boste nekoliko bolj nemirni in nepotrpežljivi. Sprostila in motivirala vas bo glasba. S svojim znanjem boste radi pomagali drugim. Razpotja usode prinašajo ugodnosti v ljubezni in pri umetnosti. Sprostili se boste s pomočjo narave. Slednja bo vaša učiteljica in zaupnica. Srečen dan: nedelja.

DVOJČKA (21. 5. – 20. 6.)

Komunikacija prinaša neko dobro povezavo in srečne razplete. Ravno pogovori vas bodo razbremenili. Naredili boste tudi službeno analizo in znali reči bobu bob. Žarki ugodnosti vas bodo obsijali v ljubezni. Romantična doživetja pričarajo čarobnost in povečano harmonijo.

RAK (21. 6. – 22. 7.)

Pomladno hrepenenje bo božalo vašo dušo. Pridobili boste novo moč in energijo. Pomembno bo, da boste naredili prerez in se odločili za spremembe. Pričakovati je novosti tako v službi kot v ljubezni. Notranje boste občutljivi in pozitivno bo, da se boste ravnali po intuiciji.

LEV (23. 7. – 22. 8.)

Povečana občutljivost bo plus. Dogodke boste morali analizirati in se odločati postopoma. Kreativni navdih bo dobra popotnica za naprej. Odvijala se bo določena dinamika in povečana drznost na delovnem mestu. Ugodno obdobje za učenje in za pridobivanje novega znanja.

DEVICA (23. 8. – 22. 9.)

Pred vami je teden, ko se boste morali zelo potruditi, da boste pridobili pozitivne rezultate. Seveda bo čas namenjen tudi odrekanju in iskanju alternativnih rešitev. Telesu boste morali v naravni obliki dovajati dovolj vitaminov in mineralov. Pričakovati je, da boste cveteli v ljubezni.

SESTAVIL EDI KLASINC	PRAVOSLAVNI ŽUPNIK	OKUSNA MORSKA RIBA, LOVRATA	SODNI SLUGA	TOP	KANADSKA PEVKA MORISETTE
SORTA STARIH JABOLK					
POVRŠINA, OBMOČJE					
KRAJ PRI SEVNICI OB SAVI					
ART KINO V IZOLI / IVAN NAPOTNIK					

Štajerski TEDNIK	KRAMLJANJE, POMENEK	VZPETINA SREDI RAVNINE	OPILKI, PILJEVINA	ŽELEZOV OKSID	PUŠKA (ŠALJIVO) / AKO									TROPINSKO VINO, ŽONTA	ELI LIKAR	MRZLOKRVNA VODNA ŽIVAL	NAŠ SLIKAR ŠUBIC	JAŠKOVNI JAREM	OBOLELOSTR Z RAKOM
PREBIVALEC KOPRA								NASELJE PRI ŠENTJERNEJU	POKROVKA	KRANJ	2. JEZERO NA SVETU / SOBNA LONČNICA								
NAJVEČJE SLAVONSKO MESTO							LIČINKA DVOKRILCEV / ČLOVEKOVA NARAVA					RUSKA ŽGANA PIJAČA / LJUBITELJ ŠPORTA							
IZVIRSKA VODA					NEMŠKI SLIKAR / ORODJE ZA VESLANJE										PISATELJ (FRANCE) / DEŠČICA S KOLEŠČKI				
NAŠA PEVKA PRODNIK				ORJAŠKI KUŠČAR / ZNAMK ZA MNOŽENJE						ANTIČNI VRČ Z DVEMA ROČAJEMA							IVO ANDRIĆ / MLEČNA ŽLEZA		
NASELJE V ZASAVJU						DOMAČE SUKNO / ZVOČNI ZAPIS				FOTOGRAF (TOMAŽ) / PETJE, PESEM						KONOP / NAKUPOVALNI CENTER V BTC			
OILIRSKO GIBANJE									5 / SILVO KARO				ČLOVEK BELIČNIK / DRAGA AHAČIČ						
JECLAČI, HLIPAVEC							VSEJEDA ŽIVAL, VSEJEDEC							KISLO KVAŠEN KRUH					
TOPILO ZA LAKE							POŠKODBA							MOČNO, KRATKOTRAJNO ČUSTVO					

UGANKARSKI SLOVARČEK: LAUKO = slovenski fotograf (Tomaž, 1958-), ODEON = art kino v Izoli, PAROH = pravoslavni župnik, PILANICE = opilki, piljevina, RADNA = kraj pri Sevnici ob Savi, SUPERIOR = drugo največje jezero na svetu, UNVERZAGT = nemški slikar in kipar (Karl, 1915-2007), ŽRKA = ličinka dvokrilcev, ŽVABOVO = naselje pri Šentjerneju.

REŠITEV TE KRIŽANKE. Vodoravno: popka, areal, Radna, Odeon, pihalnik, Koprčan, Superior, Osijek, žrka, naliivka, zala, Unverzagt, Bevk, Ema, varan, amfora, IA, Renke, aba, Lauko, vrv, iiirstvo, pet, albino, jecalo, vsejed, komis, aceton, okvara, afekt.

RADIOPTUJ 89,8•98,2•104,3

SOBOTA, 23. marec:

5.00 SOBOTNO JUTRO: 5.15 Na današnji dan. 5.30 NOVICE (še ob 6.30, 7.30, 8.30, 10.30, 11.30, 13.30, 14.30, 15.30, 17.30 in 19.00). 6.15 Kmetijski nasvet (ponovitev). 6.45 HOROSKOP. 7.45 ROJSTNI DNEVI. 8.00 Odprti telefon. 8.45. Sobotni športni napovednik. 9.00 Oddaja za male in velike. 10.00 OBVESTILA (še 11.00, 13.00, 15.00, 17.00, 18.00 in 19.05). 10.15 Mali oglasi (še 10.45, 17.15 in 17.45). 11.05 Kuharski nasveti (ponovitev).12.00 SREDI DNEVA: Pogovor ob kavi (Tjaša Mrgole Jukič). 13.10 Šport. 13.45 Po študentsko (Aleks Horvat). 14.00 SOBOTNO POPOLDNE NA RADIU PTUJ in ČESTITKE POSLUŠALCEV. 20.00 Sobotni večer na Radiu Ptuj. 24.00 SKUPNI NOČNI PROGRAM. (Radio Univox).

NEDELJA, 24. marec:

5.00 NEDELJSKO JUTRO: 5.15. Na današnji dan. 5.30 NOVICE (še ob 6.30, 7.30, 8.30, 11.30, 15.30 in 19.00).6.00 OBVESTILA (še 7.00, 9.00, 11.00, 15.40 in 19.05). 6.45 HOROSKOP. 7.45 ROJSTNI DNEVI. 8.00 Odprti telefon. 8.40 Svetloba duha. 9.10 Mali oglasi (še 9.50). 9.15 Kuharski nasveti z Vladom Pignarjem. 10.00 Vrtičkarije (ponovitev). 11.40 Kmetijska oddaja (Marija Slodnjak). 12.00 Opoldan na radiu Ptuj: Te domače viže (Natalija Škrlec), 12.30 Komentar tedna (pon.). Z zimzelenimi melodijami v nedeljski popoldan. 13.00 NEDELJSKO POPOLDNE NA RADIU PTUJ: Čestitke poslušalcev. 18.00 Pregled tedna (ponovitev). 19.00 Lestvica Naj 11. 20.00 do 24.00 ure GLASBENE ŽELJE s Tonetom Topolovcem. 24.00 SKUPNI NOČNI PROGRAM. (Radio Univox).

PONEDELJEK, 25. marec:

5.00 ŠTAJERSKA BUDILKA. 5.15 Na današnji dan. 5.30 NOVICE (še ob 6.30, 7.30, 8.30, 10.30, 13.30, 14.30, 15.30, 19.00 in 22.00). 6.45 HOROSKOP. 7.10 S poslancem Državnega zbora RS. 7.45 ROJSTNI DNEVI. 08.00. Varnost na Ptuju. 9.00 Odmevi iz športa Janko Bezjak). 9.50 NAPOVED PROGRAMA. 10.00 Obvestila (še 11.00, 13.00, 15.00, 17.00, 18.00 in 19.05). 10.15 Mali oglasi (še 10.45, 17.15 in 17.45). 11.05 GOSPODARSKI IZZIV (Mojca Zemljarič). 11.30 POROČILA. 12.00 SREDI DNEVA: 12.40 Napovednik tedenskih dogodkov. 13.10 Šport. 13.45 Aktualno v Podravju. 14.15 Melodija dneva. 14.40 Povejte svoje mnenje. 15.10 Utrip Podravja. 16.30 Mala štajerska kronika. 17.30 POROČILA. 18.00 ODDAJA O KULTURI (Majda Fridl). 19.10 Z glasbo v ponedeljkov večer. 19.50 Z naših odrov (Davorin Jukič)20.00 VEČERNI PROGRAM: Gospodarski izziv (ponovitev).21.00 Lestvica Naj 11. 24.00 SKUPNI NOČNI PROGRAM (Radio Univox).

TOREK, 26. marec:

5.00 ŠTAJERSKA BUDILKA. 5.15. NA DANAŠNJI DAN. 5.30 NOVICE (še ob 6.30, 7.30, 8.30, 10.30, 13.30, 14.30, 15.30, 19.00 in 22.00. 6.45 Kakšen dan se nam obeta. 7.45 ROJSTNI DNEVI. 08.00 Varnost na Ptuju. 10.00 Obvestila (še 11.00, 13.00, 15.00, 17.00, 18.00 in 19.05). 10.15 Mali oglasi (še 10.45, 17.15 in 17.45). 11.00 ZDRAVNIŠKI NASVETI (Marija Slodnjak).11.30 POROČILA. 12.00 SREDI DNEVA. 13.10 Šport. 13.45 Aktualno v Podravju. 14.15 Melodija dneva. 14.40 Povejte svoje mnenje. 15.10 Utrip Podravja. 17.30 POROČILA. 18.00 Sredi življenja. 19.10 Z glasbo v torkov večer. 19.50 Z naših odrov (Davorin Jukič) 20.00 Oddaja o slovenski zabavni glasbi (z Elo). 22.10 Glasba za lahko noč. 24.00 SKUPNI NOČNI PROGRAM (Radio Celje).

SREDA, 27. marec:

5.00 ŠTAJERSKA BUDILKA, do 9.00. 5.15 NA DANAŠNJI DAN. 5.30 NOVICE (še ob 6.30, 7.30, 8.30, 10.30, 13.30, 14.30, 15.30, 19.00 in 22.00). 6.45 Horoskop. 7.45 ROJSTNI DNEVI. 8.00 Varnost na Ptuju. 09.00 Pomagajmo si. 10.00 Obvestila (še 11.00, 13.00, 15.00, 17.00, 18.00 in 19.05). 10.15 Mali oglasi (še 10.45, 17.15 in 17.45). 11.30 POROČILA. 12.00. Sredi dneva: Slovenija in Evropska unija. 13.10 Šport. 13.45 Aktualno v Podravju. 14.15 Melodija dneva. 14.40 Povejte svoje mnenje. 15.10 Utrip Podravja. 17.30 POROČILA. 18.00 Vrtičkarije z Mišo Pušenjak in Karolino Putarek. 19.10 Z glasbo v sredin večer 19.50 Z naših odrov (Davorin Jukič)20.00 Večer na Radiu Ptuj: Modne čvekarije (ponovitev) in Pogovor ob kavi (ponovitev). 24.00 SKUPNI NOČNI PROGRAM (Radio Celje).

ČETRTEK, 28. marec:

5.00 ŠTAJERSKA BUDILKA, do 9.00. 5.15 Na današnji dan. 5.30 NOVICE (še ob 6.30, 7.30, 8.30, 10.30, 13.30, 14.30, 15.30, 19.00 in 22.00). 6.45 Horoskop. 7.10. Gost Štajerske budilke. 7.45 ROJSTNI DNEVI. 8.00 Varnost na Ptuju. 10.00 Obvestila (še 11.00, 13.00, 15.00, 17.00, 18.00 in 19.05). 10.15 Mali oglasi (še ob 10.45, 17.15 in 17.45). 11.00 Modne čvekarije z Barbaro Cenčič Krajnc. 11.30 POROČILA. 12.00. Sredi dneva. 12.15 Komentar tedna. 13.10 ŠPORT. 13.45 Aktualno v Podravju. 14.15 Melodija dneva. 14.40 Povejte svoje mnenje. 17.30 POROČILA. 18.00 Vroča linija Radia Ptuj. 19.10 Z glasbo v četrtkov večer: Te domače viže (ponovitev) 19.50 Z naših odrov (Davorin Jukič). 20.00 ORFEJČEK. 24.00 Skupni nočni program (Radio Celje).

PETEK, 29. marec:

5.00 JUTRANJI PROGRAM do 9.00. 5.15. Na današnji dan. 5.30 NOVICE (še ob 6.30, 7.30, 8.30, 10.30, 11.30, 13.30, 14.30, 15.30, 16.30, 19.00 in 22.00). 6.45 Horoskop. 7.45 ROJSTNI DNEVI. 8.00 Odprti telefon. 9.15. Kmetijski nasvet. 9.40 Astročvek (s Tadejem Šinkom). 10.00 Obvestila (še 11.00, 13.00, 15.00, 17.00, 18.00 in 19.05). 10.15 Mali oglasi (še ob 10.45, 17.15 in 17.45). 11.05 Minute za rekreacijo. 12.00 Sredi dneva: Napovednik kulturnih in drugih prireditev. 13.10 Šport. 13.45 Aktualno v Podravju. 14.15 Melodija tedna. 18.00 PREGLED TEDNA. 19.10 Z glasbo v petkov večer. 19.50 Z naših odrov (Davorin Jukič)20.00 Z glasbo do srca (Marjan Nahberger). 24.00 SKUPNI NOČNI PROGRAM. (Radio Velenje).

Oddaja Sredi življenja z Marijo Slodnjak. Ta torek med 18. in 19. uro.

TEHTNICA (23. 9. – 23. 10.)

Pogumno boste stopali naprej po svoji poti. Imeli boste upanje in zaupali v pravičnost usode. Službene obveznosti bodo daleč v ospredju. Postavili jih boste na prvo mesto in tako tudi uspehi ne bodo izostali. Ključno vlogo bodo imeli tudi prijatelji in izmenjava mnenj. Potruditi se boste morali v ljubezni.

ŠKORPIJON (24. 10. – 22. 11.)

Sledili boste svoji resnici in pravici. Tako najdete notranjo moč in odgovornost. Zadeve bodo šle v vašo korist. Našli boste tudi srečo in sledili svojim sanjam. Jasno in glasno boste znali povedati svoje mnenje. Intuicija bo tista odlika, ki vam bo prišla prav na morebitnih razpotjih.

STRELEC (23. 11. – 21. 12.)

Ugodne povezave bo razbrati v pogledu tujine. S svojim znanjem boste radi pomagali drugim. Optimistično gledanje na svet okoli sebe vam bo dal krila in povečano moč zaupanja. Skozi to boste obveznostim in nalogam v celoti kos. Ljubezenska sreča bo namenjena tako vezanim kot samskim.

KOZOROG (22. 12. – 20. 1.)

Privlačile vas bodo določene skrivnosti in nauki o duhovnosti. Na lastni koži se boste prepričali, da resnica sega preko tistega, kar lahko vidite in občutite. Spremljala vas bosta tudi sreča in mir. V ljubezni bo pestro in zanimivo – privlačila vas bo nova energija in tako boste vedno nasmejani.

VODNAR (21. 1. – 18. 2.)

V vaše življenje bodo prihajali ljudje, ki vas lahko osrečijo in napolnijo z energijo. Na drugi strani vam bodo ogledalo. Daleč v ospredju bo trma – ki vam bo koristila na delovnem mestu in negativno vplivala na vaše čustveno življenje. Sprostili in z energijo napolnili vas bodo narava in sprehodi.

RIBI (19. 2. – 20. 3.)

Reka življenja bo nekoliko valovita. Toda ravno valovi prinašajo spremembe in novosti. Novim situacijam se boste znali prilagoditi in iskali boste tudi svojo resnico. Močno izpostavljeno področje bodo finance. Čas bo namenjen tudi temu, da se boste odpravili po nakupih.

Iščete svoj stil

Marija v veselih pomladnih tonih

Marija Belšak, upravna tehnica, zaposlena v ptujski bolnišnici, je stara 50 let, doma v Popovcih (Ptujska Gora), mama treh otrok, 18-letnih dvojčkov (sina in hčerke) in 26-letnega sina. V prostem času se ukvarja z ročnimi deli, rada kolesari, poleti je njen največji užitek urejanje vrta. Je tudi aktivna članica FD Dolena. Za sodelovanje v akciji Iščete svoj stil se ni prijavila sama, ampak jo je prijavila hčerka, sama pa je podpisala, je povedala.

Gospa Marija ima suho in občutljivo kožo, ki zahteva veliko skrbne nege. V kozmetičnem salonu **Neda** so ji po površinskem čiščenju in pilingu svetovali skrbno nego tudi doma z uporabo čistilnega mleka, losjona in ustrezne kreme, ki bo njeno kožo ščitila pred mrazom in soncem.

V Frizerskem salonu Stanka Jožice Pepelnik, s. p., je za Marijino novo pričesko poskrbela nosilka dejavnosti. Temne konice je osvetlila s prameni, nato pa lase v celoti pobarvala v svetlejšem tonu. Ostrigla pa jih je v krajšo praktično pričesko, na koncu pa oblikovala s sušilnikom in krtačo, pri tem pa uporabila Wella produkte.

Vizažistka **Minka Feguš** je kot podlago pri make upu uporabila puder 3v1, ki dobro prekrije kožo in izenači ten kože. Veke je poudarila s kožnimi toni v prelivanju z rožnatimi toni in s črnim črtalom obrobila spodnje in zgornje dele vek ter vse skupaj rahlo zabrisala navzven. V oranžnem tonu je poudarila ličnice, ustnice pa obrobila z rdečim svinčnikom in jih nato še poudarila z glosom, da so polno zasijale.

KOLEKTIV SALONA
STANKA
MOŠKO IN ŽENSKO FRIZERSTVO
Slomškova 22
10 % popust v marcu
KUPON

»Gospo Marijo sem se odločila odeti v oblačila pomladne kolekcije iz trgovine Modiana, saj je že čas, da posije sonce in zaživijo barve. Glede na to, da naša današnja udeleženka akcije Iščete svoj stil nima nobenih težav s svojo postavo, bi lahko izbirala oblačila po mili volji. Posvetila sem se predvsem barvni paleti oblačil. Izbrala sem ozko krojeno bombažno obleko rožnatega vzorca in mešanja barv, od rdeče, oranžne do bež in še kakšna bi se našla. K temu sem izbrala še lanen suknjič v bež barvi. Oblekica je, kot že omenjeno, ozko krojena s kratkimi rokavi in dodanim zelo tankim pasom v rjavi barvi. Suknjič je prav tako klasičnega kroja, vendar ima nekaj detajlov v našitih žepih in šivih in je iz zelo funkcionalnega materiala, rahlo zmečkane tkanine, kar pomeni, da ga ni treba likati. V Alpino sem šla iskat čevlje v upanju, da bom našla nekaj v rjavi barvi, da bi le-to lahko kombinirala k pasu na obleki. Našla sem odgovarjajočo rjavo usnjeno torbico, pri čevljih pa ravno nisem imela sreče. Kljub temu sem izbrala rjave čevlje z nizko peto, ki pa bi bili več kot dobrodošli v prihajajočih aprilskih deževnih dneh. Kot dodatek sem izbrala še večji rdeč unikatni prstan Andreje Reberc Ribarič. Tako, gospa Marija lahko začne uživati in preko pomladnih barv mogoče začuti tudi pomladansko sonce, enako pa tudi vsi mi, ki jo bomo videli na strani Štajerskega tednika,« je o stilski preobrazbi gospe Marije povedala stilistka **Sanja Veličković**.

Foto: Črtomir Goznik

Gospa Marija prej ...

Foto: Črtomir Goznik

... in pozneje

V kozmetičnem studiu Olimpic si je gospa Marija izbrala masažo hrbta. Beseda masaža (mas je grški in arabski koren, ki pomeni gladiti, gnesti, stiskati) označuje ročno obdelavo kože in mehkih tkiv telesa. Masaža vpliva na izboljšanje krvnega in limfnega obtoka, kožo ogreje, da je bolj vitalna, boljša sklepno gibljivost, izboljša psihično počutje. V salonu lahko izbirate med masažo celega telesa, lahko pa tudi del telesa – hrbet ali noge. Masažna sredstva se uporabijo glede na počutje in pričakovanja stranke, tako se lahko izberejo med osvežujočimi ali sproščujočimi negovalnimi olji, je o blagodejnih učinkih ročne masaže povedala kozmetičarka **Silva Čuš**.

MG

Foto: Črtomir Goznik

Gospa Marija v pomladni kolekciji iz trgovine Modiana

Lovrenc na Dr. polju • 12. ocenjevanje podeželskih dobrot

Vzorcev manj, kakovost pa boljša

V organizaciji Turističnega društva občine Kidričevo so minuli konec tedna v Lovrencu pripravili že 12. ocenjevanje podeželskih dobrot. Čeprav je bil odziv nekoliko manjši od minulih let, so ocenili 25 vzorcev brajdešnice ter 23 vzorcev suhomesnih proizvodov, kruha in bučnega olja ter ugotovili, da je kakovost boljša.

Kot je na sklepni slovesnosti ob razglasitvi rezultatov pojasnil **Davorin Urih**, predsednik TD občine Kidričevo, so vzorce mesnih izdelkov, brajdovščine, kruha, pletenic, potic, keksov ter domačega bučnega olja sprejemali v soboto, 17. marca, ocenjevanje pa so tričlanske strokovne komisije opravile naslednji dan v dvorani v Lovrencu na Dravskem polju, kjer je bila popoldne tudi zaključna slovesnost. Da bi bilo treba k sodelovanju pritegniti večje število občanov, ker je to koristno za vse, je menil tudi podžupan občine Kidričevo **Milan Strmšek,** ki je v pozdravnem nagovoru poudaril, kako vsi ugotavljamo, da so doma pridelani hrana in domači izdelki vedno bolj cenjeni. Zato je pomembno, da z ocenjevanji kakovosti domačih izdelkov in dobrot to spodbujamo, obenem pa zagotavljamo čim boljšo kakovost in seveda neoporečnost.

V kategoriji brajdovščina so letos prejeli v ocenjevanje 25 vzorcev, od tega sedem vzorcev gemaja in 18 vzorcev kvintona. Ocenjevala jih je komisija v sestavi Bojan Lubaj, Edi Hojnik in Boris Urbančič, ki je poudaril, da so pričakovali večji odziv, saj je bila lani dobra letina. Uugotovili so, da so bili v glavnem vsi vzorci dobri, vendar so pri nekaterih ugotovili napake. Ocenjevali so po metodi izločanja med dvema vzorcema in sklenili, da sta najboljši gemaj pridelala Alojz Krajnc iz Gorišnice 56 c in Branko Sitar iz Kungote 158, najboljši kvinton pa sta donegovala Janko Vidovič iz Kungote 84 in Oton Velunšek z Zadružnega trga na Ptuju.

V kategoriji suhomesnih izdelkov je prispelo 12 vzorcev, od tega pet suhih salam, en vzorec mesa iz zaseke, en vzorec sušene slanine, štirje vzorci poltrajnih klobas ter posamezni vzorci pečene slanine in divjačinske salame. Vzorce je ocenjevala strokovna komisija, v kateri so bili Peter Pribožič, Bojan Grušovnik in Stanko Cartl. Slednji je ugotovil, da se je recesija očitno odrazila tudi na letošnjem ocenjevanju, saj so lani in v minulih letih prejeli v ocenjevanje vsaj enkrat več vzorcev suhomesnih proizvodov. Vsi letošnji so bili dobri, med najpogostejšimi napakami pa so ugotovili preveliko zasušenost izdelkov, luknjičavost, preveč dimljene in presoljene izdelke, nekateri so bili neenakomerne barve, nekateri pa so imeli celo okus po žarkem. Priznanja za najbolje ocenjen izdelek je med kmetijami z dopolnilno dejavnostjo prejel Peter Čelofiga iz Spodnjih Jablan 41 za pečeno slanino, šunkarico, suho slanino ter meso iz tunke, medtem ko je kmetija Fric iz Župečje vasi 57 prejela nagrado za najboljšo tirolsko salamo. Med ostalimi proizvajalci je prejel priznanje Anton Bauman iz Dragonje vasi 27 za najboljšo poltrajno salamo in suho salamo.

Vzorce kruha, keksov in bučnega olja je ocenjevala komisija v sestavi Franci Levstik, Marija Horvat in Marija Predikaka, ki je ugotovila, da so prejeli v ocenjevanje le pet vzorcev bučnega olja verjetno zato, ker je bilo lani zaradi suše precej manj buč in posledično tudi bučnic. Najbolje ocenjen vzorec bučnega olja je prinesel Zvonko Mesarič iz Starošinc 36. Med krušnimi izdelki pa so prejeli v ocenjevanje sedem vzorcev domačega kruha in štiri vzorce keksov. Med vzorci kruha je bil najbolje ocenjen mlečni kruh z rozinami, ki ga je spekla Irena Zajc iz Apač 126, mešani domači kruh, ki ga je spekla Anka Časek iz Apač 9, in domači kruh s semeni, ki so ga spekli na Kmetiji Žitnik v Starošincah 40 a. Omenjena kmetija je spekla tudi najboljše kekse z bučnicami, dobro pa so bili ocenjeni tudi njihovi keksi iz pirine moke.

Med novostmi letošnjega ocenjevanja podeželskih dobrot je odločitev organizatorjev, da bodo vsako leto predstavili eno od kmetij v občini Kidričevo, ki se ukvarja z dopolnilno dejavnostjo. Letos se je predstavila kmetija Fric - Pišek iz Župečje vasi, ki se ukvarja s prašičerejo in predelavo suhomesnih izdelkov. Njihove okusne domače specialitete poznajo tudi na ljubljanski tržnici, poleg domačih klobas in salam ljudje radi posegajo po domačem mesu iz tunke, posebnost pa je njihov domači pršut.

V glasbenem delu prireditve so med posameznimi razglasitvami nastopili domači pevci Fantje treh vasi iz Kulturnega društva Lovrenc, trio Frajtonarji iz Kungote, ki prav tako delujejo pod okriljem Kulturnega društva Lovrenc, ter skupina ljudskih pevk Društva upokojencev Lenart. Pohvaliti velja tudi prijetno okrasitev dvorane v stilu bližnjih velikonočnih praznikov, za kar so poskrbele članice katoliškega kulturnega društva Zvezdni dol iz Kidričevega.

M. Ozmec

Foto: M. Ozmec

Najboljši kvinton sta pridelala (z leve) Janko Vidovič in Oton Velunšek, najboljši gemaj pa Alojz Krajnc in Branko Sitar.

Foto: M. Ozmec

Med suhomesnimi izdelki je kar štiri priznanja za najboljše izdelke prejela kmetija Čelofiga (levo) ter Anton Bauman in mlada predstavnica kmetije Fric.

Foto: M. Ozmec

Najboljše bučno olje je pridelal Zvonko Mesarič (levo), najboljši kruh in krušne izdelke pa Mihael Žitnik in Anka Časek iz Apač.

Ormož • Na Gimnaziji Ormož Evropa v šoli

Sodelovanje med šolami

Učenci OŠ Gorišnica, dijaki Gimnazije Ptuj in Gimnazije Ormož so sodelovali v okviru povezovalnega natečaja Evropa v šoli. Skupaj so ustvarjali na temo Kot evropski državljan pravice in priložnosti imam – kako dobro jih poznam?. V tem tednu so na vseh treh šolah pripravili predstavitve svojega dela.

Natečaj Evropa v šoli je bil letos prvič zasnovan kot povezovalni projekt več šol. V preteklih letih so lahko v projektu Evropa v šoli sodelovali dijaki le kot posamezniki s svojimi likovnimi in literarnimi izdelki ali pa z raziskovalnimi nalogami. Prav ta možnost povezovanja in sodelovanja med šolami jih je poleg zanimive teme najbolj pritegnila k sodelovanju.

„Dijaki so se s pomočjo spleta in v pogovorih poskušali čim bolje seznaniti z delovanjem Evropske unije ter pravicami, ki jih kot evropski državljani imajo. Imeli so možnost, da izberejo eno izmed teh pravic, da bi jo podrobneje spoznali. Skupaj smo se odločili za pravico do potovanja. Dijaki namreč radi in veliko potujejo, ta pravica jim je blizu. Pogovarjali smo se o tem, na kaj vse je treba pomisliti pred potovanjem, na kaj je treba biti pozoren med potovanjem ter na kakšne težave lahko na potovanju naletimo. Dijaki so v okviru pouka in izven njega sodelovali z različnimi aktivnostmi. Izdelovali so različne predmete, ustvarjali literarne in likovne izdelke, fotografije, križanke, kolaže," je dejavnosti opisala Renata Bezjak, ki je bila ena od koordinatoric dejavnosti na Gimnaziji Ormož.

V dejavnosti so želeli vključiti čim več učencev in dijakov. Zato so sodelovanje ponudili vsem, odzivali pa so se različno. Pri dejavnostih, ki so potekale v sklopu pouka, so morali sodelovati vsi, izven pouka pa so bili posamezni dijaki vpeti bolj, drugi pa manj. Najbolj delovni so sodelovali tudi na zabavni in poučni končni predstavitvi. Povezovalni natečaj Evropa v šoli ni tekmovalne narave, organizatorji pa bodo ob koncu vseeno izbrali skupino šol, ki bo dobila naziv najbolj inovativne skupine šol.

Viki Ivanuša

Foto: Viki Ivanuša

Učenci in dijaki so v zaključni predstavitvi z literarnimi, likovnimi in fotografskimi izdelki ter s plakati predstavili različna evropska mesta.

RADIOPTUJ
89,8 • 98,2 • 104,3
Otroška oddaja ZA MALE IN VELIKE
vsako soboto med 9.00 in 10.00 na Radiu Ptuj.
Otroci, vaše pesmice, risbice ter predloge pošljite na naslov Radio Tednik Ptuj, d.o.o., Raičeva ulica 6, 2250 Ptuj s pripisom Za male in velike ali jih pošljite po mailu otroska@radio-tednik.si.

Ptuj • Rezultat fotografskega natečaja

Prebudili mistično v sebi

V sklopu natečaja, ki je potekal pod geslom Prebudi mistično v sebi, je nastalo veliko dobrih fotografij. Izbor najboljših del sedmih avtorjev so v petek postavili v prostorih Centra interesnih dejavnosti (CID) Ptuj in tako nas še enkrat spomnili na čaroben pustni čas.

Mladi fotografi, stari od 18 do 30 let, so na fotografskem natečaju Prebudi mistično v sebi skozi objektiv poskušali ujeti dogajanje na 53. Kurentovanju. Obiskovali so številne delavnice in osrednje dogodke, poskušali delček dogajanja ujeti v objektiv ter ga na ta način ovekovečiti. Najboljša dela sedmih fotografov, ki jih je izbrala strokovna žirija v sestavi Stojan Kerbler, Suzana Lovrenko in Špela Težak, so minuli petek razstavili v prostorih ptujskega CID. Organizatorja natečaja sta bila Razvojni center Ptuj in Javne službe Ptuj, d. o. o., fotografije za razstavo pa so letos prispevali: Alja Antić, Anže Ivanuša, Daniel Gašparič, Kristjan Gajšek, Marina Orlič in Saša Urih. Vsi našteti mladi fotografi imeli so v sklopu FotoFesta enkratno priložnost učiti se od priznanega mojstra fotografije Stojana Kerberja, ki jim je predajal svoje znanje in jih spodbujal k izboljšavam in čim pogostejšemu fotografiranju. Ravno pomen izkušenj je Kerbler izpostavil tudi na odprtju razstave, ko je dejal, da so bili avtorji pri deljenju „mističnega v sebi" z gledalci uspešni, a da dobra fotografija zahteva veliko vaje in pogosto fotografiranje. Ob tem je Kerbler še dejal, da je pomembno, da vsak avtor najde svoj izraz, kar je za fotografa še posebej pomembno. „Nobena šola ne pomaga, če nimaš izkušenj," je bila ena izmed Kerblerjevih pomenljivih misli. Kot je pojasnil, je komisija pregledala 24 fotografij, velik del teh pa je ujel pomen pusta in kurentovanja kot tudi veselo vzdušje, ki vlada v tem času v našem mestu.

Foto: DK

Fotografsko razstavo je sooblikovalo sedem avtorjev.

Razstavo je odprl ptujski župan Štefan Čelan, ki je izrazil upanje, da bodo fotografi svoja dela še naprej nadgrajevali, saj je prepričan, da je fotografija ena pomembnih oblik ustvarjanja predstave in ohranjanja naše kulturne dediščine.

Razstava bo na ogled do 11. aprila.

Dženana Kmetec

Perutnina Ptuj
Nova prodajalna na Rogoznici!
Za vas jo odpiramo
v torek, 26. marca 2013,
na naslovu Cesta 8. avgusta 8c.
Na dan otvoritve
vas bomo nagradili
z 10% popustom
na celoten nakup.
NARAVNO FIT | www.perutnina.com

AVTOMOBILI P.R. & AVTO FILIPIČ
Industrijska 9, MARIBOR
02 2283020, 031 658 679

- NOVA VOZILA FORD
- POOBLAŠČENI SERVIS VOZIL FORD
- KREDITI NA POLOŽNICE BREZ POLOGA
- ODKUP VOZIL & ODPLAČILO LEASINGOV & MENJAVE

Posredujemo za več kreditodajalcev.

ZNAMKA	LETNIK	CENA €	OPR.	BARVA
BMW M3 SMG COUPE AVTOMATIC	2002/2003	17.990,00	USNJE, POTRJ. SERV. KNJIGA	ZLATA KOV.
CITROEN C1 1.0 SX, 3 VRATA	2011	6.990,00	TOV.GARANCIJA DO 12/2013	BELA
CITROEN C4 1.6 16V, 3 VRATA, SLO	2006	5.990,00	ALU PLAT., TEMPOMAT, 2.LAST.	ČRNA KOV.
FORD C-MAX 1.6 TREND	2006	5.990,00	KLIMA EL.POM. STEKEL,OGLEDAL	SREBRNA KOV.
FORD FIESTA 1.4 TREND, 5 VRAT	2009	7.990,00	1.LAST., LE 49.594 km	TANGO ORANGE KOV.
FORD FIESTA 1,25 TITANIUM, 5 VRAT, SLO	2011	9.990,00	USNJE, TEMPOMAT, HIFI, USB	BELA
FORD FIESTA 1.25 TREND, 5 VRAT	2009	7.990,00	AVT. KLIMA, POTOV. RAČUNAL.	SQUEEZE-ZELENA KOV.
FORD FIESTA 1.25 TREND, 5 VRAT, SLO	2009	7.990,00	OBV. KONTR., ALU PLAT., MEGL.	MODRA-VISION KOV.
FORD FIESTA 1.3, 3 VRATA	2003	2.690,00	SERVO VOLAN, LE 109.019 km	OPEČNO RDEČA KOV.
FORD FIESTA 1.4 16 V, TREND, 5 VRAT, SLO	2010	8.990,00	MEGL., AV. KLIMA, ALU PLATIŠČA	MORELLO-VIOLET KOV.
FORD FOCUS 1.6 TI-VCT, NOVI MODEL	2012	12.990,00	GARANCIJA, KOMUNIK. PAKET	BELA-ČRNA STREHA
FORD FOCUS 1.6 KARAVAN	2007	6.980,00	DOD.4 ZIMSKE GUME NA PLAT.	SREBRNA KOV.
FORD FOCUS ECOBOOST- AVTO LETA	NOVO	OD 13.810,00	ZELO NIZKA PORABA!!!	ČRNA,SREBRNA KOV.
FORD FUSION 1.6, COMFORT, 5 VRAT	2008	6.690,00	AVT. KLIMA, ALU PLAT,POT. RAČ.	T. SIVA KOV.
FORD FUSION EBONY 1.6	2011	9.590,00	LE 6450 KM, KOT NOV	ČRNA KOV.
FORD GALAXY 2.0 TDCI TREND, SLO	2010	15.490,00	7 SED., AVT. KLIMA, ALU PLAT.	SREBRNA KOV.
FORD KA TITANIUM 1.2	2010	7.990,00	ALU PLAT., MEGL., AVT. KLIMA	ČRNO-RDEČA
FORD KUGA TREND 2.0 TDCI 4X2- AKCIJA	NOVO	OD 19.520,00	DOD.OPREMA ZA DOPLAČILO	BELA, LUNAR SKY KOV.
FORD MONDEO 1.8I, 4 VRATA	2001	1.990,00	KLIMA, EL. PAKET, MEGLENKE	TEMNO SIVA KOV.
FORD MONDEO 1.8I, AMBIENTE, 5 VRAT	2005	3.790,00	KLIMA, DOD.4 GUME NA PLAT.	BELA
HONDA ACCORD 2.0 5 VRAT	1999	2.190,00	ALU PLAT., USNJE, NAVIGACIJA	ČRNA
KIA CEED 1.4 5 VRAT, SLO	2007	5.790,00	AVT. KLIMA, EL. PAKET, MEGL.	ZLATO-RUMENA KOV.
NISSAN X-TRAIL 2.2 DCI 4 X4	2007	11.590,00	1. LAST., VLEČNA NAPRAVA	SIVA KOV.
PEUGEOT 207 1.4i, 5 VRAT	2010	7.750,00	EL.PAKET, KLIMA, 1. LASTNIK	SV. MODRA KOV.
PEUGEOT COUPE RCZ 1.6, SLO	2010	19.500,00	BIXENON, ŠP.PODV. ALU DOD,...	ČRNA
RENAULT FLUENCE EXPRESS. 1.6 16V, 4 VRATA	2010	10.490,00	PARK SENZORJI, TEMPOMAT,..	SREBRNA KOV.
RENAULT MODUS 1.5 DCI, 5 VRAT	2008	6.390,00	POT. RAČ., KLIMA, MEGLENKE	SV. MODRA KOV.
SEAT LEON 1.4 5 VRAT, SLO	2003	3.790,00	ABS, KLIMA, 1. LASTNIK	ZLATA KOV.
VOLKSWAGEN GOLF 1.4 CL RABBIT, SLO, 5 VRAT	1997	1.490,00	1. LAST., 2 X AIRBAG, SERVO VOL.	SREBRNA KOV.
VOLKSWAGEN PASSAT 1.9 TDI KARAV., SLO	2004	5.790,00	6 STOP. MENJ., TEMPOMAT	SV. MODRA KOV.

ŠE VEČ VOZIL NAJDETE NA : www.avto.net/avtomobilipr

PVC okna, vrata, senčila
www.oknavrata.com

ROLETE, SENČILA **ABA** PVC OKNA, VRATA
PTUJ

Smer Grajena
Roletarstvo ABA
Štuki 26a
Gsm 041 716 251

Do konca februarja -20% gotovinski popust

Avto Miklavž d.o.o.

ODKUP, PRODAJA, MENJAVE VOZIL, UGODNA FINANCIRANJA, LEASINGI, POLOŽNICE

Ptujska c. 68, Miklavž (Maribor), tel.: 02/ 629 1662, avto.miklavz@gmail.com
www.avtomiklavz.si

ZNAMKA	LETNIK	CENA €	OPR.	BARVA
AUDI A6 2.7 TDI KARAVAN	2007	13.990,00	ALU PLAT.	KOV. ČRNA
AUDI A6 2.7 TDI AVANT	2009	18.490,00	NAVI.	SREBRN
BMW 318 D TOURING	2009	12.980,00	ALU PLAT.	KOV. ČRNA
BMW 318 D KARAVAN	2010	14.980,00	NAVI.	SREBRNA
CITROEN C 3 1.4 HDI NOVI MODEL	2010	7.980,00	KLIMA	BELA
CITROEN C 4 GRAND PICASSO 1.6 HDI	2010	10.480,00	ALU PLAT.	ČRNA
FIAT BRAVO 1.4 T-JET	2008	7.980,00	AVT. KLIMA	KOV. ČRNA
FORD S-MAX 2.0 TDCI	2009	12.980,00	ALU PLAT.	BELA
LANCIA DELTA 1.6 MULTIJET	2010	10.680,00	NAVI.	KOV. SIVA
RENAULT SCENIC 1.5 DCI	2010	9.580,00	DIG. KLIMA	BELA
RENAULT SCENIC 1.5 DCI GRAND	2010	10.990,00	ALU PLAT.	BELA
ŠKODA OCTAVIA 1.9 TDI KARAVAN	2008	6.990,00	AVT. KLIMA	ČRNA
ŠKODA OCTAVIA 1.9 TDI KARAVAN	2009	10.580,00	ELEGANCE	KOV. T. SIVA
TOYOTA AVENSIS 2.0 D-4D KARAVAN	2009	12.880,00	DYNAMIC	KOV. SIVA
TOYOTA VERSO DYNAMIC D-4D	2010	13.450,00	AVT. KLIMA	KOV. SV. MODRA
VW PASSAT 1.9 TDI KARAVAN	2008	9.400,00	AVT. KLIMA	ČRNA
VW PASSAT 2.0 TDI KARAVAN	2009	10.280,00	AVT. KLIMA	SREBRN

ODKUP VOZIL V ENI URI

Auto RAK

Bojan Arnuš, s.p.
Nova vas pri Ptuju 76a,
2250 Ptuj
Tel.: 02 78 00 550

UGODNI LEASINGI IN KREDITI NA POLOŽNICE DO 7 LET!

PRODAJA VOZIL

Znamka	Letnik	Cena (€)	Oprema	Barva
PEUGEOT 407 1.6 HDI CONFORT	2007	7.500,00 €	PRVI LAST.	KOV. BORDO
PEUGEOT 206 1.1 I CITY PACK	2005	3.750,00 €	24.000 PREV.	KOV. BORDO
PEUGEOT 206 1.4 I ELAN	2002	2.450,00 €	KLIMA	KOV. SREBRNA
RENAULT MODUS 1.2 16V DYNAMIQUE	2008	6.200,00 €	SERV. KNJIGA	KOV. ČRNA
RENAULT GRAND ESPACE 2.0 DCI INITIALE PARIS	2008	10.900,00 €	SERV. KNJIGA	KOV. SREBRNA
MERCEDES- BENZ CABRIO 320 CLK AVANTGARDE	2003	10.900,00 €	USNJE	KOV. SREBRNA
CHEVROLET LACETTI 1.4 16V SE	2009	4.950,00 €	SERV. KNJIGA	KOV. SREBRNA
CHEVROLET KALOS 1.2 DIRECT	2006	3.090,00 €	KLIMA	KOV. SV. ZELENA
NISSAN COMFORT ALMERA TINO1.816V + PLIN	2001	3.090,00 €	KLIMA	KOV. SV. ZELENA
FIAT MULTIPLA 1.6 16V SX 100	1999	1.950,00 €	KLIMA	KOV. ZLATA
SEAT IBIZA 1.9 SDI SIGNO	2002	2.970,00 €	AVT. KLIMA	KOV. SREBRNA
OPEL CORSA 1.2 12V COMFORT	2002	2.290,00 €	SERVO VOLAN	BELA
TOYOTA SOL COROLLA VERSO 2.2 D-4D	2007	6.990,00 €	PRVI LAST.	KOV. SIVA
VOLVO C30 1.6 TD	2007	8.250,00 €	SERV. KNJIGA	KOV. SREBRNA
PEUGEOT 106 1.0 I	1999	1.250,00 €	PRVI LAST.	KOV. ZELENA
PEUGEOT 406 2.0 HDI BREAK	1999	2.130,00 €	KLIMA	KOV. MODRA
HONDA CIVIC 1.7 VTI AVT.	2003	3.200,00 €	SERV. KNJIGA	BELA
FORD FUSION 1.6 16V GHIA	2003	3.890,00 €	PRVI LAST.	KOV. ZLATA
PEUGEOT 206 1.4 16V XS	2004	3.150,00 €	PRVI LAST.	KOV. ČRNA
PEUGEOT 407 2.0 HDI 16V CONF. AVT.	2005	6.200,00 €	SERV. KNJIGA	KOV. ČRNA

PRED NAKUPOM VOZILA MOŽEN PREVENTIVNI TEHNIČNI PREGLED.

Prireditvenik

Petek, 22. marec

8:00 Ormož: sejem na cvetni petek
9:00 Ormož, CSO: ustvarjalna delavnica, izdelovanje presmecev
10:00 Lovrenc na Dr. Polju, dvorana: razstava ročnih del iz delavnic ustvarjalnosti, članice društva Invalid Kidričevo, sekcija Sončnice, na ogled tudi v soboto in nedeljo
10:00 Ptuj, grajsko dvorišče in vinograd: rez vinske trte
13:00 Drstelja, gostišče Lacko: prikaz rezi sadnega drevja, Društvo vinogradnikov in sadjarjev Osrednje Slovenske gorice
17:00 Oplotnica, dvorana KTC: kulturni nastop za starše otrok Vrtca Otona Župančiča, Pozdrav pomladi
17:00 Pragersko, Vodni stolp: odprtje razstave pisank, TD Breza Pragersko Gaj
17:00 Studenice, Samostan, Turistična garaža TD: ustvarjalna delavnica za male in velike, rože iz papirja, verige, okraski za pušl
18:00 Majšperk, gostišče Dolinca: občni zbor Ribiške družine Majšperk
18:00 Poljčane, Razvojni center narave: predavanje Marjana Videnška, S postom do zdravega življenja
18:00 Ptuj, Dom krajanov Budina-Brstje: Zdravo življenje, predavanje Marjance Hari Novinšek, dr. med., zdravje na dosegu rok, 8 naravnih zdravnikov, degustacija hrane
18:00 Slovenska Bistrica, Dom svobode: 16. gledališki dnevi, območno srečanje odraslih gledaliških skupin, Satirični kabare Ogledala
18:00 Videm, gostišče Pal pri treh lipah: 17. skupščina Gasilske zveze Videm
19:00 Dornava, vaško kulturna dvorana: 19. redni OZ TED Lükari Dornava
19:00 Draženci, gostilna Rajh: OZ RD Žejne ribice
19:00 Lenart, Dom kulture: območno srečanje odraslih folklornih skupin, Si za ples? Sem za ples!
19:00 Majšperk, KPC: praznovanje ob materinskem dnevu, KUD Majšperk
19:00 Naraplje, šola: OZ TD Naraplje
19:00 Ptuj, refektorij minoritskega samostana: 222. Viktorinov večer, 20. let Viktorinovih večerov, kronika dogajanj, godalni kvartet Feguš, 20 let
19:00 Sestrže, Dom krajanov: praznovanje materinskega dne, ŠKD Sestrže
19:00 Videm, občinska dvorana: Veselo v pomlad – prireditev, posvečena materinskemu dnevu, v organizaciji ljudskih pevcev Vinogradnikov, Jurovskih fantov in ljudskih godcev KD F. Prešerna Videm
20:00 Ptuj, CID: potopisno predavanje Anje Cuznar, Hongkong, Macao in Tajvan, različni kitajski obrazi
20:00 Ptuj, grand hotel Primus: Primusove vinske zgodbe, Kras proti Štajerski

Sobota, 23. marec

9:00 Majšperk, Videm, Ptuj: čistilna akcija
9:00 Oplotnica: tradicionalni velikonočni sejem, TD Trta
9:00 Pragersko, Vodni stolp: razstava pisank, TD Breza Pragersko Gaj, do 19.00
10:00 Ptuj, prostori ZGŠ v samostanu sv. Petra in Pavla: delavnica citrarskega orkestra z zaključnim koncertom, do 18.00
11:00 Majšperk, gasilski dom: OZ DU Majšperk
11:00 Maribor, Botanični vrt Univerze v Mariboru: obrezovanje okrasnih grmovnic s Karin Bejo
12:00 Tržec, Djočanova kmetija: 5. ozelenitvena akcija Sadno drevo 2013, Etnografsko društvo Tržec
13:00 Ptujska Gora, dom krajanov in gasilcev: občni zbor Društva žena Tisa Ptujska Gora
15:00 Hajdina, dvorana DU: odprtje razstave ročnih del Društva žena in deklet občine Hajdina, na ogled do 1. 4.
15:00 Studenice, center: izdelava velikega pušla, TD Samostan Studenice
15:00 Videm, klet občine: razstava Naš vsakdanji kruh, Društvo kmetic Občine Videm
18:00 Ptuj, refektorij minoritskega samostana: glasbeni večer s citrarskim orkestrom ZGŠ sv. Petra in Pavla Ptuj in GŠ Rista Savina Žalec
18:00 Skorba, Dom krajanov: občni zbor OO RK Hajdina
20:00 Ptuj, DomKULTure, Muzikafe: koncert Selivke, Katarine Juvančič in Dejana Lapanja
22:00 Ormož, Unterhund: punk koncert, Nade iz inkubatora in dr. Zero

Nedelja, 24. marec

9:00 Grabe, vaški dom: odprtje velikonočne razstave, na ogled do 1. 4.
9:00 Pragersko, Vodni stolp: razstava pisank, TD Breza Pragersko Gaj, do 19.00, ob 17.00 razglasitev najlepše pisanke
15:00 Juršinci, večnamenska dvorana: proslava ob materinskem dnevu
15:00 Oplotnica, VŠD Milenij: dobrodelna prireditev za 8. marec, Najlepšo pesem iz srca, poklanjamo ti mati
15:00 Ptuj, Mestno gledališče: Akademija mgP v sodelovanju z Ljudsko univerzo; predavanje Petje Janžekoviča, Božanska komedija – vice
16:00 Skorba, Dom krajanov: prireditev ob materinskem dnevu in dnevu žena
16:00 Videm, športna dvorana: tamburaški koncert pevke Mili Ko zapoje duša; sodelujejo še violinistka Ana Vurcer, pevka Dolores Lipuš, tamburaški orkester Gorišnica, tamburaši Legolas iz Zagreba, pater Janez Ferlež, Danijel Horvat in Feri Lainšček
18:00 Poljčane, dvorana OŠ: komedija Tašča.com 3. del, TD Boč
18:00 Zg. Polskava, Kulturni dom: predstava Antona Ingoliča Krapi, KUD Matiček Sp. Polskava
19:00 Markovci, stara telovadnica OŠ: koncert Ženske zgodbe – pesmi div današnjega časa, KUD Markovski zvon

Ponedeljek, 25. marec

8:30 Vitomarci, večnamenska dvorana: območno srečanje otroških gledaliških skupin Gremo v gledališče
13:00 Ptuj, Mestni kino: projekcija filma Ricky, za starše z dojenčki ob materinskem dnevu, vstopnine ni
19:00 Ptuj, grand hotel Primus, Klub Gemina XIII: monokomedija Fotr, Lado Bizovičar
19:30 Ptuj, Mestno gledališče: predstava Jožef in Marija Petra Turrinija, ob materinskem dnevu

Torek, 26. marec

8:30 Juršinci, Kulturna dvorana: območno srečanje otroških gledaliških skupin Gremo v gledališče

Mestni kino Ptuj

Petek, 22., sobota, 23., in nedelja, 24. marec: 16:00 Lovca na čarovnice; 18:00 Angelski delež; 20:00 Kraljevska afera

PTUJSKA TELEVIZIJA — PROGRAMSKA SHEMA PeTV

Petek 22.3.
9:00 Dnevnik TV Maribor - pon.
9:20 Kuhinjica - pon.
9:55 Info kanal
10:00 Ptujska kronika - pon.
10:20 Modro - pon.
10:50 Info kanal
12:00 Regi TV Ormož
13:00 Info kanal
15:35 Kuhinjica
16:00 Info kanal
17:00 Povabilo na kavo - pon.
17:25 Čista umetnost - 17. oddaja - pon.
17.40 Jana - Lahko se pozdravimo
18:10 Info kanal
20:00 Ptujska kronika - pon.
20:20 Pogovor z Zofijo Mazej Kukovič - pon.
20:50 Šport(no) - 14. oddaja - pon.
21:20 Motoscena - 19. oddaja - pon.
21:40 Regi TV Gorišnica - pon.
22:40 Info kanal

Sobota 23.3.
9:00 Ptujska kronika - pon
9:20 Info kanal
10:25 Modro - pon.
10:55 Info kanal
11:15 Zemlja in mi - 15. oddaja - pon.
11:45 Info kanal
12:00 Ptujska kronika
12:20 Povabilo na kavo - pon.
13:00 Pregled tedna
13:20 Regi TV Ormož - pon.
14:20 Info kanal
15:15 Kuhinjica - pon.
15:40 Info kanal
16:00 Ptujska kronika - pon.
16:20 Info kanal
17.30 Jana - Lahko se pozdravimo - pon.
18:00 Ptujska kronika - pon.
18:20 Čista umetnost - 17. oddaja - pon.
18:40 Pregled tedna - pon.
19:00 Info kanal
19:30 S poti po Maleziji - pon.
20:00 Ptujska kronika - pon
20:20 Koncert - Mladen Grdović
22:00 Ptujska kronika - pon.
22:20 Info kanal

Nedelja 24.3.
9:00 Ptujska kronika - pon
9:20 Kuhinjica
10:10 Info kanal
11:00 Ptujske odrske deske - 5. oddaja - pon.
11:25 Info kanal
13:00 Pregled tedna - pon.
13:20 Zemlja in mi - 15. oddaja - pon.
13:50 Šport(no) - 14. oddaja - pon.
14:20 Info kanal
15:15 Gostilna pr Francet - 22. oddaja
16:15 Info kanal
16:40 Koncert - Mladen Grdović - pon.
18:00 Ptujska kronika - pon
18:20 Info kanal
20:00 Ptujska kronika - pon.
20:20 Povabilo na kavo - pon.
20:45 Šport(no) - 14. oddaja - pon.
21:15 Motoscena - 19. oddaja - pon.
21:35 Čista umetnost - 17. oddaja - pon.
22:00 Info kana

Ponedeljek 25.3.
9:00 Dnevnik TV Maribor - pon.
9:25 Kuhinjica - pon.
9:50 Modro - pon.
10:25 Info kanal
10:45 Pregled tedna - pon.
11:05 Info kanal
15:00 Pomurski tednik
15:40 Kuhinjica
16:05 Info kanal
17:15 Povabilo na kavo - pon
17:40 Pregled tedna - pon.
18:00 Info kanal
19:30 Jana - Ekološka naselja in trajnostna kultura bivanja
20:00 Ptujska kronika - pon.
20:20 Motoscena - 19. oddaja - pon.
20:40 Šport(no) - 15. oddaja - pon.
21:10 Čista umetnost - 17. oddaja - pon.
22:00 Ptujska kronika - pon.
22:20 Info kanal

PTUJSKA TELEVIZIJA
www.petv.tv
Spremljate nas lahko tudi na T2 in SIOL TV

PETKOV VEČER

Bodite nocoj v družbi oddaje Z glasbo do srca na radiu Ptuj z Marjanom

www.radio-tednik.si

Naročite

Štajerski TEDNIK 65 let

z brezplačno prilogo

TV OKNO

Priloga: TV okno - 48 barvnih strani TV sporeda in zanimivosti iz sveta zabave in glasbe!

Vsak naročnik dobi:

- 20% popust pri malih oglasih
- brezplačne priloge Štajerskega tednika (TV okno, Kakovost bivanja, Avtodrom, Slovenske počitnice, Gremo na počitnice, Stotin, Kronika leta ...)
- poštna dostava na dom.

NAROČILNICA ZA Štajerski TEDNIK

Ime in priimek: _____
Naslov: _____
Pošta: _____
Davčna številka: _____
Telefon: _____
Datum naročila: _____
Podpis: _____

RADIO TEDNIK Ptuj d.o.o.
Raičeva 6
2250 Ptuj

Dvakrat tedensko aktualni dogodki iz Spodnjega Podravja s Prlekijo ter pregled dogajanja v Sloveniji in po svetu.

Mali oglasi

STORITVE

PVC OKNA in VRATA, FASADE ter izvedba predelnih sten, spuščenih stropov in izdelava mansardnih stanovanj – ugodno. Sandi Cvetko, s. p., Lešnica 52, Ormož, telefon 041 250 933.

IZVAJAMO adaptacije, inštalacije, vse vrste zaključnih gradbenih storitev v poslovnih in stanovanjskih objektih. Voh, d. o. o., Muretinci 65 a, 2272 Gorišnica, telefon 041 457 037.

V DOMINO CENTRU NA PTUJU, frizerski studio M, nudi moško striženje 5 €, žensko striženje in fen 15 €. Tel. 070 420 499. Agroing, d. o. o.

milumed
STUDIO ZA ZDRAVJE IN DOBRO POČUTJE

Uspešno in trajno nad nezaželene dlačice, pigmentne in žilne nepravilnosti z ELOS tehnologijo. Milumed, d. o. o. Tel. 02 745 01 43, www.milumed.si.

UGODNO: vse iz inoxa, ograje – deli, okovja za kabine, cevi, vijaki, dimniki, litoželezni kamini, gorilniki na pelete. Ramainoks, d. o. o., Kopališka 3, Kidričevo, tel. 02 780 99 26, www.ramainox.si.

FASADE – IZOLACIJSKE iz stiropora – volne. V prednaročilu popusti. Barvanje fasad, zaključni ometi, pomoč pri subvencijah, vsa notranja slikopleskarska dela. Jože Voglar, s. p., Zabovci 98, telefon 041 226 204.

IZPOSOJA IN IZDELAVA birmanskih, obhajilnih, poročnih ter svečanih oblek ... Šiviljstvo Ne-ja, Senešci 2a. Velika Nedelja. Gsm: 031 258 704 www.brunaricenadstreski.com

GOTOVINSKA POSOJILA NA POLOŽNICE, posojila za zaposlene in upokojence, izplačilo gotovine takoj, tudi za osebe z nižjimi dohodki. Info-kredit, d. o. o., Mlinska ulica 28, 2000 Maribor, telefon 051 70 10 20 ali 02 25 27 363.

POLAGANJE TLAKOVCA – izkopi, priprava terena, prevozi gramoza, prevozi in razkladanje z dvigalom, izvedba kanalizacijskih priključkov. Janez Ploj, s. p., Dornava 79 a, Dornava. Tel. 02 755 27 40, GSM: 041 612 929.

GROUPAUTO EUROSERVIS

KAKOVOSTNE avtoservisne storitve po pošteni ceni. Bencin, d. o. o., Ob Dravi 3 a, gsm: 070 611 111.

RAČUNOVODSTVO za s. p., d. o. o. in društva. Valerija Mernik, s. p., Štuki 23, 2250 Ptuj. Tel. 031 873 769.

www.tednik.si

KMETIJSTVO

ŽAGA PTUJ odkupuje vse vrste hlodovine, tudi embalažno – topol, jelšo, brezo, lipo ... Opravi pa tudi sečnjo in spravilo lesa. Nudi žagan les, letve, morale, obloge in drva za kurjavo. Tel. 041 403 713.

Odkupujemo hlodovino jelše in ostalih vrst. Vlado Medved, s. p., Dobrina 63, Žetale, 041 610 210 ali 02/ 769 15 91. info@gozd-bioles.si.

KUPIM traktor IMT, Zetor, Ursus ali podobno in vso kmetijsko mehanizacijo. Telefon 041 923 197.

PRODAM bukova drva, razcepljena, dolžine 1 meter, 50, 33 in 25 cm, in visoko kakovostne pelete, brezplačna dostava, ugodna cena. Telefon 051 667 170.

PRODAJAMO bele piščance domače reje, Irgoličevi, Sodinci 22 pri Veliki Nedelji. Tel. 713 60 33.

NESNICE, rjave, grahaste, črne, pred nesnostjo. Vzreja nesnic Tibaot, Babinci 49, Ljutomer. Tel. 02 582 14 01.

PRODAM drva v hlodih, kamionska dostava. Tel. 041 767 760.

PRODAM telico, brejo osem mesecev, simentalko. Tel. 781 01 71.

PRODAM nesnice, rjave, v 19. tednu, tik ped nesnostjo, Rešek, Starše 23, tel. 688 13 81 ali 040 531 246.

PURANE, šesttedenske, za nadaljnjo rejo, naročila sprejemamo po telefonu 688 13 81 ali 040 531 246, Rešek, Starše.

PRODAMO jabolka za ozimnico, možna dostava, Sadjarstvo Ber, Kočice 38, Žetale. Tel. 769 26 91.

PRODAM škropilnico Agromehanika Kranj, 350 l. Tel. 031 798 251.

PRODAM traktorsko frezo, letnik 2012, 120 cm, še nerabljeno, za 1000 €. Tel. 051 264 246.

PRODAM rotacijski mulčer na tri nože, letnik 21012, še nerabljen, cena 1000 €. Tel. 051 264 246.

PRODAMO svinjo domače reje, težko okrog 200 kg. Tel. 031 430 285.

UGODNO prodam okrogle bale, priklop za Zetor, ročni paletni voziček. Tel. 041 645 875.

PRODAM prašiče, težke od 50 do 120 kg, ter suhe bučnice. Tel. 041 452 492.

PRODAM suhe deske, debeline 25 mm, cena 120 EUR, 1 m³. Na zalogi imamo ladijski pod, brune. Možna dostava na dom. Informacije na GSM: 040 351 580.

ZEMLJO vzamem v najem ali celotno kmetijo. Tel. 041 242 736.

PRODAM konjsko opremo (homot), dobro ohranjeno, cena po dogovoru. Gsm 051 234 885.

PRODAM pelete, brikete in bukova drva, vezena na 25 ali 33, z možnostjo dostave. Telefon 041 723 957.

UGODNO prodam bukova drva, debelo cepana, rezana in v hlodih z dostavo. Prodam tudi pelete in brikete. Gsm 051 632 814.

KUPIM Akme motor, 13-konjskih sil, za kosilnico BCS (lahko v manjši okvari), travniške brane, tračni obračalnik SIP in pajka 350 SIP. Gsm 041 261 676.

PRODAM svinjo domače reje, težko 110 kg. Tel. 755 88 21.

NEPREMIČNINE

PRODAM hišo v Kicarju. Informacije na tel. 004971 52 358 758.

NA PTUJU v Trubarjevi ulici v pritličju prodam 48 m² stanovanje, delno opremljeno, ogrevano na plin. Tel. 041 709 445.

PRODAMO novo naselje vrstnih hiš v Skorbi, ki bodo vseljive konec leta 2013. Informacije 041 646 662. Lončarič Aleksander, s. p., Hajdina.

PRODAM več apartmanov v velikosti od 40 do 65 m², otok Murter – Tisno, 30 metrov od morja. Cena cca. 2.500 €/m². Tel. 00385 98 33 61 40.

PRODAM apartman otok Murter – Tisno, 60,5 m². Cena 2000 €/m². Telefon 0038641 604 301.

DOM STANOVANJE

NA PTUJU damo v najem dvosobno renovinarano stanovanje, delno opremljeno . Tel. 041 664 863.

DELO

NUDIM pomoč pri kmetijskih delih. Znam upravljati kmetijske stroje. Tel. 051 451 839.

ZAPOSLIMO štiri slikopleskarje za delo na terenu, zaželeno znanje nemškega jezika – ni pa pogoj. Zaposlitev je za določen čas oz. po dogovoru. Slikopleskarstvo Roman Godec, s. p., Dolena 65, Ptujska Gora. Telefon 041 703 448, 040 540 063.

MOTORNA VOZILA

SKUTER, 125-kubični, štiri letne gume 205 x 55 x 16, in trosilec umetnega gnoja, 400 kg, prodam ali menjam za drva. Tel. 070 826 526.

RAZNO

KUPIM starine: pohištvo, slike, bogece, ure, steklo, lonce, razglednice in drobnarije. Plačam takoj. Tel. 041 897 675.

ZAHVALO za vso pomoč in skrb mojemu pokojnemu možu Pavlu izrekam protibolečinski ambulanti Ptuj, prim.dr. Majdi Šarman, dr. Karmen Pišek Šuta, vsem sestram in ge. Anici. Hvala zdravniškemu in ostalemu osebju Internega oddelka Ptuj za lajšanje in nego.

Hvala tudi za vse razumevanje in pomoč dr. Darji Pribožič, ZD Gorišnica, Lekarni Toplek za skrb in sodelovanje ter svakinji Mileni Kelenc za njeno požrtvovalnost.

Elizabeta Petrovič

V SPOMIN

17. marca je minilo 20 let, odkar nas je zapustil

Maks Munda

IZ SODINCEV 32

27. 2. 1939 † 17. 3. 1993

Hvala vsem, ki se ga spominjate.

Vsi njegovi

Program TV Ptuj

PTUJ VIDEOPRODUKCIJA TINČEK IVANUŠA

Sobota ob 21:00, nedelja ob 10:00: Prihodnost Slovenije v očeh Andreja Čuša, poslanca DZ RS; Letna konferenca Mestnega odbora Nove Slovenije Ptuj; Andrej Klasinc novim izzivom naproti; Zbor članov Društva upokojencev Perutnine Ptuj; Priprave na 12. regato Ptujčanka; Uspel deveti dobrodelni koncert Soroptimist kluba; Dokumentarni film Pikina zgodba; Aleš Kunaver s slovenskimi alpinisti na Makalu, prvi slovenski osvojen tisočak; Slovenske otroške ljudske pesmi v pripovedi Dušice Kunaver; Mednarodni festival folklore.

NOTESDENT zobozdravstvo
Trajanova 1, Ptuj (ob Mariborski cesti),
tel.: 02 780 67 10
Popolna zobozdravstvena oskrba, sodobna protetika, beljenje zob, neboleče zdravljenje s povdarkom na zobni estetiki.
Mostiček, proteze in bela zalivka s popustom najcenejši na Ptuju.

ILIRIKA
Zaupanje, ki bogati
www.ilirika.si

ELEKTROMEHANIKA GAJSER
ULICA ŠERCERJEVE BRIGADE 24, PTUJ / TURNIŠČE
Previjanje elektromotorjev vseh vrst, tudi za pralne stroje, popravila transformatorjev in raznih gospodinjskih aparatov.
Zelo ugodne cene! 788-56-56

GOTOVINSKA POSOJILA
Mediafin pro d.o.o., Dunajska 21, Ljubljana
Maribor
tel.: 041/ 830 065
02/ 252 41 88
Delovni čas: od 8.00 do 16.00
REALIZACIJA TAKOJ!!

SIP TV Televizija Skupnih Internih Programov

Napovednik, tudi na www.siptv.si

PETEK 22. 3.
00:00 Video strani
8:00 Gorišnica – Iz naših krajev
9:10 ŠKL
10:00 Dan OŠ Benedikt
12:00 Utrip iz Ormoža
13:00 Polka in Majolka
14:00 Ujemi sanje
15:30 Video strani
18:00 Lenart – Koncert Amista
19:35 Glasbene novičke z Ingrid
20:00 Gorišnica – Iz naših krajev
21:00 Oddaja iz občine Cirkulane
22:00 Utrip iz Ormoža
23:00 Video strani

SOBOTA 23. 3.
00:00 Video strani
8:00 Ob Dnevu Civilne zaščite
10:00 Lenart – Koncert Amista
11:30 ŠKL
12:20 Video strani
18:00 Oddaja ŠKL
18:50 Glasbena oddaja
20:00 Ob odprtju vrtca Markovci
21:00 Ujemi sanje
22:30 Polka Majolka
23:30 Video strani

NEDELJA 24. 3.
00:00 Video strani
8:00 SIPKO – otroška oddaja
9:00 Hajdina - Športnik leta 2012
10:00 Ptujska kronika
10:30 Glasbene novičke z Ingrid
11:00 Rožmarinovi koraki dobrote 2. del
13:00 Revija OPZ 2013
15:00 Gorišnica – Iz naših krajev
16:10 ŠKL
17:00 Vesele Urbančanke se predstavijo
18:30 Lenart – Koncert Amista
20:00 Oddaja iz občine Starše
21:00 Glasbena oddaja
22:00 Video strani

PONEDELJEK 25. 3.
00:00 Video strani
8:00 Rožmarinovi koraki dobrote 1. del
9:00 Oddaja ŠKL
10:00 Ptujska kronika
10:20 Ujemi sanje
12:00 Video strani
18:00 Rožmarinovi koraki dobrote 2. del
20:00 Ob odprtju vrtca Markovci
21:30 Ob Dnevu Civilne zaščite
22:30 Glasbena novičke z Ingrid
23:00 Video strani

WILLIAMS D.O.O.
ASFALTIRANJE CEST, DVORIŠČ
Zg. Hajdina 129b, 2288 Hajdina
GSM 051 626 075,
e-mail: vilko.gerecnik@siol.net

Sonce vedno sije,
srce samo enkrat bije.

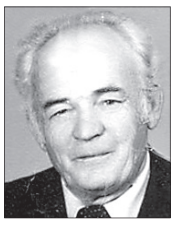

SPOMIN

Francu Horvatu

IZ PTUJA

10 let je minilo, odkar si se poslovil od svoje družine. Zelo te pogrešamo.

Tvoji najdražji

Srce nam žalost je ranila,
ker te več med nami ni.
Čeprav te zemlja je pokrila,
duh tvoj z nami še živi.

SPOMIN

23. marca bo minilo eno leto, odkar se je v zgodnjih jutranjih urah od nas za vedno poslovila draga žena, mama, babica in tašča

Barbara Benko

IZ TRNOVSKE VASI 36

Hvala vsem, ki z lepo mislijo postojite ob njenem grobu in jo ohranjate v spominu.

Vsi njeni najdražji

Vsi, ki radi jih imamo,
nikdar ne umro,
le v nas se preselijo
in naprej, naprej živijo,
so in tu ostanejo.
Janez Medvešek

ZAHVALA

Ob boleči izgubi dragega očeta, dedka, pradedka in tasta

Franca Hojnika

IZ BREZOVCEV PRI POLENŠAKU

27. 11. 1925–4. 3. 2013

se iskreno zahvaljujemo vsem sorodnikom, sosedom, prijateljem in znancem za darovano cvetje, sveče in svete maše. Posebna zahvala g. župniku, cerkvenim pevcem, govornikoma, zastavonošema, molivki, godbeniku in pogrebnemu podjetju Mir.

SPOMIN

Veronika Hojnik

3. 10. 1925–8. 3. 2010

Hvala vsem, ki z lepo mislijo postojite ob njenem grobu in jo ohranjate v lepem spominu.

Žalujoči: njuni najdražji

»Hvaljen, moj Gospod, v naši sestri smrti ...«
(sv. Frančišek Asiški)

ZAHVALA

Ob smrti naše drage žene, mame, babice in tašče

Marije Kokol
roj. Forštnarič

IZ OREŠJA 208

se zahvaljujemo vsem sorodnikom, sosedom, prijateljem in znancem, ki ste jo pospremili na kraj večnega počitka in vstajenja.

Hvala za vse pisne in ustne izraze sožalja in tolažbe, za darovane sveče, svete maše ter darove za župnijsko cerkev.

Posebna zahvala p. Andreju Fegušu, p. Danilu Holcu, p. Mirku Pihlerju, p. Janezu Kmetcu, p. Jožetu Osvaldu in p. Vitu Muhiču za pogrebni obred, molitev in sveto mašo. Zahvala velja tudi p. Milanu Holcu.

Hvala našim dobrim sosedom in sorodnikom za vso pomoč, ge. Mariji Prelog za občutene besede slovesa, pevcem za zapete pesmi, Ceciliji Emeršič za spremljavo na orglah, ge. Ivanki in ge. Milici Gužvinec za molitev rožnega venca, g. Stanku Fuksu ter komunalnemu podjetju za pogrebne storitve.

Tvoji domači

Slovenija ● *Dosežen splošni dogovor za evropsko kmetijstvo*

Sanje o pridelavi sladkorne pese se sesuvajo

Sredi tedna je bil na zasedanju Sveta kmetijskih ministrov v Bruslju dosežen splošni dogovor glede bodoče skupne kmetijske politike (SKP). Ta za Slovenijo prinaša tako pozitivne kot negativne ukrepe; med slednjimi je odločitev, da sedanje sladkorne kvote ostajajo vsaj do leta 2017, verjetno pa še dlje, kar pomeni, da oživitve pridelave in predelave sladkorne pese v naši državi še dolgo ne bo.

„Zaradi podaljšanja kvot za sladkor do leta 2017, ne da bi države, ki so opustile pridelavo sladkorne pese, prejele kvote za ponovno proizvodnjo, je bila Slovenija primorana glasovati proti pogajalskemu mandatu Sveta za nadaljevanje pogajanj z Evropskim parlamentom. Slednji je sicer v drugih točkah ugoden za Slovenijo, zlasti glede večje prožnosti pri izbiri novega modela neposrednih plačil, ozelenitve ter predlaganih rešitvah na področju razvoja podeželja," so sporočili iz kmetijskega ministrstva.

Kot smo že poročali, se je Slovenija zavzemala za ukinitev sladkornih kvot v letu 2015, s čimer bi se takrat odprle možnosti za ponovno proizvodnjo sladkorja. Podaljšanje sedanje ureditve pa po mnenju kmetijskega ministrstva pomeni nadaljnje ohranjanje visoke cene sladkorja in to ne le do leta 2017, kot je dogovorjeno tokrat, ampak najverjetneje še do leta 2020, kar je predlog Evropskega parlamenta. Tak dogovor je gotovo tudi velik udarec za Združenje pridelovalcev sladkorne pese, ki je z željo po ponovni pridelavi že predstavilo študije o izvedljivosti projekta ponovne pridelave sladkorne pese in proizvodnje sladkorja. S projektom, ki so ga entuziastično začeli, bodo zdaj morali vsaj počakati še kar nekaj let, če bo seveda volja potem sploh še obstajala ...Razočarani pa so gotovo tudi živilci, zlasti proizvajalci pijač in konditorskih izdelkov, ki sladkor na evropskem trgu kupujejo po bistveno višjih cenah kot konkurenca v drugih državah.

Plačila za travnike in njive ne bodo enaka

Poleg neprijetne novice o ohranitvi sedanjih kvot za sladkor, pa si bodo lahko vsaj malo oddahnili tisti kmetje, ki so nasprotovali izenačitvi neposrednih plačil oz. subvencij za travnike in njive. Po sedanjem dogovoru namreč države lahko ohranjajo prožnost pri izbiri modela neposrednih plačil, kar jim (seveda tudi v Sloveniji) omogoča, da bodo neposredna plačila tudi vnaprej različna za njive in za travinje, vse do konca finančnega obdobja. Sicer sedanji sistem dveh različnih plačil (za travnike in njive) ne bo enak, vendar pa bo imela vlada oz. pristojno ministrstvo na voljo instrumente, s katerimi bo lahko nov sistem plačil približala dosedanjemu. „Slovenija lahko za ekstenzivno travinje uporabi redukcijski količnik, s katerim lahko doseže podobne učinke kot z obstoječimi različnimi višinami plačil. Lahko pa se odloči za model delnega poenotenja sedanjih višin plačilnih pravic, kar je ugodno za pridelovalce v delovno intenzivnejših sektorjih kmetijstva, npr. živinoreji in poljedelstvu. S tem bodo omejeni negativni učinki prekomerne prerazporeditve neposrednih plači med posameznimi kmetijskimi pridelovalci in sektorji. Pri tem bo imela Slovenija možnost odprave zgodovinskih dodatkov za kmete, ki so opustili proizvodnjo, zaradi katere so te dodatke prejeli," so pojasnili na ministrstvu.

Foto: SM

Po doseženem dogovoru evropskih kmetijskih ministrov v Sloveniji še precej let ne bo možno pridelovati sladkorne pese (in sladkorja), dobra novica pa je ta, da neposredna plačila za njive in travnike vendarle ne bodo enaka.

Med obvezne zelene (eko) površine na kmetiji tudi njiva metuljnic

Hkrati je po sedanjem dogovoru ministrov sprejeto majhno zvišanje odstotka za proizvodno vezana plačila z 10 na 12 % (z odobritvijo komisije pa je lahko ta odstotek še višji), dodatno plačilo za mlade kmete ni več omejeno na 25 hektarjev, prav tako je izboljšan način izvedbe ukrepov ozelenitve neposrednih plačil: „Z uvedbo pragov se iz izvajanja posameznih ukrepov izvzamejo manjše do srednje velike kmetije. Kmetije, ki imajo 10 do 30 hektarjev njiv, bodo morale pridelovati vsaj dve poljščini letno, tri poljščine pa bodo obvezne zgolj za kmetije z nad 30 hektarji njiv."

Nekoliko pa je znižan tudi predviden odstotek t. i. obveznih ekoloških, zelenih površin na kmetijah; po prvem predlogu je ta znašal 7, po sedanjem dogovoru pa znaša pet odstotkov (z možnim povečanjem): „Zelo pozitivno je še, da se bodo med površine z ekološkim pomenom lahko štele tudi njivske površine, zasejane z metuljnicami. Ohranjanje trajnega travinja bo Slovenija lahko izvajala na ravni države, kmetije z deležem trajnega travinja nad 75 % pa so podobno kot ekološke kmetije izvzete iz obveznosti ozelenitve. Dodatna olajšava glede izvajanja ekološko pomembnih območij je predvidena še za območja z visokim deležem gozda, kar bi bilo lahko ugodno tudi za Slovenijo," so še pojasnili na kmetijskem ministrstvu.

SiM

Ptuj ● *Redarji z radarji*

Ne vozite prehitro!

Redarji medobčinskega redarstva Skupne občinske uprave občin v Spodnjem Podravju so prejšnji teden izvajali planski nadzor nad uporabo varnostnega pasu in načinom prevoza otrok v avtomobilu, ta teden pa merijo hitrosti z radarji.

Kot je pojasnil vodja medobčinskega redarstva pri skupni občinski upravi **Robert Brkič**, so redarji pri svojem delu ugotovili razmeroma dobro stanje v zvezi z uporabo varnostnega pasu v avtomobilih. Na območju mestne občine Ptuj so med nadzorom izrekli le 19 opozoril. Razmeroma ugodno stanje ugotavljajo tudi na področju načina prevoza otrok v avtomobilu, voznikom pa ostaja naloga, da zagotovijo, da se med vožnjo pripenjajo tudi mladoletni potniki na zadnjih sedežih.

Ugotovili so tudi, da preveč voznikov med vožnjo uporablja mobitel.

Preventivno delo so nadaljevali tudi v tem tednu. V sredo in četrtek so namreč merili hitrost vožnje s samodejno merilno napravo, ki prekrške slikovno dokumentira, na območju občin Ptuj, Dornava in Podlehnik. Na območju Ptuja je bilo težišče izvajanja meritev na Volkmerjevi cesti, na Vičavi, v okolici osnovnih šol Ljudski vrt in Mladika ter na širšem območju četrtne skupnosti Breg-Turnišče. Voznike še naprej pozivajo k varni in strpni vožnji ter spoštovanju cestnoprometnih predpisov; posebej previdni naj bodo v okolici šol, vrtcev in na cestah, kjer potekajo šolske poti, saj so otroci ena najbolj ogroženih skupin udeležencev v prometu.

-OM

Foto: M. Ozmec

V sredo so meritve hitrosti vožnje s samodejno merilno napravo opravljali na območju MO Ptuj; posnetek je med kontrolo na Vičavi.

Črna kronika

Ujeli večkratnega požigalca

Kriminalisti Sektorja kriminalistične policije Policijske uprave Maribor in Policijske postaje Lenart so preiskali več kaznivih dejanj požigov v Drbetincih in okolici Lenarta. Skupna premoženjska škoda znaša okoli 350.000 evrov. Storitve kaznivih dejanj je osumljen 18-letni moški iz okolice Lenarta, ki so ga policisti 12. marca pridržali in ga naslednji dan privedli k dežurnemu preiskovalnemu sodniku, ki je zanj odredil pripor. Moški je osumljen, da je 18. 8. 2012 podtaknil požar v gospodarskem poslopju v Drbetincih in povzročil okoli 20.000 evrov premoženjske škode. 20. 8. 2012 je povzročil požar v gospodarskem poslopju v Drbetincih in povzročil za okoli 280.000 evrov premoženjske škode. 21. 8. 2012 je povzročil požar na balkonu stanovanjske hiše v Drbetincih. Ogenj se je razširil na ostrešje. Premoženjska škoda znaša okoli 10.000 evrov. 9. 11. 2012 je povzročil požar na gospodarskem poslopju v Sp. Gasteraju in povzročil za 30.000 evrov premoženjske škode. 4. 2. 2013 je povzročil požar na vhodnih vratih lovskega doma v Sv. Juriju in povzročil za okoli 2000 evrov škode. 11. 3. 2013 je ponovno zanetil požar na isti stavbi in povzročil za okoli 4000 evrov škode. 12. 3. 2013 je podtaknil požar v gospodarskem poslopju v Sp. Gasteraju in povzročil za okoli 4000 evrov premoženjske škode. Osumljeni je zanetil še več manjših požarov na širšem območju Lenarta in Drbetincev, pri katerih pa ni nastala premoženjska škoda oz. je bila ta minimalna (podrast v gozdovih, trava ...). Poškodovanih v požarih ni bilo. Pogasili so jih gasilci prostovoljnih gasilskih društev in preprečili nastanek še večje premoženjske škode.

Tujci v tovornjaku

16. marca ob 9.40 so policisti na mednarodnem mejnem prehodu Središče ob Dravi na vstopu v državo kontrolirali 47-letnega državljana Srbije. Ob kontroli tovornega vozila so ugotovili, da je bila carinska zalivka poškodovana. O tem so obvestili delavce carine; ti so odstranili poškodovano carinsko zalivko in odprli tovorni prostor priklopnega vozila. V notranjosti so našli tri državljane Afganistana, stare 18 oz. 19 let. Tujci so se vkrcali v prikolico, ne da bi voznik za to vedel, nekje na njegovi poti iz Grčije. Policisti so tujce zavrnili nazaj v Hrvaško.

Napoved vremena za Slovenijo

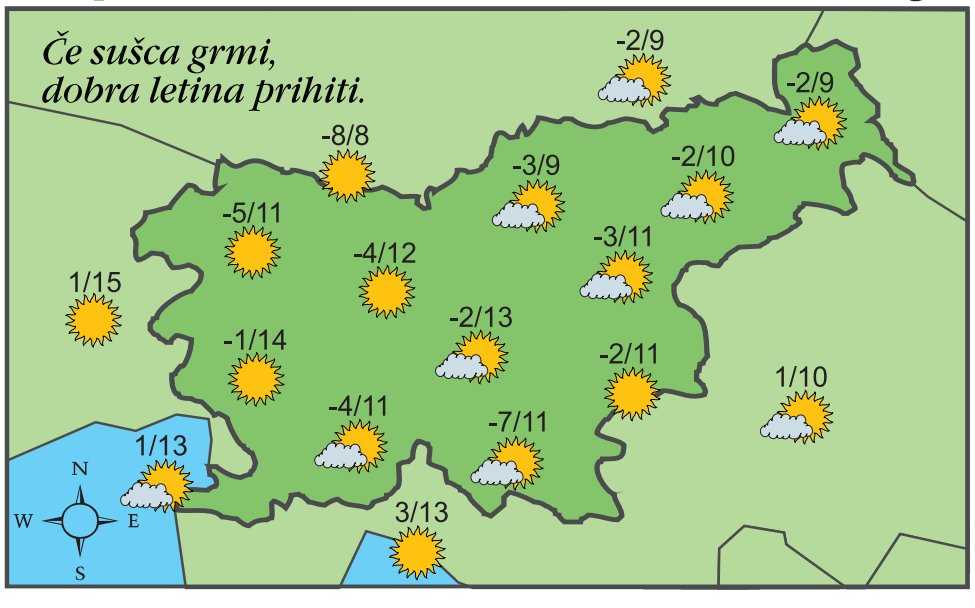

Danes bo pretežno jasno. Zjutraj bo ponekod po nižinah kratkotrajna megla. Najnižje jutranje temperature bodo od -4 do 1, v alpskih dolinah in na planotah Notranjske do -8, najvišje dnevne od 8 do 14 stopinj C.

Obeti

V soboto se bo pooblačilo. V nedeljo bo oblačno, v večjem delu Slovenije bo rahlo snežilo. Zelo hladno bo, na Primorskem bo pihala burja.

Obiščite naš prenovljen spletni portal
www.tednik.si