DELO

LJUBLJANA, PONEDELJEK, 17. AVGUSTA 1970
LETO XII. – ŠTEVILKA 222 – CENA 50 PAR

»DELO« IZHAJA OB SPOMINSKIH DNEVIH NA »SVOBODNE PRAVICE«, KI JO JE S OBJAVO PRVEGA UVODNIKA IZDALA KOMUNISTIČNA PARTIJA V SLOVENIJI, IN »SLOVENSKEGA POROČEVALCA«, KI GA JE LETA 1941 USTANOVILA SLOVENSKA FRONTA.

ŠPORT

GLAVNI UREDNIK DRAGO SELIGER
ODGOVORNI UREDNIK DUŠAN BENKO

PRVA IZDAJA

V današnji številki

Tito odpotoval iz Splita

Izrael: umik raket! Napadi bombnikov Str. 3

Turistično potovanje po Dolenjski

Na Bledu izvolili lepotico Str. 4

Vrsta za jahte v Piranu Str. 5

Romuni — obakrat!

Zadovoljiv uspeh Jugoslovanov na balkanskih atletskih igrah v Bukarešti

BUKAREŠTA, 16. avgusta (Po telefonu). Na štadionu republica se je danes v oblačnem, a toplem in za atletiko zelo prikladnem vremenu končalo 29. balkansko atletsko prvenstvo. Kot je bilo pričakovati, sta domači reprezentanci slavili prepričljiv uspeh, saj je Romunija prva tako med moškimi kot tudi med ženskami. Romuni so se tako maščevali Bolgarom za lanski poraz v Sofiji, Romunke pa so osvojile najvišji balkanski naslov že dvanajstič. Jugoslovansko zastopstvo se je odrezalo po pričakovanju. Ženska ekipa si ni mogla obetati več kot tretje mesto in tudi moški so bili tretji, čeprav so se vse do konca borili z Bolgari ramo ob rami. Velika neizenačenost naše ekipe s prevelikimi prazninami v nekaterih disciplinah je nazadnje nagnila tehtnico v prid Bolgarom.

KONČNI VRSTNI RED: ŽENSKE: 1. Romunija 135, 2. Bolgarija 101, 3. Jugoslavija 73, 4. Grčija 8; MOŠKI: 1. Romunija 154, 2. Bolgarija 147, 3. Jugoslavija 122, 4 Grčija 83, 5. Turčija 17.

Najvažnejši nedeljski dogodki

V skoku v višino za ženske je zmagala Popescu (Rom) z novim romunskim rekordom 185 cm. Druga je bila Hrepevnikova z novim jugoslovanskim rekordom 183 cm, četrta pa Babošek s 173 cm.

V štafeti 4 x 100 m so zmagale Bolgarke, Jugoslovanke pa so bile tretje z novim jugoslovanskim rekordom 46,3. V štafeti 4 x 400 m je zmagala Romunija, Jugoslavija pa je bila tretja. V teku na 100 m ovire je osvojila prvo mesto Buhanu (Rom) s časom 13,5, ki je nov balkanski rekord. Radovičeva je bila peta. Pilavova pa diskvalificirana zaradi dveh napačnih startov. V metu kopja so Romunke slavile dvojno zmago, naša tekmovalka Babovškova pa je bila s 45,70 četrta.

Moški — 200 m: 1. Karasi 21,0 (nov balkanski rekord), 3. Križan 21,2; 4 x 100 m: 1. Puiu (Rom) 46,5 (nov balkanski in romunski rekord), 2. Kocuvan 47,2, 7. Alebić (oba Jug) 47,8; 110 m ovire: 1. Pertea (Rom) 14,1, 2. Stojičević (Jug) 14,2; 1. Jugoslavija z novim jugosl 14,2; 4 x 400 m: 1. Jugoslavija z novim jugoslovanskim rekordom 3:08,4; 5000 m: po sijajnem boju med Korico in Bolgarom Želevom je zmagal Korica s 14:12,6; v skoku s palico smo bili orica novemu grškemu in balkanskemu rekordu Papanicolaua — 5,40, ki je letošnji drugi rezultat na svetu. Papanicolau je neuspešno naskakoval višino svetovnega rekorda 5,47. V metu diska je zmagal Bolgar Artarski 56,70, naša tekmovalca Gredelj in Pečar pa sta se uvrstila na šesto oziroma osmo mesto z 52,98 m in 51,98; v troskoku pa so slavili zmago Romuni.

SOBOTA: Nikolićeva in Medjimurec še drugič prva

Predsadnji dan BAI so Jugoslovani osvojili še štiri zlate kolajne. Ker se je vodstvo ekipe odločilo, da bosta Nikolićeva in Medjimurec po zmagi v tekih na 800 metrov nastopila še drugič, tudi v preizkušnjah na 1500 metrov, so naše možnosti v teh disciplinah zelo porastle. In novi zmagi obeh naših šampionov tudi nista bili presenečenje.

Nikolićeva je bila prepričljivo najboljša v času novega jugoslovanskega in balkanskega rekorda, izkazala pa se je tudi dosedanja jugoslovanska rekorderka Miloševićeva, ki je osvojila tretje mesto.

Enak izkupiček so Jugoslovani dosegli tudi med moškimi na isti progi. Medjimurec se je vse do končnega finiša znova držal v ozadju, kakih 200 m pred ciljem je moral uporabiti tudi komolce, da se je lahko zrinil na položaj, ki mu je obetal možnosti za zmago v končnem finišu. Medjimurčev lagodni tek vse do končnega finiša je bil taktično sicer pravilen, vendar bi se moral zavedati, da je tveganje zdaj le preveliko, saj se mu je v Bukarešti znova zgodilo, da so ga tekmeci povsem zaprli. Djordjević je s tretjim mestom opravičil zaupanje.

Tretjo zmago za Jugoslavijo je dosegel metalec krogle Ivančić, ki je z 18,57 m za 17 cm popravil svoj osebni rekord in hkrati postal nov balkanski rekorder. Nekoliko razočaral je naš drugi reprezentant Barišić, ki se je moral zadovoljiti s petim mestom.

Izredno razburljiva je bila preizkušnja štafet 4 x 100 m. Jugoslovani so pri drugi predaji nekoliko preveč oklevali — Kocuvan je za Lendjela startal prehitro — skoraj prestopil, vendar navzlic temu prepričljivo zmagal v času izenačenega balkanskega rekorda 40,0. Bolgari so zašli v težave pri zadnji predaji, na ciljni črti pa so bili Grki s prostim očesom vidljivo pred Romuni, vendar so sodniki sprva določili bronasto kolajno domačinom. Grški protest je prinesel nato zasluženo tretje mesto Grkom, sodniška žirija pa ni ugodila sistemu delu grškega protesta, ki je zahteval naj bi zaradi prestopa diskvalificirali tudi jugoslovansko in bolgarsko štafeto.

Tudi v nekaterih drugih disciplinah Jugoslovani niso ostali prazniih rok. V skoku v daljavo je Spasojević presenetljivo osvojil bronasto kolajno, saj moramo upoštevati, da je nastopil kot rezerva, ker reprezentanta Raka zveseli kapetan Račić zaradi nediscipline ni vzel s seboj v Bukarešto. Stekić, od katerega je bilo pričakovati več, je skakal solidno, v zadnjem skoku pa za malenkost prestopil, sicer bi bila zlata kolajna njegova.

V metu kopja so bili najboljši Romuni in Bolgari. Jugoslovana pa sta se držala nad pričakovanji. To velja predvsem za zagrebškega metalca Primorca, ki je s 73.16 vse do šeste serije držal tretje mesto in dosegel nov hrvaški rekord. V teku na 3000 metrov zapreke evropski prvak Bolgar Želev ni imel resnega tekmeca, med Jugoslovani pa je bil soliden Pavlović s 5. mestom.

V deseteroboju so bili rezultati tako dobri kot še nikdar doslej na Balkanu. Romun Sokol je dosegel nov romunski in balkanski rekord in Jugoslovan Pister se je moral zadovoljiti s sedmim mestom. Tolaži ga le okoliščina, da je bilo treba že za šesto mesto preseči magično mejo 7000 točk.

Med dekleti je Bolgarka Hristova dosegla odličen rezultat v metu krogle, jugoslovanski zastopnici pa sta razočarali, saj ju je premagala tudi Grkinja. V teku na 200 m je 16-letna Pavličićeva znova opozorila nase s časom 24.2, ki je nov jugoslovanski mladinski in izenačen hrvaški članski rekord, je osvojila bronasto kolajno in dokazala, da je eden izmed največjih talentov jugoslovanske atletike. Zelo dobra je bila tudi Zagrebčanka Mrdja, manj uspešno pa so se naše tekmovalke uvrstile v teku na 400 m, kjer je Sarajevčanka Mašićeva sicer dobro začela, v finišu pa povsem popustila.

REZULTATI — moški — 1500 m: 1. Medjimurec (J) 3:49,8, 2. Apanasov (B) 3:50,3, 3. Djordjević (J) 3:50,9; 3000 m ovire: 1. Želev (B) 8:47,8, 2. Dima (R) 8:48,8, 3. Tihov (B) 8:50,4, 5. Pavlović 8:56,8, 8. Kovačić 9:25,8; daljava: 1. Saracan (R) 769, 2. Zaharia (R) 761, 3. Spasojević 757, 4. Stekić 749; kregla: 1. Ivančić (J) 18,54 (rek. BAI), 2. Lemonia (G) 17,97, 3. Gospodinov (B) 17:04, 5. Barišić 16,70; kopje: 1. Silagy (R) 76,16, 2. Milenski (B) 75,46, 3. Dinev (B) 73,44, 4. Primorac 73,16; 5. Djurović 72,28; deseterobej: 1. Sokol (R) 7771 (rek. BAI), 2. Dburov (B) 7657, 3. Sepoi (R) 7628, 7. Fister 6439; 4 x 100 m: 1. Jugoslavija (Mušković, Lengyel, Kocuvan, Karasi) 40,0, 2. Bolgarija 40,3, 3. Grčija 40,5; ženske — 200 m: 1. Venkova (B) 23,9 (rek. BAI), 2. Goth (R) 24,0, 3. Pavličić (J) 24,2, 6. Mrdja 24,6; 400 m: 1. Badescu (R) 54,1, 2. Silai (R) 55,9, 3. Zlateva (B) 55,0, 5. Balić 56,4, 6. Glavina 58,0; 1500 m: 1. Nikolić (J) 4:20,4 (rek. SFRJ in BAI), 2. Andrei (R) 4:23,5, 3. Milošević (J) 4:24,6; kregla: 1. Hristova (B) 17,82 (rek. BAI), 2. Salagean (R) 15,48, 3. Manoliu (R) 14,94, 6. Ninčević 12,92, 7. Komelj 12,40.

VERA NIKOLIĆ

Kljub poškodbi peta

Pot do petega mesta v peteroboju je bila za lansko dobitnico srebrne kolajne na BAI v Sofiji Pečetovo zelo težka. Potem ko je včeraj dobro začela, je v današnjem nadaljevanju hotela doseči kar največ in je v skoku v daljavo v vseh treh serijah skočila z vso močjo. Pri tretjem poskusu, v katerem je s 558 cm dosegla letošnji najboljši rezultat v Sloveniji, pa si je poškodovala hrbtno mišico in v neznosnih bolečinah obležala na tleh. Navzlic temu pa je čez pol ure nastopila tudi še v zadnji disciplini, teku na 200 m, potem ko je dobila injekcijo proti bolečinam. S 26,7 — v takih okoliščinah seveda ni mogla doseči običajnega rezultata — je izgubila tudi četrto mesto, ki ga je dotlej držala, vendar pa je s petim dosegla dve pomembni točki in predvsem dokazala, kako se bori prava športnica.

Rezultati peterobeja: 1. Angelova (B) 4920 točk (nov balkanski in bolgarski rekord), 2. Vintila (R) 4723, 3. Fočić (J) 4434, 4. Vitajos (R) 4418, 5. Peče (J) 4399, 6. Sokolova (B) 4395.

Rezultati drugega dne

100 m: Karasi (J) 10,2 (rek. SFRJ in BAI), 2. Papageorgopulos (G) 10,3, 3. Zamfirescu (R), 4. Lengyel (J) 10,5; 800 m: 1. Medjimurec (J) 1:48,1, 2. Koprivica (J) 1:48,8, 3. Ungureanu (R) 1:49,5; 10.000 m: 1. Korica (J) 30:08,2, 2. Tihov (B) 30:08,6, 3. Mustafa (R) 30:16,8, 4. Žuntar (J) 31:06,2; višina: Kubolas (G) 211, 2. Serban (R) 211, 3. Bogdanov (B) 208, 5. Vivod (J) 208; kladivo: 1. Papaniotis (G) 68,94, 2. Manolov (B) 64,24, 3. Mindov (B) 64,02, 7. Gromilović 61,64, 8. Goić 57,86; ženske: 100 m: 1. Goth (R) 11,5, 2. Kasandžijeva (B) 11,7, 3. Pavličić (J) 11,7, 6. Mrdja (J) 11,9; 800 m: 1. Nikolić (J) 2:02,3, 2. Silai (R) 2:02,5, 3. Fita (R) 2:02,6, 6. Milošević (J) 2:11,1; disk: 1. Catarama 57,28, 2. Manoliu (obe R) 56,00, 3. Stojeva (B) 54,66, 5. Ninčević 41,66, 6. Vuković (obe J) 41,52; daljina: 1. Viscopoleanu (R) 643, 2. Angelova (B) 629, 3. Vintila (R) 612, 5. Franmotti 591, 6. Antunović (obe J) 561.

E. BERGANT

POKROVITELJ MOTONAUME — Prireditev na Dravi — Motonaumo 70 je odprl pokrovitelj tega tekmovanja, predsednik skupščine SRS Sergej Kraigher.
Telefoto: Čerin

Dvojna zmaga Vere Nikolić

Ali bo naša svetovna rekorderka šampionka tudi v teku 1500 m

Številka ena v jugoslovanskem atletskem zastopstvu na 29. BAI v Bukarešti je bila nedvomno spet Vera Nikolić. Ne le, da je z dvema zmagama dosegla najboljši posamični rezultat med vsemi udeleženkami, bolje od njenega dosežka na 800 metrov, je letos na svetu tekla le — ona sama. Z zlatom na 1500 m je Vera Nikolić morebiti že začela svojo drugo atletsko kariero, za katero ni mogoče, da bo peljala prav na svetovni vrh.

Še so nam vsem v ušesih razprave po Verinem mehiškem polomu in lanskem spodrsljaju na dvoboju Evropa — Amerika v Stuttgartu. Mnogi so tedaj že napravili križ čez nadaljnje atletsko življenje še zdaj ne 22-letne članice Dinama le nekateri — in Delo je bilo med tistimi redkimi — pa so opozarjali, da je Veri, čeprav s pojemajočo osnovno hitrostjo, še zmeraj odprto povsem novo torišče — tek na 1500 m, za katerega je pravzaprav kot rojena.

Z lansko bronasto kolajno v teku na 800 m na PA, vrsto zmag ob nekaterih porazih in letos ter z letošnjim najboljšim časom na svetu, dosežkom v Berlinu, je Vera Nikolić nazorno izpričala da se ji je vrnitev v svetovno elito posrečila. Seveda pa je bilo za to treba trdega dela predanega treninga — večkrat na dan — tudi v snegu in težju ter neprestanega boja z dvomi, ki so se zmeraj znova porajali v njej sami, kajti odstop v olimpijski areni je postal zanjo silno breme, ki se ga ni kar tako zlahka znebiti.

A skupaj z novim trenerjem — Zagrebčanom Leom Langom, ji je to le uspelo. Lang je znal Vero osredotočiti na nove športne cilje, dosegel je, da je v glavnem živela za prihodnost in pozabljala na preteklost.

Tako je bilo te dni tudi v Bukarešti. Njena naloga na stadionu Republica ni bila niti najmanj lahka. Nastopiti je morala namreč v levjem brlogu, na domači stezi ene izmed njenih največjih tekmic, Ileane Silai. Romunka je bila v Mehiki druga, na lanskem balkanskem prvenstvu v Sofiji je premagala našo šampionko le v Atenah na EP je bilo drugače: obe tekmici sta bili tedaj toliko zaposleni druga z drugo, da sta nekako pozabljali na druge tekmice — zlasti Angležinjo Board, za katero je veljalo mišljenje, da prehudega tempa ne bo zmogla. Kot vemo, pa se je končalo drugače, Boarde je bila prva, Vera je osvojila bron, Silai pa je v finišu zdrknila celo na peto mesto, čeprav sta bili Romunka in Jugoslovanka tisti, ki sta dajali obeležje vsej preizkušnji.

Ileana ki je pred dnevi na dvoboju z Ameriko z 2:03,3 na 800 m dosegla tretji najboljši letošnji čas na svetu, je tudi na BAI hotela zmago za vsako ceno. In Vera je to dobro vedela. Žares ji ni bilo lahko. Po naporni vožnji iz Zagreba — z vlakom, hidrogliserjem, avtobusom in znova z vlakom — takoj po prihodu v romunsko glavno mesto ni hotela zamuditi niti treninga. Ko je bila večina drugih reprezentantov še zaposlena s pospravljanjem svoje prtljage, je bila Vera že v trenerki in v rahlem teku na poti na bližnji stadion. Čeprav je mrak že legel nad mesto, je opravila ves predpisani trening za ta dan in tudi okoliščina da zvečer potem v prvem hipu ni našla poti v študentski dom, je ni posebej zmedla.

Že prvi dan iger, ko je bil na sporedu tek na 800 m, je vedela, kakšna je prava pot. Povsem se je držala taktičnega načrta, ki ji ga je svetoval trener Lang. Silaijevo je pustila voditi do 550 metrov, na ravnini jo je nato prehitela, vendar še ni stekla z vso močjo. Sele ko je Silai začela s končnim finišem, je tudi Vera izigrala poslednji adut. Obdržala je naskok in zmagala z 2:02,3, kar je njen drugi letošnji najboljši rezultat v sezoni in drugi sploh na svetu. Silai je bila z 2:02,5 med vsemi na svetu počasnejša samo od Nikolićeve, a tudi to ni bilo dovolj za zmago.

Naslednji dan v teku na 1500 m se je zgodba ponovila. Čeprav je bil to šele drugi tek Nikolićeve na tej progi v življenju sploh, je bila videti kot preizkušena šampionka. Prepustila je Bolgarki Amzovi vodstvo in tudi to, da je balkanska prvakinja začela hitro — medčas na 800 m je bil 2:16,0 — je ni zmedlo. V odločilnem trenutku je bila Nikolićeva močnejša od vseh — s 4:20,4 je dosegla tudi nov jugoslovanski in balkanski rekord. Amzova je hitro začeti tempo plačala — z zadnjim mestom.

»Rekel sem Veri, naj samo teče za vodečo,« je pripovedoval trener Lang. »Tak tempo Nikolićeve ne more zlomiti, njene tekmice pa lahko,« je dodal. In to se je tudi zgodilo.

Vera je bila po obeh zmagah prešerne volje: »To je več kot sem si upala misliti, še zlasti, ker me je bolelo grlo in sem težko dihala. Zdaj pred 1500-metrsko progo tudi nimam več takega strahu.«

Bukarešta je torej pomemben mejnik v karieri Vere Nikolić in morebiti znamilec vrhunskih uspehov — tudi na novi progi . . .

E. BERGANT

Hosta ponovno odličen

Presenetljiv uspeh naših skakalcev v vodo v Avstriji

ST. PÖLTEN, 16. avgusta. (Po telefonu). V modernem kopališču Parkbad v Wilhelmsburgu pri St. Pöltnu je bil v soboto in nedeljo mednarodni miting skakalcev v vodo, na katerem so nastopili tekmovalci iz ZRN, Jugoslavije in Avstrije. Naše skromno zastopstvo se je odlično odrezalo, saj je Milan Hosta zmagal v skokih s stolpa, mladinec Grgurević pa je v svoji kategoriji zmagal v obeh disciplinah.

Že prvi dan je Hosta odlično skakal z deske in presenetljivo osvojil tretje mesto, zlasti pa se je izkazal drugi dan, ko je v skokih s stolpa prepričljivo premagal tudi slovitega avstrijskega prvaka dr. Linda. Hosta je tudi zbral rekordno število točk v svoji karieri. Tudi Küssel se je dobro odrezal, saj je bil z deske peti, s stolpa pa četrti.

14-letni Matej Grgurević je svoj prvi nastop v tujini kronal z izrednim uspehom. Kljub temu, da je bil med vsemi mladinci najmlajši, je prepričljivo zmagal.

Zanimivo je, da bodo vsi skakalci, ki jih je Hosta tukaj premagal nastopili tudi na univerziadi v Torinu, njegov nastop pa je še vedno negotov. Res bi bila škoda, da bi ga zdaj, ko je v odlični formi držali doma.

REZULTATI: mladinci — deska: 1. Grgurević (Jug) 200,90, 2. Nuhsböck (Av) 195,45; stolp: 1. Grgurević (Jug) 159,10, 2. Nuhsböck (Av) 139,90; člani—deska: 1. dr. Lind (Av) 407,00, 2. Zinse (ZRN) 372,90, 3. Hosta 370,85, 5. Küssel (oba Jug) 352,85; stolp: 1. Hosta (Jug) 379,70, 2. dr. Lind (Av) 367,40, 3. Zinse (ZRN) 344,85, 4. Küssel (Jug) 303,25; kombinacije: 1. dr. Lind (Av), 2. Hosta (Jug), 3. Zinse (ZRN).

RUDI KOSOROK

Dieter Schulze (A) prvak

Več kot 20.000 gledalcev na veliki mariborski prireditvi - Motonauma 70

MARIBOR, 16. avgusta. Več kot 20.000 gledalcev, med njimi tudi pokrovitelj Sergej Kraigher, se je ob lepem, sončnem in malce vetrovnem vremenu zbralo ob urejenih bregovih Drave, da bi si ogledali veliko mednarodno prireditev z motornimi čolni Motonaumo 70 z dirkači iz ZRN, Avstrije, Švice, Italije, Norveške, Madžarske ČSSR in Jugoslavije. Osrednja točka celodnevnega sporeda z opoldanskim odmorom je bilo seveda evropsko prvenstvo dirkalnih čolnov razreda OB z izvenkrmnimi motorji do 350 kubikov. Po dopoldanski nezgodi enega izmed glavnih favoritov dvakratnega evropskega prvaka Mischkeja iz zahodnega Berlina je v tej najbolj privlačni točki zmagal znani konstruktor in izdelovalec motornih čolnov iz Avstrije Dieter Schulze seveda s čolnom lastne konstrukcije in opremljenim z motorjem Berlinčana Königa. Schulze je bil evropski prvak že v letih 1960, 1964 in 1965, branilec naslova, njegov 20-letni rojak Erwin Zimmermann pa je tokrat zasedel 4. mesto.

Zaradi velikega števila prijavljenih dirkačev (21) so prireditelji — BDS Sidro — spremenili spored EP tako, da so dopoldne spustili na štart dvakrat po dve skupini in iz dopoldanskega dela po časih dobili točke za prva dva teka za EP. Prvega je dobil eden izmed favoritov Mischke s časom 8:16,69, drugega pa Schulze z 8:41,57. Popoldne pa so v zadnjih dveh tekih štartali vsi naenkrat, le favorita Mischkeja je že dopoldne zadela nesreča, saj mu je val razbil čoln. Smolo je imel tudi evropski prvak Erwin Zimmermann, ki mu je v prvih dveh vožnjah odpovedal motor. Presenetljivo dobro se je odrezal tudi Mariborčan Köberl, ki je bil po prvih dveh vožnjah po 8 krogov na odličnem šestem mestu. Raspoloženje pred popoldanskim odločilnim bojem je bilo zeveda napeto med tekmovalci in gledalci. Že v prvem teku je bivši svetovni vicešampion Richter takoj povedel in svojo prednost obdržal do konca. Favoriziran Schulze je bil po prvem delu celo na slabem petem mestu in se je šele v drugi polovici prerinil na drugo mesto. Potem je tvegal vse, da bi zmagal, toda Richterjeve prednosti ni več mogel nadomestiti.

Po sicer slabem dopoldanskem startu se je tako Richter poleg Schulza znaše med najresnejšimi kandidati za nasov letošnjega evropskega prvaka. Po treh tekih je namreč zbral že 1000 točk, medtem ko jih je Richter imel 794.

Razburjenje je seveda doseglo vrhunec pred zadnjo, odločilno četrto dirko. Po startu je Schulze takoj odrinil in zanesljivo prevzel vodstvo. Richter je bil na prvem delu šele peti, imel je težave z motorjem, ki se mu je celo ustavil. Ob tem ga je v skupni uvrstitvi prehitel še Nemec Jörig Steinwascher. Schulze je tako zasluženo osvojil naslov evropskega prvak, dosegel pa je tudi največjo povprečno hitrost — 91,587 km na uro.

Naš najboljši zastopnik Köberl je popoldne v zadnji dirki zelo slabo štartal in tudi odlični finiš, ko je prehiteval tekmovalca za tekmovacem, mu ni pomaga, da bi se uvrstil na peto mesto, ki ga je tako rekoč že imel v rokah. Kljub temu, pa je tudi sedmo mesto za mladega Mariborčana lep uspeh.

Končna razvrstitev za EP v OB kategoriji: 1. Schulze (A) 1400 točk, 2. Steinwasser (ZRN) 825, 3. Richter (ZRN) 794, 4. E. Zimmerman (A) 527, 5. Mischke (ZRN) 400, 6. Bisterfeld (ZRN) 394, 7. Köberle (Jug) 370, 8. Roncoroni (Ital) 260, 9. Peruzzi (Ital) 244, 10. Kahl (ZRN) 230, 11. Pavai (Madž) 212, . . . 14. Podgorelec 122, 15. Curin (oba Jug) 40.

Enourna dirka mesta Maribor, ON kategorija: 1. Schulze (Avstr) 90,007 km/h, 2. Steinwasser (ZRN) 76,538 km/h; OI kat.: 1. Calcaterra (Ital) 82,137 km/h, 2. Kreitschi (Avstr) 54,001 km/h; SE kat.: 1. Braaten (Norv) 75,355, 2. Sicuro (Ital) 75,296, 3. Temmel (Avstr) 72,32 km/h; SD kat.: 1. Castelnuovo (Ital) 679 km/h, 2. Balerud (Norv) 66,241 km/h.

Spored Motonaume 70 so dopolnila tekmovanja za »zlato elisa«, »zlato Soleiea«, mednarodno tekmovanje turističnih čolnov za državno prvenstvo ter tekmovanja v DT in ET kategoriji.

H. UBELEIS
Z. VAHTAR

Halo, motonauma!

Motonauma 70 na zajezeni Dravi sredi Maribora se je začela že precej časa pred prvim štartnim strelom v nedeljo dopoldne. Nekakšna neuradna otvoritev je bil sprejem tekmovalcev, funkcionarjev in dopisnikov na občinski skupščini Maribor, kjer je vse, ki imajo karkršnokoli pomembno vlogo na tej veliki mednarodni prireditvi, v soboto dopoldne pozdravil v imenu predsednika skupščine podpredsednik Stojan Požar in in jim zaželel veliko uspeha.

x

Častna gostja EP v motonautiki je tudi miss »tri radenska srca«, 18-letna študentka prava iz Vižmarij pri Ljubljani, Dagmar Cepuder. Prireditelj je prepustil skrb nad njo kar novinarskim »levom« v press centru, ki so jo iz prve roke seznanili o najpomembnejših rečeh motonaume, ki je, kot je povedala, ni še nikoli videla. Da bi bila na veliki dogodek kar najbolje pripravljena, to je na motonaumo kot tudi na poljub, ki ga je dala po koncu tekmovanja novopečenemu evropskemu prvaku, je na razočaranje nekaterih mlajših kolegov že ob 22. uri zapustila sobotno skupno večerjo Pri treh ribnikih in jo mahnila spat v hotel Slavija.

x

Ljubitelji sprehodov v Mariboru so prišli na svoj račun. Prireditelji je uspelo prepričati pristojne v mestu, da so uredili levi breg Drave v precejšnji dolžini. Zadovoljni pa so lahko tudi pri Mariborskem tednu, kjer so sicer zadnji hip prostor okoli najprometnejšega dela sejmišča pri dvorani C asfaltirali. Koristi od motonaume v Mariboru imajo torej tudi nešportniki.

x

Branilec naslova evropskega prvaka, Erwin Zimmermann, 20-letni uslužbenec v tovarni čevljev svojega očeta v Linzu, tudi dirkača, pred tekmovanjem sam sebi ni pripisoval prevelikih možnosti. »Nimam pravega propelerja,« je tarnal in napovedal, da bo evropsko prvenstvo osvojil Mischke. Tako je ugibal — še pred Berlinčanovo nesrečo.

x

V motonaumi 70 je manjkal eden izmed »kraljev« te privlačne prireditve, znani konstruktor izvenkrmnih motorjev za dirkalne in druge čolne, Berlinčan König. Njegov dobri prijatelj Fritz Gebhard iz Heilbroona, ki je prireditelju pomagal pri organizaciji, nam je povedal, da si je König pred dvema tednoma zlomil nogo, ko je preskušal 500 kubični dirkalni motor lastne konstrukcije za cestno hitrostne motorne dirke.

x

Neverjetno smolo je imel na dopoldanskih vožnjah za EP Berlinčan Kurt Mischke, ki je na splošno veljal za glavnega favorita. Dve minuti pred drugim startom je 33-letnega Mischkeja, — po poklicu je polir, dirka pa že 12 let, med drugim pa je bil pred dvema letoma tudi svetovni prvak v razredu OB — dvignilo v srak. Čoln je raztrgalo že v sraku. Berlinčan pa si je na srečo odrgnil samo kolo na vei mestih. V bolnišnici niso ugotovili drugih poškodb in nesrečni favorit je potem popoldne spremljal spored samo kot gledalec. Klub vsej smoli pri hitrosti več ko 120 km na uro, je imel še veliko sreče.

Z. V., H. Ü.

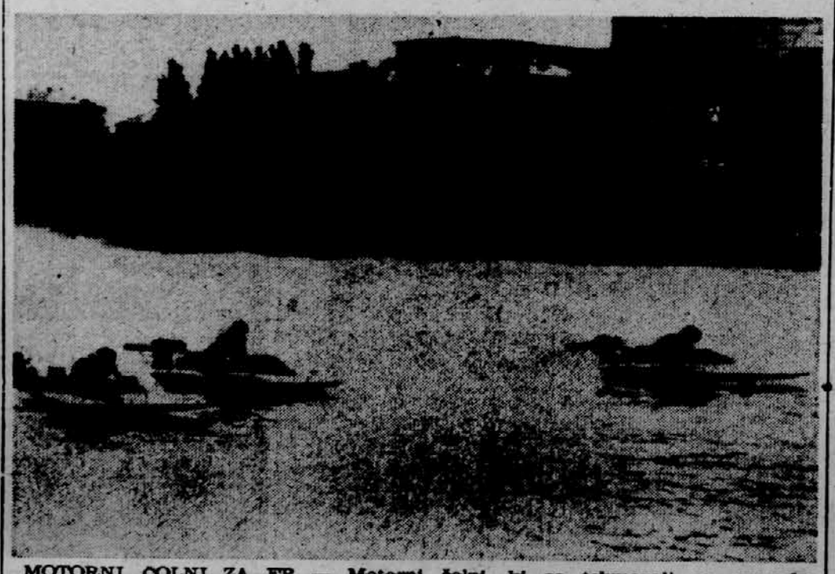

MOTORNI ČOLNI ZA EP — Motorni čolni, ki so tekmovali za evropsko prvenstvo v kategoriji OB, na progi.
Telefoto: Čerin

Halo, Zeltweg!

Zaltweška proga, dolga 5,911 km, je navdušila dirkače. Rindt: »Fantastična je, a zahteva veliko treninga.« Siffert: »Imenitno! Če bi jo gradil jaz, bi dodal še en ovinek.« Stommelen: »Zanesljiva je, to je najpomembnejše.« Stewart: »Tipično za Rindta. Toda — katera proga letos še ni taka?« Brabham: »Varnostne ograde in ščitni plotovi (z našaganimi kolii) so preblizu steze, ob morebitni nesreči nimaš prostora, da bi se še lahko korigiral.«

x x x

Ne vem, če je res, toda v Zeltweegu so rekli, da stane avtomobil formule 1 samo 40 milijonov Sdin, prav toliko pa je treba odšteti še za motor . . .

x x x

Celotna prireditev je stala tudi velik kup denarja: 3,5 milijona šilingov. Prireditelji so potne stroške dirkačem morali izplačati v švicarskih frankih (7.000).

x x x

Vsak dirkač na »Veliki nagradi Avstrije« je porabil približno za 3.000 šilingov goriva. »Normalni« avtomobilisti bi s tem denarjem lahko prevozili tudi 10.000 km.

x x x

Zmagovalec dirke je dobil 20.000 šilingov, posebne premije pa so bile tudi na voljo za tistega dirkača, ki je vodil v 15., 30. in 45 krogu.

x x x

Ob progi je bilo 140 gasilcev, 120 funkcionarjev, 9 gasilskih avtomobilov, top na kolesih s peno zoper požar, 140 gasilskih aparatov, 6 mož v azbestnih oblekah, 9 rešilnih avtomobilov in potujoča bolnišnica za »velike nagrade« — Grand Prix Medical Service.

x x x

Zeltweg kandidira za posebno nagrado združenja dirkačev za najboljšo izvedbo. Če bodo podjetni Štajerci dobili to priznanje, potem bosta prihodnje leto v Zeltweegu dve dirki avtomobilov formule 1.

x x x

Včerajšnjo dirko je spremljalo več ko 400 novinarjev. Legitimacije so poročevalcem pripravili kar z aparatom polaroid — v 10 sekundah. Ne vprašajte, kakšni smo bili na barvnih slikah — kot kriminalci najtežjega kalibra.

H. Ü.

Zmaga gostov iz Stockholma

LJUBLJANA, 16. avg. — Na štadionu ŽAD Ljubljana v Šiški je bil prijateljski mednarodni dvoboj v varpi (švedski nacionalni igri, ki je podobna balinanju) med stockholmskim Söderringenom in varpa klubom Ljubljana. Le-ta je bil ustanovljen pred približno tremi leti in je za zdaj še vedno edini v državi, ki tekmuje v varpi.

Zmagovalci današnjega srečanja so bili gosje iz Švedske, ki so premagali domačine 108:63.

Po mednarodnem dvoboju je bil le na Šiškinskem štadionu tekmovanje posameznikov — članov varpa kluba Ljubljana. Rezultati: 1. Janez Terkaj 1408 cm, 2. Pavle Matjašič 1380 cm, 3. Milan Košir 1772 cm.

M. K.

Prva dirka letne lige

BEOGRAD, 16. avg. — Na prvi dirki letne lige jugoslovanskih avtomobilistov je sodelovalo v šestih kategorijah približno 60 tekmovalcev.

V kategoriji do 750 kubikov je med 21 avtomobilisti zmagal Zagrebčan Bojtinić, najhitreje pa je prevozil krog Nečakov iz Novega Sada, vendar pa je kasneje zletel s proge in povsem razbil svoje vozilo.

V kategoriji do 850 kubikov je med 10 tekmovalci zmagal Matijević (AMD Opatija), v kategoriji do 1000 kubikov pa Zagrebčan Glubak.

V kategoriji do 1300 kubikov je bil med devetimi avtomobilisti najboljši Pallković (Zgb), v kategoriji do 1600 kubikov Lang (Beograd), nad 1.600 kubikov pa Štork (Bgd).

Velenje : brez rekordov

Na prvenstvu SRS za ml. mladince prodor malih klubov

VELENJE — Prijazno mesto ob Paki, je bilo dva dni gostitelj najboljših mladink in mladincev iz vse Slovenije. Organizator AK Velenje se je dobro odrezal. Morda bi imeli pripombe le glede sojenja, ki je bilo po mnenju nekaterih pristransko. V hoji na 10.000 m je Jurečič (Ol) dosegel tretje mesto, a je bil diskvalificiran, češ da je dvakrat tekel, vendar so ga diskvalificirali brez predhodnega opozorila.

Nekaj čez 200 tekmovalcev iz 16 klubov ter dobro vreme, vse to je obetalo dobre resultate. Toda rezultati so bili le povprečni, dosežen ni bil niti eden rekord. Razveseljivo pa je dejstvo, da je atletika končno prodrla v manjše kraje, kjer se porajajo novi kvalitetni tekmovalci. Značilno za letošnje prvenstvo je, da so prav atleti iz manjših krajev brez večje atletske tradicije osvajali kolajne, pa tudi prva mesta. Na 1500 m z zaprekami je osvojil zlato medaljo Tajnikar z Jesenic, na 400 m je bil prvi Stajnko iz Ptuja, v metu kopja Žalar iz Cerknice, pri dekletih v kopju Kraljeva iz Cerknice, v višini Platovškova iz Velenja, v krogli Pojetova iz Kočevja itd. V nekaterih krajih kot na primer Kôper, Cerknica, so se atletske sekcije že močno utrdile in vsako leto se v teh krajih množi število talentov.

Kolajne: Kladivar 7, Maribor 6, Olimpija 4, Koper 2, Novo mesto 2, Partizan (Cerknica) 2, Gorica 2 itd. Ljubljanska Olimpija je računala na sedem prvih mest, vendar je zadnji trenutek ostala brez dveh svojih najboljših atletov, ki sta bila favorita za prva mesta. Košenina, favorit na 100 in 200 m, je ostal v Ljubljani, ker je zbolel, Kavčič pa se je poškodoval po prvem skoku v daljavo.

Rezultati: ml. mladinci — 100 m: Žigon (Gor) 11,6, Grošeta (Mrb) 11,6, Prezelj (Kop) 11,7; 200 m: Prezelj (Kop) 24,2, Žigon (Gor) 24,2, Stajnko (Pt) 24,3; 400 m: Stajnko (Pt) 52,3, Prah (Mrb) 52,8, Celofiga (Mrb) 53,4; 1000 m: Grecs (Ol) 2:39,3, Celofiga (Mrb) 2:39,4, Florjančič (Kl) 2:44,0; 3000 m: Grecs (Ol) 9:06,1, Tajnikar (Jes) 9:17,2, Vastl (Mrb) 9:59,6; 1500 m zapreke: Tajnikar (Jes) 4:59,3, Mostar (Ol) 5:00,2, Drobne (Kl) 5:03,5; hoja 10 km: Lukman (Kl) 54:10,00, Trpin (Jes) 55:31,00 Strašek (Kl) 57:06,05; 4 x 100 m: Kladivar 46,7, Gorica 49,0, Maribor 50,0; 4 x 300 m: Kladivar 2:39,1, Gorica 2:44,2, Rudar 2:46,3 (Maribor 2:36,6 dikv.); daljava: Rotar (Kl) 640, Grošeta (Mrb) 617, Golič (Kl) 611; troskok: Grošeta (Mrb) 12,73, Krofl (Vel) 11,97, Golič (Kl) 11,82; višina: Kokelj (Kop) 180, Dernič (Kop) 175, Dragaš (Nm) 170; krogla: Žunk (Rud) 12,35, Stajner (Ol) 12,11, Skok (Kl) 11,96; met diska: Stajner (Ol) 38,35, Žunk (Rud) 38,02, Močina (Kl) 36,27; kladivo: Stajner (Ol) 35,08, Kramžar (Rud) 31,03, Skok (Kl) 27,39; kopje: Žalar (Cerkn) 57,50, Dragaš (Nm) 52,78, Zunk (Rud) 45,99; 110 m ovire: Rotar (Kl) 16,8, Krofl

II. ZVEZNA KOŠARKARSKA LIGA – ZAHOD

Veseli Vrhničani

Vrhnika premagala Karlovac 67, Maribor 66 pa Lesonit

LJUBLJANA — Slovenski zastopniki v drugoligaški konkurenci so v drugi del prvenstva štartali dokaj klavrno. Maribor 66 je sicer zmagal v Ilirski Bistrici, zato pa je Slovan prepričljivo izgubil doma, pa tudi Domžalčani so v Pulju ostali praznih rok. Še najbolj so zadovoljni na Vrhniki, kjer jim bo zmaga nad Karlovcem v boju za obstanek še zelo koristila.

Vrhnika : Karlovac 67 91:88 (44:42)

VRHNIKA — Stadion Partizana, gledalcev 400, sodnika Obiak (Lj) in Rus (Kr).

VRHNIKA: Kočevar 23, T. Gantar 25, M. Gantar 10, Djedović 2, Pe Gloria 16, B. Kukec 12, S. Kukec 4.

KARLOVAC 67: Tomašević 8, Pjevac 6, Močvan 20, Slavuljević 16, Jesserinac 20, Rožić 10, Cvetković 8.

V zanimivi in razburljivi tekmi so domačini zasluženo zmagali. Na začetku so gostje prvi povedli in vodstvo obdržali do pete minute igre, ko so košarkarji Vrhnike izenačili na 12:12.

Pet minut po odmoru so gostje rezultat izenačili, vendar pa so domačini v nadaljevanju povedli in vodstvo obdržali do konca tekme.

Pri Vrhničanih so se tokrat izkazali vsi igralci, pri gostih pa sta bila najboljša Močvan in Jesserinac.

C. PODBREGAR

Lesonit : Maribor 66 58:65 (28:31)

ILIRSKA BISTRICA — Sportni park Nade Žagar, gledalcev 250, sodnika Paleka (Zadar) in Boška (Ljubljana).

LESONIT: Dovgan 8, Žnidaršič 10, Antonič 1, Potočnik 24, Škrt 13, Kandare 2.

MARIBOR 66: Smaka 7, Benet 14, Jerak 14, Janežič 2, Fink 18, Banta 10.

Mariborčani so takoj na začetku v hitrih napadih povedli, tako da je bil rezultat že po sedmih minutah igre 19:5 v njihovo korist. — Ves ta čas so domačini spremljali njihove akcije le ob strani igrišča. Deset minut pred odmorom je Antonača zamenjal mladi Škrt, ki je v igro vnesel več živahnosti.

Po odmoru so domačini rezultat najprej izenačili, nato pa povedli. Vse je kazalo, da jim bo uspelo obdržati vodstvo do konca tekme, vendar pa so gostje nekaj minut pred koncem izenačili in nato zmagali. Pri domačinih je bil najboljši Škrt, pri gostih pa Jerak.

P. NIKOLIĆ

Slovan : Mladost 74:85 (32:48)

LJUBLJANA — Dvorana Olimpije v Topniški ulici, gledalcev 150, sodnika Berkopec (Zgb) in Zuta (Domž).

SLOVAN: Logar 24, Tavčar 12, Globačnik 24, Lenard 5, M. Planinc 3, Rozac 6.

MLADOST: Urošević 12, Catinelli 2, Maček 13, Ivanko 15, Šuto 19, Gospodnetić 10, Grilijan 2, Kolarević 12.

Gostje so še na začetku povedli s 14:2 in nato ves čas tekme držali pobudo in vodstvo s svojih rokah. Zmaga visoko zagrebške ekipe je povsem zaslužena. Pri domačinih sta se izkazala Logar in Globačnik, ki pa sta bila še premalo iskriščena.

B. V.

Istragradjevno : Domžale 75:65 (41:25)

PULJ — Igrišče v športnem centru, gledalcev okoli 1000, sodnika K. Brumen (Lj) in Srdoč (Reka).

ISTRAGRADJEVNO: Gobo 2, Cukarić 19, Živković 26, Smoković 4, Crnobori 2, Pedec 2, Sudarević 13, Dražić 1, Javorović 4, Grujić 2.

DOMŽALE: Kvas 20, Kovač 4, Zagorc 6, Zevnik 29, Muhič 4, Lorbek 2.

Domačini so imeli ves čas srečanja pobudo. Nekoliko so popustili le v sredi drugega dela, ko se je ekipa Domžal približala na vsega dva koša razlike. V finišu so domačini dokončno povedli, izkazali pa so se: Cukerić, Živković in Smoković. Pri Domžalah pa sta bila še najboljša Kvas in Zevnik.

Gledalci teh dolžnj nagodovali zaradi neprestanih odločitev ljubljanskega sodnika Brumna.

S. PIRAL

Borac : Bosna 67:52 (34:23)

Željezničar : Oriolik 66:59 (34:31)

1. Oriolik	12	9	3	959:881	18
2. Željez.	12	9	3	924:897	18
3. Mladost	12	8	4	888:784	16
4. Bosna	12	8	4	884:814	16
5. Istragradj.	12	8	4	857:870	16
6. Borac	12	6	6	804:817	12
7. Maribor 66	12	6	6	884:871	12
8. Karlovac67	12	5	7	901:888	10
9. Vrhnika	12	4	8	876:888	8
10. Domžale	12	3	9	857:888	6
11. Slovan	12	3	9	869:934	6
12. Lesonit	12	3	9	788:897	6

PARI PRIHODNJEGA KOLA: Istragradjevno — Vrhnika, Domžale — Slovan, Mladost — Borac, Bosna — Željezničar, Oriolik — Lesonit, Maribor 66 — Karlovac 67.

Jugoslavija : ČSSR 51:61 (22:29)

SOFIJA, 16. avg. — Jugoslovanska ženska košarkarska reprezentanca je v nadaljevanju mednarodnega turnirja izgubila z ekipo ČSSR 51:61 (22:29). S tem porazom so naše igralke izgubile vse možnosti za najvišjo uvrstitev.

V finalni skupini so Litvanke premagale Francoinje s 67:56 — (34:24).

Jugoslovaji se bo v zadnjem kolu pomerila za tretje mesto s Francijo, Litva pa se bo v finalu pomerila s ČSSR.

Pionirska šola Iva Daneva

LJUBLJANA — Košarkarski klub Olimpija pripravlja letos vrsto akcij, da bi v klub pritegnila večje število mladih košarkarjev. Prvi takšen poskus bo enomesečna pionirska košarkarska šola Iva Daneva. Šola bo trajala od 25. t. m. do 25. septembra, vpisovanje pa bo v torek in sredo v pisarni Olimpije v dvorani Tivoli, soba št. 17.

Prijavljene pionirje bodo razdelili v več ekip, ki jih bodo pod vodstvom bivšega kapetana državne reprezentance Iva Daneva vodili ligaški igralci Olimpije Bassin, Marter, Božič itd.

PO DOMAČIH KRAJIH

ŽALEC — V nadaljevanju tekmovanja občinske strelske lige so se pomerile ekipe Šempetra, Prebolda in Liboj. Ekipno zmago so dosegli strelci iz Šempetra s 1589 krogi pred Prebioldom 1250 in Liboj 1238. Med posamezniki je bil najboljši Novak s 179 krogi pred E. Klavrom 173 in A. Klavrom 160 (vsi Šempeter). Po 8. kolu še vedno vodi ekipa Šempetra.

T. T.

POLZELA — V okviru priprav za novo tekmovalno sezono v celjski nogometni podzvezi so nogometaši Polzele doma premagali ekipo Šoštanja s 3:1 (2:1). Zadetke za domačine so dosegli Štor, Antloga in Šuster, za goste pa je bil uspešen Čebelnik.

T. T.

HRVATINI — Po dogovoru med NK Koper in NK Hrvatini bo mladinski srednji napadalec Štefe okrepil vrste Hrvatinov.

R. V.

HRVATINI — Pred dnevi je sekretariat NK Hrvatini zaprosil ObZTK Koper, naj bi jim kupili vratnice in mreže za nogometno igrišče v Hrvatinih. Nogometaši Hrvatinov upajo, da se jim bo želja izpolnila in da bodo lahko v jesenskem delu prvenstva zaigrali pred domačim občinstvom.

R. V.

Malomarno poslovanje

AJDOVŠČINA — Zaradi malomarnega poslovanja TVD Partizan Dobravlje, ki ga je ugotovila komisija pri SDK Nova Gorica, je pristojni organ pri občinski skupčini odločil, da se to društvo takoj zapusti. Nekatere funkcionarje društva so predlagali za upravni kazenski postopek sodniku za prekrške. Osnovna šola Dobravlje je dobila v upravljanje telovadnico in 2.000 dinarjev, rokometni klub pa 3.200 dinarjev.

Oddelek za občo upravo in skupne službe pri občinski skupčini je te dni prepovedal nadaljnje delovanje TVD Partizan Vipava. Društvo je bilo aktivno le nekaj let po vojni, pa združitvi z rokometnim klubom Vipava pa je povsem popustilo. Obveznosti društva je sedaj prevzel rokometni klub Vipava.

F. H.

Novi športni objekti v Celju

CELJE — Skupaj z novimi naselji v obrobnih predelih Celja v zadnjem času rastejo tudi številna nova športna igrišča. Opazna je vse večja pobuda občanov, posebno mladih, ki se vneto zavzemajo za gradnje in obnovitev starih športnih naprav. Posebej velja omeniti nova igrišča za košarko, rokomet in odbojko v Strmcu, Trnovljah, na Otoku, Dolgem polju in Polulah. V Vojniku pa bodo ob preurejenem domu Partizana še igrišča za nogomet, rokomet, odbojko in košarko.

K. J.

REKORDERKA — Mladi kranjski plavalki Rebeki Porenta manjkata do naslova absolutne slovenske pionirske rekorderke le še dva rezultata.

Foto: Švabić

Ljubljana ekipni prvak

Končano je slovensko prvenstvo v plavanju za st. pionirje

LJUBLJANA — Slovensko prvenstvo v plavanju za starejše pionirje in pionirke, ki se je v soboto končalo v Trbovljah, je bilo nedvomno eno najbolj kvalitetnih letošnjih plavalnih tekmovanj pri nas. Kopica rekordov za to starostno kategorijo in vrsta drugih rezultatov je pokazala, da imamo med plavalci letnika 1956 do 1957 lepo število talentov, ki bodo prav kmalu prevzeli vodilno vlogo v slovenskem plavalnem športu.

Naslov ekipnega prvaka je med starejšimi pionirji in pionirkami tokrat zasluženo osvojila ekipa Ljubljane pred Triglavom. Za najmlade je zvrstilo veliko število klubov, ki so bili povsem izenačeni in je le nekaj nepričakovanih diskvalifikacij ali spodrsljajev na koncu odločalo o vrstnem redu. Prav zanimivo je, da je med tretjeuvrščenim Delfinom in Rudarjem, ki je bil osmi, komaj dobrih tisoč točk razlike ali s drugimi besedami povedano, lahko to razliko nadomesti že en sam plavalec s boljšim rezultatom.

Med posamezniki je bil vsekakor najuspešnejši Igor Turk iz Kršk...ga, ki je sam dosegel štiri nove republiške rekorde, na najdaljši progi — 800 m kravl — pa je po novem sorekorder s Koprčanom Krambergerjem. Pri dekletih je naslov najuspešnejše posameznice prepričljivo osvojila Kranjčanka Rebeka Porenta, ki je ponovno izboljšala tri svoje republiške rekorde. Omeniti pa vsekakor velja tudi Ljubljančanko Alenko Rus, ki je dosegla v šprintu nov pionirski in mladinsk rekord in tako postala najhitrejša mlada plavalka Slovenije.

Pionirje je prvi dan tekmovanja sicer malo zmedel oster kriterij sodniškega zbora, vendar je prav, da se že zdaj dodobra seznanijo z novimi zahtevami pravil FINA in trbovelsko prvenstvo je za vse zadovolno dobra šola. Organizator, domači Rudar, je prvenstvo skrbno pripravil. Nekaj drobnih nesporazumov pa nikakor ne more polcvariti splošnega odličnega vtisa o letošnjem prvenstvu.

Rezultati zadnjega dne: pionirji — 200 m mešano: 1. Lednik (Nep) 2:50,8, 2. Slavec (Tr) 2:52,7, 3. Stragar (Tr) 2:56,4; 100 m kravl: 1. Turk (Cel) 1:03,7 (pion. rek. SRS), 2. Matejčič (Del) 1:06,3, 3. Kramberger (Kop) 1:07,5; 800 m kravl: 1. Kramberger (Kop) 10:29,7, 2. Turk (Cel) 10:29,7 (oba pion. rek. SRS), 3. Troha (Tr) 11:26,5; 4 x 100 m mešano: 1. Delfin 5:18,3 (pion. rek. SRS), 2. Fužinar 5:28,4, 3. Ljubljana 5:32,3; pionirke — 100 m kravl: 1. Rus (Lj) 1:09,2 (pion. in mlad. rek. SRS) 2. Porenta (Tr) 1:10,5, 3. Lončišar (Il) 1:12,1; 200 m hrbtno: 1. Porenta (Tr) 2:44,3, 2. Hodej (Rud) 2:53,1, 3. Vovko (Lj) 2:58,1; 200 m prsno: 1. Pajntar (Tr) 3:06,3, 2. Vovko (Lj) 3:10,9, 3. Leben (Nep) 3:15,3; 4 x 100 m mešano: 1. Ljubljana 5:54,6, 2. Triglav 5:56,6, 3. Rudar 6:02,3.

Drugi dan: pionirji: 200 m kravl: 1. Turk (Ce) 2:12,4 (v predtekmovanju 2:02,9 — pion. rek. SRS), 2. Kramberger (Kp) 2:26,6, 3. Matejčič (Del) 2:30,2; 200 m prsno: 1. Kalčič (Lj) 3:03,6, 2. Rocco (Del) 3:06,8, 3. Pezdir (Lj) 3:11,1; 100 m hrbtno: 1. Fras (Fuž) 1:15,5, 2. Živič (Del) 1:16,9, 3. Lednik (Nep) 1:18,0; 4 x 200 m kravl: Delfin 10:31,9, 2. Ljubljana 10:41,6, 3. Triglav 10:44,4; pionirke — 100 m delfin: 1. Porenta (Tr) 1:18,8, (pion. rek. SRS), 2. Hodej (Radar) 1:24,4, 2. Drobnič (Lj) 1:25,2; 200 m kravl: 1. Porenta (Tr) 2:20,8 (pion. rek. SRS), 2. Rus (Lj) 2:23,4, 3. Lončišar (Il) 2:42,2; 100 m prsno: 1. Pajntar (Tr) in Vovko (Lj) 1:24,9, 3. Leben (Nep) 1:30,0; 4 x 100 m kravl: 1. Ljubljana 5:02,4 (pion. rek. SRS), 2. Rudar 5:30,4, 3. Triglav 5:36,3.

KONČNI VRSTNI RED: 1. Ljubljana 24.535, 2. Triglav 21.080, 3. Delfin 7540, 4. Neptun 6886, 5. Koper 6734, 6. Fužinar 6290, 7. Celulozar 6171, 8. Rudar 5833, 9. Ilirija 3692, 10. Bled 547, 11. Jesenice brez točk.

S. TRBOVC

Smučarji trenirajo

Zanesljiva zmaga Jakopiča na poletnem slalomu

KRANJSKA GORA — Sobotno poletno prvenstvo Slovenije v slalomu na razmeroma težki progi je pokazalo, da na poletnih tekmah lahko računa na uspeh samo, kdor v mrtvi sezoni tudi zares trenira na snegu. Po izjavah sodeč, nekaterim tekmovalcem poletne priredite... sploh ne ustrezajo, ker imajo klubi premalo denarja za pripravo. Toda kljub vsemu je videti, da je za poletna tekmovanja kmalu zanimanje, saj se je slaloma udeležilo več kot dve tretjine tekmovalcev, ki so imeli pravico udeležbe.

Najuspešnejši jugoslovanski alpski tekmovalec pretekle sezone, Blaž Jakopič, je zmagal kaše, letos poleti resno treniral, kar potrjuje tudi njegova zanesljiva zmaga, pa tudi drugim reprezentantom je videti, da ne zanemarjajo vadbe. Državni prvak v slalomu, Marko Kavčič, je imel v prvem teku drugi najboljši čas, vendar za sekundo slabši od vodilnega Jakopiča, tako mu ni preostalo drugega, kot da na drugi progi tvega, kar ga je stalo tudi uvrstitve. Jože Gazvoda je bil kljub razmeroma neugodni štartni številki na obeh progah dober, še posebno v drugim teku, ko je imel drugi najboljši čas.

Kakor je pokazalo poletno prvenstvo, vadijo tekmovalke — z nekaterimi izjemami sicer — manj kot fantje.

Kandidati za reprezentanco so imeli po končanem slalomu sestanek s predsednikom tehnične komisije SZJ, Gregorjem Klančnikom in nekaterimi drugimi funkcionarji. Tekmovalci so že nekaj časa želeli tak sestanek, ker smučarsko vodstvo ni izpolnilo vseh obveznosti do tekmovalcev.

Rezultati — člani: 1. Jakopič (Jes) 66,4, 2. Gazvoda (Br) 69,3, 3. Jaunik (Br) 70,8, 4. Pasjak (Jes) 70,9, 5. A. Šmit (Rad) 77,3, 6. Svet (Br) 78,3, 7. V. Šmit (Rad) 78,5, 8. J. Zupan (Ak) 81,5, 9. M. Zupan (Rad) 82,3, 10. Mohorič (Alpies) 87,3; članice: 1. Pirnat (Br) 84,4, 2. Magušar (Ol) 86,4, 3. M. Bem (Rad) 96,6, 4. Gartner (Alpies) 130,8; st. mladinci: 1. Ravnik (Rad) 75,6, 2. Kerševan (Nov) 83,0, 3. Sečko (Br) 85, 2; st. mladinke: 1. Zuraj (Br) 79,4, 2. Matvoz (Fuž) 96,4, 3. Krušič (Jes) 96,7, 4. Skulj (Nov) 102,7; ml. mladinci: 1. Gorišek (Rad) 75,5, 2. Vovk (Jes) 77,6, 3. Polajnar (Trž) 80,3, 4. Jekler (Jes) 80,9, 5. Hölcl (Fuž) 83,9; ml. mladinke: 1. Pirnar (Nov) 85,0, 2. Jocif (Tr) 91,2, 3. Podgoršek (Ol) 93,4, 4. B. Mikeš (Rad) 97,2, 5. Bogataj (Trž) 108,5.

J. D.

Skakalci teden dni v ZRN

REIT IM WINKL, 16. avgusta (Po telefonu) — Skupina jugoslovanskih smučarskih skakalcev se je v soboto zbrala v tem zahodnonemškem smučarskem središču, vendar predvidene tekme na 50-metrski skakalnici iz plastične snovi danes ni bilo. Naši skakalci bodo ostali tu do prihodnje sobote, saj so pogoji za trening odlični. Ekipa stanuje v hotelu, katerega lastnik je eče znane zahodnonemške alpske smučarke Rosi Mittermaier. Vsak dan hodijo skakalci na skakalnico, kjer dopoldne skačejo, popoldne pa je na vrsti kondicijski trening. Za zdaj vsem dela pregiavice deskok, ki je že stara hiba naših skakalcev. Prihodnjo soboto, pred odhodom domov, bo tudi tekma z močno mednarodno udeležbo, upati pa je, da bosta prišla tekmovat tudi Mesec in Zajc, ki sta sicer ostala doma.

O. GIACOMELLI

VESLANJE

JAT odpovedal let na SP v Kanado

BLED — Regatni odbor Bled je pripravljal polet naše veslaške reprezentance in še drugih interesentov na III. svetovno prvenstvo v veslanju, ki bo v prvih dneh septembra v St. Catharines v Kanadi. Prijavilo se je še okrog 40 veslaških delavcev, skupaj z reprezentanco. Tudi prireditelji v Kanadi so bili izredno naklonjeni naši akciji in zadeli vse takšne za skupno ceno 7 dolarjev, kar je za tamkajšnje prilike zelo ugodno.

Vendar je naša letalska družba v zadnjem času odpovedala let brez pismene obrazložitve ali vsaj opravičila. Seveda je s tem povzročila veliko nezadovoljstvo, Veslaški zvezi Jugoslavije pa izredno povečane stroške, saj so v zadnjem času morali iskati druge družbe, potem ko so je še večina sosednjih veslaških zvez že odločila za let in zato ni možno sklepati kakih posebnih aranžmajev.

Ali je tej naši letalski družbi solidnost poslovanja res čisto tuja?

B. B.

ROKOMET

Celje : Slovan 29:19 (13:10)

CELJE — Igrišče v Skalni kleti, gledalcev 100, sodnik Dorm (Ce).

Moštvi se pripravljata za prvenstvo, zato sta preizkusili nove moči. Najboljši strelci pri Celju so bili Koren 7, Šafarič 6 in Marković 5, pri Slovanu pa Jeras 6, Levovnik 5 in Počaver 4.

J. K.

Siegen – rekorden

Še dobra dva tedna do začetka 19. šahovske olimpiade

SIEGEN — Vse kaže, da bo 19. šahovska olimpiada, ki bo od 5. do 25. septembra v Siegenu, po številu udeležencev rekordna. Nemškim organizatorjem se je namreč prijavilo kar 67 reprezentanc. Briškone pa število udeležencev ne bo preseglo številke 60. Toliko ekip se je namreč prijavilo do določenega roka, natančni prireditelji menijo, da je bil šestmesečni prijavni rok dovolj dolg za vse. Med samodniki je šel tudi eden izmed favoritov — Argentina. Do sedaj je največ moštev igralo na 18. olimpiadi v Luganu, kjer je svoje moči merilo 54 reprezentanc.

V primeru, da bo število sodelujočih 60 obveljalo, bodo ekipe razdeljene v šest predtekmovalnih skupin, iz katerih se bosta prvouvrščeni moštvi uvrstili v finale. Organizator je že sestavil seznam nosilcev, ki bi bil pri šestdesetih udeležencih takle: 1. SZ, 2. Jugoslavija, 3. ZDA, 4. Argentina, 5. Madžarska, 6. ZRN, 7. ČSSR, 8. Bolgarija, 9. Romunija, 10. NDR, 11. Nizozemska, 12. Anglija.

Prvo kolo predtekmovanja bo na sporedu 5. septembra, začelo pa se bo ob 15. uri. Zadnje kolo bodo odigrali 25. septembra, morebitne prekinjene partije pa naslednji dan ob 9. uri. Slovesen konec pa bo nato ob 20. uri. Med olimpiado bo tudi kongres mednarodne šahovske federacije FIDE. Za nas bosta najzanimivejša 19. in 20. september, ko bo zasedala kvalifikacijska komisija, ki bo odločala o novih mednarodnih naslovih. Jugoslovani imamo velemojstrskega kandidata Pleunica, za mednarodne mojstre pa smo predlagali Bukala, Kovačevića, Gligorića, Gligoma, Mašića in Ljubojevića.

Nobenega dvoma ni, da bo reprezentanca SZ svoj deseti nastop na olimpiadi kronala z deseto, prepričljivo zmago. Porok za to je že njena sestava na čelu s Spasskim in Petrosjanom. V ekipi pa so še Korčnoj, Smislov, Geller in Polugajevski.

Po debaklu, ki smo ga doživeli na evropskem prvenstvu v Kopenhagenu, bi bil za nas najboljši cilj drugo mesto. Po mnenju večine strokovnjakov smo tudi prvi favoriti zanj. Toda za ta dosežek bo treba igrati precej bolj prodorno kot pred dvema mesecema, ko je olimpijska peterka Gligorić, Ivkov, Matulović, Parma, Minić — manjkal je Matanović — zbrala le 20 točk od 35 možnih, kar je le 57 odstotkov možnih točk.

Kdo nam bodo najnevarnejši tekmeci v boju za srebro? Prav gotovo ZDA, če bo sanje igral Fischer. Brez njega pa Američani nimajo možnosti niti za bronasto odličje. Madžari bodo po neuspehu v Luganu storili vse, da bi se dokopali do novega olimpijskega bliška. Igrali bodo v postavi: Portisch, Lengyel, Bilek, Škabo, Forintos in Csom. Če bo ta šesterka v formi bo kaj lahko zelo nevarno ogrozila naše. Bolgari, ki so v Luganu presenetljivo pristali na tretjem mestu, imajo zelo malo možnosti, da ponovijo podvig. Še posebej, ker bodo nastopili oslabljeni brez velemojstra Tringova. ČSSR prav tako lahko poseže v boj na najvišja mesta. Vendar pa ima zelo dobre le štiri igralce Horta, Filipa, Junsa in Smejkala, medtem ko sta rezervi Pribyl in Blatny slabši vsako za razred. Kako drugače bi bilo, če bi zanje igrala emigrant Kavalek in Pachman, ki je sedaj v nemilosti pri oblasti. Teoretične možnosti za kolajno imajo tudi domačini na čelu s prekaljeno velemojstrsko trojko Schmidom, Unzickerjem in Dargo. Prijavili so še Hechta, Klundta in Mohrlocka, vendar je skoraj gotovo, da bo igral tudi amerikanec Hillmer. S tem je tudi izčrpan seznam držav, ki bodo septembra v tem malem mestu v spodnjem Porurju, igrale vidno vlogo.

Slišati je čedalje več glasov, da se organizatorji otepajo zakasnelih prijav ne le zaradi večjih stroškov, marveč predvsem zato, ker jim primanjkuje prostora za okoli 500 šahistov, kolikor se jih bo udeležilo olimpiade. Tudi igralna dvorana je deležna precej hudih kritik. Spisek nima oken, klimatske naprave pa so že dokaj zastarele in je zrak v dvorani prevroč suh.

V okviru olimpiade bo še vrsta šahovskih prireditev, kot razstava šahovske zgodovine in šahovskih znamk. Izdali bodo tudi spominske ovitke z žigom. Zanimivo je, da je nemška pošta zavrnila prošnjo za tisk posebne znamke, češ da je v zadnjem času izdala že preveč znamk s športnimi motivi. Zanimivost olimpiade pa bodo zlatniki in srebrniki v obliki kolajn. Njihova cena bo 50 ozirona 8 mark.

B. KUTIN

V dresuri – K. Maver

Uspelo državno prvenstvo v Lipici

LIPICA, 16. avgusta — Za uvod v današnji jahalni turnir je bilo v soboto državno prvenstvo v dresurnem jahanju, kjer so tekmovali v kategoriji »L«.

Tekmovalci so morali opraviti kar 28 težavnostnih stopenj in v 12. minutah pokazati vse znanje. Izvajali so obrate, krog sredinjih nog, prosti galop, male kroge, podstopanje nazaj, prehajanje v galop z mesta itd. Jezdeci so vodili konjev ribanje nog in storaj nevidnim pika pa...

Letošnji državni prvak v dresurnem jahanju je postal Klavdij Maver na Favorry Dubovina II pred Mojco Vončina-Koren na Šojki (oba Slov.) ter Rajkom Dakićem na Zumbulu in Vladom Mistrom (oba Srbija) na Poreču.

Po uspehu na državnem prvenstvu je zmagovalec povedal:

»V Lipici sem od rojstva, torej 31 let. Stalno živim in delam s konji,« je začel pogovor večkratni državni prvak v dresurnem jahanju Klavdij Maver, ki je zamenjal veterana Alfonza Pečovnika.

»Kolikokrat ste bili že državni prvak?«

»Štirikrat in prav tolikokrat sem zmagal tudi na republiških prvenstvih.«

»Ali ste že kdaj nastopili na tekmovanjih izven naših meja?«

»Ne. Letos pa bom najbrž nastopil na tretji balkaniadi v Romuniji.«

»Kaj menite, zakaj tako skromen odziv za to zvrst jahanja iz drugih klubov v naši državi?«

»Po mojem mnenju je največji problem pomanjkanje vadiščev za to zahtevno disciplino. Menim, da bi morali na tako prvenstvo priti prav vsi!«

»Kaj mora imeti konj, da lahko nastopi na prvenstvu?«

»Najprej je treba konja naučiti ubogljivosti, šele potem se začno treniral. Osnovne vaje pa se stopnjujejo.«

»Vi ujšte tudi visoko špansko šolo, ki je v Evropi le na Dunaju. Kdo vas je navdušil za to?«

»Že kot otrok sem se zelo zanimal za konjski šport, kasneje pa me je navdušil veteran Pečovnik.«

V. KRPAN

Halo, Lipica!

Organizatorjem na državnem prvenstvu ni uspelo pridobiti hrvatskih tekmovalcev. Sediaj ko je turistična sezona na vrhu, so se naši sosedje raje odločili za izposojanje konjev turistom, ki zelo radi jahajo dobro zdresirane konje. Namesto, da bi prišli tekmovat v Lipico, pa ih turisti jahajo po vsem Primorju, zlasti veliko pa jih je v Poreču.

x x x

Predstavniki Vojvodine so poslali v Lipico tri jezdece, ki pa se šal, dresurnega jahanja niso udeležili. Kaže, da se v Vojvodini premalo savzemajo za osnovno jahanje.

x x x

Organizatorjem v Lipici tokrat ni uspelo izpeljati republiškega ekipnega prvenstva. Zirija je diskvalificirala prijavo Maribora, ker se je posamičnega republiškega prvenstva udeležil samo en jezdec, za ekipno prvenstvo pa sta potrebna najmanj dva.

DRŽAVNO PRVENSTVO V DRESURI — Mojca Vončina-Koren.

Foto: Kunst

Kosanović se popravlja

SMEDEREVSKA PALANKA, 16. avgusta — Na mladinskem državnem šahovskem prvenstvu so odigrali 11. in 12. kolo. Doseženi so bili tile rezultati: Orlov : Perović 1:0, Radović : Barle remi, Mačkić : Steiner remi, Davčevski : Žiger 0:1, Radulović : Sindik remi, Kostić : Novoselski 0:1, Marjanović : Kosanović 0:1, Jakovljevski : Savović 1:0; 12. kolo: Perović : Marjanović 1:0, Barle : Orlov 0:1, Steiner : Radović prek., Žiger : Mačkić 0:1, Sindik : Davčevski prek., Kostić : Radulović prek., Kosanović : Jakovljevski remi, Novoselski : Savović 0:1.

Vrstni red: Barle 8,5, Perović 7,5, Radulović 7 (1), Mačkić 7, Orlov 6 (2), Novoselski 6 (1), Davčevski, Kosanović in Kostić 5,5 (1), Sindik 5 (2), Jakovljevski, Marjanović in Savović 5 (1), Radović 4,5 (1), Žiger 4, Steiner 3 (1).

Orlov je pripravil veliko presenečenje, premagal vodilnega Barleta in ponovno sprožil boj za prvo mesto. Izkoristil je pasivno in neprecizno igro nasprotnika in si v napadu priboril odločilno prednost. V prekinjenih partijah ima Radović dobljen položaj, Sindik in Davčevski pa bosta verjetno remizirala.

Ivačič pred Halikom

LJUBLJANA, 16. avgusta — Na članskem prvenstvu Slovenije v šahu so odigrali 12. in 13. kolo. Doseženi so bili tile rezultati: Puc : Ivačič 1:0, Lešnik : Halik 0:1, Longer : Penko 0:1, Šiška : Hribovšek 1:0, Jazbec : Krajnc 1:0, Komarica : Kotnik remi. Prost je bil R. Kržišnik; 13. kolo: Penko : Puc 0:1, Krajnc : Lešnik 1:0, Hribovšek : Longer 0:1, Ivačič : Bjelanović 1:0, Kržišnik : Komarica 1:0, Tinta : Jazbec 0:1, Kotnik : Šiška 1:0. Prost je bil Halik.

Vrstni red: Ivačič 9 (1), Halik 9, Krajnc 8 (+), Puc 7,5 (1), Lešnik 7,5, Kržišnik 7 (1), Šiška 7, Penko 6.

V derbiju 12. kola je Halik premagal mojstra Longerja in tako prebredel najtežjo oviro do drugega ali celo prvega mesta, kajti Puc je zadal prvi poraz vodilnemu Ivačiču. Lešnik je z novim porazom že popolnoma izločen iz boja za najvišja mesta, prav tako Šiška, ki je nepričakovano zgubil s Kotnikom. Tako so na reletu ostali le še Ivačič, Halik, Krajnc, Puc in Rok Kržišnik, če bi v prelošeni partiji premagal Ivačiča.

Novi uspehi vodilnih

SOMBOR, 16. avgusta — Rezultati 11 kola mednarodnega šahovskega turnirja: Krnić : Janse prek., Mašić : Mariotti 1:0, Ribly : Hübner 0:1, Podgajec : Vukić prek., Cudina : Andersson prek., Westerinen : Planinc 0:1, Radojević : Kuprejčik prek. V nadaljevanju prekinjenih partij pa so igrali takole: Westerinen : Krnić 0:1, Cudina : Westerinen 1:0, Vukić : Krnić 1:0, Cudina : Kuprejčik 0:1, Andersson : Flesch remi, Hübner : Mašić 1:0.

Vrstni red: Hübner 9, Janse 7,5 (1), Podgajec, Kuprejčik in Planinc 6,5 (1), Vukić 5,5 (1), Andersson in Flesch 5 (1) itd.

Najbolj dinamična partija je bila kajpak spet Planinčeva. Le, da je bil tokrat nasprotnik tisti, ki je žrtvoval na vse pretege. Finec je žrtvoval toliko figur, da je še potem, ko je osvojil damo, bil materialno precej slabši. Planinc je potem uveljavil prednost številnih lahkih figur in nasprotnika matiral. V prekinjenih partijah imata Vukić in Andersson možnosti za zmago.

RESNIČNO ZADOVOLJSTVO JE IMETI TT ZARNICO V STANOVANJU, KER GA OSVETLJUJE KOT DNEVNA SVETLOBA.

TENIS

Roche : Pilić 3:2

HAMBURG, 16. avg. — Na mednarodnem teniškem prvenstvu ZRN je Avstralec Roche v četrtfinalu premagal jugoslovanskega igralca Pilića s 6:4, 6:2, 2:6, 3:6, 6:3.

V drugih četrtfinalnih igrah je Okker premagal Hewitta s 6:4, 6:4, 6:2, Kodeš pa Coxa s 6:3, 6:3, 6:1. Tako se bodo v polfinalu srečali Kodeš — Okker in Roche — Nastase.

Pod vodo preži nevarnost

Ne morski psi, ampak človek je sam sebi najbolj nevaren pri potapljanju

»Le monde du silence« Jacquesa Cousteauja postaja vse bolj tudi svet smrti. Edi Žele, Bruno Hočevar, Marko Kinkela, Miloš Sušteršič, Blaž Frič so imena samo nekaterih znanih športnikov, ki so izgubili življenje pri potapljanju v zadnjih letih. Nekateri med njimi kot Edi Žele in Bruno Hočevar so bili vrhunski potapljači, državni prvaki in zmagovalci mnogih drugih tekmovanj v podvodnem ribolovu. Potapljali so se do 30 metrov globoko in zdržali tudi 4 minute pod vodno gladino. In vendar?

Mnogi me v teh dneh, ko smo pokopali znanca in prijatelja Blaža Friča, še enega iz velike družine športnikov sprašujejo — zakaj? Kako se to lahko zgodi? Kakšne so pravzaprav nevarnosti pri potapljanju?

Ne poznamo vseh podatkov, zadnja resnica je v večini primerov, ki so se doslej zgodili ostala morju. Toda to kar nam je na razpolago nam dovoljuje ponoviti še večkrat izrečeno misel: Ne morski psi, ne morske, ne velike poširi, niti druge nevarnosti morskega življenja niso take nevarne človeku kot človek sam! V večnem prezletevjekem boju svojega duha dosedi več, ustvariti novo, presesti samega sebe, proti močnim in često krutim zakonitostim sistem narave, kjer je bolo pač na strani narave kot duha, je vsaka najmanjša napaka lahko kasnovana z največjo kaznijo.

Kolikor se razni avstrski primeri v svetu in pri nas v nekaterih podrobnostih razlikujejo, je vendar za večino značilno, da so naši utopljenca bodisi na dnu ali površini, brez znakov kakšnih mehanskih poškodb. Autopsije so v vseh primerih, ko so bile opravljene, pokazale, da gre za smrt zaradi zadušitve. Največkrat se zgodi, da se potapljač zaradi pomanjkanja zraka onesvesti pri povratku, nekaj metrov pod površino. Vagon ga sicer dvigne na površino, slasti če je prej odpel obtežilni pas (tudi ima potapljač neoprenasko obleko), toda kar je v nezavesti, se zaduši, ker mu kione glava v vodo. Večina, slasti vrhunskih potapljačev, ve povedati, da so bili pri prostem potapljanju, kadar so se prevel časa zadržali pod vodo, večkrat tik pred tem, da se onesvestijo, nekateri pa, so se tudi onesvestili. Njihova sreča je bila, da so bili v bližini tovariši, ki so jih ujeli, bodisi že na površini, ali ko so že začeli toniti, jih takoj spravili na kopno ali čoln in nudili prvo pomoč. Zato je tako važno pravilo: »Nikoli se ne potapljaj sami« Pri tem pa to pomeni, da mora potapljača pri vsaki potopitvi opazovati tovariš na površini, ne bi mu lahko priskočil na pomoč. Žal se vsi še vedno tega premalokrat držimo, slasti če gre za potapljanje na neznanem terenu.

V Franciji in ZDA imajo potapljaška pravila, ki med drugim terjajo, da sta dva potapljača hkrati pod vodo, tretji pa ju opazuje in varuje s površine.

Poleg nezavesti zaradi pomanjkanja zraka je udarec z glavo v ostro čer pod vodo pogosta nes

PROLETARCI VSEH DEŽEL, ZDRUŽITE SE!

LJUBLJANA, PONEDELJEK, 17. AVGUSTA 1970 – LETO XII. – ŠTEV. 222

DELO

GLASILO SOCIALISTIČNE ZVEZE DELOVNEGA LJUDSTVA SLOVENIJE

Izrael: umik raket!

Obrambni minister Dajan: Izrael se bo pogajal na Cipru, če bo ZAR umaknila rakete, postavljene 19 km od Sueškega prekopa po prekinitvi ognja

JERUZALEM, TEL AVIV, WASHINGTON. (AFP, UPI, AP). Izrael je danes zagrozil, da bo zavlačeval mirovna pogajanja, pa tudi New York jim ne ustreza kot kraj pogovorov. Namestnik generalnega direktorja izraelskega zunanjega ministrstva Mordekaj Gazit je izjavil, da izraelska vlada razpravlja o zavlačevanju pogovorov s posebnim odposlancem OZN Jarringom, dokler ne bo dobila odgovora na svoje obtožbe, da je Egipt dvakrat kršil prekinitev ognja ob Sueškem prekopu.

V intervjuju za izraelski radio je Gazit tudi izjavil, naj bi na željo Izraela pogovori potekali na ravni zunanjih ministrov, a ne v New Yorku, temveč »kje drugje«. Po njegovih besedah je Izrael mnenja, da so pogajanja preveč zapletena in ne morejo potekati na ravni veleposlanikov, New York pa je najmanj ustrezen kraj, predvsem zaradi pozornosti, ki bi jo tam vzbudila.

Jordanija in Egipt sta pristala, naj bi pogajanja potekala v New Yorku na ravni veleposlanikov in sta že izbrala svoje predstavnike. Iz političnih krogov v Jeruzalemu se je zvedelo, da bi Izrael želel pogajanja na Cipru, s pogojem, da Egipčani odstranijo rakete, ki so jih postavili po prekinitvi ognja, kot trdi izraelski obrambni minister Dajan, devetnajst kilometrov od Sueškega prekopa.

Izraelska predsednica Golda Meir je pozvala Žide po vsem svetu, še zlasti v ZDA, da v letu 1972 zbero milijardo dolarjev pomoči Izraelu. O tem je danes poročal izraelski državni radio, ki je tudi omenil, da je Golda Meir to izjavila med nedavnimi pogovori s predstojniki ustanov in organizacij za zbiranje pomoči Izraelu.

Menijo, da v tej akciji za zbiranje denarja, s katerim financirajo vojaške in druge nakupe v izraelski državi, leta 1971 ne bodo zbrali niti polovico vsote, ki jo je Golda Meir zahtevala za leto 1972. Radio je tudi omenil, da so ameriški Židi zagotovili predsednici, da bodo, po vsem sodeč, zbrali eno milijardo pravočasno.

Uradni Washington »čaka na razvoj dogodkov«, medtem ko posluša nenehne izraelske obtožbe, da ZAR krši sporazum o prekinitvi ognja. V Washingtonu tako ravnajo morda zaradi tega, ker se jim izraelske trditve ne zde dovolj prepričljive, ali pa, ker se zanje ne zmenijo. Predstavnik State Departmenta je včeraj izjavil, da bodo ZDA še nadalje »proučevale izraelske obtožbe«. Pri tem pa ni hotel komentirati že druge izraelske pritožbe, ki se nanaša na ravnanje ZAR.

V dobro obveščenih krogih menijo, da bo morda uradni Washington v ponedeljek odgovoril na izraelske pritožbe; če bi se obtožbe iz Izraela izkazale kot točne, bi ZDA lahko zahtevale od ZSSR in ZAR, naj umaknejo rakete z novih položajev, ali pa bi popustile izraelskim zahtevam in tej državi poslale lovce - bombnike »phantom«, elektronske naprave in drugo vojaško opremo.

Na izraelske davkoplačevalce so pritisnili z novimi dajatvami. Po uvedbi novih davkov bodo draže plačevali bencin, cigarete, poštne in telefonske storitve in vino. Izraelski finančni minister Sapir je izjavil, da se bo z novimi davki, ki naj bi jih vlada odobrila danes, v državni blagajni nabralo še 450 milijonov izraelskih funtov (približno 130 milijonov dolarjev).

Minister Sapir je dejal, da si ni obetati zmanjšanja izraelskih izdatkov za vojaške potrebe, ne sedaj ne v bližnji prihodnosti. Omenil je, da Izrael porabi 67 odstotkov proračuna v vojaške namene. Kot primerjavo je navedel, da je država leta 1967, ko je bila junijska vojna, porabila za armado le 38 odstotkov proračuna. Minister je tudi opozoril, da bo Izrael še nadalje zbiral dokajšnja sredstva med Židi v svetu.

Eksplozija v Belfastu

BELFAST, 16. avgusta (UPI) — Močna eksplozija je davi v Belfastu poškodovala hišo, v kateri stanuje liberalna članica vladajoče unionistične stranke v severnoirskem parlamentu Anne Dixon. Kot je sporočila policija, Dixonova ni bila poškodovana. Volivci v njenem okrožju so pred kratkim glasovali proti njej.

Eksplozija sredi Belfasta je davi razdejala tudi britanski pomorski rekrutni center v bližini mestne hiše. Porušen je bil del fasade, britanska vojska in mestna policija pa sta obkolili kraj nesreče.

VOJAK ZAR NA ČRTI PREMIRJA OB SUEZU — Telefoto: UPI

Tito: Preobrat v odnosih

Predsednik republike ob sklenitvi sporazuma med Sovjetsko zvezo in ZRN

Ob sklenitvi sporazuma med Sovjetsko zvezo in ZRN je predsednik republike Josip Broz Tito na prošnjo diplomatskega urednika Tanjuga dal naslednjo krajšo izjavo:

»Sporazum med Sovjetsko zvezo in ZRN je zelo pomemben korak pri urejevanju povojnih razmer v Evropi, ki so kot dediščina druge svetovne vojne ogrožale odnose med evropskimi državami, oteževale širše evropsko sodelovanje in bile nenehna nevarnost za mir in varnost na naši celini.

Sporazum priča o realizmu nove vlade v Bonnu in sovjetske vlade ter opozarja, da je treba spoštovati dejansko stanje, nastalo v povojnem evropskem razvoju. Sprejeti sedanje meje v Evropi in njihovo nedotakljivost pomeni vsekakor pomemben prispevek k trdnosti in miru v Evropi. To je še zlasti pomembno če gre za mejo Odra—Nisa ali mejo med Nemčijama.

Sporazum med Sovjetsko zvezo in ZRN tudi potrjuje, da je s potrpežljivimi pogajanji mogoče najti miroljubno rešitev tudi za tako pomembna in zapletena vprašanja, kot so na primer ta iz sporazuma. Upravičeno je mogoče pričakovati, da bo ta pomemben sporazum med ZRN in SZ pripomogel k nadaljnjemu urejevanju razmer v Evropi, h krepitvi evropskega sodelovanja in varnosti in da lahko postane nasploh preobrat v razvoju odnosov v Evropi in razširitvi evropskega sodelovanja«.

ZAR uradno ne bo odgovorila Izraelu

Egiptovski funkcionarji obtožujejo Izrael, »da umetno ustvarja hrup«

NEW YORK, KAIRO, TEL AVIV, 16. avgusta. (Reuter, MENA, UPI). Egipt ne bo uradno odgovoril na izraelske obtožbe, da je egiptovska armada postavila na območju Sueškega prekopa nove rakete, piše kairski »Al Ahram«. Egiptovski funkcionarji pa v tej zvezi obtožujejo Izrael, da »umetno ustvarja hrup, s katerim namerava onemogočiti pogovore z odposlancem U Tanta Jarringom«. Po njihovem mnenju je bila izraelska vlada prisiljena sprejeti pogovore na pritisk Washingtona, potem ko je Egipt pristal na ameriško mirovno pobudo.

Slovo od Splita

Predsednik republike je včeraj odpotoval z jahto »Jadranka« iz Splita med navdušenim pozdravljanjem meščanov

SPLIT, 16. avgusta. (Tanjug). Predsednik republike Josip Broz Tito z ženo je davi po treh dneh z jahto »Jadranka« odpotoval iz Splita. Na poti skozi mesto je predsednika Tita pozdravljalo več tisoč Spličanov in turistov. Predsednik je z mahanjem odzdravljal iz odprtega avtomobila.

Predsednika republike in njegovo ženo so spremljali dr. Vladimir Bakarić z ženo, dr. Savka Dabčević-Kučar, Dragutin Haramija, Maks Bače, Pero Pirker, Ivan Sibl, admiral Ljubo Truta in predsednik občinske skupščine inž. Jakša Miličić.

Predsednika Tita je na Pomolu proletarskih brigad pozdravila posadka »Jadranke«. Na pomolu se je predsednik poslovil od visokih političnih funkcionarjev, ki so ga spremljali med obiskom v Splitu, in od predstavnikov splitskih družbenopolitičnih organizacij. Ko so mu pionirji izročili cvetje, se je vkrcal na jahto. Na »Jadranko« ga je spremljal sekretar izvršnega komiteja CK ZKH Pero Pirker. Tedaj so zbrani Spličani predrli kordon policije in s pomola tik ob jahti z vzkliki »Živel Tito«, »Tito — partija« zaželeli dragemu gostu prijetno pot. Predsednik Tito jim je dobre volje in nasmejan odzdravljal.

Natanko ob 8,45 uri je »Jadranka« odplula, tedaj pa so se oglasile tudi sirene vseh domačih in tujih ladij v pristanišču in tako pozdravile predsednika Tita. Ko je jahta izplula iz pristanišča, so se ji kot častno spremstvo pridružile patruljne ladje jugoslovanske vojne mornarice.

Mitja Ribičič v Bergenu

Predsednik ZIS obišče Švedsko, kjer se bo sestal z Olofom Palmejem

OSLO, 16. avgusta (Tanjug) — Zadnji dan obiska na Norveškem je predsednik ZIS Mitja Ribičič preživel v Bergenu. V tem znanem kulturnem in gospodarskem središču Norveške je predsednik občine priredil jugoslovanskim gostom slavnostno kosilo in jim razkazal mestne znamenitosti.

Predsednik ZIS je sprejel tamkajšnje novinarje in odgovarjal na njihova vprašanja. Mitja Ribičič bo odpotoval na Švedsko, kjer se bo sestal s predsednikom vlade Olofom Palmejem.

Zastrupitev z gobami na Poljskem

VARŠAVA, 16. avgusta (Tanjug). Množična zastrupitev z gobami v Welkopolscu se je končala tragično. Od 30 obolelih večinoma članov iste družine, jih je doslej umrlo pet. Dosedanje množične zastrupitve z gobami na Poljskem niso terjale smrtnih žrtev.

HASAN EL ZAJAT

„Odkriti pogovori“

Sekretar Pavla VI. za mednarodne zadeve A. Casaroli o vzpostavitvi popolnih diplomatskih odnosov s SFRJ

ZAGREB, 16. avgusta. (Tanjug). »Vzpostavitev popolnih diplomatskih odnosov med Jugoslavijo in svetim sedežem kaže, da je bil proces, ki se je začel s protokolom leta 1966, pozitiven, tako pa sta ga ocenili tudi obe strani,« je za zagrebško televizijo izjavil sekretar Pavla VI. za mednarodne zadeve Agostino Casaroli, ki bo uradno obiskal Jugoslavijo.

Splošno načelo protokola med svetim sedežem in jugoslovansko vlado izpred štirih let je veljalo postavljanju temeljev za odkrite, lojalne in iskrene pogovore, v katerih bi bile možnosti za medsebojno razumevanje, čeprav tudi ne vselej za medsebojno soglasje je dejal Casaroli.

Po Casarolijevem mnenju ima beograjski protokol iz leta 1966 posebno obliko, ker ne določa konkordata ali kakega modusa vivendi. »Dobro veste,« je opozoril Casaroli, »da je bilo opaziti veliko težavo. Šlo je za položaj jugoslovanske države, zvezne države, da ne bi nobeni od religij, ki obstajajo na jugoslovanskem območju, dali kakega posebnega položaja ali pooblastil oziroma prioritete. V tem je bila očitno glavna težava pri navezovanju posebnega jurisdikcijskega odnosa z eno od verskih skupnosti, v tem primeru s katoliško cerkvijo.«

Monsignor Casaroli je v odgovoru na vprašanje o prisotnosti predstavnika svetega sedeža na konferenci v Lusaki med drugim dejal: »Odgovor je dokaj preprost. Na to je odgovoril sveti oče v pismu na osebno poslanico predsednika Tita, ki ga je obvestil o pobudi za to konferenco; želeti je, da bi se konferenca razširila tudi na tiste države, ki nimajo naziva neuvrščenosti, a niso članice političnih ali vojaških blokov in žele po svoje prispevati k miru.

Sveti oče je v tej zvezi odgovoril, da bi sveti sedež, če bi mu poslali povabilo, razpravljal o možnosti, da pošlje svojega opazovalca — zaradi velike pozornosti in zanimanja ter ciljev te pobude. Torej ne gre za kako neposredno sodelovanje, temveč za opazovalca, ki bi na kraju samem lahko bolje spremljal delo konference in tudi potrdil zainteresiranost za to pobudo.«

»Sodelovanje opazovalcev vselej daje možnosti za neposredno aktivno posredovanje, ki lahko da poudarek nekaterim ciljem in namenu konference,« je na koncu dejal sekretar Pavla VI. za mednarodne zadeve v ekskluzivnem intervjuju s stalnim dopisnikom zagrebške televizije v Rimu Josipom Šentijem.

Sovjetsko-češkoslovaški manevri

PRAGA, 16. avg. (AFP). — Sovjetsko-češkoslovaške vojaške manevre v CSSR, ki trajajo že drugi dan, so si tudi danes ogledali predsednik Ludvik Svoboda, prvi sekretar CK KP Češkoslovaške Gustav Husak in premier zvezne vlade Lubomir Strougal.

Aretacije gverilcev v Montevideu

MONTEVIDEO, 16. avg. — (Reuter). Urugvajske čete in policija so aretirale še pet gverilcev, pripadnikov organizacije »tupamarov«. Doslej so aretirali 60 ljudi.

Milijoni šilingov škode v Avstriji

Neurje v Avstriji povzročilo škodo, ki jo cenijo na 400 milijonov šilingov

DUNAJ, 16. avgusta. (Tanjug). Škodo, ki jo je neurje v zadnjih dneh povzročilo v Avstriji, ocenjujejo na dobrih 400 milijonov šilingov (200 milijonov dinarjev). Zlasti velika je na avstrijskem Štajerskem (za približno 150 milijonov šilingov). Konec prejšnjega tedna so hudourniki in zemeljski plazovi opustošili polja in uničili veliko hiš in drugih poslopij, ponekod pa tudi ceste in železniške proge. Štajerska vlada je zaprosila dunajsko, da prispeva 30 milijonov šilingov pomoči.

Škodo, ki jo je ta teden povzročila Donava, ko je prestopila bregove v Gornji in Spodnji Avstriji, ocenjujejo na približno 100 milijonov šilingov. Na Koroškem so poplave Mure in hudournikov povzročile za približno 30 milijonov šilingov škode. Prebivalstvu ogroženih krajev sta priskočili na pomoč vojska in gasilska služba. pri utrjevanju nasipov ob Donavi pa je prostovoljno sodelovalo 10.000 ljudi.

Kot pomoč prizadetemu prebivalstvu je avstrijska vlada namenila iz sklada za elementarne nesreče približno 100 milijonov šilingov. Denar iz tega sklada je že poslal in dunajska ter pokrajinske vlade bodo morale najti druge vire za odstranjevanje posledic neurja.

Napadi bombnikov

Ameriške leteče trdnjave izvedle najbolj silovit napad v zadnjih dveh letih na bojišču v Južnem Vietnamu

SAIGON, 16. avgusta. (AP). Ameriški bombniki — leteče trdnjave — so v Južnem Vietnamu izvedle danes najbolj silovit napad v zadnjih dveh letih. V napadu na severozahodne kraje Južnega Vietnama je sodelovalo 50 letečih trdnjav, ki so odvrgle 1500 ton bomb na kraje, kjer naj bi bili položaji, skladišča, utrdbe in komunikacije osvobodilnih sil.

Kot poroča ameriško poveljstvo v Saigonu, je bila to največja ameriška letalska akcija po 31. avgustu 1968. Pred tem so osvobodilne sile bombardirale tri ameriška oporišča severno od doline Šau, med Laosom in Vietnamom. Ameriško poveljstvo zatrjuje, da je bilo med temi napadi ranjenih nekaj njihovih vojakov, a da ni bil nihče mrtev.

Na kamboških bojiščih je zatišje, manjši spopadi so bili le v bližini Kompong Thoma v srednji Kambodži. Vietnamska časopisna agencija je objavila protest zunanjega ministrstva, ki je odločno obsodilo ameriške letalske napade na vas Huong Lap, na severnem območju demilitarizirane cone, ki so jo baje bombardirali pet dni.

Poslanica zambijskega predsednika

Uradni delegaciji Zambije obiskali Bagdad in Bejrut pred Lusako 1970

BAGDAD, BEJRUT, 16. avgusta (MENA) — V Bagdad je danes dopotoval zambijski državni minister Matia Ankland, ki prinaša šefu iraške države El Bakru poslanico zambijskega predsednika. Poslanica se nanaša na priprave za tretjo konferenco neuvrščenih v Lusaki. Zambijskega odposlanca je sprejel tudi državni minister in vršilec dolžnosti zunanjega ministra Rašid el Rifai.

Uradna zambijska delegacija je danes dopotovala v Libanon in predsedniku Helouu izročila povabilo, naj se udeleži konference neuvrščenih. Delegacija bo s povabili obiskala še več drugih neuvrščenih držav.

GNEČA NA MEJNEM PREHODU — Na mejnem prehodu Rateče—Planica je vedno veliko število sodobnih motoriziranih nomadov, ki hitijo k obali našega morja. Foto: E. Seihaus

Dr. Kaunda na jugoslovanski razstavi

LUŠAKA, 16. avgusta (Tanjug) — Zambijski predsednik dr. Kaunda je danes zaprl razstavo fotografije »Jugoslavija včeraj in danes«, ki si jo je v mesecu dni ogledalo več tisoč prebivalcev glavnega mesta. V priložnostnem govoru je predsednik dr. Kaunda dejal, da je razstava pokazala uspehe junaškega in delovnega jugoslovanskega ljudstva, na kulturnem, gospodarskem, družbenem in znanstvenem področju.

Majorja za pilote

Izrael bo verjetno zahteval izpustitev svojih letalcev v zameno za Alžirca

LONDON, 16. avgusta. (Reuter, AFP, AP). Britanski veleposlanik v Tel Avivu je posredoval pri izraelskih oblasteh zaradi aretacije dveh Alžircev na letališču v Tel Avivu. Eden izmed aretiranih je major Hatib Dželul, generalni sekretar v predsedstvu vlade in bližnji sodelavec predsednika Bumediena, drugi pa Ali Barzil.

V Foreign Officeu so izjavili, da je Britanija posredovala, ker sta Alžirca potovala z britanskim letalom. Aretirana Alžirca so prepeljali v telhivaški hotel kjer ju zaslišujejo. Izrael bo najbrž, preden ju bo izpustil, zahteval osvoboditev vseh treh izraelskih letalcev v Egiptu in Siriji, piše »Jerusalem Post«. List tudi omenja, da bo izraelska vlada danes ponovno razpravljala o obeh Alžircih. Izraelsko zunanje ministrstvo pa ni hotelo komentirati pisanja tega časopisa.

Alžirska vlada je zahtevala od generalnega sekretarja OZN U Tanta, naj zaščiti alžirska državljana, ki so ju aretirale izraelske oblasti. Alžirija pričakuje, da bo U Tant ukrepal in naredil konec takemu nasilju ter posredoval, da ju bodo nemudoma izpustili. Alžirsko noto je sekretarju izročil stalni predstavnik v OZN Jazid. Časnikarjem je izjavil, da bo v kratkem spet govoril z U Tantom.

Izrael pa medtem še ne kaže nikakršne pripravljenosti izpustiti Alžirca ki sta dopotovala v Tel Aviv z letalom britanske družbe BOAC.

Zajamčene cene

Skoraj na vseh posvetovanjih o dolgoročno ekonomskem razvoju kmetijstva v Sloveniji, ki jih je pripravila Zveza komunistov, so omenjali zajamčene cene za kmetijske pridelke in živino. Na mnogih posvetih pa so to vprašanje obravnavali zelo površno. Cilj je sicer jasen, toda premalo so razmišljali, kako priti do njega.

Najprej je treba odgovoriti na načelno vprašanje: ali družba lahko jamči določene najnižje cene za kmetijske pridelke in živino, ne da bi vplivala na načrtovanje proizvodnje?

Nikakor ne. Oblike vplivanja družbe ali države pa so lahko različne. V ZR Nemčiji dajejo premije za klanje plemenskih goved, da bi zmanjšali prirejo mleka in proizvodnjo masla. Kmetovalec mora tudi obljubiti, da ne bo na mesto zaklanih krav postavil v hlev drugih. V ZDA omejujejo pridelovanje poljščin, npr. pšenice, s premijami za zmanjšanje posevkov. Nobena država torej ne more odkupiti od kmetov vsega, kar bi pridelali, če proizvodnja ne bi bila načrtovana. Nobena družba nima toliko denarja, da bi ga lahko izdajala za blago, ki bi pozneje propadlo v skladiščih. Zajamčene cene torej lahko veljajo le za take pridelke, ki jih bo mogoče porabiti doma ali izvoziti. Proizvodnja mora biti načrtna.

Naša kmetijska proizvodnja pa je hudo neurejena, lahko bi jo imenovali priložnostna. Mnoge kmetijske organizacije se še vedno povezujejo le z večjimi blagovnimi proizvajalci med kmeti. Ne vedo pa, kaj bodo prinesli na trg drugi. To jim pogosto poruši vse načrte in predvidene cene, ali pa cene pretirano porastejo v škodo porabnikov živil.

Kmetijska proizvodnja bi morala biti bolje organizirana. O zadružništvu pa so različna mnenja. Gotovo je jasno, da zadruge, naj bodo take ali drugačne, ne morejo igrati podobne vloge kot nekdanji obrtniški cehi. Služiti bi morale predvsem za načrtovanje proizvodnje in prodaje. Zato bi morale biti povezane do republiškega in celo zveznega vrha, menijo nekateri.

Ni treba prevzemati vsega, kar imajo v drugih državah. Dobro pa bi bilo, če bi uporabili, kar nam lahko koristi. Marsičesa bi se lahko naučili na Švedskem, Danskem in drugod. Njihove zadruge so predvsem gospodarske organizacije, ki skrbijo za proizvodnjo in prodajo. Tudi pri nas bi bilo treba to bolje organizirati. Kako naj okrog dva milijona kmetov v vsej državi načrtuje proizvodnjo, če nima ustrezne organizacije? Družba na nima toliko denarja, da bi lahko odkupila vse pridelke po zajamčeni ceni, poznaje pa jih vrela na gnojnico, ko jih ne bi mogla prodati.

Brez načrtne proizvodnje ne more biti zajamčenih cen. O tem pa so doslej premalo razpravljali. In tudi v praksi premalo storili.

JOŽE PETEK

Tajfun »Wilda«

TOKIO, 16. avgusta (Reuter). Tajfun »Wilda« je davi znova pustošil po japonskem otoku Hokaido. Meteorološke službe poročajo, da je zastal pomorski in letalski promet med Hokaidom in osrednjim japonskim otokom Honšu.

DELO

UREJA UREDNIŠKI ODBOR: Drago Seliger (glavni urednik), Dušan Benko (odgovorni urednik), Jak Koprivc (notranja politika in gospodarstvo), Božidar Pahor (zunanja politika), Sergej Vošnjak (kultura), Miro Zakrajšek, Matija Dermastia (dopisništvo, lokalna kronika) Evgen Bergant (šport), Dušan Trebše (centralna redakcija).

Prijetna nedelja poštarjev

Novomeško podjetje PTT ima velike načrte za prihodnje obdobje 5 let

SEVNICA, 16. avgusta — Nad 500 aktivnih in upokojenih poštarjev iz sedmih občin širše Dolenjske je prišlo danes na VII. zbor PTT delavcev, ki so se ga v parku starodavnega sevniškega gradu udeležili tudi številni svojci in več Sevničanov.

Na dopoldanskem delu sporeda so počastili 25-letnico osvoboditve s krajšim kulturnim sporedom. Sodelovala je tadi poštna godba iz Maribora. Jakob Berič, direktor novomeškega PTT podjetja je ob tej priložnosti poročal o uspehih modernizacije PTT omrežja v spodnjem Posavju. Najpomembnejša pridobitev za sodobnejši telefonski promet širše Dolenjske je nedvomno nova avtomatska telefonska centrala v Sevnici, ki jo bodo izročili namenu v začetku jeseni. Sevnica bo dobila tudi novo poštno poslopje, do 1975 pa bo PTT podjetje Novo mesto razširilo še ATC Krško, povečalo medkrajevne zveze z Novim mestom in Krškim in Novim mestom in Brežicami, Jesenice na Dolenjskem pa bodo dobile novo ATC. Tudi sedanjo ATC v Brežicah bodo povečali, za nadaljnjo modernizacijo poštne službe v Spodnjem Posavju pa bo podjetje od 1972 do 1975 porabilo nad 5 milijonov 825 tisoč din.

Direktor podjetja je hkrati opisal investicijsko dejavnost poštne službe v občinah Novo mesto, Črnomelj, Metlika in Trebnje, ki jo je delavski svet kolektiva meditem že sprejel.

Popoldanski del zbora je potekel v športnih in zabavnih nastopih. Prihodnje srečanje članov kolektiva bo drugo leto v Brežicah.

T. GOŠNIK

Pridobitev za Inex Adrio

BEOGRAD, 16. avg. (Tanjug). Inex Adria Aviopromet bo z nakupom tretjega letala DC-9 pomnožil svojo čartersko floto. Letalo, ki ga bodo kupili pri družbi Douglas, še bo v marsičem razlikovalo od dosedanjih dveh »decejevcev«. V pičlih 30 minutah ga bodo lahko iz potniškega letala s 110 sedeži prelevili v tovorno letalo, ki bo nosilo do 12 ton blaga. Letalo ki ga bodo Američani poslali našemu podjetju konec tega ali v začetku prihodnjega leta, bo prvo te vrste v Jugoslaviji.

LEPOTICA 1970 — Na prireditvi v Umagu so v soboto zvečer izvolili za najlepše dekle Jugoslavije splitsko baletko Silvano Kanazir. Na sliki: srečni zmagovalki čestitata njeni spremljevalki. Telefoto: Tanjug

Lepotica Bleda za 1970

Na sobotni prireditvi so za miss Bleda izvolili sedemnajstletno učenko Anso Lampret iz Ljubljane

BLED, 16. avgusta. Dobili smo še eno miss — miss Bleda za leto 1970. Sinoči je v blejski Kazini prejela ta zveneči naslov sedemnajstletna Ansa Lampret, učenka trgovske šole iz Ljubljane. Pred več kot tisoč obiskovalci so prireditev, ki postaja že tradicija, vodili sodelavci blejskega zavoda za pospeševanje turizma.

Koliko se jim je posrečilo pospešiti razcvet turizma samo s sinočnjo predstavo ženske lepote, na kateri se je kot konferansje pojavil tudi šarmantni znanec z malih ekranov — Miča Orlović, tega še ne vemo. V dvorani, ki so jo ves čas prijetno hladili z odprto streho, se je kar trlo ljudi vseh mogočih narodnosti in jezikov. Prav zaradi tega bi se morali prireditelji nekoliko bolj potruditi.

Ne da bi jih grajali, saj je razen tega, da sta dve skupini gostov prejeli rezervacije za eno in isto mizo in ko sta se kasneje nekoliko preveč glasno »prepričevali«, čigava je, prireditev potekala dokaj nemoteno. Nekoljko nas je motil le sam izbor blejske lepotice.

Zapisati moramo, da je bilo sinoči v Kazini vsaj polovica obiskovalcev iz tujine, katerim napovedovalci niso dovolj natančno razložili, kako bo izbor lepotice potekal. V petih jezikih so jih le seznanili, da pač izbirajo miss, kako, to pa bolj slabo. Takole je bilo: za najlepšo so lahko kandidirala vsa dekleta v dvorani. Tistim, ki so se odločile, so organizatorji razdelili številke. Ker pa je nekaj številk ostalo, saj se jih je najprej prijavilo le devet, so jih skoraj vsilili drugim dekletom. Potem ko so gostje le potuhtali, kako bo potekal izbor, je šlo že bolj tekoče.

Po nekaj plesih ob prijetnih zvokih ansambla Franija Puharja, petju Sonje Gabršček ter vmesni konferansi Miče Orlovića, so obiskovalcem spet na dolgo in široko pojasnjevali, da so vsi žirija in da morajo število najlepšega dekleta zapisati na hrbtno stran vstopnice. Ko je bilo opravljeno tudi to, je Mičo, zdaj v vlogi predsednika štiričlanske komisije, ki je štela glasove, svečano razglasil za miss Bleda 1970 prikupno Anso Lampret. Nagrado, veliko torto, sta za zmagovalko prispevala hotela Park in Golf.

Po končanem ceremonialu nam je Jože Kotnik, šef Kazine, dejal: »Letošnji izbor miss smo hoteli organizirati mi, vendar nas je zavod prehitel z že prej podpisano pogodbo. Prihodnjič smo mi prireditelji (Kazina sodi k Park Hotelu) in upamo, da se bomo še bolj potrudili kot nocojšnji prireditelji.«

VASO GASAR

Miss Jugoslavije - Silvana Kanazir iz Splita

KATORO, 16. avgusta — V turističnem naselju Katoro pri Umagu so sinoči izvolili miss Jugoslavije. Strokovna žirija se je odločila za Silvano Kanazir, 17-letno baletko iz Splita. Za prvo spremljevalko je izbrala Majdo Jazbec, delavko iz Tržiča, za drugo pa Sašo Žužul, dijakinjo iz Budve. Kanazirjeva se bo prihodnje leto udeležila lepotnega tekmovanja v Miami Beachu, Jazbečeva pa se bo potegovala za miss Evrope. Izbor najlepših Jugoslovank je popestril italijanski pevec popevk Little Tony.

V. K.

Nov avtokamp

UMAG, 16. avg. — V Savudriji pri Umagu so odprli enega največjih in najbolje opremljenih avtomobilskih kampov na Jadranu, ki se razprostira na 35 hektarih zemljišča, s plažami, dolgimi okrog 2 km. Ta avtomobilski kamp je uredilo reško podjetje Brodokomerc, ki se v zadnjem času zelo uveljavlja v turističnem in hotelirskem gospodarstvu.

Novi kamp Borozija, kakor so ga imenovali, lahko sprejme naenkrat okrog sedem tisoč turistiv. Opremljen je tudi z vsem potrebnim, kar potrebujejo moderni avtomobilski nomadi: od velike, dobro opremljene trgovine do restavracije, s sanitarijami s toplo in mrzlo vodo ter s hladilniki, po katerih zadnje čase turisti zelo povprašujejo.

Rekordno število turistov

RIJEKA, 16. avg. Na gornjem Jadranu so včeraj in danes zabeležili največji obisk turistov in izletnikov v letošnji turistični sezoni. Računajo, da je na tej obali trenutno okrog 300 tisoč turistov in izletnikov, kar je tukajšnji absolutni rekord. Tudi motornih vozil turistov je na tem območju več kot sto tisoč.

Na ta velik obisk vplivajo prav gotovo izmene turistov na včerajšnji in današnji dan, nadalje lepo in sončno vreme, prav tako za tudi številne prireditve v turističnih krajih, ki so sinoči privabile množico izletnikov iz drugih domačih krajev, kakor tudi iz sosednje Italije.

Včeraj in danes so bila tudi javna prometna sredstva hudo obremenjena. Na reški železniški postaji so zabeležili v minulih dveh dneh zaradi posebnih vlakov in okrepljenega rednega prometa, okrog 20.000 potnikov medtem ko pripelje in odpelje na avtobusno postajo in z nje dnevno celo po 300 avtobusov. Prav tako je živahen tudi zračni promet.

Jasminka Portorož - 1970

V portoroški noči izbrali najlepše dekle, Dragico Makovič iz Pirana

PORTOROŽ, 16. avg. Najbrž še ni prišlo na nobeno prireditev doslej v to naše obmorsko letovišče toliko obiskovalcev, kot na sinočnjo portoroško noč. Osrednji del večera je bila volitev Jasminke 1970, ki se bo 27. in 28. avgusta potegovala za miss elegance v Italiji.

V skoraj dveurnem programu, ki so ga izvajali pevci zabavne glasbe Alfi Mitič, Jožica Svete in črnski pevec Al Fats Edward, spremljal pa jih je domači ansambel Vinka Horvata, so še najbolj ogreli občinstvo »Dubrovački trubadur«. Pred gledalci se je zvrstilo 13, večji del zelo mladih deklet med 15 in 17 leti. Posebna žirija je dokaj enotno izbrala za miss Jasminko 1970 16-letno frizersko vajenko Dragico Makovič. Spremljevalki pa bosta Rozana Jesih iz Kranja ter Nevenka Zemljič iz Ljubljane.

Veliko bolj kot izbor Jasminke, je navdušil desettisočglavo množico, ki je napolnila vso portoroško obalo, velik ognjemet, ki je trajal pozno v noč.

Letošnja portoroška noč, ki je pravzaprav vrh vsakoletne turistične sezone se po vsebini in po načinu izvedbe ni dosti razlikovala od tistih v prejšnjih letih. Z bogastvom novih objektov morajo iti vštric tudi bogastvo idej pri organiziranju prireditev, še zlasti takih, ki naj bodo enkraten dogodek sezone in ki si jih ogleda tako velika množica ljudi.

G. G.

Krka, Toplice in Bela krajina

Nedeljsko potapanje po Dolenjskem in po Beli krajini — Turistični vrvež vsepovsod — Najbolj živahno v Šmarjeških in Čateških toplicah

NOVO MESTO, 16. avg. V Žužemberku, kjer smo začeli naše pot, je bilo še nekaj avtomobilov, čeprav je bilo še sorazmerno zgodaj. Ob Krki navzdol so se ustavjali avtomobilisti, iskali so primerne prostorčke za kopanje in peko ražnjičev in čevapčičev. Pred Dvorom je bil na travniku raspet šotor, na streškem mostu je stikič namestil trnek. Kratek skok in že smo v Dol. Toplicah, kjer pa je bil ob pol devetih olimpijski bazen že zaprt. Skupina Zagrebčanov, ki so prišli z avtobusom, se je nemočno ozirala naokrog. Nekaj spretnih fantičkov pa se je že kopalo, ker so preskočili ograjo. To ni turistična propaganda.

Ob 9. uri smo v Novem mestu: na kampu en sam šotor, v mestu pa skoraj ni prostora za parkiranje. Skozi meglo in oblačke je pokukalo sonce. Po avtomobilski cesti se je prijetno peljati, čeprav je dovolj prometa. Ni tovornjakov, ki bi povzročali kolone in kaj kmalu smo v Čateških Toplicah. V soboto zvečer je bilo tam blizu 5000 ljudi, trdijo optimisti. Na čateški noči sta pela Višnja Korbar in Mišo Kovač, oder, ki so ga postavili na bazenu za modno revijo še stoji.

Čeprav se je za nekatere komaj končala sobota, je vrvež običajen, nedeljski. Toplice so na pragu Zagreba in Zagrebčani so jih vzeli v zakup. Najbolj neučakani pečejo že ražnjiče. Na kopališču imajo dela čez glavo.

V Šmarjeških Toplicah je bazen premajhen, da bi sprejel približno 500 kopalcev, kolikor naj bi jih bilo danes v tem zdravilišču. Hotel je kajpak poln, za avtomobile je že zdavnaj zmanjkalo prostora v senci. Tako kot skoraj povsod drugod, pobirajo parkirnino. Čudno je, da izletniki bolj rinejo tja, kjer je dražje. Dinar za avto, po pet din za kopalca — prostora v bazenu pa kljub temu premalo. Krka pa je zastonj, idiličen mir vsepovsod — ljudi pa manj.

No, tudi to ni čisto res. Na Otočcu je hotel poln, so polna parkirišča in je polno kopališče ob Krki.

Zdaj pa pot pod noge in po cesti od Vinice proti Črnomlju. Vinica je lepo urejena, po hišah je veliko cvetja in zelenja. Mimo Dragatuša hitimo proti Kanižarici. Črnomelj nas pozdravi precej zaspan. Do 10. ure je odprta danes, v nedeljo, le ena sama špecerijska trgovinica, veliki Prehranin market pa je ves mogočen in zaprt. V hotelu Lahinja povedo, da je letos malo tujcev in da so ležišča zadnja dva tedna zasedena s prehodnimi gosti.

Spet naprej po asfaltu proti Metliki. Še prej, malo za Gradacem zavijemo na desno, kjer malce premajhna napisna tabla vabi na kopališče Podzemelj. Dober kilometer dobrega makadama je do tja. Nekateri zgodnji kopalci lovijo rjavo barvo.

Kolpa je zelo topla. Med obiskovalci je največ Ljubljančanov, Zagrebčanov in Karlovčanov, seveda pa ne manjka Novomeščanov.

Še pet minut vožnje in že smo v Metliki, kjer že na prvi pogled kar kipi od življenja. Mercatorjeva trgovina, bogato založena z vsem, je odprta vsako nedeljo in vsak praznik do 11. ure. Hotel Bela krajina je poln gostov. Največ je Italijanov, Francozov, Nizozemcev in Nemcev. Celodnevni penzion stane 50 din. Gostov je toliko da jih pošiljajo naprej v Črnomelj.

Če bi se radi razgledali po Beli krajini, jo mahnite po 12. uri na Veselico, ki je odprta od 12. ure do pozno v noč. Lepo preurejena zidanica, s teraso, parkiriščem in krasnim razgledom vas vabi. Ne bo vam žal!

JOŽE SPLIHAL
MILOS JAKOPEC

Metulj iz čipke

ŽELEZNIKI, 16. avgusta — Številni obiskovalci VIII. čipkarskega dneva so si z zanimanjem ogledali tekmovanje 16 najboljših čipkaric iz Žirov, Vrhnike, Gorenje vasi in Železnikov. Pomerili so se v hitrosti in kvaliteti izdelave čipke v obliki metulja. Najbolje se je izkazala Kati Knapič iz Vrhnike.

Med teatmovalkami je bil tudi 73-letni Luka Lotrič iz Železnikov, ki si s svojim nastopom izven konkurence vsako leto pridobi posebno naklonjenost gledalcev. Kot običajno, so domače čipkarice tudi tokrat pripravile lepo razstavo svojih najboljših izdelkov. Prvo nagrado so prisodili kljekljanemu prtu Ane Lotrič. Za 90 razstavljenih izdelkov je bilo veliko zanimanje, saj so skoraj vse prodali. Danes so v Plavčevi hiši, v kateri so krajevne muzejske zbirke, odprli razstavo o zgodovini čipkarstva v Železnikih.

Turistično društvo je za obiskovalce svoje prireditve pripravilo tudi folklorni nastop skupine iz Primskovega in zabavo s šaljivim sporedom.

M. S.

Prvi obiralci hmelja

NOVO MESTO, 16. avgusta. V šentjernejski ekonomski enoti novomeške kmetijske zadruge Krka so včeraj začeli obirati hmelj. V hmeljiščih, ki merijo 28 ha, je bilo prvi dan 150 obiralcev, a jih je že po nekaj urah obiranja pregnala ploha. Zeleno zlato obira tudi danes več kot 100 ljudi, zvečer ali v ponedeljek pa pričakujejo še 100 obiralcev iz Srbije, iz okolice Zaječara.

Računajo, da bodo ta teden začeli obirati hmelj tudi v drugih hmeljiščih novomeške zadruge in tudi v Srebrničah, kjer ima hmeljev nasad kmetijska srednja šola Grm.

J. SPLIHAL

Nevihte, toča, požari

V soboto je neurje s strelo in točo zajelo vse Pomurje - Dve kmetiji v ognju - Brez elektrike in telefonskih zvez

MURSKA SOBOTA, 16. avg. Ogenj na dveh kmetijah, pretrgane telefonske zveze in pretrgana električna napeljava, povodenj in toča, debela včasih tudi kot kurje jajce, to je najbolj grob in otipljiv seštevek včerajšnjega neurja v Pomurju. Divje nevihte so se spravile nad pokrajino dvakrat, prvič popoldne in drugič zvečer, okoli sedme ure,. Takrat je v Černelavcih šinila strela v gospodarsko poslopje kmeta Stefana Škrileca.

Ogenj se je bliskoma razširil, toda ne dosti počasneje so prihiteli do velikanskega ognjišča gasilci iz Murske Sobote. Obenem z vaškimi gasilci se jim je posrečilo zajeziti plamene. Ogenj pa je vendarle pogoltnil samo skednjevo in hlevsko ostrešje, 12 voz sena in nekaj kmečkega orodja. Škoda je velika. Ocenili so jo na kakih 30.000 dinarjev. Živino, ki je prestrašeno mukala v hlevu, so pravočasno rešili.

Ob domala isti uri je strela zanetila požar tudi v Cankovi. Udarila je v gospodarsko poslopje Terezije Žilavec. Ogenj je upepelil skedenj, pšenične snope, krmo za živino in kmečki voz. Škoda znaša približno 20.000 dinarjev. Razen domačih je plamene gasilo tudi 35 avstrijskih gasilcev.

Drugače pa včerajšnji nalivi in toča niso preveč škodovali kmetijstvu. Edino na prostem vedreče avtomobile je toča ranila z ne prehudimi praskami.

Pač pa so odtrgani oblaki napravili hudo telefonsko zmedo. Popoldne Murska Sobota ni imela telefonske zveze z Radenci, Moravci, Kuzmo, Rogaševci in z drugimi večjimi pomurskimi kraji. Strele, ki so kot za stavo udarjale iz nizkih oblakov, so na več koncih poškodovale električne daljnovode. Najhuje so prizadele daljnovod, ki pelje od Mačkovec do Rogaševec. Zato je za nekaj časa ostalo brez elektrike več krajev na Goričkem.

Delavci Elektro Maribor so »rane« na žicah pozdravili in v goričkih vaseh je danes opoldne že svetila elektrika.

Poročila o tem, kakšno je bilo vreme drugod, pravijo, da je v ormoški občini, tam, kjer meji na ljutomersko občino, samo deževalo. V Lendavi pa smo zvedeli, da so včeraj divjali nalivi in toča tudi v obmejnih madžarskih krajih.

Iz Avstrije je prišlo tolažilno poročilo, da reka Mura zaradi sobotnega deževja ne bo prestopila bregov.

P. POTOČNIK

LOV NA SPUŽVE — Sezona lova na spužve je na vrhuncu. Medtem ko se mladi lovci z otoka Krapnja nenehno potapljajo v morske globine, kjer iščejo spužve, starejši otočani nabrane spužve pridno prebirajo in pripravljajo na sušenje. Telefoto: Tanjug

Moje orgle - moji otroci

Govori nam znameniti sovjetski orglar Gari Grodberg

Sloviti sovjetski orglar Gari Grodberg je te dni gost naše dežele. V petek je nastopil v stolnici in doživel navdušen sprejem pri poslušalcih. Ko se človek z njim pogovarja, ima občutek, da govori z orglami — tako poln in veličasten je njegov glas. Pa tudi sicer je Grodberg močne postave in odločnega koraka. Narodnosti pa mu po videzu ne bi mogli prisoditi. Govori tekočo nemščino in beseda o orglah je kot rdeča nit, ki prepleta vso njegovo dušo.

»Za orgle sem se odločil, kot se človek odloči za poroko iz ljubezni,« pravi naš sobesednik.

— Zakaj ste si izbrali prav orgle?

»Orgle so kralj vse glasbenih inštrumentov in ni ga glasbila, s katerim bi človek lahko tako izrazil svoja čustva, kot jih z orglami,« odgovori in pove, da je o orglah sanjal že kot otrok, ko je poslušal radio ali plošče ali pa orgle v cerkvi. Študiral je na moskovskem konservatoriju in je danes solist moskovske univerze. Slovi kot neprekosljiv interpretator Bacha.

»Bachove stvaritve so vrhunec glasbene umetnosti za orgle. Ta genij je napisal toliko skladb, da je človeku potrebno celo življenje, če hoče ta dela obvladati.«

— Ste torej življenje posvetili Bachu?

»Življenje sem posvetil glasbi. Živim od nje in zanjo. Če hočeš biti svoboden umetnik v pravem smislu, moraš vso svojo bit, vso svojo notranjo energijo posvetiti umetnosti, sicer ti ljudje ne verjamejo...«

— Verjamejo kaj?

»...da izražaš umetniške resnice, resnice glasbene umetnosti, če hočete. Zato pa so potrebna globoka čustva, brez čustev ni glasbenika. To je aksiom.«

— Kako bi lahko razčlenili vašo predanost orglam?

»Moje orgle so moji otroci.«

— Imate tudi vaše osebne orgle?

»Ne, ker ne živim v koncertni dvorani, temveč v modernem stanovanju.«

— Ali igrate tudi v cerkvah, saj so orgle vendar del cerkve?

»Ne pozabite, da imamo pri nas predvsem pravoslavne cerkve in te ne poznajo orgel. Zato orgle niso povezane z religijo,« pojasni, preden odgovori na naše vprašanje. »Da igram v cerkvah. Te so namreč spremenjene v koncertne dvorane in spomenike.«

— Moderna glasba si je priswojila tudi orgle. Kaj menite o tej »poroki«?

»To je le moda, ki pride in gre. Električne orgle, kakršnih se poslužujejo, pa so zame samo zaboj, ki tudi igra...« Sicer ima do moderne glasbe distanciran odnos, čeprav včasih rad posluša tudi jazz muziko in to po kakem napornem koncertu. Za beat pa pravi, da je prebučen in človeka utruja.

— Ali povsod šanjate uspehe?

»To je težko reči, kajti jaz sem človek in ne stroj.«

— Kaj hočete s tem reči?

»To, da včasih tudi jaz slabo igram, bodisi da sem slabo razpoložen, bodisi bolan. Je pa to zame osebno hud udarec.«

Včasih so temu krive tudi slabe orgle, kajti za orgle meni, da so vsake drugačne, kot ljudje. Nanje ni lahko igrati, ker je to edino glasbilo, na katero se igra tudi z nogami. Vedno mu mora kdo pomagati. Gariju Grodbergu je žena tista, ki mu vedno stoji ob strani, kajti tudi sama je glasbenica. V Jugoslavijo ni prišla, ker ji zdravje potovanja ni dopustilo.

Grodberg je razen interpretator tudi komponist za orgle, »vendar to počnem samo za nameček, če hočete za telovadbo možgan.«

Zgovoren je mojster orgel in rad govori o svoji domovini. Poudaril je, da država zelo skrbi za glasbo in on dela tudi v ministrstvu za kulturo.

Ljubljana mu je zelo všeč. Za Slovenijo pravi, da je kot pravljična dežela. Občuduje jo zlasti zaradi zelenja in smrek. »Smreka je moje drevo, ker me spominja na rodno Letonijo.« »Pa še nekaj je,« doda, »tu se počutim kot doma, ker mi je jezik zelo razumljiv.«

ALBINA PODBEVSEK

Izredno obiskana Gorenjska

BLED, 16. avgusta. — Po včerajšnjem izredno gostem prometu na gorenjskih cestah, na katerega so številni tuji turisti povedali, da ga celo redkokdaj doživijo na najbolj prometnih cestah v tujini, se je danes na Gorenjskem vrvež le malo polegel. Večina tujih gostov, predvsem Italijanov in Nemcev, se je ustavila na Bledu, v Bohinju in po okoliških naseljih kjer je bilo vsepovsod videti polno tujih avtomobilov. Na Bledu so sinoči še po polnoči iskali prenočišča.

B. B.

Njemu napitnino - skrb pa drugim

Nekaj nenavadnih ocvirkov z Jadrana - Korak prilagajajo gostu - »Turizem naj rešujejo drugi« - »Zabavne« črpalke

Doma ob televizorju poslušati ali s časopisom v roki brati o tarnanju, češ da letos turizem na morju ne cveti preveč, da je turistov manj kot lani, da manj časa prebijejo pri nas, da negodujejo nad draginjo, nad premajhnimi srezki in predrago kokto, nad zasoljenim pršutom in dalmatinskim vinom — je preprosto. Toda ko človek doživi sam nekaj morskih turističnih ocvirkov, mu postane bridko jasno, zakaj se Nemec pri sosednji mizi, ki v zadnjem desetletju niti enkrat ni zamudil dopusta na čudovitem Jadranu, razburja, češ da bo prihodnje leto odšel v Španijo, Italijo, Grčijo ali pa kamorkoli drugam — samo v Jugoslavijo ga ne bo več.

Naj kar takoj zapišem, da tile ocvirki nikakor ne pomenijo antipropagande za čudovito letovanje na Jadranu. Nikakor ne: za tiste, ki so pripravljeni razumeti in potrditi, da se na napakah učimo (pri nas žal že predolgo), bo to samo prispevek, da se bodo zamislili in ukrepali — če jim je kajpak kaj do našega turizma na morju.

Prva slika: na plaži na Pagu ali pa na stojnici v Karlobagu — vseeno. Narejeno je namreč po istem receptu. Prodajalci spominkov so vsiljivi, da se jih nikakor ne moreš otresti. Na vsak način ti skušajo prodati vsaj osla iz lesa, če že ne tamburice ali česa večjega. In ker so prepričani, da Jugoslovani na morje zaradi draginje ne hodijo, začnejo v polomljeni nemščini ponujati svoje izdelke. In tako gre takale resnična ponudba: ogrlico z lesenimi koraldami ponudi vsiljivi kramar za osem starih tisočakov. Ko izve, da si domačin, sicer Slovenec, a še vedno domačin, spusti ceno na polovico. Ko mu poveš, da ti tako visoka cena sploh »ne pade na pamet«, spusti še za polovico. Pri dveh tisočakih začneš barantati in po destih minutah lahko ogrlico kupiš za tisočaka. Ko se po nakupu spustiš v pogovor, ti brez sramu pojasni, da bo to smešno nizko ceno pri tujcu bogato zaračunal. Malce zaničljivo namigne, da tujci pri nakupu spominkov pač niso tako malenkostni, kot smo mi.

Druga slika: bencinska črpalka. Na Pagu je zmanjkalo elektrike. Res se je to zgodilo sredi dopoldneva, a na bencinski črpalki je nastala mučna situacija. Bencin je treba točiti tako kot v starih časih: na roke. Prodajalec najprej zaprosi, da bi bilo dobro, ko bi prišli pozneje. Potem, ko vidi, da iz te moke ne bo kruha, ker se s praznim avtomobilom pač ne da voziti, se odloči, da bo napolnil tank. Zraven pa pripomni, da v podobnih situacijah turisti bencin kar sami natakajo ... Ali pa na črpalki v Karlobagu: možakar, ki toči bencin, pravi, da nima drobiža. Najraje bi te poslal v bližnji hotel, on kajpak ne bo šel. Potem bi rad, da bi počakal na drobiž. Glasno ne pove ne ene ne druge želje, ampak vidim mu jih v očeh. Potem si pravzaprav zaželi, da bi mu dal 4,85 dinarja napitnine. Saj to danes ni pravzaprav noben denar. Ker zares postajaš neučakan, pravi, da ti bo 15 par oprostil, ampak pripomni, da bi lahko počakal na drobiž.

Tretja slika: restavracija v Karlobagu. S trajekta se vsujejo potniki — lačni in žejni. Dva natakarja kot mumiji podpirata vrata kuhinje. Na vse mogoče kretnje se vzvišeno smehljata in prisegam, da mine dosti več kot pet minut, preden se eden počasi odloči in pristopi k mizi. Na malce ostreje zastavljeno vprašanje, zakaj taka počasnost, odgovori, da korak prilagaja gostu. Na vprašanje, kaj misli o razvoju turizma, se pomilovalno nasmehne in pove, da je njemu za osebni dohodek (in napitnino), turizem pa naj rešujejo drugi.

In zares, če gost na morju vsak dan pošre tak ocvirek turističnega navdušenja, potem časopisna poročila o nespodbudnem turističnem življenju na Jadranu pravzaprav niso več tako nenavadna. In tudi ne vse pogostejše pritožbe tujih turistov, da jih prihodnje leto ne bo več na Jadran ...

Sicer pa: ni nujno, da se bo vam zgodilo isto, kot se je primerilo piscu.

JOŽE SPLICHAL

JAHTNI TURIZEM — V piranskem pristanišču se na športnih čolnih in jahtah vijejo zastave najrazličnejših držav. Vrveš v morskem mejnem prehodu tudi priča, da je turistična sezona na vrhuncu. Foto: J. Mikuž

Vrsta za jahte v Piranu

Jahtni turizem se tudi pri nas vse bolj uveljavlja - V vseh treh morskih mejnih prehodih ob slovenski obali se je julija ustavilo 1741 jaht - Dobra izbira - predolgo čakanje - Ni jaht na posodo

Pred nekaj leti se je tudi pri nas začel hitreje razvijati jahtni turizem. Povsod v svetu ta svrst turizma hitro narašča, saj se sodobni ljudje, siti cestnega vrveža, tem raje napote po morja široki cesti.

Pri nas se je ta svrst turizma začela hitreje razvijati, ko so leta 1966 odprli morski mejni prehod v Piranu. Tega leta je priplulo in izplulo iz piranskega mejnega pristanišča nad tisoč jaht in športnih čolnov. Lani pa je v piranskem mejnem pristanišču urejalo carinske in obmejne formalnosti nad 4000 posadk jaht in športnih čolnov.

Razen mejnega prehoda v Piranu je vse leto odprt še mejni prehod v Kopru. Tu se je lani ustavilo 1343 jaht in športnih čolnov. Letos junija pa so odprli tudi v izolskem pristaniščU morski mejni prehod, tako da imajo letos vsa tri pristanišča ob slovenski obali registrirane morske mejne prehode.

Julija se je v vseh treh mejnih pristaniščih ustavilo 1741 jaht in športnih čolnov. Na prvem mestu je seveda piranski mejni prehod, kjer se je julija ustavilo 1491 tujih ter 3 naše jahte oziroma športni čolni. To je tudi razumljivo, kajti piransko pristanišče je privlačno, ker je do sem najbližja pot iz Benetk ali Gradeža, razen tega pa si je v nekaj letih pridobilo sloves prijetnega mejnega pristanišča, od koder je najugodnejše izhodišče za križarjenje ob zahodni istrski obali ter globlje proti Kvarnerju.

V pristaniščU ima Prehrana bogato založeno, a mnogo pretesno poslovalnico za preskrbo tujih ladij. Nič čudnega, da so tuji turisti, ki pridejo s plovnimi objekti k nam, zadovoljni z izbiro blaga, mnogo pripomb pa imajo zaradi nepotrebno dolgega čakanja. Tudi sicer je pristanišče v Piranu te dni tako polno, da morajo jahte in športni čolni skorajda čakati v vrsti na ureditev carinskih in obmejnih formalnosti.

Izola ima ugodno lego za razvoj jahtnega turizma. Sorazmerno velik pomol pa je julija sprejel le 112 tujih jaht in športnih čolnov. Brzčas bo treba leto, dve, da si bo pridobil letos odprti mejni prehod sloves, kakršnega že ima piransko pristanišče. Prav tako ni prav, da niso bolj pohiteli s preureditvijo ribarnice v prostore za mejno in carinsko službo. »Prehrana« je sicer za ribarnico uredila sorazmerno skromno poslovalnico za oskrbo jaht, toda ta je na toko skritem mestu, da jo morajo tudi sicer redke posadke ki se ustavljajo v Izoli, skorajda iskati z lučjo pri belem dnevu.

V Kopru je julija zasidralo 121 tujih ter 17 naših jaht in športnih čolnov. Koper je za jahte in športne čolne nekoliko od rok. Tisti, ki pripeljejo iz Trsta in so namenjeni proti vodam zahodne Istre, navadno ne zavijejo v koprski zaliv. Se manj pa se tu ustavljajo ob povratku iz naših teritorialnih voda. Zato imata za razvoj jahtnega turizma veliko boljše pogoje izolsko in piransko mejno pristanišče.

V zadnjem času smo lahko brali v časnikih Tanjugove vesti iz Zagreba, da je mogoče v Dubrovniku, Rovinju in Portorožu dobiti »družinske jahte« na posodo za najemnino od 70—120 dolarjev dnevno. Po tej vesti naj bi ta pristanišča imela 95 takih jaht in 6 hitrih ladij. V piranskem mejnem pristaniščU se doslej še ni ustavila nobena taka ladja, kajti v Portorožu enostavno ni takega pristanišča, pa tudi takih ladij doslej še ni bilo. Za Portorož in Piran velja, da je taka vest iz trte zvita, čeprav bi pozdravili tako obliko sodobnega pomorskega turizma.

Gustav Guzej

Konsekvence tudi za funkcionarje?

Svet zveze sindikatov Jugoslavije je poslal pismo predsedstvu konference sindikatov Titovih premogovnikov »Kreka—Banovići« v Tuzli. Povod za to je nedavno objavljeni uvodnik v časopisu RAD z naslovom »Breme tovornih vagonov«.

Stališča v tem uvodniku, pravi pismo, niso uradna stališča niti sveta sindikata Jugoslavije niti predsedstva. Svet se ni omejil od zahteve rudarjev, še manj, da bi se jim postavil po robu ali pa jih ne bi podprl.

Kljub obljubi, da bodo storili vse za hitrejše in učinkovitejše reševanje pomanjkanja tovornih vagonov, svet sindikata Jugoslavije obvešča rudarje, da bo predsedstvo na prvi prihodnji seji »nadrobno proučilo vsa dejstva glede objave tega uvodnika in bo odločno vztrajalo, da bodo redakcije časopisa in avtorji uvodnika zato odgovarjali«.

V sporočilu sveta sindikata Jugoslavije za javnost, ki je bilo objavljeno v nedeljo, je bilo rečeno, da odgovornost za uvodnik nosijo poleg redakcije časopisa »tudi nekateri sindikalni funkcionarji, ki so informirali avtorje uvodnika in svoja osebna gledanja prikazali kot stališče foruma«. V pismu rudarjem o tem se zdaj ne govori. Velja pa omeniti, da bo predsedstvo, ko bo »proučilo vsa dejstva«, ugotovilo tudi stopnjo odgovornosti, »nekaterih sindikalnih funkcionarjev« in bo odločno vztrajalo, da bodo »za to odgovarjali«, piše Politika.

Vlaki brez voznega reda

Novi vozni red za leti 1970 in 1971, ki je v uporabi od zadnjega tedna maja, so pripravljali precej dolgo in lahko bi rekli, da je ambiciozen. Že prve dni junija pa so sami železničarji priznali, da se ne izvaja najbolje. Železniško podjetje Ljubljana je na primer protestiralo pri zagrebškem železniško transportnem podjetju, ker je v začetku junija sprejemalo Simplon ekspres s 50 minutno zamudo, Istambul s 120 minut zamude, Slovenija s 103 minute itd. Vlaki imajo zamude tudi na progah drugih podjetij. Uvedba električnih lokomotiv in naknadna dela na progi Zagreb—Beograd, so prispevala k temu, da so po uvedbi novega voznega reda vlaki prihajali povprečno s polurno zamudo. Na progah pri Beogradu so takrat električne lokomotive vozile namesto s 100 in 60 kilometrov na uro, kot je bilo predvideno v voznem redu, samo s 50 oziroma 40 kilometrov na uro.

Strokovnjaki so izračunali, da so v prvih 4 mesecih letos zamude potniških vlakov večje v primerjavi z istim obdobjem lani za 11 odst., pri tovornih vlakih pa celo 20 odst. Ta »nalezljiva bolezen« se ni mogla izogniti niti najhitrejših in najdražjih vlakov, ki so namenjeni poslovnim ljudem. Tako je »Emona-expres« (Ljubljana-Beograd) prihajal tudi z enourno zamudo, piše »Borba«.

Investicijska „mrzlica“ velenjskih upokojencev

Kaj želijo zvedeti upokojenci med obiskom pri velenjskih kolegih? - Še 50 novih garsonjer - Sofinanserji osebni upokojenci - Društvo brez dotacij

Že pred dobrimi tremi leti, ko so v Velenju postavili prvi dom upokojencev, so bile oči mnogih slovenskih upokojencev uprte v to novo izkušnjo. Razumljivo, da je že tedaj funkcionarje v društvih upokojencev zanimalo, kako to uspe kolegom v Velenju, primerjali so svoje možnosti z velenjskimi in podobno. Zanimanje za velenjske izkušnje na več področjih ni zamrlo niti sedaj, celo povečalo se je

Letošnje poletje ima velenjsko društvo upokojencev, ki šteje 1112 članov, v gosteh številne skupine iz različnih krajev. Nedavno, denimo, je v enem dnevu obiskalo izredno lepo urejen klub velenjskih upokojencev blizu 250 upokojencev, ki so semkaj prispeli s 6 avtobusi. Samo iz Sežane so pripeljali upokojence štirje avtobusi. V takih primerih je klub s teraso, ki premore tudi bife, veliko pretesen. Za razbremenitev je ob takšnih priložnostih balinišče ob domu ravno pravšnje. Življenje in celotno aktivnost društva si v Velenju težko predstavljajo brez kluba in vsega kar sodi zraven.

Velenjski dom upokojencev premora zdaj 23 garsonjer. Mesečna najemnina znaša 170 dinarjev, vštevši sem tudi stroške za toplovodno ogrevanje. Kako velik je interes za takšen tip upokojenskih stanovanj, kaže odločitev vodstva velenjskega društva upokojencev, da že jeseni letos zasadijo lopate za novo hišo, v kateri bodo predvsem garsonjere za upokojence. Posamezna garsonjera bo veljala 45.000 dinarjev. Že zdaj imajo privarčevanih blizu 1,000.000 dinarjev. Nekaj bo primaknila še občina oz. stanovanjsko podjetje. Novi dom ob Tomšičevi ulici bo imel 50 sodobno opremljenih garsonjer, medtem ko bo v pritličju restavracija za samce. Tu se bodo lahko hranili upokojenci oz. si nosili hrano v stanovanja. Društvo namerava pozneje tiste garsonjere, ki jih bodo za začetek naselili samci zaposleni v različnih delovnih organizacijah, odkupiti za potrebe upokojencev. Sčasoma naj bi vseh 50 garsonjer naselili upokojenci. Dogovarjajo se tudi za medicinske sestre, ki bi bile v primeru bolezni bolj pri roki ostarelim.

Zanimivo je tudi, da ima Društvo upokojencev v Velenju že več prijav osebnih upokojencev, ki želijo s svojimi prihranki sodelovati pri gradnji novega doma oz. si zagotoviti garsonjero v trajno last. Med pogovorom z društvenimi funkcionarji smo med drugim zvedeli, da bo to možno, vendar, da bi po smrti osebnega upokojenca oz. njegovega zakonskega druga društvo odkupilo stanovanje od dedičev. Pri tem bi kajpada obračunali amortizacijo. Na ta način bi namreč dosegli, da v domu upokojencev ne bi prišlo do prevelike pisanosti stanovalcev. Odločitev za večji objekt je pogojena z izredno dobro lokacijo, ki premore že vse potrebne komunalne naprave.

O vseh teh praktičnih izkušnjah teče beseda med upokojenci, ko pridejo v Velenje. Zanima jih, kajpak, tudi to, kako je društvo, ki ima samo 30 odstotkov članov iz mesta, vtem ko so drugi iz okolice, uspelo razviti društveno delo, kakšni so medsebojni odnosi, družabno življenje ipd. Tu zvedo, da določen član vodstva v vsakem naselju spremlja življenje upokojencev, poroča o njihovih težavah in skrbeh, zvedo o pevskem zboru upokojencev, o številnih izletih doma in za tuje, o brezplačni pravni pomoči in drugih nasvetih in še o marsičem. Velenjsko društvo je za 340 svojih članov, ki so starejši od 70 let, priredilo julija sprejem in pogostitev. Kar 160 članov se je takega sprejema udeležilo v klubu, vtem ko so 40 bolnim v najrazličnejše kraje odnesli odborniki osebno sicer skromna darila. Se sedaj, mesec in pol po edinstvenem snidenju, teče o tem beseda med upokojenci.

Mnogoštevilno društvo živi brez dotacij. Celo v svojem bifeju plačujejo vse dajatve. Da so računi čimbolj čisti, imajo ločeno knjigovodstvo, posebej za bife in klub ter posebej za društvo.

Svetal in sončen dom upokojencev v Velenju pa v teh dneh vendarle od zunaj moti nekaj neprijetnega — preprost plevel na strani, ki je obrnjena proti središču mesta. Dvakrat so pokosili okolico doma, katerega zelenice so neločljivi deli velenjskih trat, kar sami. Sami so predlani in lani uredili okolico in za več kot 2.000 dinarjev kupili grmičevja in iglavcev. Ali naj kot edina velenjska inštitucija ki ravnotako kot drugi plačuje prispevek za uporabo mestnega zemljišča, sami skrbijo za zelenice? S komunalnim podjetjem nikakor ne pridejo skupaj in dokaz dokaj čudnemu sporu je plevel pred sicer tako lepim in toplim upokojenskim domovanjem. Marljivosti in izredne pripravljenosti velenjskih upokojencev za najrazličnejše akcije končno le ne gre izrabljati. Po enaki logiki bi potlej morali zaposleni v velenjskem zdravstvenem domu, ki je v sosedstvu doma in kluba upokojencev, prav tako sami kositi trate pred domom, puliti plevel in obrezovati grmičja. Pa tega ne delajo!

FRANJO KRIVEC

Večkrat velikih požarov

Kmalu nov sistem financiranja požarne varnosti? – Vzroki požarov

V prvem polletju letos je bilo v Sloveniji že 575 požarov, ki so povzročili za 40,655.813 dinarjev škode.

Leta 1963 je bilo 1128, lani pa 1306 požarov. Lanski požari so povzročili za 61.253.000 škode ali kar za 23 % več, kot požari v letu 1968.

Pred nekaj leti je bil v Sloveniji nekako eno ali dve leti po en velik katastrofalen požar s škodo, ki presega milijon dinarjev. Lani pa je bilo kar 11 velikih požarov, ki so povzročili za 44 milijonov din škode.

Med najpogostejšimi vzroki požarov navajajo gradbene pomanjkljivosti, strele, slabe električne napeljave in okroško igro z vžigalicami (predvsem na podeželju). Največkrat je krivec človek s svojo pozabljivostjo, raztresenostjo ali malomarnostjo. Velikokrat zgorijo milijoni zaradi neprevidno odvrženega cigaretnega ogorka.

Zakaj naraščata število požarov in škoda, ki jo le-ti povzročajo? Je vzrok premajhna preventiva? V gasilstvu se otepajo s finančnimi težavami. Nimajo dovolj denarja za preventivno dejavnost. Do leta 1967 so zavarovalnice odvajale nekaj denarja za delo preventivnih komisij in inšpekcij, ki so sistematično pregledovale vse objekte in opozarjale na napake, ki bi lahko povzročile ogenj. Te komisije so v glavnem prenehale delovati. Sedaj imajo v Sloveniji le nekatera večja mesta požarnovarnostne inšpektorje, drugod pa to delo opravljajo sanitarni inšpektorji.

Poglavitni vzrok za zmanjšano preventivo kaže po mnenju republiškega inšpektorja za požarno varstvo ing. Mirana Babška iskati predvsem v pomanjkanju denarja. Mnogi si obetajo boljši položaj s 1. januarjem 1971, ko naj bi dobili nov sistem finansiranja požarne varnosti. Med drugim je predvidena uvedba posebnega prispevka, ki bi ga plačevali stanovalci in lastniki poslovnih zgradb. S tako zbranimi sredstvi bi med drugim okrepili delo inšpekcijskih služb. Stanovalci bi letno plačevali 0,17 dinarjev od kvadratnega metra stanovanjske površine, lastniki poslovnih zgradb pa 0,34 din od kvadratnega metra.

Primanjkuje tudi strokovnih gasilskih kadrov. V nekaterih delovnih organizacijah so po reformi pod pretvezo varčevanja odpravili ali pa skrčili število gasilcev. Tako zdaj marsikje opravljajo nalogo gasilca vratarji, čuvaji itd.

D. R.

Težave v „gigantu svetovnih razmer“

Kako se bo po rekonstrukciji lozniška tovarna celuloznih vlaken Viskoza izvlekla iz težav in nerentabilnosti?

Po večletnem zastoju investicijskih del so pred kratkim končali gradnjo obrata za celulozo pri tovarni celuloznih vlaken »Viskoza« v Loznici ob Drini. Te dni so v novem objektu začeli poskusno proizvodnjo viskozne celuloze. Novi objekt bo zagotovil preskrbo »Viskoze« z osnovno surovino, ki jo je doslej dobavljala specializirana tovarna celuloze v Banjaluki.

S tem objektom je v glavnem zaključeno izvajanje ambicioznega programa rekonstrukcije in razširitve podjetja, po katerem naj bi postala Viskoza »gigant svetovnih razmer«. V izvajanju tega programa pa je lozniška Viskoza zašla v velike težave. Pri izkoriščanju svoje polne zmogljivosti bi bila prisiljena izvažati več kot polovico svoje proizvodnje celuloznih vlaken, in to po cenah, ki ne krijejo stroškov. Dokončanje del pri gradnji tovarne celuloze je omogočila šele obsežna akcija za sanacijo podjetja.

Tovarna v Loznici je začela obratovati leta 1958 in se je sprva uspešno razvijala. Čeprav je domala krila vse domače potrebe, se je še pred reformo odločila za velikopotezno rekonstrukcijo in razširitev z usmeritvijo na izvoz, in to v času, ko je ob naglem razvoju proizvodnje sintetičnih vlaken konjunktura za celulozna vlakna že začela popuščati. Tu je za Viskozo začetek nesreče. Možnosti plasmaja na svetovnem trgu so se zlasti zadnja leta še poslabšale. Namesto pričakovanega povečanja se je izvoz celuloznih vlaken zmanjšal od 12.759 ton leta 1968 na 10.905 leta 1969. Letos pa je padel na polovico lanskega, namreč na 2750 ton v prvih petih mesecih nasproti 5655 tonam lani v enakem obdobju. Proizvodnja pa se je letos v prvem polletju zmanjšala na 12.346 ton nasproti 16.043 tonam lani.

Ob rastoči porabi sintetike nazaduje proizvodnja celuloznih vlaken tudi drugod. V ZR Nemčiji je že lani stagnirala (podjetje Glanzstoff je zaprlo svojo tovarno v Kölnu, zdaj pa je baje na vrsti še tovarna v Kasselu). Letos v prvem polletju je zahodnonemška proizvodnja nazadovala za 12 odstotkov na 120.000 ton, medtem ko je proizvodnja sintetičnih vlaken nadalje narasla za 13 odstotkov in dosegla 250.000 ton. Kljub pomoči in sanacijski akciji gledajo v jugoslovanski kemični industriji s skrbjo, kako se bo lozniški gigant izvlekel iz težav in iz nerentabilnosti, ki jo še povečuje breme anuitet za velika investicijska posojila.

F. S

Občan Kurent

»Zaboga sine, le čemu ti bo ta šola, ko dobro veš, da se nikoli v življenju ne boš izkopal iz težav,« je dejal oče sinu, ko si je izbiral šolo. »Zakaj ne izbereš kaj donosnega, denimo šolo za trgovske potnike. Videl boš, tu so denarci, tu je avtomobil, tu so potovanja. Joj sine, ko bi le vedel, kakšna so ta potovanja ...«

— Toda, očka, jaz imam rad zemljepis, rad bi spoznal svet ...

»Opusti ti zemljepis«, pravi oče. »Le zakaj bi bil zemljepis boljši od trgovskega potnika. Sine, saj ta ve, kje je vsaka, tudi najmanjša trgovinica, ve, kje se dobro je, kje so lepe ženske, kje je dobro vince. Ko boš zrastel, sine, se bo vse to pojavilo pred teboj kot zvezde na nebu ali kot zrela jabolka, zaradi katerih se ti sline cedijo. Skočil bi do neba, samo da bi jih dosegel ...«

„Rad imam zemljepis...“

— Toda, očka, jaz imam rad ...

»Trgovski potnik, to ti je človek, ki je v sebi združil kliring in konvertibilno valuto. Ali veš, kaj je to kliring? Ne veš, seveda. To je nekaj podobnega tvojemu zemljepisu. Revno, sivo, brez krvi. A konvertibilna valuta, to je trgovski potnik, to je poklic, kjer dosežeš vse: denar, hišo, ženske ...«

— Toda, očka ...

»Dobro, dobro, pustiva trgovskega potnika pri miru. Zakaj se nisi tedaj šel učit obrti. Končal bi denimo obrt in odprl kemično čistilnico. Ljudje bi ti prinašali umazano garderobo, ti bi jo samo namočil v kemikalijah, vložil v likalni stroj in — dobil bi denar.«

— Očka, jaz imam rad zemljepis...

»Morda bi imel raje delavnico za popravilo televizorjev. Veš, kmalu bo v Jugoslaviji milijon televizorjev. Od tega milijona odpade na naše območje vsaj en odstotek, to pa je 10.000 televizorjev. Televizor živi deset let, njegovo življenje pa boš samo ti podaljševal. To pomeni, da bo vsak televizor šel dvakrat skozi tvoje roke. Vsak dan po štirje in za vsakega po pet starih tisočakov, pa izračunaj. Dnevno 20, mesečno milijon, v desetih letih 120 milijonov ...«

— Očka, jaz imam rad ...

»Niti inženir ne zasluži toliko, sine. Izračunaj, prosim te. Moj šef je inženir. Ima plačo 350.000. To pomnoži z 12 in dobil boš štiri milijone in dvesto tisoč starih dinarjev. Če to pomnožiš z 10, je to 42 milijonov. To pa je dobra tretjina tega, kar bi ti zaslužil s televizorji. Pa to še ni vse. Naš inženir mora vsako leto plačati progresivni davek od 2 milijonov in dvesto tisoč, kar mu v desetih letih vzame pet do šest milijonov dinarjev, ti pa, sine, bi bil pavšalist in bi plačal nekaj simboličnega, ker bi opravljal storitveno dejavnost.«

— Očka, očka, očka ...

»Dobro, pustiva televizorje. Ali znaš igrati nogomet? Postani nogometaš. Z osemnajstimi leti boš postal član prvega moštva, poklicni igralec. Za prvi podpis dva milijona, čez štiri leta za drugi podpis boš dobil šest milijonov, za tretji deset milijonov, za četrti šest milijonov in za peti dva milijona, skupaj osemnajst milijonov. Tvoja mesečna plača bi se gibala okoli 300 tisoč, kar bi v 16 letih kolikor znaša nogometna doba, znesla 58 milijonov. Če bi bil dober strelec, bi dobival za vsak gol po sto tisoč, v tem času pa bi igral tisoč tekem in bi dosegel tisoč golov, to pa je sto milijonov dinarjev, torej skupno 176 milijonov legalnih dinarjev, kaj pa bi vse dobil pod roko ...«

— Očka ...

»Ko pa bi se naveličal žoge, bi postal trener. Mesečna plača znaša milijon sto tisoč, premije milijon, za doseženo prvo mesto deset milijonov, za drugo pet milijonov, vse skupaj na leto nad 36 milijonov. Deset let delaj tako in imel boš še dodatnih 360 milijonov. Če vse to seštejeva, boš zaslužil 536 milijonov v 26 letih. Ko boš to dosegel, tedaj vpiši in študiraj zemljepis!«

— Rad imam zemljepis ...

»Za vraga, tedaj pa postani ...«

V. K.

ŠOLSKO LETO SE ZAČENJA PRI MLADINSKI KNJIGI

knjige
učbeniki
priročniki
aktovke
in druge šolske potrebščine

Obiščite čimprej knjigarne in papirnice Mladinske knjige:

V LJUBLJANI: na Titovi 3, na Miklošičevi 40, v Nazorjevi 1 in v Nazorjevi 3
V MARIBORU: Partizanska 9, Gosposka 28, Jurčičeva 8 in v
CELJU, DOMŽALAH, ŽALCU, VELENJU, PTUJU, SLOVENJEM GRADCU, KOBARIDU, BOVCU, TOLMINU, ZAGORJU, NOVEM MESTU, METLIKI, KRANJU.

Povsod zahtevajte natančne sezname vsega, kar potrebujete v tem šolskem letu!

IZBERITE SI POMOČNIKA

● PLETILNI STROJI
singer, dvo-redni — 2.891,00 din
regina — 2.550,00 din

ko boste že pri nas
si oglejte
veliko izbiro
● kristalnih lestencev
● navadnih lestencev
● nočnih svetilk
● stenskih svetilk
● razni elektroinstalacijski material

● ŠIVALNI STROJI
znamke bagat

vesna	1.447,40 din
jadranka	1.104,80 din
tip 814	1.002,50 din
555	3.100,00 din
slavica	1.895,40 din
portabel:	
555	1.882,15 din
slavica	1.677,50 din

DOSTAVLJAMO TUDI NA DOM

SUPERMARKET LJUBLJANA II. NADSTROPJE ODPRT OD 7.30 DO 21 URE

PONEDELJEK, 17. avgusta 1970

Festival

Ponedeljek, 17. avgusta ob 20.30 v atriju Magistrata. Gostovanje Tatiča kvartseta iz ČSSR. Znani kvartet bo izvedel naslednji program: Beethoven — Kvartet op. 18, št. 4 v c-molu; Dvorak — Kvartet op. 96, v F-duru; Janaček — II. godalni kvartet.
Ob 20.30 je v letnem gledališču v Križankah Večer MEHIŠKIH FERMI z ansamblom Magnifico iz Skopja. Prodaja vstopnic v Plečnikovem paviljonu v Križankah od 10. do 12. in od 17. do 19. ure. Rezervacije po telefonu 21-768.

Četrtek, 20. avgusta ob 20. uri Stolnica Ljubljana: Orgelski večer. Hubert Bergant, orgle, Ljubljana, spored: Bruhns, Bach, Franck, Reger, Langlais, Vrenčak. Zanimiv spored v primernem okolju enega najboljših jugoslovanskih organistov.

Petek, 21. avgusta, ob 20.30 atrij magistrata: Beethovnov večer — Trio Lorens: Primož, klavir, Tomaž violina, Matija violončelo. Sodeluje mezzosopranistka Eva Novšak—Houška.
Ob 20.30 letno gledališče Križanke: R. Kurka: DOBRI VOJAK ŠVEJK. Opera SNG Maribor. Dirigent: Boris Švara, režiser: Emil Frelih, koreograf: Iko Otrin, sosna in kostumi: Josef Vaha. Komična opera po Haškovem romanu Dori vojak Švejk.
Vstopnice Križanke vsak dan od 10. do 12. in od 17. do 19. ter uro pred pričetkom. Reservacije po telefonu: 21-768.

RTV Ljubljana

SPORED ZA PONEDELJEK

4.30—8.00 DOBRO JUTRO! 5.00 Poročila; 5.30 Danes za vas; 5.45 Informativna oddaja; 6.00 Jutranja kronika; 6.30 Informativna oddaja; 6.50 Rekreacija; 7.00 Poročila — Dobro jutro, otroci! 7.15 Informativna oddaja; 7.35 Naš domačij radijski in TV spored; 7.45 Informativna oddaja; 8.00 Poročila; 8.10 Glasbena matinja; 9.00 Poročila; 9.05 Za mlade radovedneže; 9.25 Dvajset minut z orkestrom Herb Alpert; 9.45 Počitniški pozdravi; 10.00 Danes dopoldne — 10.15—12.00 Pri vas doma — vmes ob 11.00—11.20 Poročila — Turistični napotki za tuje goste; 12.00 Poročila; 12.10 Bach in ansambel »I Musicie; 12.30 Kmetijski nasveti; 12.40 Majhen koncert pihalnih orkestrov; 13.00 Poročila; 13.15 Obvestila in zabavna glasba; 13.30 Priporočajo vam . . . 14.00 Poročila; 14.10 Operetne melodije; 14.30 Pet minut za EP; 14.35 Naši poslušalci čestitajo in pozdravljajo; 14.56 Kreditna banka in hranilnica — Ljubljana; 15.00 Dogodki in odmevi; 15.20 Glasbeni intermezzo; 15.40 Zabavni zbori; 16.00 Vsak dan za vas; 17.00 Poročila; 17.10 Ponedeljkovo glasbeno popoldne; 18.00 Poročila — Aktualnosti doma in v svetu; 18.15 »Signali« — propagandna oddaja; 18.45 Naš podlistek; 19.00 Lahko noč, otroci! 19.10 Obvestila; 19.15 Minute z ansamblom Makse Kumra; 19.25 Pet minut za EP; 19.30 Radijski dnevnik; 20.00 Carl Orff: »Mesec« — opera v 5 slikah (stereo); 21.35 Prijetne melodije z velikimi orkestri; 22.00 Poročila; 22.15 Za ljubitelje jazza; 23.00 Poročila; 23.05 Literarni nokturno; 23.15 Melodije za lahko noč; 24.00 Poročila in konec oddaje.

TELEVIZIJA

17.15 MADŽARSKI TV PREGLED (Pohorje, Plešivec do 17.30) (Beograd)
18.15 OBZORNIK (Ljubljana)
18.30 RISANKE IN ŠE KAJ (Ljubljana)
19.00 MOZAIK (Ljubljana)
19.05 DIAPAZON — glasbena oddaja (Beograd)
19.50 CIKCAK (Ljubljana)
20.00 TV DNEVNIK (Ljubljana)
20.30 3—2—1 (Ljubljana)
20.35 Bolhary: JEPS Z OBROKA — drama TV Beograd (Ljubljana)
21.35 KAM GREM, ANGELJA — II. del oddaje Objektiv 350 (Ljubljana)
22.40 POROČILA (Ljubljana)

Drugi spored:
17.30 VEČERNI ZABLON (Sarajevo)
17.45 PROPAGANDNA ODDAJA — (Zagreb)
17.50 FILMI ZA OTROKE (Zgb)
18.15 TV VRTEC (Zagreb)
19.20 ZNANOST (Beograd)
19.00 PROPAGANDNA ODDAJA — (Zagreb)
19.05 DIAPAZON (Beograd)
19.50 TV PROSPEKT (Zagreb)
20.00 TV DNEVNIK (Beograd)
20.30 II. SPORED ITALIJANSKE TV

Druge oddaje:
17.05 POROČILA (Zagreb)
17.10 IZOBRAŽEVALNA ODDAJA (Zagreb)
17.30 TV NOVICE (Beograd)
20.30 PROPAGANDNA ODDAJA — (Zagreb)
20.35 PREDSTAVA NARODNEGA GLEDALIŠČA IZ BEOGRADA (Beograd)
22.40 MONITOR — oddaja TV Ljubljana (Zagreb)
22.30 TV DNEVNIK (Beograd)

RADIO STUDENT

12.00—13.00 Glasba po abecedi; 16.00—18.00 Uvodni trak — Prisluškujemo (reportaža) — Pop news — LP tedna — Naravnost povedano — Snemajte, ne bo vam žal — Glasbena levica.

188M

Kino

SPORED ZA PONEDELJEK

KINO UNION: zaprto zaradi preureditve!
KINO KOMUNA: Na pravkar končanem filmskem festivalu je pripadla Zlata Arena za najboljši film leta filmu LISICE, ki govori o času Informbiroja. Režiser: Krsto Papić. Igrajo: Jagoda Kaloper, Adem Čejvan, Fabijan Šovagović idr. FN št. 32. Predstave ob 15, 17, 19 in 21. uri.
Ob 10. uri matineja angl. barv. VV film LJUBEZENSKO IGRAČKANJE.
KINO SLOGA: franc. barv. VV krim. komedija DIAMANT V BILJARDU. Režiser: Nicolas Gesner. Igrajo: Jean Seberg, Claude Rich in Elsa Martinelli. Zabavna zgodba o tatu, ki to v resnici ni! FN št. 30. Predstave ob 16, 18 in 20. uri.
KINO VIC: amer. barv. CS western POČIVAJ V MIRU (Requiescant). Režija: Carlo Lizzani. Igrajo: Lou Castell, Marc Dammon, Pier—Paolo Pasolini idr. FN št. 31. Predstave ob 16, 18.15 in 20.30.
KINO ŠIŠKA: Jean-Paul Belmondo v eni svojih najboljših igralskih kreacij kot ambiciozni gangster Holin v franc. barv. VV krim. HOT. Režija: Robert Enrico. Igrata še Joanna Shimkus in Sidney Chaplin. Kratki film »Piknik« — Predstave ob 16, 18.15 in 20.30. Zaradi dolžine filma cene zvišane!
KINO SAVA: amer. barv. CS western MASCEVALEC NA KONJU. Režija — Budd Boettcher. Igra Randolph Scott. Predstava ob 17. uri. Zadnjikrat!
POLETNI KINO BEŽIGRAD: amer. barv. CS western REVOLVERJI NE DISKUTIRAJO. Režija: Leslie Selander. Predstava ob 20. uri.
Prodaja vstopnic v vseh kinematografih od 14. ure dalje, za matinejo, kino Sava in Bežigrad uro pred pričetkom.
POLETNI KINO ILA: franc. barv. kom. NAIVNEŽ, glav. vl.: Louis de Funes in Bourvil. Začetek predstave ob 20. uri. Prodaja vstopnic od 19. ure dalje.
KINO TRIGLAV: amer.-ital. barv. CS kriminalka STARI GANGSTER, ob 18 in 20. uri. Igrata Edward G. Robinson in Janet Leigh. Prodaja vstopnic je od 17. ure dalje.
KINO DOMŽALE: amer. barv. VV film PLANET OPIC, ob 20. uri.
POTUJOČI DOMŽALE: amer. barv. CS film MAT HELM LJUBI IN UBIJA, gostovanje v Lazah v Tuhinju, ob 20. uri.
KINO RADOVLJICA: angl. barv. zab. film VROČI MILIJONI, ob 20. uri.
KINO SORA, ŠKOFJA LOKA: amer. film ZADNJI KLIC, ob 19. uri.
KINO CENTER, KRANJ: amer. barv. CS western film PUSTOLOVEC IZ TEXASA, ob ob 16 in 18. uri.
Premiera franc. barv. CS film MALE VRLINE — VELIKI GREHI, ob 20. uri.
KINO STORŽIČ, KRANJ: franc. barv. CS komedija VESELE POČITNICE, ob 16. uri.
Amer. barv. CS pust. film F KOT FLINT, ob 18. uri.
Franc. barv. ljub. drama 24 UR V ŽIVLJENJU ŽENSKE, ob 20. uri.
KINO DOM, KAMNIK: jap. barv. CS krim. film TIHOTAPCI ZLATA, ob 18 in 20. uri.
KINO RADIO, JESENICE: amer. barv. film NAJLEPŠI SPORT ZA MOŠKE, ob 17 in 19. uri.
KINO PLAVŽ, JESENICE: amer. barv. CS film NA OBALI REKE, ob 18 in 20. uri.
KINO KRKA, NOVO MESTO: amer. barv. film LOCITEV PO AMERIŠKO, ob 18 in 20. uri.
KINO SVOBODA, TREBOVLJE II: amer. pust. barv. VV film SINOVI MUŠKETIRJEV, ob 17 in 19. uri.
KINO ROGAŠKA SLATINA: franc. barv. CS film NOČ VLOMILCEV, ob 17 in 20. uri. Prodaja vstopnic ob 16. uri.
KINO SVOBODA, ŠEMPETER PRI GORICI: amer. barv. film OBRAMBA OBTOŽUJE, ob 18.30 in 20.30.
TV spored

MARIBOR

KINO GLEDALIŠČE: ob 15.45, 18 in 20.15 amer. kinotečni zabavni film VECNA EVA.
KINO UNION: ob 15.30, 17.45 in 20. uri nem. barv. CS zab. pust. film STOTNIK, KI JE SPROŽIL SALVE SMEHA.
KINO PARTIZAN: ob 15. uri predstava za upokojence z angl. barv. filmom BAGDADSKI LOPOV. Ob 17.45 in 20. uri amer. pust. film MOGOČNI JOE YOUNG.
KINO UDARNIK: ob 15.30, 17.45 in 20. uri franc. barv. zab. film ZLATA VDOVA.
KINO POBREŽJE: zaprto!

Obvestila

»Transturist«

vas vabi na zanimiva potovanja:
25.—27. 9. GRAZ — DUNAJ — ENOUMO (prisostovanje na tradicionalnem kraljevem banketu);
2.—4. 10. VERONA — GARDSKO JEZERO — DOLOMITSKI PRELAZI — CORTINA D'AMPEZZO;
26.—29. 11. DUNAJ — BRATISLAVA — BUDIMPEŠTA.
ENODNEVNI IZLETI:
23. 8. GROSSGLOCKNER,
6. 9. CORTINA D'AMPEZZO;
13. 9. BENETKE — PADOVA;
20. 9. KOROŠKA JEZERA.
Vse informacije in prijave v poslovalnicah v Ljubljani, Šubičeva 1, tel. 20-316 in 20-188; Škofji Loki, Radovljici in na Bledu. —O

ZANIMIVA IN POCENI potovanja v Sovjetsko zvezo:
MOSKVA — RIGA — LENINGRAD (15 dni), odhod 2. in 9. septembra, cena 1.460 din,
KIJEV — LENINGRAD — MOSKVA (15 dni), odhod 4., 12., 20. in 23. septembra, cena 1.440 din,
V ceni so vračunani: prevoz z direktnim spalnikom Beograd — ZSSR — Beograd, kompletna prehrana, bivanja, turistični program, vodiči.
MOŽNOST KREDITA
Informacije in prijave: Biro za medjunarodnu razmenu omladine i studenata Jugoslavije, Beograd, Trg bratstva i jedinstva 7, telefon 641-903. 7889-O

PUTNIK

Ljubljana, Trg OF 15
Tel. 211-542, 214-839

8. 9. ZA MEDVOJNE INTERNIRANKE V PERUGI prirejamo v sodelovanju s komisijo za internirance pri ZZB NOV Slovenije, 5-dnevni izlet z avtobusom: PADOVA — FIRENCE — PERUGIA — ANCONA — PESARO — SAN MARINO — RAVENNA
12. 9. 5-dnevno potovanje z avtobusom na 51. velesejem v LAUSANNE
20. 9. CARIGRAD — MALA AZIJA 7-dnevno potovanje z letalom in avtobusom: CARIGRAD — BURSA — IZMIR — EFES — PERGAM — TROJA
20. 9. 7-dnevno romanje z avtobusom v VELEHRAD (ČSSR) in CZESTOCHOWO (Poljska)
26. 9. 4-dnevno potovanje z avtobusom na OKTOBERFEST MUNCHEN
3. 10. zaradi izrednega zanimanja ponavljamo EKUMENSKO ROMANJE z avtobusom po srbskih in bolgarskih samostanih z obiskom CARIGRADA
8. 10. 6-dnevno potovanje z letalom LONDON — AMSTERDAM
17. 10. 14-dnevno potovanje z avtobusom LONDON — PARIZ
17. 10. atraktivno 3-dnevno potovanje z letalom v ŠPANIJO: MADRID — TOLEDO — VALLE DE LOS CAIDOS — EL ESCORIJAL
ZA PRAZNIK REPUBLIKE:
28. 11. 3-dni z letalom v CARIGRAD
28. 11. 3-dni z avtobusom v BUDIMPEŠTO — kolektivi! —
ZAHTEVAJTE NAŠE POSEBNE PROGRAME ZA POTOVANJA IN IZLETE OB DNEVU REPUBLIKE. 6888

SAP

Priporočamo vam:
30. avgusta — enodnevni izlet na GRUND — KATSCHBERG — dolina MURE — BREZE — CELOVEC,
6. septembra — enodnevni izlet VISARJE — PREDIL — BOVEC — VRŠIČ,
10. septembra — devetdnevni izlet združen z ogledom kulturnih zanimivosti SRBIJE in MAKEDONIJE,
12. septembra — šestdnevni izlet na svetovno prvenstvo frizerjev v STUTTGARTU z ogledom renskih slapov in dela Švice,
12. septembra — dvodnevni izlet na KOROŠKA JEZERA — GROSSGLOCKNER,
23. septembra — petdnevni izlet v Švico — obisk 51. mednarodnega sejma v LAUSANNI,
27. septembra — enodnevni izlet po zapadnem obrobju POHORJA,
9. oktobra — petdnevni izlet v RIM, ki je jesani najlepši — z ogledom PADOVE, FIRENC, RIMA, SIENE.
Še je čas, da si rezervirate prijetne počitnice v Sapovi organizaciji: KASTEL STARI pri SPLITU — CRIKVENICA — VOLPARIJA pri Savudriji — PIERA pri Piranu — KRANJSKA GORA.
V sodelovanju s potovalno agencijo JUGOTURS organiziramo zanimivo potovanje z letalom v MOSKVO in LENINGRAD. Potovanje bo trajalo 8 dni s polnimi penzioni v hotelih A kategorije.
Potovanje organiziramo 1. in 22. septembra. Cena potovanja 1.800 din — možnost obročnega odplačevanja.
Prijave sprejemajo vse poslovalnice SAP — Ljubljana. —O

Dežurne službe

Nočna zdravniška dežurna služba je za nujne obiske na domu od 19. do 7. ure, ob nedeljah in prazničih ves dan in to v naslednjih enotah Zdravstvenega doma — Ljubljana:
Bežigrad: Kržičeva 10, telefon — 310-539
Center: Miklošičeva c. 24, telefon 312-063
Moste—Polje: Prvomajska ulica 5, telefon 316-155
Šiška—Šentvid: Derčeva ulica 5 (za občinsko stavbo), telefon 55-221
Vič—Rudnik: Postojnska 24, telefon 61-121
Medvode: Medvode, telefon 71-215
Grosuplje—Ivančna gorica: začasno v stavbi bivšega ZD Ivančna gorica, telefon 78-439, telefon LM štev. 78-402, 77-141 in 78-464.
Služba stalne pripravljenosti je za območje Crnuč — telefon štev. 314-317, Dobrava — Polhov Gradec, Vnanje gorice, Horjul in Velike Lašče.
Nočna nedeljska in praznična dežurna zobna ambulanta je v zobni ambulanti v Nebotičniku, Kidričeva 1, II. nadstropje, soba štev. 5. Ambulanta nudi prvo pomoč v nujnih primerih in to vsak dan od 19. do 7. ure naslednjega dne, ob nedeljah in prazničih ves dan.

LJUBLJANA
Lekarna Miklošič.

MARIBOR
Dežurna lekarna 17. 8. 70: Pri gradu, Partizanska 1.

Fakulteta za naravoslovje in tehnologijo

objavlja
prosto delovno mesto

TEHNIŠKEGA SODELAVCA na oddelku za kemijo

POGOJ: diplomirani kemijski tehnik

Ponudbe z življenjepisom sprejema oddelek za kemijo, Ljubljana, Murnikova 6.

Objava velja do zasedbe delovnega mesta. 7341

PODJETJE
»DINOS« LJUBLJANA
odda v NAJEM
okrog 120 m² pokritega in zaprtega skladiščnega prostora na Rakeku

Interesenti si lahko prostor ogledajo. Vse podrobnejše informacije lahko dobe v upravi podjetja — Ljubljana, Parmova 33 — splošni sektor. 7336

Mali oglasi

ZA PARCELO z gradbenim dovoljenjem dam skoraj nov fiat 124 ovalk, gopladan. Ponudbe pod »Ljubljana«. 23812-7

NUJNO potrebujem prostor za pisarno. Sporočite po telefonu 85-977 vsak dan od 17.—19. ure razen sobote. 23845-6

SAMOSTOJNO natakarico in kuharico išče restavracija »Ziberta«, Celovška 268. 23833-1

ABI 8 — kvalk — odstopim vrstni red dobava v avgustu. Informacije po tel. 316-223 vsak dan od 15.—17. ure. 23802-3

SOBO ali kot samostanovalec v Ljubljani iščem za dijaka srednje šole. Hanuš, Celje, na Otoku 11. 1881-6

STUDENTKA — uslužbenka išče skromno sobico; mnogo odsotna. Možnost inštrukcij in predpisališa. Ponudbe pod »September«. 23856-6

MIRNO dekle išče sobo, z možnostjo kuhanja. Plačuje mesečno. Ponudbe pod »Samsa«.

PRODAM osebni avto »Audi« 72 — letnik 1965 v odličnem stanju. Ogled popoldan od 16. do 18. ure. Podrašaj, Rožna ulica 25 —II. 23756-8

INSTRUKTORJA slovenščine za srednjo šolo iščem. Ponudbe pod »Takoj«. 23786-8

POTREBUJEM sobo s posebnim vhodom in souporabo kopalnice v Ljubljani. Cenjene ponudbe pod »Dober plačnik«.

ITALIJANSKI kombiniran otroški voziček ugodno prodam. Skubic, Povšetova 50. 23789-6

MLAJŠO upokojenko za varstvo 18 mesecev starega otroka sprejme Skubic, Povšetova 50.

IŠČEM sobico za fanta 14 let vgojenega in čistega. Javite Sosterič, Ljubljana, Šaranovičeva 13 ali telefon 323-792. 23796-6

KARAMBOLIRAN NSU prinz 110 naprodaj. Ponudbe pod »Karoserija«. 23799-3

PRODAM ali zamenjam tovorni avto chepel 450 D ali TAM pionir 3,5 t. Jemec Jože, p. Grahovo 11 pri Cerknici. 23801-3

BIFE za Bežigradom sprejme dve mladi točajki. Ponudbe pod »September«. 23806-1

DEKLE, pošteno, po možnosti z dečele, dobi sobo in eventualno hrano za pomoč v gospodinjstvu. Pismene ponudbe pod »Pridnar«. 23807-1

PRODAM nov otroški športni vozček. Velika čolnarska 15, Ljubljana. 23810-4

PRODAMO dve gradis garaži — prenosni. Ogled v ponedeljek po 15. uri. Košelj, Tržaška 35—III, Ljubljana. 23813-4

ODDAMO sobo; dve postelji, kopalnica; dvema študentkama uslužbenkama za 450. Dolničar, Celovška 240 b. 23814-6

MLADOPOROČENCA nujno iščeta sobo in kuhinjo ali sobo kjerkoli v Ljubljani. Naslov: Ulaga, Vodnikovo naselje 16, Ljubljana. 23815-6

INSTRUIRAM nemščino in francoščino za srednje šole. Ponudbe pod »Uspeh«. 23817-8

ZAKONCA brez otrok iščeta prazno ali opremljeno sobo v Šiški. Ponudbe pod »Redno plačavac«. 23818-6

DVE OTROŠKI postelji — popreal posteni. Informacije po tel. 51-651 popoldan. 1886-6

MOŠKO dobe ali grupo za dopoldanskoo varstvo enoletnega dečka. Bal. Bogataj, Kržičeva 4.

SOBO išče študent strojništva — Slovenec iz Zadra. Kot nagrado nudijo starši sobo za letni dopust. Jelen Marjeta, Koralska 10, Zadar.

ŠPORTNI, italijanski otroški vozček, opremljen, poceni prodam. Ličen, Bizeljskerjeva 16, Ljubljana.

GLOBOK vhodnomanetski otroški vozček, skoljiv, poceni prodam. Ličen, Bizeljskerjeva 16, Ljubljana.

DIJAK (17) išče prijateljico za skupni študij fizike in filozofije. Ponudbe pod Hominem Quaero.

DAM hrano in stanovanje za pomoč na vrtu in hlevu. Mala čolnarska 10.

PREDSTAVNIK išče garsonjero ali opremljeno sobo s posebnim vhodom in po možnosti s souporabo kopalnice odnosno telefona. Ponudbe pod »Solidna«.

STUDENT išče ogrevano sobo, po možnosti s posebnim vhodom. Ponudbe pod »Cimpreje«.

BRAT IN SESTRA (med. sestra — babica) nujno iščeta opremljeno, ogrevano sobo s souporabo kopalnice, z možnostjo pranja in kuhanja v Centru ali bližnji okolici. Ponudbe pod »Posebni vhod«.

ENOSOBNO stanovanje ali garsonjero, centralna kurjava, iščeta dva študenta. Ponudbe pod »600«.

DVA MIRNA študenta iščeta sobo v Ljubljani s 1. oktobrom. Kurjava zaželjena, ponudbe na naslov: Aleksander Bertalanič Murska Sobota, Gregorčičeva 40.

STUDENTKA išče ogrevano sobo v Ljubljani. Ponudbe na Milojka Leban, Koper, Bidovčeva 20—a.

RAZNE prevoze do ¾ opravim vsako popoldne. Tel. 57-904 po štirinajsti uri.

Delovna skupnost ČP Gorenjski tisk Kranj

razpisuje
delovno mesto

VODJE RAČUNOVODSTVA

POSEBNI POGOJI:
Kandidat mora imeti prvo ali drugo stopnjo pravne, ekonomske ali komercialne smeri in 5-letno prakso v ustrezni stroki.

Ponudbe sprejema tajništvo podjetja ČP Gorenjski tisk, Kranj, do 30. 8. 1970. 7349

TRGOVSKO PODJETJE
»TOBAK«
LJUBLJANA, KOTNIKOVA 10

vabi k sodelovanju

pedagoškega svetovalca (profesorja)
za šolska učila

POGOJI: visoka šolska izobrazba biološke ali matematične smeri z najmanj 5-letno prakso in znanjem vsaj enega svetovnega jezika.

Interesenti naj se osebno zglasijo v upravi podjetja v 15 dneh po objavi. 7342

ITEK

INDUSTRIJA TRANSPORTNE EMBALAŽE KANAL PRI NOVI GORICI

POSLOVNIM PARTNERJEM SPOROČAMO:

Od 15. avgusta 1970 dalje imamo

NOVO IME - NOV ZNAK:

PLASTIK

Industrija plastičnih izdelkov in kovinskih izdelkov
Kanal pri Novi Gorici – tel. 065-78-020, telegram: Plastik Kanal
Predstavništvo: Beograd, Knez Mihajlova ul. 23

Proizvajamo:

- plastične gajbe za transport pijač, povrtnin, sadja itd.
- plastične izdelke od 0,1 do 50 litrov z napisi – za potrebe prehrambene, kemične, farmacevtske in kozmetične industrije (plastenke, kante, balone itd.)
- kovinske palete: ravne in boks-standardne in specialne

SE PRIPOROČAMO! OBIŠČITE NAS NA JESENSKEM ZAGREBŠKEM VELESEJMU – PAVILJON 20

ZLATI FANTJE
V TRAJEN SPOMIN

ZLATO NAŠE

NOVO

ZLATO NAŠE

... je ZLATO NAŠE.
... plaščo vred bo 40.00 din.
... priložnost ter naročite ta
... na KOŠARKO 70.
... tako da izrežete spodaj do-
... naročilnico in jo odpošljete na naslov
... DELO Ljubljana Titova 57 pp 29.

NAROČILNICA

Podpisani(a) _____
Naslov _____
S to naročilnico nepreklicno naročam knjigo »ZLATO NAŠE«. Kupnino poravnam po priloženi položnici po prejemu knjige.

podpis

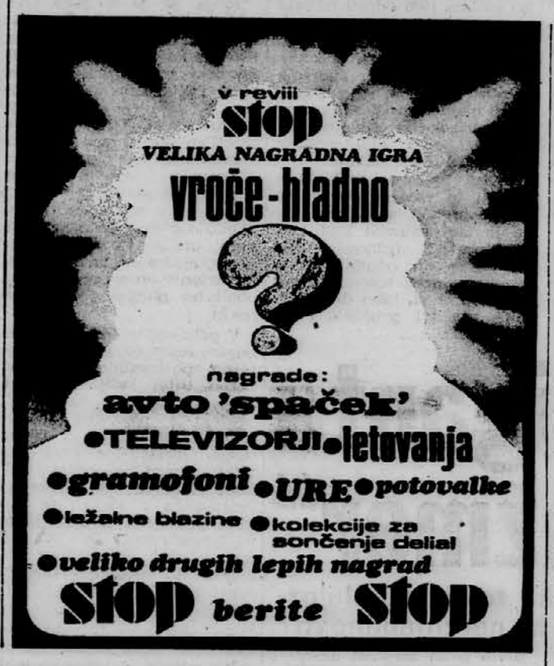

TISKARNA LJUDSKE PRAVICE

razpisuje
prosti delovni mesti

2 KURJAČEV

POGOJI:
izpit za upravljanje nizkotlačnih ali visokotlačnih kotlov.

Pismene ponudbe sprejema kadrovska služba tiskarne do zasedbe delovnih mest. 7703

● Za madeže od rje, črnila, joda itd. – za beljenje porumenelega perila
belonit

OSNOVNA ŠOLA TOMO BREJC
KAMNIK

razpisuje
prosta delovna mesta:

1. UČITELJA
matematike in fizike
za nedoločen čas; pogoj: P ali PRU. Na razpolago je družinsko ali samsko stanovanje

2. UČITELJA
matematike in fizike
za določen čas s krajšim delovnim časom 10 učnih ur tedensko; P ali PRU

3. UČITELJA
slovenskega in srbohrvatskega jezika
za določen čas s krajšim delovnim časom 13 učnih ur tedensko; P ali PRU.

— Kandidati naj pošljejo ponudbe na svet šole 10 dni po objavi razpisa. 7339

ŠPORT-OPREMA
LJUBLJANA, TACENSKA CESTA 29

razglaša
naslednja prosta delovna mesta:

KV MIZARJEV
KV KLJUČAVNIČARJEV
KV KOVAČA, veščega elektrovarjenja
KV KOVINOSTRUGARJA

Kandidati morajo imeti končano ustrezno šolo in najmanj 3-letno prakso v stroki ter urejeno vojaščino. — Preizkusno delo bo 90 dni.

Nastop službe mogoč takoj. Pismene vloge je oddati na upravi podjetja. — Stanovanj ni na razpolago. 7337

NAJBOLJ BRANA KNJIGA NA JUGOSLOVANSKEM KNJIŽNEM TRGU

Kot poročajo iz Beograda in iz drugih krajev Jugoslavije, je knjiga A. Londona »PRIZNANJE« med najbolj iskanimi.
Ta teden je na vrhu seznama best-sellerjev.
Knjigo je izdalo CGP DELO in jo lahko naročite na spodaj priloženo naročilnico ali po telefonu na št. 311-871.
Cena te zelo iskane in zanimive knjige je 30,00 dinarjev.

NAROČILNICA

Podpisani (-a) _____
Naslov _____
_____ št. tel. _____
S to naročilnico nepreklicno naročam knjigo A. Londona PRIZNANJE.
Znesek 30,00 din bom poravnal ob prejemu knjige.

_____
podpis

IZDAJA IN TISKA ČASOPISNO PODJETJE DELO, LJUBLJANA, TUMŠIČEVA 1 — TELEFONI 23-522 DO 23-526 — OGLASNA SLUŽBA LJUBLJANA, ŠUBIČEVA 1, TELEFON 21-896 — ODDELEK ZA LJUBLJANSKE NAROČNIKE 20-463 ZA ZUNANJE NAROČNIKE 311-697, POŠTNI PREDAL 29 — EKSPEDIT TELEFON 321-489 — BRZOJAVNI NASLOV DELO LJUBLJANA — ŽIRO RAČUN PRI SLUŽBI DRUŽBENEGA KNJIGOVODSTVA LJUBLJANA 501-1 187/3 — MESEČNA NAROČNINA 16 DINARJEV (1600 STARIH DINARJEV) — ROKOPISOV NE VRAČAMO

telefon dežurnega urednika 20-646

Nova številka NN romanov

PRI VSEH PRODAJALCIH ČASOPISOV

TUDI NA LETOVANJU ALI IZLETU

PREDEN ODPOTUJETE, SI OGLEJTE

DELO
tovariš
TT
TEDENSKA TRIBUNA
Stop
zvito repec
AVTO
NN ROMANI
strip
nr razgledi

pps

OSNOVNA ŠOLA
Dol pri Ljubljani

razpisuje
prosto delovno mesto

PREDMETNEGA UČITELJA

za angleščino z dopolnjevanjem slovenščine

Prijave sprejemamo 10 dni po objavi razpisa 7334

UGODNOST ZA NAROČNIKE DELA!

DELO NEZGODNO ZAVARUJE VSE SVOJE NAROČNIKE PRI ZAVAROVALNICI SAVA

NE ODLAŠAJTE IN ČIMPREJ NAROČITE DELO

Agrotia

natočite si sonca !!!

Odbor za organizacijo in nagrajevanje pri
LESNO INDUSTRIJSKEM KOMBINATU

SAVINJA Celje

razpisuje
ZA ŠOLSKO LETO 1970/71

ŠTIPENDIJE

za študij na naslednjih visokih, višjih in srednjih šolah:

1 ŠTIPENDIJO
za študij na Gozdarski fakulteti v Zagrebu — lesno industrijski odsek
1 ŠTIPENDIJO
za študij na fakulteti za strojništvo v Ljubljani
1 ŠTIPENDIJO
za študij na Ekonomski fakulteti v Ljubljani — splošna komercialna smer
1 ŠTIPENDIJO
za študij na Fakulteti za arhitekturo v Ljubljani — smer notranja oprema
1 ŠTIPENDIJO
za študij na Višji tehniški varnostni šoli v Ljubljani
6 ŠTIPENDIJ
za študij na Tehniški srednji šoli — lesno industrijski odsek

Kandidati morajo predložiti naslednje dokumente:
— prošnjo za štipendijo
— prepis zadnjega šolskega spričevala
— potrdilo o premoženjskem stanju
— potrdilo o višini osebnih dohodkov staršev

Rok za prijavo na razpis je 15 dni po objavi. 7338

»NANOS«
Veletrgovsko podjetje import-export
POSTOJNA

sprejme v uk

DVA VAJENCA
avtomobilske stroke za poslovalnico »Avtotrgovina«
Ljubljana, Celovška ulica 111

Prijave pošljite na kadrovski oddelek podjetja »NANOS« Postojna, Tržaška cesta št. 59 do 24 8. 1970. 7340

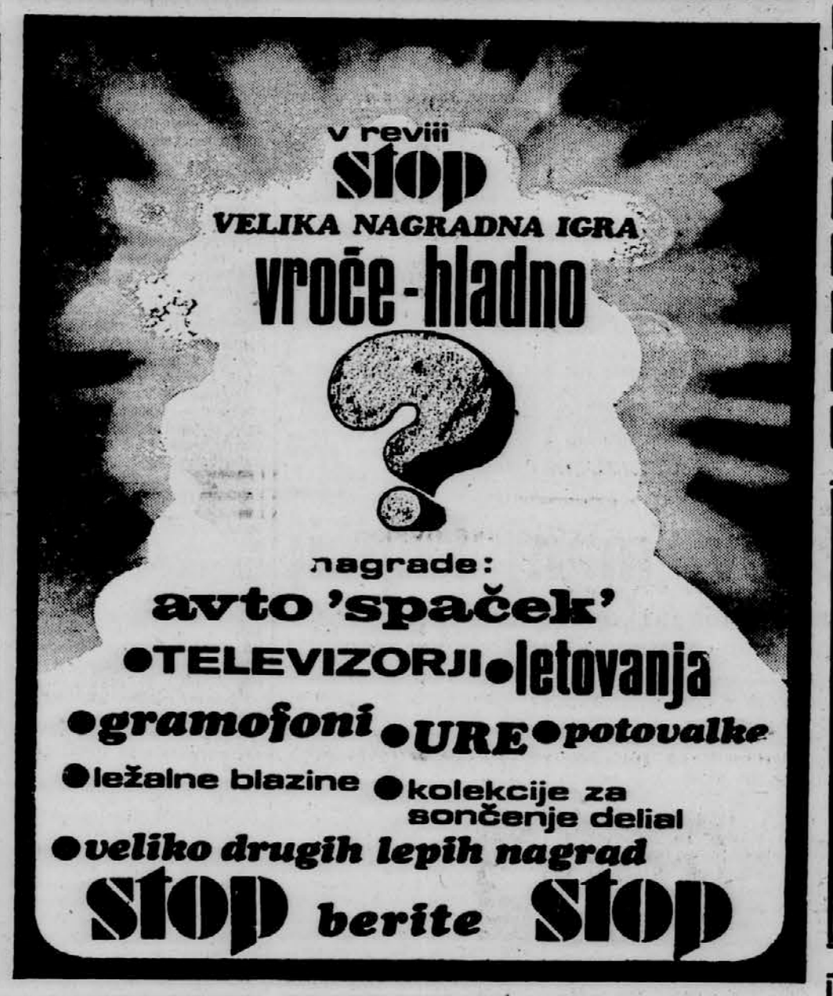

Cecilijina smrt

48. nadaljevanje

To bi bil lahko storil povprečno močan moški — ali celo ženska. Sorkina so svezali v dnevni sobi in ga na ramena zvlekli skozi vrata na balkon. Zadenjskih stopinj na balkonu še ni bil povsem prekril sneg in dolgih sledi, ki so jih pustile Sorkinove pete, tudi ne.

To bi bila čudovita zadeva za oddelek za umore — kosarec brez prstnih odtisov, drug kosarec z amoniakalnim hidratom v usedlini, rahel vonj po parfumu, ki je bil z vsakim trenutkom šibkejši, nobene priče in moš, ki je odšel na oni svet po najbolj hladni poti. Upal sem, da bodo ta primer zmagali Hendersonu.

Ko bi mi bilo to veliko tašlo simpatično, bi mu bil povedal, kaj sem našel na tleh v Sorkinovi dnevni sobi, tik pred francoskim oknom. Saj ni bilo veliko na pogled, a povedalo je veliko — in to v jeziku, ki ga sodniki in porotniki najraje poslušajo.

Sprva sem mislil, da je košček ledu, ki je odletel z zgornjega roba vrat, ko so odvlekli Sorkina na balkon. Tako je bilo vsaj videti, dokler nisem tiste stvarce pobral — kot košček ledu z rahlim modrim nadihom.

Šele ko sem bil spet zunaj na hodniku in so bila vrata dnevne sobe zaprta za mojim hrbtom, sem si upal prižgati svetilko in pogledati, kaj sem bil našel. Nekaj časa se mi ni zdelo nič posebnega — droben kipec iz modrega stekla, ki je predstavljal moža s puško pod roko. Visok je bil morda dva centimetra in glava se mu je končala v majhen prstan. Toda polovica prstana je manjkala.

Vroča kopel mi je zelo pomagala. Zdaj sem se spomnil, kje sem bil že videl tega strelca, ali vsaj enega, ki mu je bil zelo podoben. V tem sem imel prednost pred fanti z oddelka za umore — oni se niso mešali v družabno življenje tako kot jaz. Seveda mi ni prišlo na misel, da bi prepustil tak desetkaratni dokaz Hendersonu — vsaj dokler se ne pomenim z lastnikom tega steklenega okraska, ne. Morda nisem imel ravno trdnih etičnih načel, ampak navsezadnje smrt Kima Sorkina ni bila nobena izguba za skupnost. Pri tem je ostalo.

Ko sem pozajtrkoval v okrepčevalnici za vogalom, sem šel v pisarno in se pripravil na naporen dan. In dan je res postal naporen še prej, kot sem si bil mislil. Komaj sem slekel plašč, je pozvonil telefon. Bil je Webster.

»Veš kaj, Glenn?« Ta človek je vedno tako svež navsezgodaj zjutraj, da deluje name ravno tako kot udarec po hrbtu nekoga, ki ga muči huda migrena.

»Kar ti ugibaj,« sem odvrnil. »Jaz ob taki uri nisem radoveden.«

»O, pa boš — boš že videl.« Njegov glas je zvenel sveže in zdravo. »A najprej mi povej, ali še delaš na tisti zadevi Parsons?«

»Ja, po malem. Zakaj?« Položil sem noge na mizo in premišljeval, kaj bi reki, če bi mu povedal o Hendersonu in Einsteinovem trebuhu.

»Pa si kaj zvedel?«

»Da in ne,« sem odgovoril. »Pregoda je še, da bi lahko rekel kaj zanesljivega. Kako pa to, da te na lepem to zanima? Mislil sem, da so vsi pravniški geniji na tožilstvu prepričani, da gre za samomor!«

»To je bilo pred mesecem dni,« je rekel. »Med tem časom pa se je marsikaj zgodilo.«

»Na primer?«

»Nekdo je ustrelil garderoberko iz tistega nočnega lokala in ne moremo odkriti motiva.«

»Mogoče je kdo kdaj izgubil čisto nov plašč in je od takrat alergičen na vse garderoberke,« sem rekel.

»To ni prav nič smešno,« je rekel hladno. »Mislil sem, da boš imel kakšno bolj trezno misel na zalogi.« Zdaj mi ni glas zvenel prav nič navdušeno.

»Oprosti — ampak prav nobene ideje nimam.« Dobro sem poznal javnega tožilca in njegov pristop. Ta že ni postavljal vprašanj samo zato, da bi se slišal govoriti. »Jaz imam dovolj skrbi z ubito blagajničarko,« sem povzel. »Ena garderoberka več ali manj mi ne pomeni ničesar — pa naj je živa ali mrtva.«

»Mogoče ti bo ta veliko pomenila,« je zamrmral. »Ta punca ni bila kdorkoli — delala je pri Zlati uri.«

»No, in?«

»Nikar ne bodi tako prekleto vzvišen,« je rekel jezno. »Če ustrelijo dve dekleti iz enega lokala eno za drugo, to menda nekaj pomeni, ali ne?«

»To je res videti že kar nevaren poklic,« sem pritrdil. »Ampak meni se še vedno ni posvetilo.«

»Pa čeprav sta bili prijateljici s Cecilijo Parsons?«

»To si mi povedal ti,« sem rekel, »in ko že govoriš, mi povej raje vse, kar imaš za bregom.«

Za hip je bilo vse tiho, potem pa se je zasmejal — prijazen, prijateljski smeh, da me je postalo sram. Dober fant je bil. Škoda, da je bil za javnega tožilca. Zaradi tega je bil obdan z ograjo iz bodeče žice. »Nekaj malega sem res zamolčal,« je priznal.

»Tako kot vedno,« sem rekel. »Ti imaš že od nekdaj navado, da igraš tako potuhnjeno. No, prav, kaj bo dobrega?«

»Se en član organizacije Zlate ure je odpotoval s tega sveta.«

»Beži no! Kdo pa spet?«

»Sam veliki šef — Kim Sorkin.«

»Ali jetudi tega kdo počil?«

Webster je komaj opazno pomolčal pa odgovoril: »Ne, kar umrl je. Moral je imeti slabo srce.«

»Kdaj pa?«

»Ponoči. Postrežnica ga je našla mrtvega okoli osmih zjutraj.«

Z gnusom sem pihnil. »Torej je umrl v postelji. Ni več pravice na tem svetu.«

»Saj to je najbolj smešno,« je odgovoril Webster s takim glasom, kot bi se prebijal skozi gozd besed, ki mu niso bile všeč. »Ni bil v postelji.«

Sporočamo žalostno vest, da nas je v 78. letu starosti nenadoma zapustil naš dobri mož, oče, dedek in brat

FRANC ZEVNIK

posestnik in bivši lesni trgovec

Pogreb dragega pokojnika bo v torek, 18. avgusta 1970, ob 16. uri izpred hiše žalosti na pokopališče Videm-Dobrepolje

Žalujoči:
žena Angela, sinovi Milan, Jože, Tone, Mirko, hčerke Angelca, Ema, Albina, Anica, Tinca z družinami, brata Tone in Pavle ter sestra Francka

Bruhanja vas, Dobrepolje, Ljubljana, Jesenice, Bled, Kamnik, Cleveland, 16. avgusta 1970

SPOROČAMO ŽALOSTNO VEST, DA JE NENADOMA UMRL

Janko Oblak

ŽUPNIK V ŠENTJOSTU NAD HORJULOM

DAN POGREBA BO OBJAVLJEN NAKNADNO

FARANI

ŠENTJOST, 16. AVGUSTA 1970

ZAHVALA

Ob bridki izgubi našega dragega moža, očeta, starega očeta in strica

Ivana Černeta

Vevče 80

se zahvaljujemo vsem, ki so nam v težkih dneh stali ob strani, z nami sočustvovali in izrekli sožalje. Hvala vsem, ki ste ga spremili na zadnji poti in darovali prelepo cvetje, posebna hvala dobrim sosedom za bodrilne besede

Žalujoča žena Karolina, družini Černe in Dimic

ZAHVALA

Ob smrti našega dragega brata

Antona Hočevarja

se zahvaljujemo za spremstvo in darovane vence in cvetje na njegovi zadnji poti. Posebno se zahvaljujemo zdravnikom in sestram nevrokirurgije v Ljubljani, ki so se trudili, da bi rešili njegovo življenje. Zahvaljujemo se tudi podj. »Teol« Ljubljana in govorniku tov. Žle Miranu. Posebna hvala duhovniku gospodu Turšiču. Vsem še enkrat iskrena hvala.

Zaročenka in vsi njegovi

Ljubljana, 13. avgusta 1979

Po hudem trpljenju nas je v 80. letu starosti za vedno zapustila naša dobra teta

Frančiška Korošec

Pogreb pokojnice bo v torek, dne 18. avgusta 1970, ob 15.30 izpred mostu na pokopališče v Štepanji vasi

Do pogreba leži v Frančiškovi mrliški vežici na Žalah

Žalujoči:
nečak in nečakinje ter drugo sorodstvo

Ljubljana, Bizovik, 15. avgusta 1970

Po hudem trpljenju nas je zapustil naš ljubi mož, ata, stari ata, brat, tast, stric in svak

Franc Baloh

bivši gostilničar in lesni manipulant na Jesenicah

Pogreb dragega pokojnika bo v torek, 18. 8. 1970, ob 15,30 iz hiše žalosti na Jesenicah, cesta Maršala Tita 57, na pokopališče na Blejski Dobravi

Žalujoči:
žena Zora, hči Adela z možem Jožetom in z otroki Otmarjem, Snežano in Boštjanom, sestra Ana ter brata Alojz in Lovro z vsemi svojimi

---

Umrl nam je naš dobri mož in oče

Alojzij Vetrih

železniški vlakovodja v pokoju

Pogreb bo v ponedeljek, dne 17. avgusta 1970 ob 18.15 izpred Krištofove mrliške veže na Žalah

Žalujoči:
žena Alojzija, hčeri Draga in Dana z možem Viktorjem, vnuki Alenka, Matjaž, Tomaž in drugo sorodstvo

Ljubljana, Gradec, Pivka

ZAHVALA

Ob nenadomestljivi izgubi naše ljubljene mame, stare mame, sestre in tete

Apolonije Zorc

se iskreno zahvaljujemo vsem sorodnikom, sosedom, prijateljem in znancem ter vsem, ki so nam v najhujših trenutkih pomagali in z nami sočustvovali, jo obsuli z venci in cvetjem ter jo v tako velikem številu spremili na njeni zadnji poti. Posebno se zahvaljujemo zdravniku dr. Šurlanu Milošu za njegovo plemenito skrb med njeno boleznijo, častiti duhovščini, pevcem pod vodstvom tov. Vodnik Ivana, gasilcem PGD Zadobrova-Snebrje in delovnim kolektivom Saturnus, Iskra-elementi, Biserka in Tribuna

Žalujoči:
sinova in hčerke z družinami ter sestra Francka

Snebrje, Ljubljana, dne 15. avgusta 1970

GOSPOD JE MED ROMANJEM NA SV. VIŠARJIH POKLICAL K SEBI SVOJEGA ZVESTEGA SLUŽABNIKA

JANKA OBLAKA

ŽUPNIKA V ŠT. JOSTU NAD VRHNIKO

POGREB POKOJNIKA BO PRAVOČASNO OBJAVLJEN

DEKANIJSKA DUHOVŠČINA

VRHNIKA, 16. AVGUSTA 1970

ZAHVALA

Ob bridki in nenadomestljivi izgubi našega srčno dobrega moža, očeta, starega očeta, brata, strica, tasta in svaka

LEOPOLDA LAMPIČA

ortopedskega mojstra

se najiskreneje zahvaljujemo vsem, ki ste ga v tako velikem številu spremili na njegovi zadnji poti in ga obsuli s tolikimi lepimi venci in šopki. Zahvaljujemo se tudi vsem za vse pismene in ustne izraze sočutja. Nadalje se zahvaljujemo zdravnikom in vsemu osebju cardiopulmološkega A oddelka bolnice na Golniku za vso skrb in lajšanje bolečin med njegovo boleznijo. Najlepša hvala pevcem za v srce segajoče žalostinke in čč. duhovščini za spremstvo. Vsem še enkrat naša prisrčna zahvala

Žalujoči:
žena Ani, sinovi Marko, Roman in Jože z družinami in drugo sorodstvo

Ljubljana, Zagreb, 15. avgusta 1970

POGREB DELMASOVE ŽENE — V vasici Urrugne blizu Jean de Luza v Franciji so pokopali gospo Antoniette Chaban Delmas, ki se je v sredo 12. avgusta smrtno ponesrečila v avtomobilski nesreči. Na sliki od leve proti desni hči francoskega premiera Chabana Delmasa, premier Chaban Delmas in sin Jean Jacques, ki se je peljal z materjo v avtomobilu, ko se je zgodila nesreča. Telefoto: UPI

PLES OKROG KRESA — Katoliška mladina pleše okrog kresa na Talbot Streetu v katoliški četrti Belfasta, ko praznuje cerkveni praznik. Katoličani so zakurili kresove in obesili črne zastave v spomin devet katoličanov, ki so bili ubiti med številnimi neredi na Severnem Irskem v zadnjih dveh letih. Tudi protestanti radi kurijo kresove. Dostikrat si nasprotniki požigajo tudi domove. Telefoto: UPI

NA KONJU SKOZI PARK — Ameriška mladina prireja vse mogoče glasbene in drugačne festivale, ki trajajo tudi po nekaj dni. Pred nekaj dnevi je bil tak festival v Goose Lakeu v Michiganu. Mladina je prišla v vseh mogočih oblekah, a tudi brez njih, kakor je videti po zgledu dekleta, ki s fantom jezdi skozi park. Telefoto: UPI

„Zaboji smrti" v Sunny Pointu

Betonske zaboje z »živčnim plinom« naj bi odvrgli v Atlantski ocean 450 kilometrov vzhodno od Floride, kjer je morje globoko 4870 metrov

WASHINGTON, 16. avgusta (UPI, AP). Predsednik ameriškega vrhovnega sodišča Warren Burger je ukazal mornarici, naj vsaj za nekaj ur odloži potopitev raket z »živčnim plinom«. Plin naj bi odvrgli v Atlantik danes, če bodo vremenska poročila ugodna.

Betonske zaboje s plinom so natovorili na dosluženo ladjo »Liberty« iz druge svetovne vojne, ki naj bi s smrtonosnim tovorom odplula iz pristanišča Sunny Point. Betonske zaboje s plinom naj bi odvrgli v ocean 450 km vzhodno od Floride, kjer je morje globoko 4870 metrov.

Zadnja odločitev predsednika ameriškega vrhovnega sodišča pa kaže da so še vedno pravne možnosti za preprečitev iztovarjanja plina in da lahko vso zadevo še odložе. Po zadnjih poročilih so zaradi neugodnega vremena v floridskem zalivu za 24 ur odložili odhod stare ladje, ki naj bi se s »smrtonosnimi zaboji« vred potopila v bližini Cape Kennedyja.

Približno 80 posebej usposobljenih pristaniških delavcev, opremljenih s plinskimi maskami, je natovarjalo betonske »zaboje smrti« na staro ladjo »Liberty«, veteranko iz druge svetovne vojne. Na kraj v pristanišču Sunny Point, kjer je bil plin shranjen, predno so ga naložili na ladjo — vojska ga je najstrože nadzorovala — so razpostavili več kletk z zajci; če bi plin morda začel uhajati, naj bi živali s svojo smrtjo opozorile na nevarnost.

Muhasto vreme je preprečilo, da bi ladja odplula, Pentagom pa je obljubil, da plina ne bodo odpeljali prej, dokler ne bo vremenska napoved obetala vsaj 96 ur lepega vremena. Oceanograf v raziskovalnem laboratoriju ameriške mornarice Victor Linnenbom je odkrito opozoril na nevarnost, da containerji s plinom lahko eksplodirajo že na kopnem. Priznal je, da so rakete zalili v betonske zaboje že pred dvema letoma, ker je iz nekaterih uhajal plin.

Ameriški in britanski oceanografi pa menijo ali vsaj upajo, da plin v morski globini ne bo dosegel tolikšne koncentracije, ki bi bila lahko nevarna za življenje v oceanu. Skupina britanskih znanstvenikov in uradnih predstavnikov, ki je dopotovala v Washington in Sunny Point, da bi se seznanila z ameriškimi varnostnimi ukrepi, je ugotovila, da bodo začeli betonski zaboji razpadati v globini približno 2000 metrov. Plin se bo tako pomešal z morsko vodo, britanski znanstveniki pa so se strinjali z ameriškimi oceanmi, da bo kemični razkroj plina onemogočil nevarno koncentracijo v vodi. Dokaj počasni morski tokovi v tem delu Atlantika pa bodo povzročili, da se bo plin pravočasno razkrojil.

Švedska vlada je odločno izrazila nezadovoljstvo in vznemirljenje zaradi potapljanja plinskih raket. List »Aftonbladet« piše, da so o tej zadevi razpravljali tudi v švedskem parlamentu. Švede je zlasti vznemirilo, da bodo plin potopili v neposredni bližini zalivskega toka, ki je za Švedsko izredno pomemben, zlasti za njihovo ribištvo.

Najpomembnejše vprašanje pri vsem tem pa je, ali je kakšna varnejša in bolj učinkovita pot za odstranitev plina. Zelo zanimivo je tudi pričevanje odvetnice Leejeve, ki je pred sodiščem zastopala zvezni sklad za varstvo narave. Leejeva je na sodišču trdila, da Pentagon ni posvetil dovolj pozornosti drugim načinom, s katerimi bi lahko odstranili plin, in je, najbrž na temelju znanstvenih ocen, navedla tri predoge.

Prvič bi lahko 418 betonskih zabojev s plinom prepeljali v kako prazno podzemeljsko skladišče raket; skladišče bi nato napolnili z bazuno tekočino, ga zaprli in plin bi se tako po kemični poti razkrojil. Drugi predlog je, da bi zaboje sicer lahko natovorili na staro ladjo, vsakega pa bi bilo treba posebej zapreti v posebno komoro, prav tako napolnjeno z bazično tekočino; ladja bi nato odpluła, vendar je ne bi potopili, dokler se plin ne bi razkrojil. Tretja možnost pa je potopiti betonske zaboje v kako bolj plitvo kotanjo na morskem dnu, ki jih je v Atlantiku dovolj, kjer sploh ni morskih tokov, ali pa je gibanje vode le neznatno. Tako bi se izognili pritisku vode v veliki globini, ki bo strl betonske zaboje hitreje, kot sedaj ocenjujejo, to pa bi lahko povzročilo nevarno koncentracijo plina v vodi. Pentagon se je očitno odločil za cenejšo in hitrejšo pot.

Naserja ne bo v Adis Abebo

KAIRO, 16. avgusta (AFP). Videti je, da se predsednik Naser ne bo udeležil konference najvišjih predstavnikov držav Organizacije afriške enotnosti (OAE). Sinoči so uradno sporočili, da bo egiptovsko delegacijo na tem sestanku vodil državni minister za zunanje zadeve Mohamed Fajek. Sestanek bo v Adis Abebi septembra.

Slavje v Bistri na Koroškem

ČRNA, 16. avgusta — Tu se je pričel danes 14. koroški turistični teden, ki ga je danes obiskala množica domačih in tujih gostov. Dopoldne ob 10. uri so v dolini Bistre na Ježevem odkrili spominsko obeležje v spomin na prvo pokrajinsko konferenco političnih delavcev okrožnega komiteja OF in KPS za Koroško. Konferenca je bila 12. maja 1943 pod Belo pečjo. Današnjega slavja so se razen drugih udeležili Sergej Kraigher, generalpolkovnik Franc Poglajen, Pavle Zavcar-Matjaž, ki je imel ob današnjem slavju v Bistri slavnostni govor.

A. S.

Mokra slikanica po žici

Telefonski obisk v turističnih središčih

LJUBLJANA, 16. avg. Za to našo nedeljsko slikanico bo nemara še precej časa veljalo: Nič novega pod soncem! Morske obale so polne, kopenski hoteli so tudi polni, a armade turistov še naprej neusmiljeno korakajo nad naša turistična središča. Ni še jasno, ali se bo devizni lov končal z gospodarsko blažilnimi posledicami. Toda, če bodo vrste korakajočih počitničarjev še kakšnih 20 dni tako nepretrgane kot so zdaj, potem bo mogoče slovenski in jugoslovanski turistični izid ugoden.

Receptorka v portoroškem hotelu Palace Irina Kunst nam je povedala, da je letos pri njih in sploh v Portorožu več gostov kot kdajkoli. Njenim besedam lahko verjamemo, saj je receptorka natanko osem let. Drugače pa je bilo danes v Portorožu sončno, soparno in zelo toplo. vsaj za večino od 1068 Palacovih gostov lahko trdim, da so bili popoldne v vodi.

Piransko morje je imelo danes kakih 24 stopinj Celzija. V vodi in na obali se je gnetlo ljudi. Receptorki v hotelu Piran Zlatki Bahovec je bilo zelo vroče in zahotelo se ji je najbrž iti v vodo, toda služba je služba. Letos je maturirala. Jeseni bo šla študirat ekonomijo in jezike. V hotelu je zgolj začasno v službi, za dva meseca, od julija do avgusta. »Računam, da bom po študiju delala v turizmu,« je rekla.

Prav zanimivo, da smo na našem telefonskem popotovanju srečali več začasno zaposlenih študent (tudi bivših). Ana Molk, 23-letna receptorka v Simonovem zalivu v Izoli, je hodila v višjo medicinsko šolo. Eno leto ji manjka do diplome. Toda zdaj za študij nima časa. Izolski termometer je v senci kazal 29 stopinj. Ugodno za kopanje, ne?

Dolenjske Toplice so doživele pravi počitnikarski vdor šele popoldne. Dalo se ga je dobro izmeriti z množico kopalcev v športnem bazenu. Dopoldne se jih je v celem kopalo samo tristo. Popoldne pa se je prišlo kopat natanko 1.000 odraslih in kakih 300 otrok. Tako je povedala 19-letna blagajničarka Marija Senica. Tudi to dekle je študentka. Vsak čas bo končala prvi letnik Pedagoške akademije v Ljubljani. V služui je od osmih zjutraj do šestih zvečer. »Se vprašate, če bi se šla kopat,« je rekla. »Kopat se hodim zvečer, ko v bazenu ni več kopalcev.«

Postonjska jama je na kopnem, ampak nič manj obljudena kot, recimo, naša obala. Včeraj si je ogledalo jamo skoraj 8.000 ljudi, danes do 15. ure 5.000. Obe jamski menjalnici sta v soboto in nedeljo menjavali tuj denar, da je kar šumelo. Devetnajstletna uslužbenka, sicer izredna študentka ekonomske fakultete M. Šuligoj iz Rakeka, je povedala, da so v soboto zamenjali za 105.000 dinarjev tujega denarja, danes do 15. ure pa za 65.000 dinarjev. Najbolj so šle v denar lire, na naslednjih mestih v mali postojnski menjalni borzi pa so marke, šilingi in dolarji.

Danes je bila na sploh živahna nedelja. Na Jezerskem so imeli ob planšarskem umetnem jezeru ovčarski bal, po mariborskem jezeru pa so se za evropsko prvenstvo podili hitri motorni čolni. Najbrž je bil kje še kak turistični dogodek, a vsakega po telefonu ni mogoče doseči.

P. Z.

Dosti fičkov, manj kupčij

Parkirni prostor pred ljubljansko klavnico prepoln — Prava povodenj rabljenih avtomobilov tudi v Mariboru

LJUBLJANA, 16. avg. Današnje nedeljsko dopoldne je popeljalo na sejemske prostore v Ljubljani, Mariboru in Izoli spet mnogo prodajalcev in kupcev. V Ljubljani je bil parkirni prostor pred klavnico nared že zgodaj zjutraj. Prodajalci so prišli na Poljansko cesto iz vseh krajev Slovenije in do desete ure zasedli še zadnji možni prostor.

Bilo je kot le malo tako do sedaj. Kamor smo se obrnili — avto. Med njimi je bilo mnogo tudi takih, ki so jih naredili tudi letos, opazili pa smo tudi nekaj avtomobilov s tujimi registracijami, še največ zahodnonemških. Izbira je bila enkratna. Današnji kupec gotovo ni imel lahkega dela.

Spet so prevladovali fički. Za njimi so se vrstili amiji, katrce, spački. škode, opli, prinzi ... Tudi med avtomobili z močnejšimi kubaturami je bilo danes težko izbirati.

Največjo pozornost pa je vsekakor vzbujal triump z odprto streho, za katerega je lastnik zahteval 35.000 dinarjev, pristal pa bi tudi za zamenjavo z drugim avtomobilom za isto ceno.

O pravi poplavi rabljenih avtomobilov poroča tudi naš mariborski dopisnik. Piše, da so danes verjetno dosegli rekord ob Ptujski cesti. Kot zanimivost omenja športno lancio. Največja izbira pa je bila med fički, ki so jih lastniki prodajali od 4.500 dinarjev navzgor. Sklenjenih kupčij ni bilo mnogo.

Tudi v Izoli je bilo danes živo. Dopisnik nam je sporočil, da je videl registrske tablice iz vse Slovenije, nekaj pa tudi zagrebških in beograjskih. Največ gneče je bilo okrog kadeta, ob katerem je zastopnik Tehnouniona iz Ljubljane dajal zbranim izčrpne podatke o možnosti nabave oplovih avtomobilov.

Požar v Muti

MUTA, 16. avg. — Danes okrog petih je v tovarni kmetijskih strojev v Muti nastal požar ki so ga kmalu pogasili. V kalilnici se je vnelo olje Škodo še ocenjujejo. Strokovnjaki iz podjetja pravijo, da zaradi tega požara ne bo večjih zastojev v proizvodnji, razen morda v kalilnici.

J. P.

Mopedist in sopotnik mrtva

KAMNIK POD KRIMOM, 16. avgusta — Včeraj ob 18.20 s je v vasi Kamnik pod Krimom pripetila huda prometna nesreča, v kateri sta izgubila življenje 24letni mopedist Ciril Marković iz Gornje Brezovice in njegov sopotnik, 16-letni Franc Žitko iz Prevalj pod Krimom. Marković in Žitko sta se peljala po klancu navzdol proti Kamniku. Ostrega desnega ovinka nista izpeljala in se z vso silo zaletela v hišo. Udarec je bil tako hud, da sta umrla na kraju tragedije. Miličniki menijo, da je Marković vozil vinjen.

V. G.

S kolesom po sredini ceste

IZLAKE, 16. avgusta — V Izlakah sta se sinoči ob 19.35 zaletela motorist Avgust Svenjšek in kolesar Franc Prosenc. Kolesar je vozil po sredini ceste, ko se je vanj zaletel motorist, ki je pripeljal iz nasprotne strani. Pri trčenju se je 17-letni Prosenc tako hudo ranil, da je med prevozom v bolnišnico umrl. Motorist Svenjšek ter njegov sopotnik Franc Kolman sta se ranila laže in so ju pripeljali v trboveljsko bolnišnico. Svenjšek je vozil brez voziškega dovoljenja.

V. G.

Sušilnica pogorela

KRANJ, 16. avgusta. Danes zjutraj ob 4,25 se je vžgala sušilnica kranjske klavnice. Sušilnica je popolnoma uničena, poškodovanih pa je še nekaj sosednih prostorov.

V. G.

Smrt zaradi dvojnega prehitevanja

MARIBOR, 16. avg. Zaradi dvojnega prehitevanja v Spodnji Ložnici — na cesti med Slovenskimi Konjicami in Slovensko Bistrico — se je pripetila včeraj ob 14,35 huda prometna nesreča. Dve osebi sta bili huje poškodovani, ena pa lažje. Med prevozom v mariborsko bolnišnico je voznik osebnega avtomobila Miodrag Vojnović podlegel poškodbam. Vojnović iz Smedereva, začasno zaposlen v Zahodni Nemčiji, je na ravni cesti prehiteval osebni avto. Ko ga je že prehiteval, je ta iznenada začel prehitevati pred seboj vozeči avtobus in je z levim delom oplazil Vojnovićev avto. Tega je vrglo s ceste na njivo kjer se je večkrat prevrnil. Gmotne škode je za približno 20.000 din. Voznik osebnega avtomobila, ki je bil udeležen pri prometni nezgodi, je odpeljal naprej in ga še iščejo.

J. P.

NAROČNIKI DELA SO NEZGODNO ZAVAROVANI

PRI ZAVAROVALNICI SAVA

Kanclerjev predlog opoziciji

Zahodnonemški kancler Willy Brandt predložil sestanek z opozicijskimi voditelji, da bi se pogovorili o razlikah v pogledih na sporazum s SZ

BONN, BEJRUT, LONDON, NEW YORK, BUKAREŠTA, 16. avgusta (Reuter, AP, UPI). Zahodnonemški kancler Brandt je danes predlagal sestanek z opozicijskimi voditelji, da bi se pogovorili o razlikah v pogledih na sklenitev sporazuma med ZRN in Sovjetsko zvezo, s katerim sta se državi odrekli uporabi sile.

Po Brandtovem predlogu naj bi bil sestanek septembra: v pismu voditelju krščanskodemokratske parlamentarne skupine Rainerju Barzelu je predlagal sestanek, obenem pa v njem zagovarja sklenjeni sporazum, ker »je v interesu nemškega ljudstva in Zvezne republike«. Pismo je pravzaprav odgovor na noto opozicije, v kateri so Brandta kritizirali, ker baje sporazum ni usklajen s koncesijami, ki jih je Bonn pripravljen ponuditi, in proti koncesijam Moskve.

Bivši zahodnonemški Kancler Kiesinger je danes izjavil, da je sovjetsko-zahodnonemški sporazum izzval nemir med zahodnimi zavezniki in da bi bila lahko posledica — umik ameriških čet iz Evrope. Kiesinger je dejal, da je kljub temu, da je Zahod popustil in pristal na sporazum, opaziti, zlasti v Franciji, negotovost in nemir v zvezi s prihodnjim položajem ZRN v Evropi in z možnostjo, da bi se prevč naglo usmerila na Vzhod. Kiešinger je tako izjavil v pogovoru s sodelavcem tednika »Berliner Morgenpost« in pri tem ponovno opozoril na svoje mnenje, da bi bila lahko glavna nevarnost ameriška odločitev — umakniti se iz Evrope.

Zahodnonemški državni sekretar Bahr je danes odpotoval v ZDA. Nixonovi administraciji bo poročal o pogovorih, ki jih je imel kancler Brandt s sovjetskimi voditelji v zvezi s podpisovanjem sovjetsko-zahodnonemškega sporazuma.

Zahodnoberlinski župan Schütz je izrazil prepričanje, da bo Sovjetska zveza skušala do konca leta najti zadovoljivo rešitev za berlinsko vprašanje. V intervjuju za »Welt am Sonntag« je župan menil, da je po sklenitvi zahodnonemško-sovjetskega sporazuma veliko več upanja tudi za razrešitev berlinskega vprašanja.

Londonski »Observer« komentira sovjetsko-zahodnonemški sporazum in v tej zvezi piše, da »prave vrednosti tega zgodovinskega dogodka ni mogoče oceniti, dokler ne bodo razpravljali o najbolj občutljivih vprašanjih, predvsem o Berlinu, ki je usodnega pomena za ZRN in zahodne zaveznike«. Po ocenah »Observerja« bo šele tedaj, ko bo rešeno to vprašanje, odprta pot za ureditev statusa obeh Nemčij in bo mogoče napredovati pri sporazumevanju med državami varšavskega sporazuma in NATO o medsebojnem umiku sil. Tako se bo začelo novo obdobje evropske varnosti.

Indijska vlada je danes izrazila upanje, da bo sporazum med ZRN in Sovjetsko zvezo potrdil svojo koristnost za svetovni mir. V vladnem sporočilu je Indira Gandhi opozorila, da sta ZRN in Sovjetska zveza v svojem sporazumu očitno sprejeli stališče, na katerega je Indija pogosto opozarjala v svoji zunanji politiki, »da je treba spore reševati s pogajanji, brez sile«. Upam, da bo zadnji razplet dogodkov na Srednjem vzhodu in podpis zahodnonemško-sovjetskega sporazuma potrdil koristnost za svetovni mir«, je dejala Indira Gandhi.

Romunska osrednja lista, partijsko glasilo »Scanteea« in glasilo fronte socialistične enotnosti »Romania libera« sta danes ocenila sovjetsko-zahodnonemški sporazum kot pomemben prispevek k reševanju evopskih vprašanj in k utrjevanju miru. V komentarjih sta lista opozorila zlasta na pomembni točki tega sporazuma: odrekanje politiki sile v mednarodnih odnosih in obvezo, da bodo spoštovali teritorialno integriteto vseh evropskih držav in nedotakljivost njihovih meja, tudi mejo na Odri in Nisi in med Nemčijama.

Telegrami

PRVI BRITANSKI SATELIT — LONDON. Tudi Britanija se je pridružila tekmovanju v vesolju; njen prvi satelit, ki bo tehtal 120 kg, bodo izstrelili v začetku septembra s tristopenjsko raketo »Črna strela« iz Woomera v Avstraliji. Satelit naj bi krožil okrog Zemlje v oddaljenosti 600 do 750 km. Britanija bo tako šesta država »vesoljskega kluba«, za ZSSR, ZDA, Francijo, Kitajsko in Japonsko.

SODIŠČE BO ŠE ODLOČILO O ARETACIJI NOGOMETAŠA — BOGOTA. Višje sodišče v Bogoti bo v ponedeljek dokončno odločilo o zadevi angleškega nogometaša Bobbyja Moora; javno tožilstvo namreč zahteva, da ga aretirajo, ker je baje med pripravami angleških nogometašev na svetovno prvenstvo v Mehiki ukradel v Bogoti iz zlatarne ogrlico vredno 1300 dolarjev.

PROMETNA NESREČA — ISTANBUL. V prometni nesreči, ki se je zgodila v Kartalu ,jugovzhodno od Istanbula, je izgubilo življenje 12 ljudi, 15 pa je hudo poškodovanih. Zaleteli so se štirje avtomobili.

BOJ PROTI KOLERI — DAMASK. Po vsej Siriji so začeli cepiti ljudi proti koleri. Vlada je objavila, da imajo bolnišnice in klinike dovolj cepiva za vse prebivalstvo.

JORDANIJA BO PRIZNALA REPUBLIKO JEMEN — AMAN. Jordanija namerava priznati arabsko republiko Jemen. Tako so objavili po seji vlade, ki jo je vodil premier Moneim Rifai.

DIPLOMATSKI ODNOSI MED KENIJO IN JEMENOM — NAIROBI. Kenija in republika Jemen bosta kot je objavilo kenijsko zunanje ministrstvo, vzpostavili diplomatske odnose.

POGOVORI O SREDNJEM VZHODU — AMAN. List »Al Fatah« piše, da bo delegacija centralnega komiteja palestinskega odporniškega gibanja za več dni obiskala Bagdad. Govorili bodo o položaju na Srednjem vzhodu.

TRGOVINSKO SODELOVANJE MED SOVJETSKO ZVEZO IN ALŽIRIJO — ALŽIR. Alžirski trgovinski minister Aker se je iz Moskve vrnil v Alžir. Alžirska delegacija se je s svojetskimi gospodarstveniki domenila, da bodo sklenili nov dolgoročni trgovinski sporazum.

AVTOMOBILI DRAŽJI — DETROIT. »Chrysler« je objavil, da bodo njegovi avtomobili prihodnje leto za 5 do 6 % dražji, povprečno 150 dolarjev pri avtomobilu. Tudi »Ford« je za prav toliko zvišal cene, »General Motors« pa še ni objavil novih cen.

AVSTRALIJA NE BO PRODAJALA OROŽJA V JUŽNO AFRIKO — SYDNEY. Avstralski zunanji minister William McMahon je izjavil, da avstralska vlada ne bo prodajala orožja v Južno Afriko, da pa se tudi ne namerava vmešavati v britanske zadeve, če bo ta trgovala s Pretorijo. Avstralija dobavlja rasističnemu režimu v Rodeziji žito.

NAPAD NA AMERIŠKO OPORIŠČE — SAIGON. V bližini meje med Laosom in Južni ter Severnim Vietnamom so osvobodilne sile napadle ameriško oporišče Barnett, ki leži severno od doline Šau. Baje so bile ameriške izgube »neznatne«. Južnovietnamske izgube so po poročiiih saigonskega poveljstva izstrelile tudi več kot 300 raket na oporišče Reilly, 45 km zahodno od mesta Hue.

KITAJSKO POSOJILO ZA GRADNJO CEST V JEMENU — ADEN. Kitajska bo v začetku prihodnjega leta dala južnemu Jemenu 18 milijonov funtov šterlingov posojila za gradnjo cest tovarn in ladjedelnice. Tako je novinarjem izjavil predsednik južnojemenskega predsedniškega sveta Salem Rabie.

NESREČE NA JAPONSKIH CESTAH — TOKIO. Do 16. avgusta je bilo na japonskih cestah 10.000 prometnih nesreč, lani pa jih je bilo toliko šele konec avgusta. V lanskem letu je na cestah izgubilo življenje 16.257 ljudi.

PODRL SE JE MOST ČEZ REN — BUCHS. V bližini tega švicarskega mesta se je podrl most čez Ren, v reko pa sta strmoglavila dva avtomobila. Dva potnika sta bila laže poškodovana. Nekaj dni je bil promet čez most prekinjen, ker je reka zaradi dežja močno narasla.

KARANTENA ZARADI KOLERE — SEUL. Po uradnih sporočilih, da je v južnih krajih Južne Koreje izbruhnila epidemija kolere, so oblasti uvedle strogo karanteno. Ministrstvo za zdravstvo je objavilo, da je doslej umrlo sedem ljudi, zbolelo pa jih je 118. Po neuradnih podatkih pa je število žrtev in bolnikov precej večje.

Pa še to:

ZGODOVINA — Japonska vlada je iz filma o Hirošimi izrezala najbolj pošastne prizore in odstranila nekaj najbolj strašnih slik o atomskem napadu iz japonskega paviljona na svetovni razstavi v Osaki, »da ne bi bili tujci preveč pretreseni in da ne bi obujali starega sovraštva«. Na to je neki profesor dejal: »Zgodovina ni zato, da bi z njo obujali sovraštvo, ampak zato, da bi se od nje kaj naučili.«

VREMENSKO POROČILO

SONCE vzide 5.01 zaide 19.06

LUNA vzide 19.24 zaide 5.09

Prognostična karta za 17. avgust 1970 ob 0,7. uri

Vreme in temperatura za 16. avgust 1970

Kraji	vreme ob 7 uri	°C	vreme ob 13 uri	°C
Ljubljana	oblačno	16	jasno	25
Planica	—	—	—	—
Brnik	pologlačno	14	jasno	24
Kredarica	jasno	8	pologlačno	10
Maribor	jasno	16	jasno	25
Sl. Gradec	oblačno	15	pologlačno	24
Celje	megla	16	—	—
Novo mesto	megla	15	pologlačno	25
Koper	jasno	21	jasno	25
Reka	jasno	22	jasno	28
Pulj	pologlačno	21	jasno	28
Hvar	jasno	26	jasno	29
Dubrovnik	jasno	22	jasno	28
Zagreb	jasno	17	pologlačno	26
Beograd	oblačno	19	oblačno	25
Sarajevo	jasno	14	jasno	27
Titograd	jasno	24	jasno	32
Skopje	jasno	19	jasno	32
Celovec	jasno	17	jasno	25
Gradec	megla	14	jasno	23
Dunaj	jasno	15	jasno	23
Benetke	jasno	20	oblačno	28
Milano	oblačno	19	pologlačno	27
Genova	oblačno	24	oblačno	25
München	pologlačno	14	oblačno	24
Zürich	oblačno	15	oblačno	24
Rim	jasno	20	pologlačno	28
Paris	dežuje	14	dežuje	16
Berlin	oblačno	13	oblačno	23
Stockholm	—	—	jasno	20
Moskva	oblačno	16	ploha	15

Temperatura morja

Temperature morja: Koper 25, Split 25, Dubrovnik 25, Lošinj 25, Rab 24, Šibenik 26.

Napoved za danes:

SLOVENIJA

Ponoči naraščajoča oblačnost, jutri spremenljivo oblačno, popoldne predvsem v severni Sloveniji plohe in nevihte. Najnižje nočne temperature okoli 15. v Primorju 20, najvišje dnevne okoli 24, v Primorju 26.

JUGOSLAVIJA

V severozahodnih delih Jugoslavije pooblačitve, drugod bo še sončno in toplo.

VREMENSKA SLIKA

Hladna fronta se prek zahodne Evrope približuje Alpam, pred njo doteka nad Balkan od jugozahoda topel zrak.

Olimpija : Zagreb 0:4 (0:1)

Raztrgana igra nogometašev Olimpije v tekmi z ekipo Zagreba

LJUBLJANA — Stadion v Šiški, gledalcev 1000, sodnik Lončina (Ljubljana).
STRELCI: 0:1 — Crnić (17), 0:2 — Kafka (70), 0:3 — Bubanj (73), 0:4 — Crnić (82).
OLIMPIJA: Skulj, Milevoj, Popadić, Srbu, Šoštarić, Klampfer, Djekić, Amanišek, Pejović, Oblak, Popivoda.
ZAGREB: Horvat, Radošaj, Sulja, Antolić, Skansišić, Milanović, Kačkeš, Bubanj, Crnić, Garov, Kafka.

V prvih minutah sta moštvi igrali precej mehansko in v glavnem med obema kazenskima prostoroma. Olimpija je imela sicer nekaj več od igre, vendar nikle teravke prednosti ni uspela izkoristiti. Popivoda je dvakrat ubil svojima zaledovalcem, vendar pa eno njegovi podaji pred vrato ostali neizkoriščeni.

Gostje so kmalu uredili vrste, mešali so navrhnje napadati in po četrtem alastji povedli. Kačkeš je v zelenem prešgral tri obrambne igralce Olimpije, prodri v kazenski prostor in nesebično podal žogo Crniću, ki je z desetih metrov palmagal šoštja — 0:1. Po mehkem je Olimpija zaigrala podjetneje, vendar pa so gostje prevočano nastavljali napade seleno-belih. Lepa priložnost se je ponudila Pejoviću, ki pa je predano žogo poslal in neposredne bližine mimo vrat. Pritisk Ljubljančanov se je vedel, šimbolj se je tekma bližala odmoru, vendar pa nepotrebna nepodelenost ni mogla niti enkrat prvenstvi vznemirjevati vratarja Horvata.

Po odmoru je trener Olimpije menjal Šoštarica z Bogdanom, Djekića z Osmom in Amaniška s Kapidžićem, zagrebški trener pa je poslal na igrišče namesto Kačkeša in Crnića Lazarića in Juta.

Tudi v nadaljevanju je Olimpija zaigrala slabo. Čeprav so prve minute pripadle seleno-belim, so gostje že kmalu zvišali številjevo vrste. Krivec za tri zadetke je srednji krilec Olimpije Šoštarić, ki je igral zelo slabo. Najprej ga je prešgral Kafka in iz desetih metrov po tleh premagal šoštja. Na 3:0 je podobno zvišal Bubanj. Zadnji zadetek je dosegel Crnić, ko je Kafka prešgral Milevoja in podal prodiranja Crniću, ki se je s gibom telesa otresel treh Olimpijinih igralcev in zadel.

Olimpija je igrala raztrgano, slasti je bila slaba obramba na čelu s Šoštarićem. Teh nekaj dni pred prvenstvom bi se moralo tehnično vodstvo Olimpije zamisliti, komu dati dres s številko 5, saj je Šoštarić znova dokazal, da s tako igro ne more nastopati.

B. KAVČIČ

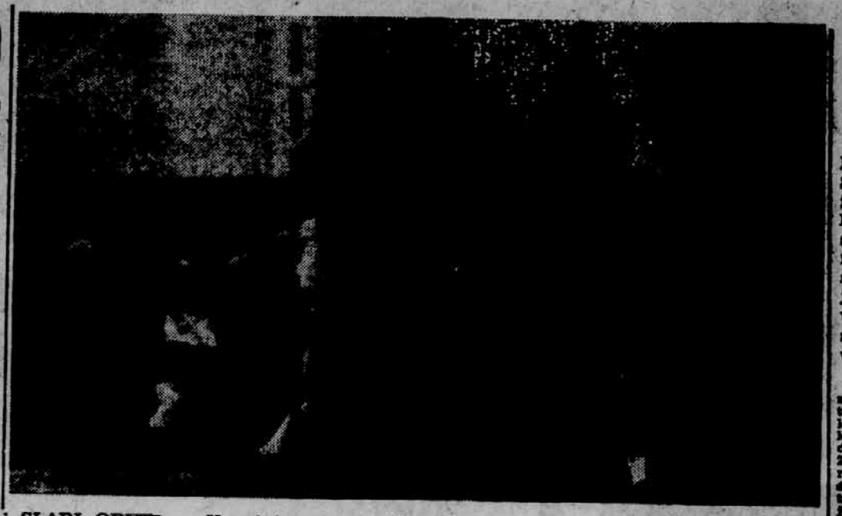

SLABI OBETI — V eni izmed zadnjih preskušenj pred prvenstveno sezono so nogometaši Olimpije povsem razočarali gledalce. Igrali so slabo, tako da je novi drugoligaš Zagreb brez težav gladko opravil z domačini. Posnetek kaže odločno zagrebško obrambo, ki zanesljivo čisti pred svojimi vrati, kjer sta Popivoda in Pejović.
Foto: Šelhaus

Maribor : Mura 3:0

Prijateljska tekma v mariborskem Ljudskem vrtu

MARIBOR — Stadion v Ljudskem vrtu, gledalcev 500, vreme primerno za igro, sodnik Hauc (Maribor).

MARIBOR: Vabič, Simeunović, Klančnik, Radić, Filipović, Rosignoli (Kašović), Koblencar (Grbavac), Perazić (Kamban), Kranjc, Prosen (Maras), Binkovski.

MURA: Lazić, Posavec, Skrbić, Kranjc, Satler, Puškarić (Tkalčec), Čižmić (Kočak), Prostran (Husar), Džakula, Kovač, Horvat.

STRELCI: 1:0 — Kranjc (16), 2:0 — Prosen (39), 3:0 — Kranjc (60).

Tekma je bila nezanimiva, vendar na trenutke živahna. Igralci Maribora, katerim se pozna utrujenost s priprav v Črni, niso pokazali, kaj zmorejo. Tudi okrepljena enajsterica Mure se ni izkazala z dobrim nogometom.

V drugem delu igre bi lahko gostje iz prostega strela zmanjšali razliko, vendar je vratar vijoličastih lepo branil.

S. PEJIC

Malaga : Dinamo 5:0 (0:0)

MALAGA — Španski prvoligaš Malaga je na turnirju četverice za pokal sončne obale premagal ekipo zagrebškega Dinama s 5:0. Domačini so si zagotovili zmago šele po streljanju enajstmetrovk; uspešni so bili pri vseh petih strelih, medtem ko Zagrebčani niso izkoristili še prvega udarca in je bilo nato izvajanje 11-metrovk prekinjeno.

Aluminij : St. Marein 4:1 (3:0)

KIDRIČEVO — V povratni prijateljski tekmi so Kidričani premagali brez večjih težav enajsterico St. Marein, ki tekmuje v štajerski pokrajinski ligi. Kidričani so bili ves čas v premoči, čeprav je trener Kurilič v drugem delu igre poslal na igrišče več kot polovico rezervnega moštva. Za Kidričane je bil štirikrat uspešen Nikolić, za goste pa Himal. Sodil je domačin Šćurić.

Pred srečanjem je bila na igrišču majhna slovesnost, s katero se je upravni odbor NK Aluminija poslovil od Muršca, standardnega igralca prvega moštva, ki se je s to tekmo po 17-letih poslovil od nogometa.

I. MAZERA

Aluminij : Železničar 0:2 (0:0)

KIDRIČEVO, 16. avg. — Prijateljsko srečanje, gledalcev 200, sodnik Mitrović (Kidričevo).

Prijateljsko srečanje med enajstericama Aluminija in drugoligaša Železničarja iz Maribora se je končalo z zmago gostov, čeprav bi bil neodločen izid še najbolj ustrezal dogodkom.

Prvi del srečanja je potekal brez zadetkov, kljub temu da so imeli igralci obeh moštev nekaj lepih priložnosti za zadetek. Tako se je Urek znašel pred praznimi vrati, vendar je žoga zadela le vratnico. Nekaj trenutkov pozneje pa je domačin prav tako agresivno z razdalje 11 metrov.

V sedmi minuti drugega polčasa je Dobrajc izkoristil nespretnost igralcev domače obrambe in dosegel prvi zadetek. Napako srednjega domačega branilca Štiftarja je v 60. minuti izkoristil Lešnik, ki je tako že drugič ukanil domačega vratarja.

I. MAZERA

Kovinar – Štore : Aluminij 2:0 (1:0)

STORE, 16. avg. — V prijateljski tekmi so domačini z lepo igro premagali goste iz Kidričevega. V prvem delu so bili boljši domačini, v nadaljevanju pa je prišla do izraza večja vzdržljivost gostov.

Za Kovinar sta bila uspešna Hribernik in Motoh za Aluminij pa Krnič.

K. JUG

Mura : Metalac 3:5 (0:3)

MURSKA SOBOTA — Igrišče Mure, gledalcev 800, sodnik Kičan (M. Sobota).

STRELCI: 0:1 — Grezinger (30), 0:2 Begić (35), 0:3 — Begić (45), 0:4 — Grnjar (55), 1:4 — Kovač (60), 2:4 — Džakula (62), 3:4 — Kovač (66 — 11 m), 3:5 — Grnjar (72).

MURA: Lazić, Posavec, Skrbič, Satler, Puškarić, Horvat, Kranjc, Husar, Prostran, Džakula, Kovač.

METALAC: Spehar, Kamenov, Čulin, Pospišil, Bubalo, Vardić, Vranjić, Grezinger, Begić, Smiljšek, Grnjar.

Gostje so bili ves čas tekme boljši in so zasluženo zmagali. Najboljši igralec na terenu je bil napadalec Metalca Grnjar. Domače moštvo je povsem razočaralo.

F. MAVČEC

Svoboda : Rudar 3:1 (2:0)

LJUBLJANA — Pokalna tekma, igrišče Svobode, teren travnat, gledalcev 500, sodnik Nikolić (Mengeš).

STRELCI: 1:0 — Zavrl (31), 2:0 — Petrušić (avtogol — 43), 3:0 — Furlan (48), 3:1 — Ocvirk (85).

SVOBODA: Kos, Bajec, Škufca (Kumše), Fajon, Sombolac, Zavrl, Šubic, Mavrič, Milić, Furlan, Andoljšek (Verdenik).

RUDAR: Repar (Dragar), Budkovec (Škofca), Petrušić, Izlakar, Čop, Krastnik, Ocvirk, Forte, Gorišek, Grešak, Klemenc.

Nogometaši Svobode so po dobri in borbeni igri zasluženo odpravili trboveljski Rudar. Tekma je bila ostra in živahna, obe moštvi pa sta imeli še veliko priložnosti za zadetek. Zlasti nespretni so bili napadalci Rudarji, ki tudi iz najugodnejših položajev niso znali spraviti žoge v mrežo.

Pred odmorom je imel Rudar terensko prednost, vendar pa je veliko, sicer dobro zamišljenih akcij gostov, uspešno raziskala domača obramba. Vičani so prišli v vodstvo z izredno močnim in natančnim strelom Zavrla s 25 metrov, na 2:0 pa je povišal z svitogolom branilec Petrušić, ki je neuspešno odbil žogo v lastno mrežo.

V nadaljevanju je prišla do velje boljša pripravljenost domačinov. Kampolšena Verdenik in Furlan sta bila na levem krilu nerešljiva uganka za trboveljske branilce in sta predstavljala stalno nevarnost za Reparjevo mrežo. Najlepši zadetek je dosegel Furlan, ko je iz zelo težkega položaja na tleh spretno prevagal vratarja gostov. Po zadetku je Svoboda nekoliko popustila, kar so izkoristili gostje in Ocvirk je znižal na 3:1.

B. KAVČIČ

Celje – Kladivar : Rudar 7:1 (4:1)

CELJE — Igrišče Glasije, prijateljska tekma, vreme sončno, gledalcev 400, sodnik Pertinač (Celje).

STRELCI: 1:0 — Kuder (18), 2:0 — Hribernik (28), 3:0 — Hribernik (29), 4:0 — Zavski (31), 4:1 — Majdak (52), 5:1 — Kuder (67), 6:1 — Zavski (68), 7:1 — Priganica (78).

V prijateljski tekmi so celjski nogometaši pred nastopom v prvenstvu SNL pokazali lepo igro, ki je navdušila gledalce. Zlasti je ugajal celjski napad, ki je s Hribernikom, Zavskim in Priganico spet pridobil na udarnosti. Rezultat bi bil lahko še znatno višji, vendar je odlični vratar gostov Pelič ubranil marsikateri nevaren strel Celjanov.

K. JUG

Celje – Kladivar : Ljubljana 2:2 (2:1)

CELJE — Stadion na Glaziji, gledalcev 500, sodnik Romih (Oe).

STRELCI: Za Ljubljano Gulin in Đurović, za Celje-Kladivar pa Zavski in Ardželiković.

V I. polčasu so bili domačini boljši. V nadaljevanju pa so bolje pripravljeni Ljubljančani izenačili in bi lahko tudi zmagali.

K. J.

V Ljutomeru - Dinford

Zanimive tekme dveletnih kasačev za republiške naslove

LJUTOMER, 16. avgusta. Ob lepem vremenu se je dopoldne na ljutomerskem hipodromu zbralo le okoli 2000 ljubiteljev konjskega športa, ki so prisostvovali zanimivim tekmam kasačev. Na sporedu je bilo sedem dirk. Najzanimivejša je bila prva dirka, v kateri je nastopilo v dveh tekih 10 konj. Najuspešnejši v tej dirki je bil petletni žrebec Lason (Jani Pogačar, Ljubljana).

Nič manj pa ni bilo zanimivo tudi prvenstvo dveletnih kasačev. Daleč najuspešnejši v tej dirki je bil Dinford (Miro Kristl Lenart) in Elna (Miha Lesjak, Maribor). Zlat lovorjev venec je zmagovalcu slovenskega prvenstva za dveletne kasače izročil podpredsednik konjeniške zveze Jugoslavije dr. Milan Dolenc.

V reviji kmečkih konj, ki so se predstavili v galopski dirki, je dosegla prvo mesto Pilota s solidnim časom 1.16 minute.

Na današnji kasaški prireditvi v Ljutomeru so razdelili tudi nagrade včeraj najbolje ocenjenim kasaškim konjem. Ocenjevali so jih v Križevcih pri Ljutomeru, prvič po 20 letih. Ugotovili so, da je vzreja kvalitetnih kasačev v ljutomerski občini napredovala. Prvo nagrado med kasaškimi kobilami z žrebeti je dobila Distinta, sedemletna kobila Marka Slaviča iz Ključarove, zmagovalka jugoslovanskega derbija pred tremi leti v Zagrebu. Med kobilami je posebna strokovna komisija konjerejskega društva Slovenije za najboljšo kobilo ocenila 21-letno Finejšo, ki je bila prav tako zmagovalka državnega prvenstva kasačev 1953. leta.

REZULTATI — 1. dirka: 1. Lason (Jani Pogačar, Ljubljana) 1:28,7, 2. Romy (Jernej Boškovič, Ljutomer) 1:29,9, 3. Tatarka (Franc Žitek, Bučečovci) 1:29,8; 2. dirka: 1. Labinta (Konrad Hoja, Ljubljana) 1:35,3, 2. Lasko (Jože Herceg, Lenart) 1:37,7 (v tej dirki so nastopili le štirje konji, od katerih sta bila dva diskvalificirana); 3. dirka (to je bil drugi tek 1. dirke): 1. Lason (Jani Pogačar, Ljubljana) 1:29,1, 2. Romy 1:30,5, 3.—4. Pik (Vlado Znidarič, Stara nova vas) 1:29,8 in Dindora (Ivan Firher, Lenart) 1:29,8; 4. dirka: (slovensko prvenstvo za dveletne kasače): 1. Dinford (Jernej Boškovič, Ljutomer) 1:41,8, 2. Pelna (Miha Lesjak, Maribor) 1:43,2, 3. Pikolo (Ludvik Slavič, Grade) 1:53,5; 5. dirka: 1. Lisbar (Jože Šoršan, Verlej) 1:30,6, 2. Pikolon (Joško Špindler, Banšenci) 1:38,8, 3. Puša (Joško Slavič, Grade) 1:46,6; v 6. dirki so nastopili kmečki konji ter se predstavili v galopu; prva je bila Pilota (Ludvik Slavič, Grade), ki je v galopu s časom 1:16,0 dosegla najboljši čas kasačev v Srednji Evropi.

Današnjo konjsko prireditev v Ljutomeru so zatem sklenili z dvovprežno dirko, ki je tukaj že tradicionalna in v kateri je nastopilo 5 parov konj.

F. POTOČNIK

ZASLUŽENA ZMAGA VIČANOV — Nogometaši Svobode so po dobri igri izločili Rudarja iz tekmovanja za pokal maršala Tita. Na sliki: Milić (beli dres) v boju s Trboveljčanoma vratarjem Reparjem in Izlakarjem.
Foto: E. Šelhaus

Z Viča v Maksimir...

Andrej Stermecky pojde za 50 tisočakov v NK Dinamo

LJUBLJANA — Če bi kdo dejal še nedavno, da ga bo pot zanesla med profesionalne nogometaše in celo k enemu vodilnih naših klubov, bi se mu Andrej Stermecky in njegov nerazdružljivi prijatelj Vaso samo prisrčno nasmejala, ali pa ga kvečjemu ošvrknila, da je to neprimerna šala. Toda 26-letni Andrej, standardni branilec republiškega ligaša Svobode iz Ljubljane, bo prav danes na zagrebški podzvezi podpisal 4-letno pogodbo z Dinamom, in tako postal pravi profesionalec. Poklic in službo mehanika PTT bo odslej zamenjal za žogo, ki se ji bo posvečal vsak dan od jutra do večera .

Že nekaj časa je bila tema razgovorov v nogometnih krogih Ljubljane, predvsem pa seveda njegovih številnih znancev pri Svobodi, da Stermeckega snubijo Dinamovci, toda nihče, z njim vred, ni mogel verjeti, da imajo zagrebški smodrix z neizkušenim in neznanim amaterjem z Viča resne namene.

Prvi, ki je zapičil oko vanj, je bil mlajši brat slovitega Bobeka. Kot selektor smaterske reprezentance Hrvatske je namreč odšel v začetku julija na državno prvenstvo republiških smaterskih reprezentanc v Bosanskem Novem, kjer je igralcev spremljal vse dogodke na igrišču. Trener slovenske ekipe Mladenović je bil s svojim varovancem zelo zadovoljen, očitno še bolj pa Bobek in menažer Dinama, ki je plavolasega in atletsko razvitega Vičana sprva mimogrede vprašal, če bi bil pripravljen, da se pridruži skupnim pripravam Dinama, obenem pa si je zapisoval o njem še nekaj podatkov.

»Sprva sem bil tako presenečen, da sploh nisem vedel, kaj bi dejal, saj sem mislil, da nepričakovano snubljenje ni resno in da se vse skupaj zlisi preveč hitrovo in lepo, da bi utegnilo biti resnično,« je pripovedoval naš gost v uredništvu.

In kako so potem teki nadaljnji dogodki?

»Ko sem se vrnil iz Bosanskega Novega domov, sem bil kajpada vse iz sebe. Pogovor, ki je za moje pojme sodil v »kraljestvo sanj«, pa mi še prvo noč ni dal miranja spanja. Seveda bi želel igrati med tako slovitimi profesionalci smodrex smaterice, pa čeprav čisto nastonj, saj bi taka ponudba že marsikomu drugemu zmešala pamet. Doma smo potem raspravljali na dolgo in široko. Eni so se navduševal in me spodbujali, drugi spet zmajevali z glavo, češ naj rajši dobro premislim, še posebej, ker imam dobre polšte in dobro službo. Bil sem malce razdvojen, a vseeno sem čez teden dni (20. julija) odpotoval v Zagreb, kjer me je menažer predstavil Dinamovemu štabu.

Naslednjih deset dni sem z drugimi vred pod Jerkovićevim vodstvom treniral dvakrat dnevno. Ne vprašujte, kako je bilo! Težko sem mu, da je bila to šele vaška in nobene prostosti sunaj maksimirskega obdajja (stanovali in hranili smo se v prostorih na stadionu), saveti čemer je prvotno navdušenje vse bolj plahnelo. Zbogom zlata »S(B)voboda, sem si mislil! Čedalje bolj sem spoznaval, da je nogometni kruh vse prej kot lahek in da je življenje doma vendarle najlepše . . .

Po končanih skupnih pripravah sem zapustil kasarno in odšel v Ljubljano s trdnim sklepom, da obračunam s svojo zaskrbljeno. Rekel sem si samo še, da se vrnem v Maksimir po prijago, dolodajalcem pa dam slovo. A glej ga, Dinamovi ljudje, ki niso vedeli, kaj se dogaja z menoj, so bili še bolj vztrajni. Moje vedenje so ocenjevali čisto drugače. Nemara so sodili, da sem meditem dobil še kakšno ponudbo. Tedaj sem se prvič spomnil tudi z novim trenerjem Čajkovskim, ki me je dobrohotno trepljal po rami, obenem pa mi dovolil tudi on, da se vnovič vrnem v Ljubljano, kjer sem moral na FTT povedati, ali se pov končanme dopustu vrnem na službeno mesto ali ne.

Spet sem bil doma in spet me je pestila še hujša dilema. Nenadoma pa sem dobil telefonsko sporočilo iz Zagreba, naj bom naslednji večer v hotelu »Bellevue«, kamor pridejo Dinamovci zastopniki na dokončen pomenek. Pogovarjali smo se, pravzaprav bolj oni, jaz pa sem se še bolj izmikal jasnim odgovorom. Gostje so bili po malem že nestrpni in so to razumeli po svoje, saj so mi, ko sem, sam ne vem zakaj, zapustil omizje, brž rekli, da mi dajo milijon starih dinarjev več, kot je bilo določeno sprva! Jaz pa o denarju sploh nisem nič razmišljal, saj tega vprašanja tudi nisem nikoli sprožil.«

In koliko je to denarja?

»Reči moram, da mi je šele trener Svobode Mladenović povedal, da so mi pripravljeni odšteti 40 tisoč dinarjev. Zdaj, ko so primaknili sami od sebe še deset tisočakov, bom ob podpisu pogodbe dobil 50 tisoč, se pravi vsako leto po 12.500 dinarjev, mesečna plača pa bo znašala 1300 dinarjev, in premije, ki bodo seveda manjše od prvoligaških, dokler bom igral v garnituri B na tekmovanju zagrebškega okrožja. Konkurenca na mesto v prvoligaški enajstorici je izredno huda.«

Ali upate, da se boste prebili tako daleč?

»Vsekakor! Če ne bi upal, se ne bi odločil za ta korak. Naj povem, da mi je v tako kvalitetni sredini igrati mnogo lažje in da se čutim sposobnega, da bom pod strokovnim vodstvom tudi napredoval. Naj povem še to, da so treningi zdaj (utigravanje) prijetnejši, in da se v novi sredini kar dobro počutim. Zavedam se, da pomeni to zame usoden korak v življenju, toda po dolgotrajnem obotavljanju sem se končno le odločil, in trdno sklenil, da ne bom popustil.«

Tudi mi smo Stermeckemu pred odhodom na novo službeno mesto segli v roke z željo, da bi na novi mikavni, toda zahtevni poti našel kar največ uspehov. Vičani pa so kljub temu nanj že zdaj ponosni.

S. LIPAR

VELIKA ŽELJA — Dolgoletni nogometaš, branilec viške Svobode Andrej Stermecky, je nenadejano zakoračil med profesionalce. Od nove sezone bo igral za zagrebški Dinamo. Naš posnetek ga prikazuje v družbi slovitega trenerja Zlatka Čajkovskega.

NOGOMET

Koper : Izola 1:0 (0:0)

KOPER, 16. avg. — V prijateljskem derbiju zasluženo zmagal ski nogometni tekmi je v obmor-Koper. Zmagoviti zadetek je dosegel Malkoč v 82. minuti iz enajstmetrovke. Pred 200 gledalci je srečanje sodil domačin Bertok.

J. K.

Bakovci : Olimp 1:2

BAKOVCI, 16. avg. — V prvi kvalifikacijski tekmi za vstop v VCNL je Olimp premagal domače moštvo Bakovci z 2:1. Povratna tekma bo v Celju 19. t. m., zmagovalec obeh srečanj pa bo novi član VCNL.

Steklar okrepljen

ROGAŠKA SLATINA — Po uspešno končanih kvalifikacijah za vstop v slovensko nogometno ligo igralci Steklarja niso dršali križenm rok. Njihove vrste je okrepilo tudi šest igralcev: Krišanič, Šterc, Reberšak, Dobranić, Plevnjak in Paš, pričakujejo pa tudi Šabljaka, ki se bo vrnil iz JLA.

V novi prvenstveni sezoni bodo zaigrali pod vodstvom dosedanjega trenerja Osankarice Dobanovića.

Strokovno vodstvo meni, da je še prezgodaj govoriti o uvrstitvi Steklarja v novi sezoni. Pričakujejo vse najboljše, saj imajo 18 dobrih igralcev, ki brškone ne bodo raoščali domačih gledalcev.

J. TISMA

Odslej NK Straža

ROGATEC — Pred dnevi je bil redni letni občni zbor NK Bratstvo na katerem so ugotovili, da je bila pretekla prvenstvena sezona med najuspešnejšimi v zadnjih desetih letih. Pri njihovem delu jim je bil v veliko pomoč tudi kolektiv tovarne stekla Straža, zato so sklenili, da se bodo preimenovali v NK Straža.

Z igralci klub nima težav, saj ima trener Pelič na voljo 18 igralcev prvega moštva in tudi nekaj mladih obetajočih nogometašev.

Na konou občnega zbora so izvolili še novi upravni odbor, na čelu katerega je Jelko Pust.

J. TISMA

Praktičen seminar za trenerje

LJUBLJANA — Zveza nogometnih trenerjev bo za trenerje slovenske in conskih lig priredila praktičen enodnevni seminar, ki bo v soboto, 29. t. m. s začetkom ob 9 uri na igrišču Olimpije v Ljubljani, Titova 105.

Nezaslišani pretepi v Angliji

LONDON, 16. avgusta — Letošnje nogometno prvenstvo Anglije, ki se je končalo včeraj, je pričelo z nasilji in fizičnimi obračuni med navijači nasprotnih moštev. V Birminghamu so po neodločenem rezultatu WBA : Crystal Palace napravili sedem gledalcev, na drugem koncu mesta pa se je sredi takšne stepe več ljudi, ki se bodo morali zagovarjati na sodišču.

Največkrat pa je morala policija posredovati prav v glavnem mestu Anglije. Na tekmi Totten-ham : West Ham so odstranili s stadiona kar 40 vročekrvnih navijačev, ki so bili oboroženi. Med srečanjem Chelsea : Derby je intervenirala policija polne roke dela in kar 50 gledalcev je končalo na istaležkimi vrati. Še tele pa je bilo na tekmi Nottingham Forest : Coventry, ko so se pristaši obeh taborov spopirjali s noži, verigami in palicami na zunanjem.

Zato so najvišji nogometni funkcionarji in predstavniki policije imeli sestanek in skušali najti ustrezne mere za huliganske akcije posameznikov in skupin na stadionih in ob njih.

HRASTNIK — V prijateljski nogometni tekmi v okviru priprav za novo prvenstveno sezono je Rogorje premagalo domači Hrastnik s 4:2 (2:1).

F. B.

Zmagal Pavel Valenčič

Na mediteuški kolesarski dirki »Mesto–vas« nad 50 udeležencev

LJUBLJANA, 16. avg. V organizaciji Kolesarske zveze Slovenije je pod pokroviteljstvom veterinarske in Ljubljane bila danes na 94 km dolgi progi Tacen—Kranj—Dol—Kamnik—Komenda mediteuška kolesarska dirka »Mesto—vas« za člane in mladince ter turiste. Na dirki je sodelovalo 58 kolesarjev iz slovenskih in hrvatskih klubov. Prireditelj je s to dirko, ki je postala tradicionalna, zapolnil prazno obdobje, ki vlada pri nas med SP, našim klubom pa omogočil, da si njihovi mladinci nabirajo izkušnje za težja tekmovanja.

Takoj po Šentvidu v Tacnu je glavnina s dolgoletnim prvakom Tomažem Kunovarjem na čelu diktirala ostro tempo. Do Vodic so kolesarji že vozili strnjeno. V Šmartnem pa sta se pogumno v beg Zakotnik (Rog) in Markoja (Odred) in do Kranja prigarala poldruge minute prednosti. Tudi njun trud je bil zaman; na Brdniku sta je ostali vjeli in v Domžale je prispelo strnjena kolona.

Takoj pa sta bot pobiča Brigita kopaj kranj 17-letni Bogdan Pavlin Valenčič, kamnitni mazgovnik, in Vinko Šimnovec, kamnosek. V Domžalah sta imela po prednost, prva privozila skoraj izteči cilj v Dolu in odšrnila proti Kamniku. Vendar glavnina tudi sedaj ni mirno sprevzljala predhodnika. V Kamniku sta imela le le 100 metrov prednosti. Vendar sta zbrala zadnje moči in zopet povečala razdalijo. V finišu je bil hitrejši Pavel Valenčič in prepričljivo zmagal.

REZULTATI — mladinci: 1. Pavel Valenčič (Rog) 2;10:20, 2. Štolfajec (Slogo-Ver) 2;10:30, 3. Avšič (Odred) 2;10:35, 4. Šmolinović (Kranj), 5. Lešnik (Slogo-Ver) isti čas itd.

Člani: 1. Rudi Valenčič (Rog) 2;10:38, 2. Kunovar (Rog), 3. Bedeković (Zagreb), 4. Remer (Stepos), 5. Zakotnik (Rog) v istem času kot zmagovalec.

Turisti so startali na 40 km dolgi progi Tacen—Kranj—Brnik—Komenda. Zmagal je Drago Preglin (Rog) pred Komacom (Rog) in Šemrovom (Zalog)

J. JANCAR

Belgijec Monsere prvak med profesionalci

LEICESTER, 16. avg. — Belgijski kolesar Jean Pierre Monsere je na svetovnem prvenstvu zmagal v nedalji dosedanji — cestni vožnji profesionalcev. Drugi je bil Mortensen (Dan), tretji pa Dušjan Glomedi.

Tekmovalci so morali prevoziti 270 km, sama pa je bila speljana po avtomobilskem dirkališču. Trojica prvouvrščenih je 18 krogov prevozila v šestih urah 38 minutah in 58 sekundah. Med 95 kolesarji iz 15 držav je bilo tudi 5 bivših svetovnih prvakov, v skupni uvrstitvi pa so se najbolje odrezali Belgijci, saj je bilo med desetimi prvouvrščenimi kar petorica njihovih tekmovalcev, suverio med najmlajši tudi ni manjkal Edi Merckx.

Prvak Danec Schmidt, Pleško 25.

LEICESTER — Na svetovnem prvenstvu za kolesarje je v cestni dirki zmagal Danec Schmidt, ki je na 181,2 km potreboval 4,4:12:9, pred Van der Lindenom in Gekensom.

Jugoslovani so se uvrstili takole: Pleško je 25., Hvastš 41. in Valenčič 87.

Za Bloudkov pokal

Pionirsko kotalkarsko prvenstvo SRS v Velenju

VELENJE, 16. avg. — Danes dopoldne se je končalo pionirsko prvenstvo SRS v kotalkanju. Tekmovalo je 31 pionirjev in pionirk iz treh klubov. Tekmovalci so se letos prvič potegovali za prehodni pokal inž. Stanka Bloudka. V trajno last ga bo dobil tisti klub, ki ga bo osvojil trikrat zaporedoma. Letos so si pokal priborili tekmovalci KDK Stanko Bloudek iz Ljubljane, ki so bili na tekmovanju tudi najštevilnejši.

Kotalkarji velenjskega Rudarja letos niso pokazali tistega, kar smo od njih pričakovali. Klub je razno v dobi, ko starejši tekmovalci zapuščajo piedšo, mlajši pa še niso narel za nastope.

Letos je presenetila tekmovalka ljubljanske Olimpije, 10-letna Zupančičeva, ki je navdušila s prostim programom in zmagala s 32 točkami naskoka pred Marinškovo (KDK Stanko Bloudek).

REZULTATI: pionirke (A sk.) — 1. Zupančič (Ol.) 212,55, 2. Marinšek (Stanko Bloudek) 180,5, 3 Jerman T. (Stanko Bloudek) 179,90.

Pionirke (B) — 1. Bukovec (St. Bl.) 116,6, 2. Depetto (St. Bl.) 113,9, 3. Pokoren (St. Bl.) 108,2. Pionirke (C) — 1. Jerman (St. Bl.) 66,5, 2. Perovšek (St. Bl.) 62,8, 2. Gorsek (Rudar — Vel.) 60,9.

Pionirji (A) — 1. Kelič (Ol) 173,9, 2. Perovšek (St. Bl.) 131,8, 3. Rešek (Rudar — Vel.) 128,7. Pionirji (B) — 1. Brajević (St. Bl.) 60 točk.

KALČIČ M.

BOKS

Zmaga Čuvala

SARAJEVO, 16. avgusta — Večko 5000 gledalcev si je včeraj na štadionu na Koševu ogledalo boksarsko revijo, na kateri sta nastopila Kanadčan jugoslovanskega porekla Chuvalo in znani ameriški boksar Bruce.

Bruce, ki je starejši in tudi težji od Chuvala, se je ves čas dvoboja le branil. Kanadčan je svoje ostre napade končal s k.o. v drugi rundi. Srečanje je vodil Gale iz Ljubljane.

V uvodnih dvobojih sta se v velterski kategoriji razšla z neodločenim izidom Ljubljančan Srečko Weiner in bivši avstralski prvak Aldo Travisani.

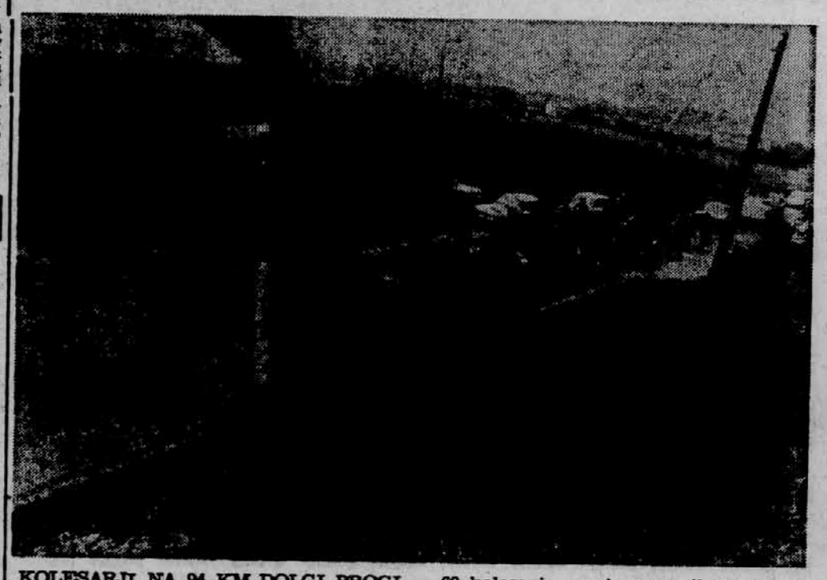

KOLESARJI NA 94 KM DOLGI PROGI — 69 kolesarjev se je pomerilo na progi Ljubljana—Kranj—Brnik—Dolsko—Kamnik—Komenda.
Foto: Šelhaus

TUJA NOGOMETNA PRVENSTVA

ZRN

FRANKFURT — V 1. kolu nogometnega prvenstva ZRN so igrali takole: Werder : Köln 1:1, Eintracht (F) : Hamburger 0:0, Eintracht (B) : Shalke 04 3:3, Rotweiss (E) : Hannover 96 2:0, Duisburg : Rotweiss (O) 2:2, Borussia (D) : Arminia 2:0, Stuttgart : Bayern 1:1, Herta : Kaiserslautern 5:3, Borussia (M) : Kickers 2:0.

Anglija

LONDON — V 1. kolu angleškega nogometnega prvenstva so bili doseženi tile rezultati: Burnley : Liverpool 1:2, Chelsea : Derby 2:1, Everton : Arsenal 2:2, Huddersfield : Blackpool 2:0, Manchester United : Leeds 0:1, Newcastle : Wolverhampton 3:2, Nottingham : Coventry 2:0, Southampton : Manchester City 1:1, Stoke : Ipswich 0:0, Tottenham : West Ham 2:2, West Bromwich : Crystal Palace 0:0.

Weekend med dirkači...

Ob boksih na »Veliki nagradi Avstrije« za avtomobile F-1 v Zeltwegu

ZELTWEG — Dobra dva dušata jih je samo, ki obvladajo 450 KM tudi pri 300 km na uro, na najtežjih progah. Kakih 25 pogumnih je, ki navdušujejo milijone in milijone. A ko gre zares, na veliki dirki, so ti hrabri zvezdniki volana osamljeni; njihove rešilne bilice so mehaniki v boksih. Ko gre za slavo — in denar, vozijo drug proti drugemu, stari proti mladim, mladi proti starim. Sele ko samemo čelade in utihnejo motorji, jih občinstvo lahko kuje v zvezde.

Tarča vseh, tekmecev in občinstva, je bil tudi v Zeltwegu, na Österreichringu, med 9. dirko za svetovno prvenstvo dirkačev s avtomobili formule 1, vodilni dirkač letošnjega SP Jochen Rindt. Domačin prvenstva. Plavolasi Jochen se je rodil sicer v Mainzu (ZRN), toda po prerani smrti staršev je zrasel v Gradcu, pri babici in dedku. Že od mladaj se je čutil Avstrijca.

Jochen Rindt – tarča vseh

V formuli 2 je bil skralje, v formuli 1 pa je vse do letos vejal za nesrečnika številka 1, kljub nekaterim uspehom po letu 1964, ko je prav v Zeltwegu, na razmajani progi na letališču, ki je uničila skoraj vse štartajoče avtomobile, prvič poskusil srečo v najzahtevnejšem razredu.

»Res sem imel skoraj smeraj smolo,« je dejal Rindt, ko se je z Šeno Nino, alfa privlačno mamenkino, s peugeotom 404 pripeljal pred boks. »Odkar pa je Colin Chapman (ali pravzaprav Maurice Philipp) skonstruiral lotus 72 (nestetokrat sva se morala pred tem skregati!), sem pri velikih kupčijah zraven.«

Za zmago v Watkins Glenu je dobil 50.000 dolarjev, tokrat — v Zeltwegu — pa je bilo na eksipo Gold Leaf Lotus na voljo 200.000 šilingov.

»40 odstotkov gre v moj žepič. Nogometaši lahko s manj tveganja nastopijo vsi, pravijo dirkači. Kaosa prijetja, industrija pnevmatik, gorive itd. — tem Lotus podpira tovarna cigaret Players pa jo dirkačem že dodelano izdelajo pred nosom s prezentacij. Seveda pa je treba tudi nas zmagovalci spravljati . . .

V Zeltwegu je Rindtu tudi prudile, da na trenirnem Ferrariji s 480 KM so bili njegovi najboljši tekmeci.

»Saj veste, s skoraj nepotrebnimi motnjami pomoči Ferrariju, bolje bili na progi. Po le malo mimo na letališču prvenstvo, ugotovite Rindt, ko je bil vsak dan odkrušen od vodilnega kovača v ostrogu. Pred njimi ene le v ostrogu, dvoje celo nekaj kovačev v odskočni Lotusu, a tiho je ni mar . . .

Po letu 1968, ko je bil svetovni prvak Alberto Ascari, odkrito, Ferrari ni bavio vsi prvaka. Letos nam je kvari Rindt, vozeno dirkačem pa je prav vsem všeč.

Ferrarija je tudi Švicar Clay Regazzoni (31 let), izučen karoserist iz Lugana, ki je začel dirkati šele leta 1963.

»Ni mi všeč, da me po naglem vzponu povsod štejejo za kar med favorite.«

Skromnost je ena izmed odlik velikih dirkačev.

Prvak »jutrišnjega« dne

Tudi za 27-letnega Šveda Ronnija Peterssona, ki je začel kariero s kartingom in nadaljeval v formuli 3, pravijo, da je »prvak jutrišnjega dne«. Še bolj zanimiv kot plavolasec okroglega obraza pa je bil v Zeltwegu za mnoge njegov šef. Nekdanji dirkač Colin Crabbe zbira, restavrira in prodaja stare avtomobile, zato se njegov team imenuje Antique Automobiles. Letos ki kma svoj sedeš kar v opuščeni baptistični cerkvi.

Jackie Oliver je v Zeltwegu vzbujal večjo pozornost zaradi svoje prelepe šviljenjske družice, privlačnega fotomodela Lynn Hamilton, prve dame v ženskem taboru. Nemec Rolf Stommelen, ki ga podpira revija »Auto, Motor und Sporte«, je imel več občudovalcev zaradi svojega BMW 2800. 27-letni Anglež Jochn Miles je priklenil pozornost, ker je bolj podoben študentu teologije kot dirkaču. Italijan

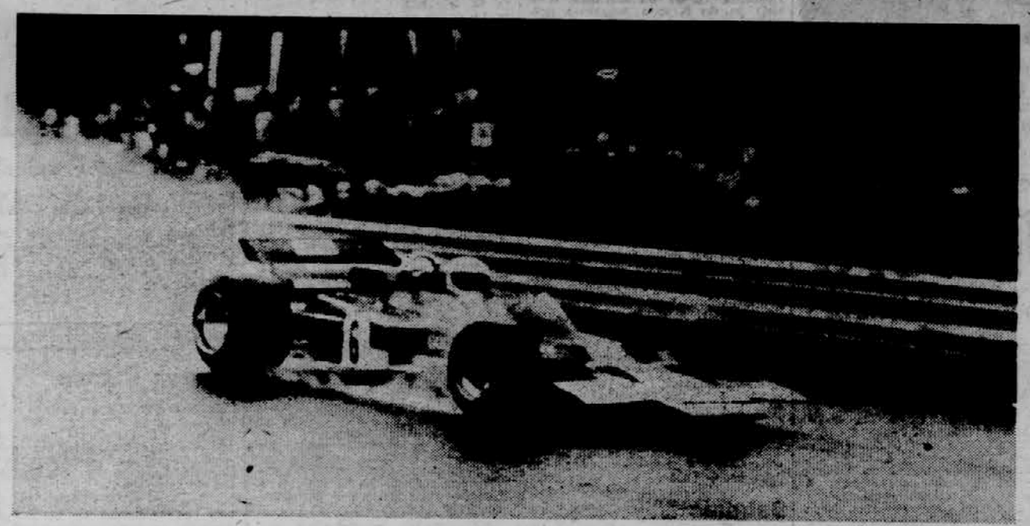

AVTOMOTO

Avtomobilske dirke za SP v Zeltwegu so vzbudile veliko zanimanje. Matra—simca, ki jo vozi Pescarolo (F) (zgoraj levo). Jackie Ickx (zgoraj). Jochen Rindt med vožnjo (levo). Jack Brabham na vozilu brabham-ford (spodaj levo). Na dirke za veliko nagrado Avstrije je prišel tudi pevec Udo Jürgens, na sliki v družbi z Rindtom (spodaj).

Foto: Čerin

SMUČANJE

Na 4. poletnem prvenstvu v slalomu Marko Kavčič (na sliki v družbi z Metko Bem in zmagovalcem pri st. mladincih Jurijem Ravnikom) ni imel sreče (Slika zgoraj). Levo: zmagovalec Blaž Jakopič's trenerjem Magušarjem. Nina Pirnar je zmagala pri ml. mladinkah (spodaj levo), pri ml. mladincih pa Dušan Gorišek (spodaj). Zgornji del proge (slika skrajno spodaj).

Foto: Šelhaus

KOŠARKA

Košarkarji zahodne skupine II. zvezne lige so odigrali prve tekme drugega dela prvenstva. Vrhničani (levo in spodaj) so dobro začeli in premagali Karlovčane, Slovan (prva levo) pa je spet izgubil z Mladostjo. Foto: Šelhaus

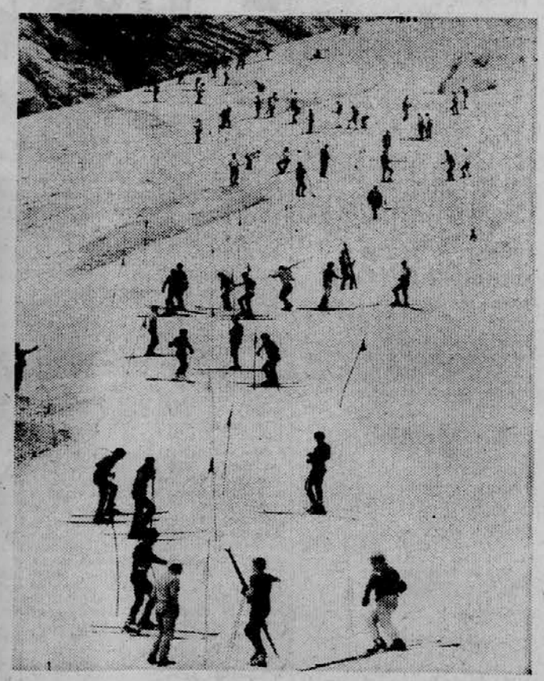

MOTONAUMA' 70

Hitri tekmovalni čolni so potrebni stalne nege. Tudi Dieter Schulze, eden favoritov (levo spodaj) pregleduje svoj motor. V mariborski Pristan prihajajo vedno novi tekmovalci (sredina), ob posebnem pomolu pa so najboljši že zasidrali svoje čolne — Dieter Schulze 111, Karel Mischke 69, Peter Hansman 74 (desno).

Foto: Čerin

DELO

LJUBLJANA, PONEDELJEK, 17. AVGUSTA 1970
LETO XII. – ŠTEVILKA 222 – CENA 50 PAR

»DELO« IZHAJA OB [illegible] PRAZNIKIH, KI JO JE S. [illegible] SOCIALISTIČNA PARTIJA V SLOVENIJI, [illegible] PROTIFAŠISTOVSKEGA BOJA, KI GA JE LETA 1941 [illegible] TRDNJA SLOVENSKEGA NARODA

SLAVKO UREDNIK DRAGO SELIGER
ODGOVORNI UREDNIK DUŠAN BENKO

ZAČETEK IZDAJE

V današnji številki

Tito odpotoval iz Splita

Izrael: umik raket! Napadi bombnikov Str. 3

Turistično potovanje po Dolenjski

Na Bledu izvolili lepotico Str. 4

Vrsta za jahte v Piranu Str. 5

Romuni — obakrat!

Zadovoljiv uspeh Jugoslovanov na balkanskih atletskih igrah v Bukarešti

BUKAREŠTA, 16. avgusta (Po telefonu). Na štadionu Republica se je danes v oblačnem, a toplem in za atletiko telo prikladnem vremenu končalo 29. balkansko atletsko prvenstvo. Kot je bilo pričakovati, sta domači reprezentanci slavili prepričljiv uspeh, saj je Romunija prva tako med moškimi kot tudi med ženskami. Romuni so se tako maščevali Bolgarom za lanski poraz v Sofiji, Romunke pa so osvojile najvišji balkanski naslov že dvanajstič. Jugoslovansko zastopstvo se je odrezalo po pričakovanju. Ženska ekipa si ni mogla obetati več kot tretje mesto in tudi moški so bili tretji, čeprav so se vse do konca borili z Bolgari ramo ob rami. Velika neizenačenost naše ekipe s prevelikimi prazninami v nekaterih disciplinah je nazadnje nagnila tehtnico v prid Bolgarom.

KONČNI VRSTNI RED — MOŠKI: 1. Romunija 153, 2. Bolgarija 137, 3. Jugoslavija 123, 4. Grčija 91, 5. Turčija 17; ŽENSKE: 1. Romunija 135, 2. Bolgarija 101, 3. Jugoslavija 73, 4. Grčija 8, 5. Turčija brez točk.

Zadnji dan balkanskega prvenstva je ponovno dokazal, da imamo resnično nekaj izvrstnih posameznikov, vendar premalo homogeno ekipo za kakšen večji podvig.

Romunom je tokrat vse šlo od roke, pa tudi kakšnih sedem ali osem tisoč gledalcev je dobro spremljalo prvenstvo in vspodbujalo domačine. Osrednji dogodek je bil, ko je grški skakalec Papanikolaou nastavil svetovni rekord v skoku ob palici — 547, vendar v poskusu ni uspel. V kakršni formi je tu skakal, bi ga skoraj gotovo dosegel, toda prav takrat so prigrmeli rumenkasti oblaki in luči so mu svetile naravnost v oči, tako da mu podvig ni uspel.

Med našimi je Korica spet pokazal koliko velja. Njegov glavni nasprotnik Bolgar Želev, ki je nedvomno atlet svetovne vrednosti, je našemu Korici moral priznati premoč. Za Bolgara so nalašč tekli v počasnejšem tempu, kar pa je prav za našega Korico najbolj ugodno. Res nas naš šampion ni razočaral. Tudi Karasi je dobil še drugo sprintersko disciplino. Zato pa se je slabo proslavila Pilavova, ki je na startu kar dvakrat ušla in je bila zaradi tega diskvalificirana. Tako smo izgubili že tistih nekaj točk, ki smo jih v tej, za nas sicer slabi disciplini, pričakovali.

Zato pa so bile naše izvrstne v štafeti 4 x 100 m, v kateri so tudi izenačile državni rekord. Tudi Hrepevnikova zasluži vso pohvalo. Še za en centimeter je popravila državni rekord v skoku v višino — 183, kar je letos samo rezultat na svetu. Mihačikova je bila solidna, saj pa je skoraj prijepvrlili vsiljivi prestavljajoči v metu kopja. Vse do zadnjega je bila še tretja, nato pa jo je Bolgarka prehitela. Vsekakor pa je to lep dosežek, saj je Mariborčanka v metu kopja so bili najboljši Romuni in Bolgari, Jugoslovanka pa sta se držala med priseknjenji. To velja predvsem za mariborčanko metalca Primorca, ki je s 73.16 vse do šeste serije držal tretje mesto in dosegel nov hrvaški rekord. V teku na 3000 metrov zmreko evropski prvak Bolgar Želev ni imel resnega tekmeca, med Jugoslovani pa je bil solidan Radović s 5. mestom.

V desetboju so bili rezultati tako dobri, kot že nikdar doslej na Balkanu. Romun Sokol je izboljšal nov romunski in balkanski rekord in Jugoslovan Fister se je moral zadovoljiti s sedmim mestom. Tolaži ga le okoliščina, da je bilo treba še za šesto mesto presesti magično mejo 7000 točk.

Med dekleti je Bolgarka Hristova dosegla odličen rezultat v metu krogle, jugoslovanski mnogoboji pa sta razočarali, saj ju je premagala tudi Grčinja. V teku na 200 m je 16-letna Pavličičeva znova opozorila nase s časom 24.2, ki je nov jugoslovanski mladinski in izenačen hrvaški članski rekord, je osvojila bronasto kolajno in dokazala, da je eden izmed največjih talentov jugoslovanskega atletika. Zelo dobro je bila tudi Zagrebčanka Mrdja, ranj uspeha pa so že naše tekmovalke zvrstile v teku na 400 m, kjer je Sarajevčanka Mišićeva zelo dobro začela, v finišu pa povsem popustila.

REZULTATI — moški — 1500 m: 1. Medjimurec (J) 3:49,8, 2. Atanasov (B) 3:50,3, 3. Djordjević (J) 3:50,9; 3000 m ovire: 1. Želev (B) 8:47,8, 2. Dima (R) 8:48,8, 3. Tibov (B) 8:50,4, 5. Pavlović 8:56,6, 8. Kovačić 9:25,8; daljava: 1. Saru, can (R) 780, 2. Zaharia (R) 761, 3. Spasojević 757, 4. Stekić 749; krogla: 1. Ivančić (J) 18,54 (rek. BAI), 2. Lemonis (G) 17,97, 3. Gospodinov (B) 17:04, 5. Banšić 16,70; kopje: 1. Silagy (R) 76,16, 2. Milenski (B) 75,46, 3. Dinev (B) 73,46, 4. Primorac 73,16, 5. Djurović 72,28; deseterobej: 1. Sokol (R) 7771 (rek. BAI), 2. Dimitrov (B) 7637, 3. Sepel (R) 7628, 7. Fister 6430; 4 x 100 m: 1. Jugoslavija (Mušković, Langyel, Kocuvan, Karasi) 40,0, 2. Bolgarija 40,3, 3. Grčija 40,5; ženske — 800 m: 1. Venkova (B) 23,9 (rek. BAI), 2. Goth (R) 24,0, 3. Pavličić (J) 24,2, 6. Mrdja 24,6; 400 m: 1. Badeeku (R) 54,1, 2. Silai (R) 55,0, 3. Zlateva (B) 55,0, 5. Bačić 56,4, 6. Glavina 58,0; 1500 m: 1. Nikolić (J) 4:20,4 (rek. SFRJ in BAI), 2. Andrei (R) 4:23,5, 3. Mišković (J) 4:24,6; krogla: 1. Hristova (B) 17,82 (rek. BAI), 2. Salagean (R) 15,48, 3. Manoliu (R) 14,94, 6. Ninčević 12,92, 7. Komelj 12,40.

VERA NIKOLIĆ

čanka metala kopje le zato, ker druge metalke nimamo.

V tehničnih disciplinah in skokih smo bili spet zelo slabi, v skoku ob palici pa sploh nismo imeli predstavnika. Kocuvan je tokrat izgubil balkansko prvenstvo v teku na 400 m, toda proti danes izredno hitremu Romunu Puiuju ni mogel napraviti ničesar.

Sicer pa je bila izboljšana še kopica balkanskih rekordov in rekordov drugih držav udeleženk.

REZULTATI: moški — 200 m: 1. Karasi (J) 21,0 (balk. rek.), 2. Zamfirescu (R) 21,2, 3. Kritzan (J) 21,2; 400m: 1. Puiu (R) 46,7 (balk. in rom. rek.), 2. Kocuvan (J) 47,2, 3. Giorges (G) 47,4 (gr. rek.), 7. Alepić (J) 47,9; 5000 m: Korica (J) 14:12,6, 2. Želev (B) 14:12,8, 3. Tihov (B) 14:14,6, 4. Grahovac (J) 14:23,4; 110 m ovire: 1. Petrea (B) 14,1, 2. Stojičević (J) 14,2, 3. Dimitrov (B) 14,2 (izen. bolg. rek.), 8. Ajanović (J) 14,7; 4x400 m: 1. Jugoslavija (Alepić, Medjimurec, Karasi, Kocuvan) 3:08,4 (balk. in jug. rek.) 2. Grčija 3:10,0 (gr. rek.), 3. Bolgarija 3:10,1, 4. Romunija 3:10,2; višina: 1. Papanikolaou (Gr.) 540 (balk. in gr. rek), 2. Hlebarov (B) 490, 3. Pistalu (R) 490; troskok: 1. Corbu (R) 16,65, 2. Ciochina (R) 16,40, 3. Stojkovski (B) 16,10, 4. Lazaris (G) 16,10, 7. Spasojević 15,19, 8. Babić (oba J) 14,94; disk: 1. Artarski (B) 56,70, 2. Nagy (R) 54,83, 3. Kampiotis (G) 54,34, 6. Gredelj 52,98, 8. Pečar (oba J) 51,98; ženske: — 100 m ovire: 1. Busanu (R) 13,5 (balk. in rom. rek.), 2. Angelova (B) 13,7, 3. Mirza (R) 14,0, 5. Radlović (J) 14,3, Pilavova je bila diskvalificirana zaradi dveh napačnih startov; višina 1. Popescu (R) 185 (izen. balk. rek.), 2. Hrepevnik (J) 183 (jug. rek.), 3. Bonci (R) 176, 4. Babošek (J) 173; kopje: 1. Prodan (R) 50,10, 2. Stancu (R) 49,02, 3. Molova (B) 48,40 4. Babošek (J) 45,70, 6. Antunović (J) 38,42; 4x100 m: 1. Bolgarija 45,5 (balk. rek.), 2. Romunija 46,0, 3. Jugoslavija (Mrdja, Anić, Pilav, Pavličić) 46,4 (izen. jug. rek.), 4. Grčija 47,6; 4x400 m: 1. Romunija 3:30,2 (balk. rek.), 2. Bolgarija 3:43,7 (bolg. rek.), 3. Jugoslavija (Glavina, Bačić, Radojčić, Nikolić) 3:47,2.

Pregled kolajn

	Z	S	B
Romunija	15	17	12
Bolgarija	6	13	13
Jugoslavija	11	4	9
Grčija	4	3	3
Turčija	1	—	—

Med moškimi je največ zlatih kolajn osvojila Jugoslavija — 9, sledijo Romunija 7, Grčija 4, Bolgarija 2 in Turčija 1, med ženskami pa Romunija 8, Bolgarija 4 in Jugoslavija 2.

SOBOTA: Nikolićeva in Medjimurec še drugič prva

Predsadnji dan BAI so Jugoslovani osvojili še štiri zlate kolajne. Ker se je vodstvo ekipe odločilo, da bosta Nikolićeva in Medjimurec po zmagi v tekih na 800 metrov nastopila še drugič, tudi v preizkušnjah na 1500 metrov, so naše možnosti v teh disciplinah zelo porasle. In novi zmagi obeh naših šampionov tudi nista bili presenečenje.

Nikolićeva je bila prepričljivo najboljša v času novega jugoslovanskega in balkanskega rekorda, iskanala pa se je tudi dosedanja jugoslovanska rekorderka Miloševićeva, ki je osvojila tretje mesto.

Enak izkupiček so Jugoslovani dosegli tudi med moškimi na isti progi. Medjimurec se je vse do končnega finiša znova držal v ozadju, kakih 200 m pred ciljem je moral uporabiti tudi komolce, da se je lahko zrinil na polodaj, ki mu je obetal možnosti za zmago v končnem finišu. Medjimurčev lagodni tek vse do končnega finiša je bil taktično sicer pravilen, vendar bi se moral zavedati, da je tveganje zdaj le prevelико, saj se mu je v Bukarešti znova zgodilo, da so ga tekmeci povsem zaprli. Djordjević je s trejim mestom opravičil zaupanje.

Tretjo zmago za Jugoslavijo je dosegel metalec krogle Ivančić, ki je s 18,57 m za 17 cm popravil svoj osebni rekord in hkrati postal nov balkanski rekorder. Nekoliko razočaral je naš drugi reprezentant Barišić, ki se je moral zadovoljiti s petim mestom.

Izredno razburljiva je bila preizkušnja štafet 4 x 100 m. Jugoslovani so pri drugi predaji nekoliko prevzel oklevali — Kocuvan je za Lendijeta startal prehitro — skoraj prestopil, vendar navsilo temu prepričljivo zmagal v času izenačenega balkanskega rekorda 40,0. Bolgari so zašli v težave pri zadnji predaji, na ciljni črti pa so bili Grki s prostim očesom vidljivo pred Romuni, vendar so sodniki sprva določili bronasto kolajno domačinom. Grški protest je prinesel nato zasluženo tretje mesto Grkom, sodnika širija pa ni ugodila tistemu delu grškega protesta, ki je zastavel naj-bi zaradi prestopa diskvalificiral tudi jugoslovansko in bolgarsko štafeto.

Tudi v nekaterih drugih disciplinah Jugoslovani niso ostali prazni rok. V skoku v daljavo je Spasojević presenetljivo osvojil bronasto kolajno, saj moramo upoštevati, da je nastopil kot rezerva, ker nepričakovano Raka zvenil kapetan Račić zaradi nedisciplinirnega vzel s seboj v Bukarešto. Stekić, od katerega je bilo pričakovati več, je skakal solidno, v zadnjem skoku pa za malenkost prestopil, sicer bi bila zlata kolajna njegova.

Dvojna zmaga Vere Nikolić

Ali bo paša svetovna rekorderka šampionka tudi v teku 1500 m

Številka ena v jugoslovanskem atletskem zastopstvu na 29. BAI v Bukarešti je bila nedvomno spet Vera Nikolić. Ne le, da je z dvema zmagama dosegla najboljši posamični rezultat med vsemi udeleženkami, bolje od njenega dosežka na 800 metrov, je letos na svetu tekla le — ona sama. Z zlatom na 1500 m je Vera Nikolić morebiti že začela svojo drugo atletsko kariero, za katero je mogoče, da bo peljala prav na svetovni vrh.

Se so nam vsem v ušesih razprave po Verinem mehiškem polomu in lanskem spodrsljaju na dvoboju Evropa — Amerika v Stuttgartu. Mnogi so tedaj že napravili križ čez nadaljnje atletsko življenje še zdaj ne 22-letne članice Dinama le nekateri — in Delo je bilo med tistimi redkimi — pa so opozarjali, da je Veri, čeprav z pojemajočo osnovno hitrostjo, še zmeraj odprto povsem novo torišče — tek na 1500 m, za katerega je pravzaprav kot rojena.

Z lansko bronasto kolajno v teku na 800 m na PA, vrsto zmag ob nekaterih porazih in letos ter z letošnjim najboljšim časom na svetu, dosežkom v Berlinu, je Vera Nikolić nazorno izpričala da se ji je vrnitev v svetovno elito posrečila. Seveda pa je bilo za to treba trdega dela predanega treninga — večkrat na dan — tudi v snegu in dežju ter neprestanega boja z dvomi, ki so se zmeraj znova porajali v njej sami, kajti odstop v olimpijski areni je postal zanjo silno breme, ki se ga ni kar tako zlahka znebiti.

A skupaj z novim trenerjem — Zagrebčanom Leom Langom, ji je to le uspelo. Lang je znal Vero osredotočiti na nove športne cilje, dosegel je, da je v glavnem živela za prihodnost in pozabljala na preteklost.

Tako je bilo te dni tudi v Bukarešti. Njena naloga na stadionu Republica ni bila niti najmanj lahka. Nastopiti je morala namreč v levjem brlogu, na domači sveti eno izmed njenih največjih tekmic, Ileane Silai. Romunka je bila v Mehiki druga, na lanskem balkanskem prvenstvu v Sofiji je premagala našo šampionko le v Atenah na EP je bilo drugače: obe tekmici sta bili tedaj toliko zaposleni druga z drugo, da sta nekako pozabljali na druge tekmice — zlasti Angležinjo Board, za katero je veljalo mišljenje, da prehudega tempa ne bo zmogla. Kot vemo, pa se je končalo drugače, Boarde je bila prva, Vera je osvojila bron, Silai pa je v finišu zdrknila celo na peto mesto, čeprav sta bili Romunka in Jugoslovanka tisti, ki sta dajali obeležje vsej preizkušnji.

Ileana ki je pred dnevi na dvoboju z Ameriko z 2:03,3 na 800 m dosegla tretji najboljši letošnji čas na svetu, je tudi na BAI hotela zmago za vsako ceno. In Vera je to dobro vedela. Zares ji ni bilo lahko. Po naporni vožnji iz Zagreba — z vlakom, hidrogliserjem, avtobusom in znova z vlakom — takoj po prihodu v romunsko glavno mesto ni hotela zamuditi niti treninga. Ko je bila večina drugih reprezentantov še zaposlena s pospravljanjem svoje prtljage, je bila Vera že v trenerkj in v rahlem teku na poti na bližnji stadion. Čeprav je mrak že legel nad mesto, je opravila ves predpisani trening za ta dan in tudi okoliščina da zvečer potem v prvem hipu ni našla poti v študentski dom, je ni posebej zmedla.

Že prvi dan iger, ko je bil na sporedu tek na 800 m, je vedela, kakšna je prava pot. Povsem se je držala taktičnega načrta, ki ji ga je svetoval trener Lang. Silaijevo je pustila voditi do 550 metrov, na ravnini jo je nato prehitela, vendar še ni stekla z vso močjo. Šele ko je Silai začela s končnim finišem, je tudi Vera izigrala poslednji adut. Obdržala je naskok in zmagala z 2:02,3, kar je njen drugi letošnji najboljši rezultat v sezoni in drugi sploh na svetu. Silai je bila z 2:02,5 med vsemi na svetu počasnejša samo od Nikolićeve, a tudi to ni bilo dovolj za zmago.

Naslednji dan v teku na 1500 m se je zgodba ponovila. Čeprav je bil to šele drugi tek Nikolićeve na tej progi v življenju sploh, je bila videti kot preizkušena šampionka. Prepustila je Bolgarki Amzovi vodstvo in tudi to, da je balkanska prvakinja začela hitro — meddas na 800 m je bil 2:16,0 — je ni zmedlo. V odločilnem trenutku je bila Nikolićeva močnejša od vseh — s 4:20,4 je dosegla tudi nov jugoslovanski in balkanski rekord. Amzova je hitro začeti tempo plačala — z zadnjim mestom.

»Rekel sem Veri, naj samo teče za vodečo,« je pripovedoval trener Lang. »Tak tempo Nikolićeve ne more zlomiti, njene tekmice pa lahko,« je dodal. In to se je tudi zgodilo.

Vera je bila po obeh zmagah prešerne volje: »To je vsi kot sem si upala misliti, še zlasti, ker me je bolelo grlo in sem težko dihala. Zdaj pred 1500-metrsko progo tudi nimam več takega strahu.«

Bukarešta je torej pomemben mejnik v karieri Vere Nikolić in morebiti znanilec vrhunskih uspehov — tudi na novi progi . . .

E. BERGANT

Hosta ponovno odličen

Presenetljiv uspeh naših skakalcev v vodo v Avstriji

ST. PÖLTEN, 16. avgusta. (Po telefonu). V modernem kopališču Parkbad v Wilhelmsburgu pri St. Pöltnu je bil v soboto in nedeljo mednarodni miting skakalcev v vodo, na katerem so nastopili tekmovalci iz ZRN, Jugoslavije in Avstrije. Naše skromno zastopstvo se je odlično odrezalo, saj je Milan Hosta zmagal v skokih s stolpa, mladinec Grgurević pa je v svoji kategoriji zmagal v obeh disciplinah.

Že prvi dan je Hosta odlično skakal z deske in presenetljivo osvojil tretje mesto, slasti pa se je izkazal drugi dan, ko je v skokih s stolpa prepričljivo premagal tudi slovitega avstrijskega prvaka dr. Linda. Hosta je tudi zbral rekordno število točk v svoji karieri. Tudi Küssel se je dobro odrezal, saj je bil z deske peti, s stolpa pa četrti.

14-letni Matej Grgurević je svoj prvi nastop v tujini kronal z izrednim uspehom. Kljub temu, da je bil med vsemi mladinci najmlajši, je prepričljivo zmagal.

Zanimivo je, da bodo vsi skakalci, ki jih je Hosta tukaj premagal nastopili tudi na univerziadi v Torinu, njegov nastop pa je še vedno negotov. Res bi bila škoda, da bi ga zdaj, ko je v odlični formi držali doma.

REZULTATI: mladinci — deska: 1. Grgurević (Jug) 200,90, 2. Nuhsbock (Av) 195,45; stolp: 1. Grgurević (Jug) 159,10, 2. Nuhsbock (Av) 139,90; člani—deska: 1. dr. Lind (Av) 407,00, 2. Zinse (ZRN) 372,90, 3. Hosta 370,85, 5. Küssel (oba Jug) 352,85; stolp: 1. Hosta (Jug) 379,70, 2. dr. Lind (Av) 367,40, 3. Zinse (ZRN) 344,85, 4. Küssel (Jug) 303,25; kombinacije: 1. dr. Lind (Av), 2. Hosta (Jug), 3. Zinse (ZRN).

— RUDI KOSOROK

Velenje : brez rekordov

Na prvenstvu SRS za ml. mladince prodor malih klubov

VELENJE — Prijazno mesto ob Paki, je bilo dva dni gostitelj najboljših mladink in mladincev iz vse Slovenije. Organizator AK Velenje se je dobro odrezal. Morda bi imeli pripombe le glede sojenja, ki je bilo po mnenju nekaterih pristransko. V hoji na 10.000 m je Jurečič (Ol) dosegel tretje mesto, a je bil diskvalificiran, češ da je dvakrat tekel, vendar so ga diskvalificirali brez predhodnega opozorila.

Nekaj čez 200 tekmovalcev iz 16 klubov ter dobro vreme, vse to je obetalo dobre rezultate. Toda rezultati so bili le povprečni, dosežen ni bil niti eden rekord. Razveseljivo pa je dejstvo, da je atletika končno prodrla v manjše kraje, kjer se porajajo novi kvalitetni tekmovalci. Značilno za letošnje prvenstvo je, da so prav atleti iz manjših krajev brez večje atletske tradicije osvajali kolajne, pa tudi prva mesta. Na 1500 m z zaprekami je osvojil zlato medaljo Tajnikar z Jesenic, na 400 m je bil prvi Stajnko iz Ptuja, v metu kopja Zalar iz Cerknice, pri dekletih v kopju Kraljeva iz Cerknice, v višini Pistovškova iz Velenja, v krogli Pojetova iz Kočevja itd. V nekaterih krajih kot na primer Koper, Cerknica, so se atletske sekcije že močno utrdile in vsako leto se v teh krajih množi število talentov.

Kolajne: Kladivar 4, Maribor 6, Olimpija 4, Koper 2, Novo mesto 2, Partizan (Cerknica) 2, Gorica 2 itd. Ljubljanska Olimpija je računala na sedem prvih mest, vendar je zadnji trenutek ostala brez dveh svojih najboljših atletov, ki sta bila favorita za prva mesta. Košenina, favorit na 100 in 200 m, je ostal v Ljubljani, ker je zbolel, Kavčič pa se je poškodoval po prvem skoku v daljavo.

Rezultati: ml. mladinci — 100 m: Zigon (Gor) 11,6, Grošeta (Mrb) 11,6, Prezelj (Kop) 11,7; 200 m: Prezelj (Kop) 24,2, Zigon (Gor) 24,2, Stajnko (Pt) 24,3; 400 m: Stajnko (Pt) 52,3, Prah (Mrb) 52,8, Čelofiga (Mrb) 53,4; 1000 m: Grecs (Ol) 2:39,3, Čelofiga (Mrb) 2:39,4, Florjančič (Kl) 2:44,0; 3000 m: Grecs (Ol) 9:09,1, Tajnikar (Jes) 9:17,2, Vastl (Mrb) 9:59,6; 1500 m zapreke: Tajnikar (Jes) 4:59,3, Mostar (Ol) 5:00,2, Drobne (Kl) 5:03,5; hoja 10 km: Lukman (Kl) 54:10,00, Trpin (Jes) 55:31,00 Strašek (Kl) 57:06,05; 4 x 100 m: Kladivar 46,7, Gorica 49,0, Maribor 50,0; 4 x 200 m: Kladivar 2:39,1, Gorica 2:44,2, Rudar 2:46,3 (Maribor 2:38,6 dikv.); daljava: Rotar (Kl) 640, Grošeta (Mrb) 617, Golič (Kl) 611; troskok: Grošeta (Mrb) 12,73, Krofl (Vel) 11,97, Golič (Kl) 11,82; višina: Kokelj (Kop) 180, Dernič (Kop) 175, Dragaš (Nm) 170; krogla: Žunk (Rud) 12,35, Stajner (Ol) 12,11, Skok (Kl) 11,96; met diska: Stajner (Ol) 38,35 Žunk (Rud) 36,02, Močina (Kl) 36,27; kladivo: Stajner (Ol) 35,08, Kramžar (Rud) 31,03, Skok (Kl) 27,39; kopje: Zalar (Cerkn) 57,50, Dragaš (Nm) 52,78, Žunk (Rud) 45,99; 110 m ovire: Rotar (Kl) 16,8, Krofl (Vel) 17,6, Sambol (Kl) 19,8; 300 m ovire: Rotar (Kl) 42,3 Prah (Mrb) 42,8, Krofl (Vel) 47,6.

Ml. mladinke: 100 m: Gazvoda (Nm) 12,5, Pavšar (Kl) 12,8, Peljhan (Gor) 13,1; 60 m: Gazvoda (Nm) 8,0, Pešut (Mrb) 8,1, Pavšar (Kl) 8,2; 400 m: Martič (Mrb) 60,4, Samec (Kl) 61,2, Učakar (Ol) 61,6; 800 m: Martič (Mrb) 2:16,4, Samec (Kl) 2:18,0, Smrečnik (Ol) 2:19,2; 80 m ovire: Pešut (Mrb) 13,1, Bon (NG) 13,1, Kavčič (Tr) 13,6; štafeta 4 x 60 m: Maribor 31,5, Gorica 31,8, Olimpija 32,7; 4 x 100 m: Gorica 51,8, Maribor 52,7, Kladivar 54,0; daljina: Pešut (Mrb) 5:08, Sale (Nm) 4:84, Kavčič (Tr) 4:70; višina: Pistovšek (Vel) 145, Klinkon (Gor) 140, Pučko (Nm) 140; krogla: Pole (Koč) 10,89, Papler (Tr) 10,72 Miškovič (Tr) 9,07; disk: Papler (Tr) 35,80, Miškovič (Tr) 30,86, Sinanovič (Kl) 24,90; met kopja: Kralj (Cerk) 26,69, Lužar (Nm) 26,14, Zupančič (Ru) 17,86.

B. ZORNADA

Najhitrejši - Ickx

»Velika nagrada Avstrije« v Zeltwegu

ZELTWEG, 16. avgusta — Zmagovalec »Velike nagrade Avstrije za formulo 1, ki šteje za svetovno prvenstvo, je postal 25-letni belgijski avtomobilist Jacky Ickx. Belgijec je prevozil 60 krogov (354,7 km) v času 1:42,17 ter povprečno hitrostjo 208 km na uro. Drugi je bil Švicar Clay Regazzoni s enakim avtomobilom.

Domačin Jochen Rindt, ki je imel do tega tekmovanja kar 20 točk prednosti v skupni uvrstitvi, ni imel sreče. V 21. krogu se je njegov lotus 72 pokvaril, tako da je moral odstopiti. Enaka usoda je doletela tudi škota Jacky Stewarta in Brabhama.

Tekmovanje si je ogedalo 100.000 ljubiteljev tega športa, med njimi je bilo tudi veliko Jugoslovanov.

Po 9. tekmovanju za »Grand prix« vodi v skupni uvrstitvi Avstrijec Rindt s 45 točkami pred Brabhamom 20, Ickxom 19 itd.

Naslednja dirka bo 6. septembra v Monzi.

Zmaga gostov iz Stockholma

LJUBLJANA, 16. avg. — Na štadionu 25D Ljubljana v Šiški je bil prijateljski mednarodni dvoboj v varpi (ženski nacionalni igri, ki je podobna balinanju) med stockholmskim Söderringenom in varpa klubom Ljubljana. Le-ta je bil ustanovljen pred približno tremi leti in je to prvi za vodno enini v državi, ki tekmuje v varpi.

Zmagovalci dnevnega srečanja so bili gostje iz Švedske, ki so premagali domačine 108:43.

Po mednarodnem dvoboju je bil ko ba »Ljubljana« finalistu tekmovanje posameznikov — članov varpa klub Ljubljana. Rezultati: 1. Janez Terkaj 1408 cm, 2. Pavle Matjašič 1380 cm, 3. Milan Kožir 1772 cm.

M. K.

Prva dirka letne lige

BEOGRAD, 16. avg. — Na prvi dirki letne lige jugoslovanskih avtomobilistov je sodelovalo v šestih kategorijah približno 60 tekmovalcev.

V kategoriji do 750 kubikov je med 21 avtomobilisti zmagal Zagrebčan Glušević, najhitrejše pa je prevozil Brez Nečakov iz Novega Sada, vendar pa je kasneje zletel s proge in povsem razbil svoje vozilo.

V kategoriji do 850 kubikov je med 10 tekmovalci zmagal Štatijević (AMD Opatija), v kategoriji do 1000 kubikov pa Zagrebčan Gluhak.

V kategoriji do 1300 kubikov je bil med devetimi avtomobilisti najboljši Paltinović (Zgb), v kategoriji do 1600 kubikov Lang (Beograd), nad 1.600 kubikov pa Štork (Bgd).

Halo, motauma!

Motonauma 70 na zajezeni Dravi sredi Maribora se je začela že precej časa pred prvim startnim strelom v nedeljo dopoldne. Nekakšna neuradna odtvoritev je bil sprejem tekmovalcev, funkcionarjev in dopisnikov na občinski skupščini Maribor, kjer je vse, ki imajo kakršnokoli pomembno vlogo na tej veliki mednarodni prireditvi, v soboto dopoldne pozdravil v imenu predsednika skupščine podpredsednik Stojan Požar in in jim zaželel veliko uspeha.

x

Častna gostja EP v motonautiki je tudi miss »tri radenska srca«, 18-letna študentka prava iz Vižmarij pri Ljubljani, Dagmar Cepuder. Prireditelj je prepustil skrb nad njo kar novinarskim »levom« v press centru, ki so jo iz prve roke seznanili o najpomembnejših rečeh motonaume, ki je, kot je povedala, ni še nikoli videla. Da bi bila na veliki dogodek kar najbolje pripravljena, to je na motonaumo kot tudi na poljub, ki ga je dala po koncu tekmovanja novopečenemu evropskemu prvaku, je na razočaranje nekaterih mlajših kolegov že ob 22. uri zapustila sobotno skupno večerjo Pri treh ribnikih in jo mahnila spat v hotel Slavija.

x

Ljubitelji sprehodov v Mariboru so prišli na svoj račun. Prireditelјem je uspelo prepričati pristojne v mestu, da so uredili levi breg Drave v precejšnji dolžini. Zadovoljni pa so lahko tudi pri Mariborskem tednu, kjer so sicer zadnji hip prostor okoli najprometnejšega dela sejmišča pri dvorani C asfaltirali. Koristi od motonaume v Mariboru imajo torej tudi nesportniki.

x

Branilec naslova evropskega prvaka, Erwin Zimmermann, 20-letni uslužbenec v tovarni čevljev svojega očeta v Linzu, tudi dirkača, pred tekmovanjem sam sebi ni pripisoval prevelikih možnosti. »Nimam pravega propelerja,« je tarnal in napovedal, da bo evropsko prvenstvo osvojil Mischke. Tako je ugibal kar še pred Berlin. čanovo nesrečo.

x

V motonaumi 70 je manjkal eden izmed »kraljev« te privlačne prireditve, znani konstruktor izvenkrmnih motorjev za dirkalne in druge čolne, Berlinčan König. Njegov dobri prijatelj Fritz Gebhard iz Heilbroona, ki je prireditelјem pomagal pri organizaciji, nam je povedal, da si je König pred dvema tednoma zlomil nogo, ko je preskusil 500 kubični dirkalni motor lastne konstrukcije za cestno hitrostne motorne dirke.

x

Neverjetno smolo je imel na dopoldanskih vožnjah za EP Berlinčan Kurt Mischke, ki je na splošno veljal za glavnega favorita. Dve minuti pred drugim startom je 33-letnega Mischkeja, — po poklicu je polir. dirka pa še 12 let, med drugim pa je bil pred dvema letoma tudi svetovni prvak v razredu OB — dvigrilo v zrak. Čoln je raztrgalo že v zraku, Berlinčan pa si je na srečo odrgnil samo kolo na več mestih. V bolnišnici niso ugotovili drugih poškodb in nesrečni favorit je potem popoldne surfal spored samo kot gledalec. Kljub vsej smoli pri hitrosti več ko 120 km na uro, je imel še veliko sreče.

Z. V., H. U.

MOTORNI ČOLNI ZA EP — Motorni čolni, ki so tekmovali za evropsko prvenstvo v kategoriji OB.

Dieter Schulze (A) prvak

Več kot 20.000 gledalcev na veliki mariborski prireditvi - Motonauma 70

MARIBOR, 16. avgusta. Več kot 20.000 gledalcev, med njimi tudi pokrovitelj Sergej Kraigher, se je ob lepem, sončnem in malce vetrovnem vremenu zbralo ob urejenih bregovih Drave, da bi si ogledali veliko mednarodno prireditev z motornimi čolni Motonaumo 70 z dirkači iz ZRN, Avstrije, Švice, Italije, Norveške, Madžarske ČSSR in Jugoslavije. Osrednja točka celodnevnega sporeda z opoldanskim odmorom je bilo seveda evropsko prvenstvo dirkalnih čolnov razreda OB z izvenkrmnimi motorji do 350 kubikov. Po dopoldanski nezgodi enega izmed glavnih favoritov dvakratnega evropskega prvaka Mischkeja iz zahodnega Berlina je v tej najbolj privlačni točki zmagal znani konstruktor in izdelovalec motornih čolnov iz Avstrije Dieter Schulze seveda s čolnom lastne konstrukcije in opremljenim z motorjem Berlinčana Königa. Schulze je bil evropski prvak že v letih 1960, 1964 in 1965, branilec naslova, njegov 20-letni rojak Erwin Zimmermann pa je tokrat zasedel 4. mesto.

Zaradi velikega števila prijavljenih dirkačev (21) so prireditelji — BDS Sidro — spremenili spored EP tako, da so dopoldne spustili na štart dvakrat po dve skupini in iz dopoldanskega dela po časih dobili točke za prva dva teka za EP. Prvega je dobil eden izmed favoritov Mischke s časom 8:16,69, drugega pa Schulze z 8:41,57. Popoldne pa so v zadnjih dveh tekih startali vsi naenkrat, le favorita Mischkeja je že dopoldne zadela nesgoda, saj mu je val razbil čoln. Smolo je imel tudi evropski prvak Erwin Zimmermann, ki mu je v prvih dveh vožnjah odpovedal motor. Presenetljivo dobro se je odrezal tudi Mariborčan Köberl, ki je bil po prvih dveh vožnjah po 8 krogov na odličnem šestem mestu. Raspoloženje pred popoldanskim odločilnim bojem je bilo seveda napeto med tekmovalci in gledalci. Že v prvem teku je bivši svetovni vicešampion Richter takoj povedel in svojo prednost obdržal do konca. Favoriziran Schulze je bil po prvem delu celo na slabem petem mestu in se je šele v drugi polovici prerinil na drugo mesto. Potem je tvegal vse, da bi zmagal, toda Richterjeve prednosti ni več mogel nadomestiti.

Po sicer slabem dopoldanskem startu se je tako Richter poleg Schulza znašel med najresnejšimi kandidati za nasov letošnjega evropskega prvaka. Po treh tekih je namreč zbral že 1000 točk, medtem ko jih je Richter imel 794.

Razburljenje je seveda doseglo vrhunec pred zadnjo, odločilno četrto dirko. Po startu je Schulze takoj zdirjal in zanesljivo prevzel vodstvo. Richter je bil na prvem delu šele peti, imel je težave z motorjem, ki se mu je celo ustavil. Ob tem ga je v skupni uvrstitvi prehitel še Nemec Jörig Steinwascher. Schulze je tako zasluženo osvojil naslov evropskega prvak, dosegel pa je tudi največjo povprečno hitrost — 91,587 km na uro.

Naš najboljši zastopnik Köberl je popoldne v zadnji dirki zelo slabo startal in tudi odlični finiš, ko je prehiteval tekmovalca za tekmovacem, mu ni pomaga, da bi se uvrstil na peto mesto, ki ga je tako rekoč že imel v rokah. Kljub temu, pa je tudi sedmo mesto za mladega Mariborčana lep uspeh.

Rezultati motonaume 70 — tekmovanje za EP razreda OB do 350 ccm: 1. tek.: Mischke 8:16,96 (400 točk), 2. Schulze 8:37,90 (300), 3. Bisterfeld 8:42,32 (225), . . . 6. Köberl 9:10,00 (95); 2. tek: 1. Schulze 8:41,57 (400), 2. Steinwascher 8:42,24 (300), 3. Richter 9:02,8 (

II. ZVEZNA KOŠARKARSKA LIGA — ZAHOD

Veseli Vrhničani

Vrhnika premagala Karlovac 67, Maribor 66 pa Lesonit

LJUBLJANA — Slovenski zastopniki v drugoligaški konkurenci so v drugi del prvenstva startali dokaj klavrno. Maribor 66 je sicer zmagal v Ilirski Bistrici, zato pa je Slovan prepričljivo izgubil doma, pa tudi Dobrnžalčani so v Pulju ostali praznih rok. Še najbolj so zadovoljni na Vrhniki, kjer jim bo zmaga nad Karlovcem v boju za obstanek še zelo koristila.

Vrhnika : Karlovac 67 91:88 (44:42)

VRHNIKA — Stadion Partizana, gledalcev 400, sodnika Oblak (Lj) in Rus (Kr).

VRHNIKA: Kočevar 22, T. Gantar 25, M. Gantar 10, Djedović 2, De Gleria 16, B. Kukec 12, S. Kukec 4.

KARLOVAC 67: Tomašević 8, Fjevac 6, Močvan 20, Slavujević 16, Jerezinac 20, Rožić 10, Cvetković 8.

V zanimivi in razburljivi tekmi so domačini zasluženo zmagali. Na začetku so gostje prvi povedli in vodstvo obdržali do pete minute igre, ko so košarkarji Vrhnike izenačili na 12:12.

Pet minut po odmoru so gostje rezultat izenačili, vendar pa so domačini v nadaljevanju povedli in vodstvo obdržali do konca tekme.

Pri Vrhničanih so se tokrat izkazali vsi igralci, pri gostih pa sta bila najboljša Močvan in Jerezinac.

C. PODBREGAR

Lesonit : Maribor 66 58:65 (28:31)

ILIRSKA BISTRICA — Športni park Nede Zagar, gledalcev 250, sodnika Paleka (Zadar) in Bolka (Ljubljana).

LESONIT: Dovgan 8, Šnidaršič 10, Antonić 1, Potočnik 24, Skrt 13, Kandare 2.

MARIBOR 66: Smaka 7, Banat 14, Jerak 14, Janežič 2, Fink 18, Benta 10.

Mariborčani so takoj na začetku v hitrih napadih povedli, tako da je bil rezultat že po sedmih minutah igre 19:5 v njihovo korist. — Ves ta čas so domačini spremljali njihove akcije le ob strani igrišča. Deset minut pred odmorom je Antonića zapenjal mladi Skrt, ki je v igro vnesel več živahnosti.

Po odmoru so domačini resultat najprej izenačili, nato pa povedli. Vse je kazalo, da jim bo uspelo obdržati vodstvo do konca tekme, vendar pa so gostje nekaj minut pred koncem zmanjšali in nato zmagali. Pri domačinih je bil najboljši Skrt, pri gostih pa Jerak.

F. NIKOLIĆ

Slovan : Mladost 74:85 (32:48)

LJUBLJANA — Dvorana Olimpije v Topniški ulici, gledalcev 150, sodnika Berkopec (Zgb) in Zule (Domž).

SLOVAN: Logar 24, Tavčar 12, Globančnik 24, Lenard 5, M. Planinc 3, Rome 6.

MLADOST: Uroić 12, Catinelli 2, Maček 13, Branko 15, Šuto 19, Gospodnetić 10, Grljiah 2, Kolarević 12.

Gostje so že na začetku povedli s 14:2 in kljub vsa čas tekme držati pobudo in vodstvo s svojih rokah. Zmaga visoke zagrebške ekipe je povsem zaslužena. Pri domačinih sta se izkazala Logar in Globančnik, ki pa sta bila le prevelika izjemišča.

B. V.

Istragradjevno : Domžale 75:65 (41:25)

PULJ — Igrišče v športnem centru, gledalcev okoli 1000, sodnika K. Brunner (Lj) in Srdoč (Reka).

ISTRAGRADJEVNO: Gobo 2, Culurić 19, Živković 26, Smoković 4, Crnobori 2, Pedec 2, Sudarević 13, Dražić 1, Javorović 4, Grujić 2.

DOMŽALE: Kvas 20, Kovač 4, Zegarc 6, Zevnik 20, Muhič 4, Lorbek 2.

Domačini so imeli vsa čas srečanja pobudo. Nekotiko so popustili le v sredi drugega dela, ko so je ekipa Domžal približala na vsega dva koša razlike. V finišu so domačini dokončno povedli, izkazali pa so se: Culurić, Živković in Smoković. Pri Domžalah pa sta bila že najboljša Kvas in Zevnik.

Gledalci so dokaz negodovali zaradi nepravilnih odločitev ljubljanskega sodnika Brunna.

S. PIRAL

Borac : Bosna 67:52 (34:23)

Željezničar : Oriolik 66:59 (34:31)

1. Oriolik	12	9	3	968:801	18
2. Željez.	12	9	3	924:857	18
3. Mladost	12	8	4	832:754	16
4. Bosna	12	8	4	884:814	16
5. Istragradj.	12	8	4	857:870	16
6. Borac	12	6	6	804:817	12
7. Maribor 66	12	6	6	834:871	12
8. Karlovac67	12	5	7	931:933	10
9. Vrhnika	12	4	8	875:963	8
10. Domžale	12	3	9	857:908	6
11. Slovan	12	3	9	889:934	6
12. Lesonit	12	3	9	753:857	6

PARI PRIHODNJEGA KOLA: Istragradjevno — Vrhnika, Domžale — Slovan, Mladost — Borac, Bosna — Željezničar, Oriolik — Lesonit, Maribor 66 — Karlovac 67.

Jugoslovanke četrte

SOFIJA, 16. avg. — V nadaljevanju mednarodnega ženskega košarkarskega turnirja je Jugoslavija v tekmi za 3. mesto izgubila z ekipo Francije 63:72 (32:32).

V francoski ekipi sta se posebno odlikovali Chalasonova s 35 koši in Riffodova 18, pri Jugoslovankah pa so bile najuspešnejše Tušanova in Meglajeva po 12 ter Djokovićeva 24.

Končna razvrstitev ekip: 1. Litva, 2. CSSR, 3. Francija, 4. Jugoslavija, 5. Kuba, 6. Bolgarija, 7. Romunija, 8. študentska reprezentanca Bolgarije, 9. Poljska, 10. Madžarska.

Jugoslavija : ČSSR 51:61 (22:29)

SOFIJA, 16. avg. — Jugoslovanska ženska košarkarska reprezentanca je v nadaljevanju mednarodnega turnirja izgubila z ekipo ČSSR 51:61 (22:29). S tem porazom so naše igralke izgubile vse možnosti za najvišjo uvrstitev.

V finalni skupini so Litvanke premagale Francoinje s 67:50 (34:26).

Jugoslovaji se bo v zadnjem kolu pomerila za tretje mesto s Francijo, Litva pa se bo v finalu pomerila s ČSSR.

Malomarno poslovanje

AJDOVŠČINA — Zaradi malomarnega poslovanja TVD Partizan Dobrovlje, ki ga je ugotovila komisija pri SDK Nova Gorica, je pristojni organ pri občinski skupščini odločil, da se to društvo takoj razpusti. Nekatere funkcionarje društva so predlagali za upravni kazenski postopek zaradi zaprekiranja. Osnovna šola Dobrovlje je dobila v upravljanje telovadnico in 2.000 dinarjev, rokometni klub pa 3.230 dinarjev.

Oddelek za občo upravo in skupne službe pri občinski skupščini je te dni prepovedal nadaljnje delovanje TVD Partizan Vipava. Društvo je bilo aktivno le nekaj let po vojni, po združitvi z rokometnim klubom Vipava pa je povsem popustilo. Obveznosti društva je sedaj prevzel rokometni klub Vipava.

F. H.

REKORDERKA — Mladi kranjski plavalki Rebeki Poženik manjkata do naslova absolutne slovenske pionirske rekorderke le še dva rezultata.

Foto: Švabić

Ljubljana ekipni prvak

Končano je slovensko prvenstvo v plavanju za st. pionirje

LJUBLJANA — Slovensko prvenstvo v plavanju za starejše pionirje in pionirke, ki se je v soboto končalo v Trbovljah, je bilo nedvomno eno najbolj kvalitetnih letošnjih plavalnih tekmovanj pri nas. Kopica rekordov za to starostno kategorijo in vrsta drugih rezultatov je pokazala, da imamo med plavalci letnika 1956 do 1957 lepo število talentov, ki bodo prav kmalu prevzeli vodilno vlogo v slovenskem plavalnem športu.

Naslov ekipnega prvaka je med starejšimi pionirji in pionirkami toikrat zasluženo osvojila ekipa Ljubljane pred Triglavom. Za njima se je uvrstilo veliko število klubov, ki so bili povsem izenačeni in je le nekaj nepričakovanih diskvalifikacij ali spodrsljajev na koncu odločalo o vrstnem redu. Prav zanimivo je, da je med tretje uvrščenim Delfinom in Rudarjem, ki je bil osmi, kljub dobrih tisoč točk razlike ali s drugimi besedami povedano, lahko to razliko nadomesti le en sam plavalec s boljšim resultatom.

Med posamezniki je bil vsekakor najuspešnejši Igor Turk iz Krškega, ki je sam dosegel štiri nove republiške rekorde, na najdaljši progi — 800 m kraul — pa je po novem sorekorder s Koprčanom Krambergerjem. Pri dekletih je naslov najuspešnejše posameznice prepričljivo osvojila Kranjčanka Rebeka Porenta, ki je ponovno izboljšala tri svoje republiške rekorde. Omeniti pa vsekakor velja tudi Ljubljančanko Alenko Rus, ki je dosegla v šprintu nov pionirski in mladinski rekord in tako postala najhitrejša mlada plavalka Slovenije.

Pionirje je prvi dan tekmovanja skoraj malo zmedel oster kriterij sodniškega zbora, vendar je prav, da se je tudi dodobra seznanilo z novimi zahtevami pravil FINA in trbovljansko prvenstvo je na vse nedvomno dobra šola. Organizator, domači Rudar, je prvenstvo skrbno pripravil. Nekaj drobnih nesporazumov pa nikakor ne more pokvariti splošnega odličnega vtisa o letošnjem prvenstvu.

Rezultati zadnjega dne: pionirji — 200 m mešano: 1. Lednik (Nep) 2:50,8, 2. Slavec (Tr) 2:52,7, 3. Štrgar (Tr) 2:56,4; 100 m kraul: 1. Turk (Cel) 1:09,7 (pion. rek. SRS), 2. Matejčić (Del) 1:06,3, 4. Kramberger (Kop) 1:07,5; 800 m kraul: 1. Kramberger (Kop) 10:29,7, 2. Turk (Cel) 10:29,7 (oba pion. rek. SRS), 3. Troha (Tr) 11:26,5; 4 x 100 m mešano: 1. Delfin 5:18,3 (pion. rek. SRS), 2. Fužinar 5:28,4, 3. Ljubljana 5:33,3; pionirke — 100 m kraul: 1. Rus (Lj) 1:09,2 (pion. in mlad. rek. SRS) 2. Porenta (Tr) 1:10,5, 3. Ločniškar (Il) 1:13,1; 200 m hrbtno: 1. Porenta (Tr) 2:44,3, 2. Hodej (Rud) 2:53,1, 3. Vovko (Lj) 2:59,1; 200 m prsno: 1. Pajntar (Tr) 3:06,3, 2. Vovko (Lj) 3:10,9, 3. Leben (Nep) 3:15,3; 4 x 100 m mešano: 1. Ljubljana 5:54,6, 2. Triglav 5:56,6, 3. Rudar 6:02,3.

KONČNI VRSTNI RED: 1. Ljubljana 24.535, 2. Triglav 21.800, 3. Delfin 7340, 4. Neptun 6886, 5. Kopar 6734, 6. Fužinar 6290, 7. Celuloza 6171, 8. Rudar 5933, 9. Hrastnik 3692, 10. Bled 547, 11. Jesenice brez točk.

S. TRBOVC

Mladinci v Ljubljani

LJUBLJANA — Danes se na kopališču Kolezija začenja letošnje slovensko prvenstvo v plavanju za ml. mladinke in mladince. Prijavljeni so vsi slovenski klubi. Prvenstvo bo trajalo tri dni, [illegible]

Smučarji trenirajo...

Zanesljiva zmaga Jakopiča na poletnem slalomu

KRANJSKA GORA — Sobotno poletno prvenstvo Slovenije v slalomu na razmeroma težki progi je pokazalo, da na poletnih tekmah lahko računa na uspeh samo, kdor v mrtvi sezoni tudi zares trenira na snegu. Po izjavah sodeč, nekaterim tekmovalcem poletna prireditve sploh ne ustrezajo, ker imajo klubi premalo denarja za pripravo. Toda kljub vsemu je videti, da je sa poletna tekmovanja znatno zanimanje, saj se je slaloma udeležilo več kot dve tretjine tekmovalcev, ki so smeli pravico udeležbe.

Najuspešnejši jugoslovanski alpski tekmovalec pretekle sezone, Blaž Jakopič, je kot kaže, letos poleti resno treniral, kar potrjuje tudi njegova zanesljiva zmaga, pa tudi drugim representantom je videti, da se zanemarjajo vačbo. Državni prvak v slalomu, Marko Kavčič, je imel v prvem teku drugi najboljši čas, vendar sa sekundo slabši od vodilnega Jakopiča, tako mu ni preostalo drugega, kot da na drugi progi tvega, kar ga je stalo tudi uvrstitve. Jože Gasvoda je bil kljub razmeroma neugodni startni številki na obeh progah dober, se posebno v drugim teku, ko je imel drugi najboljši čas.

Kakor je pokazalo poletno prvenstvo, vadijo tekmovalke — z nekaterimi izjemami sicer — manj kot fantje.

Kandidati za representanco so imeli po končanem slalomu sestanek s predsednikom tehnične komisije SZJ, Gregorjem Klančnikom in nekaterimi drugimi funkcionarji. Tekmovalci so že nekaj časa želeli tak sestanek, ker smučarsko vodstvo ni izpolnilo vseh obveznosti do tekmovalcev.

Rezultati — ženske: 1. Jakopič (Jes) 66,4, 2. Gazvoda (Br) 69,3, 3. Jaunik (Br) 70,8, 4. Pesjak (Jes) 70,9, 5. A. Šmit (Rad) 77,3, 6. Svet (Br) 78,3, 7. V. Šmit (Rad) 78,5, 8. J. Zupan (Ak) 81,5, 9. M. Zupan (Rad) 82,3, 10. Mohorič (Alples) 87,3; moški: 1. Pirnat (Br) 84,4, 2. Magušar (Ol) 96,4 3. M. Bem (Rad) 98,6, 4. Gartner (Alples) 130,8; st. mladinci: 1. Ravnik (Rad) 75,6, 2. Kerševan (Nov) 83,0, 3. Setko (Br) 85, 2; st. mladinke: 1. Žuraj (Br) 79,4, 2. Matvos (Fuž) 96,4, 3. Krušic (Jes) 96,7, 4. Škulj (Nov) 102,7; ml. mladinci: 1. Gorišek (Rad) 75,5, 2. Vovk (Jes) 77,6, 3. Polajnar (Trž) 80,3, 4. Jekler (Jes) 89,9, 5. Hölci (Fuž) 83,9; ml. mladinke: 1. Pirnar (Nov) 85,0, 2. Jocif (Tr) 91,2, 3. Podgoršek (Ol) 93,4, 4. B. Mikeš (Rad) 97,2, 5. Bogataj (Trž) 106,5.

J. D.

Skakalci teden dni v ZRN

REIT IM WINKL, 16. avgusta (Po telefonu). — Skupina jugoslovanskih smučarskih skakalcev se je v soboto zbrala v tem zahodnonemškem smučarskem središču, vendar predvidene tekme na 50-metrski skakalnici iz plastične snovi danes ni bilo. Naši skakalci bodo ostali tu do prihodnje sobote, saj so pogoji za trening odlični. Ekipa stanuje v hotelu, katerega lastnik je oče znane zahodnonemške alpske smučarke Rosi Mittermaier. Vsak dan hodijo skakalci na skakalnico, kjer dopoldne skačejo, popoldne pa je na vrsti kondicijski trening. Za vzaj vsem dela preglavice doskok, ki je že stara hiba naših skakalcev. Prihodnjo soboto, pred odhodom domov, bo tudi tekma z močno mednarodno udeležbo, upati pa je, da bosta prišla tekmovat tudi Mesec in Zajc, ki sta sicer ostala doma.

O. GIACOMELLI

[illegible]

Jaki odpovedal let na 3? v Kanado

BLED — Repatni odbor Bled je pripravljal polet naše veslaške reprezentance in še drugih interesentov na III. svetovno prvenstvo v veslanju, ki bo v prvih dneh septembra v St. Catharines v Kanadi. Prijavilo se je že okrog 40 veslaških delavcev, skupaj z reprezentanco. Tudi prireditelji v Kanadi so bili tesno seznanjeni naši akciji in mnogi niso gledali, skupno samo v dobrem, kar je na tamkajšnje razmere vse ugodno.

Vendar je naša letalska družba v zadnjem času odpovedala let, brez pisemne obrazložitve ali vsaj opravičila. Seveda je s tem povzročila veliko nezadovoljstvo, Veslaški zvezi Jugoslavije pa izredno povečane stroške, saj so v zadnjem času morali iskati druge družbe, potem ko se je večina sosednjih veslaških zvez že odločila za let in zato ni možno sklepati kakih posebnih aranžmajev.

Ali je tej naši letalski družbi solidnost poslovanja res čisto tuja?

B. B.

NOGOMET

Celje : Slovan 29:19 (13:10)

CELJE — Igrišče v Skalni kleti, gledalcev 100, sodnik Dorm (Ce).

Moštvi se pripravljata za prvenstvo, zato sta prekinili nove moči. Najboljši strelci pri Celju so bili Koren 7, Šafarič 6 in Markošić 5, pri Slovanu pa Jurca 6, Levovnik 6 in Pešaver 4.

J. K.

Siegen — rekorden

Še dobra dva tedna do začetka 19. šahovske olimpiade

SIEGEN — Vse kaže, da bo 19. šahovska olimpiada, ki bo od 5. do 25. septembra v Siegenu, po številu udeležencev rekordna. Nemškim organizatorjem se je namreč prijavilo kar 67 reprezentanc. Brižkone pa število udeležencev ne bo preseglo številke 60. Toliko ekip se je namreč prijavilo do določenega roka in nekatini prireditelji menijo, da je bil šestmesečni prijavni rok dovolj dolg za vse. Med zamudniki je šal tudi eden izmed favoritov — Argentina. Do sedaj je največ moštev igralo na 18. olimpiadi v Luganu, kjer je svoje moči merilo 54 reprezentanc.

V primeru, da bo število sodelujočih ekip obveljalo, bodo ekipe razdeljene v šest predtekmovalnih skupin, iz katerih se bosta prvouvrščeni moštvi uvrstili v finale. Organizator je že sestavil seznam nosilcev, ki bi bil pri šestdesetih udeležencih takle: 1. SZ, 2. Jugoslavija, 3. ZDA, 4. Argentina, 5. Madžarska, 6. ZRN, 7. ČSSR, 8. Bolgarija, 9. Romunija, 10. NDR, 11. Nizozemska, 12. Anglija.

Prvo kolo predtekmovanja bo na sporedu 5. septembra, začelo pa se bo ob 15. uri. Zadnje kolo bodo odigrali 25. septembra, morebitne prekinjene partije pa naslednji dan ob 9. uri. Slovesen konec pa bo nato ob 20. uri. Med olimpiado bo tudi kongres mednarodne šahovske federacije FIDE. Za nas bosta najzanimivejša 19. in 20. september, ko bo zasedala kvalifikacijska komisija, ki bo odločala o novih mednarodnih naslovih. Jugoslovani imamo velemojstrskega kandidata Planinca, za mednarodne mojstre pa smo predlagali Bukala, Kovačevića, Gilkamana, Mašića in Ljubojevića.

Nobenega dvoma ni, da bo reprezentanca SZ svoj deseti nastop na olimpiadi kronala z deseto, prepričljivo zmago. Porok za to je že njena sestava na čelu s Spasskim in Petrosjanom. V ekipi pa so še Korčnoj, Smislov, Geller in Polugajevski.

Po debaklu, ki smo ga doživeli na evropskem prvenstvu v Kopenhagnu, bi bil za nas najboljši obliš drugo mesto. Po mnenju večine strokovnjakov smo tudi prvi favoriti zanj. Toda za ta dosežek bo treba igrati precej bolj prodorno kot pred dvema mesecema, ko je olimpijska peterka Gligorić, Ivkov, Matulović, Parma, Minić — manjkal je Matanović — skrala le 20 točk od 36 možnih, kar je le 57 odstotkov možnih točk.

Kdo nam bodo najnevarnejši tekmeci v boju za srebrno? Prav gotovo ZDA, če bo nanje igral Fischer. Brez njega pa Američani nimajo možnosti niti za bronasto odličje. Madžari bodo po neuspehu v Lugano storili vse, da si se dokopali do novega olimpijskega blišča. Igrali bodo v postavi: Portisch, Lengyel, Ribli, Sakko, Forintos in Csom. Če bo ta šesterka v formi bo kaj lahko solo nevarno ugrozila naše. Bolgari, ki so v Luganu presenetljivo pristali na tretjem mestu, imajo zelo malo možnosti, da ponovijo podvig, še posebej, ker bodo nastopili oslabljeni brez velemojstra Tringova. ČSSR prav tako lahko poseže v boj za najvišja mesta. Vendar pa tudi zelo dobre le štiri igralce Horta, Filipa, Janse in Smejkala, medtem ko sta reservi Bribyl in Blatny slabši več ko za rezervi. Kako drugače bi bilo, če bi znaje igrala emigrant Kavalek in Fuchman, ki je sedaj v nemilosti pri oblasti. Teoretične možnosti za kolajno imajo tudi domačini na čelu s prekaljeno velemojstrsko trojko Schultom, Unzickerjem in Dargo. Prijavili so še, Hechta, Klundta in Mohrlocka, vendar je skoraj gotovo, da bo igral tudi »medconec« Hübner. S tem je tudi izčrpan seznam držav, ki bodo septembra v tem malem mestu v spodnjem Porurju, igrale vidno vlogo.

Slišati je čedalje več glasov, da se organizatorji otepajo zakasnelih prijav ne le zaradi večjih stroškov, marveč predvsem zato, ker jim primanjkuje prostora za okoli 500 šahistov, kolikor se jih bo udeležilo olimpiade. Tudi igralna dvorana je deležna precej hudih kritik. Sploh nima oken, klimatske naprave pa so že dokaj zastarele in je zrak v dvorani preveč suh.

V okviru olimpiade bo še vrsta šahovskih prireditev kot razstava šahovske zgodovine in šahovskih znamk. Izdali bodo tudi spominske ovitke s žigom. Zanimivo je, da je nemška pošta zavrnila prošnjo za tisk posebne znamke, češ da je v zadnjem času izdala že prve znamke s športnimi motivi. Zanimivost olimpiade pa bodo zlatniki in srebrniki v obliki kolajn. Njihova cena bo 80 ostroma s marki.

B. KUTIN

Kosanović se popravlja

SMEDEREVSKA PALANKA, 16. avgusta — Na mladinskem državnem šahovskem prvenstvu so odigrali 11. in 12. kolo. Doseženi so bili tile resultati: Orlov : Perović 1:0, Radović : Barle remi, Mačkić : Steiner remi, Davčevski : Žiger 0:1, Ražlović : Sindik remi, Kostić : Novosalski 0:1, Marjanović : Kosanović 0:1, Jakovljevski : Savović 1:0; 12. kolo: Perović : Marjanović 1:0, Barle : Orlov 0:1, Steiner : Radović prek., Žiger : Mačkić 0:1, Sindik : Davčevski prek., Kostić : Radulović prek., Kosanović : Jakovljevski remi, Novosalski : Savović 0:1.

Vrstni red: Barle 8,5, Perović 7,5, Radulović 7 (1), Mačkić 7, Orlov 6 (2), Novosalski 6 (1), Davčevski, Kosanović in Kostić 5,5 (1), Sindik 5 (2), Jakovljevski, Marjanović in Savović 5 (1), Radović 4,5 (1), Žiger 4, Steiner 2 (1).

Veliki zapleti na vrhu

LJUBLJANA, 16. avg. — V nadaljevanju slovenskega šahovskega prvenstva so odigrali 13. in 14. kolo. Doseženi so bili tile resultati: 13. kolo: Penko : Puc 0:1, Krajnc : Lešnik 1:0, Hribovšek : Longer 0:1, Ivačič : Bjelanović 1:0, Križišnik : Komarica 1:0, Tinta : Jasbec 0:1, Kotnik : Šiška 1:0. Prost je bil Halik. 14. kolo: Šiška : Križišnik 0:1, Longer : Kotnik 1:0, Puc : Hribovšek 1:0, Bjelanović : Penko 0:1, Jasbec : Ivačič prek., Lešnik : Tinta 1:0, Halik : Krajnc 0:1. Prost je bil Komarica. V nadaljevanju prekinjenih partij je Halik premagal Lešnika, Penko Longerja, Tinta in Puc pa sta remizirala.

Vrstni red tvori pred zadnjim kolom: Ivačič 9 (2), Puc in Halik 9, Krajnc 9 (+), Lešnik 8,5, Križišnik 8 (1), Penko in Šiška 7, Jasbec 6,5 (1), Longer 6, Hribovšek 5, Tinta 4,5, Kotnik 3,5, Bjelanović 2,5, Komarica 1,5.

Nepričakovano je postal boj za prvo, pa tudi za drugo mesto, zelo zanimiv. Halik je podlegal Krajncu, tako da ga je z novo zmago že dohitel Puc. Možnost za to pa ima še Rok Križišnik, če bi dobil preloženo partijo z Ivačičem. V tem primeru bi bil zaplet popoln, kajti za prvi dve mesti bi se naenkrat potegovali kar štirje. Partija med Jazbecem in Ivačičem je prekinjena v nejasnem položaju.

B. K.

LJUBLJANA, 16. avgusta — Na članskem prvenstvu Slovenije v šahu so odigrali 12. in 13. kolo. Doseženi so bili tile resultati: Puc : Ivačič 1:0, Lešnik : Halik 0:1, Longer : Penko 0:1, Šiška : Hribovšek 1:0, Jasbec : Krajnc 1:0, Komarica : Kotnik remi. Prost je bil R. Križišnik; 13. kolo: Penko : Puc 0:1, Krajnc : Lešnik 1:0, Hribovšek : Longer 0:1, Ivačič : Bjelanović 1:0, Križišnik : Komarica 1:0, Tinta : Jasbec 0:1, Kotnik : Šiška 1:0. Prost je bil Halik.

Vrstni red: Ivačič 9 (1), Halik 9, Krajnc 8 (+), Puc 7,5 (1), Lešnik 7,5, Križišnik 7 (1), Šiška 7, Penko 6.

V derbiju 12. kola je Halik premagal mojstra Longerja in tako prebredel najtežjo oviro do drugega ali celo prvega mesta, kajti Puc je sadal prvi poraz vodilnemu Ivačiču. Lešnik je z novim porazom še popolnoma izločen iz boja za najvišja mesta, prav tako Šiška, ki je nepričakovano zgubil s Kotnikom

Novi uspehi vodilnih

SOMBOR, 16. avgusta — Resultati 11 kola mednarodnega šahovskega turnirja: Krnić : Janša prek., Mašić : Mariotti 1:0, Ribly : Hübner 0:1, Podgajec : Vukić prek., Cudina : Andersson prek., Westerinen : Planinc 0:1, Radojević : Kuprejčik prek. V nadaljevanju prekinjenih partij pa so igrali takole: Westerinen : Krnić 1:1, Cudina : Westerinen 1:0, Vukić : Krnić 1:0, Cudina : Kuprejčik 0:1, Andersson : Fisch remi, Hübner : Mašić 1:0.

Najbolj dramatična partija je bila kajpak spet Planinčeva. Le, da je bil toikrat nasprotnik tisti, ki je žrtvoval na vse pretege. Pinec je žrtvoval toliko figur, da je že potem, ko je osvojil damo, bil materialno precej slabši. Planinc je potem uveljavil prednost številnih lahkih figur in nasprotnika matiral. V prekinjenih partijah imata Vukić in Andersson možnosti za zmago.

RESNIČNO ZADOVOLJSTVO JE IMETI TT ŽARNICO V STANOVANJU, KER GA OSVETLJUJE KOT DNEVNA SVETLOBA.

VATERPOLO

Delfin prvak SRS

ROVINJ, 16. avg. — Na zaključnem turnirju članov za prvenstvo SRS sta ekipi Kopra in Delfina (Rovinj) visoko premagali moštvo Partizana iz Renče. V srečanju za 1. mesto pa se bosta zmagovalni ekipi pomerili med seboj.

V prvi tekmi je Koper premagal Partizan (Renče) 13:3 (1:1, 4:2, 4:0, 4:0). Za Koper so bili uspešni Jazbec, Strkolj in Falato po Bertok 2, Bradaški 3 in Jakomin 4, za Partizan pa Arčon 2 in Martinuč 1.

Vaterpolisti iz Renč so izgubili tudi z Delfinom 4:13 (0:2, 0:2, 2:4, 2:5). Streleci za Delfin: Sosić in Erižen po 4 ter Morošim 2 pri Renčah pa sta po 2 zadetka dosegla Pahor in Jevšček.

V odločilni tekmi za naslov prvaka SRS je Delfin premagal Koper s 5:4 (1:0, 2:0, 1:3, 1:1). — Streleci: Rudan 2 ter Sosić, Dušić in Frković po 1 za domačine, za Koper pa Jerman 2, Jakomin in Bertok pa po 1.

Tekma je bila lepa in dostojna finala republiškega prvenstva. Rovinjčani so tako prvaki SRS, vendar tudi zmaga Kopra ne bi bila nezaslužena, toda gostom je športna sreča toikrat obrnila hrbet.

Pred 500 gledalci je odlično sodil inž. Medvedič iz Ljubljane.

A. SINDIČ

Delfin : Partizan Renče 8:5 (1:2, 2:2, 2:1, 3:0)

ROVINJ — Bazen Delfina, gledalcev 200, sodnik Alujević (CE).

STRELCI: Pokrajac 1, Vlezer 2, Morožin 2, Živolić 3 za Delfin, za Partizan pa Arčun 1, Pahor 1, Martinuč 1 in Jevšek 2.

Malo je manjkalo, da se gostje iz Renč v srečanju za pokal SRS v vaterpolu prvič v T. Rdeči. Tri minute pred koncem je bil rezultat 5:5, vendar so bolje pripravljeni domačini le zmagali.

Ljubljana — C. zvezda drevi ob 20. uri

LJUBLJANA, 16. avgusta. Jutri ob 20. uri bo na kopališču Kolezija prvoizvrstna tekma med vaterpolisti Ljubljane in C. zvezde. Domačini, ki so na tekmi proti Bečeju pokazali precej znanja, obljubljajo, da se bodo oddolžili Beograjčanom za visok poraz in zmagali. Toda tudi goste so prepričani v zmago, ki jim bi dokončno odprla pot nazaj v I. zvezno vaterpolo ligo, kamor po kvaliteti prav gotovo sodijo. Zato lahko pričakujemo neusmiljen boj za vsako žogo, razburljive dogodke v bazenu in ob njem.

K. B.

PO DOMAČIH KRAJIH

TRBOVLJE — V prijateljski rokometni tekmi je Rudar premagal ekipo Zagorja s rezultatom 22:16 (13:7). Najuspešnejša pri Rudarju sta bila Urjes s sedmimi in Doberšek s štirimi zadetki, največ golov za Zagorje pa je dosegel Zapotnik — sedem.

F. B.

ZAGORJE — Prijateljska rokometna tekma med Zagorjem in novim ligašem SRL — Radečami se je končala z zmago domačinov 15:11. Za Zagorje je bil najuspešnejši Zapotnik s šestimi zadetki, pri gostih pa jih je dal največ Koren — štiri.

F. B.

HOKEJ NA LEDU

Jeseničani gredo v Gardeno

JESENICE — V taboru 14-kratnega državnega prvaka v hokeju na ledu je navidezno zatišje. V resnici pa se igralci marljivo pripravljajo za novo sezono. Funkcionarji se ukvarjajo s sestavo ekip in nabirajo denar, gradbeni odbor pa si prisadeva, da bi drsališče dobilo streho vsaj do konca leta.

Jeseničani se odpravljajo na prvo turnejo k italijanskim hokejistom, ki imajo v dolini Gardene v Ortiseju vse leto hokejsko sezono. Že 20. t. m. bodo odigrali s italijanskim prvakom Ortisejem prvo tekmo. V italijanski ekipi igrajo tudi trije naši hokejisti: Ivo Jan, Albin Felc in Viktor Tišler, ki od julija in avgusta okrepili tamkajšnje moštvo. Tako zgodnje priprave na ledu jim bodo zelo koristile.

Kot državni prvaki bodo Jeseničani spet tekmovali za evropski pokal. Žreb jim je bil precej naklonjen. Prvi nasprotnik je bolgarski prvak Krakra. Tekme prvega kola morajo biti odigrane do 20. oktobra. Pred tem srečanjem bo jeseniške hokejiste pot vodila na nekajdnevne priprave na Češkoslovaško. Nato pa bodo odpotovali na krajšo turnejo po Švici, kjer bodo odigrali nekaj tekem.

Jeseniški hokejisti se pripravljajo skupaj z igralci Kranjske gore pod vodstvom trenerja Klinarja, in sicer trikrat na teden.

F. KARLIN

STRELJANJE

Mladi Jugoslovani evropski prvaki

WIESBADEN, 16. avgusta — Na mladinskem evropskem prvenstvu v streljanju z zračno puško z dioptersjem je ekipa Jugoslavije s 1671 krogi osvojila prvo mesto in pustila za seboj reprezentanco SZ, ZRN, NDR, Avstrije in Norveške, pri posameznikih pa je zmagal Slobodan Veličković, ki je zbral 562 krogov.

DUSSELDORF — Po igri parov v medconskem srečanju za Davisov pokal vodi ZRN proti Španiji 2:1. Nemca Bungert in Kuhnke sta premagala Santana in Gisberta z 6:4, 12:10, 6:3.

V dresuri — K. Maver

Uspelo državno prvenstvo v Lipici

LIPICA, 16. avgusta — Na uvod [illegible] jahalni turnir je bilo v soboto državno prvenstvo v dresurnem jahanju, kjer so tekmovali v kategoriji »L«.

Tekmovalci so morali opraviti kar 28 težavnostnih stopenj in v 12. minutah pokazati vse znanje. Izvajali so obrate, krog zadnjih nog, prosti galop, male kroge, podstopanje naprej, prehajanje v galop z mesta itd. Jezdeci so vodili konja z gibanje nog in skoraj neviidnimi gibi rok.

Letošnji državni prvak v dresurnem jahanju je postal Klavdij Maver na Favorry Dubovina II pred Mojco Vončina-Koren na Sojki (oba Slov.) ter Rajkom Dakićem na Zumbulu in Vladom Mistrom (oba Srbija) na Poreču.

Po uspehu na državnem prvenstvu je zmagovalec povedal:

»V Lipici sem od rojstva, torej 31 let. Stalno živim in delam s konji,« je začel pogovor večkratni državni prvak v dresurnem jahanju Klavdij Maver, ki je nastopil v veteranu Alfonsa Pečovnika.

»Kolikokrat ste bili že državni prvak?«

»Štirikrat in prav toikrat sem zmagal tudi na republiških prvenstvih.«

»Ali ste že kdaj nastopili na tekmovanjih izven naših meja?«

»Ne. Zato pa bom najbrž nastopil na tretji balkaniadi v Romuniji.«

»Kaj menite, zakaj tako skromen odziv za to zvrst jahanja iz drugih klubov v naši državi?«

»Po mojem mnenju je največji problem pomanjkanje vadičelje, ta to zahtevno disciplino. Menim, da bi morali na tako prvenstvo priti prav vsi.«

»Kaj mora znati konj, da lahko nastopi na prvenstvu?«

»Najprej je treba konja naučiti ubogljivosti, šele potem se začno treningi. Osnovne vaje pa se stopnjujejo.«

»Vi učite tudi visoko špansko šolo, ki je v Evropi le na Dunaju. Kdo vas je navdušil za to?«

»Že kot otrok sem se zelo zanimal za konjski šport, kasneje pa me je navdušil veteran Pečovnik.«

V. KRPAN

TENIS

Roche : Pilić 3:2

HAMBURG, 16. avg. — Na mednarodnem teniškem prvenstvu ZRN je Avstralec Roche v četrtfinalu premagal jugoslovanskega igralca Pilića s 6:4, 6:2, 2:6, 3:6, 6:3.

V drugih četrtfinalnih igrah je Okker premagal Hewitta s 6:4, 6:4, 6:2, Kodeš pa Coxa s 6:3, 6:3, 6:1.

V polfinalu teniškega turnirja pa je Romun Nastase odpravil Avstralca Rocha s 3:6, 7:5, 6:1, 6:4.

Drugi polfinalist je Belgijec Okker, ki je premagal Kodeša s 6:2, 6:0, 6:4.

DRŽAVNO PRVENSTVO V DRESURI — Mojca Vončina-Koren.

Foto: Kunst

Pod vodo preži nevarnost

Ne morski psi, ampak človek je sam sebi najbolj nevaren pri potapljanju

**»Le monde du silence« Jacquesa Cousteauja postaja vse bolj tudi svet smrti. Edi Žele, Bruno Hočevar, Marko Kinkela, Miloš Šušteršič, Blaž

POGREB DELMASOVE ŽENE — V vasici Urrugne blizu Jean de Luza v Franciji so pokopali gospo Antonietto Chaban Delmas, ki se je v sredo 12. avgusta smrtno ponesrečila v avtomobilski nesreči. Na sliki od leve proti desni hči francoskega premiera Chabana Delmasa, premier Chaban Delmas in sin Jean Jacques, ki se je peljal z materjo v avtomobilu, ko se je zgodila nesreča. Telefoto: UPI

PLES OKROG KRESA — Katoliška mladina pleše okrog kresa na Talbot Streetu v katoliški četrti Belfasta, ko praznuje cerkveni praznik. Katoličani so zakurili kresove in obesili črne zastave v spomin devet katoličanov, ki so bili ubiti med številnimi neredi na Severnem Irskem v zadnjih dveh letih. Tudi protestanti radi kurijo kresove. Dostikrat si nasprotniki požigajo tudi domove. Telefoto: UPI

NA KONJU SKOZI PARK — Ameriška mladina prireja vse mogoče glasbene in drugačne festivale, ki trajajo tudi po nekaj dni. Pred nekaj dnevi je bil tak festival v Goose Lakeu v Michiganu. Mladina je prišla v vseh mogočih oblekah, a tudi brez njih, kakor je videti po zgledu dekleta, ki s fantom jezdi skozi park. Telefoto: UPI

„Zaboji smrti“ v Sunny Pointu

Betonske zaboje z »živčnim plinom« naj bi odvrgli v Atlantski ocean 450 kilometrov vzhodno od Floride, kjer je morje globoko 4870 metrov

WASHINGTON, 16. avgusta (UPI, AP). Predsednik ameriškega vrhovnega sodišča Warren Burger je ukazal mornarici, naj vsaj za nekaj ur odloži potopitev raket z »živčnim plinom«. Plin naj bi odvrgli v Atlantik danes, če bodo vremenska poročila ugodna.

Betonske zaboje s plinom so natovorili na dosluženo ladjo »Liberty« iz druge svetovne vojne, ki naj bi s smrtonosnim tovorom odplula iz pristanišča Sunny Point. Betonske zaboje s plinom naj bi odvrgli v ocean 450 km vzhodno od Floride, kjer je morje globoko 4870 metrov.

Zadnja odločitev predsednika ameriškega vrhovnega sodišča pa kaže da so še vedno pravne možnosti za preprečitev iztovarjanja plina in da lahko vso zadevo še odložе. Po zadnjih poročilih so zaradi neugodnega vremena v floridskem zalivu za 24 ur odložili odhod stare ladje, ki naj bi »s smrtonosnimi zaboji« vred potopila v bližini Cape Kennedyja.

Približno 80 posebej usposobljenih pristaniških delavcev, opremljenih s plinskimi maskami, je natovarjalo betonske »zaboje smrti« na staro ladjo »Liberty«, veteranko iz druge svetovne vojne. Na kraj v pristanišču Sunny Point, kjer je bil plin shranjen, predno so ga naložili na ladjo — vojska ga je najstrože nadzorovala — so razpostavili več kletk z zajci; če bi plin morda začel uhajati, naj bi živali s svojo smrtjo opozorile na nevarnost.

Muhasto vreme je preprečilo, da bi ladja odplula, Pentagom pa je obljubil, da plina ne bodo odpeljali prej, dokler ne bo vremenska napoved obetala vsaj 96 ur lepega vremena. Oceanograf v raziskovalnem laboratoriju ameriške mornarice Victor Linnenbom je odkrito opozoril na nevarnost, da containerji s plinom lahko eksplodirajo že na kopnem. Priznal je, da so rakete zalili v betonske zaboje že pred dvema letoma, ker je iz nekaterih uhajal plin.

Ameriški in britanski oceanografi pa menijo ali vsaj upajo, da plin v morski globini ne bo dosegel tolikšne koncentracije, ki bi bila lahko nevarna za življenje v oceanu. Skupina britanskih znanstvenikov in uradnih predstavnikov, ki je dopotovala v Washington in Sunny Point, da bi se seznanila z ameriškimi varnostnimi ukrepi, je ugotovila, da bodo začeli betonski zaboji razpadati v globini približno 2000 metrov. Plin se bo tako pomešal z morsko vodo, britanski znanstveniki pa so se strinjali z ameriškimi oceanmi, da bo kljub temu razkrej plina onemogočil nevarno koncentracijo v vodi. Dobaj počasni morski tokovi v tem delu Atlantika pa bodo povzročili, da se bo plin pravočasno razkrojil.

Švedska vlada je odločno izrazila nezadovoljstvo in vznemirjenje zaradi potapljanja plinskih raket. List »Aftonbladet« piše, da so o tej zadevi razpravljali tudi v švedskem parlamentu. Švede je zlasti vznemirilo, da bodo plin potopili v neposredni bližini zalivskega toka, ki je za švedsko izredno pomemben, zlasti za njihovo ribištvo.

Najpomembnejše vprašanje pri vsem tem pa je, ali je kakšna varnejša in bolj učinkovita pot za odstranitev plina. Zelo zanimivo je tudi pričevanje odvetnice Leejeve, ki je pred sodiščem zastopala zvezni sklad za varstvo narave. Leejeva je na sodišču trdila, da Pentagon ni posvetil dovolj pozornosti drugim načinom, s katerimi bi lahko odstranili plin, in je, najbrž na temelju znanstvenih ocen, navedla tri predloge.

Prvič bi lahko 418 betonskih zabojev s plinom prepeljali v kako prazno podzemeljsko skladišče raket; skladišče bi nato napolnili z bazno tekočino, ga zaprli in plin bi se tako po kemični poti razkrojil. Drugi predlog je, da bi zaboje sicer lahko natovorili na staro ladjo, vsakega pa bi bilo treba posebej zapreti v posebno komoro, prav tako napolnjeno z bazično tekočino; ladja bi nato odplula, vendar je ne bi potopili, dokler se plin ne bi razkrojil. Tretja možnost pa je potopiti betonske zaboje v kako bolj plitvo kotanjo na morskem dnu, ki jih je v Atlantiku dovolj, kjer sploh ni morskih tokov, ali pa je gibanje vode le neznatno. Tako bi se izognili pritisku vode v veliki globini, ki bo stri betonske zaboje hitreje, kot sedaj ocenjujejo, to pa bi lahko povzročilo nevarno koncentracijo plina v vodi. Pentagon se je očitno odločil za cenejšo in hitrejšo pot.

Dosti fičkov, manj kupčij

Parkirni prostor pred ljubljansko klavnico prepoln — Prava povodenj rabljenih avtomobilov tudi v Mariboru

LJUBLJANA, 16. avg. Današnje nedeljsko dopoldne je popeljalo na sejemske prostore v Ljubljani, Mariboru in Izoli spet mnogo prodajalcev in kupcev. V Ljubljani je bil parkirni prostor pred klavnico nared že zgodaj zjutraj. Prodajalci so prišli na Poljansko cesto iz vseh krajev Slovenije in do desete ure zasedli še zadnji možni prostor.

Bilo je kot le malo tako do sedaj. Kamor smo se obrnili — avto. Med njimi je bilo mnogo tudi takih, ki so jih naredili tudi letos, opazili pa smo tudi nekaj avtomobilov s tujimi registracijami, še največ zahodnonemških. Izbira je bila enkratna. Današnji kupec gotovo ni imel lahkega dela.

Spet so prevladovali fički. Za njimi so se vrstili amiji, katrce, spački, škode, opli, prinzi ... Tudi med avtomobili z močnejšimi kubaturami je bilo danes težko izbirati.

Največjo pozornost pa je vsekakor vzbujal triump z odprto streho, za katerega je lastnik zahteval 35.000 dinarjev, pristal pa bi tudi za zamenjavo z drugim avtomobilom za isto ceno.

O pravi poplavi rabljenih avtomobilov poroča tudi naš mariborski dopisnik. Piše, da so danes verjetno dosegli rekord ob Ptujski cesti. Kot zanimivost omenja športno lancio. Največja izbira pa je bila med fički, ki so jih lastniki prodajali od 4.500 dinarjev navzgor. Sklenjenih kupčij ni bilo mnogo.

Tudi v Izoli je bilo danes živo. Dopisnik nam je sporočil, da je videl registrske tablice iz vse Slovenije, nekaj pa tudi zagrebških in beograjskih. Največ gneče je bilo okrog kadeta, ob katerem je zastopnik Tehnouniona iz Ljubljane dajal zbranim izčrpne podatke o možnosti nabave oplovih avtomobilov.

Mokra slikanica po žici

Kaj vse je pokazal telefonski obisk v turističnih središčih

LJUBLJANA, 16. avg. Za to našo nedeljsko slikanico bo nemara še precej časa veljalo: Nič novega pod soncem! Morske obale so polne, kopenski hoteli so tudi polni, a armade turistov še naprej neusmiljeno korakajo nad naša turistična središča. Ni še jasno, ali se bo devizni lov končal z gospodarsko blažilnimi posledicami. Toda, če bodo vrste korakajočih počitnikarjev še kakšnih 20 dni tako nepretrgane kot so zdaj, potem bo mogoče slovenski in jugoslovanski turistični izid ugoden.

Receptorka v portoroškem hotelu Palace Irina Kunst nam je povedala, da je letos pri njih in sploh v Portorožu več gostov kot kdajkoli. Njenim besedam lahko verjamemo, saj je receptorka natanko osem let. Drugače pa je bilo danes v Portorožu sončno, soparno in zelo toplo. vsaj za večino od 1068 Palacovih gostov lahko trdim, da so bili popoldne v vodi.

Piransko morje je imelo danes kakih 24 stopinj Celzija. V vodi in na obali se je gnetlo ljudi. Receptorki v hotelu Piran Zlatki Bahovec je bilo zelo vroče in zahotelo se ji je najbrž iti v vodo, toda služba je služba. Letos je maturirala. Jeseni bo šla študirat ekonomijo in jezike. V hotelu je zgolj začasno v službi, za dva meseca, od julija do avgusta. »Računam, da bom po študiju delala v turizmu,« je rekla.

Prav zanimivo, da smo na našem telefonskem popotovanju srečali več začasno zaposlenih študent (tudi bivših). Ana Molk, 23-letna receptorka v Simonovem zalivu v Izoli, je hodila v višjo medicinsko šolo. Eno leto ji manjka do diplome. Toda zdaj za študij nima časa. Izolski termometer je v senci kazal 29 stopinj. Ugodno za kopanje, ne?

Dolenjske Toplice so doživele pravi počitnikarski vdor šele popoldne. Dalo se ga je dobro izmeriti z množico kopalcev v športnem bazenu. Dopoldne se jih je v celem kopalo samo tristo. Popoldne pa se je prišlo kopat natanko 1.000 odraslih in kakih 300 otrok. Tako je povedala 19-letna blagajničarka Marija Šenica. Tudi to dekle je študentka. Vsak čas bo končala prvi letnik Pedagoške akademije v Ljubljani. V službi je od osmih zjutraj do šestih zvečer. »Če vprašate, če bi se šla kopat,« je rekla. »Kopat se hodim zvečer, ko v bazenu ni več kopalcev.«

Postonjska jama je na kopnem, ampak nič manj obljudena kot, recimo, naša obala. Včeraj si je ogledalo jamo skoraj 8.000 ljudi, danes do 15. ure 5.000. Obe jamski menjalnici sta v soboto in nedeljo menjavali tuj denar, da je kar šumelo. Devetnajstletna uslužbenka, sicer izredna študentka ekonomske fakultete M. Šuligoj iz Rakeka, je povedala, da so v soboto zamenjali za 105.000 dinarjev tujega denarja, danes do 15. ure pa za 65.000 dinarjev. Najbolj so šle v denar lire, na naslednjih mestih v mali postojnski menjalni borzi pa so marke, šilingi in dolarji.

Danes je bila na sploh živahna nedelja. Na Jezerskem so imeli ob planšarskem umetnem jezeru ovčarski bal, po mariborskem jezeru pa so se za evropsko prvenstvo podili hitri motorni čolni. Najbrž je bil kje še kak turistični dogodek, a vsakega po telefonu ni mogoče doseči.

P. Z.

Slavje v Bistri na Koroškem

ČRNA, 16. avgusta — Tu se je pričel danes 14. koroški turistični teden, ki ga je danes obiskala množica domačih in tujih gostov. Dopoldne ob 10. uri so v dolini Bistre na Ješevem odkrili spominsko obeležje v spomin na prvo pokrajinsko konferenco političnih delavcev okrožnega komiteja OF in KPS za Koroško. Konferenca je bila 12. maja 1943 pod Belo pečjo. Današnjega slavja so se razen drugih udeležili Sergej Kraigher, generalpolkovnik Franc Poglajen, Pavle Zavcar-Matjaž, ki je imel ob današnjem slavju v Bistri slavnostni govor.

A. S.

Zadnje vesti

Državniški tiri

BEOGRAD, 16. avg. (Tanjug) — Predsednik Tito je ob indonezijskem državnem prazniku brzojavno čestital predsedniku indonezijske republike generalu Suhartu. Po tej poti mu je izrekel najboljše želje za napredek prijateljskega indonezijskega ljudstva in za njegovo osebno srečo.

Drugi odgodek v visoki državniški diplomaciji pa zadeva bližnji obisk predsednika afganistanske vlade Nor Ahmeda Etemadija v Jugoslaviji. Afganistanski premier je sprejel povabilo predsednika zveznega izvršnega sveta Mitje Ribičiča in bo dopotoval na štiridnevni obisk 28. avgusta.

Živčni plin dobil svobodo

WASHINGTON, 16. avg. (Reuter). Skupina ameriških konservatorjev naravnih in zgodovinskih spomenikov je nocoj odstopila od prvotne zamisli, po kateri so kanili zahtevati od višje sodne instance, naj prepove potopitev velikanske množine živčnega plina v Atlantski ocean pri Bahamskih otokih. Advokati konservatorjev so to odločitev sporočili samo dve uri potem, ko je apelacijsko sodišče ukazalo armadi, naj za nekaj časa odloži potopitev zabojev s strupom. S tem je hotelo dati sodišče konservatorjem možnost pritožiti se še na sodišče višje stopnje. Tako je zdaj odstop konservatorjev dokončno omogočil potopitev živčnega plina v Atlantik.

Prva Izraelka se kesa

TEL AVIV, 16. avg. (AFP). Predsednica izraelske vlade Golda Meir je na današnji seji centralnega komiteja svoje stranke izjavila, da bi Izrael zavrnil ameriške mirovne predloge, če bi vedel, da se bo kot prvi izid ustavitve ognja na področju sueškega prekopa občutno poslabšalo izraelsko vojaško stanje. Golda Meir je vztrajala pri trditvah, da je Egipt postavil nove raketne baterije na območju sueškega prekopa že po ustavitvi ognja. Ponovila je, da ni mogoče dovolj poudariti resnost te kršitve. Pred strankinimi možmi je celo trdila, da v takšnih okoliščinah he bi smeli biti presenečeni, če bi Egipt obnovil sovražnosti, preden bi se iztekel 90-dnevni rok.

Kibernetika ni odkrila greha

WASHINGTON. 16. avgusta (AFP, Reuter) — Ameriški obrambni minister Melvin Laird je v današnjem televizijskem intervjuju izjavil, da je težavno in nekoristno poskušali ugotoviti, ali je Egipt po ustavitvi ognja premaknil svoje raketne baterije bliže sueškemu prekopu. Zdaj je važno samo to, je dejal minister, da krenejo naprej v mirovna pogajanja. Laird je nadalje naglasil, uporabljajo ZDA najboljše elektronske naprave za nadzorovanje sueškega območja, da pa od sedmega in osmega avgusta naprej niso stroji zaznamovali nobene kršitve premirja. Čeprav je možno, da so Egipčani še kaj delali pri instalaciji sovjetskih raket SAM-2 in SAM-3, pa je to zelo težko potrditi ali zanikati.

Članka ustanavlja vlado

PARIZ, 16. avgusta (Reuter) — Pariški tednik Express sporoča v današnji številki, da sta tuniški predsednik Habib Burgiba in zunanji minister Mohamed Masmudi po dveh odposlancih El Fataha svetovala palestinskim osvobodilnim organizacijam, naj ustanovijo začasno palestinsko vlado. Predstavnika El Fataha sta bila pred kratkim na obisku v Tuniziji, Expressov člankar, ki ne navaja vira informacije, piše nadalje, da bi utegnili začasno palestinsko vlado ustanoviti konec tega meseca v Bagdadu. Njen predsednik naj bi, po njegovem, postal nekdanji jordanski premier Soliman Nablusi.

Rumena toplota

TOKIO, 16. avg. (Tanjug). Kaže, da je po oktobru 1964. leta nastopila zdaj prva oteplitev zamrznjenih odnosov med Pekingom in japonsko socialistično stranko. Na podlagi ustreznega kitajskega povabila bo delegacija japonske socialistične stranke pod vodstvom predsednika Narite. odpotovala na uradni obisk v LR Kitajsko sredi oktobra. Stiki med japonskimi socialisti in Pekingom so bili pretrgani 6 let. Prvi so za to valili krivdo na kitajsko kulturno revolucijo, drugi pa na politiko, ki jo je vodila japonska vlada premiera Satoja od Kitajske.

V ogenj po mir

DA NANG, 16. avg. (AP). — Ensindvajsetletni Tič Tijen je danes zgorel. v dananski pagodi Fo Da. Mladenič se je najprej polil z bencinom in se potem zažgal. Pred smrtonosnim dejanjem je izjavil, naj njegov samoumor razumejo kot poziv za mir v Vietnamu. Nek višji duhovnik v pagodi pa je sporočil, da je mali Tijem občutil vso tragedijo in trpljenje svoje dežele in da se je zažgal zavoljo tega.

Smrtni klobčič

CARIGRAD, 16. avg. (AP). Trinajst ljudi je bilo mrtvih in 15 ranjenih ko sta danes na avtomobilski cesti Ankara —Istanbul trčila perzijski tovornjak in avtobus. V nesrečni avtomobilski klobčič se je potem zaletel še en tovornjak.

Smrt zaradi dvojnega prehitevanja

MARIBOR, 16. avg. Zaradi dvojnega prehitevanja v Spodnji Ložnici — na cesti med Slovenskimi Konjicami in Slovensko Bistrico — se je pripetila včeraj ob 14,35 huda prometna nesreča. Dve osebi sta bili huje poškodovani, ena pa lažje Med prevozom v mariborsko bolnišnico je voznik osebnega avtomobila Miodrag Vojnović podlegel poškodbam. Vojnović iz Smedereva, začasno zaposlen v Zahodni Nemčiji, je na ravni cesti prehiteval osebni avto. Ko ga je že prehiteval, je ta iznenada začel prehitevati pred seboj vozeči avtobus in je z levim delom oplazil Vojnovićev avto. Tega je vrglo s ceste na njivo kjer se je večkrat prevrnil. Gmotne škode je za približno 20.000 din. Voznik osebnega avtomobila, ki je bil udeležen pri prometni nezgodi, je odpeljal naprej in ga še iščejo.

J. P.

Naserja ne bo v Adis Abebo

KAIRO, 16. avgusta (AFP). Videti je, da se predsednik Naser ne bo udeležil konference najvišjih predstavnikov držav Organizacije afriške enotnosti (OAE). Sinoči so uradno sporočili, da bo egiptovsko delegacijo na tem sestanku vodil državni minister za zunanje zadeve Mohamed Fajek. Sestanek bo v Adis Abebi septembra.

Dečka odnesla voda

POLZELA, 16. avgusta. — Včeraj je prispela skupina obiralcev hmelja k hmeljarju Hrovatu Juliju, v Podvin št. 26 pri Polzeli. Med njimi je bil učenec 8. razreda Komerički iz Kumrovca. Z dvema. tovarišema se je odšel popoldne kopat k jezu v Podvinu. Ko so prišli do sredine vode pod jezom, je Komeričkega voda odnesla, druga dva tovariša pa sta se rešila. Ko je to videl Zvone Gradišek, doma iz Braslovč. je oblečen skočil v vodo. toda bilo je prepozno. Komerički je utonil.

TONE TAVČAR

Mopedist in sopotnik mrtva

KAMNIK POD KRIMOM. 16. avgusta — Včeraj ob 18.20 s je v vasi Kamnik pod Krimom pripetila huda prometna nesreča, v kateri sta izgubila življenje 24letni mopedist Ciril Marković iz Gornje Brezovice in njegov sopotnik, 16letni Franc Žitko iz Prevalj pod Krimom. Marković in Žitko sta se peljala po klancu navzdol proti Kamniku. Ostrega desnega ovinka nista izpeljala in se z vso silo zaletela v hišo. Udarec je bil tako hud, da sta umrla na kraju tragedije. Miličniki menijo, da je Marković vozil vinjen.

V. G.

Telegrami

PRVI BRITANSKI SATELIT — LONDON. Tudi Britanija se je pridružila tekmovanju v vesolju; njen prvi satelit, ki bo tehtal 120 kg, bodo izstrelili v začetku septembra s tristopenjsko raketo »Črna strela« iz Woomera v Avstraliji. Satelit naj bi krožil okrog Zemlje v oddaljenosti 600 do 750 km. Britanija bo tako šesta država »vesoljskega kluba«, za ZSSR, ZDA, Francijo, Kitajsko in Japonsko.

SODIŠČE BO ŠE ODLOČILO O ARETACIJI NOGOMETAŠA — BOGOTA. Višje sodišče v Bogoti bo v ponedeljek dokončno odločilo o zadevi angleškega nogometaša Bobbyja Moora; javno tožilstvo namreč zahteva, da ga aretirajo, ker je baje med pripravami angleških nogometašev na svetovno prvenstvo v Mehiki ukradel v Bogoti iz zlatarne ogrlico vredno 1300 dolarjev.

PROMETNA NESREČA — ISTANBUL. V prometni nesreči, ki se je zgodila v Kartalu jugovzhodno od Istanbula, je izgubilo življenje 12 ljudi, 15 pa je hudo poškodovanih. Zaleteli so se štirje avtomobili.

BOJ PROTI KOLERI — DAMASK. Po vsej Siriji so začeli cepiti ljudi proti koleri. Vlada je objavila, da imajo bolnišnice in klinike dovolj cepiva za vse prebivalstvo.

JORDANIJA BO PRIZNALA REPUBLIKO JEMEN — AMAN. Jordanija namerava priznati arabsko republiko Jemen. Tako so objavili po seji vlade, ki jo je vodil premier Moneim Rifai.

DIPLOMATSKI ODNOSI MED KENIJO IN JEMENOM — NAIROBI. Kenija in republika Jemen bosta kot je objavilo kenijsko zunanje ministrstvo, vzpostavili diplomatske odnose.

POGOVORI O SREDNJEM VZHODU — AMAN. List »Al Fatah« piše, da bo delegacija centralnega komiteja palestinskega odporniškega gibanja za več dni obiskala Bagdad. Govorili bodo o položaju na Srednjem vzhodu.

TRGOVINSKO SODELOVANJE MED SOVJETSKO ZVEZO IN ALŽIRIJO — ALŽIR. Alžirski trgovinski minister Aker se je iz Moskve vrnil v Alžir. Alžirska delegacija se je s svojetskimi gospodarstveniki domenila, da bodo sklenili nov dolgoročni trgovinski sporazum.

AVTOMOBILI DRAŽJI — DETROIT. »Chrysler« je objavil, da bodo njegovi avtomobili prihodnje leto za 5 do 6 % dražji, povprečno 150 dolarjev pri avtomobilu. Tudi »Ford« je za prav toliko zvišal cene, »General Motors« pa še ni objavil novih cen.

AVSTRALIJA NE BO PRODAJALA OROŽJA V JUŽNO AFRIKO — SYDNEY. Avstralski zunanji minister William McMahon je izjavil, da avstralska vlada ne bo prodajala orožja v Južno Afriko, da pa se tudi ne namerava vmešavati v britanske zadeve, če bo ta trgovala s Pretorijo. Avstralija dobavlja rasističnemu režimu v Rodeziji žito.

NAPAD NA AMERIŠKO OPORIŠČE — SAIGON. V bližini meje med Laosom in Južni ter Severnim Vietnamom so osvobodilne sile napadle ameriško oporišče Barnett, ki leži severno od doline Šau. Baje so bile ameriške izgube »neznatne«. Južnovietnamske izgube so po poročilih saigonskega poveljstva izstrelile tudi več kot 300 raket na oporišče Reilly, 45 km zahodno od mesta Hue.

KITAJSKO POSOJILO ZA GRADNJO CEST V JEMENU — ADEN. Kitajska bo v začetku prihodnjega leta dala južnemu Jemenu 18 milijonov funtov šterlingov posojila za gradnjo cest tovarn in ladjedelnice. Tako je novinarjem izjavil predsednik južnojemenskega predsedniškega sveta Salem Rabie.

NESREČE NA JAPONSKIH CESTAH — TOKIO. Do 16. avgusta je bilo na japonskih cestah 10.000 prometnih nesreč, lani pa jih je bilo toliko šele konec avgusta. V lanskem letu je na cestah izgubilo življenje 16.257 ljudi.

PODRL SE JE MOST ČEZ REN — BUCHS. V bližini tega švicarskega mesta se je podrl most čez Ren, v reko pa sta strmoglavila dva avtomobila. Dva potnika sta bila laže poškodovana. Nekaj dni je bil promet čez most prekinjen, ker je reka zaradi dežja močno narasla.

KARANTENA ZARADI KOLERE — SEUL. Po uradnih sporočilih, da je v južnih krajih Južne Koreje izbruhnila epidemija kolere, so oblasti uvedle strogo karanteno. Ministrstvo za zdravstvo je objavilo, da je doslej umrlo sedem ljudi, zbolelo pa jih je 118. Po neuradnih podatkih pa je število žrtev in bolnikov precej večje.

Pa še to:

ZGODOVINA — Japonska vlada je iz filma o Hirošimi izrezala najbolj pošastne prizore in odstranila nekaj najbolj strašnih slik o atomskem napadu iz japonskega paviljona na svetovni razstavi v Osaki, »da ne bi bili tujci preveč pretreseni in da ne bi obujali starega sovraštva«. Na to je neki profesor dejal: »Zgodovina ni zato, da bi z njo obujali sovraštvo, ampak zato, da bi se od nje kaj naučili.«

VREMENSKO POROČILO

SONCE vzide 5.01 zaide 19.06

LUNA vzide 19.24 zaide 5.09

Prognostična karta za 17. avgust 1970 ob 0,7. uri

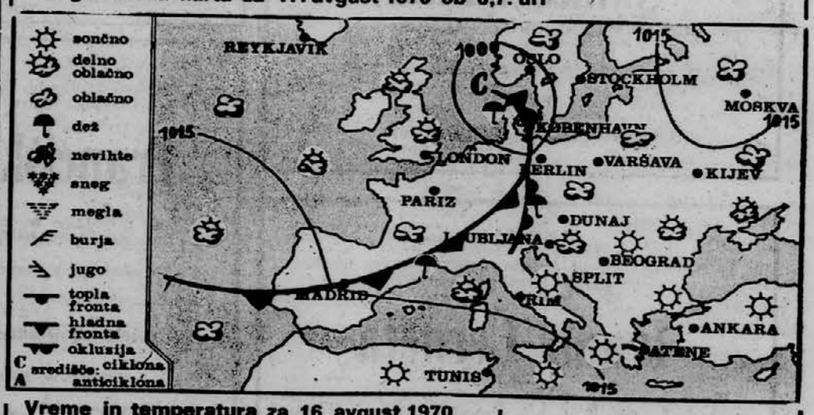

Vreme in temperatura za 16. avgust 1970

Kraji	vreme ob 7 uri	°C	vreme ob 13 uri	°C
Ljubljana	oblačno	16	jasno	25
Planica	—	—	—	—
Brnik	pretežno oblačno	14	jasno	24
Kredarica	jasno	8	pretežno oblačno	10
Maribor	jasno	16	jasno	25
Sl. Gradec	oblačno	15	pretežno oblačno	24
Celje	megla	16	—	—
Novo mesto	megla	15	pretežno oblačno	25
Koper	jasno	21	jasno	25
Reka	jasno	22	jasno	28
Pulj	pretežno oblačno	21	jasno	28
Hvar	jasno	26	jasno	29
Dubrovnik	jasno	22	jasno	28
Zagreb	jasno	17	pretežno oblačno	26
Beograd	oblačno	19	oblačno	25
Sarajevo	jasno	14	jasno	27
Titograd	jasno	24	jasno	32
Skopje	jasno	19	jasno	32
Osijek	jasno	17	jasno	25
Zrenjanin	megla	14	jasno	23
Dunaj	jasno	15	jasno	23
Benetke	jasno	20	oblačno	28
Milano	oblačno	19	pretežno oblačno	27
Genova	oblačno	24	oblačno	25
München	pretežno oblačno	14	oblačno	24
Zürich	oblačno	15	oblačno	24
Rim	jasno	20	pretežno oblačno	28
Paris	dežuje	14	dežuje	16
Berlin	oblačno	13	oblačno	23
Stockholm	—	—	jasno	20
Moskva	oblačno	16	ploha	15

Temperatura morja

Temperature morja: Koper 25, Split 25, Dubrovnik 25, Lošinj 25, Rab 24, Šibenik 26.

Napoved za danes:

SLOVENIJA

Ponoči naraščajoča oblačnost, jutri spremenljivo oblačno, popoldne predvsem v severni Sloveniji plohe in nevihte. Najnižje nočne temperature okoli 15. v Primorju 20, najvišje dnevne okoli 24, v Primorju 26.

JUGOSLAVIJA

V severozahodnih delih Jugoslavije pooblačitve, drugod bo še sončno in toplo.

VREMENSKA SLIKA

Hladna fronta se prek zahodne Evrope približuje Alpam. preti njo doteka nad Balkan od jugozahoda topel zrak.

Olimpija : Zagreb 0:4 (0:1)

Raztrgana igra nogometašev Olimpije v tekmi z ekipo Zagreba

LJUBLJANA — Stadion v Šiški, gledalcev 1000, sodnik Lozčina (Ljubljana).
STRELCI: 0:1 — Crnić (17), 0:2 — Kafka (70), 0:3 — Bubanj (73), 0:4 — Crnić (82).
OLIMPIJA: Skulj, Milevoj, Popadić, Srbu, Šoškić, Klampfer, Djekić, Amerlek, Pejović, Oblak, Popivoda.
ZAGREB: Horvat, Radočaj, Sulja, Antešić, Slamnjak, Milanović, Keček, Bubanj, Crnić, Garov, Kafka.

V prvih minutah sta imeli igrali prej mnogo časa in v glavnem med igrama kamenjaka prostorom. Olimpija je imela sicer nekaj več od igre, vendar nikoli tolikšne prednosti ni imela izkoristiti. Popivoda je dvakrat ušel svojim zaščitnikom, vendar pa sta njegovi podaji pred vrata ostali neizkoriščeni.

Gostje so hitro uredili vrste, nekaj so uspevali napadati in je levstrel skoraj povedel. Kmalu je v skoraj prazni tri upravičene igralce Olimpije, predvsem v izvrstnem prostoru in neobičajno podaji Ivana Crnića, ki je s dvostih metrov premagal Šoškija — 0:1. Po odmetu je Olimpija izigrala podjetnejše, vendar pa so gostje pravočasno zasenčili napade zeleno-belih. Lepo priložnost so je ponudila Pejoviću, ki pa je poslano žogo poslal izven neposredne bližine zelenih vrat. Prišlek Ljubljančanom ne je vzel, šimbolj ne je tekmec bilo odmora, vendar pa neprekinjen napadalcem ni uspelo ali celoti premagati zanesljivega vratarja Horvata.

Po odmoru je trener Olimpije uvedel Amerlaka z Kapelška, Djekića z Gubca in Amerlka s Kapelška, nepovškl trener pa je poslal na igrišče mesto Kečkaja in Crnića Lazarića in Juka.

Tudi v nadaljevanju je Olimpija izigrala slabo. Čeprav so prve minute pripadle mlado-belim, so gostje že tekmat nadeli Šimljanu vrata. Kriza na tri sedmice je nadaljevala krilce Olimpije Šoškić, ki je igral zelo slabo. Najprej ga je prelagral Kafka in je deset metrov po tleh premagal Škulja. Na 3:0 je podobno zvitel Bubanj. Zadnji zadetek je dosegel Crnić, ko je Kafka prelagral Milevoja in podal predmetnu Crniću, ki se je z gibom telesa otresel treh Olimpijčnih igralcev in zadel.

Olimpija je igrala raztrgano, zlasti je bila slaba obramba na čelu s Šoškićem. Teh nekaj dni pred prvenstvom bi se moralo tehnično vodstvo Olimpije zamisliti, komu dati dres s številko 5, saj je Šoškić znova dokazal, da s tako igro ne more nastopati.

B. KAVČIČ

Maribor : Mura 3:0

Prijateljska tekma v mariborskem Ljudskem vrtu

MARIBOR — Stadion v Ljudskem vrtu, gledalcev 300, vreme primerno za igro, sodnik Hauc (Maribor).
MARIBOR: Vabič, Simeunović, Klančnik, Radić, Filipović, Rosignoli (Rašović), Koblencar (Grbavac), Perazić (Kamban), Kranjc, Prosen (Maras), Binkovski.
MURA: Lazić, Posavec, Skrbić, Kranjc, Satler, Puškarić (Tkalčec), Čišmić (Kodak), Prostran (Huzar), Đakula, Kovač, Horvat.
STRELCI: 1:0 — Kranjc (16), 2:0 — Prosen (39), 3:0 — Kranjc (60).

Tekma je bila nesanimiva, vendar na trenutke živahna. Igralci Maribora, katerim se pozna utrujenost s priprav v Crni, niso pokazali, kaj zmorejo. Tudi okrepljena enajsterica Mure se ni izkazala z dobrim nogometom.

V drugem delu igre bi lahko gostje iz prostega strela zmanjšali razliko, vendar je vratar vijoličastih lepo branil.

S. PEJIC

Vojvodina prvak letne lige

BEOGRAD, 16. avg. Nogometaši novosadske Vojvodine so tudi tokrat zaigrali zelo dobro in zasluženo osvojili prvo mesto. V petih srečanjih z dosedanjimi prvaki so kar štirikrat zmagali in enkrat remizirali ter brez poraza osvojili prvo mesto. Tekmovanje pa še ni povsem končano, kajti zaradi srečanja Crvena zvezda : Independente bodo Beograjčani odigrali zaostalo tekmo z Dinamom šele 19. t. m.

Vojvodina : Sarajevo 2:1 (1:0)

NOVI SAD — Igrišče Vojvodine, gledalcev 10.000, sodnik B. Radunović (Niš).
VOJVODINA: Popović, Šević, Zemko, Karamehmedović, Brnić, Kovrlja, Ivesić, Nikezić, Trivić, Pirmajer, Lerinac.
SARAJEVO: Muftić, Tešan, Mururović, Jesenković, Bajić, Vujović, Saran, Đokić, Musemić, Mušović, Antić.
STRELCI: 1:0 — Lerinac (5), 1:1 — Antić (48), 2:1 — Nikezić (89).

Vojvodina je po izredno lepi tekmi zasluženo premagala Sarajevo. Zmago in prvo mesto je domačinom zagotovil Nikezić, ki je v predzadnji minuti premagal sarajevskega vratarja.

Hajduk : Partizan 1:0 (1:0)

SPLIT — Stadion pod plinarno, gledalcev 20.000, sodnik Nedić iz Zagreba.
STRELEC: 1:0 — Jerković (10).
HAJDUK: Sirković, Djoni, Lemešić, Boračić, Holzer, Perusović, Bošković, Hlevnjak, Jovanić, Jerković, Pavlica.
PARTIZAN: Čurković, Radaković, Damjanović, Nadoveza, Pejović, Djordjić, Petrović, Djordjević, Katić, Vukotić, Bjeković.

Spličani so odpravili Beograjčane z minimalnim rezultatom. Spličani so imeli vrsto priložnosti za zadetek toda bili so neiznajdljivi. Tudi Partizan je imel dve lepi priložnosti, ki sta ostali neizkoriščeni. Mladi Spličani so dokazali, da bodo v prvenstvu trd oreh za marsikoga in upravičeno pričakujejo visoko uvrstitev.

S. P.

LESTVICA

Vojvodina	5	4	1	0	6:2 9
Sarajevo	5	2	1	2	6:4 5
Dinamo	4	2	0	2	6:4 4
Hajduk	5	2	0	3	7:6 4
Zvezda	4	1	2	1	3:6 4
Partizan	5	1	0	4	2:7 2

Malaga : Dinamo 5:0 (0:0)

MALAGA — Španski prvoligaš Malaga je na turnirju četverice za pokal sončne obale premagal ekipo zagrebškega Dinama s 5:0. Domačini so si zagotovili zmago šele po streljanju enajstmetrovk; uspešni so bili pri vseh petih strelih, medtem ko Zagrebčani niso izkoristili še prvega udarca in je bilo nato izvajanje 11-metrovk prekinjeno.

Aluminij : Železničar 0:2 (0:0)

KIDIRIČEVO, 16. avg. — Prijateljsko srečanje, gledalcev 200, sodnik Mitrović (Kidričevo).

Prijateljsko srečanje med enajstericama Aluminija in drugoligaša Železničarja iz Maribora se je končalo z zmago gostov, čeprav bi bil neodločen izid še najbolj ustrezal dogodkom.

Mura : Metalac 3:5 (0:3)

MURSKA SOBOTA — Igrišče Mure, gledalcev 800, sodnik Kičan (M. Sobota).

Gostje so bili ves čas tekme boljši in so zasluženo zmagali. Najboljši igralec na terenu je bil napadalec Metalca Grnjar. Domače moštvo je povsem razočaralo.

F. MAVČEC

Svoboda : Rudar 3:1 (2:0)

LJUBLJANA — Pokalna tekma, igrišče Svobode, teren travnat, gledalcev 500, sodnik Nikolič (Mengeš).
STRELCI: 1:0 — Zavri (28), 2:0 — Petrušić (avtogol — 43), 3:0 — Furlan (48), 3:1 — Ocvirk (85).
SVOBODA: Kos, Bajec, Škufca (Kunšič), Fajon, Sombolac, Zavri, Subić, Mavrič, Miličić, Furlan, Andolšek (Verdonik).
RUDAR: Repar (Dragar), Budkovac (Škofca), Petrušić, Isiakar, Cop, Krastnik, Ocvirk, Forte, Gorišek, Grešak, Klemenc.

Nogometaši Svobode so po dobri in borbeni igri zasluženo odpravili trboveljski Rudar. Tekma je bila ostra in živahna, obe moštvi pa sta imeli še veliko priložnosti za zadetek. Zlasti neuspešni so bili napadalci Rudarji, ki tudi iz najugodnejših položajev niso znali spraviti žoge v mrežo.

Pred odmorom je imel Rudar terensko prednost, vendar pa je veliko, slor dobro zamišljenih akcij gostov, uspešno razbijala domača obramba. Vičanci so prišli v vodstvo s izredno močnim in natančnim strelom Zavrla s 25 metrov, na 2:0 pa je povišal s avtogolom branilec Petrušić, ki je nesrečno odbil žogo v lastno mrežo.

V nadaljevanju je prišlo do velike boljše pripravljenosti domačinov. Razpoloženi Verdonik in Furlan sta bila na levem krilu neresnična upanja za trboveljske branilce in sta predstavljala stalno nevarnost za Reparjevo mrežo. Najlepši zadetek je dosegel Furlan, ko je iz zelo težkega položaja, sedleh spretno premagal vratarja gostov. Po zadetku je Svoboda nekoliko popustila, kar so izkoristili gostje in Ocvirk je zmanjšal na 3:1.

B. KAVČIČ

Celje — Kladivar : Rudar 7:1 (4:1)

CELJE — Igrišče Glasije, prijateljska tekma, vreme sončno, gledalcev 400, sodnik Partinač (Celje).
STRELCI: 1:0 — Kuder (18), 2:0 — Hribernik (26), 3:0 — Hribernik (28), 4:0 — Zavski (31), 4:1 — Majdak (52), 5:1 — Kuder (67), 6:1 — Žavski (68), 7:1 — Priganica (78).

V prijateljski tekmi so celjski nogometaši pred nastopom v prvenstvu SNL pokazali lepo igro, ki je navdušila gledalce. Zlasti je ugajal celjski napad, ki je s Hribernikrom, Žavskim in Priganico spet pridobil na udarnosti. Rezultat bi bil lahko še mnogo višji, vendar je odlični vratar gostov Pelič ubranil marsikateri nevaren strel Celjanov.

K. JUG

Celje — Kladivar : Ljubljana 2:2 (2:1)

CELJE — Stadion na Glasiji, gledalcev 500, sodnik Romih (Ce).
STRELCI: Za Ljubljano Gulin in Džurović, za Celje-Kladivar pa Žavski in Andželković.

V I. polčasu so bili domačini boljši. V nadaljevanju pa so bolje pripravljeni Ljubljančani izenačili in bi lahko tudi zmagali.

K. J.

SLABI OBETI — V eni izmed zadnjih preskušenj pred prvenstvenim delom so nogometaši Olimpije povsem razočarali gledalce. Igrali so slabo, toko da je novi drugoligaš Zagreb brez težav gladko opravil z domačini. Posnetek kaže odločno zagrebško obrambo, ki zanesljivo čisti pred svojimi vrati, kjer sta Popivoda in Pejović.

Foto: Šelhaus

V Ljutomeru - Dinford

Zanimive tekme dveletnih kasačev za republiške naslove

LJUTOMER, 16. avgusta. Ob lepem vremenu se je dopoldne na ljutomerskem hipodromu zbralo le okoli 2000 ljubiteljev konjskega športa, ki so prisostvovali zanimivim tekmam kasačev. Na sporedu je bilo sedem dirk. Najzanimivejša je bila prva dirka, v kateri je nastopilo v dveh tekih 10 konj. Najuspešnejši v tej dirki je bil petletni žrebec Lason (Jani Pogačar, Ljubljana).

Nič manj pa ni bilo zanimivo tudi prvenstvo dveletnih kasačev. Daleč najuspešnejši v tej dirki je bil Dinford (Miro Kristl, Lenart) in Elna (Miha Lesjak, Maribor). Zlat lovorjev venec je zmagovalcu slovenskega prvenstva za dveletne kasače izročil podpredsednik konjeniške zveze Jugoslavije dr. Milan Dolenc.

V reviji kmečkih konj, ki so se predstavili v galopski dirki, je dosegla prvo mesto Pilota, s solidnim časom 1.16 minute.

Na današnji kasaški prireditvi v Ljutomeru so razdelili tudi nagrade včeraj najbolje ocenjenim kasaškim konjem. Ocenjevali so jih v Kristovih pri Ljutomeru, prvič po 20 letih. Ugotovili so, da je vzreja kvalitetnih kasačev v ljutomerski občini napredovala. Prvo nagrado med kasaškimi kobilami z žrebeti je dobila Distinta, sedemletna kobila Marka Slavča iz Ključarove, zmagovalka jugoslovenskega derbija pred tremi leti v Zagrebu. Med kobilami je posebna strokovna komisija konjerejskega društva Slovenije za najboljšo kobilo bosnila 21-letno Finejko, ki je bila prav tako zmagovalka državnega prvenstva kasačev 1953. leta.

REZULTATI — 1. dirka: 1. Lason (Jani Pogačar, Ljubljana) 1:28,7, 2. Romy (Jernej Bolčević, Ljutomer) 1:28,9, 3. Tatarka (Franc Zitek, Bučečovci) 1:30,5; 2. dirka: 1. Labinta (Konrad Koja, Ljubljana) 1:36,3, 2. Lasko (Jože Herzog, Lenart) 1:37,7 (v tej dirki so nastopili le štirje konji, od katerih sta bila dva diskvalificirana); 3. dirka (to je bil drugi tek 1. dirke): 1. Lason (Jani Pogačar, Ljubljana) 1:20,1, 2. Romy 1:30,5, 3.—4. Pik (Vlado Zmidarič, Stara nova vas) 1:29,8 in Diadora (Franc Fišer, Lenart) 1:29,8; 4. dirka: (slovensko prvenstvo za dveletne kasače): 1. Dinford (Jernej Bolčević, Ljutomer) 1:41,8, 2. Pekna (Miha Lesjak, Maribor) 1:42,2, 3. Pikolo (Ladislav Slavič, Gradec) 1:53,5; 5. dirka: 1. Lister (Jože Sarden, Verlaj) 1:30,6, 2. Pikolon (Joško Spkutler, Bumbeni) 1:28,8, 3. Fuša (Joško Slavič, Gradec) 1:48,5; v 6. dirki so nastopili kmečki konji ter se predstavili v galopu; prva je bila Pilota (Ladislav Slavič, Gradec), ki je v galopu s časom 1:16,0 dosegla najboljši čas kasačev v Srednji Evropi.

Današnjo konjsko prireditev v Ljutomeru so zatem zaključili s dvovprežno dirko, ki je tokrat že tradicionalna in v kateri je nastopilo 5 parov konj.

F. POTOČNIK

NOGOMET

Koper : Izola 1:0 (0:0)

KOPER, 16. avg. — V prijateljski nogometni tekmi je v obmorskem derbiju zasluženo zmagal Koper. Zmagoviti zadetek je dosegel Malkoč v 82. minuti iz enajstmetrovke. Pred 200 gledalci je srečanje sodil domačin Bertok.

J. K.

Bakovci : Olimp 1:2

BAKOVCI, 16. avg. — V prvi kvalifikacijski tekmi za vstop v VCNL je Olimp premagal domače moštvo Bakovci z 2:1. Povratna tekma bo v Celju 19. t. m., zmagovalec obeh srečanj pa bo novi član VCNL.

Steklar okrepljen

ROGAŠKA SLATINA — Po uspešno končanih kvalifikacijah za vstop v slovensko nogometno ligo igralci Steklarja niso dirkali kršitev rok. Njihove vrste je okrepilo tudi šest igralcev: Krišanić, Oštarc, Reberšak, Dobranić, Plevnjak in Paš, pričakujejo pa tudi Šabljaka, ki se bo vrnil iz JLA.

V novi prvenstveni sezoni bodo zaigrali pod vodstvom dosedanjega trenerja Osankarica Dobanovića.

Strokovno vodstvo meni, da je še prezgodaj govoriti o uvrstitvi Steklarja v novi sezoni. Pričakujejo vse najboljše, saj imajo 18 dobrih igralcev, ki brškone ne bodo razočarali domačih gledalcev.

J. TIŠMA

Odslej NK Straža

ROGATEC — Pred dnevi je bil redni letni občni zbor NK Bratstvo na katerem so ugotovili, da je bila pretekla prvenstvena sezona med najuspešnejšimi v zadnjih desetih letih. Pri njihovem delu jim je bil v veliko pomoč tudi kolektiv tovarne stekla Straža, zato so sklenili, da se bodo preimenovali v NK Straža.

Z igralci club nima težav, saj ima trener Pelič na voljo 18 igralcev prvega moštva in tudi toliko pomladnih obetajočih nogometašev.

Na koncu občnega zbora so izvolili še novi upravni odbor, na čelu katerega je Jelko Pust.

J. TIŠMA

Praktičen seminar za trenerje

LJUBLJANA — Zveza nogometnih trenerjev bo za trenerje slovenskih in conskih lig priredila praktičen enodnevni seminar, ki bo v soboto, 29. t. m. s začetkom ob 9 uri na igrišču Olimpije v Ljubljani, Titova 105.

Nezaslišani pretepi v Angliji

LONDON, 16. avgusta — Letošnje nogometno prvenstvo Anglije, ki se je končalo včeraj, je pričelo z nasilji in fizičnimi obračuni med navijači nasprotnih moštev. V Birminghamu so po neodločenem rezultatu WBA : Crystal Palace zaprli sedem gledalcev, na drugem koncu mesta pa so je sredi tekme stepli vsi ljudje, ki so bodo morali zapuščati na ukažite.

Najhudšat pa je morala policija posredovati prav v glavnem mestu Anglije. Na tekmi Tottenham : West Ham so odstranili s stadiona kar 40 vročekrvnih navijačev, ki so bili oboroženi. Med srečanjem Chelsea : Derby je kazin. potekla polna roka dela in kar 50 gledalcev je kotalilo na jekleni zavesi, ko hotelo na jekleni vrati. Ko tudi pa je bilo na tekmi Nottingham Forest : Coventry, ko so se pripeli obeh taborov spopadi s noži, vzigami in palicami na zunajah.

Kako so najvišji angleški funkcionarji in predsedniki policije imeli sestanek in sklenili najti ustrezne mere za kaznovanje skalje, poseznamkov in skupin na stadionih in ob njih.

ZAGREB, 16. avg. — V prijateljski nogometni tekmi v okviru priprav za novo prvenstveno sezono je Zagreb premagalo domači Kranjski s 4:2 (2:1).

F. B.

ZASLUŽENA ZMAGA VIČANOV — Nogometaši Svobode so po dobri igri izločili Rudarja iz tekmovanja za pokal maršala Tita. Na sliki: Milič (beli dres) v boju s Trboveljčanoma vratarjem Reparjem in Izlakarjem.

Foto: E. Šelhaus

Z Viča v Maksimir...

Andrej Stermecky pojde za 50 tisočakov v NK Dinamo

LJUBLJANA — Če bi kdo dejal še nedavno, da ga bo pot zanesla med profesionalne nogometaše in celo k enemu vodilnih naših klubov, bi se mu Andrej Stermecky in njegov nerazdružljivi prijatelj Vaso samo prisrčno nasmejala, ali pa ga kvečjemu ošvrknila, da je to neprimerna šala. Toda 26-letni Andrej, standardni branilec republiškega ligaša Svobode iz Ljubljane, bo prav danes na zagrebški podsvezi podpisal 4-letno pogodbo z Dinamom, in tako postal pravi profesionalec. Poldic in službo mehanika PTT bo odslej zamenjal za žogo, ki se ji bo posvečal vsak dan od jutra do večera .

Že nekaj časa je bila tema razgovorov v nogometnih krogih Ljubljane, predvsem pa seveda njegovih številnih simpatorjev pri Svobodi, da Stermeckega zamikajo Dinamovci, tolka nihče, z njim vred, ni mogel verjeti, da imajo zagrebški smodrci z neiskušenim in neznanim amaterjem z Viča resne namene.

Prvi, ki je zaupčil oko vanj, je bil mlajši brat slovitega Bobeka. Kot selektor amaterske reprezentance Hrvatske je namreč odšel v začetku julija na državno prvenstvo republiških amaterskih reprezentanc v Bosanskem Novem, kjer je budno spremljal vse dogodke na igrišču. Trener slovenske ekipe Mladenović je bil s svojim varovancem zelo zadovoljen, odlično se bolj pa Bobek in nemalo Dinama, ki je plavolasega in atletsko razvitega Vičana sprva mimogrede vprašal, če bi bil pripravljen, da se pridruži skupnim pripravam Dinama, obenem pa si je zapisoval o njem še nekaj podatkov.

»Sprva sem bil tako presenečen, da sploh nisem vedel, kaj bi dejal, saj sem mislil, da nepričakovano sprejemanje ni resno in da se vse skupaj zlisi prvega kaskavo in lepo, da bi utegnilo biti resnično,« je pripovedoval naš gost v uredništvu.

In kako so potem tekli nadaljnji dogodki?

»Ko sem se vrnil iz Bosanskega Novega domov, sem bil kajpada ves iz sebe. Pogovor, ki je za moje pojme sodil v »kraljevstvo sanj«, pa mi je prvo noč ni dal zatrnega spanja. Seveda bi želel igrati med tako slovitimi profesionalci samodrci amaterjem, pa čeprav čisto mastoni, saj bi taka poruzdba le marsikomu drugemu zmešala pamet. Doma smo potem razpravljali na dolgo in široko. Kmi so se navduševal in me spodbujali, drugi spet smajevali z glavo, češ naj rajši dobro premislim, se posebej, ker imam dobre poklic in dobro službo. Bil sem malce razdvojen, a vseeno sem čez teden dni (29. julija) odpotoval v Zagreb, kjer me je menažer predstavil Dinamovemu Babu.

Naslednjih deset dni sem z drugimi vsed pod Jerkovićevim vodstvom treniral dvakrat dnevno. Ne vprašajte, koliko je bilo Babam znano, da je bila to tuja vadba in nobenega protiutežnega mnenja mladinskega ekvipa (standardi in hrnili sami so v prostorih na Stadionu), saradi česar je prvotno navdušenje vse bolj plahnelo. Zbogom slate s(S)vobode, sem si mislil! Osebnje bolj sem upoval, da je nogometni krah vse prej bi lahko in da je Ljubljana doma vendarle najlepše . . .

Po kakšnih dvanajsih pripravah sem napustil kasarno in odšel v Ljubljano s trdnim sklepom, da obveljam s svojo nadebudno. Rekel sem si samo to, da se vrnem v Maksimir po pritjago, dolodaljalcem pa dam slovo. A glej ga, Dinamovci ljudje, ki nise vedeli, kaj se dogaja z menoj, so bili že bolj vztrajni. Moje vedenje so ocenjevali čisto drugače. Nemara so sodili, da sem mediem dobil še kakšno ponudbo. Tedaj sem se prvič spomnil tudi z novim trenerjem Cajkovskim, ki me je dobrohotno trepljal po rami, obenem pa mi dovolil tudi on, da se vnovič vrnem v Ljubljano, kjer sem moral na PTT povedati, ali se po končanem dopustu vrnem na službeno mesto ali ne.

Spat sem bil doma in spet me je pestila še hujša dilema. Nenadoma pa sem dobil telefonsko sporočilo iz Zagreba, naj bom naslednji večer v hotelu »Bellevue«, kamor pridejo Dinamovci sastopniki na dokončen pomenek. Pogovarjali smo se, pravzaprav bolj oni, jaz pa sem se le bolj zmikal jasnim odgovorom. Gostje so bili po malem že nestrpni in so to razumeli po svoje, saj so mi, ko sem, sam ne vem zakaj, zapustil omizje, brž rekli, da mi dajo milijon starih dinarjev več, kot je bilo določeno sprva! Jaz pa o denarju sploh nisem nič razmišljal, saj tega vprašanja tudi nisem nikoli sprožil.«

In koliko je to denarja?

»Ničel moram, da mi je šele trener Svobode Mladenović povedal, da so mi pripravljeni odšteti 40 tisoč dinarjev. Zdaj, ko so primaknili sami od sebe še deset tisočakov, bom ob podpisu pogodbe dobil 50 tisoč, se prvi vrsteo leto po 12.500 dinarjev, mesečno plačo pa bo znašala 1300 dinarjev, in premije, ki bodo seveda manjše od prvoligaških, dokler bom igral v garnituri B na tekmovanju zagrebškega okrožja. Konkurenca za mesto v prvoligaški enajsterici je izredno huda.«

Ali upate, da se boste prebili tako daleč?

»Vsekakor! Če ne bi upal, se ne bi odločil za ta korak. Naj povem, da mi je v tako kvalitetni sredini igrati mnogo laže in da se čutim sposobnega, da bom pod strokovnim vodstvom tudi napredoval. Naj povem še to, da so treningi zdaj (utgravanje) prijetnejši, in da se v novi sredini kar dobro počutim. Zavedam se, da pomeni to zame uspoben korak v življenju, toda po dolgotrajnem obotavljanju sem se končno le odločil, in trdno sklenil, da ne bom popustil.«

Tudi mi smo Stermeckanu pred odhodom na novo službeno mesto želi v roke z željo, da bi na novi mikavni, toda zahtevni poti pošel kar največ uspehov. Vičani pa so kljub temu nanj še zdaj ponosni.

S. LIPAR

VELIKA ŽELJA — Dolgoletni nogometaš, branilec viške Svobode Andrej Stermecky, je nenadejano zakorači med profesionalce. Od nove sezone bo igral na zagrebški Dinamo. Naš posnetek ga prikazuje v družbi slovitega trenerja Zlatka Cajkovskega.

Zmagal Pavel Valenčič

Na mednarodni kolesarski dirki »Mesto-vas« med 50 udeleženci

LJUBLJANA, 16. avg. — V organizaciji Kolesarske zveze Slovenije je pod pokroviteljstvom vodstva Ljubljane bila danes na 94 km dolgi progi Tacen—Kranj—Dol—Kamnik—Komenda mednarodna kolesarska dirka »Mesto—vas« za zlato in srebrno tor turistov. Na dirki je sodelovalo 69 kolesarjev iz slovenskih in hrvatskih klubov. Prireditelj je s to dirko, ki je pušča tradicionalna, zapolnil prazno obdobje, ki vlada pri nas med SP, nekim klubom pa omogočil, da si njihovi mladinci nabirajo izkušnje za takšne tekmovanja.

Takoj po startu v Tacnu je glavna ekipa z Kamnika prevzela vodstvo. Kamnik je na dolgi ravnini v center kraja Do Vodic na hrbtenici in vseh strajnu. V Šmartnu pa sta dvojica pobegnila. V bog Sokolnik (Ilirija) in Mlakarja (Odred) in do Kranja prigarala poldrugo minuto prednosti. Toda njun trud je bil zaman, saj Kamnik se je ujel, ujel in v Domžalah je pobegnila skupina bokarjev.

Takrat pa sta bat prišla trenutka nagnji kolesarja Pavlovič Kopitar Franc Valenčič, kamnik mlad prvaka, in Vereščakom Slovenijo. V Domžalah sta imela že zelo lepo prednost, pred petnajsto obhodnjo cilj v Dolu in odkrenila proti Kamniku. Vendar glavnina tudi sedaj ni takoj spoznala predrtokaka. V Kamniku sta imela že 200 metrov prednosti. Vendar sta zlasti zadnja dva metra v vsem povedala rezultaja. V Šmartnu je bil kilometer Pavel Valenčič in prvenstvo zmagal.

REZULTATI — mladinci: 1. Pavel Valenčič (Ilog) 2:10:30, 2. Stokrajec (Slogo-Vse) 2:10:30, 3. Avbič (Odred) 2:10:38, 4. Šmalcelj (Kranj), 5. Lešnik (Slogo-Vse) isti čas itd.

Člani: 1. Franc Valenčič (Ilog) 2:10:38, 2. Klemenc (Ilog), 3. Bedakovič (Zagreb), 4. Rozman (Slatpetrol), 5. Zalokrnik (Ilog) v istem času kot zmagovalec.

Tekmi so startali na 40 km dolgi progi Tacen—Kranj—Šmarca—Komenda. Zmagal je Drago Preših (Ilog) pred Komenom (Ilog) in Šmerovom (Ilog).

J. JANCAR

Belgijec Monsere prvak med profesionalci

LEICHESTER, 16. avg. — Belgijski kolesar Jean Pierre Monsere je na svetovnem prvenstvu amaterjev v mednji disciplini — cestni vožnji profesionalcev. Drugi je bil Morttensen (Dan), tretji pa Nuijten (Gizemit).

Tekmovalci so morali prevoziti 200 km, dosegli pa jih je bila spotoma po avtomobilskem dirkališču. Tolikšno prevoziti je 16 krogov prevoziti v času nad 28 minutah in 50 sekundah. Med 26 kolesarji iz 15 držav je bilo tudi 5 bivših mednarodnih prvakov, v zmagal uvrstiti se je pa ni nobeden izmed favoritov. Tudi Italijani, od je bile vedno prvoredni kar petorica, niso bili tudi ni zmagal Eddi Merckx.

Prvak Danec Schmidt, Pleško 25.

LEICHESTER — Na svetovnem prvenstvu na kolesarje je v cestni dirki zmagal Danec Schmidt, ki je za 181,2 km potreboval 4,4:12:9, pred Van der Landenom in Gaksonom.

Jugoslovani so se uvrstili takole: Pleško je 25., Hvastš 41. in Valenčič 67.

Za Bloudkov pokal

Pionirsko kotalkarsko prvenstvo SRS v Velenju

VELENJE, 16. avg. — Danes dopoldne so je izvajalo pionirsko prvenstvo SRS v kotalkanju. Tekmovalo je 31 pionirjev in pionirk iz treh klubov. Tekmovalci so se letos prvič potegovali za prehodni pokal ind. Stanka Bloudka. V trajno last ga bo dobil tisti klub, ki ga bo osvojil trikrat zaporedoma. Letos so si pokal priborili tekmovalci KDK Stanko Bloudek iz Ljubljane, ki so bili na tekmovanju tudi najštevilnejši.

Kotalkarji velenjskega Rudarja letos niso pokazali tistega, kar smo od njih pričakovali. Klub je razno v dobi, ko starejši tekmovalci napuščajo pioniro, mlajši pa šele nato narad za nastope.

Letos je prvenstvila tekmovalka ljubljanske Olimpije, 10-letna Zupančičova, ki je navdušila s prostim programom in zmagala z 32 točkami naskoka pred Marinškovo (KDK Stanko Bloudek).

REZULTATI: pionirke (A sk.) — 1. Zupančič (Ol.) 212,55, 2. Marinšek (Stanko Bloudek) 180,5, 3. Jerman T. (Stanko Bloudek) 179,90.

Pionirke (B) — 1. Bukovec (St. Bl.) 116,6, 2. Depetko (St. Bl.) 113,9, 3. Pokoren (St. Bl.) 108,2. Pionirke (C) — 1. Jerman (St. Bl.) 66,5, 2. Perovšek (St. Bl.) 62,8, 3. Gorsek (Rudar — Vel.) 60,9.

Pionirji (A) — 1. Kalič (Ol) 173,9, 2. Perovšek (St. Bl.) 131,6, 3. Rožek (Rudar — Vel.) 128,7. Pionirji (B) — 1. Brajevič (St. Bl.) 60 točk.

M. KAVČIČ

BOKS

Zmaga Čuvala

SARAJEVO, 16. avgusta — Več ko 5000 gledalcev si je včeraj na štadionu na Koševu ogledalo boksarsko revijo, na kateri sta nastopila Kanadčan jugoslovenskega porekla Čuvalo in znani ameriški boksar Bruce.

Bruce, ki je sicer večji in tudi težji od Chuvala, se je ves čas dvoboja le branil. Kanadčan je svoje ostre napade končal s k.o. v drugi rundi. Srečanje je vodil Gale iz Ljubljane.

V uvodnih dvobojih sta se v velterski kategoriji razšla z neodločenim izidom Ljubljančan Srečko Weiner in bivši avstralski prvak Aldo Travisani.

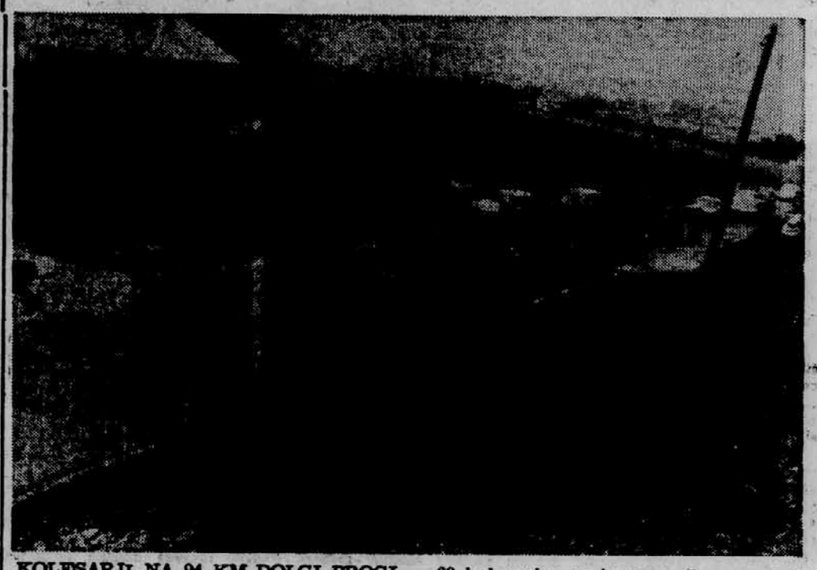

KOLESARJI NA 94 KM DOLGI PROGI — 69 kolesarjev se je pomerilo na progi Ljubljana—Kranj—Brnik—Dolsko—Kamnik—Komenda.

Foto: Šelhaus

TUJA NOGOMETNA PRVENSTVA

ZRN

FRANKFURT — V 1. kolu nogometnega prvenstva ZRN so igrali takole: Werder : Köln 1:1, Eintracht (F) : Hamburger 0:0, Eintracht (B) : Shalke 04 3:3, Rotweiss (E) : Hannover 96 2:0, Duisburg : Rotweiss (O) 2:2, Borussia (D) : Arminia Bch, Stuttgart : Bayern 1:1, Herta : Kaiserslautern 5:3, Borussia (M) : Kickers 2:0.

Anglija

LONDON — V 1. kolu angleškega nogometnega prvenstva so bili doseženi tile rezultati: Burnley : Liverpool 1:2, Chelsea : Derby 2:1, Everton : Arsenal 2:2, Huddersfield : Blackpool 3:0, Manchester United : Leeds 0:1, Newcastle : Wolverhampton 3:3, Nottingham : Coventry 2:0, Southampton : Manchester City 1:1, Stoke : Ipswich 0:0, Tottenham : West Ham 2:2, West Bromwich : Crystal Palace 0:0.

Weekend med dirkači...

Ob boksih na »Veliki nagradi Avstrije« za avtomobile F-1 v Zeltwegu

ZELTWEG — Dobra dva ducata jih je samo, ki obvladajo 450 KM tudi pri 300 km na uro, na najtežjih progah. Kakih 25 pogumnih je, ki navdušujejo milijone in milijone. A ko gre zares, na veliki dirki, so ti hrabri svesdniki volana osamljeni; njihove rešilne bilke so mehaniki v boksih. Ko gre za slavo — in denar, vozijo drug proti drugemu, stari proti mladim, mladi proti starim. Šele ko znamejo čelade in utihnejo motorji, jih občinstvo lahko kuje v zvezde.

Tarča vseh, tekmecev in občinstva, je bil tudi v Zeltwegu, na Österreichringu, med 9. dirko za svetovno prvenstvo dirkačev z avtomobili formule 1, vodilni dirkač letošnjega SP Jochen Rindt. Domačin prvenstva. Plavolasi Jochen se je rodil sicer v Mainzu (ZRN), toda po prezgodnji smrti starišev je zrasel v Gradcu, pri babici in dedku. Že od nekdaj se je čutil Avstrija.

Jochen Rindt — tarča vseh

V formuli 2 je bil skralje, v formuli 1 pa je vse do letos veljal za nesrečnika številka 1, kljub nekaterim uspehom po letu 1964, ko je prav v Zeltwegu, na razmajani progi na štartažoče avtomobile, prvič poskusil srečo v najzahtevnejšem razredu.

»Res sem imel skoraj zmeraj smolo,« je dejal Rindt, ko se je z ženo Nino, sila privlačno mamekinko, s peugeotom 404 pripeljal pred boks. »Odkar pa je Colin Chapman (ali pravzaprav Maurice Philipp) skonstruiral lotus 72 (nešteotokrat sva se morala pred tem skregati!), sem pri velikih kupčijah zraven.«

Za uspeho v Watins Glenu je dobil 50.000 dolarjev, tokrat — v Zeltwegu — pa je bilo na ekipo Gold Leaf Lotus na voljo 100.000 šilingov.

»Ni odstotkov gre v moj žepic

Nogometaši lahko z manj tveganja zaslužijo več, pravijo dirkači. Razna podjetja, industrije pneumatik, gorive itd. — tovarna Lotus podpira tovarne cigaret Player — pa dirkačem že dodelano nabaja pred noseom z prenajlami. Seveda pa je treba imeti nos zmagovalcev . . .

V Zeltwegu je štarter trda prelila že na treningu. Pravzaprav a 400 KM so bili najpogosti najbolji tekmeci.

Sklepaj lotus, a skoraj nepotešljivi mehanik i nemoreni Firestone, bolje bili na progi. To je imel zdaj na kolesjem Fittipaldi, potovrjen Rindt, ki je bil vesel tega obkroženo od vztrajnih lovcev na avtogramo. Pred njimi so je v zaletnikih dosti odlo uspelosti v oddaljeni Lotusu, a bilo je ne vsem.

Po letu 1969, ko je bil spotovni prvak Alberto Ascari, odštevalo, Fittipaldi pa bom 1970, ko je bil vsemogočni Hawkey, vse za letošnjo »Veliko nagrado Evropa«, ki je je dobil Hawkeyem, ni dosegel zmagovalca pa je prav včeraj se najlepše slavila kot novega šampiona; njegov naskok v SP je velik, niž ni v ekipi Lotusa prepuščeno zaklinjaju. Herbie, Eddy in Dave, Rindtovi mehaniki so tudi v Zeltwegu gazili pozno v noč . . .

Rindt je že mlad, a že »tar po tekmovalnem stažu. Stara garda je leaderju že na petami. Zlasti tritrdnoti svetovni prvak Jack Brabham, s 44 let najstarejši tudi letošnjo včerajšnjo dirko, noče izobesiti bele zastave v znak predaje. V dve