PROLETARCI VSEH DEŽEL, ZDRUŽITE SE!

★

DELO

GLASILO SOCIALISTIČNE ZVEZE DELOVNEGA LJUDSTVA SLOVENIJE

LJUBLJANA, PONEDELJEK, 13. NOV. 1978
LETO XX ● ŠTEVILKA 263 ● CENA 4 DINARJE

»DELO« IZHAJA OD 1. MAJA 1959 PO ZDRUŽITVI »LJUDSKE PRAVICE«, KI JO JE 5. OKTOBRA 1934 USTANOVILA KOMUNISTIČNA PARTIJA V SLOVENIJI, IN »SLOVENSKEGA POROČEVALCA«, KI GA JE LETA 1941 USTANOVILA OSVOBODILNA FRONTA SLOVENSKEGA NARODA

GLAVNI UREDNIK JAK KOPRIVC
ODGOVORNI UREDNIK BORIS DOLNIČAR

Proslava legendarnih bojev, ki večno živijo v naši zavesti

Zaključna proslava v Jablanici ob 35-letnici bitke za ranjence na Neretvi — Predsednik Tito slavnostni govornik — Odkrit spomenik padlim borcem na Makljenu in muzej bitke na Neretvi

OD NAŠEGA SARAJEVSKEGA DOPISNIKA

JABLANICA, 12. novembra — Predsednik republike Josip Broz Tito je danes opoldne spregovoril več kot sto tisočim ljudem, ki so se zbrali na ljudskem zboru v počastitev 35-letnice bitke za ranjence na Neretvi. Ob porušenem mostu v Jablanici se je zbralo ob svojem vrhovnem poveljniku 7.300 borcev iz te legendarne epopeje. Tu je bila nepregledna množica, ki je že v zgodnjih jutranjih urah začela prihajati iz vse Jugoslavije. S svojo navzočnostjo so potrdili, da je bil most na Neretvi odločilen ne le v bitki za ranjence, temveč se je spremenil tudi v most naše usode, most v našo lepšo prihodnost, mi pa da smo svesti Titovi borci za samoupravljanje in neuvrščenost, za človekovo svobodo in srečo.

Predsednik Tito je okoli pol desetih dopoldne prispel iz vile »Gorica« v Bugojnu in na Makljenu pri Prozoru. Tam so ga pred spomenikom padlim borcem pričakali predsednik odbora za zgraditev pomnikov Mustafa Sefo, predstavniki občine Prozor in avtor spomenika Boško Kučanski. Tovariš Tito je razvezal vrvico in s tem odkril spomenik, zatem so zaigrali državno himno.

Zdaj je generalpolkovnik Milan Ačić podal raport poveljniku Titu, ki je, bil v svetlomodri maršalski uniformi. Ob tihih zvokih žalne koračnice je predsednik Tito položil pred spomenik venec. V spremstvu Fadila Hoxhe, Branka Mikulića, Raifa Dizdarevića in Nikole Stojanovića si je tovariš Tito ogledal spomenik, ki je izdelan v obliki cveta vednoživa, sredozemske rastline in izraža upanje in hrepenenje borcev, padlih za ranjene tovariše in za našo svobodo nad zeleno reko Neretvo.

Ob spomeniku so bile tudi delegacije SFRJ, zveze borcev, JLA, republik in pokrajin ter predstavniki bojnih enot iz slavne bitke.

Ko si je predsednik Tito ogledal spomenik, se je ob pozdravljanju množice iz okolice in drugih krajev odpeljal skozi Prozor v Jablanico, kjer so ga prav tako navdušeno sprejeli. Izpolnila se je skrita želja borcev, delovnih ljudi in občanov iz vse države, da bi se sklepne slovesnosti ob obletnici bitke za ranjence udeležil tudi njen tvorec in komandant Tito.

Pred vhodom v hotel »Jablanica« so tovariša Tita pozdravili predstavniki občine, novi in hčere vseh naših narodov in narodnosti in s to svojo veliko zavestno žrtvijo omogočili svobodno življenje nam vsem.«

Spomin na te žrtve je množica počastila z enominutnim molkom.

»S tem je bitka na Neretvi postala epopeja, ki trajno živi, most prehoda na široke poti človekove srečne prihodnosti. Je neusahljivi vrelec novih vrednosti, ki so se vgradile v vse, kar smo ustvarili in k čemur težimo. Neretva, to je ta družba humanosti, ki se bogati z vsakim korakom v svojem socialističnem samoupravnem razvoju.«

Raif Dizdarević je na koncu v imenu vseh zaprosil predsednika Tita, naj spregovori zbrani množici. Tovariš Tito je spregovoril o težkih preizkušnjah med vojno vihro, ki so nam danes moralna opora in kažipot za naprej. Ljudje pa so ga prekinjali z viharnim ploskanjem in vzklikanjem in mu tako pokazali ne le svojo ljubezen, temveč predvsem tudi to, da govori tisto, kar leži njim samim na srcu.

Po predsednikovem govoru so izvedli kulturnoumetniški spored ansambli Breze, mostarske Kiše, dekleta z Neretve, dekleta iz Doljana, Rezonansa, Indexi, orkester JLA in operni solist Sokrat Kajević.

Tovariš Tito se je tedaj dvignil in ob vzklikanju, ploskanju in prepevanju množice priljubljene pesmi »Druže Tito, mi ti se kunemo« sedel v avto in se odpeljal nazaj do hotela »Jablanica«. Tam je predsednik odbora za proslavo Raif Dizdarević priredil kosilo. Okoli petnajste ure se je tovariš Tito poslovil in se po mestnih ulicah čez Prozor in še enkrat mimo spomenika, odpeljal proti Bugojnu.

BOGDAN NOVAK

● Osrednja proslava ob 35-letnici slavne bitke na Neretvi so se udeležile uradne delegacije vseh družbenopolitičnih organizacij, federacije, republik in pokrajin ter JLA. V delegaciji SFRJ so bili Fadil Hoxha, Branko Mikulić, Dragoslav Markovič, Veselin Djuranović, Stane Dolanc, Cvijetin Mijatović, Mika Špiljak, Lazar Kolišević, Vidoje Žarković, Todo Kurtović, Krsto Popivoda, Djuro Kladarin, Risto Džunov, Nikola Ljubičić in Azem Vlasi. V delegaciji SR Slovenije pa so bili Franc Černugel, Emil Tomažič, Vida Mikuš, Ljubo Jasnič in Alberi Jakopič.

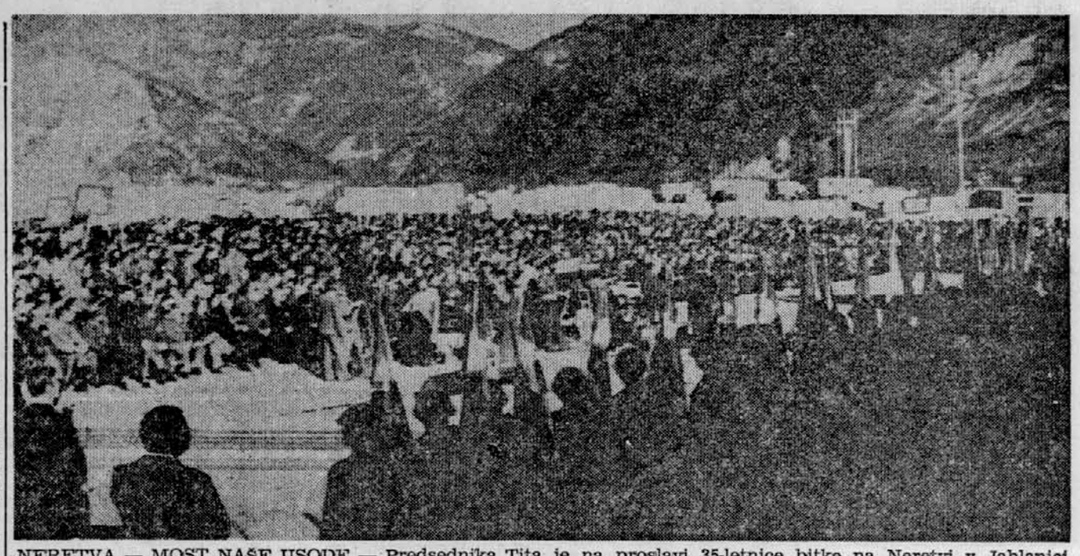

NERETVA — MOST NAŠE USODE — Predsednika Tita je na proslavi 35-letnice bitke na Neretvi v Jablanici poslušalo več kot sto tisoč ljudi, med katerimi so bili številni borci. Telefoto: Tanjug

Poudarki iz govora predsednika Tita

● Čeprav so od tistih dni minila tri desetletja in pol, se veličina drame in pomen bitke v tem kraju nista prav nič zmanjšala. Nasprotno, ti dogodki živijo in bodo večno živeli v zavesti in občutjih prebivalcev naše svobodne socialistične jugoslovanske skupnosti, kajti pomenijo nam simbol neuničljivosti, narodnoosvobodilne vojske in moralne trdnosti in obstoja naših narodov.

● Samo poudarjanje kako potrebno je ohranjati bratstvo in enotnost, ne bi veliko pomenilo, če se ne bi stalno krepilo tudi tisto, na čemer temelji, če ne bi krepili solidarnosti in vzajemne pomoči v vsakem pogledu. Občutek naše skupnosti, občutek skupne odgovornosti za nedeljivo usodo, mora tako danes kot v prihodnje globoko prežemati vsakega našega človeka, vsakega državljana naše socialistične samoupravne skupnosti.

● Gibanje neuvrščenosti ima družbeno zgodovinsko vlogo v progresivnem spreminjanju mednarodnih političnih in gospodarskih odnosov v celoti. Brez njegovega deleža bi si danes na primer ne bilo mogoče niti zamisliti ogromnih uspehov v boju za mir.

● Socialistična, neuvrščena Jugoslavija ostaja zvesta svojemu prepričanju, da ne more ohraniti miru in varnosti in ustvariti sreče svojim narodom, če se hkrati ne bori za to, da bi ti veliki cilji postali izročilo tudi vseh drugih narodov.

Govor predsednika Tita v celoti objavljamo na 3. str.

TEMA DNEVA

Zmaga človečnosti

Bitka na Neretvi ni bila samo vojaška zmaga, bila je predvsem zmaga človečnosti sredi nečloveške vojne. Zato je prav, če se tudi ob spominu na te dogodke zamislimo predvsem nad tem izročilom. Ljudje v boju za svoj obstoj in pravice nenehno premagujejo zapreke. Toda boj za vsak cilj je vreden samo tedaj, če je tudi način, s katerim skušamo ta cilj doseči, v skladu z njim.

Naša revolucija je — čeprav je vsaka revolucija trda in neizprosna, skušala upoštevati predvsem ljudi. Štiri tisoč rešenih ranjencev na Neretvi je kljub dodatnim naporom potrojilo moči vseh. Moči, ki so bile kasneje, vseh teh petintrideset let najbolj zanesljiva opora kljubovanju vsakovrstnim pritiskom in poskusom zaviranja vztrajnega prodora samoupravne socialistične ideje, jugoslovanske družbene vizije.

Tudi svet bo ob vsem napredku in vseh možnostih obstal le, če bo upošteval človečnost. Brez nje je njegova perspektiva hudo negotova.

BOGDAN POGAČNIK

TITO NA MAKLJENU — Odkril je spomenik padlim v legendarni bitki na Neretvi. Spomenik, ki je izdelan v obliki cveta vednoživa, sredozemske rastline, izraža upanje in hrepenenje borcev, padlih za ranjene tovariše in za našo svobodo. Telefoto: Tanjug

Strah pred nemiri

Iranske varnostne sile v pripravljenosti — Aretacija opozicijskega prvaka Sandžabija — Nove stavke in protesti

TEHERAN, 12. novembra (Reuter) — Varnostne sile so po vsem Iranu v stalni pripravljenosti, ker se bojijo, da bi se spet začeli nemiri. Po tridnevnem verskem praznovanju so namreč včeraj aretirali enega od voditeljev opozicije dr. Karima Sandžabija. Administrator izrednega stanja general Golam Ali Oveisi je ponovno opozoril prebivalce glavnega mesta, da bo vojska strogo ravnala z vsakim, ki bo kršil določila o izrednem stanju.

Življenje v Teheranu se zdi normalno le na bazarju, ker tu vrvi vsakdanje življenje brez vojakov. Iz drugih mestnih četrti prihajajo poročila o kopičenju vojske, tako da po mestu niti ne vozijo avtobusi in taksiji.

V tem navideznem miru pa se po državi nadaljujejo stavke. Tudi medicinsko osebje ne dela in pomaga samo v kritičnih primerih. Na jugozahodu države, v Ahvadu se je menda končala stavka delavcev naftne industrije, kljub temu pa naftovodi in rafinerije na jugu države in v Teheranu še ne delajo. Opozicijski vodje zatrjujejo, da na delavce v južnih mestih močno pritiskajo, da bi se vrnili na delo, vendar prekinitev dela še zmeraj velja.

Z zakasnitvijo prihajajo poročila o včerajšnjih demonstracijah na nekem teheranskem pokopališču, kjer je več kot pet tisoč ljudi kričalo parole proti šahu; ob Kaspijskem jezeru, v Amolu pa so demonstranti uničili krajevno policijsko postajo. V Šahiju na istem območju je bilo v spopadu z vojaki 15 demonstrantov ranjenih.

Predstavnik državne iranske družbe za izkoriščanje nafte je kategorično zavrnil trditve, da so nad stavkajoče nagnali vojsko in tako zagotovili normalno delo na naftnih poljih. »Vojska je okrog objektov zgolj zaradi varnosti,« navaja UPI izjavo tega predstavnika, saj »vojaki ne bi znali poganjati strojev.« Dodal je še, da Iran ta čas pridobi samo 20 odstotkov običajne količine nafte, kar zadošča za kritje domačih potreb.

SZ zavrača očitke glede Irana

»Pravda«: Zahodne službe podtikajo SZ soodgovornost za nemire

MOSKVA, 12. novembra (Tanjug) — Današnja »Pravda« piše, da si »določene zahodne službe« prizadevajo vnesti v diskusije o iranskih dogodkih tudi verzijo o »sodelovanju komunizma«, pri čemer imajo v mislih SZ.

To je v zadnjih treh dneh že drugi odgovor Moskve na pisanje zahodnega tiska o iranskih nemirih, ki jih skušajo povezati s Sovjetsko zvezo. TASS je v informaciji za tujino sporočila, da se nekatera zahodna sredstva informiranja močno trudijo, da bi »v lažni luči prikazala pozicijo Sovjetske zveze do dogodkov v Iranu«. Sovjetska agencija je to označila za »falsifikate« ter dodala, da nekateri na zahodu uporabljajo iranske dogodke za to, da bi škodoval dobrim odnosom med Sovjetsko zvezo in Iranom.

DANES V DELU ŠPORT

Polom šahistov, uspeh šahistk

BUENOS AIRES — V končnem zaporedju šahovske olimpiade sta prvi Madžarska pred SZ med moškimi ter SZ pred Madžarsko med ženskami. Bron je med moškimi pripadel ZDA, med ženskami pa ZRN. Za jugoslovansko moško reprezentanco se je turnir končal izredno klavrno, saj je pristala na 14. mestu, ki ga deli še z dvema ekipama. Zato pa so prijetno presenetila naša dekleta, ki so četrta, le z malo več sreče pa bi si bila priigrala kolajno.

Stran 9 in 12

Maribor vodi v II. ligi

LJUBLJANA — V nadaljevanju prvenstvenih nogometnih tekmovanj vodi v I. zvezni ligi Dinamo, Olimpija pa je proti Veležu (z 2:3) doživela že četrti letošnji poraz doma in je krepko zadnja. Zato pa so nov lep uspeh dosegli nogometaši Maribora v II. ligi — zahod, ko so igrali v Novem Sadu 1:1 in obdržali vodstvo na lestvici. Velenjski Rudar je premagal Iskro z 2:0, Mercator pa je izgubil z 0:4 proti Dinamu iz Vinkovcev.

Stran 11

Hokejski derbi Olimpiji

LJUBLJANA — V dvorani Tivoli je blizu 4000 gledalcev spremljalo derbi zvezne hokejske lige, v katerem je Olimpija prepričljivo dobila proti branilcu naslova Jesenicam kar z 8:2. Tekma je bila dinamična in fair.

Stran 10

Vreme danes

Tudi ponedeljek bo oblačen in turoben, napovedujejo meteorologi, ponekod lahko pričakujemo droben dež. Ljubljanska in druge kotline ter doline se bodo prebudile v megli in ostale v njej pretežni del dneva. V sonce bodo zrli le na Jadranu, v Hercegovini in Črni gori. Jutranji mraz se bo gibal med 2 do — 6 stopinj, kar pa ne velja za Primorje, kjer bodo imeli 4 do 10 stopinj. Čez dan bo seveda najtopleje spet v primorskih mestih, med 14 do 18 stopinj, v notranjosti dežele pa bomo imeli 1 do 5 stopinj.

Dr. V. Bakarić o inteligenci in jeziku

Član predsedstva SFRJ in CK ZKJ dr. Vladimir Bakarić je obširno spregovoril domačim in tujim časnikarjem o celi vrsti aktualnih družbenopolitičnih vprašanj, med katerimi so posebno odmevala njegova izvajanja o vlogi inteligence v naši družbi ter o političnih vidikih razprtij o (ne)enotnosti srbskega in hrvaškega jezika.

Stran 2

Obletnica osvoboditve Skopja

Glavno mesto Makedonije proslavlja danes 34-letnico osvoboditve. Hitrega razvoja mesta ob Vardarju ni mogel zaustaviti niti katastrofalni potres pred petnajstimi leti. Sedanje stopnje razvoja skoraj ni moč primerjati s tistimi, kjer je mesto pred 34 leti začelo, saj je bilo pred vojno v Skopju le 1700 zaposlenih, sedaj pa jih je že 140 tisoč. Pohvaliljo pa se lahko tudi z napredkom družbenega standarda, kulture, umetnosti in drugih dejavnosti.

Stran 2

Samoupravljanje je zasidrano v praksi

Glasilo francoske komunistične partije »L'Humanite« je v sobotni številki objavilo obširen pogovor svojega sodelavca s sekretarjem predsedstva CK ZKJ Stanetom Dolancem, ki je prejšnji teden vodil delegacijo ZKJ na obisku v Parizu. Pogovor je posvečen predvsem razvoju jugoslovanskega samoupravnega sistema in utrjevanju tega sistema v praksi.

Stran 4

Kako varno se bomo smučali

Smučanje je v zadnjem desetletju pri nas doživelo nesluten razmah. Žičnice temu niso mogle slediti, zato so tudi nesreče na smučiščih vedno pogostejše. Nekatera naša smučišča že primerjajo s prometom, čeprav ta seveda zahteva veliko več žrtev in tudi gmotna škoda je težko primerljiva, pa vendar. Tudi letos bo skoraj vsak deseti Slovenec užival v beli opojnosti, v seriji člankov pa vas bomo skušali informirati, kako so naša smučišča poskrbela za varnost smučarjev.

Stran 5

Bližnjica skozi Karavanke

Prihodnje leto, pozno jeseni, naj bi začeli z gradbenimi deli za drugi predor skozi Karavanke.

Stran 2

Spet pogovori med Vanceom in Beginom

Zaradi varnostnih razlogov kraja in časa sestanka niso objavili

WASHINGTON, 12. novembra (Reuter) — Danes naj bi se spet sestala ameriški državni sekretar Cyrus Vance in izraelski premier Menahem Begin, vendar kraja in časa iz varnostnih razlogov niso objavili. Vance se je včeraj ločeno sestal z izraelskimi in egiptovskimi pogajalci. Po zadnjem srečanju Begina in Vancea pred desetimi dnevi so zašla pogajanja med Egiptom in Izraelom v nekakšno krizo, ker se kažejo težave zaradi povezovanja egiptovsko-izraelskega sporazuma z občim reševanjem bližnjevzhodne krize. Neuradno zatrjujejo, da Izrael ne želi povezovati tega sporazuma z vprašanji o prihodnosti zahodnega brega Jordana in Gaze in s palestinskim vprašanjem, za kar se potegujejo Egipčani.

Sonce v kozarčku

Martinovo v gostiščih, zidanicah in loviščih — Najhladneje v Prištini in Ljubljani — Kaj najbolj ovira letala

LJUBLJANA, 12. novembra — Vreme, pa naj bo še tako hladno in neveselo, je bilo za ta konec tedna potisnjeno na stranski tir. Grelo nas je mlado vino, razveseljeval pa Martin.

Kot poročajo dopisniki, so Martinovo najbolj »resno« praznovali v Slovenskih goricah, kjer so imeli delavci ptujskega kmetijskega kombinata najprej zbor kolektiva, nato pa so svoje moči preskusili še na vinski kapljici. Krstil jo je glavni direktor, ki je v škaf z moštom prilil korec starega vina ter rekel: »Vinogradniki so te pridelali, Martin te zdaj krsti, gostinci te bodo s cenami posolili, ljubitelji vin pa te bodo s spoštovanjme pili . . .«

Pili in z gosmi so se gostili v vseh gostiščih ptujske, ormoške in bistriške občine, v Celju, v Mariboru, kjer so imeli tudi svinjske prekajene krače in gibanice, okrog Bizeljskega, Gadove peči, Kostanjevice, pa čeprav jim mošt še odvrel ni prav, v novogoriških hotelih, znanih po Martinovih pečenih puranih, pa v Virštajnu, glavnem »štabu« lovcev, ki so prav v teh dneh priredili tudi največji lov sezone.

Kot rečeno, je ob teh dogodkih tudi večina dopisnikov kratko malo pozabila gledati v nebo, in tako je prišlo posebno vremensko poročilo le z Bleda, kjer da se jim sonce noče in noče prikazati. Njegove žarke pa so ulovili vsi, ki so bili v nedeljo na Zatrniku, Pokljuki, Jelovici ali Sorški planini.

V Ljubljani je imela nedelja —1 stopinjo in je tako samo za stopinjo zaostala za koncem tedna v Prištini, danes najhladnejšim krajem v Jugoslaviji. Najbolj toplo je bilo v Splitu, kjer so imeli 14 stopinj.

Zvezni hidrometeorološki zavod obeta suho in stabilno vreme, nizko oblačnost in ponekod meglo tudi za ponedeljek. Sneg poskuša padati le v severnih in osrednjih predelih Sovjetske zveze, medtem ko na jugu Francije in v vzhodnih krajih Španije rahlo dežuje.

Jesen oziroma november je čas, ki ga na svoji koži posteno občutijo tudi letala. Kadar ne vzletijo, smo navadno prepričani, da jih je na tleh zadržala megla, v resnici pa so odvisni še od marsičesa drugega: predvsem od horizontalne vidljivosti, ki jo pogojujejo dež, sneg, megla in prah, in od vertikalne vidljivosti, ki se ravna po oblačnosti in megli.

GARANT
30 LET

Liberalce pesti neenotnost

Kongres FDP v Mainzu — Spor o temeljnih človekovih svoboščinah

BONN, 12. novembra (Tanjug) — Zahodnonemški liberalci (FDP) so že na začetku svojega rednega kongresa, ki se je začel danes v Mainzu, poudarili, da so neenotni prav glede temeljnih človekovih svoboščin, se pravi tudi osnovnih postulatov lastne »liberalne« politike. Pomisleki vodilnih politikov te male, pa pomembne stranke, o spremembi tako imenovane »uredbe proti ekstremistom«, ki omogoča množično diskriminacijo levice, se začnejo pri zahtevah, da je treba »totalno nadzorstvo nad političnim prepričanjem in lojalnostjo« še zaostriti in da je poizvedovanje za »ekstremisti«, kakor ga prakticirajo v ZR Nemčiji, absurdno in nevzdržno. Revizijo tega zloglasnega določila iz leta 1972 zahteva tudi liberalni minister za notranje zadeve Gerhard Baum.

Kot se razvija življenje družbe, se z njim spreminja tudi jezik

Dr. Vladimir Bakarić je odgovarjal domačim in tujim časnikarjem o vlogi zveze komunistov v naši družbi, o inteligenci ter o jezikovnih vprašanjih

ZAGREB, 12. novembra (Tanjug) — Član predsedstva SFRJ in predsedstva CK ZKJ dr. Vladimir Bakarić se je ob izidu svoje druge knjige Socialistični samoupravni sistem in družbena reprodukcija 8. novembra v Zagrebu pogovarjal z novinarji in dopisniki jugoslovanskih časopisov, radijskih in televizijskih postaj ter agencije Tanjug. Knjigo je izdala časopisna hiša »Informator« iz Zagreba.

Vprašanje: »Ob pripravah na 11. kongres ZKJ ste tovariš Bakarić, večkrat poudarili, da mora biti partija trdno zakoreninjena v temeljni organizaciji združenega dela. Na 11. kongresu je ta opredelitev vodila do sprememb v statutu in prav zdaj razpravljamo o spremembi organizacije ZKH. Vendar pa se zdi, da več razpravljamo o oblikah organiziranja kot pa o tem, kaj naj bi in kako naj bi delala osnovna organizacija ZK. Ali se strinjate s takšno oceno?«

Partijska organizacija mora biti pri delavcu

Bakarić: »Stališče, o katerem govorite, da mora biti osnovna organizacija ZK zasidrana v tozdu, izvira pravzaprav iz osnovne zamisli iz časov nastajanja KPJ, ko smo postavili tezo, da mora vsaka takratna delovna organizacija imeti svojo partijsko organizacijo, svojo partijsko celico. Zakaj? Zato, da pozna probleme delavskega razreda — in za ta razred gre predvsem — v njegovi bazi, tam, kjer je delavec — delavec, tam, kjer živi, kjer ustvarja svoj prihodek ali dohodek, kjer mora z njim razpolagati, torej tam, kjer se bojuje predvsem za višje plače in za drugo — vse do političnega boja.

Kot veste so partijske organizacije drugih partij hodile po drugačni poti. Tem partijam je bil potreben vplilec in ni jim bilo pomembno, kje je organizacija, medtem ko je morala ta partija, ki je bojevala boj na vsem družbenem področju, imeti organizacijo v bazi same družbe, oziroma tistega razreda, ki ga je predstavljala.«

»V takšni praksi smo marsikaj preživeli. Tudi iz raznih prakticističnih razlogov smo to organizacijo nekolikanj zapustili in ji dovolili, da se je z razvojem tovarne vse bolj povečevala. Tako je najprej postajala tovarniška organzacija in pozneje v procesu različnih združevanj organizacija teh novih konglomeratov. Malo pred osmim kongresom ZKJ je bilo celo slišati tezo, ki je nismo sprejeli, da bi morali ustanoviti ulične organizacije in vse delavce uvrstiti vanje. Ob tem smo se zelo odločno in ostro vrnili k oni stari organizaciji. Če mora biti delavec samoupravljalec, če naj bo od njega odvisno vse, mora biti njegova partijska organizacija tu.

Tako kot se mora vsedružbeno življenje po svoje izražati v tej temeljni organizaciji združenega dela, mora biti tudi partijska organizacija oziroma organizacija ZK tam kot »duša« tega dela delavskega razreda. Tja smo prenesli razpolaganje z dohodkom. To je komaj začetek dolgega procesa, v katerem je delavec v tozdu šele začel razpolagati z dohodkom, komaj mu je bilo povedano, kakšne obveznosti ima do družbe, kakšne obveznosti ima do samega sebe, kakšne obveznosti terja tehnologija tega procesa in podobno. V tolikšni meri, kolikor se dogaja, da vse to prehaja na delavca, se bo povečevala tudi vloga osnovne celice partijskega življenja.

Zastavlja pa se vprašanje, kaj naj bi zdaj, danes v takšnih okoliščinah, ko je bil narejen šele prvi korak, delal ta tozd, komaj formalno ustanovljen in z vsemi formalno priznanimi pravicami? Spravili smo ga v vodo, zdaj pa naj splava. Seveda, kadar se človek uči plavati, požre precej vode.«

»Tako bo morala požirati tudi ta organizacija ali, zanjo bi bolj veljale besede — premagati bo morala mnoge od takih tendenc, da vse to ostane na ravni združene oziroma delovne organizacije, oziroma da bo osnovna organizacija še naprej privesek delavskega razreda te družbe.«

Ko je govoril o ožjem področju kulture, umetniškega in kulturnega ustvarjanja je dr. Vladimir Bakarić obsežneje pojasnil svoja stališča o vprašanjih jezika.

Vsaka republika ima pravico do svojega uradnega jezika

»O vprašanjih jezika smo po vojni imeli precej sporov,« je dejal Bakarić. »Od vsega začetka pa smo se, predvsem politično, zelo pravilno odločali. Spomnite se le razprave o tem, v katerem jeziku se bodo pisali uradni dokumenti federacije, oziroma o tem, kateri vse jeziki pri nas obstajajo. Razpravljali smo in razpravljali, in prišli do osnovnega zaključka, da je to stvar republik. To pomeni, da ima vsaka republika pravico zahtevati, da bodo ti dokumenti tiskani v njenem jeziku, oziroma v jeziku, ki ga ona določi. S tem smo se torej odločili, da v Jugoslaviji ni enotnega uradnega jezika, temveč so vsi jeziki enakopravni. To pa velja le, če jih nekdo določi, določajo pa jih republike. Osnova za to je bilo dejstvo, da nas je do tedaj dobesedno preganjal problem srbskega in hrvaškega jezika, ki je — če vzamemo lingvistično — en jezik.

Ko govorimo o jeziku je morda prav, da nekaj rečem tudi o novosadskem sporazumu, je dejal še Bakarić. Pri tem sem tudi sam naredil napako. Srbom, ki so sestavljali »novosadski« pravopis, sem govoril približno to, kar govorim sedaj, toda brez tistega dela problemov o Bosancih in Crnogorcih, ki jih tedaj ni bilo na političnem prizorišču. Govoril sem v glavnem zato, da bi razumeli, da ljudje govore in, da je to jezik Hrvatov. Nisem se pogovoril z našimi, hrvaškimi predstavniki, ki so bili tam, in sicer le zato, ker sem menil in domneval, da je njim stvar jasna.

Že v Topuski in kdo ve, kje vse, smo razpravljali o tem in prepričan sem bil, da jim je vse jasno in da ni potrebno, da bi se ponovno pogovarjali o tem. Zadnje, na kar bi pomislil, bi bilo to, da jih je strah nekega unitarističnega pritiska. Toda oni so se prav tega bali.

Prepričani so bili, da je tisto, kar jim nekateri pripovedujejo direktiva, ki jo morajo sprejeti; čeprav jim nihče tega ni rekel, so se ustrašili in pristali na vsemogoče. In ko so pristali na vsemogoče — so se tega odrekli. Prešli so v drugo skrajnost in napravili pravo zmedo okoli tistega svojega pravopisa, ki mu mi nismo dali, da bi šel v šole. Razen tega pa smo se bili dogovorili, da se napravi pravopis, da se torej interpunkcije postavijo tja, kamor sodijo.

In drugič; nismo rekli, da se slovar poenoti, vendar pa so tovariši, ki so delali na tej jezikovni reformi, presegli svoja pooblastila. Zašli so v slovar in ne v pravopis v **besedah, kot se je ta stvar** bila začela.

Razen tega si je tu uprava Matice dovolila še eno stvar. Oni so delali na skupnem pravopisu, potem so ga dali javnosti, javnost ga je sprejela, potem pa so oni odstopili. In zdaj, odstopili — in odstopila je Matica Hrvatska. Lepo! Toda to ne pomeni, da smo odstopili mi in da je Matica hrvatska ta, ki lahko ukazuje hrvatskemu jeziku. Oni so imeli pravico, da nam predlagajo rešitve in ko so nam jih predložili, so pozneje lahko delali, kar so hoteli. Toda tisto kar so predložili, je bilo sprejeto v neki prožni obliki.

Govori se, da delo pri pravopisu stoji, je rekel Bakarić, vendar se dela nadaljujejo. Toda ne dela se na njihovem pravopisu. Na njem se tudi ne bo delalo, ker to sploh ni v našem interesu.

Mi lahko sprejmemo določene norme in predpise, ki lahko zavirajo razvoj jezika, toda življenje jih bo preraslo. Lahko pa sprejmemo norme in predpise, ki bodo prispevali k boljšemu naprednejšemu komuniciranju. Mi smo za to, da se sprejmejo take norme.«

● Jezik nima lastne zgodovine. Govorijo ga ljudje — ljudje so potemtakem subjekti, in kako se razvija družbeno življenje, tako se razvija tudi jezik. Tako torej Hrvati govorijo ta jezik — to je hrvaški jezik, Srbi ga govorijo — to je srbski jezik; govorita ga dve naciji... Smešno bi bilo, če bi zdaj Hrvatom rekli: vi govorite srbsko, ali Srbom — vi govorite hrvaško.

uprave, ne pa tisto, kar vodi življenje tega kolektiva. To je proces. In seveda, tako kot pri vsakem procesu, so ponekod prišli dije, drugod pa ne tako daleč in tu se je treba bojevati, da bi te stvari čim nagleje in čim bolje razvijali. Cutiti je precej odpora, vendar pa smo oni idejni odpor strli. A praktičen odpor še ni povsod premagan, saj se je tistega, česar se navadiš, težko odreči, še zlasti, če napako plača družba in ne kolektiv.«

Vladimir Bakarić je odgovarjal tudi na vprašanja o inteligenci in o njenem opredeljevanju, o jeziku in še o drugih temah.

Inteligenca kot poseben sloj družbe več ne obstaja

Ko je govoril o pojmu inteligence, je Bakarić poudaril, da je že nekajkrat imel priložnost govoriti o tej temi, vendar je govoril le o inteligenci pri nas med obema vojnama. Ta inteligenca je bila ideolog buržoazije, je dejal Bakarić in en njen del se je odcepil in postal leva inteligenca, to pomeni, da je smatral buržoazno družbo za propadlo in se skušal nasloniti na delavski razred.

»Značilnost današnjega položaja inteligence je predvsem ta, da taka inteligenca ne obstaja več. Lahko govorimo o tistih, ki poskušajo vrniti to vlogo ideologa v neko posebno plast družbe, kot je inteligenca, vendar ta vloga zginja. Naš sedanji razvoj je v tem, da v prvi vrsti tisto, kar je dajalo življenje inteligence — to pa je znanost, znanstveni dosežki — postane družbena last, se podružblja, postaja materialna sila, znanje družbe. Tako, da nekega posebnega sloja inteligence — ne, da je ni, ampak izginja. To kar se sedaj pojavlja kot inteligenca, spominja na stari položaj inteligence med obema vojnama, na položaj ideologa, ki nekomu deli lekcijo. Proces preobrazbe družbe postavlja strokovnjake in znanstvenike v drug položaj, ki jih povezuje z napredkom družbe in

Podružbljanje zunanje politike

Pogovori J. Vrhovca s političnimi in upravnimi delavci SR Makedonije

SKOPJE, 12. novembra (Tanjug) — Zvezni sekretar za zunanje zadeve Josip Vrhovec se je s skupino funkcionarjev sekretariata mudil v Skopju. Med dvodnevnim obiskom se je Josip Vrhovec pogovarjal s predstavniki vodilnih političnih in upravnih organov SR Makedonije o aktualnih vprašanjih mednarodnih odnosov in naše zunanje politike. Josip Vrhovec se je s svojimi sodelavci udeležil tudi seje izvršnega sveta SR Makedonije. Razpravljali so o vprašanjih, ki zadevajo zunanjepolitično aktivnost Makedonije, kakor tudi sodelovanje te naše republike s tujino na političnem, gospodarskem, kulturnem idr. področjih. Posebej so govorili o podružbljanju zunanje politike ter o vlogi socialističnih republik in pokrajin v tem procesu.

Skopje: 34 let svobode Mesto z novo podobo

V letih po osvoboditvi je Skopje doseglo izredno pomembne uspehe na področju družbenoekonomskega razvoja

SKOPJE, 12. novembra (Tanjug) — Skopje, mesto junak socialističnega dela, simbol jugoslovanske in svetovne solidarnosti, bo slavil jutri 34-letnico osvoboditve izpod fašističnega jarma. Stoletja je bilo to mesto tarča osvajalcev, ki so ga želeli osvojiti. Toda nepokorno in bojevito Skopje je bilo 13. novembra 1944 končno osvobojeno. To je bil rezultat boja makedonskega naroda in narodnosti, ki so se borili z ramo ob rami z jugoslovanskimi narodi in narodnostmi.

Glavno mesto Makedonije ponosno pričakuje 34. obletnico osvoboditve. V več kot treh desetletjih požrtvovalnega in prizadevnega dela prebivalcev tega mesta in širše skupnosti, so dosegli izredne rezultate.

Pred osvoboditvijo je bilo v Skopju komaj 1700 zaposlenih v 40, zvečine obrtnih delavnicah. Danes pa je to mesto močno gospodarsko središče s približno tisoč organizacijami združenega dela. Med največje in najpomembnejše sodijo Železarna, Ohis, Treska, Cementarna, Alkaloid, Kovinski zavod Tito, 11. oktomvri in drugi. V glavnem mestu Makedonije je zaposlenih približno 140 tisoč delavcev.

Ta silovit gospodarski razvoj je omogočil tudi hiter razvoj vseh drugih družbenih dejavnosti. V Skopju je danes 160 osnovnih in 29 srednjih šol ter več kot 20 fakultet, visokih in višjih šol. Hiter je tudi razvoj v zdravstvu, družbenem standardu, kulturi, umetnosti in na drugih področjih.

Hitrega razvoja Skopja po vojni ni mogel zaustaviti niti katastrofalni potres pred več kot 15 leti. Stihija je le za trenutek zaustavila razvoj mesta, ki se je potem še hitreje razvijalo. Porušenemu mestu so bratsko roko solidarnosti ponudili vsi jugoslovanski narodi in narodnosti, nesebično pa je priskočilo na pomoč še 86 držav. Za prizadevanje pri obnovi in izgradnji mesta je predsednik Tito odlikoval Skopje z redom junaka socialističnega dela.

V letih po vojni je Skopje v svobodnem socialističnem razvoju doseglo pomembne uspehe na področju družbeno ekonomskega življenja in se uveljavilo kot ugleden gospodarski in kulturni center SR Makedonije.

Zborovanje mladih Kosova zaključeno

V Prištini ocenili prispevek mladine za hitrejši razvoj pokrajine

PRIŠTINA, 12. novembra (Tanjug) — Včeraj se je končala 20. konferenca ZSM Kosova, na kateri so mladi ocenili dosedanje rezultate in določili smeri nadaljnjega delovanja svoje organizacije v tej pokrajini. Poudarili so enotno pripravljenost mladih, da nadaljujejo in bogatijo revolucionarna izročila in da se še bolj angažirajo v proizvodnji, delu in izobraževanju.

Udeležence konference je pozdravil predsednik ZSMJ Azem Vlasi. Delegati so sprejeli akcijsko-politični program, spremembe in dopolnitve statuta ZSM Kosova ter izbrali vodstvo svoje organizacije, za predsednika ponovno Nuhameda Mustafo, za sekretarja pa znova Boža Jovanoviča.

Z zborovanja so poslali pozdravni telegram predsedniku Titu.

Malo na bolje

Razlika med jugoslovanskim izvozom in uvozom v 9 mesecih nižja kot lani

LJUBLJANA, 12. novembra — Letošnji jugoslovanski zunanjetrgovinski primanjkljaj bo kot kaže le manjši, kot je bil lanski, ki je bil najvišji doslej. Vendar pa bo najbrž po višini takoj za rekordnim.

Razlika med izvozom in uvozom se je namreč v letošnjih prvih devetih mesecih po podatkih zavoda SR Slovenije za statistiko, povzpela že na dobrih 57 milijard dinarjev. To je sicer za približno 14 odstotkov manj, kot je znašal jugoslovanski zunanjetrgovinski primanjkljaj v lanskih prvih devetih mesecih, vendar je že zdaj tudi več kot nekatera druga leta.

Sicer pa se je razlika med izvozom in uvozom v letošnjih prvih devetih mesecih glede na enako obdobje lani zmanjšala v vseh republikah Le črnogorski zunanje trgovinski primanjkljaj je bil v tem obdobju kar za 199 odstotkov večji kot v enakem obdobju lani. Najbolj se je zmanjšal primanjkljaj v SRS.

VESNA BERTONCELJ — POPIT

	zunanjetrgovinski primanjkljaj 1 — 9 1978 v mio din	Delež v jugoslovanskem primanjkljaju
SFRJ	57.434	100
nerazporejeno	11.189	19,5
BIH	4.943	8,6
Črna gora	1.719	2,9
Hrvaška	13.363	23,3
Makedonija	3.199	5,6
Slovenija	7.843	13,7
Srbija	15.178	26,4

Subvencije krepijo inflacijo

Dr. Janez Stanovnik govoril o mednarodnih gospodarskih gibanjih

LJUBLJANA, 12. novembra — Razviti svet se mora pripraviti na počasnejšo gospodarsko rast, kot smo jo bili vajeni doslej, je dejal generalni sekretar evropske ekonomske komisije pri OZN dr. Janez Stanovnik, ko je včeraj v Ljubljani članom republiškega izvršnega sveta, predstavnikom gospodarske zbornice, ekonomskih ustanov in nekaterim vodilnim gospodarstvenikom , pojasnjeval ekonomska gibanja v svetu.

Poudaril je, da je protekcionizem glavna ovira uresničevanju novega mednarodnega ekonomskega reda, kar je odraz notranjih protislovij v razvitih državah. Namesto da bi razvite države spodbujale strukturno prilagajanje novim gospodarskim področjem, raje ščitijo neproduktivno industrijo, ki ni sposobna konkurirati na svetovnem trgu.

Stanovnik je poudaril, da je nemogoče s subvencijami sčititi neproduktivne gospodarske veje in poveda, da so v razvitem svetu subvencije zavzele že tolikšen obseg, da jih lahko štejemo med glavne razloge inflacije. Dokler začaran krog subvencije in inflacije ne bo prekinjen, ne moremo računati na stabilnejši svetovni ekonomski razvoj.

Ko je pojasnjeval spremembe v gospodarski strukturi držav v razvoju in stagnacijo v razvitih industrijskih državah, je Stanovnik poudaril, da se bodo države v razvoju nujno morale povezovati na novih osnovah, saj dosedanje oblike sodelovanja očitno niso učinkovite. Menil je, da bodo države v razvoju, če se bodo hotele hitreje gospodarsko razvijati, morale veliko bolj horizontalno sodelovati same med seboj. Njihova vrednost namreč ni le v surovinah, ampak so tudi pomembne izvoznice industrijskih izdelkov, s katerimi pa ne morejo prodreti v razvite države prav zaradi protekcionizma. Če torej gospodarstvo držav v razvoju ne bo spremenilo svojega toka v smer horizontalnega povezovanja, ampak bo še vnaprej usmerjeno le v razvite države, obstoja resna nevarnost, da bodo države v razvoju zapadle v novo kolonialno odvisnost od razvitih držav, je opozoril Janez Stanovnik.

SILVESTRA ROGELJ

IZ NAŠIH KRAJEV

Delegatski dogovori

MARIBOR, 12. novembra — Medobčinski svet SZDL Maribor je pripravil pogovor z delegati v zborih skupščine SFRJ in SRS in delegatsko konstituiranih telesih skupščin SRS v republiki z območja občine podravske regije. Predsednik medobčinskega sveta Stane Gavez je ob tej priložnosti posebej poudaril povezovanje, sodelovanje in informiranje o skupnih problemih; da se ne bi zapirali v ozke občinske in regionalne okvire, temveč da bi iskali ustrezne metode dela, prek katerih bi v prihodnje zagotovili čimvečjo odprtost, ustvarjalnost in tvornost delovanja v vseh delegatskih organih.

M. K.

Priznanja za kongresno delo

NOVA GORICA, 12. novembra — V hotelu Park v Novi Gorici je bila zaključna prireditev desetega kongresa ZSMS, ki sta se je udeležila tudi predsednik RK ZSMS Boris Bavdek in izvršni sekretar CK ZKS Ljubo Jasnič. Na njej so številnim delovnim organizacijam, družbenopolitičnim organizacijam, novogoriški občinski skupščini, njenemu izvršnemu svetu, krajevnima skupnostma Solkan in Nova Gorica, nekaterim interesnim skupnostim iz novogoriške občine in številnim posameznikom, podelili pismena priznanja za delo, ki je pripomogli k uspešni organizaciji in poteku kongresa slovenske mladine. Posebno priznanje so podelili tudi dosedanjemu predsedniku RK ZSMS Ljubu Jasniču in nekaterim članom dosedanjega predsedstva ZSMS.

B. P.

Prijateljstvo poglablja sodelovanje

GORICA, 12. novembra — Naš pokrajinski svet pripisuje stikom z novogoriško občino in Slovenijo velik pomen. Stiki s slovenskim prebivalstvom, ki živi v Italiji, so že tradicionalni in z njihovo pomočjo se bo okrepilo sodelovanje na vseh področjih. Osimski sporazumi pa k temu mnogo prispevajo, je med drugim poudaril predsednik pokrajinske uprave Gorica profesor Silvano Pagure, v pogovoru z delegacijo novogoriške občine.

V pogovoru so se člani obeh delegacij dotaknili vrste vprašanj, med drugim pa so spregovorili tudi o izkoriščanju voda reke Soče. Znano je namreč, da smo pri nas v Solkanu pričeli graditi jez za hidroelektrarno, Italijani pa nameravajo graditi jez pri Gorici za namakalne potrebe.

B. P.

Prazični dosežki v Sevnici

SEVNICA, 12. novembra — V počastitev praznika občine Sevnica so v petek popoldne izročili namenu 5.500 metrov dolgo asfaltirano cesto Sevnica—Lončarjev Dol—Brezovo ter novo železniško postajo Loka. Na sevniškem gradu so odprli novo razstavo, v nedeljo pa so se zvrstili množični trim pohod, strelsko tekmovanje in orientacijski nastop mladih planincev.

V. P.

Rezerve v naravnem bogastvu

SEVNICA, 12. novembra — Sevniška občina uspešno uresničuje svoje srednjeročne programe; stopnja rasti družbenega proizvoda je celo nad republiškim povprečjem, v prihodnje pa se bo sevniško gospodarstvo vse bolj odločalo za naložbe, ki ne bodo terjale večjega zaposlovanja. Osnovo vidijo med drugim tudi v izkoriščanju naravnega bogastva, zlasti kremenčevih peskov v manj razviti krajevni skupnosti ter razvoju kemične industrije.

Ob občinskem prazniku so v soboto na slavnostni seji vseh treh zborov podelili občinska priznanja Dušana Kvedra-Tomaža vaškemu odboru SZDL Vrh nad Boštanjem, Valentinu Hribarju in Antonu Šketu. Ob otvoritvi rekonstruirane tovarne Jugotanin pa so 120-članskemu kolektivu izročili odličje — grb občine Sevnica.

V. P.

Stiki gasilcev čez mejo

SKOFJA LOKA, 12. novembra — Industrijsko gasilsko društvo Jelovice je včeraj proslavilo 25-letnico delovanja z veliko vajo gasilskih enot iz škofjeloških podjetij, na kateri so prikazali svojo pripravljenost za gašenje požara v delovni organizaciji in reševanje v primeru naravne nesreče. V okviru praznovanja jubileja so svečano podpisali listino o trajnem sodelovanju s požarno brambo iz občine Sele na Koroškem, s katero je škofjeloška občina pobratena.

L. S.

Na Golteh dobili gospodarja

MOZIRJE, 12. novembra — Smučarje je prijetno razveselilo sporočilo, da sta celjski Izletnik in rdeča dvorana Velenje le podpisala pogodbo o prenosu rekreacijsko-turističnega centra Golte. Poslej jih bo upravljala rdeča dvorana Velenje, ki je že začela obnavljati objekte na Golteh. Pričakujemo lahko, da bo rekreacijsko turistični center, ki je bil več mesecev zaprt, prve goste sprejel za praznik republike, četudi do takrat ne bo snega.

M. K.

Jubilej ormoške bolnišnice

ORMOŽ, 12. novembra — Ormoški zdravstveni delavci so v soboto proslavili osemdeseto obletnico bolnišnice, v kateri od leta 1966 deluje psihiatrični oddelek ptujske bolnišnice dr. Jožeta Potrča. Slovesnost je bila hkrati tudi uvod v obeležitev stoletnice psihiatrije na Slovenskem.

Dr. Marijan Pregl je ob tej priložnosti spregovoril o razvojni poti ormoške bolnišnice, prof. dr. Miloš Kobal pa je poudaril dosežke slovenske psihiatrije, pri čemer je izrekel tudi vso priznanje Ormožanom, ki so z nekaterimi metodami dela opravili izjemno poslanstvo. Odprli so tudi razstavo izdelkov, ki so nastali med delovno terapijo pacientov, zdravstvenim delavcem pa so za dolgoletne napore podelili priznanja.

D. U.

Jubilej boja za pravico

V Šentilju in na Jesenicah počastili 60-letnico bojev za severno mejo — Odkrili doprsni kip generalu Maistru

ŠENTILJ, JESENICE, 12. novembra — V soboto je predsednik občinskega odbora zveze borcev-prostovoljcev za severno mejo 1918—19 Maribor Ciril Skvarča na Slovenskem domu v Šentilju odkril spominsko obeležje, ki ponazarja narodnostne boje. Ob tej priložnosti je podpredsednik ZB Šentilj Franc Skrget poudaril pomen bojev za severno mejo in zasluge borcev v tej borbi. Dejal je, da je bil slovenski dom v času germanizatorskih pritiskov žarišče političnega gospodarskega in kulturnega življenja Slovencev ob meji.

Ob 60-letnici bojev za severno mejo so pred osnovno šolo v Šentilju odkrili doprsni kip generala Rudolfa Maistra. Ob tej priložnosti je govoril član predsedstva občinske konference SZDL Maribor magister Marjan Žnidarič. V šoli pa so pripravili proslavo, ki so se je udeležili borci prostovoljci za severno mejo in predstavniki družbenopolitičnih organizacij Maribora. Ob jubileju so izdali tudi brošuro o narodnostnih bojih ob severni meji.

V Jarenini so v okviru prireditev ob tem jubileju odprli 5,5 kilometra dolg odsek asfaltirane ceste Jarenina—Šentilj, pomembnega posebno za manj razvita območja ob meji. Predsednik gradbenega odbora Lojze Vidovič je dejal, da so v ta namen vložili 9 milijonov dinarjev iz sredstev skupnosti za komunalno in cestno dejavnost in iz solidarnostih sredstev skupnosti obmejnih občin.

— Na Jesenicah pa so v soboto odprli razstavo, ki govori o dogodkih pred 60. leti ter o boju za norodnostne pravice Slovencev na avstrijskem Koroškem. Zbranim je govoril preživel borec Jožef Stražišar, kasneje na slovesnosti pa Alojz Ude, predsednik republiškega odbora borcev prostovoljcev za severno mejo. Podelili so tudi spominske plakete vsem preživelim borcem, ki jih je v jeseniški občini še 48, posebni plaketi pa tudi Alojzu Udetu ter dolgoletnemu tedniku republiškega odbora Franju Kristanu.

MARJAN KOS
VLASTA FELC

Seminar o delovnih akcijah

KOPER, 12. novembra — Občinska konferenca ZSMS Koper je pripravila dvodnevni seminar za poverjenike v osnovnih organizacijah ZSMS. Govorili so o nekaterih aktualnih vprašanjih v zvezi z organiziranjem delovnih akcij, o samoupravljanju v brigadah, o interesnih dejavnostih in o problemih, ki se porajajo pri organiziranju lokalnih akcij.

B. J.

Slovenski oktet v Trstu

Številni poslušalci navdušeni nad koncertom v Kulturnem domu

TRST, 12. novembra — V petek zvečer je v nabito polni dvorani Kulturnega doma v okviru abonmajskega koncerta tamkajšnje Glasbene matice uspešno gostoval Slovenski oktet iz Ljubljane. »Že magično ime Slovenski oktet povzroči, da se dvorana napolni do zadnjega kotička,« je še pred koncertom ponovil nekdanje ocene Primorski dnevnik.

Tokrat je vladalo zanimanje tudi zaradi tega, ker je oktet nastopil pod umetniškim vodstvom Antona Nanuta v novem sestavu: Čadež, Zierenfeld, Ambrož, Banič, Tozon, Bedjanič, Čare in Štefančič. Vezno besedilo je prispeval Bogdan Pogačnik. Za koncert so gostje posebej pripravili tri praizvedbe — Jakoba Ježa in dveh tržaških skladateljev Ubalda Vrabca in Pavleta Merkuja.

B. P.

Po bližnjici skozi goro

Začetna dela za predor skozi Karavanke — Cestna povezava z Avstrijo in Jugoslavijo bo dolga 7,8 kilometra

DELO

Glavni urednik ČGP Delo: JAK KOPRIVC

Odgovorni urednik »Dela«: BORIS DOLNIČAR

Namestnik glavnega urednika ČGP Delo: SLAVKO BEZNIK

Pomočnik glavnega urednika: MIRO POČ

Uredniki: ANTON RUPNIK, IVAN VIDIC (centralna redakcija), VLADO SLAMBERGER (notranja politika), ALENKA MISIČ (gospodarstvo), ANDREJ NOVAK (zunanja politika), SLAVKO FRAS (kultura), MATIJA DERMASTIA (slovensko dopisništvo), MITJA MERSOL (ljubljanska rubrika), EVGEN BERGANT (šport), ILIJA BREGAR (kronika), FRANCE VREČAR (sobotna priloga), TIT VIDMAR (knjižna priloga), VILKO NOVAK (publicistika), BOŽIDAR PAHOR, BOGDAN POGAČNIK (posebne naloge), MIRO ZAKRAJŠEK (mentorstvo), JOCO ŽNIDARŠIČ (fotografija).

DOVJE, 12. novembra — Za 5.200 metrov razbrazdane ceste, ki pa je bila še pred nekaj meseci le malo boljša kozja steza, je »kampanjola« rabila dobre pol ure, da nas je Novak Malešević pripeljal na cilj. To so bile Kladje, prehod z Dovških na Visoke Ravne, nad Dovjem, kjer delavci Geološkega zavoda Ljubljana že od junija vrtajo v globino — sestava tal mora biti pred začetkom gradnje tako pomembnega objekta, kot je predor skozi Karavanke, kot na dlani.

Vrtalno skupino geološkega zavoda vodi Vladimir Oblak, sestavlja pa jo okoli 40 fantov, ki so raziskovali tla že marsikje drugje, največ je delavcev iz Bihača in Kaknja.

Vrtine bodo segle najdalj do 700 metrov globoko v skrivnosti zemlje. Zdaj so približno na polovici. Vrtali bodo dokler ne zapade sneg, do minus deset stopinj. Delajo 24 ur na dan. »Za vrtanje je to težak teren. Kruši se. Zato delo pri vrtinah ne sme mirovati,« pravi vodja skupine.

Delavci 15 dni delajo, potem pa so mesec dni doma. Delajo po 12 ur na dan. Zvečer ni časa, da bi šli posedat na Dovje, Mojstrano ali kam drugam. Edina zabava sta jim radio in televizija. Tako bo šlo njihovo delo naprej do prihodnje pomladi, ko bodo tu končali ter odšli na druga gradbišča. Za njimi in laboratorijskimi raziskavami bodo začeli ropotati drugi stroji. Že pozno jeseni, drugo leto, naj bi namreč začeli z gradbenimi deli.

Medtem ko so letos torej začeli s prvimi deli za novi cestni predor skozi Karavanke, je zanimivo pogledati, kako so gradili pred desetletji prvo »luknjo« skozi Karavanke, takrat za železnico. Podatke o tem je zapisal Miha Klinar v drugem delu jeseniškega zbornika »Jeklo in ljudje«.

● Karavanški predor bo dolg 7,8 kilometra Širok bo 9 in visok 4,70 metra. V Avstriji se bo prehod začel zahodno od železniške proge Podrožca—Jesenice, pri nas pa okoli štiri kilometre od Jesenic, na Belem polju pri Hrušici. Vhod na jugoslovanski strani leži 625, na avstrijski pa 645 metrov nad morjem. Predvidevajo, da bo prva leta peljalo skozi predor okoli 4500, leta 2000 pa že okoli 8000 vozil dnevno.

Stoletje nazaj segajo razmišljanja, razprave, pa iskanje najboljše variante — pravijo, da jih je bilo dvajset. Končno so leta 1901 začeli s pripravami, 21. junija 1902. leta pa zasadili prvo lopato. To je bil začetek gradnje karavanškega predora in bohinjske železnice hkrati.

Mravljišče 3500 delavcev so sestavljali Slovenci, Hrvatje, Bosanci, Srbi, Makedonci, Slovaki, Romuni, Čehi, Poljaki, Italijani, Nemci. V predoru so delali po dvanajst ur, v dveh izmenah. Pogoji za delo so bili zelo slabi, vendar je bilo to kapitalistom kaj malo mar.

V sredo 15. maja 1905. leta so si graditelji z obeh strani segli v roke. Uradna otvoritev karavanškega predora pa je bila 30. septembra 1906. leta. Dobre tri mesece za otvoritvijo proge Jesenice—Trst.

VLASTA FELC

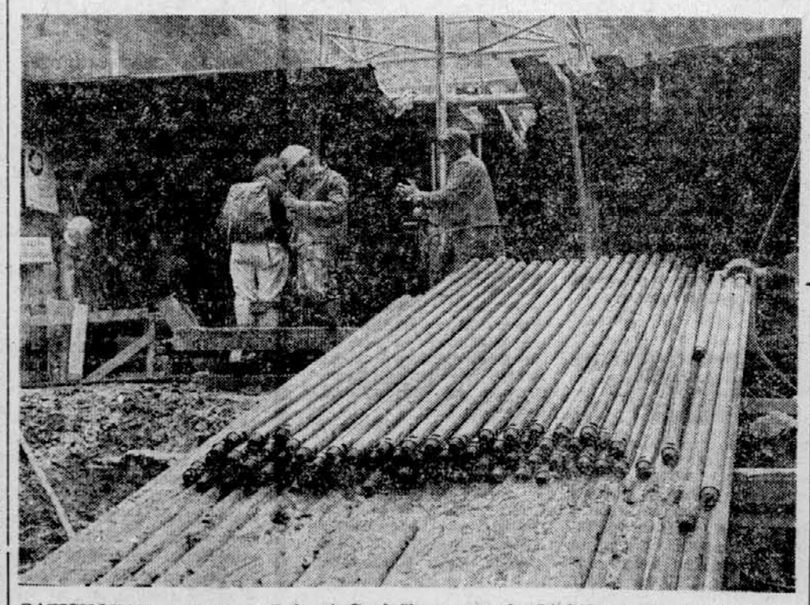

RAZISKOVANJE TAL — Delavci Geološkega zavoda Ljubljana morajo pred začetkom gradnje predora raziskati tla. Foto. V. F.

Neretva—najhumanejša bitka v zgodovini vojskovanja
Vselej dosledni v izpolnjevanju revolucionarnih ciljev

Govor predsednika republike Josipa Broza Tita na množičnem zboru v Jablanici — »Že med vojno smo jasno poudarili, da pomenijo svoboda, neodvisnost, svoboden razvoj, predvsem pa mir in varnost na svetu, velike cilje našega boja. Zanje smo se dosledno in nekompromisno borili, ko nam je bilo najteže, borimo pa se tudi današnji čas«

JABLANICA, 12. novembra (Tanjug) — Burno pozdravljen od vzradoščene stotisočglave množice ljudi iz vse Jugoslavije, ki se je udeležila velike proslave v počastitev 35-letnice legendarne bitke za ranjence na Neretvi, je imel predsednik Tito naslednji govor:

Tovarišice in tovariši, dovolite mi, da na tem zgodovinskem prostoru pozdravim vse udeležence bitke na Neretvi in vse druge tovarišice in tovariše, ki so prišli iz vse naše domovine na to zares veličastno zborovanje. Da se je zbralo toliko borcev in ljudstva na prizorišču bitke, ni nič drugega kot izraz najglobje zahvale tistim, ki so v usodnih spopadih dali svoje življenje za svobodo, za boljši jutri, za srečnejšo prihodnost svojega ljudstva.

Čeprav so od tistih dni minila tri desetletja in pol, se veličina drame in pomen bitke v tem kraju nista prav nič zmanjšala. Nasprotno, ti dogodki živijo in bodo večno živeli v zavesti in občutjih prebivalcev naše svobodne socialistične jugoslovanske skupnosti, kajti pomenijo nam simbol neuničljivosti narodnoosvobodilne vojske in moralne trdnosti in obstoja naših narodov.

Ko govorimo, tovarišice in tovariši, o bitki na Neretvi, ne mislim na eno samo bitko. Pri tem gre za ciklus operacij operativne grupe vrhovnega štaba, ki so na tem terenu trajale več kot mesec dni — od osvoboditve Prozora do uničenja četnikov pri Kalinoviku.

Bitka se je začela v četrti ofenzivi na Kordunu, od koder se je z nami umikalo kakih 80 tisoč ljudi, žensk in otrok, ki so se želeli izogniti masakrom sovražnikov različnih barv: Nemcev, ustašev, Italijanov, četnikov in tako dalje.

Že v času bitke blizu Karlovca na Kordunu smo ocenjevali, da se pripravlja nova ofenziva. Dobivali smo razne podatke. Ker smo bili dokaj dobro obveščeni o tem, kaj se je tedaj dogajalo na frontah in v kakšnem položaju je bila os Berlin—Rim, smo sprevideli, da se tu pripravlja nekaj večjega.

Seveda tudi mi nismo spali, ko je sovražnik sestavljal svoje strateške načrte: jaz in moji tovariši smo ustvarjali naše strateške načrte. (Klici: Živel tovariš Tito) Mi smo se v tej vojni že toliko naučili, da smo lahko hitro ocenili, kaj pomeni vsak sovražnikov premik in kakšen je njegov namen. Ti sovražnikovi premiki so pokazali, da tokrat ne gre za cèje obkoljevanje naših enot, ki so bile ob vrhovnem štabu, in onih ki so se nahajale na tem terenu, ampak da gre za velik manever, katerega cilj je uničenje operativnih grupacij skupaj z vrhovnim štabom in potem tudi naše vojske v celoti.

Morali smo torej vedeti, kaj nameravajo. Ker so divizije, ki so bile neposredno pod mojim poveljstvom, vodile zelo obsežne operacije v zahodni in osrednji Bosni, smo doumeli, da nas hoče sovražnik pognati na teren, kjer ne bomo imeli ugodnih pogojev za manevriranje, izmikanje frontalnim spopadom itd. To pa je bila smer, ki je vodila v gorate predele — proti Prozoru, Hercegovini in naprej proti Črni gori. Videti pa je bilo, da so se naši in sovražnikovi načrti, kar zadeva te smeri, ujemali. Tudi jaz sem namreč razmišljal, zakaj bi v teh krajih ostajali s toliko enotami in da bi bilo potrebno kreniti nekam, kjer se boj v tistem trenutku še ni docela razmahnil. Imeli smo idejo, da odidemo proti Črni gori in naprej proti Kosovu in Metohiji ter proti Makedoniji, kjer so bile možnosti za mobilizacijo velikega števila novih borcev.

Nismo se premaknili, ker smo imeli štiri tisoč ranjencev in tifusarjev

Tako sta se ti dve strategiji med seboj nekako ujeli. Nemci so nimreč v želji, da uresničijo svoje, pospešili naše strateške načrte. In ko sem precenil, da nas bodo obkoljevali na širokem prostoru, sem spoznal, da je Prozor eno najpomembnejših mest, ki ga moramo zavzeti. Prozor je bil že prej v naših rokah, pa so ga Italijani spet zavzeli, ko so enote 3. divizije odšle proti osrednji Bosni. Morali smo torej pognati Italijane iz Prozora in to nam je tudi uspelo. Hkrati smo sklenili, naj bi šla ena divizija čez Imotsko na Drežnico, da bi tako presekala pot proti Mostarju, medtem ko bi morala 1. divizija, ki je prihajala iz osrednje Bosne, zavzeti Makljen in širši prostor okrog njega. Druga proletarska divizija je šla z menoj iz Bihaća proti Prozoru.

Znano je, kako se je končal prvi del našega strateškega načrta. Uničili smo italijansko divizijo, se dokopali do njenega orožja, topov in drugega ter tudi kamionov in avtobusa, skratka vsega, kar so imeli. Ti so na Neretvi in v Prozoru doživeli polom. To, kar je bilo zlasti pomembno, pa je, da se nam je posrečilo zavrniti Nemce, ki tako niso mogli osvojiti Makljena. Vsem tem divizijam sta se pridružili potem še 7. banijska in 9. dalmatinska. Toda čeprav smo imeli tu že pet divizij, se nismo mogli premakniti, ker smo imeli štiri tisoč ranjencev in tifusarjev. Zaradi ranjencev smo tu ostali še tri tedne. Ko smo razbili sovražnika, bi lahko po mostovih čez Neretvo nadaljevali pot. Toda, kaj bi bilo z ranjenci? Bili bi izgubljeni. Poleg tega pa je bilo z nami, kot sem že dejal, 80 tisoč beguncev. Ljudje s Korduna, okolice Karlovca, iz Like so zbežali od doma, da ne bi prišli pod nože četnikov, Nemcev in drugih.

Razžarjene topovske cevi so partizanke hladile s snegom

Vse to nam je naložilo težka bremena, kakršnih navadno vojske nimajo. Redke so namreč vojske na svetu — in menim, da jih sploh ni bilo — ki bi si zadale nalogo, da gredo v boj za ranjence na življenje in smrt. Sami veste, kako je to delovalo na ranjence. Neverjetno se je okrepilo zaupanje pri ljudeh. Vsakdo je vedel, da ga ne bomo prepustili na milost in nemilost sovražniku, temveč da ga bomo nosili in reševali za vsako ceno. Na srečo smo Italijanom pobrali veliko tovornjakov in avtobusov, ki smo jih uporabili pri prevozu ranjencev in bolnikov.

Zelo hud boj se je nato vnel na Vilića Guvnu, kjer so Nemci prišli tako blizu, da bi lahko s puškami streljali na ranjence. S kamioni smo zato prepeljali del naše vojske z Rame do Vilića Guvna. Ko je prispela 4. črnogorska, so bile tam že 7. banijška in 1. in 2. proleterska. Vnel se je srdit boj, v katerem smo morda prvič v tej vojni nagnali Nemce v beg, in to prav sredi »Hitlerjeve trdnjave«. Zajeli smo množico Nemcev in Italijanov. Dobili mnogo topov, ki smo jih pozneje tu ob Neretvi pometali v vodo, ker jih nismo mogli nositi s seboj. To so bile havbice 120 milimetrske, cel divizion dvanajstih topov in velikanska količina streliva. Ko se je začela bitka na Makljenu, sem sam ponoči odšel tja in ukazal, naj streljajo brez prestanka in naj ne mislijo na strelivo, ki je bilo naloženo kot drva. In zares so topovske cevi od samega streljanja žarele. S snegom so jih hladile partizanke. Gledal sem ta mlada dekleta, pravzaprav deklice, kako s cunjami zajemajo sneg in pokrivajo topovske cevi, da se je vse kadilo. Tako smo s topovskim ognjem zavrnili Nemce in jim zadali ogromne izgube. Nemci so se čudili, od kod imamo toliko streliva in toliko topov, in ko so zvedeli, so se prijemali za glavo, prepričani, da so njihovi dragi Italijani naši najboljši zavezniki.

Ko sem moral četrto Črnogorsko poslati na Vilića Guvno, sem se bal, da ne bi četniki, ki so bili na drugi strani Neretve, prišli sem, če bi za to izvedeli. Zato sem ukazal, naj porušijo tudi zadnji most, saj sem že prej sklenil, da moramo porušiti tudi tistega na Rami. Ko sem inženirju Smirnovu rekel, naj to stori, se je zgrozil in dejal: »Kam bomo šli potem?« (Ploskanje) Rekel sem mu, da to moramo storiti.

Tako je, tovariši, ta bitka v dolini Neretve in Rame je trajala mesec dni, če pa računamo od začetka ofenzive, je bila dolga dva meseca.

Zmagovali smo z zavestjo in disciplino prave ljudske vojske

Bilo nam je zelo težko, saj smo imeli 4.000 ranjenih in bolnih. Nismo imeli hrane, in če ne bi Italijanom zaplenili razne prehrambene artikle, bi se nam slabo pisalo. S hrano smo najprej oskrbeli ranjence, tisto malo, kar je ostalo, pa so dobili borci. Vendar so bili mnogi tako izčrpani od utrujenosti in lakote, da so preprosto padali mrtvi. Spominjam se — ko smo prešli Neretvo — vojaka, ki je sedel in se naslonil na puško. Rekel sem mu: »Tovariš, vsi so že odšli, mi smo zadnji.« Ni mi odgovoril. Dotaknil sem se njegove rame, on pa je padel. Pogledal sem bolje — bil je mrtev, srce ni več bilo. Takšnih pa ni bilo malo.

Ta naša zmaga je bila zelo pomembna. Nemcem smo pokazali, da se znamo bojevati, da jih lahko tolčemo in da bi že zdavnaj izginili iz naše dežele, če bi mi razpolagali s tistim, kar so imeli oni. (Ploskanje) No, mi smo jih tolkli tudi s tistim malim, kar smo imeli.

Ko smo forsirali Neretvo, je šla prva prek reke neka desetina druge Dalmatinske brigade in uspela likvidirati bunker, iz katerega je bruhal ogenj težkega mitraljeza.

Razstrelitev mostov je bila, kot veste, vojna zvijača. Tudi nasprotniki so se posluževali zvijač in so se včasih umikali malo bolj, kot se jim je bilo treba. Mislili so nas preslepiti in zvabiti v soteske proti Travniku in Jajcu, kjer bi sovražnik imel mnogo boljši strateški položaj, nas stisniti in uničiti. Toda preden so sprevideli, za kaj gre, smo mi že začeli mlatiti četnike in za nas ni bilo več nevarnosti. Prišli smo čez Neretvo. In ko so Nemci prispeli v Jablanico, niso tam našli nobenega ranjenca in celo mrtvega partizana ne. O tem je poročal nemški poveljnik Balkana general Löhr svojemu višjemu poveljstvu, moral je poročati, da so udarili v prazno.

Takšno je bilo torej herojstvo naših borcev v tistem času. In prepričan sem, da bi bilo tako tudi vse poznejše čase, če bi kdo vdrl k nam. Naši borci so pokazali tudi neverjetno disciplino. Vse ukaze so izpolnjevali brez ugovora, natanko tako, kot je veleval ukaz. Bila je to zavest prave ljudske vojske, vojske, ki ve, za kaj se bojuje in so zato njeni borci pripravljeni dati tudi svoje življenje.

Zaradi takšne discipline smo mi uspešno izpolnjevali vse naloge. Ko sem sklical poveljnike, med nami ni bilo nesoglasij. S pomočjo svojih sodelavcev sem sestavljal strateške načrte, ti načrti pa so bili dosledno izpeljani. Tako bi bilo tudi v prihodnje, če bi kdor koli ogrožal našo državo.

V času teh bojev je bilo tod veliko sovražnih vojakov — nemških, italijanskih in tudi kvislinških četnikov je bilo kakih 25 tisoč. Vsega skupaj je bilo kakih 90 tisoč sovražnih vojakov, ki so bili tudi mnogo bolje oboroženi kot mi. Toda njihova moralna moč je bila veliko slabša od naše. Sovražnik nam kljub tolikšni moči ni mogel do živega, čeprav smo imeli tu kakih 20 tisoč borcev in dolžnost, da varujemo in rešimo štiri tisoč ranjenih in bolnih. Prizadeli smo jim hude izgube in prišli iz obroča. Mesec dni smo se tolkli na tem ozkem prostoru in težkem terenu. Tudi sami smo se morali zaradi komunikacij držati dolin; no, kljub vsemu smo zmagali.

Kot sem že dejal, so se naše enote zelo močno upirale sovražniku na vsem ozemlju od Karlovca do Neretve. Bitka torej ni bila samo tu, na Neretvi. In ko so naše enote prispele sem, so bile že precej utrujene. Cela divizija je morala skrbeti za ranjence. Tu pa je bil vrh bitke. Tu je bila zaključna faza 4. ofenzive. Bitka na Neretvi je bila bitka za ranjence, najhumanejša bitka v zgodovini vojskovanja.

TITO NA GOVORNIŠKEM ODRU V JABLANICI: »To je bil strašno trd boj. Ta boj so mogli bojevati in ga uspešno končati samo ljudje, ki so se globoko zavedali dolžnosti do svoje domovine.« Telefoto: Tanjug

Kljub temu, da je sovražnik razpredel ofenzivo do neslutenih razmerij, vrhovni štab ni izpuščal pobude iz svojih rok. Menili smo, da je v takšnih okoliščinah lasten napad na mestih, kjer ga sovražnik ne pričakuje, hkrati tudi najboljši način za nevtraliziranje sovražne ofenzive. Seveda smo se najprej pozanimali, kje je sovražnik najslabši, in katera lokacija bo zanj najhujša. Takrat nismo imeli asfaltnih cest kot danes, in dobro je, da jih nismo imeli, ker je to sovražniku otežkočalo premike. In tako smo mi bili hitrejši. Ne sovražnik, ampak mi sami smo določevali, kje naj bo bojišče.

Ko je padel Prozor, je bilo videti, kot da so ljudem zrasla krila

Bila je to zelo zapletena in huda situacija. Starejši ljudje teh krajev vedo, kakšna bombardiranja so bila to. Spominjajo se, koliko bomb so zmetali Nemci, koliko ljudi je od njih izgubilo življenje. Posebej močno sovražno oporišče je bilo v Prozoru. Zato sem v tistem odločilnem trenutku izdal ukaz, ki se je glasil: »Nocoj mora Prozor past!« (Ploskanje) Prvo noč so naše enote jurišale na Prozor, vendar ga zaradi neke napake niso uspele zavzeti. Drugi dan sem pregledal naše enote in videl, da so se borci neugodno počutili. Dejal sem, da to ni nič nenavadnega, da se v vojni to dogaja, da pa naslednjo noč Prozor mora pasti. To jih je zelo ohrabrilo. Razvila se je ostra bitka, bilo je mnogo izgub, vendar je Prozor padel. Od sovražne enote, ki ga je držala, ni ostalo mnogo. Zajeli smo mnogo vojakov, celotno oborožitev, kakih šest, sedem tankov, ki smo jih kasneje sicer morali potisniti v Neretvo, ker z njimi nismo mogli naprej.

Ko je padel Prozor, je med borci zavladalo navdušenje, velik elan. Tudi ranjenci so se veselili in peli, kljub svojim mukam in bolečinam. Borci pa, kakor da so jim zrasla krila.

Na vrhuncu bitke na Neretvi, v zadnjih dneh februarja, je položaj operativne grupe divizije z ranjenci postal kritičen. V resnici bi se mogle naše divizije, kot sem že rekel, sorazmerno lahko prebiti prek Neretve. Vendar so morali biti vsi operativni postopki podrejeni reševanju in oskrbi ranjencev. Grozila je namreč nevarnost, da nanje z vso ostrino udarijo sovražne sile, ki so prodirale iz Gornjega Vakufa proti Prozoru. Zaradi tega smo morali sprejeti dramatično bitko, obkoljeni v prozorski kotlini in v dolini Neretve.

Četniki so bili najbolj krvoločni, če so ujeli kakega našega borca

Rekel sem že, da nas je poleg skrbi za ranjence zelo obremenjeval problem beguncev. No, mi smo uspeli že nekako pred Prozorom begunce dislocirati na različnih straneh. Nekaj jih je ostalo v Glamoču, nekaj pa pri Livnu, in tam so našli zatočišče. V času, ko smo se približevali Prozoru, s seboj nismo več imeli zelo številnih skupin beguncev. Kakšen je bil problem beguncev, je razvidno iz nekega nemškega poročila, v katerem je zapisano, da je samo v coni Drvar—Livno skoncentrirano okrog 80.000 beguncev in da te ljudi morita lakota in tifus. In to je bilo točno, oni so to vedeli . . .

Ko smo prešli Neretvo, smo se spopadli s četniki. Morali bi videti, kako je bilo to. Bradati četniki so vriskali na konjih. Kakih dvesto konjenikov je galopiralo, kot bi šli na svatbo. In ko smo jih tu gori, na ravnici, napadli, jih je veliko padlo. Hitro so nam obrnili hrbet in naše enote so jih preganjale. Z vso naglico so si rezali brade, da jih ne bi prepoznali.

To je bil, tovarišice in tovariši, strašno trd boj. Bojevati so ga mogli in ga uspešno končati samo ljudje, ki so se globoko zavedali dolžnosti do svoje domovine. Naši borci so bili strahotno ogorčeni nad četniki, ki so se proti nam borili skupaj z Nemci in bili še najbolj krvoločni, ko so ujeli kakega našega borca.

Ko so bili ranjenci na varnem, sem v ugodnem trenutku sklenil prekoračiti Neretvo in prodreti globlje v vzhodno Hercegovino in še naprej v Sandžak in Črno goro, seveda skupaj z ranjenci, ker v težkem položaju drugega izhoda ni bilo.

Da bi to dosegli, smo morali najprej z glavnino svojih sil — devetimi brigadami — v protinapad proti Gornjemu Vakufu in Bugojnu, da bi zavrnili in razbili zelo močne sovražne sile, ki so neposredno ogrožale ranjence. Devet brigad ni bilo malo, še zlasti, ker so bile to elitne proletarske enote. Ko so začele napadati, so sovražnika dobesedno zmlele in zajele tudi štab nekega nemškega bataljona, katerega poveljnik je bil neki Strecker, brat tistega znanega Streckerja, ki je vodil operacije pod Stalingradom.

Ko smo prešli Neretvo, smo naprej začeli uresničevati strateški načrt: uničiti četnike, osvoboditi Nevesinje in druga mesta v Hercegovini, prebresti Drino, se usmeriti proti Sandžaku in popolniti enote z novimi borci.

V močnem naletu skozi vzhodno Hercegovino so v drugi polovici marca naše divizije razbile četnike, ki jih je bil Draža Mihailović zbral, da bi nam, kot je mislil, zadal smrtni udarec. V bojih pri Glavatičevu, Nevisinju, Kfstacu, Ulovu in naposled pri Kalinoviku so bile četniške sile popolnoma potolčene. Tu smo zajeli tudi havbici, ki so ju dobili od Italijanov.

Po teh porazih se četniki niso več opomogli. V njihovih vrstah je zavladala popolna demoralizacija, bežali so na vse strani. Ta naša zmaga je hkrati tudi zadnja etapa bitke na Neretvi.

Po kratkem predihu so naše enote krenile v nove bitke. Predih smo potrebovali: da smo zdravili naše ranjene tovariše in da so si naši borci nekoliko odpočili, opomogli od lakote in vsega hudega, kar jih je spremljalo med bitko.

Vendar predih ni bil tako dolg, da bi mogli ozdraveti vsi naši ranjenci in bolniki. Večji del jih je res bil že na nogah, vendar za boje ni bil sposoben. Dober del pa se jih je kmalu vključil v boj.

Hotel bi se, tovarišice in tovariši, dotakniti še ene stvari. Že med bitko pri Livnu smo ujeli skupino pripadnikov tako imenovane organizacije Todt, ki je ropala ekonomske resurse naše dežele. To niso bili vojaki, ampak civilisti. Na drugi strani pa je bilo v ustaških in nemških zaporih mnogo naših vodilnih komunistov, nekaj tistih, ki so jih ujeli med bitko, in nekaj onih, ki so partijsko delali v mestih. Eden iz skupine ujetih pripadnikov organizacije Todt nim je predlagal zamenjavo ujetnikov. Jaz sem takrat menil, da bi to bilo dobro, saj je šlo za civiliste, ki jih je sicer ščitila ženevska konvencija. Predlagal sem, naj nam za enega Nemca dajo pet naših ljudi, ki so životarili v nemških in ustaških zaporih in taboriščih. To je bilo sprejeto. Tako smo uspeli osvoboditi večjo skupino naših tovarišev in tovarišic — komunistov ter jih rešiti iz rabeljskih rok. (Ploskanje)

Med bitko na Neretvi pa smo imeli še drug primer. Kot sem že dejal, smo imeli večje število ujetih Nemcev in Italijanov. Med njimi je bil tudi tisti komandant bataljona SS — Strecker. Nismo vedeli, kaj naj storimo z njimi. Hrane nismo imeli niti zase. Seveda pa jih nismo hoteli likvidirati, saj smo spoštovali določila ženevske konvencije o vojaških ujetnikih.

Z izmenjavo ujetnikov smo rešili nekaj sto svojih ljudi

Tega nismo delali, čeprav smo dobro vedeli, da so Nemci pobijali ne samo naše ujete borce, marveč tudi ranjence in bolnike. Zato smo predlagali izmenjavo. In Nemci so to takoj sprejeli. Trije naši tovariši so šli na pogajanja z nalogo, da se pogovorijo o izmenjavi ujetnikov, s čimer bi bil naši vojski priznan tudi status vojskujoče se strani v duhu veljavnih norm mednarodnega vojnega prava. Posrečilo se nam je, da smo izmenjali ujetnike in tako so bili mnogi naši tovariši rešeni iz rok krvnikov in potem razporejeni po raznih enotah.

Zastran vsega tega sem imel težave s Stalinom, ki sem ga obveščal preko kominterne. Poročal sem, da z Nemci izmenjujemo ujetnike in pri tem med drugim upošteval tudi to, da nas je ugonabljala lakota, da ljudje od izčrpanosti umirajo. Zelo grobo mi je odgovoril in nam zameril, ker izmenjujemo ujetnike s sovražnikom. Toda s kom drugim naj jih izmenjujemo, če ne s sovražnikom? (Ploskanje.) Stalinu sem zelo na kratko odgovoril: če nam ne morete pomagati, nas pustite pri miru, se bomo že kako znašli. (Ploskanje) Ko sem se leta 1944 srečal s Stalinom v Moskvi, mi je ostro oponesel ta odgovor. Gledal sem ga in mu dejal: tovariš Stalin, če bi bili na mojem mestu, bi vi verjetno napisali še bolj grobo. (Ploskanje.) Potem je obmolknil.

To so bili namreč hudi časi. Gledaš ljudi, ki umirajo od gladu, pa se morajo bojevati. Tudi danes so poskusi, da bi to izmenjavo ujetnikov tendenciozno razlagali in zlorabljali. Mi bomo vse to zapisali točno tako, kot je bilo. Prepričani sem, da nam malokdo ne bo odobril tistega, kar smo tedaj storili. To smo morali napraviti. Rešili smo nekaj sto svojih ljudi, dobrih borcev in aktivistov.

Tovarišice in tovariši, zaradi izrednega prizadevanja vseh borcev, odločnosti in uspešnosti starešin smo iz bitke na Neretvi izšli kot zmagovalci. Tudi v tej dramatični bitki je bila velikanska številčna in tehnična premoč na strani okupatorja in njegovih hlapcev. Vendar je bila tudi tokrat naša narodnoosvobodilna vojska moralno neprimerno močnejša, prav moralni faktor je bil odločilen pri premagovanju vseh zaprek, bil je tisti dejavnik, ki nam je pomagal, da smo prišli iz peklenskega kotla Neretve. Kadar je šlo za reševanje ranjencev, namreč niti v najbolj kritičnih trenutkih ni bilo oklevanja — niti pri enem borcu, niti pri enem starešini. Vsakdo, ki je bil ranjen v tej strašni bitki ali sploh v naši osvobodilni borbi, je vedel, da ga soborci ne bodo zapustili. Zgodilo se je, da sta pri reševanju enega ranjenca izgubila življenje dva, trije borci. Poleg vsega tega so bili borci, ki so častno opravljali veliko nalogo, tudi sami izčrpani od lakote in utrujenosti, mnogi tudi bolni od tifusa. Zato sem poudaril, da je mogoče brez pretiravanja reči, da je to bila najbolj humana bitka v vojaški zgodovini.

Naši borci — zbrani okrog naše partije in vrhovnega štaba — so vedeli, da bodo vse težave premagali; imeli so jasno perspektivo pred seboj. Zavedajoč se ciljev našega oboroženega boja, so bili zmerom pripravljeni tudi na največje podvige ter sposobni zmagati tudi v situaciji, ki je bila na prvi pogled brezizhodna. Zlasti člani partije in skojevci so predstavljali svetle zglede herojstva. V tem sta veličina in pomen teh nepozabnih dogodkov, v tem je neprekinjen izvir izkušenj za našo koncepcijo vseljudske obrambe, spodbuda pri vzgoji mladih generacij ter mobilizaciji novih sil in sredstev v nadaljnjo izgradnjo naše socialistične samoupravne skupnosti, enakopravnih in bratskih narodov in narodnosti Jugoslavije.

Ostali smo dosledni v našem notranjem razvoju kot tudi na področju naše zunanje politike

Tovarišice in tovariši, nikar nikoli ne pozabimo, da je tudi tu, v mrzlih vodah Neretve tekla kri sinov in hčera vseh naših narodov in narodnosti. V ognju nenehnih bojev sta se kovala bratstvo in enotnost, velika pridobitev našega oboroženega boja in revolucije. Ohranimo to bratstvo in enotnost! (Ploskanje)

Kot tudi takrat bratstvo in enotnost nista bila motivirana s kakimi abstraktnimi ideali, marveč z usodno povezanostjo v skupnem boju za obstanek in zmago, tako je tudi danes temelj tega bratstva v dejstvu, da samo enotni lahko premagamo vse, kar se nam postavi čez našo pot, in dosežemo nove uspehe v našem samoupravnem družbenem ustroju.

Toda samo poudarjanje, kako potrebno je ohranjati bratstvo in enotnost, ne bi veliko pomenilo, če se ne bi stalno krepilo tudi tisto, na čemer temelji, če ne bi krepili solidarnosti in vzajemne pomoči v vsakem pogledu. Občutek naše skupnosti, občutek skupne odgovornosti za nedeljivo usodo, mora tako danes kot v prihodnje globoko prežemati vsakega našega človeka, vsakega državljana naše socialistične samoupravne skupnosti.

Drage tovarišice in tovariši, ko obujamo danes na prizorišču ene največjih bitk naše revolucije spomin na prehojeno pot, lahko s ponosom rečem, da smo ostali dosledni do naše revolucije in njenih velikih humanističnih ciljev tako v našem notranjem razvoju kot tudi na področju zunanje politike. (Ploskanje.) V zvezi s tem želim reči samo nekaj besed o pomenu naše politike neuvrščenosti.

Že med vojno smo jasno poudarili, da pomenijo svoboda, neodvisnost, svoboden razvoj, predvsem pa mir in varnost na svetu velike cilje našega boja. Zanje smo se dosledno in nekompromisno borili tudi, ko nam je bilo najteže. Za te cilje pa se poteguje tudi gibanje neuvrščenosti. To je tudi razumljivo, saj se je to gibanje začelo pravzaprav v boju narodov proti podrejanju.

Gibanje neuvrščenosti ima družbeno zgodovinsko vlogo v progresivnem spreminjanju mednarodnih političnih in gospodarskih odnosov v celoti. Brez njegovega deleža bi si danes na primer ne bilo mogoče niti zamisliti ogromnih uspehov v boju za mir in enakopravno sodelovanje, za dekolonizacijo, izgradnjo novega gospodarskega reda v svetu in še mnogih drugih vprašanj.

Vse to so vprašanja, ki zadevajo bistvene interese ne le neuvrščenih, ampak ogromne večine držav sploh. Spričo tega danes vse več progresivnih političnih gibanj in partij v svetu zapisuje v svoje programe neuvrščenost kot svojo orientacijo v gradnji vizije pravičnejšega sveta.

Mi smo vedno poudarjali, da gibanje neuvrščenosti ni rezerva nobenega bloka, kakor tudi ne more biti privesek nobene politike ali interesa. Kakor je znano, se mi ne postavljamo odbojno do držav v vojaško političnih blokih, vendar smo kritični do pojavov blokovske politike, ki povzroča nevarnost za mir, zelo pogosto tudi za svobodo, neodvisnost in neoviran razvoj mnogih držav. Globoko verjamemo, da bo moglo gibanje neuvrščenosti uresničiti svojo koristno in progresivno vlogo v svetu le tedaj, če ostane tudi v prihodnje neodvisen in samostojen faktor ter na ta način izraža zgodovinsko potrebo človeštva. Zaradi tega je boj za krepitev neodvisnosti in enotnosti gibanja neuvrščenosti v bistvu boj za njegovo resnično progresivno vlogo v svetu.

Zaradi tega bi želel tudi danes, na tem mestu, poudariti, da pomeni sleherni poskus cepitve gibanja neuvrščenosti na »progresivni« in »konservativni« del, posebej pa poskus vsiljevanja nekakšnega »progresivnega jedra«, ki naj vodi ostale države, napad na demokratično bistvo in na demokratične odnose v gibanju samem. To lahko vodi samo h krepitvi blokov na račun neuvrščenih držav, v čemer je globoka nevarnost za mir sploh. Nihče nima pravice do monopola nad napredkom, kakor se tudi napredek ne more zapreti v državne in druge meje.

V politiko neuvrščenosti so vtkani najplemenitejši ideali človeštva

Progresivne spremembe v svetu so danes praksa milijonov ljudi, velikanske večine človeštva, in to neodvisno od tega, kako te spremembe sami imenujejo. Moč gibanja neuvrščenosti je prav v njegovi širini, v tem, da ustreza koristim ogromnega dela človeštva.

Ko vse to upoštevamo, smo globoko prepričani, da politika neuvrščenosti najbolje in najceloviteje izraža naša socialistična prepričanja in opredelitve, saj je to politika, v katero so vtkani najplemenitejši ideali in stremljenja človeštva.

Zato tudi tokrat lahko s ponosom rečemo, da ostaja socialistična, neuvrščena Jugoslavija zvesta svojemu prepričanju, da ne more ohraniti miru in varnosti in ustvariti sreče svojim narodom, če se hkrati ne bori za to, da bi ti veliki cilji postali izročilo tudi vseh drugih narodov.

Tovarišice in tovariši, to sem želel tudi tu povedati, ker je v tem motnem položaju, kakršen prevladuje danes v svetu, pomembno, da razločno vidimo izhod in perspektivo in da čimbolj vplivamo na to, da bi bili mednarodni odnosi boljši. Prav to pa nam omogoča politika neuvrščenosti in širše sodelovanje z velikim številom držav.

Jugoslavija je na zunanjepolitičnem področju zelo aktivna, uživa velik ugled ter s svojo aktivnostjo prispeva h krepitvi gibanja neuvrščenosti. Mi moramo tudi na notranjem planu paziti, da bomo v vsem natanko takšni, da uresničimo odnose, za kakršne se zavzemamo zunaj, to se pravi da bodo ljudje med seboj složni, da bodo enotni, da bodo napredne sile kar se da aktivne. Danes živimo v epohi spreminjanja sveta, spreminjanja odnosov v svetu. Se zmerom je nemalo težav. Jaz tukaj ne morem reči, da bodo te težave že čez kako leto premagane. To je dolg proces. Vendar moramo biti najaktivnejši ustvarjalci te nove družbe, novega sveta, novih odnosov v svetu.

Tovarišice in tovariši,

tokrat ne bi želel obširneje govoriti o notranjih vprašanjih našega razvoja. O tem sem v zadnjem času mnogo govoril in bom še govoril. Vi sami spremljate intenzivno politično dejavnost, ki je v teku. No, moramo tudi pospešiti nekatere akcije na liniji sklepov in ugotovitev 11. kongresa Zveze komunistov Jugoslavije. V tem pogledu mnogo pričakujem od bližnjega kongresa Zveze sindikatov Jugoslavije, kakor tudi od kongresa mladine, ki bo malo kasneje.

Apeliram na vas vse, na vse naše delovne ljudi, naj se kolikor mogoče angažirajo pri reševanju problemov, še posebej gospodarskih, ki so pred nami. To je še posebej pomembno prav zdaj, ko sumiramo rezultate gibanj v preteklem letu ter se na teh temeljih dogovarjamo o planih in programih za naslednje leto.

Prepričan, da bomo stopali s še hitrejšimi koraki v gospodarskem razvoju, razvoju samoupravljanja in krepitvi naše skupnosti v vseh pogledih, vam vsem želim mnogo uspehov v nadaljnjem ustvarjalnem delu.«

Govor predsednika Tita je bil tudi ob koncu deležen burnega ploskanja in vzklikov Titu in Zvezi komunistov Jugoslavije.

V graditvi socializma ni „splošnih vzorcev“

Glasilo KP Francije piše o samoupravni praksi v SFRJ — Pogovor s S. Dolancem — Demokratična izhodišča

OD NAŠEGA PARISKEGA DOPISNIKA

PARIZ, 12. novembra — Z naslovom »Samoupravna praksa« je glasilo KP Francije »L'Humanité« na drugi strani sobotne številke objavilo članek o sekretarju predsedstva CK ZKJ Stanetu Dolancu, ki je v začetku tedna vodil delegacijo ZKJ na obisku v Franciji. Članek je obenem tudi krajši portret Staneta Dolanca.

Avtor članka Marcel Debreton je uvodoma napisal krajšo biografijo Staneta Dolanca, s katerim se je pogovarjal takoj po njegovem prvem srečanju z generalnim sekretarjem KPF Georgesom Marchaisom. V ospredju pozornosti vsega pogovora je bila jugoslovanska samoupravna praksa.

»Stane Dolanc mi je zatrdil, da so se demokratične in samoupravne sestavine pokazale v Jugoslaviji že med narodnoosvobodilno borbo — navzlic kompleksnosti položaja in protislovjem, ki so se nato vlekla še nekaj let. To Stalinu ni bilo všeč in skušal je streti to neodvisno socialistično revolucijo z vojaškim pritiskom ter politično, gospodarsko in ideološko izolacijo,« piše Marcel Debreton.

Od uvajanja samoupravljanja v Jugoslaviji so minila desetletja in »danes smo že daleč od etape čisto delavskega samoupravljanja. Socialistično samoupravljanje je sistem, ki je globoko zakoreninjen v celotni jugoslovanski družbi. Sega v vse vidike družbenega in nacionalnega življenja in nihče ga ne bi mogel uničiti,« pravi Stane Dolanc.

Očitke nekaterih, da je tehnična inteligenca v Jugoslaviji nekako izključena iz socialističnega samoupravnega sistema, zavrača Stane Dolanc z besedami: »Imajo enake pravice kot drugi... Seveda se borimo proti tehnokratskim pojavom, seveda še zmerom obstajajo, vendar pa jih bo samoupravljanje odpravilo.«

»Delavski razred v najširšem pomenu besede, se pravi vsi tisti, ki sodelujejo v proizvodnji — ali so sodelovali, pa so upokojeni — je v Jugoslaviji na oblasti.« Avtor nadaljuje, da je samoupravljanje v Jugoslaviji realnost in da se socializacija proizvodnje spreminja v nekakšno »socializacijo politike«. »To načelo temelji na volitvah delegatov, večinoma delavcev, v razne skupščine: občinske, republiške, zvezne.« To sicer ne odpravlja vseh konfliktov, toda v bistvu gre za to, da bi v vseh izvoljenih skupščinah zamenjali poslance, klasične predstavnike s »posebnimi odposlanci iz baze, ki morajo razlagati in doseči tisto, kar ljudstvo resnično hoče«. Tako milijoni Jugoslovanov resnično sodelujejo v življenju svojega kraja in pri upravljanju lastnih poslov.« Marcel Debreton potem piše o posebnosti Jugoslavije kot večnacionalne države in citira predsednika Tita, ki je dejal, da je v takšnih okoliščinah samoupravljanje faktor notranje kohezije.

Avtor nadaljuje, da Stane Dolanc z optimizmom gleda na prihodnost Jugoslavije ter da meni, da bo treba predvsem izboljšati produktivnost dela, ki je danes še preslabotna. Naposled Marcel Debreton citira Dolančevo misel, da v graditvi socializma ni »splošnih vzorcev« in da nobena izkušnja ne more veljati za vse. »Dodajmo, da je demokracija nenehno ustvarjanje in da se je samoupravljanje v Jugoslaviji zlasti izkazalo tako na področju demokracije kot na drugih,« zaključuje Marcel Debreton.

STANE IVANC

Demonstracije proti terorizmu v Španiji

MADRID, 12. nov. — Prebivalci španskega glavnega mesta so priredili množične demonstracije proti terorizmu v deželi, ki se jih je udeležilo več kot sto tisoč ljudi. Podobne demonstracije so bile po vsej Španiji, podprle pa so jih vse največje politične stranke. Medtem pa je blizu baskovskega mesta San Sebastiana eksplodiralo policijsko vozilo, v katerem sta izgubila življenje dva pripadnika nacionalne garde. Po mnenju policije so eksploziv podtaknili v avto baskovski separatisti. Telefoto: UPI

Obsodba Pinochetovega režima

Na svetovni konferenci solidarnosti s Čilom sprejeli »Madridski akt«

MADRID, 12. novembra (Reuter) — S pozivom, naj se prepove prodaja orožja totalitarnemu režimu Augusta Pinocheta in naj se spoštujejo ljudske pravice Čilencev, se je v Madridu končala štiridnevna svetovna konferenca solidarnosti s Čilom. Približno 300 delegatov iz 53 držav je sprejelo skupni dokument, imenovan »Madridski akt«, v katerem ostro obsojajo režim v Čilu ter vlade in institucije, ki ga podpirajo.

Pinochetova vlada je dobila od nekaterih držav, mednarodnih organizacij in privatnih bank približno 3 milijarde dolarjev za nakup orožja. S pomočjo teh sredstev, opominja dokument, je postal Pinochetov režim resna nevarnost za mir na južnoameriški celini.

OD SOBOTE DO PONEDELJKA

Mozambiška delegacija v Čakovcu

VARAŽDIN — Delegacija mozambiškega ministrstva za zdravstvo, ki je na študijskem potovanju po naši državi, je v soboto obiskala Čakovec in si ogledala novo bolnišnico, ki premore 520 postelj v desetih oddelkih.

Predstavniki ZANU odpotovali iz Jugoslavije

BEOGRAD — V soboto je iz našega glavnega mesta odpotovala delegacija Afriškega nacionalnega sveta Zimbabveja (ZANU), ki jo je vodil predsednik tega osvobodilnega gibanja in sopredsednik patriotične fronte Zimbabveja Robert Mugabe. Delegacija je bila pri nas na povabilo Zvezne konference SZDLJ.

Umrl jugoslovanski konzul v Budimpešti

BUDIMPEŠTA — V soboto popoldne se je na poti iz Budimpešte proti Beogradu zgodila huda prometna nesreča, v kateri je umrl jugoslovanski konzul v Budimpešti Vojislav Djukić. Z avtomobilom znamke lada se je iz nepojasnjenih vzrokov zaletel v cisterno.

Priprave na Dan republike

PARIZ — Zveza klubov Jugoslovanov v Franciji, naš kulturno informativni center v Parizu, diplomatska konzularna predstavništva in jugoslovanske dopolnilne šole se vneto pripravljajo za slovesno proslavitev dneva republike. Že minuli mesec se je začela množična mladinska akcija »poznam in ljubim svojo domovino«. Na raznih športnih tekmovanjih sodeluje več kot 50 klubov, finalna srečanja pa bodo 17. decembra. Pripravili so tudi akcijo »teden dialogov«.

Povampirjeni fašizem

PARIZ — Iz Marseilla poročajo, da se je v petek zvečer v tem mestu vnel hud spopad med policijo in demonstranti, ki so protestirali, ker so oblasti dovolile srečanje desnice oziroma vodij profašističnih strank in organizacij Francije, Italije, Španije in Belgije. Dogodek je hudo razburil tukajšnjo javnost, še zlasti, ker so fašistični desničarji dobili dovoljenje in se še naprej javno sestajajo in celo dogovarjajo za skupne akcije.

Tretja obletnica LR Angole

LUANDA — Ljudstvo Angole je v soboto mirno, toda s poostreno budnostjo proslavili triletnico razglasitve Ljudske republike Angole. Točno pred tremi leti je ta afriška država postala neodvisna in se otresla več kot petstoletne portugalske kolonialne oblasti.

Walter Schell in nacisti

BONN — Uradni zastopnik urada predsednika ZR Nemčije je potrdil glasove, da je bil predsednik ZR Nemčije Walter Schell član Hitlerjeve nacional-socialistične nemške delavske stranke (NSDAP) od 5. oktobra 1939 do konca druge svetovne vojne. Hkrati so sporočili, da Schell ni sam zahteval članstva v tej nacistični stranki. Da je sprejet v stranko, je zvedel šele konec leta 1942, ko je bil na »ruski fronti«. Po vojni, leta 1948, so pristojni organi v Solingenu sporočili, da Walterja Schella ne bremeni nacistična preteklost, tako da je lahko postal mestni funkcionar in poslanec, pozneje predsednik ZR Nemčije, kar je po ustavi prva državna funkcija.

Spet atentati ETA

MADRID — Preden je minilo 24 ur od protiterorističnih manifestacij, ki so v noči od petka na soboto dvignile na noge domala vso demokratično Španijo, so pripadniki baskovske separatistične organizacije ETA v soboto opoldne ubili še dva pripadnika civilne garde in ranili dva policaja.

Iz San Sebastiana pa je prišla novica, da je policija v tem mestu prijela štiri osebe in jih obtožila pripadništva baskovske separatistične organizacije ETA. V skupini so trije mladeniči in dekle, ki so ob aretaciji imeli pri sebi pet revolverjev, brzostrelko, 15 kilogramov dinamita in gradivo za izdelovanje peklenskih strojev ter približno 900.000 pezet.

Nove nestalne članice varnostnega sveta

NEW YORK — S tajnim glasovanjem so postali Zambija, Jamajka, Bangladeš, Norveška in Portugalska novi »nestalni« člani varnostnega sveta Združenih narodov za naslednji dve leti.

Varnostni svet sestavlja 15 držav. Velike sile imajo status stalnega člana. To je privilegij, ki so ga dobile ob ustanovitvi OZN leta 1945. Deset nestalnih članov pa volijo izmed vseh ostalih držav, in to po temlem načelu: iz Afrike in Azije 5 držav, iz vzhodnoevropske geografske regije ena država, iz latinskoameriške dve in iz »Zahodne Evrope in ostalih predelov« dve državi. Izmenjava med »nestalnimi« se opravi vsaki dve leti tako, da izvolijo pet novih članic.

Avtomobilska cesta bo povezala NDR in ZRN

BERLIN — Nemška demokratična republika in Zvezna republika Nemčija sta se po petmesečnih pogajanjih o načrtih za gradnjo avtomobilske ceste, ki naj bi povezala Berlin in Hamburg, končno sporazumeli. Dokument o sporazumu bodo predložili vladam držav, da ga odobrita. Cesta bo dolga 165 kilometrov in po predračunih vredna 800 milijonov dolarjev. Po njej naj bi stekel promet sredi prihodnjega desetletja.

Odrekli pomoč

Carter kritizira diktatorja Somozo, Bela hiša pa obrača Nikaragvi hrbet

OD NAŠEGA DOPISNIKA IZ MEHIKE

CIUDAD MEXICO, 12. novembra — Iz ameriškega mesta Cansas City je dobil režim nikaragujskega diktatorja Anastasia Somoze enega najhujših udarcev, kar jih je bilo v krizi, ki že več mesecev pretresa njegovo trdnjavo terorja in strahovladja. Na generala je stresel jezo tokrat kar ameriški predsednik Carter in mu z neke časnikarske konference sporočil, da je že skrajni čas, da »Nikaragva dobi vlado, ki bo imela popolno podporo ljudstva«.

Oblastnež iz Manague je takoj vrnil Carterju in mu sporočil, da je, prvič, obtožil »nekaj funkcionarjev ameriške administracije«, ki da se ponovno vmešavajo v notranje zadeve njegove države, in, drugič, da je borcem sandinističnega osvobodilnega gibanja ponudil popolno amnestijo z enim samim pogojem, da izročijo orožje nacionalni gardi, opustijo sleherni odpor in se mirno razidejo po domovih. Glede prihodnosti Nikaragve je Somoza ponovil svoje staro stališče: ostal bo na oblasti, dokler mu ne poteče mandat (maja 1981).

Carterjevo sporočilo pomeni novost: prvikrat po letu 1933, ko je tedanji predsednik ZDA Roosevelt s pomočjo vojakov postavil na oblast Nikaragve generala Anastasia Somozo Garcio (očeta sedanjega diktatorja), se zdaj Bela hiša nekako javno omenjuje in se odpoveduje dinastiji, ki jo je podpirala in ohranjala na površju več kot štiri desetletja.

Kar osem ameriških predsednikov — tako demokratičnih kot republikanskih — je v teh letih branilo družino Somoza in ji zagotavljalo vso politično, gospodarsko in vojaško pomoč, ki je bila potrebna za to, da bi nevtralizirala in razganjala opozicijske sile.

Anastasio Somoza je očitno prvi, ki je občutil to nekoliko korigirano washingtonsko politiko do tega dela sveta. Prej je bila namreč odtegnjena Nikaragvi sleherna vojaška pomoč, odpovedan je bil že odobreni kredit mednarodnega monetarnega sklada v znesku 20 milijonov dolarjev, zadržana pa je tudi že odobrena redna letna pomoč 6 milijonov dolarjev. Pogajanja o prihodnosti Nikaragve, ki jih že več tednov (s posredovanjem ZDA, Gvatemale in Dominikanske republike) vodi v Managui predsednik Somosa s predstavniki koalicijske opozicije, so zdaj omajana in ni mogoče pričakovati ne dokončnih ne pravih rešitev. »Široka opozicijska fronta« se je konec prejšnjega meseca pretrgala, ko so iz nje izstopili najprej »skupina dvanajsterice« (politični vodje sandinističnega osvobodilnega gibanja), potem pa še nekatere sile iz prvih vrst boja proti Somozovi diktaturi.

Preostali člani te že dokaj zožene »široke« fronte se lahko zdaj pogajajo samo v svojem imenu in v imenu svojih strank, ne morejo pa tega početi v imenu nikaragujske večine, ki je odstopila od prvotne platforme dokončnega obračuna z diktaturo in tiranstvom brez popuščanja Somozi ali njegovi marionetni liberalni stranki.

SLOBODAN PAVLOVIĆ

Konec prve etape v Montreuxu

Na sestanku udeleženk evropske konference o varnosti in sodelovanju se je končala splošna razprava — Proučevanje metod za mirno rešitev sporov

POSEBEJ ZA DELO

MONTREUX, 12. novembra — Na sestanku držav, udeleženk evropske konference o varnosti in sodelovanju v Montreuxu se je končala splošna razprava. Gre za prvega od treh sestankov, za katere so se odločili v Helsinkih in Beogradu. Na sestankih naj bi izvedenci nadaljevali s preučevanjem in izdelavo metod za mirno reševanje sporov.

Razprava, ki je v precejšnjem delu potrdila znana stališča posameznih držav, je izpričala izrazito konstruktiven značaj ter vsaj za zdaj ustvarila ozračje, ki zagotavlja dobre temelje za nadaljnjo diskusijo o konkretnih vprašanjih. Poudarjanje pomena in rezultatov beograjskega sestanka, v čemer so si bile enotne vse delegacije, z izjemo nekaterih tonov v razpravi predstavnika Sovjetske zveze, predstavlja znamenje kontinuitete.

Za splošno razpravo je bilo posebej značilno stališče zunajblokovskih, neuvrščenih in nevtralnih držav, stališče, ki je zelo blizu tudi najbolj reprezentativnim koncepcijam jugoslovanske vlade. V svojem govoru jih je povzel vodja jugoslovanske delegacije dr. Ljubivoje Ačimović ter posebej poudaril njihov realističen in uravnotežen značaj. Švicarski predlog je v razpravi ta skupina držav podprla.

Sestanek v Montreuxu predstavlja kontinuiteto, za katero so si Jugoslavija in druge neblokovske države zelo prizadevale. Kakor je znano, se je Jugoslavija zavzemala tudi za bogatitev kontinuitete s prispevki strokovnjakov: tudi sklepni beograjski dokument je dopolnil ugotovitve znanstvenega foruma o mirnem reševanju spora še s tretjo sestavino — s svojim stališčem o vprašanjih Sredozemlja.

Razvoj sodelovanja med 35 državami

Splošni pomen sestanka v Montreuxu je ravno v tem, da se z njim začenja uresničevanje bogatejše kontinuitete: ne gre tedaj samo za redno ali občasno sestajanje poglavitnih zborov KEVS, ampak tudi za razvoj multilateralnega sodelovanja vseh 35 držav.

Kar je na nekaterih straneh čutiti odpor zoper kontinuiteto, v krogih manjših, neuvrščenih in nevtralnih držav menijo, da je zelo važno, da bi ta prvi poskus opravili kar se da uspešno, saj v določeni meri pomeni tudi preizkus kontinuitete same.

Tudi problematika, s katero se ukvarjajo na sestanku, je zelo pomembna. Neuvrščena Jugoslavija je kot manjša in neblokovska država zelo zainteresirana za močnejša prizadevanja v zvezi z mirnim reševanjem sporov. V to smer so naravnani tudi vsi uradni nastopi in neformalni razgovori jugoslovanske delegacije v Montreuxu.

Bistvo švicarskega predloga o mirnem reševanju sporov, ki je bil v Helsinkih deležen proceduralne podpore in ki so ga potem konkretizirali v Beogradu, je v prizadevanju, da bi zgradili evropski mehanizem za mirno reševanje sporov (vanj naj bi bile vključene tudi ZDA in Kanada). Tak mehanizem bi učinkoviteje prispeval k uresničevanju petega načela deklaracije.

Obsežen švicarski predlog iz Ženeve je bil zastavljen nerealno in preveč ambiciozno, tako da je zdaj v resnici že presežen, četudi se z njim še ukvarjajo strokovnjaki. Zato je za sestanek v Montreuxu švicarska vlada izdelala nov predlog, ki zagotavlja bolj delovne temelje, kakor pa pomeni tudi že osnutek konvencije. Kot poudarja švicarska stran, je predlog sestavljen z vidikov filozofije realizma, fleksibilnosti in postopnega reševanja vprašanj, za kar se zavzema tudi jugoslovanska vlada in sicer na temelju neformalnih jugoslovanskih sugestij, objavljenih februarja 1974 v Ženevi: te sugestije so odigrale veliko vlogo v formiranju koncepcije mirnega reševanja sporov.

Protislovna in težka naloga

Po svoji naravi je naloga, ki jo naj opravi sestanek v Montreuxu, protislovna in težka, tako da ni mogoče pričakovati, da bo sklepno besedilo končano hitro, celo ne na tem sestanku, saj gre za zares dolgoročno delo. Protislovnost povzročajo številne razlike na liniji: velike in majhne države, Vzhod in Zahod, uvrščeni in neuvrščeni, pri čemer igrajo pomembno vlogo tudi različne zgodovinske izkušnje in še številne druge prvine.

Ker je nevarnost, da bi se v Montreuxu nadaljevala zgolj polemična razprava, zahteva ključno vprašanje toliko več naporov, da bi prišli do napredka.

Če bi se v Montreuxu dogovorili o načelnih vprašanjih — ali dosegli vsaj delen sporazum — bi bil rezultat sestanka zelo pomemben, saj bi načelno razrešil prvobitna vprašanja, med drugim: pristajanje na postopen razvoj sistema, fleksibilnost pristopa, subsidiarni značaj obveznosti, kar vse vsebuje švicarski predlog.

Naravno je, da se sestanek v Montreuxu ne sme spremeniti v ponavljanje Ženeve, ampak mora zaorati novo brazdo. Nujen je sporazum vsaj o nekaterih vprašanjih, da bo mogoče govoriti o kontinuiteti.

Kako se bodo razvijali dogodki v Montreuxu, bo jasno že v naslednjih dneh, ko se bo razvila razprava o načelnih, že prej formuliranih vprašanjih.

BORKO STOSIČ

Gospodarsko sodelovanje z Avstrijo

Metod Rotar končal dvodnevni obisk na Dunaju — Konkretni dogovori

DUNAJ, 12. novembra (Tanjug) — Član ZIS in zvezni sekretar za zunanjo trgovino Metod Rotar je končal dvodnevni obisk v Avstriji, kjer se je sestal tudi z najvidnejšimi vladnimi osebnostmi in predstavniki gospodarskega življenja sosednje države. Rotarja sta sprejela tudi avstrijski kancler dr. Bruno Kreisky in podpredsednik vlade in finančni minister dr. Hannes Androsch.

Med pogovori so pozitivno ocenili napore za povečanje medsebojnega sodelovanja, proučili so tudi možnosti za zmanjšanje jugoslovanskega primanjkljaja v blagovni menjavi med državama in se dogovorili za konkretne ukrepe v tej smeri, kakor tudi za okrepitev industrijskega sodelovanja.

„Politične koncesije“

Sovjetska stran se zavzema za čimprejšnjo sklenitev sporazuma SALT-2 - »Aktivno sodelovanje dveh velesil«

WASHINGTON, 12. novembra (Tanjug) — V ameriškem tisku in v javnosti nasploh so naletele na veliko zanimanje in publiciteto nedavne izjave sovjetskih voditeljev o tem, da se morajo v celoti izboljšati sovjetsko-ameriški odnosi. Te izjave, ki spodbujajo obe strani, da bi dosegli sporazum o številnih vprašanjih na področju bilaterarnih odnosov in mednarodnih problemov, prihajajo v času, ko še ni gotovo, kakšna bo usoda drugega sporazuma o omejevanju strateškega oboroževanja. Najvišji ameriški funkcionarji še naprej izražajo upanje, da bodo lahko sporazum podpisali do konca tega leta, nihče pa tega z gotovostjo ne trdi.

Ameriški tisk na široko piše o pogovorih državnega sekretarja Vancea s sovjetskim predsednikom Brežnjevim, ki se je močno zavzel za tesnejše sovjetsko-ameriško sodelovanje. Mnogo pa tudi pišejo o izjavah visokega sovjetskega partijskega funkcionarja Falina in direktorja moskovskega inštituta za ZDA in Kanado Arbatova. »V »nenavadno odkritih« pogovorih z ameriškimi novinarji sta se zavzela za čimprejšnjo sklenitev drugega sporazuma SALT, ker menita, da gre za bistven korak pri nadaljnjem občem izboljšanju ameriško-sovjetskih odnosov in sodelovanja. Značilno je, da je Falin, nekoč sovjetski veleposlanik v Bonnu, poudaril, da morata tako Washington kot Moskva storiti »politične koncesije«, čeprav v raznih krogih ameriške administracije kot tudi v Moskvi obstajajo različna mnenja o tem, kako rešiti preostala vprašanja za sporazum SALT 2.

Iz teh in drugih izjav »Washington Post« sklepa, da Sovjetska zveza spreminja svoje stališče in mnenje o Carterjevi administraciji in da zdaj »zahteva aktivno sodelovanje dveh velesil pri reševanju mednarodnih problemov in odpravljanju potencialnih spopadov«.

»Washington Post« se sklicuje na ameriške obveščevalne vire, ko piše, da je predsednik Brežnjev Vanceu dejal, da morata »najmočnejši državi na svetu najti pot in po njej delovati skupaj mnogo tesneje«.

»Washington Post« in »New York Times« iščeta razloge za te sovjetske želje po sodelovanju in ugotavljata, da je Sovjetska zveza »ostala ob strani«, ko gre za reševanje problemov in delovanje na številnih mednarodnih področjih. Eden od bistvenih faktorjev sovjetske zaskrbljenosti, zatrjujejo ameriški časniki, je prav kitajsko »odpiranje« proti svetu.

Jugoslovanska pšenica za Etiopijo

ADIS ABEBA, 12. novembra (Tanjug) — V etiopsko pristanišče Asab je priplula jugoslovanska ladja »Banja Luka« s 25 tisoč tonami pšenice. Jugoslavija je poklonila pšenico ljudstvu prijateljske in neuvrščene Etiopije, ki ima številne gospodarske težave, še predvsem pa jo že nekaj let zapored pesti huda suša.

Walter Bowart: 13. Človeške lutke

Po njegovih besedah je Bowart sklepal, da poklicnemu morilcu ni potrebno izbrisati spomina. Toda sogovornik je menil drugače. »Bi radi stavili?« je dejal. Pripravljeni so ubijati, toda morda ne bodo mogli obdržati skrivnosti. To je popolnoma odvisno od nalog, ki jih dobijo. V najštevilnejših primerih brisanje povzroči poškodbo spomina. Stvari se sicer spreminjajo, tehnika brisanja je napredovala, toda še vedno prihaja do poškodb spomina. V nekaterih primerih iz ljudi celo naredijo zaostala bitja, samo da bi bili popolnoma gotovi, da se ne bodo ničesar spominjali. Mnoge stvari, ki se dogajajo, niso tako lepe, kot bi vi želeli, da bi javnost o njih mislila«.

»Ste bili priča mnogih vojnih grozot?« je vprašal Bowart.

»Tega ne imenujem grozote,« se je upri nekdanji morilec. »To so vojaške akcije. Pri tem je precej konfliktov, politiki proti vojakom in podobno...«

»No, prav,« je nadaljeval Bowart, »kdo je ubil Johna in Roberta Kennedyja ter Martina Luthra Kinga?«

»Kdorkoli je to storil, bi moral dobiti zlato kolajno,« je odvrnil upokojeni oficir in nadaljeval: »Bili smo pripravljeni paradirati Castra. Kennedy se je v zadnjem trenutku vmešal. Bi radi stavili, kdo ga je ubil?... Oswald je bil grešni kozel. Sam sem streljal s puško, ki naj bi jo uporabljal Oswald. Z njo ni mogoče tako hitro streljati, kot bi bilo potrebno. Nikar ne govorite neumnosti. To državo nadzoruje Pentagon. Vse glavne odločitve sprejme vojska. CIA samo poka z bičem, ljudi, ki znajo udariti, pa ima NSA (agencija za nacionalno varnost). Poglejte v njihove dokumente in ne boste ničesar našli. Tudi v proračunu ne. Tudi če bi imeli velikanske raziskovalne in razvojne programe, ne bi mogli porabiti denarja, ki ga dobijo. CIA je samo za okras. Oni pa so povsod znani, tako kot FBI. Oni so računovodje, pravniki, dokumentaristi, zbiralci podatkov. Kar zadeva obveščevalno službo, je NSA daleč pred njimi. CIA je običajno kriva za tisto, kar počenja NSA. Ta je veliko bolj zlobna in spretna v akcijah. Američani tega ne vedo in tako je tudi prav.«

Kako izbrisati spomin?

»Z drugimi besedami,« je nadaljeval Bowart, »po vaših besedah je vojska veliko nevarnejša za demokracijo kot CIA ali kakšna druga obveščevalna organizacija?«

»CIA zbira informacije, vojska pa vodi igro. Kar poglejte, koliko nekdanjih častnikov dela za CIA. Poglejte, koliko nekdanjih visokih oficirjev dela za multinacionalne družbe. Si zdaj lahko predstavljate?«

»Kaj pa veste o uporabi hipnoze in mamil v vojaške in obveščevalne namene?« je zanimalo Bowarta.

»Uporabljajo več različnih metod. Videl sem vrsto fantov, ki so prišli nazaj in so jim izbrisali samo določena mesta v spominu.«

»Ste to sami videli?«

»Nikoli me ne boste pripravili, da bi to priznal,« se je zarežal upokojeni častnik.

»Toraj, kako to naredijo?« je vprašal Bowart.

»Uporabljajo hipnozo in hipnotična mamila. Tudi elektronsko obdelavo možganov. Kadar se poslužujejo hipnoze, istočasno uporabljajo par slušalk, iz katerih se sliši ponavljanje: ‚Ničesar ne veš o tem ali onem'. Potem uporabljajo ultrazvok in zasnove, ki dajejo spomin, se zmešajo. Ultrazvoka ne slišite in ne čutite.«

Povsem običajna nesreča

Dokumenti, ki jih je CIA objavila leta 1976, so pokazali, da so raziskovanja z ultrazvokom pričeli pred več kot dvajsetimi leti. Toda v dokumentih je zapisano, da so te raziskave prekinili in Bowart je sogovornika vprašal, zakaj so to storili.

»Ja. Ustavili so raziskave. Spremenili so jih v praktične akcije. Ne potrebujejo več raziskav. Vedo, kaj je potrebno,« je dejal.

»Ali je to zgolj vaše mnenje, ali pa za gotovo veste, da s tem niso prenehali?«

»Vem, da je tako,« je nadaljeval. »Recimo, da neki diktator v kakšni latinskoameriški državi dela probleme in se ga skušamo znebiti. Pokličemo nekatere ljudi iz moje nekdanje skupine in rečemo: ‚Čujte, tegale pankrta mora doleteti nesreča, ampak vse mora biti lepo, naj mu spodrsne na kosu mila in naj si zlomi vrat, ali kaj podobnega'. In potem gremo tja in opravimo.«

»Toda bilo bi kar neprijetno, ko bi koga od teh fantov zasliševali, kje je bil in kaj je počel... Zaradi tega fantje, ki so opravili nalogo, nenadoma dobijo prehlad, ali kaj drugega in pošljejo jih v bolnišnico, morda samo zaradi kakšne običajne preiskave. Iz bolnišnice pridejo čez petnajst dni. Živi so. Dobro se počutijo. Zdravi so. In tudi srečni. Če jih hočete kaj vprašati, vam želim veliko sreče, kajti ne spomnijo se ničesar.

Lažni in pravi ključi

To je eden od načinov, ki ga uporabljajo. Drugega se poslužujejo, kadar želijo komu izboljšati spomin, recimo, za kurirje. Če morate poslati zaupno sporočilo izven svojega območja in če je to sporočilo zakonito, potem ne potrebujete ljudi, kajti vojska ima na voljo na tisoče načinov, da pošlje sporočila, ki jih ni mogoče razvozljati. Če pa je sporočilo nezakonito, potem dobite hipnoprogramiranega fanta, ki ga prenaša. Njegov spomin izboljšate, tako, da lahko prenaša kar pravcato šifrirano knjigo. Ko pride k vam, mu date amnezijo, potem pa odpečatite sporočilo s psihiatrično šifro. Imate odličnega tajnega kurirja, kajti lahko ga učijo do smrti, pa se ne bo ničesar spomnil. Razen, če najdejo ključ.

Kadar pa mora kurir delovati proti sovražniku, ki bi utegnil poznati tehniko hipnotiziranja, potem mu date več slojev posthipnotičnih ukazov. Na prvi stopnji bo povedal lažno sporočilo, na drugi lažno sporočilo. Šele na četrti ali peti stopnji bo morda pravo. Naš človek, ki naj bi prejel poročilo, ve, da so prvi trije znaki lažni, zato da četrtega in dobi pravo sporočilo. Če pride kurir v roke sovražnika, lahko minejo leta, preden bo kdo ugotovil, kaj se skriva v vseh slojih...

Precej mož v moji enoti je dobilo naloge, po katerih so bili tako »prepričani«, da se niso prav ničesar spomnili. Hočem reči, da so verjeli, da je edina stvar, ki jim v življenju kaj pomeni, da izpolnijo nalogo in ko je bilo to opravljeno, se niso mogli ničesar več spomniti.«

»Bi ti fantje bili takšni tudi brez hipnoze?«

»Običajno nimajo družin, prijateljev, samo poklic. Mislim pa, da niso pozabili takšnih nalog. Ne brez manjše pomoči, bi rekel.«

»S čem pa so jih pripravili do tega? So uporabili mamila, hipnozo ali kaj drugega?« je hotel vedeti Bowart.

»Hipnozo, elektroterapijo, programiranje s trakovi, z glasom iz slušalk. Z različnimi načini.«

»Ali tudi policija uporablja kontrolo možganov?«

»Da, na najvišjih ravneh. FBI jo gotovo uporablja in precej pomaga krajevni policiji. V možganih so predeli, ki nadzorujejo zadržke. Če kontrolirate te centre, potem bo človek opravil nalogo, ne glede na to, kaj se bi zgodilo. Videl sem ljudi, ki so šli skozi tak proces. Lahko bi jim rekli, naj ubijejo svojo mater in brez omahovanja bi to naredili, ne da bi se jim pokvaril apetit. Ko opravijo nalogo, ne občutijo nobene krivde, saj se niti ne spominjajo, kaj so naredili.

»Ni bilo veliko trupel«

Ko sem prišel iz vojske in šel delat za vlado, so mi kot telesnega čuvarja dodelili nekega polkovnika. Ko se je upokojil, sem ga najel,« je dejal in pokazal nanj. »Se vedno je z menoj in zato imava tele...« Pokazal je na revolverja »magnum«.

»Koga se bojite?«

»Povedal vam bom. V vojaško obveščevalno službo sem šel še pred drugo svetovno vojno. V teh letih sem delal v 32 različnih državah. Sami lahko sklepate.«

»Katere naloge ste opravljali v vojski?«

»Mislim, da mi ni potrebno odgovoriti. Recimo le, da je bila skupina, ki je skušala stvari urediti na političen način. Če ni šlo, je prišla druga skupina, ki je skušala kupiti. In če ta ni uspela, so poslali mojo skupino.

Povedal vam bom primer. Bilo je v neki latinskoameriški državi. Imeli smo voditelja, ki smo ga podpirali, nenadoma pa je dobil idejo, da bo odšel na svoje. Skušali so se pogajati, ga kupiti. Ko ni šlo, so poslali mojo skupino, da popravi položaj. Prišli smo tiho in odšli izredno hrupno. Prišli smo kot turisti, tam smo bili šest dni in problemi so izginili. Ni bilo veliko trupel, samo toliko, kolikor je bilo potrebno.«

JUTRI: MAJHNA ČRNA ŠKATLA

Martinovo vino motno, vozniki pa pametnejši

Miličniki, kriminalisti, bolničarji in zdravniki so bili za Martinovo brez dela — Pozabljene so tudi stare navade

LJUBLJANA, 12. november — Res je sicer, da Martinove nedelje v trenutku, ko tole pišemo, še ni konec, toda kljub temu že lahko rečemo, da ne bo tako »krvava« kot je marsikdo pričakoval. Dopisniki namreč poročajo, da se po Sloveniji ne dogaja nič posebnega, podobne informacije prihajajo tudi od tistih, ki skrbijo za red na cestah.

Čeprav tako »mlečnega« vina, kot ga je ponudil letošnji Martin, Pomurci že dolgo niso pili, je bilo veselja kljub temu dovolj. Pa tudi malce napili so se ga. To so med drugim ugotovili tudi miličniki, ki so si prav za Martinovo vzeli čas, da so izpeljali eno izmed največjih letošnjih akcij. Zaradi vinjenosti je tako v Pomurju ostalo brez vozniške enajst voznikov, osmim pa vozniškega dovoljenja ni uspelo najti. Takšnih kršitev, ki so zrele za sodnika za prekrške, je bilo približno štirideset. Martin je kriv tudi za tri hujše pretepe, ki so se na srečo končali brez prelivanja krvi.

Hujših prometnih nesreč v Pomurju ni bilo, čuvarji reda pravijo, da zato ne, ker so v jutranjih urah krmarile po cestah predvsem ženske. Sicer pa, veliko jih je ubralo pot domov po stranskih cestah, nekateri pa kar med njivami . . .

Če sodimo po tem, da so imeli v celjski bolnišnici dokajšen mir, prav tako pa tudi na milici niso imeli resnejšega dela, potem pač lahko sklepamo, da so na Celjskem letošnjega Martina preživeli kar se da mirno. Res pa je, da so ob pol šestih zjutraj zabeležili v Novi vasi prometno nesrečo s smrtnim izidom.

Na goriškem se ni zgodilo nič presenetljivega. Dopisnik poroča, da je bilo sicer zelo živo, vendar pa vse v mejah »dostojnosti in dovoljenega«. Tudi na cestah je bilo tako. Tudi Primorci se niso kdovekako razburjali, ceste niso imele preveč ovinkov, miličniki pa tudi še nimajo vznemirjivih podatkov.

Dolenjska je očitno pozabila na stare šege, saj ni bilo niti enega »poštenega pretepa«. Tudi na cesti so bili zelo previdni in zato milica praktično ni imela dela. Baje tako mirnega in srečnega konca tedna na Dolenjskem že dolgo ni bilo.

DOPISNIKI DELA

Prometno varnost kroji človek

SLOVENSKE KONJICE, 12. novembra — Po dosedanjih podatkih, ki zajemajo obdobje devetih mesecev letošnjega leta, je v občini Slovenske Konjice prometna varnost zelo zaskrbljujoča. Število smrtnih žrtev se je od lani povečalo za 100 odstotkov oziroma za štiri, tako da je letos umrlo na cestah v tej občini že osem ljudi. Hudo ranjenih je bilo 37 in lažje ranjenih 30 ljudi v 57 prometnih nezgodah.

Med vzroki, ki so vplivali na nastanek prometnih nesreč, prednjačijo neprimerna hitrost vozil (14 prometnih nesreč) in vožnja pod vplivom alkohola (10 nesreč), sledijo nepravilna hoja pešcev, prekratka varnostna razdalja, izsiljevanje prednosti in podobno. Le ena sama nesreča se je zgodila zaradi objektivnih okoliščin, kar pomeni, da je še vedno človek s svojo vzgojo in odnosom do prometa tisti, ki kroji prometno varnost.

Uspela reševalna vaja

DOVJE, 12. novembra — »V sredini 100-metrske previsne skale nad Dovjem je ranjeni plezalec. Nujno potrebuje pomoč.« Tako se je glasilo včerajšnje obvestilo gorskim reševalcem GRS Mojstrana. Petnajst reševalcev, med njimi 9 pripravnikov, je pohitelo z vso opremo na vrh stene. Odločili so se za klasično stensko reševanje s pomočjo jeklenih nosil. Tako se je začela zaključna vaja mojstranških reševalcev. »Ponesrečenca« so kmalu rešili, inštruktor Franc Lakota pa je po vaji pohvalil tudi vse pripravnike. Sodelujoči so vadili tudi reševanje z reševalnim oprtnikom in samoreševanje v steni s pomočjo t. i.. Bernardove tehnike in škripčevja, zahtevni manevri pa so pod taktirko Janeza Brljana, načelnika GRS Mojstrana, potekali varno in hitro. Letos so mojstranški reševalci osemkrat reševali življenja, štirikrat pa so odšli v poizvedovalne akcije. Z gora so prinesli pet mrtvih in več ranjenih planincev, dvakrat pa jim je priskočil na pomoč pilot helikopterja. Kako so bile letošnje akcije zahtevne, pove podatek, da so uničili praktično vso reševalno opremo. Dvoje jeklenih nosil je razbitih, zvitih in polomljenih je pet koles za nosila, njihove sprejemno-oddajne postaje so slabe, pri akcijah pa so morali reševalci uporabljati tudi lastno opremo. Pa še to: ranjenca« na sliki so spuščali v sposojenih nosilih.

Besedilo in slika: Mirko Kunšič

Črni cestni koledar

Kako čez cesto?

Serija nesporazumov na naših cestah, katerih žrtve so v glavnem pešci, se nadaljuje. Od sedmnajstih smrtnih žrtev minulega tedna je tudi tokrat večina pešcev in sicer kar sedem. Pri tem je poglavitna značilnost večine nesreč, v katerih umirajo pešci, tako imenovan nenaden prihod pešca pred avto, navadno pri prečkanju ceste.

Poglavitno vprašanje je torej, kako prečkati cesto. Odgovor na tako zastavljeno vprašanje je takorekoč povsem jasen, le v praksi premalo upoštevan. Predvsem moramo biti trdno prepričani, da je voznik, od katerega nam grozi nevarnost, dejansko opazil naš namen. Le v tem primeru bo lahko pravočasno ustavil svoje vozilo. Toda kako vozniku sporočiti svojo namero? Načinov je veliko. Lahko je to dvignjena roka, lahko že nekoliko vpeljan dvignjen kazalec, lahko odločen nastop z očitno namero prečkanja ceste. Ko nas je torej voznik opazil, moramo še čez cesto, natančneje povedano, do polovice ceste. Verjetno nas je namreč opazil le voznik, ki prihaja po »naši« polovici ceste, torej z leve. Zato moramo postopek, če seveda vozila prihajajo tudi z druge strani, ponoviti tudi na sredi ceste.

Pri prečkanju velja še nekaj dodatnih pravil. Nikoli ne stečemo čez cesto, kajti v taki naglici bodo tudi vozniki običajno prepozno reagirali na naš poskus. Nikoli prečkanje ne »napovejte« neodločno, ker potem lahko tudi voznik računa z vašim nezaupanjem in ga skuša izkoristiti.

Poseben problem je seveda prečkanje ceste ponoči ali v razmerah, ki bistveno zmanjšujejo vidljivost, kot so dež, sneg.

Kot smo že omenili, je minuli teden umrlo na slovenskih cestah 17 ljudi, od tega sedem pešcev, po trije vozniki osebnih avtomobilov in kolesarji, dva traktorista, mopedist in potnik v osebnem avtomobilu. Skratka, v letošnjem letu smo našteli že nič manj kot 624 smrtnih žrtev naših cest, lani pa v istem času »le« 534.

G. K.

MINULI TEDEN 17 | LETOS ŽE MRTVIH 624

Potrjene zaporne kazni

Vrhovno sodišče je nekdanjemu poslovodji Kovine iz Maribora A. Hiršenhauserju prisodilo osem let zapora

LJUBLJANA, 12. novembra — Na slovenskem vrhovnem sodišču se je v teh dneh zaključil eden najtežjih primerov gospodarskega kriminala v zadnjih letih v severovzhodni Sloveniji. Udeležencem afere so potrdili kazni, glavnemu akterju, Aleksandru Hiršenhauserju, nekdanjemu poslovodji Kovine Maribor, pa so enotno kazen sedmih let zvišali na osem let zapora.

Ta primer gospodarskega kriminala so odkrili pred štirimi leti v Mariboru. Tisk je o samovoljnem zviševanju cen prodanemu blagu v poslovalnici celjske Kovinotehne, Kovini Maribor, že obširno poročal. Naj omenimo le na kratko, da so bili poslovodja in oddelkovodja Kovine, Zdravko Macura, ter nabavni referenti, ki so naročali pri Kovini izdelke za razna podjetja, obtoženi, da so sporazumno zviševali cene blagu in s tem razna podjetja oškodovali za okrog pol milijona dinarjev, pri tem pa se okoriščali z razliko v ceni.

Zgodovina sojenja tem obtožencem je že dokaj obširna. Na prvem procesu so Hiršenhauserja obsodili na 12 let, Zdravka Macuro na šest let strogega zapora, medtem ko so ostale udeležence (bilo je skupaj trinajst obtoženih) obsodili na krajše ali daljše zaporne kazni.

To sodbo je vrhovno sodišče lani delno razveljavilo zaradi kršitve določb zakona o kazenskem postopku, posamezne kazni pa potrdilo. Tako je postala pravnomočna kazen štirih let zapora Francu Stergarju, poslovodji poslovalnice IUV v Mariboru zaradi grabeža in tihotapljenja radiatorskih ventilov. Zanje namreč ni plačal carine, poleg tega pa jih je s Hiršenhauserjevo pomočjo preko Kovine prodal podjetju Izgradnja iz Zenice. Takoko sta se okoristila za 75.000 dinarjev, Stergar pa še za 193.000 dinarjev neplačane carine.

Novo sojenje je z modificirano obtožnico prineslo udeležencem nižje kazni. Hiršenhauserja so zaradi pomoči k grabežu, ponaredjanja listin, dajanja podkupnine, pomoči k zatajitvi in devetih primerov zlorabe položaja obsodili na sedem let zapora, Zdravka Macuro pa zaradi petih primerov zlorabe položaja na tri leta zapora. Obema je okrožno sodišče v Mariboru izreklo prepoved razpolaganja z družbenim premoženjem, Hiršenhauserju za 5 let, Macuri za 2 leti po prestani kazni. Konrad Hvale, komercialist iz Ljubljane in Miroslav Milinčić, nabavni referent Goše iz Smederevske Palanke, sta bila obsojena na osem mesecev zapora, pogojno za dve leti, Vlado Turk, iz Ljubljane pa na pet mesecev zapora, pogojno za eno leto. Nabavne referente raznih podjetij, ki so kupovali blago pri Kovini, Marjana Goljo, Antona Bokana, Erika Kranjca, Ivana Pušnika in Pera Ivaneka, pa je okrožno sodišče oprostilo sklenitve škodljive pogodbe, ker za to ni bilo razen Hiršenhauserjevega pričevanja nobenih dokazov.

Na to sodbo so se pritožili okrožni javni tožilec v Mariboru in Hiršenhauserjev in Milinčićev zagovornik. Vrhovno sodišče jim je delno ugodilo. Hiršenhauserja je oprostilo enega primera zlorabe položaja, vendar pa mu je enotno kazen zvišalo in s tem ugodilo javnemu tožilcu, ker je s sodbo okrožnega sodišča v Mariboru prišlo premalo do izraza, da je Hiršenhauser povzročil raznim podjetjem precejšnjo škodo.

BARBARA GUCEK

Električni tok ubil voznika tovornjaka

NOVA GORICA, 12. novembra — Včeraj ob 13.15 se je v Lokovcu pri Čepovanu zgodila delovna nesreča, v kateri je umrl 32-letni Teodor Šuligoj, šofer pri novogoriškem cestnem podjetju. Ko je s tovornjaka razkladal gramoz, je s kesonom zadel v električni vod, v katerem je bilo 10.000 voltov napetosti. Zaradi kratkega stika so začele goreti prednje gume na tovornjaku. Voznik je šel pogledat, kaj gori, nato pa se vrnil k tovornjaku in prijel za kljuko na kabini. Takrat pa ga je streslo in ga vrglo pod tovornjak, kjer je obležal mrtev. Na pomoč mu je priskočil 30-letni sodelavec Boris Bratuš, prav tako šofer pri cestnem podjetju, a ker je videl, da je zaman, je pričel gasiti. Električni tok pa je preskočil s tovornjakove karoserije na gasilni aparat, tako da je Bratuš dobil opekline na prstih leve roke, električni sunek pa ga je vrgel v grmovje.

B. G.

ŠTIRIINDVAJSET UR

Obležal mrtev v jarku

CELJE, 12. novembra — V Novi vasi je včeraj ob 5.50 uri v prometni nesreči umrl 45-letni Stanislav Fendre iz Rifnika pri Šentjurju. Hodil je pravilno po levem robu ceste proti Šentjurju, ko ga je z osebnim avtomobilom dohitel 21-letni Franc Mastnak iz Bukovja 14, ki je, kot kaže, vozil po levi in zadel pešca. Zbil ga je v obcestni jarek, kjer je Fendre obležal mrtev.

B. G.

S ceste na njivo

LENDAVA, 12. novembra — Danes okrog 2.30 ure je 22-letni Jože Baligač iz Dol. Lakoša vozil osebni avtomobil iz Lendave proti Hotizi. Na Kapci ga je začelo zanašati. Zapeljal je s ceste na njivo, vozilo se je prevrnilo na streho in nazaj na kolesa. Pri nesreči sta bila hudo ranjena voznik in sopotnica 17-letna R. S. iz Kapce. Prepeljali so ju v bolnišnico. Gmotna škoda na vozilu znaša okrog 50.000 dinarjev.

R.

Voznik in traktor v kanalu

LJUTOMER, 12. novembra — Delavci murskosoboške UJV so ugotovili, da je v četrtek prišlo na njivi pri oranju s traktorjem do hude delovne nezgode. Zlatko Sparakl, 26 let, iz Branoslavec je oral njivo, ko mu je traktor začel drseti v namakalni kanal. Ko je opazil, da se bo traktor prevrnil, je skočil s traktorja v kanal, za njim pa se je zvrnil v kanal tudi traktor in zadel Sparakla. Traktorista so hudo ranjenega prepeljali v bolnišnico.

R.

Smrtna nesreča na Madžarskem

MURSKA SOBOTA, 12. novembra — UJV Murska Sobota je bila obveščena, da je včeraj prišlo do zelo hude prometne nesreče v mestu Heviz na Madžarskem ob Blatnem jezeru. Pri nesreči je umrl naš državljan, 22-letni Geza Kerčmar iz Hodoša. Podrobnosti o prometni nesreči niso znane.

R.

Cirkularka mu je zgrabila roko

GORNJA RADGONA, 12. novembra — V petek okrog 13.30 ure je 63-letni Štefan Kavaš iz Plitvic žagal drva na žagi cirkularki. Med delom se je list žage nekoliko obrnil, Žaga je Kavaša zagrabila za desno roko in mu odrezala štiri prste.

R.

Fantovske in dekliške hlače

Na posebnem prodajnem pultu v pritličju ljubljanske veleblagovnice Nama pri pošti bodo v tednu od 13. do 18. novembra prodajali po posebno ugodnih cenah fantovske in dekliške zimske hlače.

Te hlače so za mladino od 10 do 16 let, cene pa bodo od 189 do 221 dinarjev.

111 O. A.

VARNOST SLOVENSKIH SMUČIŠČ (1)

Nesluten razvoj smuke

Nesreče zadnjih let so vzbudile pozornost družbe in prinesle tudi ustrezen pristop k rešitvam tega vprašanja

LJUBLJANA, 12. novembra — Varnost ljudi in gmotnih dobrin, pa naj bo to doma, na delovnem mestu ali med prostim časom, je skrb nas vseh. Prizadevanjem za večjo varnost se tako pridružujemo tudi mi, tokrat z objavo vrste člankov o tem, kako se slovenska smučišča pripravljajo na sezono, ki je tik pred durmi.

Smučanje ob žičnicah je v zadnjem desetletju in pol doseglo nesluten razmah — po dokaj zanesljivih ocenah smuča že skoraj vsak deseti občan — temu razvoju pa žičnice zaradi gmotnega položaja niso mogle slediti. Ob tem se naravnost vsiljuje primerjava s prometnom nasploh. Ne samo stanje, tudi vzroki in posledice so domala enaki na smučiščih, cestah in železnici, če seveda zanemarimo razliko v številu mrtvih in gmotni škodi.

Treba pa je ugotoviti, da niti en slovenski smučarski center ni popolnoma dograjen, sobotno-nedeljska in počitniška gneča, veliko število zlomov, ki priklenejo poškodovanega na posteljo tudi za nekaj mesecev, ter tudi reševanje vseh teh vprašanj, pravzaprav tesno povezujejo našo rekreacijo na smučiščih in vožnjo po cestah.

Tako kot je pred leti naraščajoče število nesreč vzbudilo širšo družbeno skrb (ki žal še ne more zaustaviti pomora na cestah) in nesreče pred leti na železnicah (ki so vendarle rešile nekaj perečih vzrokov zanje) so tudi širša in učinkovitejša reševanja varnosti na smučiščih vzbudile šele hude nesreče zadnjih zim.

Tako smo po nesrečah na Zelenici, Veliki planini, Pohorju in Kaninu dobili republiški zakon o žičnicah, ustrezne občinske predpise, ostrejšo ter učinkovitejšo nadzorno službo in končno tudi rešili najbolj kočljiva vprašanja na ogroženih smučiščih.

Zaradi dolgoletnega kopičenja problemov, pomanjkanja denarja in vsako leto večjega števila smučarjev, si sicer ne moremo na mah obetati izboljšanja, vendar lahko z gotovostjo trdimo, da bo med lansko in letošnjo smučarsko sezono viden premik. Vendar vse le ni odvisno le samo od žičničarjev, tudi smučarji bomo morali več prispevati v varni smuki. Od upoštevanja vseh navodil in predpisov, bo boljše seznanjenosti. V sklop tega poslednjega sodi tudi vrsta člankov, ki bodo sledili današnjemu, in opisujejo ukrepe za varno smuko, ki so jih letos izvedli upravljalci večjih slovenskih smučarskih središč.

VIKTOR VEST

OD VSEPOVSOD

Encefalitis je zahteval že 1500 žrtev

NEW DELHI, 12. novembra (Reuter, AFP) — V Indiji so pričeli z zapraševanjem obširnih predelov, da bi z uničenjem komarjev zatrli epidemijo encefalitisa, zaradi katerega je v zadnjih dveh mesecih umrlo 1500 ljudi. Komarji prenašajo virus z domačih živali na ljudi. Virus, ki povzroča vnetje možganov.

Največ žrtev encafalitisa je bilo do zdaj v državi Utar Pradeš, kjer je umrlo 743 ljudi, po številu umrlih pa sledijo Orisa, Bihar, Zahodna Bengalija, Madia Pradeš in Maharaštra. Z zapraševanjem so pričeli v območju Sonepurja v državi Vzhodnega Orisa, kjer se je danes pričel živinski sejem.

Signalizacija za voznike na pistah

BEOGRAD, 12. novembra — Na nedavnem sestanku so strokovnjaki mednarodne organizacije za civilno letalstvo, ki je bil v Kanadi, sklenili, da je treba voznike na letališčih opozoriti z učinkovitim sistemom signalov, da se nahajajo na nedovoljenih stezah. Veliko nesreč na letališčih povzročijo prav ti vozniki, ki na stezah za prevoz potnikov ne upoštevajo predpisov. Britanska tvrdka Thorn Lighting je v ta namen izpopolnila posebne svetilke, ki oddajajo signale rumene barve in so podobne tistim na železniških prehodih, postavili pa jih bodo na dobro vidnih mestih na stezah.

Zaradi ljubezni trideset let v kleti

LAMIA, 12. novembra (Reuter) — V kleti, kjer je preživela zadnjih 30 let, je policija odkrila 47-letno Grkinjo Eleno Karjoti. Na to grozljivo kazen jo je obsodila njena družina, ker ji ni bil všeč Elenin izbranec. Ko so nesrečno žensko našli, je bila skoraj brez oblačil, ves čas je živela brez postelje in najnujnejših toaletnih potrebščin, njene duševne sposobnosti pa so bile na otroški ravni. Takoj so jo prepeljali v bolnišnico, njenega brata in sestri pa aretirali. Leti so se zagovarjali, da so jo zaprli, ker se ji je pred četrt stoletja zaradi ljubezni »pomračil um«.

Sreča se je nasmehnila

RIO DE JANEIRO, 12. novembra (AFP) — Na športni napovedi sta neki kmet in trgovec s solato zadela 45 milijonov kruzeirosov, ali vsak po sto milijonov dolarjev. Kmet, ki živi 3300 kilometrov proč od Ria de Janeira, ni hotel izdati svojega imena. Trgovec Antonio Mendes de Driato pa je star 37 let in ima osem otrok. Povedal je, da sta se z ženo pogosto prepirala, ker mu je očitala, da meče skozi okno denar, ki ga daje za loterijo in športno napoved.

Prijeli skupino mladoletnih tatov

PREDDVOR, 12. novembra — Načrtno delo miličnikov oddelka milice Preddvor je glavni vzrok, da so včeraj odkrili skupino štirih mladoletnikov iz Preddvora, ki imajo na vesti 37 kaznivih dejanj vlomnih tatvin v osebne avtomobile.

Z vlomi so mladoletniki začeli septembra. Iz avtomobilov so najprej kradli dežnike, nato si jemali vse kar se jim je zdelo vrednega. Način vlamljanja je bil povsod enak. Mladoletniki, najbolj je bila aktivna trojica, se je iz Preddvora preselila v Kranj, Planino in Zlato polje, kjer so nizali vlome v avtomobile.

Tako so miličniki dobivali prijave tudi oktobra, vse do pred dnevi, ko so vse štiri mladoletnike dobili. Ti so dejanja priznali in nakradeno blago je na oddelku milice v Preddvoru. Med njimi tudi nekaj takega, ki še vedno nima pravega lastnika.

MIRKO KUNŠIČ

Napadel je obmejnega stražarja

SEŽANA, 12. novembra — Obmejni stražarji so 2. novembra pri Orleku v sežanski občini prijeli madžarskega državljana, ki je skušal ilegalno prekoračiti italijansko-jugoslovansko mejo. Eden od graničarjev je peljal »ilegalca« v karavlo, medtem pa je Madžar izrabil priložnost, zgrabil strojnico, ki jo je imel pri sebi v torbi in našega vojaka z njo udaril po glavi tako močno, da je obležal nezavesten na tleh. Madžar je vojaku pobral orožje in pobegnil nazaj preko meje v Italijo.

V sodelovanju z italijansko policijo je koprskim kriminalistom uspelo zvedeti, da je madžarski državljan 28-letni Ištvan Kovacs, ki ga je italijanska policija kmalu za tem prijela v Trstu. Sedaj Kovacs čaka v priporu na sodni proces, saj ga bremeni poskusa uboja obmejnega stražarja.

BORIS ŠULIGOJ

POD PRISEGO

V nekem lokalu sem pozabil dežnik. Ker nisem točno vedel v katerem, sem se vračal od enega do drugega in v vsakem vzel dežnik, za katerega sem mislil, da je moj.

SIDNEY SHELDON

Obraz pod masko

58. nadaljevanje

»... najbrž sem se zagledal v Brucea takoj prvikrat, ko sem ga videl. Bil je najlepši moški, kar jih poznam.«

»Kakšen človek je Bruce, John?«

»Zelo močan. To me je tudi takoj pritegnilo. Kasneje sva se zaradi tega velikokrat sprla.«

»Zakaj?«

»Bruce se sploh ne zaveda, kako močan je v resnici. Imel je navado, da mi je tiho prišel za hrbet in me lopnil po ramenu. To je bila zanj ljubeča kretnja, toda nekoč je le malo manjkalo, da mi ni zlomil hrbtenice. Najraje bi mu zavil vrat. Rokuje se tako, da človeku zlahka polomi prste. Potem se vedno pretvarja, kako mu je žal, v resnici pa prav uživa, kadar komu prizadene bolečino. Res je zelo močan . . .«

Judd je ustavil magnetofon in se zamislil. Homoseksualec se nekako ni ujemal z njegovo predstavo o morilcu, toda po drugi strani je bil Bruce Boyd globoko zapleten s Hansonom, po naravi pa je bil egoist in sadist.

Zazrl se je v obe imeni na svojem seznamu: Teri Washburn, ki je v Hollywoodu umorila svojega ljubčka pa mu tega ni niti z besedico omenila, in Bruce Boyd, zadnji ljubček Johna Hansona. Mogoče ga v resnici preganja eden od njiju . . . Ampak kateri?

•

Teri Washburn je stanovala v razkošnem apartmaju na Sutton Placeu. Vse stanovanje je bilo urejeno v neprijetni roza barvi: stene, pohištvo, zavese. Po veliki sobi so bile razpostavljene dragocene drobnarije, stene pa prekrite s francoskimi impresionisti. Judd je prepoznal dva Maneta, dva Degasa, Moneta in Renoira, preden je sobo prišla Teri. Uredila se je posebej zanj. Oblekla se je v šelestečo roza haljo, ki je bila skoraj prozorna in ki ni skrivala, da pod njo nima na sebi ničesar.

»Zares si prišel,« je vsa srečna vzkliknila.

»Hotel sem se pogovoriti.«

»Kajpak! Bova prej kaj popila?«

»Ne, hvala.«

»Vseeno si bom natočila kozarček, da proslavim,« je rekla Teri in odmigala do barčka, ki je bil v obliki velike rožnate školjke vgrajen v enem kotu velike dnevne sobe.

Judd jo je zamišljeno opazoval.

Vrnila se je z visokim kozarcem v roki in sedla tik njega na rožnati divan.

»Te je tvoj rožiček končno le prignal k meni,« je rekla. »Saj sem vedela, da se svoji mali Teri ne boš mogel upirati. Nora sem nate, Judd. Vse bi naredila zate. Ukazuj in ustregla ti bom. Zaradi tebe se mi zde najboljši jahači, ki so me imeli, zoprne umazane reve.« Odložila je kozarec in mu položila roko na stegno.

Judd je brž pokril njeno roko s svojo. »Teri,« je rekel. »Tvojo pomoč potrebujem.«

Njene misli pa so blodile svojo posebno pot. »Saj vem, fantek,« je zastokala. »Tako te bom potolažila, kot te ni še nikoli nobena.«

»Teri . . . Poslušaj me! Nekdo me poskuša umoriti!«

V njenih očeh se je počasi svitalo presenečenje. Je bilo pravo — ali igrano? Domislil se je njene igre v enem zadnjih filmov. Igrala je dobro, vendar ne tako odlično. Torej je bilo presenečenje pristno.

»Za božjo voljo! Kdo . . . Kdo bi hotel umoriti tebe?«

»Lahko bi bil kdo, ki je povezan s katerim mojih pacientov.«

»Saj to poskušam odkriti, Teri. Ali »Ampak — ampak . . . Zakaj?« je kateri od tvojih prijateljev kdaj omenil umor, ubijanje? Morda na kakšni zabavi, samo tako za šalo?«

Teri je odkimala. »Ne.«

»Ali poznaš koga z imenom Don Vinton?« Pozorno jo je opazoval.

»Don Vinton? Nee. Ali bi ga morala poznati?«

»Teri . . . Kako pa ti čutiš, kadar pomisliš na umor?« Droben trepet je spreletel njeno razkošno telo. Držal jo je za zapestja in dobro čutil, kako divje ji je utripnila žila.

LUCY WALKER

ODHAJAČ

78. nadaljevanje

»Tako je, Lisa,« je nežno rekel. »Tvoj stari oče me je poslal.«

»Oh!« Njen obraz je prebegnil izraz zmedene osuplosti.

»Tega seveda v sanjah ne bom verjel.« Tom je govoril porogljivo in z naraščajočo jezo. »Potem bi se pač sam pripeljal za nama. Dovolj dobro se počuti, da bi sedel v avto. Zakaj bi dajal takšno pravico tebi, Ransomu z Nangardeeja?«

»Priznal mi je samo mojo zakonito pravico. Sodišče me je namreč imenovalo za varuha neke dediščine. Tu sem torej ne samo na zahtevo Starega, ampak tudi kot predstavnik sodišča. Sam se prepričaj v Wyndhamu, Tom. Mattison je tam začasni sodnik. Za čigavo dediščino gre, pa dobro veš, Tom!« je odločno pribil.

Njegov pogled se je ustavil na Lisi in spet je rekel s spremenjenim glasom: »Greš z menoj, Lisa?«

Še vedno je imela občutek, da sanja. Ali pa se ji godi kot Staremu, ki ga nekateri obsojajo, da mu gre na otročje. V njej je tudi naraščal občutek krivde do Toma. Po svoje mu je vendarle zaupala.

Vse to ji je Magool razbral z obraza.

»Ven, Lisa,« je ukazovalno ponovil. Primaknil se je, jo z močnimi rokami objel okoli pasu in jo grobo potegnil s tovornjaka na tla. Naglo se je ozrla navzgor k Tomu in si na moč želela, da bi mu lahko rekla vsaj nekaj prijaznih besed. Ko pa je zagledala njegov spremenjeni, resnični obraz, je onemela.

V resnici mu zame nikoli ni bilo niti toliko, kot je črnega za nohtom!

Nenavadno, toda spoznanje je bolelo. Obenem je začutila neznansko olajšanje — saj se je tudi sama pretvarjala!

Tom je segel za svoj sedež, potegnil ven Lisino potovalko in jo spustil v prah pred tovornjak. Vrgel jo je kot najbolj brezvredno stvar na svetu. Zri je naravnost naprej in se trudil, da bi pognal motor. Silovito je speljal in oddrvel. Lise ni niti pogledal. In ni se poslovil.

Čez nekaj sekund ga je že pogoltnil rdečkast oblak prahu. Tudi Tom je odšel . . . Bres slovesa. Toda Lisa je bila tokrat tega vesela . . . Oddahnila si je.

Počutila se je varna, kajti ob njej je bil Magool Ransome, da bi jo varoval.

Ponjo je prihitel! Le kaj naj to pomeni?

16. poglavje

Magool je postavil Lisino potovalko v prtljažnik svojega avtomobila in ji odprl vrata.

»Greš?« jo je spet vprašal, vendar z drugačnim, novim glasom, ki je bil potrpežljiv in kar preveč nežen. Liso je ta sprememba osupnila. Stala je in ga gledala, ujeta v negotova ugibanja. V daljavi je zamiral ropot Tomovega tovornjaka, ki je puščal za seboj zavese prahu. Onadva, Magool in Lisa, sta stala sama sredi nikogaršnje dežele; prah se je še vedno vrtinčil okoli njiju, toda vseeno sta videla prebrati sporočilo, ki jima je bilo v očeh.

Lisa se je kot zamaknjena prestopila in sedla v avto. Magool je skrbno zaprl vrata za njo, potem pa pomolil glavo skozi odprto okno.

Njegov obraz je bil tako blizu njenemu, da je morala hlastno povesiti dolge trepalnice. Hotela je prikriti mokri lesket izdajalskih solza.

Segel je v žep in potegnil ven kot dih nežno, kot z dragulji prepleteno stvar in jo podržal skozi okno.

»‚Učiteljici' z ljubeznijo,« je mehko rekel. »Darilo za spravo! Ali ga boš sprejela?«

V dlani je imel nenavadno lepo pero rožnate papige, kakršno je videla samo enkrat v zahodnem koncu doline.

Magool se ji je zdaj smehljal — nagajivo, kot je znal samo on. Tudi sama se mu je na pol nasmehnila in vzela pero. Kako naj mu pojasni ta lahkotni občutek varnosti, ko jo je tako prevzel?

Narahlo ji je prvzdignil brado, samo toliko, da ji nekoliko dvignil obraz in jo poljubil. Kot pero, ki ji ga je podaril, so se njegove ustnice komaj bežno dotaknile njenih.

»‚Učiteljici' z ljubeznijo!« je ponovil in se ji vprašujoče zagledal v oči. »Ali mi zaupaš, Lisa?«

Pokimala je. Zaradi Toma mu ni mogla povedati o tem, da se počuti rešena. Pred lastno neumnostjo, se razume!

GLEDALIŠČA

DRAMA SNG

Ponedeljek, 13. nov., ob 20. uri — D. Jovanović: OSVOBODITEV ŠKOPJA. Abonma TŠ 1.

OPERA IN BALET SNG LJUBLJANA

Ponedeljek, 13. nov.: ni predstave.
Torek, 14. nov., ob 19.30 — J. Massenet: WERTHER. Za abonma B.
Sreda, 15. nov., ob 19.30 — B. Smetana: PRODANA NEVESTA. Za izven.
Četrtek, 16. nov., ob 16. uri — B. Smetana: PRODANA NEVESTA. Zaključeno.
Petek, 17. nov., ob 15.30 — J. Massenet: WERTHER. Za abonma Popoldanski.
V sredo, 15. novembra 1978, gostujeta v Prodani nevesti znamenita gosta: Radmila Smiljanić, primadona beograjske Opere, in basist Ondrej Malachovsky iz CSSR.
Vstopnice lahko kupite pri dnevni blagajni Opere.

MESTNO GLEDALIŠČE LJUBLJANSKO GLEDALIŠKA PASAŽA

Ponedeljek, 13. nov., ob 19.30 — I. Cankar: KRALJ NA BETAJNOVI. Za abonma kol. X.
Torek, 14. nov., ob 19.30 — I. Cankar: KRALJ NA BETAJNOVI. Za abonma red Torek.
Sreda, 15. nov., ob 19.30 — I. Cankar: KRALJ NA BETAJNOVI. Za abonma kol. L.

MLADINSKO GLEDALIŠČE LJUBLJANA

Ponedeljek, 13. nov., ob 10.30 — Svetlana Makarovič: SEN ZELENJAVNE NOČI. Zaključena predstava za osnovno šolo »Franceta Bevka« (trinajstič).
Ob 16. uri — Svetlana Makarovič: SEN ZELENJAVNE NOČI. Zaključena predstava za osnovno šolo »Oskar Kovačič« (štirinajstič).
Torek, 14. nov., ob 9. uri — Svetlana Makarovič: SEN ZELENJAVNE NOČI. Zaključena predstava za osnovno šolo »Vencija Perka« Domžale (petnajstič).
Sreda, 15. nov., ob 12.15 — Svetlana Makarovič: SEN ZELENJAVNE NOČI. Zaključena predstava za osnovno šolo »Rihard Jakopič« (šestnajstič).

SLOVENSKO NARODNO GLEDALIŠČE MARIBOR

Ponedeljek, 13. nov., ob 19.30 — D. Švara: SLOVO OD MLADOSTI — red oranžni.

PRIMORSKO DRAMSKO GLEDALIŠČE NOVA GORICA

Ponedeljek, 13. nov., ob 20.15 — Branislav Nušić: PROTEKCIJA. Izven. Gostuje Narodno gledališče »Ivan Zajc« z Reke. Predstava v veliki dvorani PDG, Soška 1.
V okviru rednih izmenjav med Primorskim dramskim gledališčem in Narodnim gledališčem »Ivan Zajc« z Reke bodo gostje obiskali Novo Gorico, Kobarid in Idrijo s predstavo »Protekcija« Branislava Nušića.
Medrepubliško gledališko izmenjavo, ki postaja že tradicionalna, omogoča Kulturna skupnost Slovenije.
Rezervacije sprejema uprava gledališča (22.020).

Kadarkoli potrebujete mali oglas
pokličite
ost 28 111
sprejem malih oglasov po telefonu v dnevniku Delo

KONCERTI

Drevi bo ob 20.15 3. koncert modrega abonmaja Slovenske filharmonije. Orkester Zagrebške filharmonije in zbor Ivan Goran Kovačić vodi Milan Horvat. Na sporedu Schubert Nedokončana simfonija in Maša v Es-duru. Solisti: Radmila Smiljanić, Majda Dešpalj, Jurij Reja, Janos Berkes, Tomislav Neralić. Jutri bo ob 20.15 1. koncert zelenega abonmaja Slovenske filharmonije. Orkester Radiotelevizije Ljubljana bo vodil Pinchas Steinberg. Na sporedu: Elgar, uvertura Cockaigne, Enigma variacije, Gershwin, Rapsodija v modrem in Porgy in Bess. Solist Aci Bertoncelj. DEŽ. ZDR — kliše

KINO

SPORED ZA PONEDELJEK

KINOTEKA, Miklošičeva c. 28: ob 16. uri: amer. film VIVA ZAPATA! Režija: Elia Kazan. Scenarij: John Steinbeck. Glav. vl.: Marlon Brando, Anthony Quinn, Jean Peters — program tudi za AGRFT.
ob 18. in 20. uri: sovjet. barv. film PRVI UČITELJ. Režija: Andrej Mihalkov-Končalovski. Glav. vl.: Bolot Bešenaliev, Natalja Arinbasarova. Prodaja vstopnic uro pred prvo predstavo.

KINO UNION: Mel Brooks po filmu »Tišina, smejemo se!« zdaj ponovno na našem platnu, tokrat kot avtor glasbe in scenarija, kot nosilec glavne vloge in režiser amer. barv. VV filma — komedije VI, SOKA NAPETOST (High Anxiety), posvečene mojstru grozljivk Alfredu Hitchcocku. Prod.: 20th Century Fox, 1977. Sodelavci scenarija: Ron Clark, Berry Levinson in Andy de Luca. V ostalih vlogah nastopajo: Madeline Kahn, Cloris Leachman, Harvey Corman, Ron Carey in drugi. Filmske novice št. 45. Predstave ob 15., 17., 19. in 21. uri.

KINO KOMUNA: »Záme je delati filme naravna nujnost, potreba, ki jo lahko primerjam z lakoto in žejo. Jaz se s filmi izražam . . .« (I. Bergman). Amer.-nem koprodukcija, barv. VV film — psihološka družbena drama KAČJE JAJCE (The Serpent's Egg). Prod.: United Artists, 1977. Dobitnik številnih mednarodnih nagrad, prikazan na letošnjem Festu. Kamera: Sven Nykvist. Glasba: Rolf Wilhelm. Scenarij in režija: Ingmar Bergman. V glav. vl.: Liv Ullman, David Carradine, Gert Froebe, Heinz Bennett in drugi. Brez predfilma! Predstave ob 16., 18.15 in 20.30. Zaradi dolžine filma zvišane cene! Film ni primeren za otroke! Ob 10. uri MATINEJA amer. barv. WS filma NEW YORK, NEW YORK. Režija: Martin Scorsese. Glav. vl.: Liza Minelli, Robert de Niro. Zaradi dolžine filma zvišane cene!

KINO VIČ: špan. barv. film — ljubezenska drama ZA ENO NOČ LJUBEZNI (La peticion) po romanu Emilia Zolaja. Scenarij: Pilar Miro in Leo Anchoriz. Režiser: Pilar Miro. V glav. vl.: Ana Belen, Emilio Gutierrez Caba, Frederic de Pasquale in drugi. Kratki film »Na materinem hrbtu«. Predstave ob 15., 17., 19. in 21. uri. Predvidoma zadnjikrat!
(Jutri predvidoma premiera enega najbolj gledanih ameriških filmov v minulem letu, srhljivka režiserja Paula Monasha »Carrie« z neponovljivo Sissy Spacek, novoodkrito »zvezdo« ameriškega filma v glavni vlogi).

KINO ŠIŠKA: film, ki s »trdo roko« in realizmom odslikava okrutno podobo današnjega časa — angl. barv. WS akcijska kriminalka UGRABITEV (The Squeeze). Produkcija: Stanley O'Toole, 1976. Glasba: David Hentschell. Kamera: Dennis Levinson. Scenarij po romanu Davida Craiga: Leon Griffits. Režiser: Michael Apted. V glav. vl.: Stacy Keach, Freddie Starr, Edward Fox, Stephen Boyd in drugi. Brez predfilma! Predstave ob 16., 18. in 20. uri. Film ni primeren za otroke! Predvidoma zadnjikrat!

KINO SLOGA: »Erotika na filmskem platnu« — revija filmskih uspešnic — danska barv. VV erotična komedija ZOBAR V POSTELJI. Scenarij in režija: John Hilbard. Glav. vl.: Ole Soltoft, Birte Tove, Annie Birgit Garde in drugi. Kratki film »O. K.«. Predstave ob 16., 18. in 20. uri. Otrokom ne dovolimo ogleda filma!

OTROŠKI KINO MOJCA: domači črno-beli film MALI VOJAKI. Režija: Bata Čengić. Glav. vl.: Stole Arandjelović, Marika Tocinovska, Mija Aleksić in drugi. Predstavi ob 15.30 in 17.15. Samo danes in jutri. Za starejše otroke!
Vstopnice prodajamo uro pred začetkom predstav!

KINO KRIZANKE: amer.-ital. barv. film BILO JE NEKOČ NA DIVJEM ZAHODU, ob 17.30 in 20. uri. Režija: Sergio Leone. Igrajo: Claudia Cardinale, Henry Fonda, Charles Bronson, Jason Robards. Prodaja vstopnic uro pred predstavo.

KINO DOMŽALE: amer. barv. risanka LE KJE STA TOM IN JERRY, ob 16. uri.
Amer. barv. film KONJENICA BREZ KONJ, ob 20. uri.

KINO CENTER — KRANJ: slov. barv. film PRAZNOVANJE POMLADI, ob 16., 18. in 20. uri. Režija: France Štiglic. Igrajo: Radko Polič, Zvone Agrež, Zvezdana Mlakar, Dare Ulaga, Angelca Hlebce.

KINO STORŽIČ: amer. barv. pust. film LJUBEZENSKE IN DRUGE ZGODBE, ob 16., 18. in 20. uri. Režija: Sidney J. Furie. Igrajo: Robert Redford, Michael Polard, Laurie Hutton.

KINO TRŽIČ: ital. barv. krim. film REVOLVER, ob 17. uri.

KINO DOM — KAMNIK: nem. barv. krim. film PRIJATELJ IZ AMERIKE, ob 18. in 20. uri.

KINO PLAVŽ — JESENICE: amer. barv. film VOJNA ZVEZD, ob 18. in 20. uri.

KINO RADIO — JESENICE: ital. barv. CS film MANAJA, ob 17. in 19. uri.

KINO DELAVSKI DOM — HRASTNIK: hongkonški karate film ZMAJI TEŽKO UMIRAJO, ob 19. uri.

KINO RADOVLJICA: ital. barv. film JETNICA SAMO, STANSKIH ŽIDOV, ob 20. uri.

KINO BLED: franc. barv. zabavni film MADAM PIPI, ob 20. uri.

KINO DEL. DOM — TRBOVLJE: amer. barv. VV film ZLOMLJENA KRILA, ob 17. uri.

KINO SVOBODA — TRBOVLJE II: franc. pust. film V LABIRINTU MOČI, ob 17. in 19. uri.

KINO KRKA — NOVO MESTO: amer. barv. film RDEČI OBLAK NAD RIATOM, ob 17. in 19. uri.

KINO DEL. DOM — ZAGORJE OB SAVI: amer. barv. film, srhljivka DRUŽINSKA ZAROTA, ob 17. uri.
Amer. barv. film, drama POT K SLAVI, ob 19. uri.

KINO BREŽICE: ital. barv. film POSLEDNJI KRIKI IZ SAVANE.

KINO BOGASKA SLATINA: franc. barv. zgod. film AMAZONKE, ob 17. in 19.30.

KINO PARK — MURSKA SOBOTA: amer. barv. VV film SUPER INFRAMAN, ob 18. in 20. uri.

KINO SVOBODA — SEMPETER: meh. film PREVELIKA ZRTEV, ob 18. in 20. uri.

KINO MARIBOR

KINO GLEDALIŠČE: ob 15.30 amer. barv. CS zgodovinski film KRALJEVIČ IN BERAČ. Premiera. Režiser: Richard Fleischer. V glav. vl.: Oliver Reed, Raquel Welch, Charlton Heston, Mart Lester, Rex Harrison.
Ob 17.45 in 20. uri amer. krim. kinoteční film LOV NA ČLOVEKA. Režiser: Fritz Lang. V glav. vl.: Walter Pidgeon.

KINO UNION: ob 15.30, 17.45 in 20. uri japonska barv. CS grozljivka KING KONG JE POBEGNIL. Režiser: Ishiro Honda. V glav. vlogah: Rhodes Reason, Linda Miller.

KINO PARTIZAN: ob 15. uri predstava za upokojence in izven z amer. barv. komedijo KINO ZA GROŠ.
Ob 17.45 in 20. uri franc. barv. komedija NERODNA JULIE. Režiser: Philippe de Broca. V glav. vl.: Jean Claude Brialy, Marlene Jobert.

KINO UDARNIK: ob 15.30, 17.45 in 20. uri nem. barv. erotična komedija GRŠKE SMOKVICE. Režiser: Helma Holscher. V glav. vl.: Olivia Pascal, Betty Verges, Sylvia Frölich, Udo Kier. Film za otroke ni primeren.
V torek, dne 14. nov. 1978, bo ob 10. uri matineja v KINU PARTIZAN z ital. barv. vesternom MOŽ IZ VIRGINIJE.

zavod tivoli

REKREACIJSKO DRSANJE
je v torek ob 20., v sredo ob 10. in 21. (starejši), v četrtek ob 20., v petek ob 21. (starejši), v soboto in nedeljo ob 10., 14. in 20. uri.

CENTRALNO KOPALIŠČE TIVOLI
Urnik plavanja je naslednji: v ponedeljek ob 16. in 20.30, v torek ob 10.30 in 20.30, v sredo ob 16. in 20.30, v četrtek ob 10.30, 16.30 in 20.30, v petek ob 16. in 20.30, v soboto ob 9.30, 13.30 in 18., v nedeljo ob 9. in 14. uri.

ZLATI KLUB
je odprt vsak dan, razen nedelje, od 9. do 22. ure, v soboto od 8. do 14. ure. Ob torkih in petkih je samo za ženske, ostale dneve pa mešano.

BOWLING
je odprt vsak dan od 15. do 22. ure, v soboto in nedeljo od 10. do 22. ure.

ČUK KLUB
je odprt vsak dan, razen torka, od 20.30 do pol treh.

stopoteka SUPER

je odprta vsak dan od 20. do enih, v soboto za mlajše od 18 let od 15.30 do 19. in za starejše od 20. do enih. V četrtek je na sporedu stara glasba, v nedeljo pa rock, blues, country . . .

RADIO MARIBOR

7.30 Danes za vas; 8.00 Poročila, pregled tiska in obvestila; 8.10 Tretji polčas; 14.00 Novice, nato zabavna glasba; 14.10 Turistični napotki v nemščini; 14.15 Obvestila in EPP; 14.30 Želeli ste — poslušajte; 15.30 Prijetno popoldne vam želijo; 15.45 Univerza v Mariboru; 17.00 Dnevnik; 17.20 Obvestila; 17.25 Na tekočem traku iz studia 3; 17.50 Reportaža dneva — Marjan Šrimpf: Kako pridem na delo; 18.00 Pojemo in igramo; 18.30 Glasbena mladina.

MALI OGLASI

S ČRNUČ pod trim stezo je odšel na potep neznano kam škotski ovčar črno-bele barve, ki sliši na ime Žaro. Kličite po tel. (061) 323 782 ali na naslov: Šoman, Jaksičeva 2, Ljubljana (RTV stolpnica). TO-2119-ZI-3

KOMPLETNE selitve, prevoze opravljamo strokovno za zasebni in družbeni sektor. Zanesljivi in točni! Inf. po tel. (061) 342 420. TO-1610-OA

STROKOVNO montiram in usmerjam TV antene. Naročila po tel. (061) 554 854, od 18. do 20. ure. TO-1814-OA

»SIJ« — servis za strojno-kemično čiščenje talnih in stenskih oblog (preproge, itison, tapisom, PVC ploščice, itd.) ter oblazinjenega pohištva. Najsodobnejši stroji, hitro in poceni. Mikloušič, Kotnikova 21, Ljubljana, tel. (061) 322 882. TO-1914-OA

DEŽURNI ZDRAVNIK

LJUBLJANA
1. **Nujna ambulantno medicinska pomoč v Ljubljani za odrasle:** neprekinjeno v Urgentnem bloku Kliničnega centra (vhod iz Bohoričeve ulice).
Za otroke in mladino do 15. leta starosti:
— ob delavnikih čez dan v otroških in šolskih dispanzerjih Zdravstvenega doma Ljubljana,
— ponoči od 19. do 7. ure, ob nedeljah in praznikih v pediatrični dežurni ambulanti — Pediatrične klinike — Vrazov trg 1.
2. **Za nujno zdravniško pomoč na domu kličite tel. št.: 323.060. V primeru življenjske nevarnosti ali ogroženosti pa po tel. št.: 94.**
Za otroke in mladino do 15. leta starosti se ob delavnikih od 7. do 19. ure obračajte na otroške in šolske dispanzerje Zdravstvenega doma Ljubljana, Pediatrična dežurna ambulanta od 19. do 7. ure, ob nedeljah in praznikih pa bo zagotavljala le v izjemnih primerih prevoz otrok z reševalnim vozilom v ambulanto. V takem primeru kličite po tel. št.: 323-060.
3. Prebivalci občine Grosuplje — Ivančna gorica kličejo za nujno zdravniško pomoč na domu po tel.: 783-039 ali 783.006, v odsotnosti zdravnika od 19. do 7. ure zjutraj, ob nedeljah in praznikih pa po tel. št.: 94.
4. **Nočna nedeljska in praznična dežurna zobna ambulanta** je v zobni ambulanti Nebotičnik, Kidričeva 1, soba št. 7/II. Ambulanta nudi pomoč v nujnih primerih in to vsak dan od 20. do 6. ure zjutraj naslednjega dne, ob nedeljah in praznikih pa ves dan.

ZDRAVNIŠKA DEŽURNA SLUŽBA MARIBOR
ZD Maribor, Ulica talcev 9, telefon 26.568
V mestu: dr. Borut Kosi; okoliška dežurna služba: dr. Stjepan Žiger in dr. Zoran Zebeljan; ambulantna dežurna služba: dr. Danica Blanuša; pediatrična dežurna služba: dr. Alenka Bezget.

DEŽURNA LEKARNA

LJUBLJANA
Lekarna Vič, Postojnska 24

MARIBOR
»Pri gradu«, Partizanska 1

stop edina revija za gledalce televizije

ONPZ »ŽELEZOPROMET«
Ljubljana, Podmilščakova 18

objavlja
prosta dela oziroma opravila:

samostojnega referenta gradbene kooperacije

Pogoji:
— višja šolska izobrazba strojne smeri in 2 leti delovne prakse pri podobnem delu
— srednja šolska izobrazba strojne smeri in 3 leta delovne prakse pri podobnem delu
— poskusno delo traja 3 mesece

Delo se združuje za nedoločen čas.

Prijave sprejemamo 8 dni po objavi v časopisu. 8423

UNIVERSALE industrija oblačil Domžale, Kidričeva 4, Domžale

razpisuje
po sklepu delavskega sveta delovne organizacije z dne 25. 10. 1978

JAVNO DRAŽBO
za prodajo osebnega avtomobila ZASTAVA 101

1. osebni avto je nevozen in se nahaja pri avtokleparju Francu Pirnatu v Srednjih Jaršah št. 5 pri Domžalah
2. osebni avto bo prodan najboljšemu ponudniku
3. dražba bo v sredo, 15. 11. 1978 ob 8. uri v delovni organizaciji UNIVERSALE — industrija oblačil Domžale, Kidričeva 4. 8464

V Podkorenu
prodamo
VSELJIVO DVOSTANOVANJSKO HIŠO z gospodarskim poslopjem — garažo po zelo ugodni ceni.
Ponudbe pod »Izredna priložnost« na »Delo«. 8425

»JUGOKOMERCIJA« Novi Sad, Temerinska 50

proda
5 polprikolic kiper, »gorica«, letnik 1971, nosilnost 30 t, brezhibne, registrirane

Vsa pojasnila dobite po telefonu 51-326 ali 25-587, Jugokomercija, Vasa. 8441

Komisija za kadre
Osnovne šole »Antona Aškerca« Rimske Toplice

takoj sprejme v delovno razmerje
učitelja razrednega pouka
— tudi absolventa brez diplome
8447

Občinsko sodišče v Labinu

objavlja
JAVNO DRAŽBO
ki bo 11. decembra 1978 ob 10.30 v prostorih občinskega sodišča v Labinu. Licitacija je razpisana za prodajo
GOSTINSKEGA POSLOPJA
zgrajenega na parceli 2331 /2 z. k. t. II, vpisane v z. k. ul. 851 k. o. Ripenda, v izmeri 815 kv. m, na ime Lidije Blašković.

Najnižja sprejemljiva cena znaša 1,100,822,50 dinarjev.

Kavcija znaša 220.164,50 dinarjev.

Interesenti lahko dobijo vsa pojasnila v zvezi z licitacijo vsak dan v prostorih občinskega sodišča v Labinu ali po telefonu 82-128. 8399

Industrija gradbenih strojev in opreme »RADOJE DAKIĆ« Titograd
Komisija za delovna razmerja TOZD Remont i servis

oglaša
prosto delo

SERVISNEGA MEHANIKA za delo na območju Slovenije in Istre

Poleg splošnih mora kandidat izpolnjevati še naslednje posebne pogoje:

— VKV avtomehanik in voznik najmanj B kategorije z enoletnimi delovnimi izkušnjami pri vzdrževanju in popravilih gradbenih strojev
— urejena vojaška obveznost
— da ni v preiskavi
— osebni dohodek po samoupravnem sporazumu o delitvi

Oglas velja 8 dni po objavi.
Obvezno je poskusno delo.
Prijave z dokazili pošljite na predstavništvo v Ljubljani, Lepodvorska 2 ali kadrovski službi »Radoje Dakić« v Titogradu.
Nepopolnih in zapoznelih prijav ne bomo upoštevali.
Natančnejša pojasnila lahko dobite po telefonu (061) 322-494 in 322-493. 8455

Razpisna komisija
za izvedbo javnega razpisa pri DO

DRAVSKE ELEKTRARNE MARIBOR
n. sol. o. — TOZD Elektrokovinar Laško
n. sol. o. Laško

razpisuje
prosta dela oziroma naloge

VODJE TEHNIČNE SLUŽBE

POGOJI:
višja šolska izobrazba strojne ali organizacijske smeri s predhodno tehniško izobrazbo strojne smeri
organizacijsko-vodstvene sposobnosti
dve leti delovnih izkušenj v kovinarski dejavnosti in strokovni izpit za izvajanje investicijskih del ali pa se le-tega pridobi v enem letu

Za kandidate velja trimesečno poskusno delo.
družbenopolitične in moralno-etične kvalitete

Pismene prijave z ustreznimi dokazili naj kandidati pošljejo do 30. 11. 1978 na naslov: DEM TOZD Elektrokovinar Laško, z navedbo, »za razpisno komisijo«.

O izbiri bomo kandidate obvestili v 30 dneh po preteku veljavnosti razpisa. 8449

Delovna skupnost skupnih služb podjetja
DES, Ljubljana, Hajdrihova 2

objavlja
za potrebe služb ERC naslednja prosta dela oz. naloge:

1. **vodje obdelave finančnih podatkov**
Pogoji: dipl. ekonomist, znanje angleškega ali nemškega jezika in 4 leta delovnih izkušenj
2. **organizatorja za obdelavo finančnih podatkov**
Pogoji: dipl. ekonomist, znanje angleškega ali nemškega jezika in 4 leta delovnih izkušenj
3. **organizatorja-programerja**
Pogoji: ustrezna višja šola ekonomske ali komercialne smeri, znanje angleškega ali nemškega jezika in 3 leta delovnih izkušenj
4. **analitika s področja ekonomsko finančnega poslovanja**
Pogoja: dipl. ekonomist in 4 leta delovnih izkušenj
5. **usklajevanje dokumentacije v zvezi z združenimi sredstvi**
Pogoji: uspešno končana srednja šola in 2 leti delovnih izkušenj

Delavce, ki želijo skleniti delovno razmerje, prosimo, da svoje ponudbe pošljejo najkasneje 15 dni po objavi splošni službi skupnih služb DES — Podjetja za distribucijo električne energije Slovenije, Ljubljana, Hajdrihova 2. 8451

ČAROBNI DINARČEK

Piše Vitan Mal — Riše Matjaž Schmidt

76. V veži je Tomaž zaslišal enakomerno brnenje sesalca in nato rahel žvenket. Sledila je kratkotrajna tišina, dokler mama ni »eksplodirala«. Tomaž se je pripravil na najhujše, hkrati pa se je jezil, čemu se je sploh spravila pospravljat njegovo sobo. Odrinil je vrata, da bi rešil, kar se je rešiti dalo. Na srečo steklo ni počilo. »Joj, Tomaž, ne vem, kaj naj naredim s teboj! Kje pa je kdo še slišal za živalski vrt pod posteljo! Obljubil si, da boš ribe vrnil . . .« Tomaž se je tokrat vdal. Drugega mu niti ni preostalo.

77. Še vedno je bolje, da jih vrne prodajalcu, kot da revici odplavata po kanalizacijski cevi! Poiskal bo moža, potem pa se zavlekel kam v kot ter s solzami poplaknil žalost in jezo. Toda naj se je še tako oziral po tržnici, nikjer ni opazil stojnice z ribicami in papagaji. Samo branjevka z rožami iz plastike se je prestopala na mestu. »Če iščeš starega z ribami, ga nekaj časa ne bo. Noge ga bolijo.« Tomažu ni preostalo nič drugega, kot da je vljudno zaprosil za svinčnik in list papirja, na katerega je ženica zapisovala račune.

78. »Dragi pošteni najditelj. Ker nisem smel doma obdržati ribic, se jih razveseli ti. Lepo skrbi za njiju! Prilagam dva desetaka za hrano. Tomaž.« Z ribicama je stopil v avtobus mestnega prometa. Na srečo ni bilo veliko potnikov in našel je sedež v zadnjem delu dolgega vozila. Posodo je položil podse, da ni nikogar ovirala, potem pa se je zastrmel skozi okno. Mimo so bežali pešci in avtomobili. Bolj ko so se oddaljevali od središča mesta, več potnikov je izstopalo. Sklenil je, da se bo na sosednji postaji izmuznil tudi on. Brez ribic seveda!

RTV RTV RTV RTV RTV RTV RTV RTV RTV RTV RTV RTV RTV RTV RTV RTV RTV RTV RTV RTV RTV RTV RTV RTV RTV RTV RTV RTV RTV RTV RTV RTV RTV RTV RTV

RADIO

PRVI PROGRAM

9.00 TV V ŠOLI: Matematika, Šolska zadruga, Za prosti čas, Atomi (Zg)
10.00 TV V ŠOLI: Makedonščina, Risanka, Potres (Bg)
11.10 TV V ŠOLI: Za najmlajše (do 11.25) (Sa)
15.00 TV V ŠOLI: — ponovitev (Zg)
16.00 TV V ŠOLI — ponovitev (do 16.15) (Sa)
17.15 POROČILA (Lj)
17.20 ČAROBNA ZOGA, otroška oddaja (Lj)
17.33 ČUDOVITA LETA FILMA (Klovni) (Lj)
18.00 OBZORNIK (Lj)
18.10 PROMET (Lj)
18.17 SPEKTER: Zaščita Aljaske (Lj)
18.32 ŠOLA SMUČANJA (Lj)
18.42 MOZAIK (Lj)
18.45 MLADI ZA MLADE (Lj)
19.15 RISANKA (Lj)
19.20 CIKCAK (Lj)
19.30 TV DNEVNIK (Lj)
20.00 K. MUNTEANU: OB PONOVNEM PREBIRANJU SHAKESPEAREA (Lj)
21.05 KULTURNE DIAGONALE (Lj)
21.45 MOZAIK KRATKEGA FILMA: SENCA NA NASPROTNI STENI (Lj)
22.00 TV DNEVNIK (Lj)

Oddajniki II. TV mreže:

16.55 TEST (Lj II)
17.10 TV DNEVNIK V MADŽARŠČINI (Bg I, N. Sad)
17.25 NAPOVED SPOREDA (Bg I)
17.30 TV DNEVNIK (Bg I)
17.45 DEČEK SKOK, otroška oddaja (Bg I, Zg I)
18.00 Z BESEDO IN SLIKO — oddaja TV Ljubljana (Bg I, Zg I)
18.15 DOBER TEK — izobraževalna oddaja (Bg I)
18.45 MLADI ZA MLADE (Bg I, Tl)
19.30 TV DNEVNIK (Bg I)
20.00 ŠPORTNA ODDAJA (Zg II, Bg II)
20.30 IZKUŠNJE (Zg II)
21.00 POROČILA (Zg II)
21.10 PRIJATELJ — celovečerni film (do 2.55) (Zg II, Bg II)

TELEVIZIJA

PRVI PROGRAM

4.30—8.00 Dobro jutro! 8.08 Glasbena matineja — Glinka, Ponchielli, Čajkovski, Cui, Dvorak, Salseao, Bizet; 9.05 Ringaraja; 9.20 Pesmica za mlade risarje in pozdravi; 9.40 Vedre melodije; 10.15—11.00 Kdaj, kam, kako in po čem? 12.10 Veliki revijski orkestri; 12.30 Kmetijski nasveti: (Vzgoja novih rastlin sadnega drevja ob rastočem matičnem grmu ali drevesu; 12.40 Pihalne godbe na koncertnem odru, 14.05 Primorska poje 78; 14.30 Naši poslušalci čestitajo in pozdravljajo; 15.45 Kulturna kronika; 16.00 »Vrtiljak; 17.00 Studio ob 17.00; 18.05 Glasbena izročila tisočletij; 18.25 Zvočni signali; 19.00 Radijski dnevnik; 20.00 Kulturni globus; 20.08 Nov posnetek Verdijevega Rigoletta; 23.05 Literarni nokturno (M. Cerkovnik: Starka s koso); 23.15 Za ljubitelje jazza (do 24.00).

DRUGI PROGRAM

8.00—13.00 Ponedeljek na valu 202; 13.33 Ponedeljkov križemkraž; 14.00 Književnost jugoslovanskih narodov in narodnosti; 14.20—16.00 Z vami in za vas; 16.00 Kulturni mozaik; 16.05 Jazz na II. programu (Martin Joseph — Gene Bertoncini & Michael Moore); 16.30 Na valu kritike; 16.40 Od ena do pet; 17.40 Godala v ritmu; 18.00 Glasbeni cocktail (radio Koper); 18.30 Iz delovnih organizacij; 18.55—19.00 Minute za kulturo.

TRETJI PROGRAM — stereo

19.05 Naj narodi pojo; 19.45 Iz stare italijanske ustvarjalnosti (Pergolesi, Pesenti, Paisiello, Marcello, Palestrina); 20.15 Ekonomska politika; 20.35 Iz pravljičnega baletnega sveta — L. Delibes: dirigent Robert Irving, violinski solo Yehudi Menuhin); 21.00 Literarni večer; 21.40 Večeri pri slovenskih skladateljih (Danilo Švara); 23.00 Za vas muzicirajo — (Komorni orkester Radia Leipzig, dirigent Herbert Kegel in čembalist Walter Heinz Berstein, Komorni orkester Saarskega radia, dirigent Karl Risten Part in solist Maurice Anare — trobenta ter Praški komorni orkester (brez dirigenta), koncertni mojster Jiri Ptačnik, na sporedu A. Vivaldi: Koncert za orkester v A-duru, P. 231, G. Tartini: Koncert za trobento in orkester v D-duru in L. Cherubini: Simfonija v D-duru); 23.55—24.00 Iz slovenske poezije.

OCENA

Ljubezenska melodrama

V soboto zvečer se je na naših ekranih iztekla kratka dramska nadaljevanka, ki so jo na italijanski televiziji posneli pod naslovom »Camila« in po romanu italijanske pisateljice Fauste Cialente.

Bilo je nedvomno solidno, a tudi tipično delo svoje zvrsti: uprizorjena tehnično korektno, je Camila vendarle ostajala v mejah preproste melodrame.

Dramsko dogajanje, postavljeno v italijansko prvo povojno dobo, v čas javne in intimne demoralizacije, brezposelnosti in pomanjkanja, vsakršnih kriz in zmed, je nadaljevanka stisnila v ozko »intimistično« optiko; tako je bilo, kajpada, neizmerno daleč od tiste sijajne prodornosti, kakršne se spominjamo, na primer, iz italijanskega neorealizma, ki se začenja ravno v tem času. — »Camila« je s svojo otožno zgodbo o prevarani ljubezni in ženski nesebičnosti, njeni nepremagljivi žalosti in solzah, kljub igralski lucidnosti, igrala predvsem na ganljive strune: kakor da bi bila zgolj po naključju postavljena v tisti vznemirljivi zgodovinski čas.

ANDREJ INKRET

13. november

1970 — ZR Nemčija in Poljska sta dosegli soglasje o meji na Odri in Nisi.

1945 — Charles de Gaulle je postal predsednik začasne francoske vlade.

1944 — Enote NOV so z osvoboditvijo Skopja končale boj za osvoboditev Makedonije.

1926 — Na Golovcu v Ljubljani je bilo tajno zborovanje komunistov, ki se ga je udeležilo okoli 40 članov KPJ in simpatizerjev.

1903 — Umrl je francoski slikar, najstarejši med francoskimi impresionisti, Camille Pisarro. Ukvarjal se je tudi z grafičnimi tehnikami, predvsem z bakrorezom. Bil je krajinar in slikar pariških bulvarjev. Njegova dela hranijo vse večje svetovne galerije, sliko Avenue de l'Opera pa Narodni muzej v Beogradu (zdaj je razstavljena v Ljubljani).

1868 — Umrl je italijanski skladatelj Gioacchino Rossini. Uglasbil je 39 oper, največjo popularnost si je pridobil z opero Seviljski brivec.

1843 — Rodil se je slovenski filolog in publicist Fran Celestin. Pisal je veliko o ruskih realistih in njihovih kritikih. V nemščini je napisal odlično knjigo o Rusiji 19. stol.

Veterinarska postaja Mozirje

razpisuje dela oziroma naloge za

VETERINARJA

Pogoji:

— visoka strokovna izobrazba (diplomirani veterinar)

— 1 leto delovnih izkušenj

— opravljen vozniški izpit, zaželeno je lastno vozilo

— poskusno delo traja 3 mesece

Delovno razmerje se sklene za nedoločen čas z polnim delovnim časom. Razpis velja do zasedbe.

8450

Nenadoma nas je zapustila naša ljuba mamika

Silva Adamovič

rojena JAPELJ

Žaro s posmrtnimi ostanki bomo pokopali v sredo, 15. novembra 1978 ob 16. uri iz Krištove vežice na ljubljanskih Žalah

Žalujoči:

vnukinja Irena, snaha Majda, družine: Japelj, Dobrota, Čižman in Novakovi

Ljubljana, Novo mesto, dne 11. novembra 1978

ZAHVALA

Ob boleči in nenadomestljivi izgubi naše ljubljene mami

Vide Weinberger

ki jo tako zelo pogrešamo, se iskreno zahvaljujemo vsem, ki ste jo spremili na njeni zadnji poti in ji podarili toliko vencev in cvetja. Posebej se zahvaljujemo Planinskemu društvu Zagorje, pevskemu zboru »Loški glas«, duhovščini za pogrebni obred ter govornici za tople besede ob slovesu. Prisrčna hvala vsem, ki ste jo imeli radi, jo spoštovali, cenili njeno vedrost in dobroto, nam izrazili ustno ali pismeno sožalje ter nam kakorkoli lajšali bol v najtežjih trenutkih.

VSI NJENI

Zagorje, Ljubljana, novembra 1978

Sporočamo žalostno vest, da nas je zapustil dobri mož, ata, stari ata, stric

FRANC ŠUMAK

Maistrov borec

Pogreb dragega pokojnika bo v ponedeljek, 13. novembra 1978, ob 15. uri iz hiše žalosti na ormoško pokopališče

Žalujoča žena Frančka, hčerka Slavica z družino, nečakinje, nečaki in drugo sorodstvo

Ormož, 12. novembra 1978

V 83. letu je umrl

IVAN ŽUNKO

bivši orožniški vodnik, Maistrov borec in čebelar

Pogreb pokojnika bo v ponedeljek, 13. novembra 1978, ob 16. uri v Litiji

Do pogreba leži v litijski mrliški vežici

Vence na njegovo željo hvaležno odklanjamo v dobrodelne namene

Žalujoči:

žena Ivana, hčerki Nika in Zora z možem, vnuka Dušan in Goran ter drugo sorodstvo

Litija, 12. novembra 1978

Sporočamo žalostno vest, da nas je v 82. letu zapustil naš dragi oče

FRANC KEBE

iz Dolenjega Jezera 34

Pogreb dragega pokojnika bo v ponedeljk, 13. novembra 1978 ob 15. uri iz hiše žalosti Dolenje Jezero 34 na pokopališče v Cerknici

Na pokojnikovo željo cvetje hvaležno odklanjamo v dobrodelne namene

Žalujoči vsi njegovi

Dolenje Jezero, Cerknica, Borovnica, Stari trg pri Ložu, Port, dne 12. novembra 1978

Vsem sorodnikom, znancem in prijateljem sporočamo žalostno vest, da nas je po dolgi in težki bolezni v 67. letu starosti zapustil naš dragi mož, ati, stari ata, brat, tast, svak in stric

LUDVIK BRADEŠKO-IZTOK

borec NOV

Pogreb dragega pokojnika bo v torek, 14. novembra 1978 ob 14.00 iz Jakobove vežice na ljubljanskih Žalah

Žalujoči:

žena Julijana, hčerke in sinova z družinami, brat Ivan ter drugo sorodstvo

Ljubljana, dne 10. novembra 1978

Sporočamo vsem sorodnikom in znancem žalostno vest, da nas je v 85. letu starosti zapustila naša draga mama, stara mama, prababica, sestra, teta, svakinja

ALOJZIJA ŠKRABA

iz Iga

Pogreb drage pokojnice bo v torek, 14. novembra 1978, ob 15.30 iz hiše žalosti Ig 79 na domače pokopališče

Žalujoči:

VSI NJENI

Ljubljana, 12. novembra 1978

Sporočamo žalostno vest, da je umrl naš sodelavec

MARTIN LIPOGLAVŠEK

instruktor — ključavničar

Od njega se bomo poslovili v ponedeljek, 13. novembra 1978 ob 15. uri na pokopališču v Sevnici

Ohranili ga bomo v trajnem spominu

Kolektiv prevzgojnega doma v Radečah

Radeče, 12. novembra 1978

Sporočamo vsem sorodnikom, prijateljem in znancem, da nas je zapustil naš dragi

DARKO KINK

upokojenec

Pogreb dragega pokojnika bo v torek, dne 14. novembra 1978, ob 12.30 iz Janezove vežice na Žalah

Žalujoči:

žena Gusti, hči Marjana z možem, hči Spela, brata Slavko in Viki z družinama ter drugo sorodstvo

Ljubljana, 11. novembra 1978

Sporočamo žalostno vest, da nas je po težki in mučni bolezni zapustila naša draga mama, stara mama, sestra

ANA KAJTNA

rojena ŽAGAR

Pogreb nepozabne pokojnice bo v torek, 14. novembra 1978, ob 10.30 iz Petrove vežice na Žalah

Žalujoči:

hčerka Anica, vnukinja Tatjana v imenu vsega sorodstva

Ljubljana, 12. novembra 1978

Prezgodaj je odšla od nas naša predraga mama

AGNEZA STOJANOVIĆ

rojena VOLČANJK

upokojenka

Pogreb bo v ponedeljek, 13. novembra 1978 ob 11. uri iz Janezove mrliške vežice na Žalah

Žalujoči:

sin Dragan v imenu vsega sorodstva

Ljubljana, Brežice, 12. novembra 1978

Vsem sorodnikom, prijateljem in znancem sporočamo žalostno vest, da nas je po dolgi bolezni zapustil naš dragi brat in stric

JANEZ BOŠTJANČIČ

upokojenec

Pogreb dragega pokojnika bo v torek, 14. novembra 1978, ob 9.30 iz vežice v Polju na pokopališče v Polje

Žalujoči:

brata z družinama, sestre z družinami in drugo sorodstvo

Studenec, Polje, Vogle

Vsem sorodnikom, znancem, nekdanjim sodelavcem in prijateljem sporočamo, da nas je za vedno zapustil mož, oče in dedek

FRANC ČRNIVEC

invalidski upokojenec

Na pokojnikovo željo smo se od njega poslovili v ožjem družinskem krogu, 11. novembra 1978, na pokopališču v Črnučah.

Žalujoči:

žena Fanika, sinova dr. Rajko, Miro z družino in hči Slava z družino

Vsem, ki so jo poznali in imeli radi, sporočamo žalostno vest, da je za vedno odšla od nas naša dobra sestra in teta

MARIČKA HOČEVAR

višji rentgenski tehnik

Žaro z njenimi posmrtnimi ostanki bomo pokopali v sredo, 15. novembra 1978, ob 15. uri iz Nikolajeve vežice na ljubljanskih Žalah

VSI NJENI

ZAHVALA

Ob smrti našega dragega

dr. FRANETA TONČIČA

se prisrčno zahvaljujemo vsem, ki so se ga kakorkoli spominjali. Posebna zahvala gre osebju in zdravnikom tržaške bolnice ter bolnice Petra Držaja v Ljubljani, SZDLS, generalnemu konzulu v Trstu Ivanu Renku, društvu Pravnik, g. Dušanu Jakominu, pevcem posvetnega in cerkvenega zbora, dr. Branku Agnelettu, dr. Živku Zobcu, Borisu Racetu in dr. Dragu Štoki za poslovilne besede ob odprtem grobu, darovalcem vencev in vsem, ki so ga pospremili na zadnji poti.

Sorodniki in ožji prijatelji

Sporočam vsem sorodnikom in prijateljem, da me je nenadoma zapustil dragi mož, brat, stric

ŠTEFAN ZAGORJAN

upokojenec

Pogreb nepozabnega pokojnika bo v sredo, 15. novembra 1978, ob 13. uri iz Andrejeve vežice na Žalah

Žalujoča žena v imenu vsega sorodstva

Ljubljana, 12. novembra 1978

Sporočamo vsem prijateljem in znancem, da nas je nenadoma zapustil naš dober prijatelj

ANDREJ GRUM

gostilničar

Iskreno sočustvujemo ob izgubi našega dragega prijatelja in znanca Ohranili ga bomo za večno v naših srcih

Prijatelji

Ljubljana, 12. novembra 1978

Tanzanija se ne bo pogajala z Ugando

Iz Kampale poročajo o protiofenzivi tanzanijskih čet — Nyerere zavrača pogajanja z Aminom — Poziv iz Alžira

DAR ES SALAAM, 12. novembra (Tanjug) — Tanzanijske oblasti danes niso hotele komentirati ugandskih vesti, ki zatrjujejo, da so tanzanijske enote začele ofenzivo proti Ugandi. Sinoči je namreč radio Kampala prekinil program in sporočil, da so tanzanijske sile poskušale prodreti prek narasle reke Kagere, vendar jim to ni uspelo.

Ugandske čete so pred dvema tednoma napadle Tanzanijo, osvojile okrog 1800 kvadratnih kilometrov njenega ozemlja ter Kagero razglasile za novo mejo med državama.

»Prijateljem v Afriki in drugod po svetu moramo odkrito povedati: razlikovati morate med agresorjem in njegovo žrtvijo in razumeli boste, da prošnje za posredovanje, ki jih pošiljajo v Kampalo in Dar es Salam, ne morejo imeti iste vsebine. Tanzanija se nima o čem pogajati,« je izjavil tanzanijski predsednik dr. Julius Nyerere med srečanjem z veleposlaniki afriških držav, akreditiranih v Dar es Salamu. Predsednik Nyerere je »ponižujoče« poslanice, ki jih v zadnjih dneh objavija ugandski voditelj Idi Amin, imenoval za neresnične, za poskus izsiljevanja nepoučenih krogov v svetu.

Tanzanijski predsednik je včeraj sprejel poslanico predsednika Organizacije afriške enotnosti, sudanskega predsednika generala Nimeirija. Poslanico, ki govori o tanzanijsko-ugandskem obmejnem sporu, je Nyerere izročil posebni Nimeirijev odposlanec, ki je danes odpotoval tudi v Kampalo, da bi poslanico predal tudi ugandskemu predsedniku Aminu.

Šef etiopske države podpolkovnik Mengistu je danes odpotoval na uradni in prijateljski obisk v Tanzanijo, kamor ga je povabil predsednik Nyerere. V Adis Abebi so izjavili, da je bil obisk dogovorjen že prej in da ni neposredno povezan s sporom med Tanzanijo in Ugando. Podpolkovnik Mengistu je sicer v petek sprejel osebnega odposlanca predsednika Idija Amina, ki mu je predal poslanico v zvezi »z nesporazumom med Ugando in Tanzanijo«.

Po ostrem napadu zambijskega predsednika Kaunde na Ugando in še zlasti njenega voditelja Amina zaradi vdora v Tanzanijo, sta isto storila zdaj tudi predsednika Mozambika in Boovane, Samora Machel in Seretse Khama. Predsednik Machel je obtožil imperialiste, češ da se skrivajo za Aminovo invazijo na Tanzanijo in da je to poskus, da bi odvrnili pozornost vlade v Dar es Salamu od osvobodilnega boja na jugu Afrike.

Predsednik Seretse Khama pa je ob ostri obsodbi ugandske invazije izrazil solidarnost svoje vlade s Tanzanijo ter v celoti podpri ukrepe, za katere se je odločila vlada v Dar es Salamu, da bi zavarovala svoje ozemlje pred bodočimi napadi.

Alžirija je poslala Ugandi »nujen in bratski poziv«, naj takoj in brezpogojno umakne svoje čete s tanzanijskega ozemlja. »Alžirija ne more opravičevati agresije Ugande proti Tanzaniji,« je rečeno v pozivu.

oglašujte v DELU

Zlata plaketa Edvardu Kardelju

LJUBLJANA, 12. novembra (Tanjug) — Član predsedstva SFRJ in sredsedstva CK ZK Jugoslavije Edvard Kardelj je včeraj sprejel dr. Aleša Beblerja, predsednika jugoslovanskega sveta za varovanje in izboljšanje človekovega okolja. Dr. Aleš Bebler je izročil Edvardu Kardelju zlato plaketo te organizacije kot priznanje za njegovo vnemo v prizadevanjih naše socialistične samoupravne družbe na tem področju.

Grško-italijanski manevri

ATENE, 12. novembra (Tanjug) — Jutri se bodo začeli petdnevni grško-italijanski letalsko-pomorski manevri na območju Jonskega in Sredozemskega morja, v bližini otoka Krete. V Atenah so sporočili, da so končani pogovori med predstavniki grške vojne industrije in strokovnjaki ameriškega obrambnega ministrstva.

Odličji za koroške partizane

V Veselah sta ju prejela zveza koroških partizanov in Janez Wutte - Luc

CELOVEC, 12. novembra — Predstavniki republiškega odbora ZZB NOV so včeraj v Veselah pri Škocjanu svojim koroškim sobojevnikom iz časov narodnoosvobodilnega boja izročili dve plaketi, ki jih zvezni odbor ZZB NOV podeljuje na dan borca 4. julija. S tem priznanjem, ki ga podeljujejo od leta 1975 dalje, je bil doslej že odlikovan predsednik zveze koroških partizanov Karel Prušnik-Gašper, letošnja odlikovanca pa sta zveza koroških partizanov in pa Janez Wutte-Luc.

V imenu republiškega odbora so odlikovancema čestitali Stane Repar, Bogo Gorjan in Olga Vipotnik ter pri tem poudarili, da je odlikovanje tudi spodbuda za nadaljnje utrjevanje slovenske zavesti in tradicije NOB ter za nadaljnji odpor zoper agresivnost fašističnih sil. Boj proti tem silam tudi dandanes ni nič manj pomemben kot boj, ki so ga borci bili v NOB. V tem boju pa imajo še posebne zasluge prav koroški partizani, edini, ki so se ne samo v Avstriji, marveč v vsem rajhu z orožjem in organizirano dvignili v vstajo.

Ko se je zahvalil za odlikovanje, je predsednik zveze koroških partizanov Karel Prušnik-Gašper dejal, da so koroški partizani začeli boj, da bi do konca izkoreninili nacistično ideologijo, zato bo trajal, vse dotlej, dokler Slovenci v Avstriji ne bodo dobili tistih pravic, ki so si jih izbojevali v NOB; to tradicijo pa prevzema zdaj tudi koroška mladina.

M. S.

ISKRICE

Kadar so kritiki različnih mnenj, je umetnik sam s seboj v skladu.

O. WILDE

Odkar so ljudje, se je človek premalo veselil: Samo to, bratje, je naš izvirni greh!

F. NIETZSCHE

Najti formulo za učinkovite sosvete

Kreisky omenja »težave« pri reševanju manjšinjskega vprašanja

DUNAJ, 12. novembra — V petkovi proračunski razpravi v avstrijskem parlamentu je avstrijski kancler Kreisky omenil tudi težave, ki nastajajo pri uresničevanju zakona o narodnih skupinah, sprejetega na pritisk nemškonacionalističnih sil 7. julija 1976. Kreisky je ob tej priložnosti opozoril na pomen sosvetov, vendar pa je hrati dejal, da je zaradi »notranjih težav v manjšinskih organizacijah« oziroma »spričo znanega stališča manjšinskih organizacij« prišlo do tega, da nobena od prizadetih manjšinskih organizacij ni imenovala svojih predstavnikov v manjšinske sosvete. K temu pa je Kreisky dodal upanje, da bo moč s »prožno interpretacijo zakona o narodnih skupinah najti formulo«, ki bi omogočila, da postanejo sosveti »učinkoviti«.

Obe osrednji organizaciji Slovencev v Avstriji zavračata sodelovanje v sosvetu, ker bi morali z vstopom vanj sprejeti tudi črko in duh sedmojulijske zakonodaje — ta je bila sestavljena po receptu nemškonacionalnih sil — in ker je sosvet kot pomožni organ administrativnega organa povsem brez moči in zato povsem neprimeren za reševanje problemov, ki se postavljajo pred manjšino.

M. S.

Indira Gandhi v Londonu

LONDON, 12. novembra (Tanjug) — Bivša predsednica indijske vlade Indira Gandhi je danes pripotovala na enotedenski zasebni obisk v Veliko Britanijo. Gandhijeva se bo v Londonu udeležila proslav ob obletnici rojstva svojega očeta Džavaharlala Nehruja. Čeprav je obisk Indire Gandhi zaseben, jo je po prihodu na letališče Heathrow pozdravil tudi uradni predstavnik britanskega zunanjega ministrstva. Po uradnem sporočilu je britanska vlada hotela s tem »izraziti spoštovanje do bivše predsednice vlade države, članice Commonwealtha«.

OGLEDALO

URAVNILOVKA

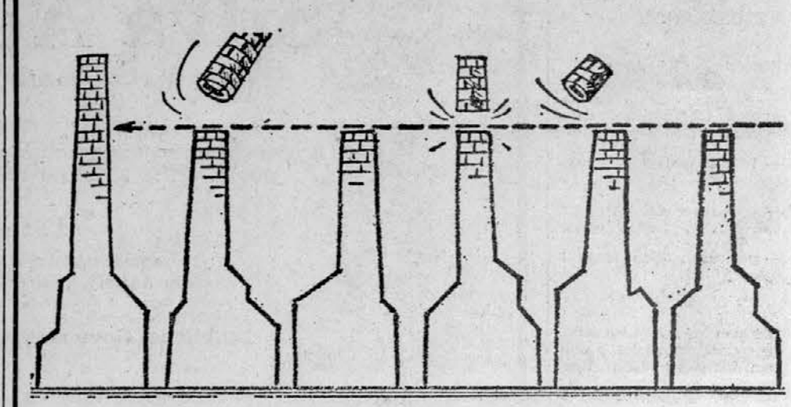

N. UBOVIĆ, Borba

Decembra bodo volitve v Belgiji

Parlament o novih ustavnih določilih — Kriza je blokirala vlado

BRUSELJ, 12. novembra (Tanjug) — Posebne komisije belgijskega spodnjega doma in senata so sprejele seznam šestdesetih novih ustavnih določil, o katerih bo glasoval parlament na jutrišnjem javnem zasedanju. Ker so politični vrhovi vladajoče večine praktično že sprejele predlagane ustavne spremembe, bodo parlamentarne volitve brščas v podpisanem roku, se pravi 17. decembra, kakor je predlagala vlada Vandena Boeynatsa.

Večji del od 60 novih ustavnih določil se nanaša na vprašanja prihodnje regionalne razdelitve belgijske države, druga pa se nanašajo na socialno in ekonomsko problematiko, kar bo odločilnega pomena pri sestavljanju nove vlade. Gospodarska kriza v deželi je namreč čitna, politična kriza pa je blokirala vlado pri sprejemanju kakršnihkoli odločitev.

Po raziskavah javnega mnenja naj bi decembrske volitve večidel potrdile razmerje moči z lanskih volitev,

FBI kriv za smrt Martina Lutra Kinga

KNOXVILLE (Tennessee), 12. novembra (UPI) — Martina Lutra Kinga je umoril odred odpuščenih agentov Federalnega preiskovalnega biroja (FBI), ki je za svojo dejavnost odgovarjal neposredno bivšemu direktorju te ustanove, Edgarju Hooverju. To je izjavil Mark Lane, advokat Jamesa Earla Raya, ki je bil obsojen, ker da je ubil znanega voditelja ameriških črncev. Lane je v nekem časniku pojasnil, da je to izvedel od dveh sodelavcev sedanjega ameriškega veleposlanika pri OZN Andrewa Younga, ki sta videla tajne dokumente FBI o Luthrovi smrti.

Obnova Keopsove piramide

KAIRO, 12. novembra (AFP) — Veliko Keopsovo piramido blizu Gize bodo na začetku prihodnjega leta temeljito obnovili. Čeprav je ta znamenita stavba, zgrajena 2600 let pred našim štetjem iz več kot dva milijona kamnitih blokov, več kot 4500 let klubovala zobu časa, se je zdaj pokazalo, da tudi piramide niso večne. Že pred četrt stoletja je s 146 metrov visoke piramide padel granitni blok in povzročil smrt treh ljudi. Pred mesecem dni padec novega kamnitega bloka, težkega dve toni, zgolj po srečnemu naključju ni zahteval človeških žrtev. Potrdil pa je, da je zadnji čas za obnovo starodavnega spomenika, ki ga je načela erozija.

Zaščitena kaluga

HABAROVSK, 12. novembra (TASS) — Reka Amur, ki teče skozi sovjetsko pokrajino Habarovsk, je edina reka na svetu, v kateri živi vrsta rib, imenovana ka-

luga. Zaradi odličnega kaviarja, ki ga pridelujejo iz njenih iker, so jo ribiči v zadnjih dvajsetih letih že tako iztrebili, da so sovjetske oblasti strogo omejile lov nanjo. Na sliki je ribič s plenom, se pravi, z dragoceno kalugo. Telefoto: TASS

Poševni stolp v Pisi obmiroval

PISA, 12. novembra (AP) — Poševni stolp v tem italijanskem mestu ni več v nevarnosti, da bi se zrušil. Vendar italijanska vlada še zmerom skuša zaustaviti njegovo nagibanje ter ga tako ohraniti prihodnjim generacijam kot pomemben kulturni spomenik.

Italijanski minister za javna dela Stammati je povedal, da zajema »zdravljenje stolpa« izgradnjo novega mestnega vodovoda v Pisi (100.000 prebivalcev), kakor tudi prepoved kakršnegakoli črpanja podzemeljskih vod v širši okolici stolpa. Stolp je zdaj nagnjen za okrog 5 metrov od navpične osi. Lani se njegov nagib — prvič, odkar so 1913. leta nanj namestili posebne instrumente — ni povečal. Strokovnjaki so prepričani, da je to posledica prepovedanega črpanja vode v njegovi bližini, kar je stabiliziralo tla in okrepilo temelje stolpa, starega 300 let.

Kolesarji proti onesnaževanju zraka

MADRID, 12. novembra (AP) — Okrog 30.000 kolesarjev je med posebnim »festivalom«, prirejenim v znamenje protesta proti »avtomobilskemu« onesnaževanju zraka, zasedlo središče Madrida. Kljub slabemu vremenu so demonstranti najrazličnejših starosti več kot tri ure mirno kolesarili po madridskih ulicah ter zadali nemalo problemov prometni policiji.

Rentgenski aparati viri nevarnosti

BONN, 12. novembra (DPA) — Po uradnih statističnih podatkih predstavljajo rentgenski aparati v prek 2000 ordinacijah, bolnicah in ambulantah v državi največji izvir umetnega žarčenja. Rentgenski aparati žarčijo neprimerljivo več kot katerikoli drugi viri, skupaj z jedrskimi centralami. Znanstveniki se boje, da bi žarčenje, ki ga dožive posamezni pacienti, pogosto tudi povsem po nepotrebnem, moglo imeti hude posledice čez mnogo let. Zato nemški zdravniki predlagajo, naj bi bile v sleherni zdravstveni legitimaciji poleg podatkov o krvni skupini, celjenjih ipd., zapisane tudi doze ionizirajočih žarčenj. Poleg maksimalne letne doze 0,5 rema, ki je z zakonom določena v ZRN, zdravniki za zdaj še ne razpolagajo z zanesljivimi podatki o zgornji meji škodljivosti žarčenja.

Prikrita polemika

Šestdeset let republike Avstrije — Polemika okrog 12. novembra in avstrijske narodnosti — Zakrinkane ideje

OD NAŠEGA DOPISNIKA V AVSTRIJI

DUNAJ, 12. novembra — Z različnimi prireditvami, ki jih je spodbodla predvsem socialistična stranka, je republika Avstrija včeraj in danes zabeležila šestdeseto obletnico razpada avtstroogrske monarhije in svojega rojstva. Za razliko od drugih držav, kjer sodijo ustanovitveni dnevi med nesporne inštitucije same države, je 12. november v Avstriji še vedno dan, ki sproža nekaj prikrite polemike.

V okviru praznovanj se je na Dunaju danes na slovesni seji zbral avstrijski parlament, v včerajšnjih prireditvah pa so se še posebej angažirali avstrijski socialisti.

Letošnja šestdesetletnica se tako bolj intenzivno kot prejšnje obletnice vključuje v tisto, kar v Avstriji imenujejo proces nastajanja avstrijskega naroda. Gre za prizadevanja, vsaditi Avstrijcem v glavo zavest, da so pripadniki avstrijskega naroda in ne po takšnem ali drugačnem zgodovinskem naključju v mejah majhne Avstrije ujeti Nemci. Nesporazume okoli tega vprašanja so v zadnjih šestdesetih letih učinkovito izkoriščale vse tiste politične sile, ki so idejo »velike Nemčije« iz leta 1848 uporabile kot krinko velikonemškemu imperializmu. Vprašanje, ali so Avstrijci pač Avstrijci, ali pa del nemškega naroda, se spričo tega v bolj ali manj prekriti obliki v Avstriji zastavlja še dandanes — odtod pa tudi politična aktualnost današnjega praznika.

Zmeda o tem, kaj pravzaprav Avstrija je, se je začela že 12. novembra 1918, ko je začasna narodna skupščinna razglasila republiko »nemško Avstrijo« ter jo izrecno predstavila kot del Nemčije. Razrednim bojem, ki so se tedaj bili v Nemčiji in strašili avstrijsko buržoazijo, želenemu partikularizmu, predvsem pa Clemenceauju, ki je vztrajal, da Avstrija poplača vse reparacije in zato za vsak primer tudi ohrani ime poražene države, gre zasluga za to, da je republika Avstrija dobila ime, ki ga nosi še dandanes.

Ne glede na to pa so bile socialne sile, ki so svojo prihodnost videvale v združitvi z Nemčijo, vedno zelo aktivne: tako na meščanski strani, kjer je bilo prvo znanilo velikonemštva prav kampanja okoli koroškega plebiscita, kot tudi na socialnodemokratski strani, kjer si je vrsta političnih teoretikov in praktikov delala iluzije o revolucionarnem nastopu, ki da bi ga skupaj zmogla nemški in avstrijski delavski razred. Potem ko je v letih 1918-1920 avstrijska socialna demokracija z razvejano socialno zakonodajo pomirila revolucionarno razpoloženi proletariat, jo je buržoazija odslovila ter prepustila vodstvo države klerofašizmu, da bi leta 1938 povsem brez odpora pokleknila pred Hitlerjem.

Brez dvoma je bila avstrijska socialistična stranka tista, ki je v povojnih letih, predvsem pa v letih, odkar je na oblasti, najbolj vztrajno zagovarjala idejo avstrijstva. Hkrati s prizadevanji za obnovo Avstrije pa so se na njenem ozemlju po kratkem premoru nadaljevala nasprotna prizadevanja: ideji neodvisne Avstrije postaviti nasproti idejo nemške Avstrije. Zanimivo je, da je ta nemškonacionalni pritisk prve organizacijske forme spet dobil na koroškem dvojezičnem ozemlju, in sicer v različnih fazah boja zoper slehernо »popuščanje« slovenski manjšini. Politični nosilec teh protiavstrijskih prizadevanj je postala zveza neodvisnih, predhodnica današnje svobodnjaške stranke. Zveza neodvisnih je nastala kot otrok volilne taktike, ko je avstrijska socialistična stranka presodila, da se bo na volitvah odrezala bolje, če se nekdanji nacisti aktivirajo v lastni stranki, namesto da pomnožijo vrste konkurenčne ljudske stranke. Račun je bil napačen, ker so nekdanji avstrijski člani nacistične stranke našli zatočišče tudi v socialistični in ljudski stranki. Zveza neodvisnih je v duhu velikonemštva, 26. oktobra 1956 glasovala zoper avstrijsko državno pogodbo. Katoliška ljudska stranka je že leta 1955 predlagala, naj bi dan podpisa državne pogodbe 15. maj razglasili za državni praznik, medtem ko so socialisti predlagali, naj bi bil dan republike 12. november. Sprejet je bil kompromisni predlog 26. oktober, dan, ko je avstrijski parlament ratificiral državno pogodbo.

MARJAN SEDMAK

Admiral Mamula v Džakarti

DŽAKARTA, 12. novembra (Tanjug) — Pomočnik zveznega sekretarja za Ljudsko obrambo admiral Branko Mamula vodi delegacijo vojne mornarice, ki je danes pripotovala na petdnevni obisk v Indonezijo. Med obiskom se bo admiral Mamula sestal z obrambnim in varnostnim ministrom generalom Jusufom, obiskal pa bo tudi mornariško bazo v Surabaji ter nekatere enote mornariške pešadije.

‚Vrh' se bliža

Kubo so zajele »mrzlične priprave« na 6. konferenco neuvrščenih držav

HAVANA, 12. novembra (Tanjug) — Kubo so na široko zajele »mrzlične priprave« na 6. vrhunsko konferenco neuvrščenih, prvo, ki bo — septembra prihodnje leto — v Latinski Ameriki. Kubanska agencija Prensa Latina je sporočila, da so pripravam na 6. vrh neuvrščenih namenili »vrhunsko prioriteto« ne le v Havani, ampak v vsej državi.

Posebno pozornost posvečajo seveda gradnji različnih objektov, nujnih za delo in bivanje delegatov iz neuvrščenih držav. V teku je gradnja konferenčnega centra in velikega hotela v bližini. Hotel bo s svojimi 23 nadstropji namenjen delegacijam in tudi časnikarjem, ki bodo spremljali sestanek.

Objekta si je v teh dneh ogledal predsednik Fidel Castro, ki se je seznanil z deli pri širjenju dovoznih avenij.

Priprave so na Kubi že prerasle v veliko kampanjo, saj ne zajemajo namreč samo gradbenih in organizacijskih prizadevanj, ampak tudi propagandne in politične akcije.

Tako so komiteji za obrambo revolucije, sicer najmočnejše množične organizacije, sklenili vsepovsod po državi sklicati posebna izobraževalna zborovanja in formirati diskusijske skupine, ki bodo preučevale zgodovino gibanja neuvrščenih in njegov razvoj od prvega vrhunskega sestanka v Beogradu do 6. konference v Havani.

Korupcija in afere

V Keniji se vrstijo preiskave v kampanji proti korupciji — Skrivnostno izginotje policijskega funkcionarja

OD NAŠEGA DOPISNIKA V NAIROBIJU

NAIROBI, 12. novembra — Sredi številnih antikorupcijskih preiskav in hkratnih ugibanj o izginotju enega najvišjih policijskih funkcionarjev v deželi, je kenijski predsednik Daniel Arap Moi včeraj ostro posvaril udeležence tajnih nočnih prevratniških sestankov, naj opuste svoje početje.

»Veliko vem«, je dejal predsednik. »Vem, kako hodijo iz kraja v kraj in pri tem menjajo avtomobile. Ne spim in sem zelo čuječen.«

Predsednik Moi, ki je po izvolitvi po smrti prejšnjega predsednika Kenyatte, večkrat zagotovil, da bo izkoreninil korupcijo in podobne nečedne posle v deželi, je očitno zaukazal vrsto preiskav zoper visoke državne uradnike in funkcionarje.

Potem ko je pred nedavnim moral odstopiti šef kenijske policije, je ob koncu tedna kenijska vlada prek sodišča izdala tiralico za dolgoletnim šefom policije v največji pokrajini v deželi, Jamesom Mungaijem. Hkrati so zahtevali od vlade sosednjega Sudana, naj izroči Mungaija, ki je sodeč po nekaterih poročilih pobegnil tja.

Mungai je v središču zanimanja ne samo zaradi protikorupcijskih preiskav, ki se ga baje prav tako tičejo, marveč predvsem v zvezi z razkritjem zarot zoper najvišje vodstvo v deželi. Gre za enoto komandosov, ki naj bi — kot poroča »Weekly Review« — imela nalogo po Kenyattovi smrti ubiti sedanjega predsednika republike in predsednika vladajoče stranke Moija, podpredsednika republike in podpredsednika stranke Kibakija ter pravosodnega ministra in vrhovnega javnega tožilca Njonja. Njonjo je pred dnevi v parlamentu povedal, da je bil na seznamu za likvidacijo.

Enota, o kateri je veliko govora, je bila del policijskih oddelkov za preganjanje živinskih tatov (ki v Keniji niso redka prikazen), a je bila očitno veliko bolje kvalificirana: pripadniki so bili izurjeni padalci, oboroženi med drugim z orožjem z dušilci zvoka. Kot je izjavil vladni predsednik, so to enoto zdaj razmestili v druge enote polvojaških formacij. O morebitnih aretacijah v zvezi z zaroto za zdaj ni nobenih uradnih sporočil, prav tako pa tudi ne o njenih režiserjih.

Medtem je policijski komisar Mungai izginil. Sudanski veleposlanik v Keniji je ob tem zanikal, da bi dobil zahtevo po izročitvi pobeglega policista in pripomnil, da je bila morebiti sporočena njegovi vladi »po drugih kanalih«.

Vsaj en tukajšnji časnik povsem ne izključuje možnosti, da je bil Mungai ugrabljen v Keniji. Tako današnji »Nairobi Times« na dveh mestih govori o »domnevnem« begu čez mejo, opozarja pa tudi, da je bil Mungai očitno zapleten v brutalni politični umor poslanca Kairukija, marca 1975.

Hkrati poročajo o preiskavah v treh izmed osmih kenijskih pokrajin, ki že zdaj razkrivajo izrazite zlorabe položaja in prisvajanja državnega imetja. Tako naj bi se več ministrov okoriščalo z zemljo v državni lasti in z državnim denarjem naj bi plačevali delavce na farmah, ki so jih uredili na tako pridobljeni državni zemlji. V največji pokrajini, Rift Valley, naj bi pokrajinski komisar (torej najvišja oseba tod okoli) poneveril veliko državnega proračunskega denarja za napeljavo elektrike v svoji vili. Njegov pomočnik naj bi z državnim materialom in vladnimi delavci asfaltiral cesto do svoje vile.

Razen tega naj bi v drugi, zahodni pokrajini visoki državni funkcionarji izkrčili državne gozdove in tod z vladnim denarjem ter delavci uredili plantaže sladkorne. ga trsta, nasade koruze in pšenice. Te posesti naj bi obsegale 80 do 200, v nekem primeru pa celo 250 hektarov.

Tako v Nairobiju še naprej teče preiskava v zvezi s špekulacijami in protipravnim pridobivanjem in preprodajanjem parcel.

JOŽE SIRCELJ

Pomoč EGS Zairu

KINSHASA, 12. novembra — Vodja zairske delegacije Bokana Vondangela, ki se je v Bruslju pogovarjala o pomoči zahodnih držav Zairu, je izjavil, da je zadovoljen z bruseljskimi pogovori. V intervjuju za radio Zaire je Vondangela poudaril, da so predstavniki EGS pokazali polno razumevanje za pomoč njegovi državi, da bi premagala gospodarsko in finančno krizo in okrepila gospodarstvo.

Policija lovi gverilce

SALISBURY, 12. novembra (AFP) — Rodezijske vojaške oblasti so sporočile, da je policija sprejela posebne ukrepe, da bi ulovila skupino gverilcev, ki so minulo noč napadli hišo nekega belca v Salisburyju. Po izjavi predstavnika vojske gre za prvi napad gverilcev v stanovanjskih četrtih Salisburyja, v katerem je bila ranjena ena oseba.

Vremenska napoved meteorološkega zavoda SR Slovenije

Prognostična karta za 13. november 1978 ob 7. uri

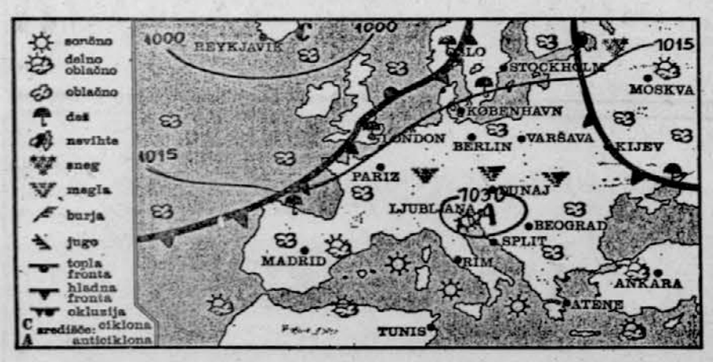

Vreme in temperatura

12. novembra 1978

Kraj	vreme ob 13 uri	stopinj
Ljubljana	oblačno	0
Planica		—
Brnik	oblačno	—1
Kredarica	jasno	3
Maribor	oblačno	0
Sl. Gradec	jasno	3
Celje		—
Novo mesto	oblačno	1
Portorož	jasno	15
Reka	jasno	14
Pulj	jasno	14
Hvar	jasno	13
Dubrovnik	jasno	15
Zagreb	oblačno	1
Beograd	oblačno	1
Sarajevo	oblačno	—1
Titograd	jasno	15
Skopje	oblačno	0
Celovec	oblačno	0
Gradec	oblačno	0
Dunaj	oblačno	0
Benetke	jasno	12
Milano	jasno	6
Genova	jasno	19
München	megla	—1
Zürich	megla	1
Rim	poloblačno	17
Paris	jasno	9
Berlin	oblačno	1
Stockholm	oblačno	5
Moskva	poloblačno	2

VREMENSKA NAPOVED ZA SLOVENIJO

Na Primorskem in v višjih legah bo jasno, v nižinah bo skoraj povsod ves dan nizka oblačnost. Najnižje nočne temperature bodo med —2 in 0, na Gorenjskem do —6, v Primorju, 6, najvišje dnevne malo nad 0, v krajih brez oblačnosti do 8, na Primorskem do 15 stopinj Celzija.

IZGLEDI ZA TOREK

Še suho vreme.

ZA DRUGE KRAJE JUGOSLAVIJE

Ob Jadranu, Hercegovini in Črni gori bo pretežno jasno, drugod po državi bo oblačno.

VREMENSKA SLIKA

Nad Evropo še vedno vztraja obsežno območje visokega zračnega pritiska. Hladen zrak, ki se zadržuje v nižjih plasteh ozračja, povzroča v notranjosti Slovenije nizko oblačnost.

Vplivi do daleč

Eden od bistvenih pogojev za življenje je toplota. Na naše ozemlje vplivajo velike morske površine in gmote Atlantskega oceana in Sredozemskega morja, pa tudi močni celinski vplivi severne Afrike in notranje Evrazije. Topli zračni tokovi vejejo predvsem iz Afrike in Sredozemlja, iz severovzhodne celinske strani pa dobivamo zlasti hladne zračne prilive.

Toplotne razmere v ozračju in v tleh določajo pogoje za rastje. Nihanja in ekstremni toplotni vplivi določajo bistvene omejitve, toda raznolikost naravnih pogojev omogoča na našem ozemlju širok izbor kmetijskih kultur. Kmetijske obdelovalne površine so v notranjosti Jugoslavije v glavnem do 600 m, v primorju pa do 1000 m nadmorske višine. Gozdovi rastejo do 2000 m nadmorske višine le tam, kjer je dovolj padavin. Če je padavin manj kot 500 mm, gozdovi ne uspevajo. Rastna doba traja do 260 dni, kar je odvisno zlasti od reliefa in od skupnega učinka vseh podnebnih dejavnikov.

PA ŠE TO

BENCINSKA (NE)LAKOMNOST — Dolga vrsta avtomobilov čaka »super hrano« na bencinski črpalki pri AMZ Slovenije na Titovi. »Do roba, povsem do roba, prosim,« je slišati vsakih nekaj minut. Množica nenadoma obnemi. Je res nekdo zahteval le za 100 din supra? »Da, za 100 din,« še enkrat ponovi voznik stoenke. Saj ni pri pravi. Moralo se mu je zmešati. Kaj takega pa še ne ... je slišati čakajoče. Od nekod se oglasi morala: Tako je prav, tovariši! Čemu panika, čemu lakomnost? Zgledujte se po skromnem tovarišu, svetli izjemi!

Moralo moramo žal razočarati. Tudi skromni tovariš je neskromno pripomnil, da bi še kako rad natočil bencin prav do roba rezervoarja, vendar ne more, ker mu pušča ...

50 LET NAMIZNEGA TENISA — V Kranju so proslavili zlati jubilej namiznega tenisa v Sloveniji. Zgoraj: med udeleženci proslave so bili tudi (od leve): sekretar medobčinskega sveta ZK Slovenije za Gorenjsko Zdravko Krvina, Franc Puterle in republiški sekretar za ljudsko obrambo Martin Košir. Spodaj: eden izmed pionirjev tega športa pri nas dr. Janez Nemec. Foto: Marjan Zaplatil

Prisrčno so slavili

V Kranju osrednja proslava ob 50-letnici namiznega tenisa v Sloveniji — Zanimiv turnir nekdanjih igralcev

KRANJ, 12. novembra — Proslava zlatega jubileja namiznega tenisa v Sloveniji je izzvenela v nadvse prisrčno srečanje vseh rodov, ki jim je pri srcu ta lepi šport. Nekdanji in sedanji funkcionarji ter igralci so do zadnjega kotička napolnili skupščinsko dvorano v Kranju, kjer je prisostvoval slavnostnemu zboru tudi predsednik častnega odbora proslave, republiški sekretar za ljudsko obrambo Martin Košir.

Predsednik Namiznoteniške zveze Slovenije Peter Dular je zborovalcem orisal zgodovinsko pot namiznega tenisa v Sloveniji, dolgo pot od začetkov v Murski Soboti, kjer so pionirji postavili temelj hitri igri z belo žogico pri nas, do današnjih dni, ko zastopajo Slovenijo v najvišjem svetovnem tekmovanju štiri ekipe, jugoslovanski namizni tenis pa sodi v svetovni vrh.

1928-78 NTS 50 kranj'78

Namiznoteniški jubilej so pozdravili tudi predsednik zveze telesnokulturnih organizacij Slovenije Marjan Lenarčič, predsednik sveta za telesno kulturo RK SZDL Slovenije Jože Kavčič, podpredsednik skupščine TKS Slovenije Stjepan Saubert in v imenu predsedstva namiznoteniške zveze Jugoslavije njen sekretar Slobodan Jeremić. Besede uglednih družbenih delavcev lahko strnemo v ugotovitev, da so bile namiznoteniške organizacije v Sloveniji vedno med najbolj zavzetimi, igra pa nadvse priljubljena, zlasti še med mladino. 50-letnica namiznega tenisa mora biti tudi vzpodbuda za delo po novih smernicah naše telesne kulture, saj ima ta priljubljeni šport veliko privržencev, še več, kakor kažejo uradni podatki.

Prireditelji proslave v Kranju so dobili tudi pozdrave številnih prijateljev namiznega tenisa, ki se slavja niso mogli udeležiti. Tako je zbor pozdravil Janez Zemljarič, podpredsednik prireditvenega odbora SPENT, svetovnega prvenstva leta 1965 v Ljubljani, večkratna prvakinja Cirila Pirc in drugi.

V imenu vseh, ki jih je NTZS nagradila ob jubileju s priznanji, se je zahvalil eden izmed pionirjev namiznega tenisa v Sloveniji, dr. Janez Nemec, po proslavi pa je predsednik skupščine občine Kranj Stane Božič priredil sprejem za udeležence.

Kranjski organizacijski odbor, ki ga je vodil Drago Štefe, je priredil za udeležence slavja tudi veteranski turnir, ki so ga pozdravili številne nekdanji mojstri naših smernicah naše telesne kulture, saj ima ta priljubljeni šport veliko privržencev, še več, kakor kažejo uradni podatki.

Prireditelji proslave v Kranju so dobili tudi pozdrave številnih prijateljev namiznega tenisa, ki se slavja niso mogli udeležiti. Tako je zbor pozdravil Janez Zemljarič, podpredsednik prireditvenega odbora SPENT, svetovnega prvenstva leta 1965 v Ljubljani, večkratna prvakinja Cirila Pirc in drugi.

Zlata plaketa NTZS Edvardu Kardelju

KRANJ — Udeleženci slavnostne skupščine v Kranju ob zlatem jubileju slovenskega namiznega tenisa so k aplavzom sprejeli predlog, da zlato plaketo NTZS prejme član predsedstev SFRJ in CK ZKJ Edvard Kardelj. Delegacija namiznoteniške organizacije (Peter Dular, Stanko Rebolj, Drago Štefe in Vlado Slamberger) bo obiskala Edvarda Kardelja in mu ob tej priložnosti tudi predstavila položaj v slovenskem namiznem tenisu po SPENT 1965. V. S.

Vlado Janžič kandidat za predsednika

Pred formiranjem novega vodstva NT zveze Jugoslavije

KRANJ — Predsedstvo namiznoteniške zveze Slovenije je podprlo predlog aktiva ZK namiznoteniških delavcev, da bo Slovenija kandidirala za predsednika namiznoteniške zveze Jugoslavije Vlada Janžiča, izvršnega sekretarja predsedstva CK ZKJ.

Dosedanjemu predsedniku NTZJ Mihoviliu Kapetaniću je potekel mandat, ki ga ima v prihodnjem obdobju slovenska namiznoteniška organizacija. Zaradi pomembnosti funkcije in spričo dejstva, da bo v 50-letni zgodovini jugoslovanskega in slovenskega namiznega tenisa predsednik osrednje organizacije prvič iz Slovenije, so se slovenski namiznoteniški delavci odločili za kandidaturo uglednega družbenopolitičnega delavca Vlada Janžiča. O tem predlogu in o drugih kandidatih za funkcije v predsedstvu NTZJ in njenih telesih bodo v prihodnjih dneh razpravljali v klubih in območnih namiznoteniških zvezah. V. Š.

Priznanje Dušanu Novaku

LJUBLJANA — Na seji ljubljanske območne namiznoteniške zveze so ob 25-letnici uspešnega delovanja podelili posebno priznanje sekretarju NTZS Dušanu Novaku.

P. Skansi novi zvezni selektor

Predsedstvo KZJ ocenilo uspehe in razpravljalo o novih nalogah

BEOGRAD — Največja nagrada za vse tekmovalne uspehe in priznanje vsem jugoslovanskim košarkarjem je gotovo sprejem svetovnih prvakov pri predsedniku Titu, kar pa hkrati vso organizacijo, zavezuje da dela še bolj zavzeto. Takšna je bila najpomembnejša ugotovitev na redni seji predsedstva košarkarske zveze Jugoslavije, na kateri so tudi sprejeli pobudo KZH, da košarkarsko reprezentanco, ki je osvojila naslov svetovnega prvaka predlagajo za nagrado AVNOJ.

Ker je Aleksandar Nikolić postal redni profesor na beograjski fakulteti za TK, so ga razrešili dolžnosti zveznega selektorja, za novega vodjo naše moške reprezentance pa so izbrali dosedanjega Nikolićevega pomočnika Petra Skansija, ki bo dolžnost prevzel 15. t. m.

Zlata kolajna članov na SP, srebrna kolajna članic na EP in bronasta kolajna mladincev na EP so največji tekmovalni dosežki košarkarjev v letošnjem letu, ki sami po sebi terjajo še bolj zavzeto delo, zato so tudi sprejeli načrt dela za prihodnje obdobje, v katerem bo najpomembnejša naloga okrepitev strokovnega dela.

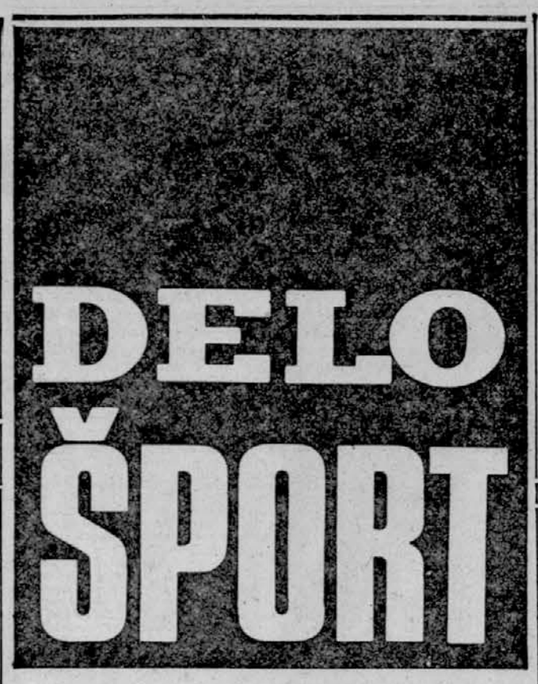

Ljubljana, ponedeljek, 13. novembra 1978

Težko, a le

Košarkarji Iskre Olimpije med osmimi v Jugoslovanskem pokalu - Napeto

LJUBLJANA — Težko, a zasluženo so se košarkarji Iskre Olimpije prebili v četrtfinale tekmovanja za jugoslovanski pokal. Po izenačenem boju so premagali izkušeno ekipo Radničkega FOB, ki je v Tivoliju potrdil, da bo letos nevaren nasprotnik vsem v ZKL. Prejšnja pred prvenstvom je tako domačim uspela, a tudi opozorila.

Vso tekmo se domača ekipa ni mogla prav razigrati. Prijateljske tekme in turnirji so pustili nekaj posledic, kar je bilo opaziti že v prvih minutah. V izenačenem boju je Radnički FOB ušel domačinom največ za 7 točk, domači pa so komaj lovili nasprotnika, izenačevali in povedli enkrat za 3 točke, prednost pa hitro tudi zapravili. Tudi v drugem delu je Radnički povedel za 6 točk, sredi tega dela pa so domači le zaigrali malo bolje. Ne sicer še sproščeno, pa vsaj bolj zbrano. Prehitro pa so se razveselili desetih točk prednosti v 34. minuti (82:72), kar bi jih na koncu lahko veljalo tudi zmago. Radnički se je namreč tik pred začetkom zadnje minute približal na 92:90. Da bi bil položaj še težji, so domači zaradi petih napak v 38. min. izgubili v obrambi Vujačića, na srečo pa sta za njim morala v isti minuti na klop še Damjanović, v zadnji minuti pa tudi Jarić. Ob tem je Iskra Olimpija zmago le obdržala doma.

Da zmaga ni bila bolj zanesljiva, je kriva domača obramba, zaradi katere so goste zlahka prihajali do protinapadov in polnili koš. Zlasti Damjanović, ki je ves čas uhajal Suboticu. Zato pa so tokrat Križnar, Jelovac in Vujačić zaigrali dobro in so najbolj zaslužni za zmago. Š. T.

Iskra Olimpija : Radnički FOB 94:90 (46:50)

Dvorana Tivoli, gledalcev 2500, sodnika Prelogović (Zg) in Srdoč (Reka).

ISKRA OLIMPIJA: Papiš 8, Blažnik 2, Vujačić 12 (2:3), Subotić 22, Jelovac 28 (2:2), Pipan 4 (4:9), Križnar 16 (4:4), Muha 2 (2:3).

RADNIČKI FOB: Vučinić 4, Prelević 4, Marović 10 (4:8), Damjanović 29 (5:6), Jarić 23 (3:5), Hranisavljević 2, Milovanović 18.

Jugoslavija brez odličja Madžari pred SZ!

Na šahovski olimpiadi v Buenos Airesu razplet dokaj nepričakovan — Pozitivno presenečenje: naša dekleta

OD NAŠEGA POSEBNEGA POROČEVALCA

BUENOS AIRES, 12. nov. (telex) — Točno po petdesetih letih je Madžarska osvojila svojo tretjo zlato kolajno in zbirko odličij na šahovskih olimpiadah povečala do številke devet. Sovjetski zvezi je v trinajstem poskusu spodletelo. Po dvanajstih zaporednih zmagah se je morala prvič, kar nastopa na največjih ekipnih tekmovanjih, zadovoljiti z drugim mestom. Se dosti bolj pa je razočarala Jugoslavija, ki po Buenos Airesu (14. mesto!) nikakor ne sodi več med velesile.

Zmaga Madžarov je sicer presenetljiva, vendar čista kot sol. za. Težko bi jo bilo sicer napovedati pred začetkom, toda že več kol pred koncem je bilo jasno, da so naši severni sosedje pokazali največ in da jim prvo mesto lahko odvzame samo Sportna smola. Ta jih ni zadela in po gladki zmagi nad Jugoslavijo v zadnjem kolu s 3:1 je v madžarski ekipi zavladalo nepopisno navdušenje. SZ je namreč že prej oddala en remi in tudi sama nadaljnje zmage ne bi spremenile zaporedja, ki je bilo tudi pred zadnjim kolom.

Veselje Madžarov

Vendar pa se madžarske zmage niso veselili le Portisch in tovariši. Videti je bilo, da so se sovjetske vladavine od leta 1952 — pa do danes, z izjemo okrnjene olimpiade v Haifi naveličali prav vsi, kajti čestitke so s prešernim veseljem prihajale prav od povsod. Objemali so se romunski in bolgarski igralci in potem delili veselje še z zmagovalci, ki jim je v zadnjem kolu uspel z Jugoslavijo dvojni met; igralke so si v neposrednem spopadu zagotovile kolajno in naše zrinile na četrto mesto, moška ekipa pa je osnovni jugoslovanski četverki pripravila pravo lekcijo, ki je ne bi smeli pozabiti.

Ko pa so zmagovalci zapuščali dvorano, so jih na hodnikih Stadiona River Plate prikazali številni gledalci, še nikdar jih ni bilo toliko, čeprav je bila olimpiada ves čas zelo dobro obiskana, in v špalirju z navdušenim ploskanjem izražali svoje zadovoljstvo in priznanje. Morda je v strnjenih besedah triumf Madžarov najbolje prikazal njihov najzaslužnejši mož Lajoš Portisch, ki je dejal: »Seveda smo presrečni in v tem trenutku niti ne moremo razmišljati o čem drugem kot o tem, da se nam ni izpolnila dolgoletna želja, ampak so se uresničile dolgoletne sanje. Ne bi hotel več komentirati, prepričan pa sem, da smo si prvo mesto zaslužili.«

Ključ madžarskega uspeha je bila čvrstost, ki je temeljila na nepopisni borbenosti od prve do zadnje poteze. Predvsem pa za Madžare ni bilo lahkih nasprotnikov. Prosti vsem so se zagnajali z enako vztrajnostjo, odločnostjo in silovitostjo. Od tod tudi samo trije porazi v celotni njihovi bilanci: dva si je naprtil Portisch, ki pa se je več kot odkupil z osmimi zmagami, eno ničlo pa je dodal še Vadasz, ki pa je nastopil le trikrat.

SZ igrala neuglašeno

Sovjetska ekipa je delovala kot neuglašeno glasbilo, iz katerega so kljub veščemu prikrivanju prihajali tudi zamolkli zvoki. Notranji prepiri v ekipi, Petrosjan je v najbolj pomembnih zadnjih štirih kolih nastopil le enkrat, seveda nikakor niso zdravilo za že sicer precej skromno formo. In ker je na svoji ravni igral le Polugajevski in so drugi iz ekipe zmagovali le z veliko težavo ter je Guljko ostal celo pod mejo polovice možnih točk, je razplet več kot resen. Resda se ekipa kapetana Smislova lahko tolaži z mislijo, da bi bilo gotovo drugače, če bi nastopili s popolno postavo, torej s Karpovom, toda dejstvo, njihovo srebro in madžarsko zlato, bo ostalo za zmeraj.

Napoved, da bo šlo našim za nohte so se uresničile bolj kot pa si je mislil še tako črnogled ljubitelj šaha. Bilanca: ena zmaga s 3:1, pet z 2,5:1,5, štirje neodločeni rezultati, dva poraza z 1,5:2,5, in en poraz z 1:3 je prav zanesljiva. Že sama po sebi, če pa bi vzeli pod drobnogled nasprotnike, pa še tolikanj bolj. Buenos Aires je najboljši dokaz za to, da generacija, ki je skoraj tri desetletja pobirala odličja na tekmovanjih vseh vrst in kopičila jugoslovanski šahovski ugled, ne zmore več koraka z drugimi, mlajšimi, tistimi, ki so prišli na olimpiado dokazat, kaj znajo, česa so se naučili, ne pa kot smo mislili mi, do nove lekcije, po nova znanja.

Seveda pa v oceni ne smemo biti preostri, saj se je treba zavedati specifičnosti tega tekmovanja, ki so bile prav vse prote nam. Naša veteranska ekipa je najtežje prenašala prav osupljive razmere za igro, ko na hodnikih Stadiona River Plata ni bilo znaka, ko je bilo zadušljivo vroče in zatohlo, ko so se tudi igralci nenehno preletavala letala z bližnjega letališča, ko je grmelo orožje vojaških obveznikov samo sto metrov stran od stadiona in še bi lahko naštevali. Takšni jugoslovanski ekipi, kakršna je bila, prav nič ne ustreza tudi švicarski sistem, saj ta zahteva prodornost.

Kako so igrali naši?

Če bi členili igro vsakega posameznika, potem bi na kratko rekli takole. Gligorić je igral ves čas pošteno, bojeval se je, kolikor so mu dopuščale moči, toda kopje, s katerim je neko daj prediral svoje nasprotnike, je močno otopelo. Ostal pa je nepremagan ter je tako svojo vlogo opravil zadovoljivo.

Čeprav je bil precej prodornejši, Ljubojević zasluži enako oceno kot Gligorić. Dosegel je več, vendar pa ne vsega, kar bi lahko pokazal. Zlasti to velja za nekatere remije z manj znanimi nasprotniki, saj je vprašanje, če bi jih bil sklenil tudi na posamičnem turnirju. Toda k temu je kajpak treba seveda takoj dodati, da zaradi Gligorića in Ljubojevića nismo ostali praznih rok, da bi njuna rezultata, če bi bili tudi drugi na ravni, lahko zadoščala za kolajno. Največji del poloma so povzročile slabe igre Ivkova in Velimirovića, ki sta dosegla res izjemno slaba rezultata. Ivkov je premagal samo Tunizijca in dobil ničli z Norvežanom in Francozom, Velimirović pa je potonil še globje: v petih partijah, kar štirikrat pa je bil beli, se je moral sprijazniti s tremi porazi in pičlima remijema.

Lahko smo računali, da kdo ne bo v formi, saj se je to že večkrat dogajalo. Ampak, da bo jugoslovanski velemojster, olimpijski reprezentant, proti dvema poprečnima velemojstroma, dvema poprečnima mednarodnima mojstroma in mojstrom ali pa še to ne, samo gledal, kaj bodo z njim počeli nasprotniki, kaj takega pa res nismo mogli pomisliti.

Matanović ni igral tako slabo kot kaže rezultat. Seveda je tudi on razočaral, vendar je vsaj imel možnosti za zmage, pa čeprav jih je nato zaradi časovne stiske, še večkrat pa zaradi površnosti, zapravljal. Edini, ki je presegel pričakovanja je Parma s štirimi zmagami in šestimi remiji, torej točno 70 odstotki. Bil je v najboljši formi med vsemi, toda tudi on je ni izkoristil v popolnosti. Najmanj trikrat bi z več podjetnosti še lahko igral naprej in skušal še bolje vnovčiti svojo razpoloženost, ampak se je zaustavil na pol poti.

Tako so igrali: Madžarska: Portisch 10(14) 71, Ribli 9(13) 69, Sax 8,5(12) 71, Adorjan 2(4) 50, Csom 6(10) 60, Vadasz 1,5 (3) 50; Sovjetska zveza: Spasski 7(11) 64, Petrosjan 6(9) 67, Polugajevski 8(11) 73, Guljko 2 (5) 40, Romanišin 6,5(10) 65, Vaganjan 6,5(10); Jugoslavija: Gligorić 6(10) 60, Ljubojević 9(14) 64, Matanović 5(10) 50, Ivkov 3 (7) 43, Velimirović 1 (5) 20, Parma 7(10) 70.

Uspeh naših deklet

V edino uteho so nam šahistke, ki so sicer dosegle enako število točk kot drugouvrščene in tretjeuvrščene, vendar pa so se morale zaradi slabših snogometniha točk zadovoljiti s četrtim mestom. Kljub velik borbenosti jim v zadnjem kolu ni uspelo izsiliti neodločenega rezultata z Madžarkami in Zahodne Nemke, ki jim je nekaj časa v dvoboju z Bolgarijo kazalo zelo slabo, so se z neodločnim rezultatom le prerinile pred naše. Vendar pa je četrto mesto takšne reprezentance izjemen uspeh, ki pa tudi dokazuje, kako zelo pomembna je na ekipnih tekmovanjih prizadevnost in homogenost, ki so jo Markovićeva, Mačkova in Pihajtićeva resnično izpričale v vseh dvobojih.

BORIS KUTIN

GOVORILI NA PROSLAVI V KRANJU — Z leve: Peter Dular, Marjan Lenarčič, Jože Kavčič in Stjepan Šaubert.

Upanja je čedalje manj

Nogometaši Olimpije proti Veležu jeseni že četrtič izgubili za Bežigradom — Dinamo še naprej vodi na lestvici — Pomembna točka Beograda v Tuzli

LJUBLJANA — Ali je celih 21 kol pred koncem nogometnega prvenstva sploh še kaj možnosti, da bi nogometaši Olimpije ostali v I. zvezni ligi? Tako se bržkone spraševajejo prav vsi Olimpijini privrženci, potem ko je ljubljansko moštvo v soboto v igri z Veležem v letošnjem prvenstvu že četrtič izgubilo za Bežigradom.

Tako kot proti Partizanu, Hajduku in Borcu je Olimpija tudi proti Veležu vodila, vendar je morala nazadnje priznati premoč tega odličnega nasprotnika. Vrsta zdajšnjih in nekdanjih mostarskih reprezentantov Vladić, Hadžiabdić, Slišković, Halilhodžić, Matijević in njihovi tovariši so se ljubljanskim gledalcem predstavili kot eno naših najboljših moštev, ki ima upravičeno šampionske ambicije. Olimpija zdaj za najbližjima sosedoma na lestvici zaostaja za tri oziroma štiri točke, v nedeljo pa mora še na težko gostovanje v Novi Sad. Moštvo Beograda je v Tuzli dokaj srečno remiziralo in se tako za točko oddaljilo od zadnjeuvrščene Olimpije.

Vodilni Dinamo v Maksimiru pred 30 tisoč gledalci navzlic zmagi s 3:1 nad Radničkim ni navdušil.

Beograjski ljubitelji nogometa so v dveh dnevih videli dve veliki senzaciji. Potem ko Partizanu v soboto navzlic veliki premoči Zagrebu ni uspelo zabiti niti enega gola, je Sarajevo dan zatem na Marakani celo premagalo Crveno zvezdo. Sarajevčani so zmagali z golom malo znanega Janjoša, Repčić pa je zamudil celo priložnost, da bi povišal vodstvo. Tudi igralci splitskega Hajduka so imeli velike težave predno so premagali žilavo moštvo Osijeka, za katerega je po daljšem času spet zaigral Šarenac. Strelec je bil, kot je že navada na takih tekmah, Slaviša Žungul. Trener Napredka Milošević je v moštvo spet vključil »upornika« Škora in se seveda ni zmotil, kajti kruševski srednji napadalec je bil režiser obeh golov v srečanju z Vojvodino.

STRELEC ZA BEZIGRADOM — Blaž Slišković (Vele ž).

Ljubljanski sodnik Vlado Tauzes je bil najboljši mož na slabi tekmi v Titogradu, v kateri je Budućnost z golom Bakrača premagala Rijeko. Naši ljubitelji nogometa še niso pozabili nešportnih potez reškega reprezentanta Cukrova v Beverenu, že je bil ta igralec izključen na domači tekmi. Najbolj prepričljivo zmago pa je v tem kolu zabeležil Željezničar, ki je po zelo dopadljivi igri in učinkoviti igri Kojovića premagal Borca s 3:0.

Priznanje Titu

BEOGRAD — Član predsedstva SR Srbije Dragomir Nikolić je sprejel delegacijo zveze za telesno kulturo gluhih Beograda, ki mu je za predsednika Tita izročila zlato plaketo v znak hvaležnosti za njegovo humano delo za invalidne osebe. Zveza dela že 30 let. V tem času je dosegla lepe uspehe.

Študentom bronasta kolajna

Na študentskem SP v Braziliji naši judoisti uspešni tudi ekipno

SLOVENSKA BISTRICA, 12. novembra — Iz Brazilije se je vrnila študentska judoistična reprezentanca Jugoslavije, ki je dosegla odličen uspeh tudi v ekipnem tekmovanju. Prvo mesto je osvojila Sovjetska zveza, drugo Francija, bronasti kolajni pa sta pripadli Jugoslaviji in Japonski. Jugoslavija je premagala ZRN s 5:2, Španijo s 6:1, Italijo s 5:2, izgubila pa je s Francijo s 2:4.

Trener Jože Škraba nam je ob vrnitvi povedal: »Srebrna kolajna Vujevića in bron v ekipni konkurenci sta gotovo velika uspeha jugoslovanskega juda. Povedati moram, da smo izpustili izjemno priložnost za zmago proti Francozom, vendar je prav v zadnjem srečanju odrekel Miranović. Za končni uspeh je potreboval minimalno zmago. Tekmovalci so bili tako v bojih posamične konkurence kot v ekipni zelo borbeni, škoda pa je le, da na pot nismo šli z najboljšo ekipo. Pestile so nas še poškodbe tako da smo lahko z uvrstitvijo med najboljše na svetu kljub vsemu zadovoljni. Res je, da smo bili na minulem prvenstvu drugi, vendar ne smemo pozabiti, da so tokrat nastopili zares vsi najboljši jugoslovanski judoisti«.

Mladinci SRS prepričljivo najboljši

V Beljaku se je končal 4. rokometni turnir Alpe-Adria - Že tretji naslov

BELJAK, 12. novembra — V odločilni tekmi 4. mladinskega rokometnega turnirja Alpe—Adria sta se pomerili moštvi Švice in Slovenije. Tekma je bila kvalitetna in dinamična. Rezultat je bil ves čas zelo tesen, rokometaši SRS pa so si zmago zagotovili šele v finišu srečanja. Za odlično igro velja pohvaliti vse igralce, še posebej pa je izstopal dirigent moštva na vseh treh tekmah Polde Kalin iz Ajdovščine. Gole za SRS so dosegli: Fabjančič 5, Ban 4, Bešter 4, Bajc 3, Kleč 3, Kalin 2, Karner 1. V ekipi Švice so bili najučinkovitejši Möhr 6, Brugmann 4, Karrer 4 in Ravasio 3. V sobotni tekmi so mladinci SRS visoko odpravili Italijo, s 37:16. Gole so dosegli: Fabjančič 9, Kalin 5, Kleč 5, Poklar 4, Bajc 3, Kavčič 3, Ban 3, Gjurin 2, Grentič 2, Bester 1. Za Italijo sta največ golov dosegla Vidmann 5 in Salvatori 3. Peti turnir bo prihodnje leto v Sloveniji.

REZULTATI: 1. kolo — Slovenija : Avstrija 17:14 (10:8) Švica : Italija 27:16 (16:6). 2. kolo: Slovenija : Italija 37:16 (14:4), Švica : Avstrija 26:19 (12:8). 3. kolo: Slovenija : Švica 24:21 (11:10), Avstrija : Italija 30:23 (13:8). Vrstni red: 1. Slovenija 6, 2. Švica 4, 3. Avstrija 2, 4. Italija 0.

BRANKO SOBAN

Holmes obranil naslov

LAS VEGAS — Svetovni profesionalni prvak v težki kategoriji po inačici WBC Larry Holmes je prvič uspešno obranil naslov: v 7. rundi je knockoutiral Španca Alfreda Evangelista. Spanec je v boksarskih krogih znan po tem, da je pred leti brezuspešno poskušal odvzeti naslov Mohamedu Aliju, ki je še zmeraj absolutni svetovni prvak po inačici WBA.

Holmes je bil pred dvobojem favorit s 7:1. Star je 29 let, profesionalno kariero pa je začel pred petimi leti. Dobil je vseh 29 dvobojev, od tega 20 s k. o. Doslej še ni izgubil nobenega dvoboja, niti se ni boril neodločeno.

Pred dvobojem Holmesa proti evropskemu prvaku je Norton s k. o. v 3. rundi premagal Stephensa, Arguello (Nik) pa je obranil naslov svetovnega prvaka v peresnolahki kategoriji z zmago nad izzivalcem Leonom.

Larry Holmes je po dvoboju izjavil, da bo pozneje naslov branil proti Youngu ali Dunicku, sedaj pa si bo privoščil počitek.

PO PRIČAKOVANJU — Holmes (levo) je prepričljivo premagal Španca Evangelista.

Telefoto: UPI

Corro zmagal

BUENOS AIRES — Argentinski profesionalni boksar, 25. letni Hugo Corro je obranil naslov svetovnega prvaka v srednji kategoriji v boju na 15 rund proti Kolumbijcu Rodrigu Valdezu. 18.000 gledalcev je bilo nezadovoljnih, ker je prvak boksal defenzivno. Sodniki so odločili takole: 149:140, 150:143 in 150:145. 31-letni Valdez je tokrat nastopil zadnjič; to je bil njegov sedmi poraz ob 61 zmagah.

Dve sezoni Špancu Juanitu

BERN — Disciplinska komisija UEFA je bila zlasti stroga pri oceni prekrška igralca Reala iz Madrida Juana Gomeza Juanita na tekmi s švicarsko enajsterico Grasshoppers. Španca so kaznovali z dvema letoma prepovedi igranja na vseh tekmah za evropske pokale. Se pravi, da bo Juanito lahko igral na teh tekmah šele po 18. novembru leta 1980.

Jovanović, Baralić in Krmpotić (C. zvezda) so bili kaznovani s prepovedjo igranja na eni tekmi, klub Crvena zvezda pa z 2500 švicarskimi franki denarne kazni.

Na Atlantiku vodi Francoz Colas

ST. MALO — Med 38 udeleženci čezatlantske jadralne regate od obale Francije do Antilov je po prvem tednu plovbe v vodstvu Francoz Alain Colas. Prve dni so udeleženci naporne regate še doživeli strahovito nevihto z močjo vetra od 8 do 9. Med neurjem je prišlo tudi do nekaterih okvar, vendar kljub temu vse jadrnice še nadaljujejo tekmo.

Tom Watson novi kralj golfa

NEW YORK — Eden najboljših profesionalnih igralcev golfa na svetu Američan Tom Watson je v letošnji sezoni zaslužil 362.429 dolarjev. S tem je popravil rekord Johnnyja Millerja iz leta 1974. Za Watsonom sta Morgan in Bean, sloviti Jack Nicklaus pa je šele četrti z 256.672 dolarji. Med prvimi desetimi je kar devet Američanov. Edini »tujec« je Gary Player iz Južne Afrike. Nekdanji kralj golfa Arnold Palmer je šele 94., Johnnyja Millerja pa spioh ni med sto najboljšimi.

Na turneji po Franciji

PARIZ — Organizatorji nedavno končanega svetovnega prvenstva v gimnastiki so vse najboljše telovadce povabili na turnejo po Franciji. Vabilu sta se odzvala tudi nova svetovna prvaka v mnogoboju Nikolaj Andrianov in Jelena Mukina. Comanecijeva je takoj po prvenstvu z ekipo odpotovala v domovino. Telovadci so najprej nastopili v Evryju, v novi dvorani Agora. Ta je bila kar premajhna za vse tiste, ki so si želeli ogledati spektakel.

DVA GOLA PREMALO ZA ZMAGO — Ameršek (levo) in Čalasan (v skoku med Mulahasanovićem in Vukičevićem) sta sicer v soboto proti Veležu dosegla vsak po en gol, toda Olimpija je navzlic temu izgubila. Na desni Olimpijin napadalec Gluić.

Foto: Marjan Zaplatil

Velik uspeh

Joco Kalanj in Miro Steržaj sta nova državna prvaka 78 med dvojicami

LJUBLJANA — Nova državna prvaka med kegljaškimi dvojicami sta Miro Steržaj in Joco Kalanj (Radenska—Čarda), ki sta ugnala vso konkurenco še 31 parov iz vse Jugoslavije. Slovenska prvaka 78 sta na kegljišču Gradisa podrla skupno 1864 kegljev: Steržaj je dosegel svoj standarden, odličen rezultat 918, izjemno razpoložen pa je bil Kalanj, ki je podrl 946 kegljev.

Za prvenstvo je bilo zelo veliko zanimanja. Kegljišče Gradisa je bilo premajhno, da bi lahko sprejelo vse ljubitelje kegljanja, ki so želeli spremljati zanimive boje. Komur je uspelo, da je prišel na kegljišče, je res užival v mojstrskih metih naših najboljših igralcev. Precej več pa je bilo ljubiteljev kegljanja, za katere žal ni bilo dovolj prostora.

IZIDI: 1. Radenska-Čarda 1864 (Kalanj 946, Steržaj 918), 2. Medvešček 1836 (Dragaš 915, Biber 923), 3. Gradis (Ljubljana) 1825 (Zdešar 919, Kačič 906), 4. Brodosplit 1814 (Rabfeld 917, Boljat 897), 5. Spartak (Bugojno) 1808 (Senaši 929, Ban 879), 6. Vardar 1804 (Trajković 879, Petković 925), 7. Proteus (Postojna) 1796 (Založnik 862, Bizjak 934), 8. Varteks 1789 (Hojski 897, Triplat 892), 9. Gradis 1780 (T. Križaj 865, M. Križaj 915), 10. Poštar (Split) 1778 (Rokov 891, Rako 887), 11. Gradis 1776 (Šparemblek 911, Mitar 865), 12. Medvedgrad 1774 (Šepak 892, Mežak 882) itd.

Miro Steržaj, ki je v letošnji sezoni že nekolikokrat dokazal, da je v reprezentančni formi, je po nastopu izjavil: »Oba sva igrala sproščeno, pogumno sva stopila na steze. Želela sva si le, da bi dobro zaigrala — Kalanj tako kot Biber, jaz kot Dragaš. Načrt sva izpolnila, pri čemer je imel izjemen dan Kalanj — njegov rezultat je odločil o končnem uspehu. Ta me veseli. Res je sicer, da sem se v Luzernu poslovil od državne reprezentance, toda kegljati nisem nehal — za sebe, za klub.« Vsekakor je Miro Steržaj z rezultati po SP dokazal, da bi lahko državni reprezentanci še koristil s svojim velikim znanjem. Med drugim je osvojil slovensko prvenstvo med posamezniki in s Kalanjem v parih, sedaj državno prvenstvo v dvojicah, na DP posameznikov za je bil tretji.

Vse prvenstvo pa se je končalo spodbudno tudi za slovenske dvojice: pet dvojic je med prvo dvanajsterico, med njimi kar tri zgleda prireditelja prvenstva — Gradisa. F. Š.

Pred štartom ZKL

BEKO (Beograd)

4— Zoran KVRGIĆ (22 let, 178 cm), 6 —Rajko ŽIŽIĆ (24, 210), 7 — Nebojša NIKOLIĆ (21, 198), 8 Goran RISTANOVIĆ (22, 188), 9 — Sretan DJURIĆ (24, 201), 10 — Stanislav BIZJAK (30, 182), 11 — Milovan SIMENDIĆ (27, 189), 12 — Budimir MAROEVIĆ (21, 204), 13 — Zoran GAVRILOVIĆ (24, 187), 14 — Branislav MIRKOVIĆ (30, 196), 15 — Dušan MIĆEVIĆ (19, 202), 16 — Dušan ZUPANCIĆ (22, 184).

Trener Branislav RAJAČIĆ: »Tudi letos bomo morali še kaliti muštvo, kajti šele čez leto ali dve bi morali doseči kaj več. Pomembno je, da se izognemo boju za obstanek, ker smo si v kvalifikacijah morali še enkrat priboriti mesto v ZKL. Kar najbolj zavzeto bomo igrali proti vsem, seveda še posebej proti enakovrednim tekmecem, proti favoritom pa ne silili z glavo skozi zid. Jugoplastika je gotovo prvi favorit prvenstva, vendar ji bosta pri tem Bosna in Partizan gotovo zelo huda tekmeca.«
KOSTA STAMENKOVIĆ

BORAC (Čačak)

4 — Rajko MARAVIĆ (26, 193), 5 — Milan UROSEVIĆ (25, 204), 6 — Željko OBRADOVIĆ (18, 182), 7 — Obrad SARANČIĆ (25, 202), 8 — Jovan TOJIĆ (17, 204), 9 — Milan KURČUBIĆ (23, 191), 10 — Zoran BIORAC (23, 196), 11 — Vladimir ANDROJIĆ (20, 183), 12 — Dejan PAMIĆ (19, 192), 13 — Dragan ARSIĆ (23, 190), 14 — Dobrilo JOJIĆ (22, 203), 15 — Mirko DROBNJAK (29, 201); Dragan REDJEVIĆ (19, 207), Marko IVANOVIĆ (24, 190).

Trener Slobodan KOPRIVICA: »Mislim, da bo prvenstvo izredno kvalitetno in zanimivo, naš cilj pa je ostati v ligi. Ekipa je zelo pomlajena, saj so odšli Mišović, Furić, Katanić, Radivojević in Drašović, zato pa bo toliko bolj dobrodošla pomoč Aleksandra Nikolića, ki nam bo pomagal pri delu. Moramo predvsem dobiti večino tekem doma, pa ne bo skrbi. Favorit je Jugoplastika, pa tudi Partizan in Bosna. Za njimi so Cibona, Radnički FOB in Iskra Olimpija, ki bo pod vodstvom Daneva in Zagarja gotovo bolje igrala kot lani.«
ZORAN MAKSIMOVIĆ

CRVENA ZVEZDA (Beograd)

4 — Goran RAKOČEVIĆ (27, 184), 5 — Vladan GRUJIČIĆ (21, 194), 6 — Slobodan NIKOLIĆ (19, 190), 7 — Žarko KOPRIVICA (22, 207), 8 — Radivoje ŽIVKOVIĆ (28, 208), 9 — Lupče ZUGIĆ (26, 205), 10 — Predrag BOGOSAVLJEV (19, 205), 11 — Branko STAMENKOVIĆ (23, 198), 12 — Dragiša VUCINIĆ (30, 202), 13 — Mirko RADULOVIĆ (24, 186), 14 — Dragoje JOVASEVIĆ (28, 196), 15 — Rade VUKOSAVLJEVIĆ (19, 186); Ivan SALAJ (17, 202).

Trener Bratislav DJORDJEVIĆ: »Med pripravami smo odigrali mnogo tekem, ki pa so me pravzaprav presenetile v tem, da ekipa igra mnogo slabše kot sem pričakoval. Vse preveč napak je, ki se nam v prvenstvu lahko maščujejo. Zato zdaj delamo malce manj naporno, da bi se igralci spočili in štartali kot si želimo. Upamo, da bodo licence dobili še mladi Veselj Džolles iz Mostarja in predvsem Žarko Čurkić (17, 205), potem bo laže. Jugoplastika je prvi favorit, ogrožali pa jo bodo Partizan, Bosna in Cibona.«
KOSTA STAMENKOVIĆ

JUGOPLASTIKA (Split)

4 — Mladen TUDOR (25, 186), 5 — Petar SOŠIĆ (22, 192), 6 — Predrag KRUŠČIĆ (24, 188), 7 — Željko »ERKOV (25, 208), 8 — Pero VUCICA (21, 203), 9 — Franko MACURA (28, 203), 10 — Peter VILFAN (21, 191), 11 — Ivo DUKAN (22, 194), 12 — Mladen BRATIĆ (19, 202), 13 — Duje KRSTULOVIĆ (25, 203), 14 — Ivo BILANOVIĆ (22, 193), 15 — Mirko GRGIN (24, 200); Damir JURIĆ (19, 210), Luka DUJSIN (17, 205), Nikola MUSE (18, 207), Džordano BAKOVIĆ (18, 188).

Trener MATAN RIMAC: »Prvenstvo bo nadvse zanimivo. Res smo prvi favoriti, toda Cibona, Partizan in Bosna nimajo veliko manjših možnosti. V vsej ZKL je veliko izrednih igralcev. Naša ekipa še nima prave igre, kajti reprezentanti se še niso povsem ugrali. Zato bo na prvih tekmah še veliko težav, pozneje pa bo mnogo bolje. Vsaj turnirji v Italiji so nakazali takšen razvoj. Vsaj deset ekip se bo letos potegovalo za prvih pet ali šest mest. Med njimi tudi ljubljanska, ki ima vrhunsko prvo peterko.«
JOKO ŠVALINA

KVARNER (Reka)

4 — Darko MARJANOVIĆ (27, 194), 5 — Boris PILEPIĆ (22, 195), 6 — Damir GRGUREV (19, 205), 7 — Davor KLOBUCAR (22, 195), 8 — Sveto BIJELIĆ (19, 206), 9 — Milan MILIČEVIĆ (24, 194), 10 — Ivan MASLAK (30, 200), 11 — Milan GRABOVAC (25, 197), 12 — Goran FURČIĆ (20, 203), 13 — Željko POLJAK (19, 204), 14 — Rudolf JUGO (22, 198), 15 — Davor RUKAVINA (26, 204); Ivica ŽEŽELJ (19, 189), Ivan VUKIĆ (19, 199).

Trener Milo RAPAJIĆ: »Po dveh letih sem se vrnil na svoje prejšnje mesto in lahko rečem, da je Kvarner boljši, predvsem pa močnejši pod košem. Morali bi osvojiti 8. ali 9. mesto. Vem, da bo boj težak, toda ekipa je sposobna zdržati napore in se ne bi smela niti spustiti v boj za obstanek. Življenst tega boja lahko igralcem vzame še tisto kar sicer znajo. Favorit prvenstva je seveda Jugoplastika. Partizan bo tudi brez Dalipagića nevaren, Bosna pa je odvisna od tega, kdaj bosta Delibašić in Pešić zdrava.«
ORLANDO RIVETTI
JORDAN IVANOVIĆ

SPET PRED POLNIMI TRIBUNAMI — Drugi letošnji spopad za prvenstvene točke med Olimpijo in Jesenicami si je tako po igri kot po obisku spet zaslužil vzdevek »veliki derbi«. Na sliki (z leve): Kuret, J. Razinger in Sekelj pred vrati Jesenic. Foto: M. Zaplatil

I. ZVEZNA HOKEJSKA LIGA

Hud poraz Jeseničanov

Hokejisti Olimpije v Tivoliju dobili drugi prvenstveni derbi — Novi točki za Medveščak — Grobosti v Beogradu

LJUBLJANA — Tivolska dvorana je bila polna kot že dolgo ne. Ozračje je že pred derbijem spominjalo na stare, dobre čase našega hokeja. Gledalcem res ne more biti žal, saj so videli veliko lepega. Olimpija je zasluženo zmagala, potem ko je v zadnji tretjini dokončno strla žilav odpor zdesetkanih Jeseničanov. Medveščah je premagal Kr. goro, Celjani pa so drago »plačali« točki v Beogradu, saj so domači igrali zelo grobo in poškodovali več mladih igralcev Felčeve čete.

Olimpija je povsem zasluženo dobila 44. prvenstveni derbi, čeprav bi bil rezultat lahko tudi drugačen, če bi Jeseničani nastopili v najmočnejši postavi. »Železarjem« se je zlasti močno poznala odsotnost T. Koširja, pred tekmo več lažje poškodovanih in obolelih hokejistov pa ni zdržalo naporov. Zato je njihov trener Klinar skušal v tretji tretjini z raznimi kombinacijami sestavili vsaj dve peterki, ki naj bi se čim uspešneje postavile po robu razpoloženim domačim napadalcem. Ob vsem tem pa je v odločilnih trenutkih močno popustil tudi vratar Makuc in najvišji poraz Jeseničanov na tivolskem ledu v vseh dosedanjih derbijih je bil nezasluženo.

V prvih dveh tretjinah je bil boj izenačen. Olimpija je izkoristila dve priložnosti, čeprav jih je imela obilo, zlasti tedaj, ko je bila kar trikrat v številčni prednosti. Toda tudi Jeseničani niso držali križem rok. Večkrat so nevarno napadli, a streli Klemenca, Hafnerja in S. Koširja, ki je zadnjikrat skušal zadeti mrežo od daleč, niso zadeli cilja. Prusnik je vnovič pokazal velike sposobnosti ter tudi v neposrednih dvobojih, ko je stal sam iz oči v oči z jeseniškimi napadalci, ostajal zmagovalec. Prvič je klonil v 41. minuti, ko so imeli državni prvaki igralca več. Prav tedaj, ko so se prebudili tudi jeseniški navijači, je kazalo, da se bo boj za zmago še bolj razplamtel. Toda le dobro minuto kasneje je Bahč lepo prodrl pred nasprotnikova vrata, njegov močan strel pa je končal za Makucovim hrbtom. Prav ta gol je bil pravzaprav preломnica. Olimpija je spet dobila krila. Izkušeni Petač je še v isti minuti povišal na 4:1, v 46. minuti pa napovedal katastrofo gostov. V pravem slalomu je vodil ploščico skoraj od svojih vrat prek vsega igrišča, nikomur od jeseniških igralcev ga ni uspelo zaustaviti, sam je oriral pred Makuca ter z ostrim strelom poslal ploščico v desni zgornji kot mreže.

Utrujeni Jeseničani so obli v teh trenutkih kot razbita vojska. Nič jim ni uspevalo. Bili so bolj opazovalci dogajanj na ledu kot pa pravi nasprotniki razigranih zeleno-belih, ki so jih kot v najboljših časih številni gledalci spet bučno spodbujali.

Posledica hudega pritiska so bili še trije hudi zadetki, drug lepši od drugega. Jeseničanom ni pomagala niti menjava vratarjev, čeprav moramo reči, da je bil Češnjak le zanesljivejši od Makuca. A tedaj je bilo že prepozno.

Šele potem, ko so se Olimpijini hokejisti, zadovoljni z visokim vodstvom, začeli poigravati z nasprotnikom, je njihovo neresnost kaznoval D. Hiti in delno ublažil poraz.
BOJAN KAVČIČ

Izjave

OLIMPIJA:

KOVIČ, predsednik kluba: »Fantje so me navdušili. Pokazali so, da so se dobro pripravili za prvenstvo. V zadnji tretjini so povsem nadigrali nasprotnika.«

SEME, trener: »Jeseničani so imeli slab dan. Brštone jim je bila to ena najslabših tekem v zadnjih nekaj letih. Zmagali smo zasluženo. Posebne taktike nismo pripravili, le nekoliko napadalneje smo igrali, kar se nam je vidno obrestovalo. Sicer pa tudi razmerje strelov proti vratom kaže, da smo bili v premoči. Mi smo streljali kar 81-krat, Jeseničani pa 39-krat.«

PRUSNIK: »Prvo in drugo tretjino sem bil živčen. Vse do rezultat 4:1 sem se bal za končni izid, kajti tudi najmanjša napaka lahko preobrne potek dogodkov. V zadnji tretjini smo Jeseničane povsem razbili.«

SEKELJ: »V začetku tekme je bilo hudo, kasneje pa smo se razigrali. Zadnja tretjina pa je bila vrhunec naših naporov.«

PETAČ: »Smo boljši od Jeseničanov. Tokrat smo hitreje drsali, igrali bolj borbeno. Imamo tudi boljšega vratarja.«

KOVAČ: »Številni gledalci so vsekakor prišli na račun. Vso tekmo so nas glasno bodrili, kar nam je v odločilnih trenutkih vlilo novih moči. Tekma je bila dokaj kvalitetna.«

KAVEC: »Upam, da se bodo vrnili stari časi, ko sta bili dvorani v Tivoliju in pod Mežaklju pretesni, da bi sprejeli vse ljubitelje hokeja. Prikazali smo hitro in dinamično igro, ki je, upam, navdušila navijače.«

LOMOVŠEK: »Prusnik je bil najboljši. Zmagali smo zasluženo.«

JESENICE:

JESENICE:

KLINAR, trener: »Zmagal je boljši in srečnejši nasprotnik. V našem moštvu je veliko poškodovanih, tako da niti ena peterka ni igrala kompletna. Poraz je tudi zrcalo naše pešlične slabosti, da kljub boljši igri ne znamo doseči gola. Sodniki so bili dobri. Veseli me, da so se gledalci vrnili na derbije.«

MAKUČ: »V zadnji tretjini je imela Olimpija več sreče. Namesto, da bi pri rezultatu 2:1 izenačili, smo prejeli tretji gol, kar je odločilo tekmo. Sicer pa mislim, da med moštvoma v moči in kvaliteti ni bistvene razlike.«

R. RAZINGER: »V prvi in drugi tretjini smo bili boljši. Ker pa naše igre nismo znali kronati z zadetki, smo bili v zadnji tretjini kaznovani.«

HAFNER: »Olimpija je bila boljša in je zasluženo zmagala. Igrali smo zelo slabo. Vesel sem, da so bile tribune polne.«

J. RAZINGER: »Poceni smo dobili gole. Olimpija ima več izkušenih igralcev. Mi smo se borili, vendar nam ničesar ni uspevalo. Upam, da bo na naslednjih tekmah bolje.«
BORUT PERKO

Olimpija : Jesenice 8:2 (1:0, 1:0, 6:2)

LJUBLJANA — Dvorana Tivoli, gledalcev 5000, sodnika Djokić (Bg) ter E. Petelin in Leskinjak (oba Lj).

STRELCI: 1:0 — Kuret (5), 2:0 — Kovač (31), 2:1 — D. Horvat (41), 3:1 — Bahč (43), 4:1 — Petač (43), 5:1 — Petač (46), 6:1 — Lomovšek (47), 7:1 — Puterle (50), 8:1 — Sekelj (55), 8:2 — D. Hiti (57).

OLIMPIJA: Prusnik, Bolta, Beravs, Ogrin, Kavec, Petač, Sercer, Savič, Kovač, Kuret, T. Lepša, Sekelj, Lap, Vidmar, Bahč, Lomovšek Puterle, Režek, D. Lepša, Bratina.

JESENICE: Makuc, Češnjak, R. Razinger, S. Košir, M. Horvat, Hafner, D. Horvat, J. Razinger, I. Ščap, Pavlič, Pristov, Klemenc, Milinarec, Medved, Smrek, Š. Ščap, D. Hiti, Pajič, Bešič.

KAZENSKE MINUTE: Olimpija 6, Jesenice 12.

C. zvezda : Celje 2:8 (0:0, 0:3, 2:5)

BEOGRAD — Dvorana Pionir, gledalcev 600, sodniki Benedičič (Jes) ter Šutović in Rus (oba Bg).

STRELCI: Šumenković in Janković za C. zvezdo ter F. Zbontar, Pelc in Filipović po 2 ter Brater in Sendelbach po 1 za Celje.

KAZENSKE MINUTE: C. zvezda 23 (+20), Celje 22 (+30).

Gledalci niso videli kaj prida hokeja zlasti ne pri domačih. Rdeče-beli, ki po kvaliteti veliko zaostajajo za »prvoligaši«, so skušali pomanjkljivo znanje nadomestiti z grobostmi. Toda tudi Celjani niso igrali prav »mehko«. Posledica obračunavanj so bile izključitve Ilića in Zečevića pri C. zvezdi ter Lesjaka pri Celju do konca tekme. Najbolj pa jo je izkupil Tehovnik, ki si je zlomil čeljust ter ostal brez šestih zob.
V. I.

Olimpija	8	2	0	1	64:15	14
Jesenice	8	6	0	2	73:29	12
Celje	8	5	0	3	42:26	10
Medveščak	8	4	0	4	40:35	8
Kr. gora	8	2	0	6	23:70	4
C. zvezda	8	0	0	8	13:80	0

PARI PRIHODNJEGA KOLA: Celje — Olimpija, Jesenice — Medveščak, C. zvezda — Kranjska gora.

SLOVENSKO-HRVASKA LIGA

Prevoje : Mladost 7:6 (2:3, 1:2, 4:1)

LJUBLJANA — Dvorana Tivoli, gledalcev 200, sodnika Ulčar (Bled) in Rozman (Jes).

STRELCI: Lenassi in Dolinar po 2 ter Grosman, Mirnik in Kepič po 1 za Prevoje ter Grgec 2 ter Črnko, Orlić, Starčević in Marot po 1.

Se osem minut pred koncem tekme so gostje vodili s 6:4. Tedaj pa so hokejisti Prevoj zaigrali izredno srčno in zmagali prvič v letošnjem prvenstvu. V. D.

INA : Triglav 5:4 (2:2, 2:1, 1:1)

SISAK — Drsališče Zivol, gledalcev 1500, sodnikar Beloer (Če) in Čurk (Lj).

STRELCI: B. Jan in Habulin po 2 za INA ter Sajovic 3 in M. Strniša 1 za Triglav.

Domači so bili boljši in so si ustvarili tudi več priložnosti za zadetek. Najzanimivejša je bila zadnja tretjina. Pri domačinih sta bila najboljša brata Jana in Arbutina, pri gostih pa Grah in Sajovic.
V. P.

Tivoli : Bled 6:4 (2:2, 4:1, 0:1)

Tivoli	3	3	0	0	19:10	6
Bled	3	2	0	1	29:8	4
INA	3	2	0	1	15:11	4
Triglav	3	1	0	2	17:15	2
Prevoje	3	1	0	2	11:33	2
Mladost	3	0	0	3	10:22	0

PARI PRIHODNJEGA KOLA (18. t. m.): Mladost — Triglav, Bled — INA, Prevoje — Tivoli.

Super liga — ženske

Presenetile so

Košarkarice Iskre Olimpije v Beogradu premagale Voždovac — Še tretje

Voždovac : Iskra Olimpija 70:71 (44:31)

BEOGRAD — Dvorana v Šumicah, gledalcev 200, sodnika Radović (Beograd) in Jovančić (Valjevo).

VOŽDOVAC: Jeremić 15, Milatović 28, Vuković 2, Tabaković 2, Kovačević 5, Čangalović 9, Tonković 8.

ISKRA OLIMPIJA: Štoka 20, Guberinić 14, Hočevar 13, Fugina 2, Malacko 17, Jelenc 4.

Dobro minuto pred koncem so domačinke vodile še s 70:62. Gostje so tedaj zaigrale pressing in 34 sekund pred koncem so Beograjčanke vodile le še za točko. Žogo so tedaj imele igralke Voždovca. V napadu pa je Milatovićeva izubila žogo, Beograjčanke pa so potem nekaj sekund pred koncem napravile prekršek. Prosta mesta je izvajala Malacko in obakrat zadela.
DRAGAN MELUTINOVIĆ

Monting : Partizan 68:67 (38:35)

Šibenik : Železničar 76:78 (46:48)

Univerzitet : C. zvezda 54:96

Bosna : Ml. Krajišnik 61:57 (25:28)

Monting	4	4	0	320:277	8
C. zvezda	4	3	1	391:262	6
Iskra-Olimpija	4	3	1	272:254	6
Bosna	4	3	1	236:273	6
Ml. Krajišnik	4	2	2	274:264	4
Železničar	4	2	2	275:336	4
Partizan	4	1	3	283:287	2
Voždovac	4	1	3	294:311	2
Univerzitet	4	1	3	240:300	2
Šibenik	4	0	4	265:336	0

PARI PRIHODNJEGA KOLA: Iskra Olimpija — Monting, Ml. Krajišnik — Voždovac, C. Zvezda — Bosna, Železničar — Univerzi-

ZKL — MOŠKI

Tokrat sta oba izgubila

Mariborčani doživeli hud poraz v Zagrebu, Celjani brez točk v Sl. Brodu

Monting : TIMA Maribor 87:82 (35:38)

Sloboda : Šibenik 94:86 (41:46)

Dalvin : Jug 87:88 (47:40)

Drina : Sarajevo 62:88 (42:39)

Oriolik : Celje 106:103 (64:51)

Ilirija-Slovan : Železničar preloženo

Jug	3	3	0	286:170	6
Celje	3	2	1	299:273	4
Monting	3	2	1	299:283	4
Sarajevo	3	2	1	272:260	4
Železničar	1	1	0	98:79	2
Dalvin	3	1	2	278:265	2
Ilirija-Slovan	2	1	1	177:178	2
Sloboda	3	1	2	284:292	2
Oriolik	3	2	1	283:290	4
TIMA Maribor	3	1	2	276:291	2
Šibenik	2	0	2	178:188	0
Drina	3	0	3	234:294	0

PARI PRIHODNJEGA KOLA: Celje — Sarajevo, Jug — Drina, TIMA Maribor — Dalvin, Šibenik — Monting, Slovan-Ilirija — Sloboda, Oriolik — Železničar.

ZVEZNA KOŠARKARSKA LIGA — ŽENSKE

Tudi tokrat praznih rok

Mariborčanke izgubile doma z Jedinstvom, Ježičanke pa v Zadru — Čelik, R. Končar in Zadar so še brez poraza

Zadar : Ježica 61:51 (34:29)

ZADAR — Dvorana v Jazinah, gledalcev 200, sodnika Radić (Stb) in Klarić (Split).

ZADAR: I. Četinić 8 (4:5), Tročkot 2, Vukić 9 (3:10), Pavin 15 (3:4), Stipić 4 (2:2), Melč 4, Blagdan 21 (1:7).

JEŽICA: Sodnikar 3 (1:3), Stopar 6, Wabra 4, Metlar 2, Knop 6, Oven 13 (5:7), Pajenk 11 (1:4), Zidar 6.

Ježičanke so tokrat igrale slabše kot običajno. S posamezničnо obrambo niso bile posebno uspešne, bila je prepolna lukenj, odlična Blagdanova pa je z lahkoto prodirala in dosegala koše. V 34. minuti je bila razlika največja — 52:37, v finišu pa so gostje, predvsem po zaslugi Ovnove, razliko nekoliko zmižale.
DRAGO MARIČ

Marles : Jedinstvo 67:70 (38:41)

MARIBOR — Dvorana na Sejmu, gledalcev 50, sodnika Žule (Sl. Konjice) in Kveder (Žalec).

MARLES: Suklič 20, Jenko 12, Grlica 6, Kelc 4, Miklavec 19, Merhar 6.

JEDINSTVO: Maksimović 10, Topčagić 9, Končar 26, Djukić 2, Hipuković 12, Petrošević 2, Hot 9.

Gostje so srečanje pričele zelo dobro in že v 9. minuti povedle z 21:14. Mariborčanke so šele v nadaljevanju uredile svoje vrste, nato pa spet popustile, tako da so poraz le nekoliko ublažile.
M. S.

R. Čajevec : Alpina 83:78 (34:34)

BANJALUKA — Sportna dvorana Borik, gledalcev 100, sodnika Raspudić in Vudevizović (oba Sa).

R. ČAJEVEC: Ferenček 7, Jakovljević 14, Bartulović 19, A. Ljevar 12, M. Ljevar 27, Mujčinović 2, A. Ljevar 2.

ALPINA: Trček 4, Balderman 6, Ovsenik 4, Giacomelli 6, Pečelin 36, Habjan 2, Kolenc 8, Gantar 6, Kakčič 14.

Domačinke so bile bolšše v začetku prvega dela srečanja, vendar so sredi tega dela gostje izenačile, zatem pa so tudi povedle. Po odmoru so bile domačinke ponovno uspešnejše, vendar so ime. le v zadnji minuti le 3 točke prednosti in prav lahko bi gostje izšilile podaljšek. Med domačinkami sta bili najboljši M. Ljevarjeva in Jakovljevićeva, pri gostjah pa se je najbolj izkazala Pečelinova.
ALEKSANDAR RAVLIĆ

Jugoplastika : R. Končar 67:69 (31:34)

Čelik : Puljanka 83:69 (50:29)

Čelik	3	3	0	207:169	6
R. Končar	3	3	0	224:202	6
Zadar	3	3	0	187:167	6
Jugoplastika	3	2	1	237:203	4
R. Čajevec	3	2	1	222:215	4
Jedinstvo	3	1	2	210:214	2
Ježica	3	1	2	164:174	2
Marles	3	0	3	179:203	0
Alpina	3	0	3	196:229	0
Puljanka	3	0	3	208:258	0

PARI PRIHODNJEGA KOLA: R. Končar — Jedinstvo, Ježica — Marles, Alpina — Zadar, Puljanka — R. Čajevec, Jugoplastika — Čelik.

VATERPOLO

KPK v finalu

DUBROVNIK — Vaterpolisti KPK so se uvrstili skupaj s Ferencvarosem v finale pokala pokalnih zmagovalcev. V zadnji tekmi sta Ferencvaros in KPK igrala 7:7. Druga dva finalista sta Rote Erde (ZRN) in Canottieri (Italija).

SLOVENSKA KOŠARKARSKA LIGA — MOŠKI

Favoriti že v ospredju

V vseh petih skupinah so na vrhu lestvice že tisti, ki so bili realni kandidati za nadaljevanje v super ligi

SKUPINA A

Novo mesto : Trnovo 88:71 (48:40)

NOVO MESTO — Športna dvorana Marof, sodnika Pezdirec (Lj) in Pust (Trebnje), gledalcev 200.

NOVO MESTO: P. Seničar 12, Bajt 2, Cerkovnik 9, Munih 16, Kovačević 12, S. Seničar 12, Beg 4, Župevc 13, Plantan 8.

TRNOVO: Rek 12, Besedič 4, Lepin 6, Erčulj 14, Matičetov 8, Milosavljević 6, Jeglič 8, Šuger 13.

Gledalci niso bili zadovoljni s prikazano košarko. Gostje so se sicer trudili, žal pa vseeno niso mogli motivirati boljših Novomeščanov, ki se niso niti dobro ogreli.
S. DOKL

Konus : Beti 89:93 (78:78, 41:38)

SLOVENSKE KONJICE — Dvorana osnovne šole, gledalcev 400, sodnika Plevnik (Lj) in Sečko (Radenci).

KONUS: Dobrovski 10, Šmid 35, Berdnik 6, Ungar 8, Kukovič 10, Leskovar 18, Klevže 2.

BETI: Gršič, Medek 47, Gubec 8, Vergot 4, Svinger 12, Nemanjić 18, Kremenšič 4.

V kvalitetnem in ves čas izenačenem srečanju so gostje slavili šele po podaljških. Domači ekipi tudi spodbujanje izredno bučnih gledalcev ni pomagalo.
STANE ZULE

Zlatorog prost

N. mesto	3	3	0	314:241	6
Beti	4	3	1	353:339	6
Trnovo	3	1	2	231:244	2
Konus	3	1	2	277:307	2
Zlatorog	3	0	3	247:313	0

PARI PRIHODNJEGA KOLA (sreda, 15. t. m.): Trnovo — Konus, Zlatorog — Novo mesto, Beti prosta.

SKUPINA B

Tomos : Lesonit 91:70 (38:39)

KOPER — Dvorana na Semedeli, gledalcev 200, sodnika Skubin (Tol) in Jelnikar (Lit).

TOMOS: Subotić 16, Katonar 38, Mask 21, Šegš 8, Avdić 10.

LESONIT: Kovačič 2, Smerdel 16, Maljevac 10, Godec 18, Bradelj 9, Višič 15.

V izenačenem prvem polčasu so ambiciozni in hitri gostje grozili celo s presenečenjem. V nadaljevanju pa so se domačini zbrali, nadigrali goste in zasluženo visoko zmagali.
JOŽE KREFT

Kočevje : Domžale 82:116 (45:60)

KOČEVJE — Telovadnica OŠ, gledalcev 150, sodnika Svent (N. mesto) in Urbič (Litija).

KOČEVJE: Smola 19, Popovič 7, Gašparac 1, J. Papež 8, Bončina 10, Baranašič 4, Gregorič 33.

DOMŽALE: Topolčan 2, Andrijašič 24, Kovačič 15, Močnik 8, Brković 20, Kržan 9, Osterman 19, Zlatković 19.

Domačini so se sicer borbeno upirali, pa vendar niso bili kos bivšemu drugoligašu. Pri gostih sta bila najboljša Andrijašič in Brković, medtem ko se pri domačinih ni nihče posebej izkazal.
MARKO SMOLA

Kras prost

Domžale	4	3	1	461:359	6
Kras	3	3	0	288:243	6
Tomos	3	2	1	278:282	4
Kočevje	3	0	3	251:307	0
Lesonit	3	0	3	220:307	0

PARI PRIHODNJEGA KOLA (sreda, 15. t. m.): Lesonit — Kočevje, Kras — Tomos, Domžale prosta.

SKUPINA C

Pomurje : Rudar 78:88 (41:42)

MURSKA SOBOTA — Telovadnica CPS, gledalcev 100, sodnika Stvarnik (Šošt) in Vahen (Ruše).

POMURJE: Sakovič 14, Fujs 4, Kukel 5, Rajbar 25, Mauko 8, Juteršnik 6, Marinič 8, Titan 8.

RUDAR: Knavs 14, Savšek 13, Sluga 3, Blažič 3, Oberčkal 29, Krofl 24, Soršek 2.

Domači so nepričakovano pustili točki Rudarju. Usodna je bila 29. minuta, ko sta s petimi napakami morala na klop Rajbar in Titan.
FERI MAUCEC

Drava : Branik 78:103 (37:60)

PTUJ — Sportna dvorana Mladike, gledalcev 100, sodnika Zobarić (MS) in Reberšak (Lj).

DRAVA: L. Beranič 2, Serona 16, Urbančič 7, Marčič 9, Srečković 2, Šegulin 2, Bedrač 9, R. Beranič 2, Dobrijević 27, Musić 2.

BRANIK: Osteršek 6, Smaka 26, Volmaier 5, Ledinek 4, Dokl 9, Pečnik 13, Vlah 8, Bambič 20, Smole 4, Purić 8.

Gostje so že v prvih minutah odlično zaigrali in v peti minuti povedli s 17:4. Domačini niso uspeli zaustaviti razigranih Mariborčanov, posebno pa še odličnega Smake, ki je v prvem polčasu dosegel kar 22 točk. V nadaljevanju so gostje le še povečevali razliko, igra pa je postala enkovredna šele ko je Smaka zaradi petih napak moral z igrišča.
MILAN ZUPANC

Dravograd prost

Branik	4	4	0	382:283	8
Rudar	3	2	1	274:240	4
Drava	3	1	2	249:266	2
Pomurje	3	1	2	239:260	2
Dravograd	3	0	3	231:317	0

PARI PRIHODNJEGA KOLA (sreda, 15. t. m.): Rudar : Drava, Dravograd — Pomurje, Branik prost.

SKUPINA D

Ilirija : Fructal 63:59 (33:27)

LJUBLJANA — Dvorana Ilirije v Zg. Šiški, gledalcev 100, sodnika Strickberger (Lj) in Brezigar (Anhovo).

ILIRIJA: Ržen 6, Lukovac 3, Vrbinc 4, Sešek 22, Dakić 18, Černivec 10.

FRUCTAL: Likar 3, M. Slokar 2, Dautović 14, A. Slokar 12, Soban 3, Tratnik 25.

V precej živčnem boju, s številnimi napakami, so Šiškarji presenetljivo premagali Ajdovce. Fructal nastopa brez trenerja, kar se mu vsekakor pozna pri igri. Pri domačinih je presenetil Dakić, ki dalj časa ni igral.
V. D.

Jesenice : Ježica 70:74 (35:26)

JESENICE — Telovadnica ZIC, gledalcev 100, sodnika Bavčar (Lj) in Pirih (N. G.).

JESENICE: Šilar 16, Bergin 2, Smolej 26, Janjić 10, Lešnjak 10, Matuč 4.

JEŽICA: Premrl 21, Orešič 8, Vujačić 6, Taborević 12, Barburić 10, Zaloker 7, Bombač 2, Lebar 4, Bozović 4.

Jeseničani so po seriji visokih porazov zaigrali odlično in s svojo igro presenetili goste, ki so srečanje odločili šele v zadnjih trenutkih zaradi nekaj slabih podaj domačinov.
LOJZE KATNIK

Lokainvest : Gostol 76:78 (31:41)

SKOFJA LOKA — Telovadnica v Podlubniku, gledalcev 50, sodnika Zalesnik (Ce) in Kamnikar (Ornomelj).

LOKAINVEST: Rešek 19, P. Habjan 3, J. Dolenc 18, Logar 6, Strekelj 18, Vujič 10, T. Dolenc 2.

GOSTOL: Ahčin 10, Rogač 6, Kaver 24, Resič 1, Tabej 13, Cukieti 6, Brajnik 12, Klanjšček 6.

Domačini so srečanje začeli precej lagodno, tako da so gostje vodili vse do sredine drugega dela. V zadnjih minutah je Škofjeločanom rezultat le uspelo znižati, kljub temu pa pričakovanih podaljškov ni bilo. Zmaga gostov je vsekakor zaslužena.
PETER POKORN

Ježica	4	4	0	325:293	8
Ilirija	4	3	1	273:242	6
Fructal	4	2	2	319:303	4
Gostol	4	2	2	329:326	4
Lokainvest	4	1	3	286:296	2
Jesenice	4	0	4	233:305	0

PARI PRIHODNJEGA KOLA (sreda, 15. t. m.): Fructal — Jesenice, Gostol — Ilirija, Ježica — Lokainvest.

SKUPINA E

Šentjur : Triglav 63:73 (29:47)

ŠENTJUR — Telovadnica osnovne šole, gledalcev 100, sodnika Marinič in Mladenović (oba Lj).

ŠENTJUR: Hernaus 6, Razboršek 2, Cepin 9, Salej 4, D. Bevc 2, Zaloker 6, Jug 4, Prezelj 26, Gumzej 4

TRIGLAV: Erlah 6, Zupan 22, Omahen 14, Štefe 10, Žura 4, Benčan 7.

S hitro igro so višji in bolj izkušeni gostje iz Kranja v prvem delu igre povsem nadigrali Šentjurčane. Domači so sicer v drugem polčasu z borbeno igro mož na moža zaostanek zmanjšali, kaj več pa niso mogli doseči.
DRAGO MACKOŠEK

Litija-Zagorje : Elektra 76:74 (46:34)

LITIJA — Igrišče osnovne šole, gledalcev 100, sodnika Vičič (Lj) in Kokolj (Pl).

LITIJA-ZAGORJE: Javoršek 8, Koc 31, Gradišek 9, Pušnik 8, Omahne 20.

ELEKTRA: Štefanc 15, S. Jošt 18, Staheri 4, Hiiš 8, Kokolj 8, Kafedžić 17, Breznik 4.

V izredno zanimivi tekmi vodilnih moštev so domačini odlično začeli in vodili ves prvi polčas. Tud v nadaljevanju so vodili s povprečno sedmim

I. ZVEZNA NOGOMETNA LIGA

Četrtič vodili, a spet izgubili

V 13. kolu I. ZNL nogometaši Olimpije po vodstvu z 2:1 poraženi z Veležem z 2:3 — Strelca Čalasan (39) in Ameršek (40) — Hudi napaki Dalanovića

LJUBLJANA — Olimpija je za Bežigradom proti Veležu v letošnjem prvenstvu že četrtič vodila (Partizan, Hajduk, Borac), a vendar ni zmagala. To je bil tudi že četrti poraz ljubljanskih igralcev na domačih tleh, s čimer so njihove možnosti za obstanek v ligi postale minimalne. Zmaga Veleža, ki se je predstavil kot eno najkvalitetnejših jugoslovanskih moštev, je bila povsem zaslužena.

Olimpija : Velež 2:3 (2:1)

Stadion za Bežigradom, gledalcev 7000, vreme hladno, sodnik Vlajić (Bgd).

STRELCI: 0:1 — Matijević (24), 1:1 — Čalasan (39), 2:1 — Ameršek (40), 2:2 — Slišković (46), 2:3 — Halilhodžić (54).

OLIMPIJA: Dalanović, Dogandžić, Tomić, Lalović, Perduv, Iskra (Klampfer), Ameršek, Elsner, Čalasan, Balevski, Gluić (J. Voljč).

VELEŽ: Njeguš, Mulahasanović, Hadžiabdić, Ledić, Matijević, Vukičević, Jakirević, Slišković, Halilhodžić, Vladić, Okuka.

Že v svojem prvem napadu je novi reprezentant mlade Toplakove ekipe, visoki Matijević, v 24. minuti po kotu Sliškovića v kazenskem prostoru preskočil Tomića in z glavo premagal Dalanovića. Trener Veleža Vukadin Višnjevac je pred tekmo izjavil, da bo njegovo moštvo igralo tudi na karto slabega psihološkega stanja pri Olimpiji. Toda po vodstvu gostov še ni kazalo, da bi bila morala »zeleno-belih« v čemerkoli načeta. Igralci Olimpije so namreč od tedaj dalje prevzeli pobudo in vsak čas je bilo pričakovati izenačenje. Ameršek in Gluić sta dve minuti po Matijevićevem golu zamudila dve izvrstni priložnosti. In v 39. minuti je Čalasan naposled izenačil. Bil je to lep prenos igre med Voljčem in Dogandžićem, pa sijajen dribling ofenzivnega ljubljanskega branilca, ki je s predlogkom takoreko zadel Čalasana ob drugi vratnici. Strel ljubljanskega srednjega napadalca je bil natančen, žoga je bila za hrbtom vratarja Njeguša.

In samo minuto pozneje je bilo 2:1 za Olimpijo. Zdaj je Čalasan z glavo podal v sredino, Matijević in Vukičević sta napravila hudi napaki, tako da je do žoge nepričakovano prišel Ameršek. Z 11 metrov je ostro streljal, žoga pa se je od prečke odbila v mrežo. Kakšen preobrat. Oglasili so se Olimpijini navijači.

Toda tekme ni bilo konec po 45 minutah. Začasni Olimpijin trener Rogić je igralcem v slačilnici zabičal: »Pazite v prvih minutah, spomnite se tekme proti Borcu. Nič zaletavosti«.

Toda igralci Olimpije ga niso poslušali. Že v prvem napadu je Lalović izgubil dvoboj z neposrednim tekmecem, mladim reprezentantom Sliškovićem, ki se je nato »sprehodil« do kazenskega prostora. Tudi Perduv ga ni uspel zaustaviti, zadnji moč Olimpijine obrambe je za malenkost spremenil smer Sliškovićevega strela, Dalanović je izredno nespretno posredoval in žoga je bila v mreži. Iskra je do 54. minuti dobro čuval nevarnega Halilhodžića. In tedaj se je visoki mostarski napadalec odločil za samostojno akcijo. Iskra ga je spremljal po levi strani več kot 20 metrov, to, da začuda ga sploh ni poskušal ovirati. Pač, pripeljal ga je v takoimenovani »mrtvi kot«, iz katerega je Halilhodžić streljal. Dalanović je bil spet izredno nespreten, žoga mu je med nogami ušla v mrežo. Bilo je 2:3.

Napoved trenerja Višnjevca se je uresničila. V nadaljevanju so bili namreč Olimpijini igralci povsem izgubljeni. Brez vsake organizirane akcije, nogometaši Veleža pa so bili s kombinatorno igro popolni gospodarji dogodkov na igrišču. Balevski in Čalasan sta se trudila, toda nasprotnik je vedel, da od njiju preti največja nevarnost, zato sta bila ob njih vselej najmanj dva igralca. V 80. minuti bi gostje lahko celo povišali vodstvo. Halilhodžić je bil namreč povsem sam pred Dalanovićem, toda ljubljanski vratar se je izkazal z lepo parado in je njegov strel ubranil. Ob zanesljivi igri gostov so se Ljubljančani v zadnjih minutah vdali v usodo. Z dolgimi podajami v kazenski prostor so sicer poskušali zaposliti Čalasana, toda Matijević in Vukičević sta bila vselej uspešnejša kot ljubljanski srednji napadalec.

FRANCI BOŽIČ

Šarović odličen

Partizan : Zagreb 0:0

BEOGRAD — Stadion JLA, vreme hladno, gledalcev 8000, sodnik Manojlovski (Tetovo).

PARTIZAN: Borota, Živkovič, Djurović, Trifunović, Lazić, Arsenović, Zavišić, Stojković, Santrač, Klinčarski, Djordjević.

ZAGREB: Šarović, Tkalec, Valec, Antolić, Perić, Lipovac, Bekota, Copor, Hodžić (Kovačić), Rukljač, Čerček.

Po dokaj nezanimivi igri v prvem polčasu so Beograjčani v nadaljevanju zaigrali precej bolje, vendar zadetka niso dosegli. Zagrebški nogometaši so okrepili obrambo, nekajkrat pa je uspešno posredoval tudi vratar Šarović.

V drugem polčasu je bila igra dokaj ostra, rumene kartone pa so si prislužili Perić in Čerček pri Zagrebu in Trifunović pri Partizanu.

Bleda predstava

Sloboda : Beograd 0:0

TUZLA — Stadion Tušanj, vreme lepo, teren ugoden, gledalcev 4000, sodnik Fresl (Samobor)

SLOBODA: Divanefendić, I. Hadžić, Mališović, Mujezinović, Verlašević, Alibegović, Gogić, Huseljić, Ibrić, Šećerbegović, Džafić.

BEOGRAD: Bukarica, B. Djordjević, Mitin, Milenković, Petković, Patunović, Turudija, Zec, Batričević, Kostić, Čulafić.

Domačini so v tej živčni tekmi še v začetku zamudili nekaj ugodnih priložnosti, ki bi lahko prinesle zadetek. Gostje iz Beograda so se namreč omejili predvsem na obrambo ter iz nekaj protinapadov skušali ogroziti domačega vratarja. Divanefendića. Sicer pa je bila to bleda predstava obeh moštev, ki ni navdušila.

H. M.

Danes Jugoslavija: Kitajska

V Kranju v dvorani GS zanimiv namiznoteniški dvoboj

KRANJ, 12. novembra — Namiznoteniški reprezentanci LR Kitajske in Jugoslavije sta danes dopoldne dopotovali na prizorišče jutrišnjega drugega uradnega dvoboja. Pod vodstvom podpredsednika kitajske namiznoteniške zveze Čang Čun-kaja je prispelo 15-članisko zastopstvo, trenerja Čuang Cia-fu in Hu Ju-lan, prevajalka Lun Šu-sen spremljevalca reprezentance Čiu Čung-hui in Vu Huan-čun, igralke: Ken Hsin-aj, Tung Ling, Li Ming in Jen Kvej ii ter igralci Li Čen-ših, Huang Liang, Ših Čin-hao, Lu Ca-vej in Čeng Jung. Igralci LR Kitajske so nastanjeni v hotelu Creina, danes popoldne pa so odpotovali na krajši izlet na Bled, Begunje in v Drago. Popoldne so že imeli krajši trening v prostorih TVD Partizana-Stražišče.

V Kranj je dopotovala tudi jugoslovanska reprezentanca v kateri so Surbek, Stipančić, Jurčić in Mesaroš, ter igralke Palatinuš, Perkučin, in Batinić. V reprezentanci Jugoslavije bo prišlo do manjših sprememb, ker je trener Osmanagić dovolil izostanek Zoranu Kaliniću zaradi šolskih obveznosti državni prvak Zoran Kosanović pa je v JLA. Mirko Janković, trener ženske reprezentance pa ima na voljo vse določene igralke.

Na opoldanskem sestanku med vodstvom obeh reprezentanc in prireditelji so se dogovorili, da bosta oba uradna dvoboja moških in ženskih ekip odigrana po Swathlingovem pokalu, torej s tremi igralci in igralkami proti trem. Ivan dvoboja se bosta pomerila v ekshibicijskem srečanju z dvema kitajskima igralcema še Savnik in Mesaroš. Tekma LR Kitajska — Jugoslavija bo ob 16. uri v prostorih Gorenjskega sejma.

D. N.

Zanimivi boji veteranov

KRANJ — V počastitev 50-letnice namiznega tenisa v Sloveniji je bil v prostorih osnovne šole Simon Jenko turnir veteranov, na katerem je nastopilo okrog 70 bivših igralcev in igralk tenisa. Pomerili so se takorekoč vsi rodovi namiznoteniških generacij. Nastopili so namreč tudi predvojni igralci, med katerimi so bili nekateri stari tudi več kot 60 let. Boji so bili zanimivi, še zlasti to velja za finalna srečanja.

REZULTATI — moški do 35 let, polfinale: Grintal : Teran 2:0, Kern : Tomažič 2:0; finale: Kern : Grintal 2:1 od 35 do 45 let, polfinale: Klemenčič : Kosmač 2:0, Podobnik : Pihler 2:0, finale: Podobnik : Klemenčič 2:0, nad 50 let, polfinale: Lazar : Krečič 2:0, Kruškič : Hribar 2:0, finale: Kruškič : Lazar 2:0, ženske do 35 let, polfinale: Žerovnik : Rauh 2:0, Kraigher : Petrič 2:1, finale: Žerovnik : Kraigher 2:0, nad 35 let, polfinale: Bogataj : Ačko 2:1, Plut : Pogačar 2:1, finale: Plut : Bogataj 2:0.

J. J.

Šok na Marakani

C. zvezda : Sarajevo 0:1 (0:0)

BEOGRAD — Stadion C. zvezde, gledalcev 8.000, sodnik Horvat (Zg), vreme hladno in suho.

STRELEC: 0:1 — Janjoš (65).

C. ZVEZDA: Stojanović, Krmpotić, Baralić (Borovnica), Keri, Jurišić, V. Petrović, Blagojević, Savić, Šestić, Simić.

SARAJEVO: Handžić, Vidović, Lukić, Handžibegić, Rajković, Miljak, Šušić, Janjoš, Repčić, Bošnjak, Pašić (Ferhatović).

Gledalci na stadionu C. zvezde so ob zelo hladnem vremenu v 65. minuti doživeli pravi šok. Janjoš je z ostrim strelom premagal domačega vratarja Stojanovića in s tem dosegel vodilni zadetek, ki je bil obenem tudi zmagoviti.

C. Zvezda je imela v prvem polčasu sicer premoč in tudi priložnosti (Savić in novinec Simić), ker pa v nogometu štejejo samo zadetki, je ob koncu zasluženo ostala praznih rok.

VEKA ILIĆ

Cukrov izključen

Budućnost : Rijeka 1:0 (0:0)

TITOGRAD — Stadion pod Goricom, gledalcev 10.000, vreme sončno, sodnik Tauzes (Ljubljana).

STRELEC: 1:0 — Bakrač (54).

BUDUČNOST: Vujačić, J. Mirročević, Vorotović, V. Vukčević, Mitić, Ljumović, Ž. Vukčević (Vlahović), Martinović (Jovanović), Radonjić, Bakrač, A. Mirročević.

RIJEKA: Avramović, Makin, Hrstić, Čukrov, Radin, Jurišić, Miljać (Bursać), Feric, Jerolimov, Ružić, Desnica (Tomić).

Okrog 10.000 gledalcev je bilo razočaranih po tekmi. Oba nasprotnika sta igrala zelo slabo, zaradi česar so bili pogosti žvižgi gledalcev povsem upravičeni. Domačini so edini zadetek in z njim obe točki dosegli v 54. minuti. Bakrač je streljal s kakih 18 metrov točno proti vratarju Avramoviću. Ko so vsi pričakovali, da bo slednji žogo z lahkoto ujel, pa je le vendarle končala v mreži.

V 26. minuti je prišlo do neljubega dogodka ko je po nepomembnem dvoboju med Bakračem in Čukrovim, Čukrov Bakrača eklufotal in sodnik mu je seveda moral pokazati rdeči karton. Nasploh je bil Tauzes najboljši mož na igrišču.

MILAN ŠOEKIĆ

Vodilni ni navdušil

Dinamo : Radnički 3:1 (1:1)

ZAGREB — Stadion v Maksimiru, gledalcev 30.000, sodnik Oluški (Novi Sad).

STRELCI: 1:0 — Vabec (17), 1:1 — Mitošević (35), 2:1 — Senzen (47), 3:1 — Cerin (63).

DINAMO: Stinčić, Dženi, Tucak, Bručić, Novoselac, Zajec, Kranjčar (Senzen), Janjanin, Cerin, Mustedanagić, Vabec (Bogdan).

RADNIČKI: Pantelić, Kocev, M. Obradović, Panajotović, Rajković, Vojinović, Stojiljković, Djordjević, Perić, Antić, Mitošević.

V zagrebških nogometnih krogih kroži šala, da tudi najstarejši Zagrebčani ne pomnijo, kdaj je bil Dinamo zadnjič na prvem mestu razpredelnice. Kaže, da Zagrebčane res zanima samo vodstvo na lestvici, saj se je na srečanju s slabo uvrščenim Radničkim zbralo kar 30.000 gledalcev. Le-ti pa so bili v prvem polčasu razočarani, saj je Dinamo kljub izraziti premoči in priložnostim dosegel le en zadetek.

Senzen je ob polčasu zamenjal Kranjčarja in se ni še niti dodobra ogrel, ko je že dosegel gol. To je vnesilo v vrste gostov nekaj živčnosti. Posledica ostre igre pa je bila poškodba Vabca v dvoboju z Rajkovićem, tako da je moral zapustiti igrišče in ga je zamenjal Bogdan. Končni rezultat pa je v 63. minuti postavil Cerin. Zmaga bi lahko bila še izdatnejša.

SREČKO PIRŠL

Škoro spremenil potek

Napredak : Vojvodina 2:0 (1:0)

KRUSEVAC — Stadion Mladosti, vreme hladno, gledalcev 12 000, sodnik Zrilič (B. L.).

STRELCI: 1:0 — Komljenović (29), 2:0 — Jovanović (61 — 11-m).

NAPREDAK: Simović, Pešterac, Babić, Komljenović, Rajković, Jevtić, Kostić, Janjanin, Jovanović (Škoro), Lukač, Pešić.

VOJVODINA: Svilar, Vujkov, Ćurčić (Todorović), Trifunović, Jurčić, Rutonjski, Šipka, Mićović, Ilić, Radosavljević, Bošnjak.

Domačini so tokrat zaigrali res dobro in povsem zasluženo osvojili točki v srečanju, ki je bilo na trenutke tudi grobo, predvsem po zaslugi gostov. Domačini so bili ves čas v premoči, ko pa je v igro vstopil še kapetan Škoro je kruševska enajsterica zaigrala kot dobro utečen stroj. Ustvarili so si niz izrednih priložnosti, od katerih so tisto z 29. min. tudi spremenili v zadetek Pešić je lepo prodrl po desni strani, poslal predložek v sredino, Škoro pa je žogo prepustil bolje postavljenemu Komljenoviću, ki je z močnim udarcem od blizu premagal sicer odličnega Svilarja.

Nadaljevanje je bilo precej podobno prvemu delu, le da so bili napadi domačih še bolj pogosti in nevarnejši. V 61. min. je bil v kazenskem prostoru zrušen Škoro. Zanesljiv strelec najstrožje kazni je bil Jovanović.

RADIVOJ STEVANOVIĆ

Dvakrat Kojović

Željezničar : Borac 3:0 (2:0)

SARAJEVO — Stadion na Grbavici, gledalcev 5.000, sodnik Travljejev (Beograd), vreme hladno, igrišče dobro.

STRELCA: 1:0 — S. Kojović (16), 2:0 — S. Kojović (24), 3:0 — Saračević (74).

ŽELJEZNIČAR: Čuljak, Berijan, Mijić, Lušić, Saračević, Čilić, S. Kojović, Djordjić (D. Kojović), Radić, Janković, Paprica.

BORAC: Džulić, Kušmić, Lazić, Bogojević, Buković, Arnautović, Smileski, Marjanović Ibrahimbegović (Redžepagić), Kreso (Kuljanin), Sejdić.

Zelo hladno vreme je privabilo le malo gledalcev, ki pa so bili s prikazanim nogometom zadovoljni. Domačini so od vsega začetka zaigrali požrtvovalno, saj se zavedajo, da so jim točke še kako potrebne. Prvi zadetek je s kakih 7 metrov dosegel S. Kojović. Isti igralec je bil najspretnejši tudi 8 minut kasneje, ko vratar gostov strela Redića ni znal umiriti in Kojović se je drugič vpisal med strelce. Tudi po odmoru napadi domačinov niso popustili in v 74. minuti je Saračević postavil končni rezultat potem, ko je po kotu skočil najvišje in žogo z glavo poslal v mrežo. Kljub visokemu porazu so gostje lahko zadovolj. ni, da niso dobili še hujšega.

KEMAL KAMERIĆ

Žunguł spet odločil

Hajduk : Osijek 1:0 (0:0)

SPLIT — Stadion Hajduka, gledalcev 10.000, sodnik Šajinović (Beograd), vreme dobro.

STRELEC: 1:0 — Žungul (60).

HAJDUK: Budimčević, Primorac, Krstičević, Jovanić, Peruzović, Zoran Vujović, Žungul, Mužinić, Zlatko Vujović, Djordjević, Surjak.

OSIJEK: Dujković, Huljić (Sarenac), Dumančić, Sumić, Miljković, Ivković, Smudla, Popović, Todorović (Petrović), Hukić, Grnja.

Čeprav je imel Hajduk pobudo vso tekmo pa je odločitev padla šele v 60. minuti, ko je končno klonil »bunker« gostov. Mužinić je lepo podal pred vrata Osijeka, kjer je Primorac z glavo podaljšal žogo do Žungula, slednji pa je iz neposredne bližine premagal odličnega Dujkovića. Tako je Hajduk, čeprav zasluženo, le stekla prišel do obeh točk. Kot že rečeno so se gostje uspešno branili, pri čemer sta se odlikovala predvsem vratar Dujković in srednji krilec Miljković. V moštvu zmagovalca pa lahko pohvalimo Žungula, Mužinića in Zlatka Vujovića.

JOKO SVALINA

RUGBY

Dinamo (Pančevo) : Koloys 16:12 (8:0)

PANČEVO — Mestni stadion, teren dober, gledalcev 300, sodnik Mušinović (Zenica).

DINAMO: Jeftić, Vuk, Cvetković, Korić, Apostolovski, Markez, Reljić Z., Luković, Bordoš, Stanković, Kesić, Zlokolica, Reljić M. 8, Stančević 4, Terzin 4, Mihajlović, Pešić, Ošljanac, Stešević, Dragomirov.

KOLOYS: Rezar, Radisavljević, Čergan, Gorjup, Kokalj, Zver 4, Kosanović, Starc, Pirc, Longi, Brajnik 3, Ahačič, Pilko, Ložar, Bojović 5, Černe.

V derbiju II. kola finala državnega prvenstva sta se v Pančevu srečali dve izenačeni ekipi. V prvem delu so domači kljub stalnim napadom gostov povedli. V drugem delu je Koloys z izredno borbenostjo dosegel točke, vendar je za kaj več kot časten rezultat zmanjkalo časa. Najboljši na igrišču je bil ljubljanski reprezentant Zlatko Zver.

B. R.

OLIMPIJA: za nameček še slabo vodenje moštva

Številnim že doslej znanim slabostim v igri nogometašev kot so skromne posamične tehnične in taktične sposobnosti, slaba psihološka pripravljenost in nehomogenost moštva, neodgovoren pristop in nizka morala, se je na sobotni tekmi z Veležem pridružila še ena: slabo vodenje tekme. Strokovni štab je bil sicer doslej tudi kriv za mnoge slabosti v igri, toda treba je reči, da vodenje igre še nikoli ni bilo na tako nizki ravni. Ta hendikep je sevda sovpadal z zadnjimi kadrovskimi spremembami v taboru Olimpije.

Olimpijin strokovni štab si je privoščil dva velika spodrsljaja. Prvič: začel je tekmo z nepreverjenim novincem Gluićem, ki ga je po 30. minutah brezličnе igre zamenjal z Voljčem, s čimer je hkrati izgubil zadnjo priložnost, da bi v finišu lahko kakorkoli kombiniral z napadalci. Drugič: zamenjal je Iskro, ki je v 54. minuti napravil hudo napako v dvoboju s Halilhodžićem (prav tako pa tudi vra'ar Dalanović). S Klampferjem namesto Iskre je Olimpijin štab hotel okrepiti obrambo in to pri vodstvu nasprotnika. To je bilo seveda v popolnem nesozvočju z logiko vodenja moštva, kajti ko gre moštvu za izenačenje je pač edina možna rešitev v okrepljenem napadu. Že res, da Olimpija na kljub tisti čas ni imela nobenega pravega napadalca, toda zato bi Olimpijin štab to lahko storil s tem, da bi ali Iskro ali Perduva poslal v napad. Tudi če se ta poteza ne bi izkazala za uspešno, bi bil ugovor odveč. Pa tudi izgubiti z 2:3 ali 2:4 ni velika razlika, kajti Olimpiji gre zdaj seveda bolj za točke kot za razliko v golih.

Ocene: 7 — Dogandžić, 6 — Perduv, Iskra, Balevski, Čalasan, 5 — Ameršek, Elsner, J. Voljč, Gluić, Dalanović, Tomić, Lalović, brez ocene — Klampfer.

FRANCI BOŽIČ

KITAJCI V KRANJU — Kitajski namiznoteniški reprezentanti, ki se bodo danes pomerili z izbrano vrsto Jugoslavije, so včeraj prispeli v Kranj.

Foto: Marjan Zaplatil

I. ZVEZNA NOGOMETNA LIGA

Rezultati

Olimpija : Velež 2:3 (2:1)
Sloboda : Beograd 0:0
Partizan : Zagreb 0:0
C. zvezda : Sarajevo 0:1 (0:0)
Budućnost : Rijeka 1:0 (0:0)
Napredak : Vojvodina 2:0 (1:0)
Hajduk : Osijek 1:0 (0:0)
Željezničar : Borac 3:0 (2:0)
Dinamo : Radnički 3:1 (1:1)

Lestvica

1. Dinamo	13	7	4	2	31:19	18	+12
2. Budućnost	13	7	4	2	16:11	18	+5
3. Hajduk	13	6	5	2	22:15	17	+7
4. Velež	13	6	4	3	20:12	16	+8
5. Sarajevo	13	7	2	4	22:19	16	+3
6. Sloboda	13	5	5	3	17:9	15	+8
7. Partizan	13	4	7	2	20:17	15	+3
8. C. zvezda	13	6	2	5	18:14	14	+4
9. Rijeka	13	4	5	4	11:10	13	+1
10. Vojvodina	13	4	4	5	15:11	12	+4
11. Željezničar	13	5	2	6	18:20	12	—2
12. Napredak	13	5	2	6	15:20	12	—5
13. Osijek	13	3	6	4	11:16	12	—5
14. Zagreb	13	1	9	3	15:17	11	—2
15. Borac	13	4	3	6	16:24	11	—8
16. Radnički	13	1	7	5	10:17	9	—7
17. Beograd	13	0	3	5	10:20	8	—10
18. Olimpija	13	1	3	9	13:29	5	—16

Pari prihodnjega kola

BEOGRAD: Beograd — Radnički
BANJALUKA: Borac — Dinamo
OSIJEK: Osijek — Željezničar
MOSTAR: Velež — Hajduk
NOVI SAD: Vojvodina — Olimpija
REKA: Rijeka — Napredak
SARAJEVO: Sarajevo — Budućnost
ZAGREB: Zagreb — C. zvezda
TUZLA: Sloboda — Partizan

II. ZVEZNA NOGOMETNA LIGA

Rezultati

Dinamo : Mercator 4:0 (1:0)
Novi Sad : Maribor 1:1 (0:0)
Rudar (V) : Iskra 2:0 (2:0)
Spartak : Čelik 1:0 (1:0)
Kikinda : Proleter 1:3 (0:1)
Segesta : Leotar 2:0 (0:0)
Bosna : Rudar (L) 5:1 (2:0)
Radnik : Famos 2:0 (0:0)

Lestvica

1. Maribor	13	7	4	2	20:9	18	+11
2. Čelik	13	6	5	2	23:14	17	+9
3. Novi Sad	13	6	4	3	19:12	16	+7
4. Proleter	13	6	3	4	22:15	15	+7
5. Iskra	13	6	3	4	17:13	15	+4
6. Bosna	13	7	0	6	19:17	14	+2
7. Rudar (V)	13	6	2	5	21:20	14	+1
8. Radnik	13	3	7	3	7:6	13	+1
9. Leotar	13	5	3	5	13:15	13	—2
10. Spartak	13	6	0	7	17:14	12	+3
11. Dinamo	13	5	2	6	15:12	12	+3
12. Rudar (L)	13	5	2	6	10:20	12	—10
13. Famos	13	3	5	5	10:15	11	—5
14. Kikinda	13	3	4	6	9:15	10	—6
15. Segesta	13	4	2	7	14:21	10	—7
16. Mercator	13	3	0	10	11:28	6	—17

Pari prihodnjega kola

Mercator — Famos, Rudar (L) — Radnik, Leotar — Bosna, Proleter — Segesta, Čelik — Kikinda, Iskra — Spartak, Maribor — Rudar (V), Dinamo — Novi Sad.

SLOVENSKA NOGOMETNA LIGA

Rudar prevzel vodstvo

Nekaj presenečenj v 11. kolu slovenske nogometne lige — Malo golov, le Obala in Rudar sta bila najuspešnejša

LJUBLJANA — Trinajsto kolo v slovenski nogometni ligi je prineslo nekaj manjših presenečenj, saj so nekateri, na papirju slabši tekmeci, osvojili bolj ali manj nepričakovane točke. Nasploh pa je bilo na večini tekem malo golov. Častni izjemi sta Obala ter Rudar, ki sta prepričljivo odpravila svoja nasprotnika. Razen tega so Trboveljčani prevzeli v svoji skupini vodstvo na lestvici, tudi na račun Mure, ki je bila tokrat prosta.

VZHOD

Rudar : Lendava 4:0 (3:0)

TRBOVLJE — Stadion Rudarja, gledalcev 500, sodnik Siter (Velenje).

STRELCI: 1:0 — Klanjšek (16), 2:0 — Činč 24 — avtogol), 3:0 — Kolenc (43), 4:0 — Kolenc (76).

RUDAR: Čamer, Marjan, Jereb, Autlič, Živković, Vereš, Dornik (Pustak), Sivko, Kolenc, Brečko, Klanjšek.

LENDAVA: Kapun, Činč, Gostan, Gerič (Farkaš), Balažič, Pal, Kasaš, Günter, Sobočan, Hozjan, Gomzi.

Domačini so bili ves čas v premoči in bi lahko še večkrat zatresli mrežo Lendavčanov. Potem, ko so v prvem času povedli s 3:0, so po odmoru še bolj stisnili sobroči okoli vrat Kapuna, vendar niso znali izkoristiti napak gostujoče obrambe. Domačini so igrali premalo povezano, posamezniki so se zaman izživljali v samostojnih akcijah, eno med njimi pa je uspešno končal Kolenc in dosegel končni rezultat.

O. K.

Unior : Železničar 1:0 (0:0)

SLOVENSKE KONJICE — Igrišče Dravinje, gledalcev 100, sodnik Rupert (Lj).

STRELEC: 1:0 — Benko (80).

UNIOR: Matul, Mras, Pavakovič, Penič, Polegek, Koren, Brdnik, Kline, Korošija, Goričan, Venko.

ŽELEZNIČAR: Jug, Penič, Jarc, Mertik, Potočnik, Klakočer, Perko, Kemer (Šandič), Pintar, Jevšenak, Plohl.

Ekipi sta prikazali dobro igro. Domačini so zasluženo zmagali. Gostje so v 78. minuti zastreljali 11-metrovko.

STANE ZULE

Litija : Šmartno 0:0

LITIJA — Igrišče Litije, gledalcev 100, sodnik Čelan (Pragersko).

LITIJA: Kosmač, Jovanović, Cilenšek, Zajc, Vidic, Vovk, Tišler, Prelogar, Šinkovec (Poznanjšek), Pucelj, Kos.

ŠMARTNO: P. Podgoršek, Pod. vratnik, Kralj, Nečimah, Omladič, A. Podgoršek, Žalig, Goršek, Ilič, Završnik, Kranjc (Fric).

Kljub dokaj hladnemu vremenu sta obe ekipi prikazali dober in zanimiv nogomet. Domačini so imeli ves čas pobudo, vendar niso znali premagati dobrega vratarja gostov P. Podgorška.

HARI JELNIKAR

Drava : Kladivar 0:0

PTUJ — Igrišče Drave, gledalcev 100, sodnik Sekereš (Lendava).

DRAVA: Valh, Tement, Ogrizek, Trlep, Verdenik, Brodnjak, Matić, Čeh, Čuš (Grabar), Hvalec, Žgeč (Skok).

KLADIVAR: Kasestnik, Naprudnik, Zelenšek, Savić, Jurančič, B. Bevc, Šarlah, Mijatović, Zukić, Skrbinek.

Kljub mrazu sta ekipi začeli srečanja dokaj zagnano. Domačini so bili sicer v rahli terenski prednosti, vendar številnih priložnosti niso znali izkoristiti.

MILAN ZUPANC

Mura prosta

1. Rudar	10	6	2	2	20:7	14
2. Mura	9	5	2	2	24:8	12
3. Železničar	10	3	5	2	9:6	11
4. Litija	10	3	4	3	14:10	10
5. Lendava	9	4	2	3	15:15	10
6. Šmartno	10	4	2	4	10:17	10
7. Unior	10	3	3	4	11:19	9
8. Kladivar	10	1	4	5	9:18	6
9. Drava	10	1	4	5	5:14	6

PARI PRIHODNJEGA KOLA (vzhod): Lendava — Litija, Šmartno — Unior, Železničar — Drava, Kladivar — Mura, Rudar prost.

ZAHOD

Tabor : Primorje 1:0 (0:0)

SEZANA — Igrišče Sežane, gledalcev 600, sodnik Vugrinec (Kamnik).

STRELEC: 1:0 — Muljčič (57).

TABOR: Žiberna, Metljak, Lah, Slavković, Bezek, Pirjevec, Ravbar, Abram, Muljčič, Vitolič, Malkoč.

PRIMORJE: Valič, Zigon, Zgavec, Prelej, Fučko, Maković, Močnik, Rutar, Samec, Žižmond, Batagelj.

Nogometaši Tabora so si priborili pomembno zmago. Poudariti pa je treba, da so se borili od prve do zadnje minute. V prvem polčasu sta bila tekmeca še enakovredna, v nadaljevanju pa so domačini prevzeli pobudo.

STOJAN LAVRENČIČ

Vozila : Slovan 2:2 (1:1)

NOVA GORICA — Igrišče v Sportnem parku, gledalcev 600, sodnik Jerman (Koper).

STRELCI: 1:0 — Krivič (6), 1:1 — Pribac (8), 2:1 — Pavlin (65), 2:2 — Živković (75).

VOZILA: Trampuž, Ničić, Peršić, Merljak, Krivič, Vratkič, Batagelj (Vičič), Kavčič, Pavlin, Magajna, Simončič.

SLOVAN: Rus, Košir, Hegler, Skrinjar, Tarbuk, Djekić, Korošec, Živković, Pribac, Rajšel, Maver.

Rezultat ustreza dogodkom na igrišču. Gostje so bili v prvem polčasu hitrejši in boljši v igri z glavo, domačini pa so bili v nadaljevanju z borbeno igro bližji zmagi. Najlepši je bil prvi zadetek, ko je Batagelj streljal kot. Krivič pa je zadetek dosegel z glavo v skoku.

V 83. minuti je Hegler grobo podrl Simončiča, tako da so ga morali odnesti z igrišča. Sodnik mu je pokazal le rumeni karton.

RUDI VARL

Obala : Kamnik 5:0 (1:0)

IZOLA — Stadion Izole, gledalcev 200, sodnik Glišović (N. Gorica).

STRELCI: 1:0 — Gregorič (35), 2:0 — Zlogar (60), 3:0 — Popović (66), 4:0 — Jakopič (68), 5:0 — Šuštjar (78).

OBALA: Kocjančič, Grobajc, Kaligarič, Gustinčič, Kocjančič II, Gregorič, Popović (Kolarec), Viler, Ipsa (Jakopič), Šuštjan, Zlogar.

KAMNIK: Ivković (Capuder), Barlič, Koželj, Zlatanović, Mandić, Flerin, Berglič, Hribar, Neglotin, Lukan, Mlakar.

L. OSTROUSKA

Ilirija : Kranj 1:1 (0:0)

Dolenjska prosta

Obala	10	6	2	2	17:6	14
Vozila	10	5	4	1	15:9	14
Primorje	10	5	2	3	12:12	12
Slovan	10	4	3	3	23:13	11
Ilirija	10	5	1	4	13:8	11
Tabor	10	3	2	5	9:14	8
Kranj	10	2	3	5	7:13	7
Kamnik	9	3	1	5	9:20	7
Dolenjska	9	0	4	5	7:17	4

PARI PRIHODNJEGA KOLA (zahod): Kamnik — Vozila, Slovan — Ilirija, Kranj — Tabor, Primorje — Dolenjska, Obala prosta.

II. ZVEZNA NOGOMETNA LIGA — ZAHOD

„Vijoličasti" oškodovani

V 13. kolu Maribor osvojil dragoceno točko v Novem Sadu — Velenjčani premagali Iskro — Vičani spet izgubili

LJUBLJANA — Mariborčani so tudi po 13. kolu ostali na čelu prvenstvene lestvice. Še več. Po remiju v Novem Sadu so ušli Čeliku za točko. »Vijoličasti« bi bili lahko tudi zmagali, ko sodnik pri izenačujočem golu domačih ne bi »zamižal«. Dosoditi bi moral očiten prekršek nad vratarjem Nalbantićem, a ga ni. Tudi Velenjčani so se izkazali, tekmo pa je odločil Sujica. Mercator je spet izgubil. Tokrat ga je premagal Dinamo.

Zolotić v mrežo in prečko

Novi Sad : Maribor 1:1 (0:0)

NOVI SAD — Stadion na Detelinari, gledalcev 1.000, sodnik Ibrahimpašić (Sa).

STRELCA: 0:1 — Zolotić (73), 1:1 — Stakić (80).

NOVI SAD: Marković, Galonja (Panac), Mišković, Stanišić (Stakić), Bekvalac, Grubor, Dudoš, Marić, Morača, Radivojević, Vještica.

MARIBOR: Nalbantić, Janković, Fatur, Samardžija, Devescovi, Vuksanović, Dubovina (Jurišić), Radmanović, Krempl, Prosen, Zolotić.

Derbi kola in eden najpomembnejših dvobojev v jesenskem delu prvenstva je razočaral. Mariborčani so namreč igrali precej obrambno, tako da domačinom kljub velikim naporom ni uspelo prebiti strnjene obrambe. Gostje so se branili tudi z devetimi igralci, tako da je bil nogomet na z

ZVEZNA ROKOMETNA LIGA — MOŠKI

Navzlic porazu še prvi

V 5. kolu I. ZRL Ljubljančani izgubili v Banjaluki, Celjani pa so nepričakovano zmagali s Krivajo v Zavidovićih

LJUBLJANA — Vodilne ekipe so izgubile, tako da je zdaj razlika med vodilno ekipo Kolinske-Slovana in zadnjeuvrščeno Metaloplastiko le tri točke. Pravi podvig so v Zavidovićih napravili Celjani, ki so z dvema točkama lepo napredovali na lestvici. Moščani pa so v Banjaluki doživeli prvi poraz, izgubila pa je tudi C. zvezda, tako da ni več neporaženih ekip.

Borac (BL) : Kolinska-Slovan 28:26 (17:12)

BANJA LUKA — Športna dvorana Borik, gledalcev 1200, sodnika Alivojvodić (Zemun) in Banjanić (Beograd).

BORAC: Arnautović, Koso 6, Petković, Anušić 1, Elezović 7, Unčanin, Strbac 5, Helić, Popović 5, Čečavac 3 (3), M. Golić 1, Velić.

KOLINSKA — SLOVAN: Brglez, Bolha 1, Mahne, Tominec 4, Bašić, Repina, Longo, Šumej 2, Krivokapić 18 (8), Rnjak, Doblekar, Pušpan.

SEDEMMETROVKE: Borac 4 (3), Kolinska-Slovan (9(8).

IZKLJUČITVE: Borac 4, Kolinska-Slovan 0.

Domači rokometaši so srečanje odlično pričeli in si v polovici prvega dela igre že zagotovili visoko prednost. Vodili so s 5:1, 8:2 in 10:3. Pri zadnjem visokem vodstvu Banjalučanov pa je trener Šilo v igro poslal Mahneta. Z novim igralcem so Ljubljančani menjali tudi način igre in visoka prednost domačih je kmalu skopnela. K temu je največ pripomogel odlični strelec in reprezentant Krivokapić.

V drugem delu igre so gostje ponovno menjali taktiko. Vrata slabih domačih vratarjev ni več ogrožal le Krivokapić temveč tudi ostali ljubljanski igralci. Tako so gostje v 42. minuti prvič izenačili rezultat (21:21). Domači so sicer v 50. minuti že zopet vodili s tremi zadetki prednosti, a igre še zdaleč niso držali trdno v rokah. Gostje bi namreč lahko, zaradi slabih domačih vratarjev (tudi ljubljanska vratarja nista bila nič boljša), kaj lahko rezultat ponovno izenačili.

Zmaga je sicer tako zasluženo ostala v Banjaluki, vendar so tudi gostje dokazali, da niso zaman v vrhu prvenstvene lestvice.

ALEKSA RAVLIČ

Krivaja : Aero-Celje 19:20 (12:11)

ZAVIDOVIĆI — Športna dvorana Sutjeska, gledalcev 1000, sodnika Obrenović in Sever (Pančevo).

KRIVAJA: Meter, Z. Bartolović 3, Mrkonja 3, Šegrt 1, Novak, Batinović 1, Paljar 2, T. Bartolović, Bašić, Vuković, Farčić 9 (8), Stare.

AERO-CELJE: Tomić, Mrovlje 1, Rasgor, Toplak, Božič, Vukoje 6, Peternel, Praznik 2, Novšak, Anderluh 10 (6), Iveuž 1, Zorko.

IZKLJUČITVE: Krivaja 14 (diskvalifikacija T. Bartolovića), Aero-Celje 8.

SEDEMMETROVKE: Krivaja 10 (8), Aero-Celje 6(6).

Domačini so prevladovali v prvem delu in ob koncu vodili z 11:9. Z izredno disciplinirano igro v obrambi pa so Celjani v nadaljevanju preobrnili potek dogodkov v svojo korist. Srečanje je bilo izredno kvalitetno, tako da so gledalci prišli na svoj račun, še zlasti velika skupina slovenskih brigadirjev, ki so ves čas bučno navijali za Celjane. V drugem delu so Celjani ves čas vodili z enim ali dvema goloma razlike. Domačini so v finišu izenačili, Celjani pa so si zmago zagotovili 40 sekund pred koncem, ko je Anderluh realiziral sedemmetrovko. Celjska obramba je nato vzdržala zadnji napad domačinov in gostje so slavili zasluženo zmago.

P. H.

Dubočica : Medveščak 29:26 (14:10)

LESKOVAC — Domačini so ves čas vodili s tremi ali štirimi goli razlike, čeprav je moral iz igre najboljši igralec Gačina (izpahnil si je roko v ramenu) in je bil izključen Pavlović.

Zagrebčana so navzlic porazu zapustili dober vtis. Na tekmi je bilo 2000 gledalcev, pri domačinih so bili najučinkovitejši Pavlović 7 ter Gačina in Stamenković 6, pri gostih pa Krajina 8 ter Ž. Zovko in Martinović 5.

Železničar (N) Metaloplastika 13:12 (6:7)

NIS — V izredno burni in živčni tekmi je pomlajena domača ekipa s težavo zmagala. Obe ekipi sta igrali grobo, tako da je bilo veliko prekinitev in izključitev. Pri domačinih so bili najučinkovitejši Grubić 6 ter Petković in Sadiković po 2, pri gostih pa Jevremović 5 ter Ignjatović in Vuković po 2.

Željezničar (S) : Partizan (Bj) 23:22 (14:12)

SARAJEVO — Domačini so povsem zasluženo zmagali, najzaslužnejša za uspeh pa je bil Delahmetović. Sarajevčani so bili večji del srečanja izrazito boljši čeprav so se morali na koncu za zmago pošteno potruditi. Sodila sta Jug (Celje) in Jeglič (Ljubljana). Pri domačinih so dali največ golov Delahmetović 12, Perišić 5 in Božinović 3, pri gostih pa Horvat 9, Matuš in Jurina 3.

Partizan (R) : C. zvezda 22:21 (11:7)

REKA — Domačini so vodili še s 4 goli razlike, vendar so na koncu komaj zmagali. Tekma je bila groba in ni navdušila. Najboljši strelci: Mileta 10, Lakić 4 ter Čavlović 3 za domačine, Makarić 7, Ovetković 6 in Nenadić 3 pa za goste.

Crvenka : Borac (U) 18:17 (8:8)

Kolinska-Slovan	5	3	1	1	129:108	7
C. zvezda	5	2	2	1	107:97	6
Željezničar (S)	5	3	0	2	118:112	6
Partizan (B)	5	3	0	2	107:102	6
Aero-Celje	5	3	0	2	111:110	6
Borac (U)	5	2	1	2	103:99	5
Borac (BL)	5	2	1	2	109:113	5
Partizan (R)	5	2	1	2	105:115	5
Krivaja	5	2	0	3	115:114	4
Dubočica	5	2	0	3	130:130	4
Crvenka	5	2	0	3	109:111	4
Medveščak	5	2	0	3	107:111	4
Železničar (N)	5	2	0	3	97:100	4
Metaloplastika	5	2	0	3	97:112	4

PARI PRIHODNJEGA KOLA: Kolinska-Slovan — Partizan (R), Aero-Celje — Dubočica, Borac (U) — Krivaja, Partizan (B) — Crvenka, C. zvezda — Železničar (S), Železničar (N) — Borac (BL), Metaloplastika — Medveščak.

II. ZRL — SEVER

Okrnjeno zadnje kolo v II. ligah

Tokrat v moški in ženski II. ligi ni igrala nobena ekipa iz SRS

LJUBLJANA — Zaradi turnirja republik za ženske in nastopa slovenskih igralcev na turnirju Alpe—Adria je bilo zadnje kolo v obeh II. ligah precej okrnjeno.

Rezultati — MOŠKI: Ines : Partizan TUS 34:19 (12:7) — odigrano vnaprej. Senj : Varteks 27:22 (15:11), Kvarner : Zagreb 18:25 (9:14), Slavonija : Rudar 24:21 (12:8).

ŽENSKE: Slavonija : INA 17:9 (8:5), Koka : Slavija 17:8 (9:4).

Moški

1. Zagreb	11	7	3	1	256:222	17
2. Varteks	11	6	1	4	251:234	13
3. Ines	11	6	2	3	235:208	14
4. Slavonija	11	7	0	4	267:241	14
5. Jadran	10	6	2	2	200:182	14
6. Jelovica	10	6	1	3	222:210	13
7. Senj	11	6	0	5	239:265	12
8. Kvarner	11	4	2	5	257:247	10
9. Rudar	11	4	0	7	234:239	8
10. Partiz.-TUS	11	3	1	7	231:288	7
11. Slatina	10	2	0	8	197:246	4
12. Rovinj	10	1	0	9	228:266	2

PARI PRVEGA SPOMLADANSKEGA KOLA: Rudar — Varteks, Senj — Jadran, Rovinj — Jelovica, Slatina — Zagreb, Kvarner — Partizan TUS, Ines — Slavonija.

Ženske

Podravka	10	9	0	1	164:109	18
Koka	10	7	0	3	169:134	14
Olimpija	9	7	0	2	157:143	14
Trokut	8	6	0	2	147:107	12
Zamet	6	5	0	1	106:77	10
Drava	10	5	0	5	141:158	10
Tvin	9	3	2	4	135:137	8
Alples	10	3	1	6	155:169	7
Slavonija	10	2	3	5	132:166	7
Krka	10	2	1	7	125:151	5
INA	11	2	1	8	150:196	5
Slavija	11	1	2	8	115:163	4

PARI PRVEGA SPOMLADANSKEGA KOLA: INA — Trokut, Alples — Podravka, Drava — Zamet, Olimpija — Krka, Tvin — Slavija, Koka — Slavonija.

Alples : Olimpija 10:17 (1:7)

ŽELEZNIKI — Igrišče OŠ, gledalcev 100, sodnik Bartol (Naklo).

ALPLES: Šolar, Benedik, Pav. lin, I. Lušina 4 (2), Sabol 1, Kankelj, Jensterle 2, Vrhunc, J. Lušina 3 (2), Suštar, Benedičič.

OLIMPIJA: Miljuš, S. Bašič, Durja 4 (2), Supan 1, Puš, Dežman 5 (4), Dečman, Cuderman 3, Jermejec 1, Sušnik 3, Kacin, T. Bašič.

SEDEMMETROVKE: Alples 7 (4), Olimpija 8 (6).

IZKLJUČITVE: Alples 0, Olimpija 2.

V zaostali tekmi 8. kola v severni skupini II. ZRL za ženske so Ljubljančanke visoko premagale domačinke. Igralke Alplesa so se sicer borile, toda točkrat jih je zapustila tudi športna sreča, saj so kar šestkrat zadele vratnico. Tekma je bila zanimiva in fair.

PETER POKORN

Vzoren kolektiv

Mladi rokometaši SRS že tretjič zmagali na turnirju Alpe-Adria v Beljaku — Švicarji so prijetno presenetili

BELJAK, 12. novembra — Mladi rokometaši SRS so pod taktirko Nika Markoviča in Igorja Stupnška, ki mladinsko reprezentanco Slovenije skupaj vodita že sedem let, dosegli nov pomemben mednarodni uspeh. Tudi na 4. turnirju Alpe—Adria, ki so ga tokrat pripravili Avstrijci, niso imeli enakovrednega nasprotnika in so tako že tretjič osvojili najvišjo lovoriko.

Uspeh je še toliko večji, ker so mladinci SRS nastopili, precej oslabljeni, brez igralcev Aera in Kolinske. »Pri sestavljanju reprezentance smo imeli precej težav, saj so nekateri izkušeni igralci odpovedali sodelovanje. Namesto Anderluha, Toplaka, Razgorja, Mahneta in Repine smo v moštvo vključili člane kadetske reprezentance Breme so seveda nosili že preizkušeni igralci, mladi pa so se kalili in nabirali izkušnje za prihodnje nastope. Pred odločilno tekmo s Švico nismo bili povsem prepričani v zmago, saj so Švicarji v prvih dveh nastopih zaigrali odlično. Toda forma naše ekipe se je stopnjevala in prav v zadnji, najtežji tekmi smo zaigrali tako kot znamo. Z veliko borbenostjo in večjo željo po zmagi smo nadoknadili starostno razliko (Švicarji so bili v povprečju dve leti starejši) in zasluženo zmagali,« je po zadnji tekmi na turnirju pripovedoval Stupnišek.

Turnir je bil zelo kvaliteten. Presenetili so Švicarji, ki so v tekmah z Avstrijo in Italijo prikazali odličen rokomet. Zlasti dobro so igrali v obrambi. Trener Martin Ruttis in selektor Reto Valaulta sta povedala, da so se na turnir pripravljali tri tedne. Obenem pa to moštvo kalita za nastop na prihodnjem mladinskem SP na Švedskem in Danskem. Toda kljub temeljitim pripravam so na tekmi s Slovenijo odpovedali, tako kot lani na domačem terenu v Bielu. Trema in strah pred prvim morebitnim večjim mednarodnim uspehom sta bila le prevelika.

»Maraš, Gelze, Pušnik, Bajc, Kavčič, Klečl, Karner, Grzentič, Gjurin, Kalin, Bešter, Poklar, Fabjančič in Ban res zaslužijo vse čestitke. Več kot pol novincev, toda kljub temu so igrali zrelo in borbeno. Najnevarnejši tekmeci, Avstrijci in Švicarji, so bili starejši in telesno močnejši, na igrišču pa smo bili boljši mi. Vsi igralci so izpolnili pričakovanja, mlajši pa so si pridobili dragocene izkušnje. Priprave v Ajdovščini smo dobro izkoristili,« je svoje igralce pohvalil trener Markovič.

»Naša reprezentanca je odličen kolektiv. Odnosi so res prijateljski. Znamo se zabavati, toda ko je treba, znamo tudi zagrabiti z vsemi močmi. Uspeha smo zelo veseli, največ zaslug pa imata trener in selektor, ki sta vse tekme odlično vodila,« je še dodal kapetan moštva in najboljši strelec turnirja Žarko Fabjančič iz Kozine.

BRANKO SOBAN

Kje bomo tekli pozimi?

Komisija za množičnost pri odboru za smučarski tek SZS je že pripravila koledar vseh zares množičnih prireditev

LJUBLJANA — Čeravno je prava zima še dokaj daleč, pa se tisoči prizadevnih tekačev-rekreativcev širom po naši republiki nanjo marljivo pripravljajo bodisi posamično ali organizirano v okviru akcije »Hoja in tek na smučeh« oziroma »Na teku se dobimo«.

Komisija za množičnost pri odboru za smučarski tek SZS je že izdelala koledar vseh množičnih zimskošportnih prireditev, od pr. vega nastopa 10. decembra na Osankarici pa tja do 15 aprila, ko bo zadnji nastop dvojic iz Komne na Vogel. Prireditev je veliko in bodo druga za drugo vsako nedeljo in celo ob sobotah.

Komisija je tudi pripravila »Pravilas o prirejanju množičnih zimskošportnih prireditev, ki jih bodo morali upoštevati vsi prirediteljl, če bodo hoteli, da bo njihova prireditev tudi vnaprej urad. no priznana in v koledarju SZS.

Kaže pa, da naši tekači — rekreativci ne bodo nastopali samo na domačih prireditvah, saj se nekateri odpravljajo tudi na »Dolomitski tek« pri Lienzu, drugi zopet na tek Vasa na Švedsko, tretja skupina na najdaljši tek (91 km) »König Ludvig« v ZRN, naj. več pa jih bo — tako kaže — sodelovalo na »Marcialongi« in »Engadinskem maratonu«.

ŠK Postojna bo v sodelovanju s poslovalnico Kompasa iz Opatije, ki jo vodi nekdanji atlet Miro Kranjc iz Postojne, priredil tridnevni izlet s trenni avtobusi v Predazzo na »Marcialongo«. Mesto Predazzo namreč gosti poleg Norvežanov in domače italijanske reprezentance tudi nas Jugoslovane, ki nas tam vedno lepo sprejmejo, dobro pogostijo; tekači se tam dobro počutimo. Postojnčani nameravajo namen tega potovanja zvečati z dostojnim zastopstvom, s koncertom, ki ga bo Predazzanom priredili postojnski oktet, in s simboličnim, tipično postojnskim darilom obdariti gostoljubne domačine.

Tridnevni avtobusni izlet (odhod v petek in vrnitev v ponedeljek prek Benetk) bo stal skupaj s prijavnino, ki je 13.000 lir, samo 1.450 din, za tiste pa, ki ne bi nastopili, pa 1.200 din. Proga je dolga 70 km, na 45. km v Predazzu pa je tudi vmesni cilj, kjer se lahko zaustavijo tisti, ki jim je 70 km predolgo in prav tako dobijo posebno diplomo in značko. Tečejo tudi ženske. Postojnčani vabijo vse, ki bi se 28. 1. 1979 radi udeležili te velike prireditve, da naj se pismeno prijavijo na SK Postojna, tov. Miklavčiču, Postojnska jama k prijavi pa naj priložijo 600 din kav. cije, najpozneje do 15. novembra 1978.

Za organizacijo udeležbe na »Engadinski maraton so tekači naprosili turistično agencijo Alpetour, ki ji pa še ni uspelo rešiti problema nastanitve, kajti že konec septembra je bila Engadinska dolina od Maloje prek St. Moritza do Zuoza za čas okrog 11. marca povsem zasedena. Če bo zastopnikom Alpetoura uspelo najti kakšno rešitev, morda na italijanski strani pri Chiaveni, bomo prijatelje te vrste zimske rekreacije takoj obvestili.

JANEZ PAVČIČ

Koledar množičnih prireditev v smučarskih tekih 1978/79

DECEMBER 1978

10. 12.: Osankarica: Memorialna prireditev v počastitev padlih borcev Pohorskega bataljona.
17. 12.: Pokljuka: Memorialna prireditev v počastitev padlih borcev Prešernove brigade.
24. 12.: Bohinj: Memorial Tomaža Godca.

JANUAR 1979

7. 1.: Dražgoše: Po stezah partizanske Jelovice.
14. 1.: Dol: Za srebrno smučarsko palico.
21. 1.: Duplje: Po poteh Kokrškega odreda (10 in 30 km).
28. 1.: Nova vas: Bloški teki (7 all 15 in 30 km).

FEBRUAR 1979

4. 2.: Ravne na Koroškem: Mali koroški maraton (25 km).
11. 2.: Črni vrh: Trnovski maraton (10, 12, 21 in 42 km).
18. 2.: ?: Rezervni termin za morebitne preložene prireditve (zaradi pomanjkanja snega).
25. 2.: Kr. gora: I. Zgornjesavski množični tek (25 km).

MAREC 1979

3.—4. 3.: Občinska ali druga sindikalna tekmovanja.
18. 3.: Pokljuka: Množični tek na 50 in 25 km.
25. 3.: Kr. gora: Tek na Vršič.

APRIL 1979

15. 4.: Komna: II. Elanov tek s Komne na Vogel (dvojice).

ORGANIZIRANA UDELEŽBA JUGOSLOVANOV NA MNOŽIČNIH TEKMOVANJIH V TUJINI.

28. 1.: Predazzo: Marcialonga (70 in 45 km) za moške in ženske, organizira SK Postojna za 100 do 140 udel.
11. 3.: St. Moritz: Engadinski maraton (42 km) za moške in ženske.

Izjemoma sta po dogovoru v koledarju zamenjana termina »Bloških tekov« in »Malega koroškega maratona«, ker slavijo na Koroškem 35. obletnico prihoda XIV. divizije na Slajersko in Koroško.

ŠAH — ŠAH — ŠAH — ŠAH —

Za slovo poraz

V zadnjem kolu 23. šahovske olimpiade so Madžari premagali naše s 3:1

BUENOS AIRES, 12. novembra (telex) — Slovo naših je bilo tako kot igra — klavrno. V dvoboju, ki je odločal o naslovu olimpijskega prvaka, so jih premagali Madžari s 3:1. Tudi šahistinje so izgubile z Madžarkami, kar jih je stalo srebrne kolajne.

Tokrat sta odrekla poleg Parme naša sicer najzanesljivejša moža Ljubojević in Matanović. Ljubojević je bil proti Rabiju že po dveh urah igre izgubljen. Igro je sicer nadaljeval še tri ure, vendar se je na koncu moral vdati. Matanović je bil precej časa boljši, vendar pa je prišel v časovno stisko, razmišljajoč, kako bi to prednost uveljavil. Na koncu pa je izgubil celo točko, potem ko mu je padla zastavica. Gligorić je proti Portischu imel pobudo, vendar je Madžar igral zelo natančno. Ivkov je bil nekoliko slabši, vendar se je Csom zadovoljil z remijem, kajti tokrat so njegovi kolegi že zagotovili zlato kolajno.

Sovjeti so že po dveh urah izgubili vse možnosti, da bi osvojili najvišje odličje, kajti Vaganjan je remiziral z Langewegom. Ostali pa so potem hitro remizirali, kajti že takrat je bilo jasno, da jih ZDA ne more prehiteti. Korčnoj, proglašen za ga najboljšega igralca olimpiade (v 11 partijah je kar devetkrat zmagal in le dvakrat remiziral), je premagal še zadnjega nasprotnika — Kavaleka.

REZULTATI 14. KOLA — Madžarska : Jugoslavija 3:1 (Portisch : Gligorić remi, Ribli : Ljubojević 1:0, Sax : Matanović 1:0, Csom : Ivkov remi), SZ : Nizozemska 2,5:1,5 (Spasski : Timman remi, Polugajevski : Sosonko remi, Romanišin : Donner 1:0, Vaganjan : Langeweg remi), Romunija : Anglija 2,5:1,5, Izrael : ZRN 2:2, Kanada : Poljska 2:2, Danska : Avstrija 2,5:1,5, Švica : ZDA 2:2, Švedska : Spanija 1,5: 2,5, Bolgarija : Finska 2,5:1,5, Islandija : Mehika 1,5:2,5, Argentina A : Venezuela 3,5:0,5.

Končni vrstni red: Madžarska 37, SZ 36, ZDA 35, ZRN 33, Izrael in Romunija 32,5, Poljska, Švica, Španija, Kanada 32, Nizozemska, Anglija, Bolgarija 31,5, Jugoslavija, Švedska, Argentina A 31, Avstrija, Mehika 30,5, Finska, Kolumbija 30, itd.

Ženske, zadnje kolo: Jugoslavija : Madžarska 1:2, Poljska : Španija 3:0, SZ : Anglija 2:1, ZRN : Bolgarija 1,5:1,5.

Končni vrstni red: 1. SZ 16, 2. Madžarska 11, 3. ZRN 11, 4. Jugoslavija 11, 5. Poljska 10,5, 6. Španija 8,5, 7. Bolgarija 8,5, 8. Argentina 7,5.

BORIS KUTIN

Pritožba Korčnoja

BUENOS AIRES — Na kongresu FIDE so razpravljali tudi o pritožbi Korčnoja, ki zahteva, da se razveljavi zmaga Karpova v 32. partiji dvoboja za svetovnega prvaka. Kongres je odločitev preložil na prihodnje leto, posebno izjavo pa bo moral dati glavni sodnik dvoboja v Baguju Schmidt.

Korčnoj je Karpova tožil tudi mednarodnemu sodišču v Hagu. Korčnoj namreč zahteva, da se preveri pravno polnomočje njego. ve pritožbe, v kateri navaja, da se Sovjeti niso držali podpisanega dogovora o prisotnosti psihologa Zuhara.

Olimpiada 1980 na Malti

BUENOS AIRES — »Prihodnja šahovska olimpiada bo leta 1980 na Malti in ne v Moskvi,« je izjavil uradni zastopnik FIDE, potem, ko je svetovni prvak Karpov na eni izmed tiskovnih konferenc povedal, da so za naslednjega gostitelja olimpiade izbrali Moskvo.

Korčnoj : Torre

CARO — KANN

1. e4 c6, 2. d4 d5, 3. Sc3 e4, 4. Se4: Sf6, 5. Sf6: f6:, 6. Sf3 Ld6, 7. Le2 Sa6, 8. 0—0 Se7, 9. c4 0—0, 10. Le3 Te8, 11. Dd2 Lf5, 12. Td1 Le4, 13. Dc1 h6, 14. Sd2 Lh7, 15. Lf3 f5, 16. Sb3 g5, 17. Sa5 g4, 18. Le2 Lb4, 19. Sb7: Tc8, 20. Sc5 f4, 21. Lg4: Dg4, 22. Lf4: Se6, 23. Le3 Td8, 24. Sd3 Ld6, 25. Se5 Le5:, 26. e5: Ld3, 27. f3 Dc4, 28. Dc4: Lc4:, 29. Td8: Sd8:, 30. Td1 La2:, 31. La7: Ld5, 32. f4 Se6, 33. Le3 h5, 34. h3 Tb8, 35. Td2 Tb3, 36. Kf2 h4, 37. Tc2 Lg2, in črni se vda.

II. ZVEZNA ODBOJKARSKA LIGA — ZAHOD

Derbi Fužinarju

Slovenski derbi dobili Ravenčani — Pri ženskah na čelu še »mrtvi tek«

LJUBLJANA — V moški konkurenci so v derbiju na Ravnah slavili domači, v Bovcu pa so bili uspešnejši Mariborčani. Ravenčanke in Mariborčanke ne popuščajo in zanesljivo vodijo na lestvici.

Moški

Fužinar : Salonit 3:1 (11, -14, 5, 11)

RAVNE — Dvorana pri osnovni šoli Prežihov Voranc, gledalcev 150, sodnika Gjurin (Kamnik) in Klemenc (Ljubljana).

FUŽINAR: Spandel, Golob, Košuta, Filipančič, Ranc, Ban, Bošnjak, Cebulj, Žerdoner, Jež, Tušek.

SALONIT: Jelavič, Tušar, Vidič, Dimic, Tomšič, Jakopič, Trampuž, Tomažič, Testen, Žagar, Bucik.

Slaba igra, ki sta jo prikazala tekmeca, bi komajda lahko zadovoljila pričakovano raven republiške lige. Zanimiv je bil le drugi niz. Domači so v njem vodili že z 9:1, vendar pa so gostje s borbeno igro uspeli niz preokreniti v svojo korist.

IVO MLAKAR

ČIB Bovec : Maribor 0:3 (-4, -4, -14)

BOVEC — Telovadnica OŠ Petra Skalarja, gledalcev 70, sodnika Paul (Kropa) in Bukovec (Kanal).

ČIB BOVEC: Gašperšič, Marka, Della Bianca, V. Kravanja, A. Kracanja, Istenič, Šuligoj, Komac, Čopi, Mlekuš.

MARIBOR: Lečnik, Vodovnik, Urih, Primec, Mejal, Lobnik, Bruman, Ravnik, Lamut.

Gostje iz Maribora so za visoko zmago potrebovali vsega dobre uro, saj so se jim igralci iz Bovca uspešneje upirali le v zadnjem nizu.

MARJAN KLAVORA

Tempo : Bled 3:0 (11, 8, 7)

ZAGREB — Telovadnica OŠ Katje Dumbović, gledalcev 30, sodnika Tomljanović in Grabarić (oba Zagreb).

TEMPO: Kos, Mandra, L. Meniček, Kurjak, Stipaničev, Keserović, Šimović, Lukić, Blažkup, Plamenac, Blažanović, Vitasović.

BLED: Mošnik, Mušič, Ferjan, Vesković, Torkar, Udrih, Šolar, Kapus.

Zagrebčani so zelo dobro zaigrali proti favoriziranim gostom. Domačini so zaigrali kot prerojeni potem ko je prišel na igrišče Lukić, ki sploh ni bil v prvi postavi. Sicer pa so v domači ekipi izstopali Kos, Stipaničev in Keserović, pri gostih pa kapetan Udrih.

Karlovac : Mežica 3:1 (7, -13, 4, 6)

KARLOVAC — Igrišče v športni dvorani, gledalcev 100, sodnika Opalić (Sisak) in Branković (Reka).

KARLOVAC: Vidaković, Popović, V. Zec, J. Zec, Ajdinović, Miloševič, Radeljević, Šušnjar, Čosak.

MEŽICA: Trdina, M. Jesernik, F. Jesernik, Jezeršek, Veršnik, Mass, Studnik, Lasnik, Triplat.

Karlovčani so srečanje zlahka dobili, le v drugem nizu so slavili borbeni gostje. Domači so namreč pri vodstvu 11:8 zaigrali z rezervnimi igralci, kar so gostje izkoristili in zenačili rezultat. Zadnja niza sta se končala po pričakovanju. Pri domačih sta bila najboljša Radeljević in Ajdinović, pri gostih pa M. Jesernik.

ZDRAVKO SVEGAR

Metalac : Bulevard 3:0 (7, 4, 6)

Metalac	5	5	0	15:6	10
Karlovac	5	4	1	14:5	8
Fužinar	5	4	1	14:8	8
Maribor	5	3	2	12:8	6
Tempo	5	3	2	10:7	6
Bled	5	3	2	11:9	6
Salonit	5	1	4	6:13	2
ČIB Bovec	4	1	3	4:11	2
Mežica	4	0	4	5:12	0
Bulevard	5	0	5	3:15	0

PARI PRIHODNJEGA KOLA: Salonit — Mežica, Bulevard — Karlovac, Bled — Metalac, Maribor — Tempo, Fužinar — Bovec.

Ženske

Merkur : Krka 3:1 (6, -7, 4, 14)

NOVA GORICA — Telovadnica OŠ Milojke Štrukelj, gledalcev 100, sodnika Sinkovec (Ljubljana) in Cago (Anhovo).

MERKUR: Vidič, Palk, Soban, Likar, Kovačič, Kompare, Kogoj, Tadić, Merljak, Sušić, Vodopivec.

KRKA: Rajer, Boa, Urbančič, Suša, Adamič, Ževnik, Vojinović.

V povprečni tekmi, ki je trajala komaj dobro uro, so domačinke zasluženo osvojile novi točki. Novomeščanke so bile enakovredne nasprotnice le v drugem in četrtem nizu.

ANDREJ FRANKO

Fužinar : Radna 3:1 (3, 9, -11, 10)

RAVNE — Dvorana pri osnovni šoli Prežihov Voranc, gledalcev 70, sodnika Klemenc (Lj) in Gjurin (Kamnik).

FUŽINAR: Tušek, Godec, Lipovšek, Staneta, Papič, Goltnik, Hrastnik, Klanjšek, Jusč, Brodnik.

RADNA: Hudoklin, Smodiš, Pavletić, Ravbar, Velkavrh, Lipušček, Žitnik, Kokalj.

Z lepenno igro so gostje iz Ljubljane uspavale tudi domače igralke. Obe ekipi sta pokazali slabo in nezanimivo igro. Domače igralke so bile sicer premočne tekmice, vendar pa so v 3. nizu zaigrale tako brezvoljno, da so jih slabe gostje brez težav premagale.

IVO MLAKAR

Branik : Metalac 3:0 (5, 7, 8)

MARIBOR — Telovadnica Prve gimnazije, gledalcev 100, sodnika Filipančič (Ravne) in Levar (Maribor).

BRANIK: Krajnc, Bezjak, Pregl, Pokrivač, Peljušić, Stepanović, Težak, Rakef, Neumüller, Petek, Šmrda.

METALAC: Hrvoić, Sambol, Pražić, Miletić, Kovačević, Vujatović, Bačić, Pavić.

Vsi trije nizi so bil dokaj podobni, saj so domačinke na začetku vsakega prepričljivo povedle. Kvalitetno slabše gostje so že v prvem nizu izgubile vsako upanje da bi se enakovredno uprale igralkam Branika, ko se je poškodovala njihova najboljša igralka Sambolova.

BOJAN POSTRUŽNIK

Marčana : Jesenice 3:1 (13, -4, 1, 9)

PULJ — Dvorana športnega centra, gledalcev 200, sodnika Pinzovski (Poreč) in Perkovac (Reka).

MARČANA: N. Čalić, D. Čalić, R. Radolović, M. Radolović, E. Radolović, S. Catela, M. Catela, Žubrinčić, Sain, Savković, Cetina.

JESENICE: Baloh, Kelbl, Golob, Tomažič, Primc, Oven, Poditpnik, Bajt, Tušar.

Gostje so se v 1. nizu zavzeto branile, še bolje so zaigrale v 2. nizu, ki so ga brez težav končale v svojo korist, vendar pa so v 3. nizu povsem popustile. V 4. nizu so ponovno vodile in pri rezultatu 4:9 jim je začelo zmanjkovati moči, svoje pa je prispevala tudi živčnost in srečanje je bilo tako odločeno.

PETAR LADAVAC

Fužinar	5	5	0	15:2	10
Branik	5	5	0	15:3	10
Metalac	5	3	2	9:8	6
Radna	5	2	3	10:10	4
Merkur	4	2	2	6:7	4
Marčana	4	1	3	5:10	2
Jesenice	5	1	4	6:13	2
Krka	5	0	5	2:15	0

PARI PRIHODNJEGA KOLA: Radna — Jesenice, Metalac — Marčana, Krka — Branik, Fužinar — Merkur.

ZADNJA VEST

Dekleta SRS šesta

DANILOVGRAD — Reprezentanca Slovenije je na ženskem turnirju AVNOJ zasedla šesto mesto, potem ko je izgubila zadnjo tek. mo z ekipo Srbije z 11:12 (7:5). Igralke SRS so bile precej boljše v prvem delu, vendar so v nadaljevanju popustile. Gole za SRS so dosegle: I. in J. Lušina, Havlas ter Supan po 2, Jensterle, Jan in Jermejec pa po 1. V tekmi za 1. mesto je Hrvatska premagala Vojvodino z 12:6 (6:3), za 3. mesto BiH ekipo Crne gore z 21:20 (18:9), za 7. mesto pa Makedonija Kosovo z 21:13 (12:5).

MILAN SOČKIČ

SVVW : Prule 20:27 (10:13)

BELJAK — V prijateljski rokometni tekmi so Ljubljančani v Beljaku premagali prvoligaško moštvo SVW iz Celovca. Rokometaši Prul so v drugem delu vodili že za 10 golov, vendar so na koncu popustili. Gole za Prule so dosegli: Rot 7, Bezek 6, Rosič 4, Martinčič 3, Cirkulan 3, Čenk 2, Bučuk 1, Kopajtič 1. Pri domačih sta bila najučinkovitejša Pilaj 8 in Kajfež 5.

B. S.

LOKOSTRELSTVO

Podržaj 311,6 m

LESCE — V Novi vasi pri Lescah je bilo v organizaciji lokostrelskega kluba Exoterm prvo državno prvenstvo v daljinskem streljanju z lokom in puščico. Menda je bilo to celo prvo prvenstvo v Evropi.

Doseženi so bili povprečni rezultati, saj nizke temperature slabo vplivajo na krake loka.

Rezultati (tekmovalni lok): 1. Podržaj 311,6 m (DR), 2. Rozman 304,95 m, 3. Fock (vsi Exot), 304,06, 4. Milinković (Reka) 290,10. ženske: 1. Košir (Lj) 195 m; flight lok: 1. Podržaj (Exot) 349,20 m (DR).

A. N.

PO DOMAČIH KRAJIH

Memorial Edvarda Rusjana

BEOGRAD — Na beograjskem športnem letališču »Lisičji jarak« se je končal 18. letalski rally v spomin na našega prvega pilota Edvarda Rusjana. Sodelovali so piloti iz Mostarja, Smedereva, Osijeka, Valjeva, Peči, Nove Gorice, Smederevske Palanke, Beograda in Zemuna. Letalci so tekmovali v natančnem pristajanju, v merjenju razdalje med objekti na zemlji, v točnosti prihoda na določen cilj ter v opazovanju objektov in predmetov na zemlji. V skupnem seštevku je bil najboljši Josip Vidović iz Osijeka.

Svoboda pred Krko

NOVO MESTO — Na balinarskem turnirju v spomin Jožeta Sajevica, ki ga je organiziral BšK Pionir iz Novega mesta, je zmagala ljubljanska Svoboda, ki je v finalu premagala novomeško Krko s 13:3, v boju za 3. mesto pa je domači Pionir premagal zagrebški TEP s 13:7.

A. N.

»Po poteh pohorskih partizanov«

MARIBOR — Odbor za teke smučarskega kluba ŽSD Železničar bo 10. decembra priredil na Osankarici 2. množični tek »Po poteh pohorskih partizanov«. To bo prva množična presk

Splitski dnevi

42. kongres AIPS je bil priložnost za zanimiva in koristna srečanja

SPLIT — Jugoslavija je bila že drugič gostitelj kongresa mednarodnega združenja tiska (AIPS). Po Dubrovniku 1970., so se zastopniki športnih novinarjev z vsega sveta tokrat zbrali v Splitu, mestu, ki sodi med največja športna središča pri nas in bo prihodnje leto tudi prizorišče doslej največjega in najzahtevnejšega športnega tekmovanja doslej v Jugoslaviji — 8. sredozemskih iger.

Mnenja o tem, ali je prirejanje takih zborov glede na izdatke umestno, so sicer deljena, vendar je v praksi vendarle tako, da je saldo vsekakor pozitiven, če pač tisti, ki taka srečanja organizirajo, potem med njihovim potekom tvorno in vsestransko zavzeto sodelujejo.

Bilanca splitskih dni je naši družbeni skupnosti ter jugoslovanskemu športnemu novinarstvu še posebej zatorej nedvomno v korist, čeprav morebiti v podrobnem nismo izkoristili prav vseh možnosti, ki so se ob tako znamenitih gostih kongresa ponujale.

42 KONGRES AIPS SPLIT • 1978

A tudi tako: novinarske delegacije iz skoraj 40 dežel so se lahko znova prepričale o naših organizatorskih sposobnostih, neposredno so spoznale utrip življenja pri nas, dobile so vtis o razsežnosti MIS 1980, med enodnevnim obiskom v Sarajevu pa tudi temeljno informacijo glede zasnov zimskih olimpijskih iger 1984. Naši udeleženci pa so se lahko pogovorili o vrsti žgočih zadev v zvezi z delovanjem športnih novinarjev, spoznali so vrsto pomembnih osebnosti mednarodnega športa (med gosti sta bila tudi podpredsednik MOK Juan Antonio Samaranch, sicer španski veleposlanik v SZ, ter Monique Berlioux, direktorica MOK), ne nazadnje pa se jim je ponudila tudi priložnost daljše ga razgovora in vrste stikov s predsednikom častnega odbora 42. kongresa AIPS Todom Kurtovićem, predsednikom zvezne konference SZDL Jugoslavije.

Okoliščina, da so na kongresu AIPS podelili tudi priznanja najboljšima svetovnima športnikoma leta 1977 — skakalki v višino iz NDR Rosemarie Ackermann in kubanskemu tekaču Albertu Juantoreni, je še povečala mik splitskih dni. Vnovič se je ob daljšem, neposrednem stiku s športnima šampionoma najvišjega razreda pokazalo, da lahko pride prav na vrh tudi na tem torišču človekovega udejstvovanja samo kompletna osebnost, ne pa kakršenkoli programiran »stroj«. Tako Rosemarie kot Alberto, ki smo ju poznali z vrste uspešnih nastopov vendarle bolj ali manj površno, sta se izkazala za iskriva, dostopna, razgledana, uravnovešena človeka, katerih interesi se še zdaleč ne končajo na tekmovališču, čeprav je sedanje obdobje njunega življenja seveda predvsem namenjeno športu. Ackermanova je na primer že končala študij ekonomije, Juantorena pa se mu še posveča. Toda še bolj kot to, je napravila vtis njuna človečnost, zmožnost, da najdeta prisrčen stik z vsakim sogovornikom, z vsakomur, ki sta ga tudi samo bežno spoznala. Zato najznačilnejše je bilo gotovo njuno srečanje s folklorno skupino Jedinstvo, ko sta si prešerno nadela značilne dalmatinske čepice ter se z mladimi plesalkami in plesalci ne le slikala kot se spodobi za »publicity« (česar sta kajpak tudi vešča), a takoj tudi našla tisti prijateljski odnos, kakršen je med mladimi pač običajen.

EVGEN BERGANT

ČIL IN ZDRAV OB PRAZNIKU — Predsednik skupščine občine Novo mesto Marjan Simič izroča Leonu Štuklju »veliko plaketo Novega mesta«.

Prvak - zvest mladosti

Proslavljeni jugoslovanski telovadec Leon Štukelj je praznoval 80-letnico — Še vedno se nahaja sredi dogodkov

MARIBOR — V krogu svoje družine ter številnih športnih in drugih prijateljev je na svojem domu praznoval 80 let plodnega in ustvarjalnega dela proslavljeni predvojni športnik — telovadec Leon Štukelj, do zdaj naš najuspešnejši olimpijec.

Leon Štukelj je na treh olimpijskih igrah — Pariz, Amsterdam in Berlin — osvojil šest odličij, med katerimi je bilo kar polovica zlatih. Čestitkam ob visokem življenjskem jubileju so se pridružili tudi njegovi rojaki iz Novega mesta, ki so častnemu občanu dolenjske metropole izročili »veliko plaketo Novega mesta«. V delegaciji so bili predsednik skupščine občine Novo mesto Marjan Simič, podpredsednik IS Jože Florjančič, tajnik Partizana Novo mesto Danilo Kovačič in državna prvakinja v športni gimnastiki Jasna Dokl.

Vsak dan v naravi

Kljub osmim križem je pri Mariborčanu Leonu Stuklju, ki je bil rojen v Novem mestu — tam je tudi preživel svojo mladost — od leta 1927 pa prebiva v Mariboru, čutiti popolno duševno in fizično vitalnost, kakršna je značilna za ljudi, ki so se znali v mladosti desciplinirati in podrediti naravnemu življenju. Leon je vse do današnjih dni ostal zvest načelom iz rane mladosti, ki jo je preživel med svojimi mladostnimi prijatelji, dolenjskimi Sokoli. Še danes ga je moč srečati vsak dan v naravi, ko si pri osvajanju mariborske Piramide nabira novih telesnih moči, »polni« svoje življenjske baterije, ki potrebujejo gibanja in svežega zraka. Čeprav je že vrsto let upokojen, je še vedno aktiven v pravniškem poklicu, dvakrat na teden s svojim pravniškim znanjem pomaga v Celju.

Živa knjiga spominov

Leon Štukelj kot na filmskem traku niza bogato paleto dogodkov iz svoje bogate športne kariere. Ničesar mu še ni ušlo iz spomina. Treba se je samo malce zamisliti, priklicati v spomin, in že jih po nekakšnem logičnem zaporedju stresa iz rokava. Mariborčan ne ostaja na robu današnjih dogajanj. Seveda kaže še vedno največ privrženosti športu in orodni telovadbi, ki jo spremlja, pa naj bo to na televizijskem zaslonu ali pa na gimnastičnih prireditvah v Mariboru ali kje drugje. Kljub temu da je upokojenec, mu vseeno primanjkuje časa. Zato mu pri spremljanju športnih dogajanj veliko pomaga vnuk Miha, ki je v oporo svojemu dedku. Leon Štukelj ni nemi opazovalec dogajanj okoli sebe. Zelo rad se vključi tudi v kritične in polemične razprave. Tako ima pricej kritičnih pripomb na račun nazadovanja naše gimnastike, ki se ni proslavila na pravkar minulem 19. svetovnem prvenstvu v Strasbourgu. »Prav je, da smo našemu delovnemu človeku in občanu omogočili bogatejšo rekreativno uveljavljanje v športu. Vendar ne bi kazalo zanemariti panog, ki niso samo rekreativne, ampak so prvenstveno tekmovalne,« meni Leon Štukelj. »Naše mesto je tudi v mednarodnem športu. Športna rekreacija krepi obrambne in druge sposobnosti naših ljudi, vendar v športu vseeno potrebujemo še kakšnega Cerarja, Ljubeka, Parlova, Petriča, Križaja . . . , saj se tudi ob uspehih takih športnikov krepi in utrjuje ugled naše dežele. Žal mi je tudi, da smo tako daleč prišli v gimnastiki, s pomočjo katere smo dobili največje športne veljave v svetu.«

Z mislimi ob zeleni Krki

O čemerkoli že gre beseda, misli našega slavljenca vedno bežijo v mladost. Spominja se vseh tistih prijetnih trenutkov, ki jih je preživel v sokolskih vrstah, na številnih nastopih doma ob zeleni Krki in v svetu. Spomin ga zaziblje v čase našega narodnostnega dokazovanja, ko so telovadci opozarjali slovenski narod, na Jugoslavijo. Njegovih vrstnikov ni več veliko, vendar so nanje ostali najlepši spomini, saj so se skupaj bojevali, za zmago pravičnejšega jutrišnjega dne.

Kot vsem športnikom so se tudi Leonu Stuklju najbolj vtisnili v spomin dogodki na treh olimpijskih igrah. Na OI v Pariz je potoval poškodovan, sploh ni mislil tekmovati. Vendar so ga tovariši v zadnjem trenutku pregovorili. Najbolj se je bal nastopa na drogu, komaj je zdržal. Po nastopu se sodniki niso mogli dogovoriti za oceno. Zato je moral še enkrat na orodje. Še bolj je stisnil zobe, vajo je opravil brezhibno in tako je osvojil olimpijsko zlato. Seveda se spominja tudi svojih desetk na krogih. Nastop je vrgel iz tira tudi sodnike, ki so spontano zaploskali enkratnemu nastopu velikega olimpijca. Kaj se ne bi spomnil tudi sprejema po uspešnem nastopu v Parizu, ko so mu ga rojaki pripravili v Novem mestu. Čeprav so ga nekateri mestni velikaši hoteli imeti samo zase, je ostal zvest svojim športnim tovarišem, ki jih ni pozabil tudi v največjem siju slave. Tak je namreč Leon Štukelj — skromen, preprost, plemenit in duhovit.

SLAVKO DOKL

KEGLJANJE

Poudarek množičnosti in kvaliteti

LJUBLJANA — Na redni letni skupščini kegljaške zveze Slovenije so zborovalci iz vse Slovenije ugotovili, da je kegljaška organizacija pri nas napredovala, dosedanji razmah te igre pa terja tudi v prihodnje čim večji poudarek na še večji množičnosti in kvaliteti. K temu bo gotovo veliko prispevala samoupravna organiziranost, ki so ji že doslej posvečali veliko pozornost.

Kar najboljše rezultate je pričakovati od skrbnega, načrtnega dela kegljaških komisij v občinah in medobčinskih komisij, ki pa doslej še niso zaživele povsod.

Zborovalci so sprejeli tudi novi statut KZS s poudarkom na neposrednem upravljanju in predlog novega športno rekreacijskega in športno tekmovalnega sistema, ki predvideva razpredeno mrežo kegljaških tekmovanj v naši republiki, kjer je čedalje več tudi novih, sodobnih kegljišč.

Na skupščini, ki je sklenila nagraditi dosedanjega predsednika Lovra Šefmana za uspešno vodenje KZS, so izvolili tudi novo vodstvo. Novi predsednik KZS je dolgoletni športni delavec Slavko Tornič (Cerknica), podpredsednik pa Jože Mlinar (Tržič). Člani predsedstva KZS so: Lado Gobec (Celje), Lado Rogelj (Koper), inž. Riko Prijon (Kranj), Bojan Dremelj (Ljubljana), Milan Amer (Maribor), Jaka Hreščak (Nova Gorica), Jože Mrzlak (Nova Gorica), Ivan Brško (Zasavje) in Miklavž Sever (Ljubljana, za bowling). Za delegate na skupščini KZJ so bili izvoljeni kandidat za predsednika KZJ August Likovnik (Lj), Slavko Tornič, kandidat za predsednika strokovnega sveta KZJ inž. Riko Prijon, Dora Klemenčič (Lj) in Miklavž Sever.

Roke manj gibčne, srca enako bojevita

Ob namiznoteniškem jubileju so se v Kranju pomerili na turnirju veterani

KRANJ — Leta so vzela nekoliko moči, upočasnila roke, niso pa upognila bojevitih src, tako značilnih za nekdaj najboljše slovenske namiznoteniške igralke in igralce, ki so se ob 50. obletnici svoje organizacije pomeril v soboto v Kranju.

Za veterane, bodisi v cvetu 35 let, bodisi blizu sedemdesetim, ni bila pomembna zmaga, čeravno so se zagrizeno borile za vsako točko. Predvsem je obveljalo olimpijsko načelo — pomembno je sodelovati, pa preživeti nekaj uric s kolegi, najprej za zeleno mizo, potem pa še v prijetnem kramljanju.

Na turnirju je bilo moč videti vse sloge in razne rekvizite. Od lesenega loparja, s kakršnimi sta brata Nemec začela pred 50 leti igrati ping-pong v Murski Soboti, do najnovejših materialov, ki jih vidimo na zaresnih turnirjih. Razlika je bila v tem, da so na kranjskem turnirju prevladovali obrambni igralci, ki so bili sicer v namiznoteniški areni zdajšnje dobe do pred kratkim redkost.

Revija predvojnih prvakov in tistih v petdesetih letih je pokazala, da leta in kilogrami niso mogli zbrisati ur, prebitih na treningih, izdelanih udarcev, kombinacij v napadu, učinkovitih potez, s katerimi so navduševali občinstvo dr. Janez Nemec, dr. Milan Lazar, inž. Stanko Rebolj, Lojze Strumbl, Cene Vallantar, Mile Ahačič, Rudi Hlebš, Sandi Podobnik, Nada Urbar, Marija Pogačar, Judita Bogataj, Marjana Plut, Majda Trampuž, Bojan Kern, če omenimo le nekatere izmed slovenskih prvakov in državnih reprezentantov, da evropskega prvaka Janeza Terana ne poudarjamo posebej.

Kako zanimiva je bila partija med začetnikom namiznega tenisa v Sloveniji dr. Janezom Nemcem, ki je pri 66 letih še prav tako gibčen in živahen, kot je bil desetletja nazaj, in dr. Milanom Lazarjem, zdravnikom v ljubljanskem kliničnem centru, katerega elegantni backhand udarci so še vedno taki, da bi jih lahko slikali za namiznoteniške učbenike. Šele ob koncu tretjega niza se je prednost prevesila na stran nekoliko mlajšega Lazarja. Potem sta se nasprotnika objela, poražen pa je od srca čestital boljšemu in mu zaželel še naprej uspešne nastope na turnirju.

»Lahko bi igral še veliko bolje, če bi mi čas dopuščal, da bi treniral,« je dejal Milan Lazar. »Natančno vem, kako se moram postaviti, kako sporožiti roko, toda včasih korak zastane in zaneslija točka je zgubljena. Človek bi si moral vzeti več časa tudi za takšno obliko sprostitve, večkrat bi se morali veterani srečati.«

»Tako kot se človek vedno spominja prve ljubezni, nikoli ne pozabi tudi na svoj prvi šport,« pravi dr. Janez Nemec. »Zato me vsak namiznoteniški turnir starejših igralcev pritegne kot magnet, srečam se z znanci in prijatelji. Žal mi je le, da me roka zaradi izrabljenega ramena ne uboga več tako in ne morem napadati, kot sem včasih.«

»Petnajst let nisem imel reketa v rokah in če se namiznoteniška zveza Slovenije ne bi spomnila name, ne bi prišla v Kranj,« je pripovedovala nekdanja reprezentantka Marjana Plut. »Klubi bi morali narediti več, da bi zadržali igralce tudi še potem, ko so jih kot tekmovalce odpisali. Že za zdravje ni dobro, če po intenzivnem vsakodnevnem treningu nenadoma prekineš športno udejstvovanje. Zato bi morali biti turnirji veteranov bolj pogosni, saj nekdanjega igralca pripravijo tudi do tega, da začne spet trenirati.«

● Prijetno je bilo borbeno, igralsko zanimivo sobotno popoldne na turnirju veteranov v Kranju. Zato ni čudno, če so se nekdanji prvaki in reprezentanti dogovorili, da ne bodo čakali na stoletnico slovenskega namiznega tenisa, ampak se bodo srečevali večkrat v tolikšnem številu tudi na memorialnih turnirjih po Sloveniji.

VLADO SLAMBERGER

RAZBURLJIVO, A PRIJATELJSKO — Z veteranskega turnirja v Kranju. Foto: M. Zaplatil

Vojaki so za atletiko

Metod Žužek je v JLA športni referent, tako da lahko prispeva k bogatejšemu in mikavnejšemu utripu dneva

MARIBOR — »V prihodnji sezoni me čaka vrsta pomembnih nastopov. Rad bi se kar najbolje pripravil. Zato si še posebej prizadevam, da bi bil dober vojak, kajti le tako mi bodo starešine dovolile redno trenirati, je povedal Metod Žužek, državni reprezentant in dvakratni državni prvak v teku na 3000 m zapreke, ki ta čas služi vojaški rok v vojašnici »Franc Rozman-Stane« v Mariboru.

Metod Žužek, 26-letni pravnik, diplomiral je maja, je vojaško uniformo oblekel konec avgusta. Kot sam pravi, se je že kar privadil na novo okolje in na novi način življenja. Dobil je tudi prve zadolžitve. V enoti Vukašina Manojlovića je namreč športni referent. Kot nalašč zanj, saj je športu posvetil velik del svojega življenja.

»V tej novi vlogi se dobro počutim. Čeprav se je vojaški pouk šele dobro začel, vedno najdemo dovolj časa za športno udejstvovanje. V naši enoti so fantje iz vseh republik in pokrajin. Mnogi so še šele v JLA prvič srečali z organizirano športno dejavnostjo. S skupnimi močmi smo doslej pripravili že vrsto tekmovanj. Torišem v enoti skušam čimbolj približati športno kulturo, atletiko pa seveda še posebej. Mislim, da sem v tem delno že uspel, saj se fantje vedno bolj zanimajo za atletiko. In prav je tako. Njihovo življenje bo tako postalo mikavnejše, vojaški dravi pa nam bodo vsem skupaj še bogateje minevali,« je pripovedoval Žužek.

Metod je pred nedavnim nastopil na krosu občinskih reprezentanc za pokale Dela v Ajdovščini, za ekipo VP Maribor seveda. Žužek ni imel težav s tekmeci. Na cilju je bil prepričljivo prvi, pred tovarišem iz ekipe Igorjem Peternelom. »Za zmago se moram zahvaliti predvsem starešinam, ki so mi omogočili, da sem se nemoteno pripravljal. Zlasti sta mi pomagala Vukašin Manojlović in Dragan Trifunović. Pred nastopom v Ajdovščini sem treniral vsak dan po štiri ure. Upam, da bo tako tudi v prihodnje. Prihodnje leto bo namreč več pomembnih prireditev — balkanske in sredozemske igre ter evropski pokal, nastopil pa bom seveda tudi na športnem prvenstvu LAO v Ajdovščini ter na športnem prvenstvu JLA v Somboru. Na državnem prvenstvu bom skušal osvojiti še tretji najvišji naslov.

Moj cilj je — teči okrog 8:30. To pa bom dosegel le ob ugodnih možnostih za trening. Upam, da se bom lahko udeleževal skupnih priprav reprezentance, kajti le tako bom napredoval,« meni eden naših najboljših dolgoprogašev ter specialist za tek na 3000 m zapreke. Dodal je še, da je bil letos v zelo dobri formi, toda dajale so ga poškodbe. Žal mu je predvsem zaradi EP v Pragi, saj bi sicer zlahka izpolnil normo. Tako je evropsko prvenstvo žal spremljal le po televiziji . . .

Žužek pa že razmišlja tudi o svoji nadaljnji atletski karieri. Po prihodu iz JLA bo prestopil k Novemu mestu. Metod, ki je sicer doma iz Velikih Lašč, je doslej nastopal za ljubljansko Olimpijo. »Na Dolenjskem pričakujem predvsem boljše razmere za delo. V Ljubljani se vrhunski športniki ne morejo pripravljati. To vprašanje verjetno še dolgo ne bo rešeno . . .«, je svojo odločitev komentiral Žužek.

BRANKO SOBAN

PTUJ — V vseh rekreacijskih nogometnih ligah na področju Ptuja, Sl. Bistrice in Ormoža so končali jesensko prvenstvo. V skupini A je prvak Aluminij s 15 točkami, v skupini Cetner Apače 13 točk, v skupini vzhod Stojnci 16 točk, v skupini zahod pa Lovrenc 12 točk.

D. K.

KIDRIČEVO — Nogometaši Aluminija so v prijateljski tekmi premagali ekipo delovne organizacije Gradbeni finalist iz Maribora z 10:0.

D. K.

AVTO magazin
VIZA S PEČATOM
Vozili smo (in preizkusili) najnovejši francoski izdelek citroen, visa
KJE SO NAŠE CESTE?
Vedno večji razkorak med naglim razvojem prometa in modernizacijo naših cest
PO NESREČI - VOZITI ALI NE?
Kaj svetujejo psihologi »ponesrečenim« voznikom
AVTO magazin ŽE PRI VAŠEM PRODAJALCU ČASOPISOV!

Kadarkoli potrebujete mali oglas
pokličite 061/28 111
sprejem malih oglasov po telefonu v dnevniku Delo

ČGP DELO
TOZD Prodaja

v a b i vestne in natančne sodelavce za opravljanje del oziroma nalog:

KNJIGOVODJA DAVČNIH OSNOV v podružnici Dela Maribor,

ki mora izpolnjevati naslednje pogoje:

— končana **srednja ekonomska ali druga ustrezna šola**

— **enoletne delovne izkušnje pri opravljanju enakega ali podobnega dela**

— pripravljenost, da opravi **dvomesečno poskusno delo**

POMOČNIKA SKLADIŠČNIKA v podružnici Dela Ljubljana

od katerega pričakujemo, da ima:

— **končano šolo za prodajalce**
— **dveletne delovne izkušnje** pri opravljanju enakega ali podobnega dela

in je svoj pravilen odnos do dela pripravljen dokazati v dvomesečnem poskusnem delu

RAZMISLITE in pošljite svoje prijave za navedena dela z opisom dosedanjega dela in dokazili o izpolnjevanju pogojev, kadrovski službi, Tomšičeva 1, Ljubljana, v 15 dneh po prvi objavi.

Delovna organizacija
SLOVENIJALES
TRGOVINA, n. sol. o.
LJUBLJANA, Beethovnova 11

po sklepu samoupravnih organov

o g l a š a
dela oziroma naloge

DELOVNA SKUPNOST SKUPNIH ZADEV
Oddelek za investicije

1. REFERENTA GRADBENEGA NADZORA
(za dela pri gradbenem nadzoru)
POGOJI: višja ali srednja izobrazba gradbene smeri, 2 oziroma 5 let delovnih izkušenj s področja gradbenega nadzora, strokovni izpit, 3 mesece poskusnega dela
Poštna služba in arhiv

2. VODJE ODDELKA
(za dela vodenja poštnega oddelka)
POGOJI: višja ali srednja izobrazba ekonomske, komercialne, tehnične, organizacijske ali splošne smeri, 2 oziroma 4 leta ustreznih delovnih izkušenj, 3 mesece poskusnega dela

3. UPRAVNEGA REFERENTA
(za dela prevzemanja, odpiranja, sortiranja in razdeljevanja pošte, priprava dokumentacije za odpremo paketov, urejanje priporočenih pošilijk)
POGOJI: srednja izobrazba ekonomske, administrativne ali splošne smeri in 2 leti ustreznih delovnih izkušenj ali osemletka, znanje strojepisja in 5 let ustreznih delovnih izkušenj v poštni službi in 3 mesece poskusnega dela

4. KURIRJA
(za dela prevzemanja, prenašanja in oddajanja poštnih pošiljk in denarja)
POGOJI: osemletka in 1 leto ustreznih delovnih izkušenj ter 1 mesec poskusnega dela

GOSPODARSKO RAČUNSKI SEKTOR

5. FINANČNEGA MANIPULANTA
(za opravljanje del zbiranja, sortiranja in odlaganja dokumentacije v oddelku potrošniških posojil)
POGOJI: osemletka, 6 mesecev delovnih izkušenj s področja navedenih del, 1 mesec poskusnega dela

TOZD UVOZ IZVOZ ZASTOPSTVA IN KONSIGNACIJE
Poslovna enota LES IN PAPIR

6. SAMOSTOJNEGA REFERENTA KOMERCIALNE ADMINISTRACIJE
POGOJI: srednja izobrazba ekonomske, komercialne, upravno-administrativne ali splošne smeri, 5 let delovnih izkušenj na področju uvozno-izvoznih komercialnoadministrativnih del, znanje strojepisja, pasivno znanje enega svetovnega jezika in 3 mesece poskusnega dela

TOZD LESNI IN GRADBENI MATERIAL
SKUPNE SLUŽBE TOZD
(Ljubljana, Gerbičeva 101/II)

7. FAKTURISTA
POGOJI: srednja izobrazba ekonomske, komercialne, administrativne ali splošne smeri in 1 leto ustreznih delovnih izkušenj ali osem razredov osnovne šole, 3 leta ustreznih delovnih izkušenj in 2 meseca poskusnega dela

Poslovna enota — Trgovina z lesnim in gradbenim materialom
Ljubljana, Titova 52

8. PRODAJALCA
(Oddelek keramike in vodovodno-inštalaterskega materiala)

9. PRODAJALCA
(Oddelek tapete)

10. TREH PRODAJALCEV
(Oddelek kemije)
Za opravljanje del in nalog prodajalcev v vseh treh oddelkih se zahteva srednja izobrazba ali KV delavec ekonomske, komercialne, tehnične ali blagovne smeri, 1 leto ustreznih delovnih izkušenj in 2 meseca poskusnega dela

11. ODDELKOVODJE
(Oddelek kemije)

12. ODDELKOVODJE
(Oddelek orodja in okovje)
POGOJ: srednja izobrazba ali KV delavec ekonomske, komercialne, tehnične ali blagovne smeri, 4 leta ustreznih delovnih izkušenj in 3 mesece poskusnega dela

13. TREH SKLADIŠČNOTRANSPORTNIH DELAVCEV
POGOJI: 4—8 razredov osnovne šole, 1 leto delovnih izkušenj in 2 meseca poskusnega dela

14. REFERENTA POTROŠNIŠKIH POSOJIL
POGOJI: srednja izobrazba ekonomske, komercialne ali splošne smeri ali osemletka in 2 oziroma 5 let ustreznih delovnih izkušenj, 3 mesece poskusnega dela

15. BLAGAJNIKA
POGOJI: srednja izobrazba ekonomske, komercialne, blagovne ali splošne smeri ali KV prodajalec in 1 leto ustreznih delovnih izkušenj, znanje strojepisja in 3 mesece poskusnega dela

Poslovna enota TRGOVINA Z LESNIM IN GRADBENIM MATERIALOM, Domžale

16. SKLADIŠČNOTRANSPORTNEGA DELAVCA
POGOJI: 4—8 razredov osemletke, 1 leto delovnih izkušenj in 2 meseca poskusnega dela

Poslovna enota LESNI REPROMATERIAL
Ljubljana, Gerbičeva 101/II

17. KOMERCIALISTA
(za nabavo in prodajo kemijskih izdelkov)
POGOJI: srednja izobrazba kemijske, ekonomske ali splošne smeri, 2 leti ustreznih delovnih izkušenj, mogoč je vstop pripravnika z visoko ali višjo izobrazbo in 3 mesece poskusnega dela

Poslovna enota PRODAJA STAVBNEGA POHIŠTVA PO NAČRTIH
Ljubljana, Gerbičeva 101/II

18. KOMERCIALNOTEHNIČNEGA REFERENTA
POGOJI: višja ali srednja izobrazba ekonomske, komercialne ali tehnične smeri, 3 leta oziroma 5 let delovnih izkušenj v komerciali in 3 mesece poskusnega dela

TOZD INŽENIRING IN OPREMA
Poslovna enota PROJEKTIVA
Ljubljana, Mestni trg 10

19. TEHNIČNEGA RISARJA
POGOJI: KV delavec ali 8 razredov osnovne šole, 1 leto ustreznih delovnih izkušenj, tečaj za tehničnega risarja in 2 meseca poskusnega dela

Za vsa dela oziroma naloge se delo združuje za nedoločen čas s polnim delovnim časom.

Osebni dohodek je določen s pravilnikom o osnovah in merilih za delitev in izplačilo sredstev za osebne dohodke.

Kandidati naj vložijo svoje ponudbe z dokazili o izpolnjevanju zahtevanih pogojev v 15 dneh po objavi v Sektorju za kadrovske in socialne zadeve DO Slovenijales trgovina, Ljubljana, Titova 21. Kandidate bomo o izbiri pismeno obvestili do 31. 12. 1978. 8466

PRIPOROČAJO VAM

NACMIAS

Trst — Via San Lazzaro 17 — telefon 60-826

Ekskluzivna moška oblačila najboljših znamk, modeli visoke mode

AQUASCUTUM
SIMON
ACKERMAN
ABLA di N. Blasi
STORM Confezioni
AVON di P. Celli
STEFANO DONATI
ZANELLA

TRST — VIA SAN LAZZARO 17 — TELEFON 60626

NACMIAS

Na Opčinah (Trst)

Narodna ulica 87
(vogal z Bazoviško ulico)

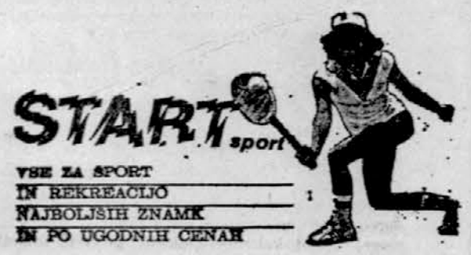

VSE ZA SPORT
IN REKREACIJO
NAJBOLJŠIH ZNAMK
IN PO UGODNIH CENAH

EURJAPAN

ulica Valdirivo 30 — prvo nadstropje

TRST

NAJVEČJA RAZSTAVA FOTO-KINEMATOGRAFSKEGA MATERIALA VSEH ZNAMK!

CENE ZA IZVOZ — Nekaj primerov:	
CANON A 1 50/1,8	430.000 lir
CONTAX RTS Zeiss 50/1,4	570.000 lir
YASCHICA FR 50/1,7	235.000 lir
NIKON FM (BODY)	345.000 lir
ASAHI PENTAX MX 50/1,7	260.000 lir
ASAHI PENTAX ME 50/1,7	250.000 lir
FUJICA 705 50/1,8	163.000 lir
FUJICA 60 50/2,2	130.000 lir
OLYMPUS OM 50/1,8	230.000 lir
OLYMPUS OM 2 50/1,8	360.000 lir
MINOLTA XG2 50/1,7	250.000 lir
MINOLTA XD7 50/1,7	390.000 lir
LEICA R3 Black 50/2	780.000 lir

Profesionalne kamere:

BRONICA ETR	590.000 lir
HASSELBLAD 50 C/M	955.000 lir
MAMIYA RB 67 Pro. S	620.000 lir
MAMIYA Golden Kit (RB 67 Pro. S 50 mm + 180 mm + kovček)	1,350.000 lir

VIVITAR

40 odstotkov popusta na objektivih in zoom serije I in navadnih.
Fleš Vivitar 283 po 90.000 lir.
Ta ponudba velja do izčrpanja zalog!

Imamo ekskluzivno zastopstvo Vivitar!

Pri nas dobite: objektive VIVITAR Serije 1 ter fleše VIVITAR 283, VIVITAR 365 in Metz 45 CTI, nadalje: MULTIBLITZ (fleš za ateljeje), DURST RCP 20, DURST RCP 40 (za razvijanje v barvnem papirju), DURST Laborator 1.200 in DURST Laborator 900 (povečevalniki).
Vsakemu kupcu lepo darilo!

VSE ZA AMATERJE IN PROFESIONALCE!

POZOR:
Navedene cene aparatov so izvozne cene, ki jim je treba dodati minimalen strošek za izvozno dokumentacijo.

DINCONTI

CITROËN

Ul. Coroneo 33 — telefon 762381
(v središču mesta)

PRODAJA NADOMESTNIH DELOV

Ob sobotah odprto

NOVOST ZA »DYANE 6«

Streha iz plastike »HARD-TOP« namesto platnene. Preprosta zamenjava!

TRST

proti mrazu

moški želi praktična oblačila, ki jih hitro izbere, primerna današnjemu življenju. IL LAVORATORE predlaga veliko modelov, za vse okuse, po pravi ceni

pulover iz shetlanda **10500 lir**; cardigan iz shetlanda z usnjenimi gumbi **15500 lir**; žametne črtaste hlače **14500** lir; flanelaste hlače iz čiste volne **19500** lir; obleka z brezrokavnikom **59000** lir; obleka iz čiste volne, z brezrokavnikom **89000** lir; loden **29000** lir, originalni tirolski loden **59000 lir**; plašč iz čiste volne, model trenčkot **89000** lir

TRST,
korzo Saba 15

IL LAVORATORE

VIDEM
(UDINE)
ul. cangiani 12

POTREBUJETE AVTORADIO?

... torej se oglasite pri nas! Naša služba SERVIZIO AUTORADIO vas reši slehernih skrbi, saj poleg prodaje radijskih sprejemnikov z vsemi potrebnimi dodatki nudi tudi montažo v lastnem montažnem oddelku. V primeru kakršnekoli okvare vam ni treba iskati tuje pomoči, ker vam jo nudimo v lastnem, sodobno opremljenem laboratoriju.

PHILIPS	brez garancije	z garancijo
Avtoradio om. fm.	70.000 lir	75.000 lir
Avtoradio om. fm.	50.000 lir	56.000 lir
Avtoradio om.	35.000 lir	39.000 lir
Kasetni radio	65.000 lir	76.000 lir
Kasetni radio stereo	93.000 lir	103.000 lir

AUTOVOX	brez garancije	z garancijo
Avtoradio om. ol.	30.000 lir	33.000 lir
Avtoradio om. fm.	50.000 lir	56.000 lir
Kasetni radio stereo	65.000 lir	71.000 lir
Kasetni radio stereo om. fm.	70.000 lir	79.000 lir
Kasetni radio stereo om. fm.	130.000 lir	139.000 lir

VOXON	brez garancije	z garancijo
Prenosni avtoradio	20.000 lir	24.000 lir
Kasetni radio stereo	75.000 lir	82.000 lir
Kasetni radio fms.	100.000 lir	119.000 lir

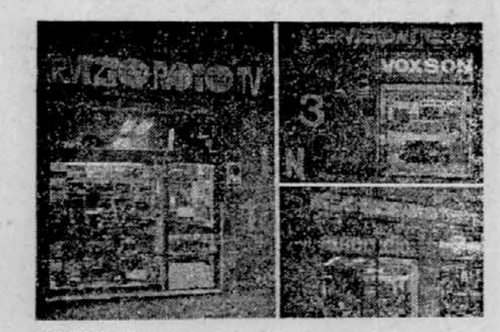

GRUNDIG	brez garancije	z garancijo
Avtoradio om. fm.	75.000 lir	80.000 lir
Avtoradio om.	40.000 lir	49.000 lir
Kasetni radio stereo om. fm.	120.000 lir	126.000 lir
Kasetni radio stereo om. fm.	160.000 lir	170.000 lir

PIONEER	brez garancije	z garancijo
Kasetni radio stereo	115.000 lir	120.000 lir
Kasetni radio stereo fms.	140.000 lir	148.000 lir
Avtoreverse	100.000 lir	108.000 lir

BLAUPUNKT	brez garancije	z garancijo
Avtoradio am.	35.000 lir	38.000 lir
Kasetni radio	140.000 lir	150.000 lir
Kasetni radio		179.000 lir

ASAKI	brez garancije	z garancijo
Avtoradio om. fm.	40.000 lir	45.000 lir
Kasetni radio stereo om. fm.		
Kasetni radio stereo om. fm.	97.000 lir	115.000 lir
Avtoreverse	135.000 lir	150.000 lir

SEKURA	brez garancije	z garancijo
Kasetni radio stereo om. fm.	69.000 lir	75.000 lir
Avtoradio om. fm.	40.000 lir	45.000 lir
Avtoradio	15.000 lir	18.000 lir
VOXIN om. fm. stereo	75.000 lir	85.000 lir

SCHARP	brez garancije	z garancijo
Avtoradio om. fm.	68.000 lir	75.000 lir
Kasetni radio stereo om. fm.	105.000 lir	115.000 lir

METRO	brez garancije	z garancijo
Kasetni radio stereo om. fm. Avtoreverse	115.000 lir	125.000 lir

FULTON	brez garancije	z garancijo
Kasetni radio stereo om. fm.	100.000 lir	115.000 lir

TLM	brez garancije	z garancijo
Kasetni om.	40.000 lir	45.000 lir
Kasetni om. fm.	50.000 lir	58.000 lir

RADIO TELEX
TRST

VIA SETTEFONTANE 27 — TRGOVINA: GRAMOFONSKE PLOŠČE — RADIO — TV SPREJEMNIKI TELEFON 790904

VIA SETTEFONTANE 27/3 — AVTORADIO SERVIS / MONTIRANJE — TELEFON 790904

VIA SETTEFONTANE 36 — LABORATORIJ — SERVIS ZA RADIO IN TV SPREJEMNIKE — TELEFON 722211

mario bevilacqua

TRST VIA CONTI 9 tel. 793071

L'invincibile

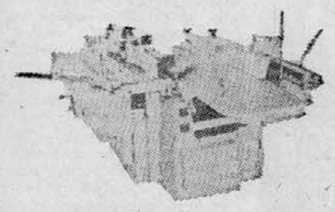

VSI SPECIALNI IN TRADICIONALNI STROJI ZA MIZARSTVO IN MEHANIKO

V našem skladišču imamo tudi veliko izbiro rabljenih strojev.

OBIŠČITE NAS ALI NAM PIŠITE!

jamstvo — nadomestni deli

V ITALIJI LAHKO KUPITE NA OBROKE DO 12 MESECEV

OB SOBOTAH ZAPRTO!

Konfekcija

NORLON

CENTRO MODA

TRST — Ul. Roma 28

DANAŠNJE NOVOSTI PO VČERAJŠNJIH CENAH

VELIKA IZBIRA KONFEKCIJE ZA LETOŠNJO JESEN IN ZIMO

NORLON - konfekcija za vse

Veletrgovina obutve

VANUZZO

TRST, ul. Genova 21 - d

Za letošnjo jesen in zimo nudimo na tisoče parov modnih čevljev za moške, ženske in otroke.

Po zelo konkurenčnih cenah!

Obiščite nas!

Parfumerija

JOLLY PARRUCCHE

TRST, Drev. XX Settembre 9 — tel. 750-270

nudi:

— vse znamke parfumov
— šampone in lake za lase
— ličila za ustnice
— komplete ličil za oči itd.

POSEBNI POPUSTI ZA FRIZERJE

Trgovina

ORVISI

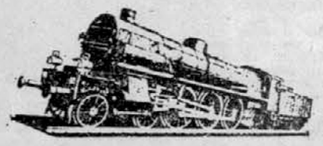

TRST — Ul. Ponchielli 3
— ul. S. Lazzaro 12

Nudimo veliko izbiro najrazličnejših igrač, s katerimi bo dedek Mraz osrečil vaše otroke.

Pri nas imate na izbiro tudi številne okraske za novoletno jelko.

ORVISI — 65-letna tradicija v prodaji igrač

REALIZACIJA: OGLASNI ODDELEK

UFFICIO PUBBLICITA TRST, UL. MONTECCHI 6 — TEL. 76 14 70

EKONOMSKO-PROPAGANDNE STORITVE V ITALIJI IN JUGOSLAVIJI

IZ ŽIVLJENJA ŠŠD

Še boj za telovadnice in kadre

NOVO MESTO — V občini je 16 šolskih športnih društev, v katerih je aktivnih 4000 mladih športnikov. Športno dejavnost usmerja 30 učiteljev telesne vzgoje, pomaga pa jim še 40 zunanjih sodelavcev.

V zadnjih letih so se bistveno izboljšale možnosti dela, v mislih imamo predvsem telovadnice in športna igrišča, kar je ugodno vplivalo na razvoj športnih panog, tako tekmovalne kot rekreativne oblike. Žal pa so še vedno težave s strokovnjaki. Na šolah že za redno telesnovzgojno dejavnost manjka 21 pedagogov in prav zato ni pričakovati še večje množičnosti v šolskih športnih društvih.

Treba se bo načrtno lotiti vzgoje prepotrebnih kadrov za telesno vzgojo. Pred leti so v novomeški občini bili na tleh kar se tiče športnih igrišč, medtem ko je zdaj polovaj povsem drugačen. Pri vseh osnovnih in srednjih šolah so dobili lepa asfaltna igrišča, ki menda stanejo več kot kadri. Če je akcija za športna igrišča uspela, pričakujejo v Novem mestu tudi uspešno zastavljeno akcijo za gradnjo telovadnic in seveda tudi za usposabljanje novih strokovnih kadrov, brez katerih prav tako ne bo bistvenega napredka.

SLAVKO DOKL

Od Kumrovca do Kuma

ŠMARTNO PRI LITIJI — ŠŠD na osnovni šoli je pred dnevi odigralo prijateljsko nameizmoteniško srečanje z Olimpijo. Dvoboj so izgubili z 2:5.

Lepe nedelje so izrabili za trimske akcije. Minulo nedeljo so izkoristili za pohod na Veliki vrh, nato pa so šli do pretvornika na Sitarjevcu. Planinci so si izbrali nekoliko daljšo pot. Povzpeli so se na 1033 m visoki Bohor nad Sevnico. V tem tretjem izletu v tej jeseni so tako prehodili še en del zasavske planinske transverzale, ki teče od Kumrovca do Janč. Letos bodo končali pot od Kumrovca do Kuma, lani pa so prehodili vse točke Badjurove krožne poti, ki vodi okrog Litije. Ker se učenci redno udeležujejo številnih izletov upajo, da bodo dobili srebrno značko pionir-planinec.

ALENKA BERNIK

Bolje v tekmovanju RC ŠŠD

STARI TRG — Na osnovni šoli v Starem trgu deluje ŠSD Poljane, ki so ga poimenovali po dolini ob Kolpi. V društvo so vključeni vsi učenci, vendar na številčno šibki šoli nimajo dobrih možnosti za razvoj športne dejavnosti.

Šola je brez telovadnice, šele pred kratkim so zgradili asfaltno rokometno igrišče. Razredni učitelj Vinko Kobe, velik ljubitelj športa in telesne vzgoje, sicer pa mentor ŠSD, je o delu društva povedal: »Namizni tenis igramo kar na podstrešju, kjer smo postavili dvoje miz, sicer pa je največ zanimanja za šah. Tu je tudi največ organiziranih skupin. Rokomet si je pridobil veljavo šele v zadnjem času, dosegli pa smo tudi že nekaj lepih uspehov. Pionirke so osvojile občinsko prvenstvo, fantje pa so bili drugi. V okviru republiškega tekmovanja ŠSD smo lansko leto pristali na 72. mestu, letos pa se bomo gotovo uvrstili precej bolje, saj imamo že nekaj izkušenj, tako da smo si zastavili zahtevnejši program.«

Danica Samec, predsednica društva, je še dodala, da si bodo v novem šolskem letu prizadevali predvsem za večjo množičnost ter redno in sistematično vadbo.

K. JUG

Doslej premalo učencev v ŠŠD

SEMIČ — ŠSD Smuk že štirinajst let deluje na osnovni šoli, delo pa poteka v trinajstih sekcijah. Največ zanimanja je za košarko, sledijo pa atletika, rokomet, mali nogomet, gimnastika, namizni tenis, streljanje, šah, taborništvo, folklora, splošna vadba, smučanje in karate.

Slavko Pavlaković, mentor ŠSD, je povedal, da je aktivnih učencev le 26 odstotkov, v letošnjem letu pa nameravajo pritegniti v ŠSD vsaj 50 odstotkov, tako da bo redno vadbo obiskovalo 150 učencev in učenk. Vzrok za razmeroma malo aktivnosti je predvsem v tem, ker se kar dve tretjini učencev v šolo vozi.

ŠSD Smuk ima na voljo skromno telovadnico, rokometno igrišče, ki ga uporabljajo tudi za košarko in mali nogomet, ter izredno lepe terene za tek v naravi. Prav zato sta Semič in Črnomelj znana po številnih odličnih tekačih — predvsem starejše generacije, najbrž pa se bo kmalu uveljavil tudi mladi rod. Ne gre pozabiti še na smučanje, ki prav tako pridobiva veljavo z zimskošportnim središčem Črmošnjice. Predsednica ŠSD je Mateja Ogrinc.

K. JUG

Očiščevalna akcija gimnazijcev

KRANJ — ŠSD na gimnaziji v Kranju sodi med boljša društva v Sloveniji, saj so na lanskoletnem tekmovanju osvojili solidno enajsto mesto. Tudi letos so aktivne vse sekcije: košarkarska, odbojkarska, atletska, gimnastična in namiznoteniška. Dijaki in dijakinje obiskujejo še plesne vaje, v načrtu pa imajo ustanovitev planinske sekcije.

Dijaki so nedavno dokaz uspešno zastopali barve gimnazije na občinskem prvenstvu, odrezali pa so se še na gorenjskem srednješolskem prvenstvu v šahu. Seveda ne gre pozabiti na odiščevalni akciji smučišč na Krvavcu, kjer je sodelovalo kar 108 dijakov.

V minulem šolskem letu so izdali dve številki športnega glasila Junior, prva letošnja številka pa je izšla zadnje dni oktobra. V biltenu so nanizana poročila z občnega zbora, objavili pa so še imena najboljših športnikov in športnic ter najprizadevnejših članov ŠSD. Uredniški odbor glasila načrtuje še naslednjo številko, ki bo izšla v decembru.

MARJETA ROTAR

Sodelovanje s ŠŠD iz Koroške Bele

BOVEC — ŠSD Petra Skalarja je gostilo člane ŠSD iz Koroške Bele, pomerili pa so se v rokometu. Uspešnejši so bili domačini, zmagali so z rezultatom 19:9. Povratno srečanje bo aprila v Koroški Beli, tekmovanje pa bodo razširili še na odbojko za pionirje in atletiko za pionirke.

Predstavniki obeh ŠSD so se odločili, da bodo tekmovanja tradicionalna.

M. K.

Tudi po transverzali

KANAL — Na osnovni šoli že več let deluje ŠSD, v katerega je vključenih 130 učencev in člani učiteljskega zbora. V novem šolskem letu bo IO ŠSD vodil Niko Jeroančič, mentorstvo pa je prevzela Alenka Testen.

Na zadnjem sestanku so pregledali rezultate dela v preteklem letu, načrt za prihodnje obdobje pa bodo naredili učenci sami.

Med sekcijami ima vodilno vlogo odbojka, saj pionirke in pionirji vadijo kar v petih skupinah. Pionirke so že dalj časa najboljše v novogoriški občini, pionirji pa so v republiškem finalu osvojili drugo mesto. Ob odbojki pa se člani ŠSD ukvarjajo še z naslednjimi športnimi panogami: namiznim tenisom, šahom, streljanjem, atletiko in planinstvom. Prav slednji so dokaj aktivni, za naprej pa so se dogovorili, da bodo prehodili slovensko transverzalno pot.

Sodelovanje šestdesetih tekmovalcev na občinskem jesenskem krosu kaže, da fantje in dekleta radi tečejo, če pa ob tem vemo, da se jih je kar devetnajst v posameznih kategorijah uvrstilo med deset najboljših, so lahko zadovoljni tudi s kvaliteto. Učenci se množično udeležujejo še trimskih akcij, trilndvajset kolesarjev pa je bilo na kolesarjenju prijateljstva po slovenskem in italijanskem ozemlju. K X. kongresu ZSMS so svoj delež prispevali še taborniki, ki so sredi Nove Gorice postavili tabor.

Člani ŠSD so se nedavno pomerili z graničarji iz bližnjih karavel v namiznem tenisu, šahu, nogometu, streljanju in odbojki. Vojaki so novedali, da si želijo tesnejših stikov na športnem prizorišču vse leto, ne le ob njihovem prazniku. Učenci jim bodo poskušali ustreči.

MIRAN IPAVEC

Najuspešnejši Moščani

LJUBLJANA — ŠSD na vojaški gimnaziji Franc Rozman-Stane je v počastitev ustanovitve šole organiziralo košarkarski in rokometni turnir, sodelovale pa so ekipe gimnazije Moste in Poljane ter vrsti SC RSNZ iz Tacna.

V finalu košarkarskega turnirja sta se pomerili ekipi gimnazije Moste in RSNZ. Zmagali so dijaki gimnazije z rezultatom 59:35 (23:20), uvrstitev ekipe SC RSNZ v finale pa je pritejno presenečenje. V boju za tretje mesto je gimnazija Poljane odpravila vojaško gimnazijo z 41:40 (14:16). V preditekmovanju sta bila dosežena še ta rezultata: gimnazija Poljane : RSNZ 34:39 (20:14), gimnazija Moste : vojaška gimnazija 57:38.

Moščani so osvojili prvo mesto in prehodni pokal tudi v rokometu. Tudi tu so se v finalu srečali z ekipo SC RSNZ in jo premagali z rezultatom 33:22 (13:17). Tretje mesto je osvojila ekipa vojaške gimnazije.

MARJAN IVANUSA

ZADOVOLJNI S ČEVLJI — Robas, Škarja in Jamnik pomerjajo višinske čevlje, ki jih je za odpravo »Everest 79« izdelala tovarna Alpina. Foto. Stane Klemenc

Pomoč odpravi

Podjetja opremljajo alpinistično odpravo, ki se že pripravlja na Everest

LJUBLJANA — Konec minulega tedna so člani jugoslovanske alpinistične odprave »Everest 79« v žirovski tovarni Alpina prevzeli specialne višinske gorske čevlje. To posebno obuvalo za vzpon na Mount Everest (8848 m) so delavci v Alpini pričeli pripravljati že lani. Tak čevelj je namreč izredno zahteven; biti mora čim toplejši, da ne pride do omrzlin, mora biti nepremočljiv, imeti mora trd podplat, pa še čim lažji mora biti in ne nazadnje, pomembno je tudi udobje, počutje noge v njem.

Delavci Alpine so z najnovejšim izdelkom dosegli izjemen uspeh. V slabem letu so prek treh prototipov izdelali gorski čevelj, kakršnega so si naši himalajci želeli. Zavzel se je celoten kolektiv in porabili so kar več kot 1000 delovnih ur. In v znak dobrega sodelovanja ter iskrenih želja za uspeh, so naši odpravi brezplačno prispevali 50 parov višinskih čevljev in še prav toliko čevljev za dostopni pohod. Ob koncu je direktor tovarne Alpina tov. Kosač zaželel odpravi veliko uspeha.

To pa ni vsa pomoč, ki so jo v zadnjem času delovni kolektivi izkazali odpravi. V ponedeljek, 29. oktobra so člani odprave »Everest 79« v ljubljanski Totri prevzeli 9 km vrvi iz umetnih vlaken različne debeline (7—11 mm), ki jih bodo na gori uporabila — trdno pritrjene — za varno vzpenjanje in sestopanje med pripravo za naskok na vrh. Vrvi so lepo navite na posebne kolute (po 100 m) iz posebne lahke pločevine, tako da odvijanje ne bo delalo nobenih preglavic.

Teden dni kasneje pa so v Rašici dobili še trenerke, puloverje in kape ter pulije. Vsa oblačila so enotna, na puloverjih, ki so jih pripravili posebej za njih, pa sta napisa MOUNT EVEREST in ime tovarne, ki jih je izdelala. Povejmo še, da je vseh puloverjev kar 60, tako da z njimi ne bodo opremljeni le alpinisti, temveč vsi člani odprave in tudi Serpe. Vrednost so ocenili na okoli 85.000 din in v zahvalo se bo eden izmed taborov imenoval Rašica.

Telesna kultura za vsakogar

Naj bi bili športniki zares abstinenti?

Abstinent je človek, ki nikoli ne okusi alkoholne pijače, tudi ne na Martinovo ali Silvestrovo. So športniki abstinenti?

O vrhunskih športnikih je znano, da odklanjajo vse, kar je zdravju, čilosti in sploh gibalni sposobnosti v škodo. Zato nekateri dosledno odklanjajo alkoholne pijače in je med tekmovalci tudi nemalo takih, ki tudi še nikoli niso kadili.

Da je navada rednega pitja alkoholnih pijač in rednega kajenja v nasprotju z napredno vzgojo športnikov, lahko bi rekli tudi v nasprotju s športno kulturo, o tem ne more biti dvoma. Komur je na tem, da bi bil kot tekmovalec popolnoma zdrav in kar najbolj sposoben za aktivnosti, ki so pogojene z mišično močjo, hitrostjo, preciznostjo, ravnotežjem in vzdržljivostjo, se mora odločiti skorajda za abstinenco. Športna doktrina, nanašajoča se na uživanje alkoholnih pijač, na kajenje in seveda doping, je jasna: velike doze škodijo veliko, manjše doze škodijo v manjši meri — škodijo pa v vsakem primeru.

Zanimivo bo zvedeti, kaj sodi o tem športni zdravnik dr. Kenneth Cooper, priznani strokovnjak za problematiko vzdržljivosti pri hoji (planinstvu), teku, kolesarjenju, plavanju, teku na smučeh in veslanju.

Že večkrat so me vprašali, piše v svoji knjigi Aerobics, čemu bi se naj odpovedali, da bi izboljšali vzdržljivost, pitju ali kajenju. Moj odgovor je bil vselej isti: najbolje je opustiti oboje, če je le mogoče. Naj to ilustriram z nekaj mislimi o tem, kako deluje alkohol na telesno zmogljivost. Bolj ali manj si je glede tega vsakdo na jasnem, slehernemu bi se zdelo absurdno, da bi šel z mačkom ali neposredno po zaužitju alkoholne pijače na športno igrišče. Nič posebnega ne bi dosegel in hitro bi se utrudil.

Posledice alkohola lahko trajajo dije kakor 12 ur. Kar se med tem dogaja v organizmu, ni isto, kakor pri kajenju, učinek pa je vendarle zelo podoben. Cigarete preprečujejo delu hemoglobina, da bi se v pljučih založil s kisikom; alkohol pa preprečuje delu hemoglobina, da bi kisik oddajal tkivu. Normalno, to je brez prisotnosti alkohola, poteka proces takole: v tkivu odstopa kisik od hemoglobina in prehaja s pomočjo encimskega sistema v celice. Alkohol lahko encime 12 ur dolgo imobilizira, tako da gre kisik dobesedno mimo cilja. To je odgovor na vprašanje, zakaj alkohol čutila uspava in telo otruja. Alkohol povzroča pomanjkanje kisika v možganskem in mišičnem tkivu.

Nekajkrat smo na tem mestu že ugotovili, da šport ni samo treniranje, tekmovanje in igranje, da ni samo priljubljen način aktivnega razvedrila v naravi. Šport je tudi način življenja, je tudi del kulture. Zato bi morali športnemu režimu življenja, posebno vprašanju kajenja med mladino in vprašanju pretiranega pitja alkoholnih pijač (neredko celo že v kreativnem delu dneva!) posvečati večjo pozornost. Ne gre za to, da bi postali abstinenti, odločneje pa bi se morali boriti proti vsemu, kar škoduje zdravju, kar znižuje delovno sposobnost in kar zavira boljše dosežke v športu.

D. U.

ALPINISTIČNE NOVICE

Prvenstvena v steni Gamsovca

O tej steni, ki se pne kvišku nasproti zahodnega dela Triglavske stene je malo slišati, vendarle ni brez smeri. V sredo 1. t. m. sta v njej Blaž Oblak in Lado Vidmar (oba AO Rašica) opravila (verjetno 1. ponovitev) Češke smeri in jo ocenila s V+/IV, plezala pa sta jo 4 ure. Tri dni kasneje, v soboto pa sta v navezi z Vanjom Matijevcem (AO Šmarna gora) v isti steni opravila še prvensteven vzpon. Rašiška smer prične (3 dolžine) po kaminih, nato pa krene desno v smeri velike strehe, ki je dobro vidna že iz doline in desno čez njen rob. Ocena VI, A 2/IV-5, vstop III-IV, vse stene je okoli 500 m, plezali pa so jo 10 ur.

Srebrna griva

Franček Knez in Bojan Šrot (oba Celje) sta 1. t. m. dopoldan v S steni Križevnika preplezala novo smer, ki sta jo imenovala Diagonala (vstop v levem delu, poteka pa po izraziti diagonalni zajedi), ocenila pa s IV-, 2 uri. Popoldan sta ponovila še Šaleško in Centralno smer ter sestopila po Kozjaški. V četrtek sta v isti steni preplezala še Ruško in Soštanjsko smer. V soboto pa sta Knez in Vlado Kušar dopoldan v 4 urah ponovila Trikot v Dolgem hrbtu (zgornji je bilo že precej snega), popoldan pa v Štruci preplezala novo smer. Nova smer, imenovala sta jo Srebrna griva, ima vstop na desni strani skalnega pomola, 20 m od vstopa v smer Černivo—Pibernik, poteka pa prek belih plošč. Značilni zanjo so šlebiči in poči, ki so nastali z delovanjem vode, visoka je okoli 150 m, ocenila pa sta jo s III+. Zabijati jima ni bilo potrebno niti na stoščih, bilo je dovolj naravnih skalnih tvorb, ki so omogočale samovarovanje. Za konec sta preplezala še greben Skuta-Rinka V nedeljo pa sta Knez in Dani Tič (Impol) preplezala Steber Križa.

V Civetti

V treh dneh, od 27. do 29. oktobra, sta Igor Gruden in Gita Vuga, oba člana AO Železničar iz Ljubljane v ostenju Civette (Italija) spet preplezala tri lepe smeri. Smer Andrich—Bortoli—Tissi (VI—, 500 m) v Torre Venezia in Castiglioni—Kahn (IV—, 300 m) ter smer Da Roit (IV+, 350 m) v Punta Agordo.

Verina smer

V nedeljo 6. t. m. sta Stane Klemenc in Slavc Sikonja (oba Domžale) v J steni Struce preplezala novo — Verino smer, ki poteka desno od smeri trah svedrovcev. Je lepa, prosto prepleziljva in v dobri skali, ocenila pa sta jo IV—V, plezala pa 4 ure.

12 novih alpinistov AAO

V nedeljo je imel Akademski AO v domu PD Viator na Planini pri Jezeru tradicionalni sprejem med alpiniste. Letos so jih sprejeli 12, kar kaže, da raste v tem alpinističnem kolektivu spet nova generacija plezalcev. V nedeljo so se potem raztepli v lepem vremenu povsod naokoli, dve navezi pa sta zavili tudi v J steno Debelega vrha, kjer sta ponovili Čeklinovo ter Bohinjsko smer. Ta stena, ki je našim plezalcem skoraj neznana, je visoka od 150 do 300 m in tudi prijetno plezanje tudi jeseni in celo pozimi. Dostop iz Bohinja (prek Laza) traja okoli 3 ure.

Janez Skok in Tomaž Skobrne sta 4. in 5. t. m. ponovila Lahovo smer v Vežici Raz Dedca. Viljem Klančar je 31. oktobra v navezi z Janezom Kovačem (Impol) preplezal Prusik-Szalayevo smer v Triglavski steni, ki je bila že vse zasneženi, ponekod pa je bil tudi že led. Nasprotno pa sta imela Roman Cerar in Drago Perši v S steni Nad Sitom glave, ki sta jo po Zajedi (smer št. 474) preplezala v soboto 4. t. m., zelo dobre razmere (čeprav je bila skala precej hladna), saj se je sneg zadržal le na policah. V nedeljo pa sta plezala smer št. 473 z varianto po kaminu (III—IV) na levi strani Uroševe grape. Janez Kovač (Impol) je z Janezom Sabolekom v četrtek 9. t. m. ponovil smer Humar-Škarja v JV steni Planjave. Snega ni bilo nikjer in bilo jima je celo zelo vroče.

V Visoki polici

Milan Rebula in Andrej Veličković (oba Matica) sta v nedeljo ponovila Direttissimo v Visoki polici (Cima delle Cegne) nad Belo vodo. Smer je čudovita, v Julijskih Alpah nima primere — piše o njej Tine Mihelič v svojem »Plezalskem vodničku«, ki ga je v ciklostirani tehniki izdel za potrebe članov AAO, bil pa je že mnogokrat razmnožen. Smer je često kopna celo v zimskem času. Ocena V—IV, 200 m. Bila je tudi tokrat, čeprav so se nasprotne stene belile v soncu že nad 1700 m.

Ponovitev Salonita v Makaluju

Jugoslovanska smer v Z steni Trisula (7120 m), ki so jo naši plezalci poimenovali Salonit, je 21. junija doživela 1. ponovitev. Naskočila jo je skupina britanskih vojaških inženirjev in uspeli sta dve navezi: Pat Gunson s Tonyjem Quinnom in Henry Day ter Billy Atherton. V zgornjem delu so lahko mestoma uporabljali celo pritrjene vrvi, ki so obtičale še iz leta 1976. Na vrh pa niso prišli. Na grebenu jih je zaustavilo slabo vreme in tudi dovoljenja niso imeli.

Kadrov za rekreacijo je vse več

V društvu organizatorjev športne rekreacije v Sloveniji bodo možnosti za nadaljnje delo gotovo boljše — Ustanovni občni zbor 14. novembra v Ljubljani

LJUBLJANA — Kot smo v Delu že poročali, bo jutri v Ljubljani ustanovni občni zbor društva organizatorjev športne rekreacije v SR Sloveniji. Prav je, da ob tem zapišemo nekaj več in da vsestransko osvetlimo nastanek društva ter mu damo ustrezno mesto v telesnokulturnem in širšem družbenem prostoru.

Še pred desetletjem je bilo število poklicnih in amaterskih organizatorjev športne rekreacije zares skromno in le redke organizacije združenega dela, ozroma delovne supnosti so zaposlovale take kadre.

V zadnjem obdobju pa se je to področje, zahvaljujoč splošnemu družbeno-ekonomskemu razvoju pri nas, prav tako pa tudi telesnokulturnim, družbenopolitičnim in drugim dejavnikom, zelo razmahnilo.

Na Visoki šoli za telesno kulturo v Ljubljani se že vrsto let izobražujejo specializirani kadri za področje športne rekreacije, bodisi z višješolsko ali visokošolsko izobrazbo. Poleg rednih študentov, ki se po zadnjem programu že v drugem letniku odločajo za usmeritev »športna rekreacija«, pa se za to ožje področje izobražuje še tretja generacija študentov ob delu.

Mnogi med njimi, tudi tisti, ki študija še niso končali, že poklicno delujejo v praksi, ob pomoči amaterskih kadrov, ki so uspešno končali tečaje za organizatorje športne rekreacije.

Po dosedanjih podatkih lahko ocenimo, da deluje v naših OZD, DO in delovnih skupnostih, pri občinskih zvezah za telesno kulturo, telesnokulturnih skupnostih in drugod, že več kot 60 poklicnih strokovnjakov s področja športne rekreacije in približno 750 amaterskih delavcev.

Vsi ti kadri bodo poleg drugih povezani v društvu lažje in uspešneje reševali številna vprašanja in probleme, ki jih prinaša življenje in delo našega dinamičnega družbeno-ekonomskega in tudi telesnokulturnega razvoja.

Rekreacija naj postane sestavni del življenja in dela

Programske naloge društva izhajajo iz številnih sklepov in dokumentov, ki smo jih na področju telesne kulture sprejeli v zadnjem obdobju. Zlasti sveže so še misli in sklepi slovenskega kongresa zveze komunistov in zveze sindikatov Slovenije.

Delovanje društva rekreatorjev bo skupno z drugimi telesnokulturnimi, družbenimi in družbenopolitičnimi dejavniki usmerjeno k uresničevanju že večkrat zapisanih in mnogokrat poudarjenih misli, da naj bi se v športno rek. realizmo dejavnost vključilo čim večje število delavcev, delovnih ljudi in občanov.

Med številnimi nalogami naj zlasti omenimo nenehno prizadevanje za utrjevanje samoupravnih odnosov na področju telesne kulture, ozroma športne rekreacije, ter večjo osveščenost delovnih ljudi in občanov na področju športne rekreacije.

Množičnost ko toraj temeljna usmeritev, prav tako pa si bodo člani društva ob povezovanju in sodelovanju z drugimi telesnokulturnimi delavniki prizadevali za uvajanje novih organizacijskih in vsebinskih oblik športno rekreativne dejavnosti.

Težišče dela bo toraj v krajevnih skupnostih, OZD, šolah, vzgojno varstvenih zavodih, telesnokulturnih organizacijah in drugih nosilcih športno rekreativne dejavnosti.

Odprtost društva navzven

Razumljivo je, da bodo večino članstva sestavljali poklicni in amaterski delavci na področju športne rekreacije. To so tisti delavci, ki so končali ustrezno usmeritev na VSTK v Ljubljani, ali smer »športna rekreacija« na tej ustanovi v okviru študija ob delu, prav tako pa tudi tisti, ki so končali tečaje za organizatorje športne rekreacije.

Vendar pa člani društva ne bodo samo ti, saj bo dejavnost društva usmerjena h človeku-delavcu in občanu, vemo pa da je vsak posameznik nedeljiva biopsihosocialna celota, kar še zlasti velja za našo samoupravno socialistično družbo.

Zapisati moramo tudi to, da je telesna kultura, ozroma njen sestavni del športne rekreacije, kot delovno področje na presečišču družboslovnih in prirodoslovnih ved in da v tem primeru govorimo o takoimenovanem medznanstvenem obravnavanju posameznih vprašanj in problemov na področju športne rekreacije.

Iz tega izhaja, da naj bi bili člani društva tudi vsi tisti strokovnjaki iz mejnih znanstvenih področij, ki svojo dejavnost tako ali drugače usmerjajo v športno rekreativno dejavnost delavcev, delovnih ljudi in občanov.

Nedvomno bo nadvse dobrodošlo in koristno sodelovanje zdravnikov, pelhologov, sociologov, ekonomistov, načrtovalcev in programerjev, novinarjev, propagandistov in drugih strokovnjakov.

Skupinsko delo bo temelj za opravljanje posamesnih del ozroma nalog na tem področju.

Skrb za izobraževanje in izpopolnjevanje kadrov

Vprašanja izobraževanja in izpolnjevanja kadrov so med najbolj žgočimi na področju telesne kulture in tudi na odjem pod. ročju športne rekreacije. Zato bo društvo dobršen del svojih sil in prizadevanj usmerilo v zapolnjevanje omenjene kadrovske vrzeli.

V predlogu programa je zapisano, da bo društvo kar najtesneje sodelovalo z VSTK v Ljubljani ter pedagoškima akademijama v Ljubljani in Mariboru pri izobraževanju strokovnih kadrov. Prav tako je v ospredju sodelovanje s šolskima centroma za telesno vzgojo v Ljubljani in Mariboru, Partizanom Slovenije ter zvezo sindikatov Slovenije pri izobraževanju in izpopolnjevanju amaterskih kadrov.

Organiziralo bo tudi različna strokovna posvetovanja, seminarje, tečaje in druge oblike izobraževanja in izpopolnjevanja poklicnih, amaterskih ter drugih delavcev na področju športne rekreacije.

Posebno pozornost bodo namenili v društvu specializiranim kadrom za opravljanje nalog med delovnim procesom v okviru posebnih odmorov v OZD in v okviru programiranega, zdravstveno preventivnega in rekreativnega oddiha.

Pomembne so tudi druge naloge

Poleg naštetih nalog pa naj si bodo člani društva zadali še druge, nič manj pomembne.

Pri tem naj omenimo prizadevanja za uveljavljanje in ustrezno družbeno vrednotenje stroke in poklica organizatorjev športne rekreacije v naši družbeni stvarnosti.

Pomembna je tudi skrb za nenehen pretok informacij in spoznanj iz teorije v prakso in obratno, prav tako pa tudi pobude za raziskovalno in znanstveno raziskovalno delo in zlasti za zelavo aplikativnih študij, ki imajo neposredno praktično vrednost.

Društvo naj bi skupno z drugimi dejavniki skrbelo tudi za različne oblike založniško-propagandne dejavnosti. Pri tem naj omenimo aktivno sodelovanje pri revijah »Telesna kultura« in »Sportna rekreacija in telesna vzgoja«. Iskalo bo možnosti za izdajanje različnih knjig, brošur, biltenov in drugega propagandno. informativnega gradiva. Pomembno bo tudi sodelovanje s sredstvi javnega obveščanja, poleg tega pa tudi z drugimi organizacijami in ustanovami.

Predlog programa in programskih nalog je nedvomno obširen, lahko bi rekli v nekaterih delih zelo smel, uresničili ga bodo lahko le s prizadevnim delom vseh članov in s pomočjo telesnokulturnih, družbenopolitičnih in drugih dejavnikov.

HERMAN BERČIČ

Prehodni pokal ekipi TRZ Bregana

BREZICE — Kar 77 ekip se je udeležilo delavskih športnih iger, petnajstih zapored, ki jih vsakokrat skiemejo v počastitev praznika občine Brežice. Letos so člani osnovnih organizacij sindikata tekmovali vse leto, v osmih panogah pa se je pomerilo okrog 400 udeležencev. Na zaključnem srečanju je Občinski svet zveze sindikatov Brežice podelil ekipam posebna priznanja, prehodni pokal skupščine občine Brežice pa je spet osvojila ekipa Tehničnega remontnega zavoda Bregana.

REZULTATI, namizni tenis: 1. TRZ Bregana 1. ekipa, 2. TRZ Bregana 2. ekipa, 3. PPV Dobova; mali nogomet: 1. TRZ Bregana, 2. PPV Dobova, 3. Kovinoplast z Jesenice na Dolenjskem; šah: 1. TRZ Bregana, 2. Vojna pošta Cerklje, 3. IMV TOZD Tovarna prikolic Brežice; kegljanje, moški: 1. Zdravilišče Čateške Toplice, 2. Tovarna pohištva Brežice, 3. PPV Dobova; ženske: 1. Zdravilišče Čateške Toplice, 2. Jutranjka TOZD Orlica (Brežice), 3. Družbenopolitične organizacije in društva; streljanje z zračno puško: 1. TRZ Bregana, 2. IMV TOZD Tovarna prikolic Brežice, 3. Tovarna pohištva Brežice; streljanje z MK puško: 1. TRZ Bregana, 2. IMV TOZD Tovarna prikolic Brežice, 3. Tomos TOZD PKM Brežice; odbojka: 1. Vojna pošta Cerklje, 2. TRZ Bregana, 3. Šolski center Brežice; vlečenje vrvi: 1. TRZ Bregana, 2. Tovarna pohištva Brežice, 3. Kovinoplast Jesenice na Dolenjskem.

VLADO PODGORŠEK

AVTOMOBILI AVENGER
DOBAVA TAKOJ
INFORMACIJE: UNIKOMERC LJUBLJANA, CELOVŠKA 147
TEL.: 555-033, 555-458
CHRYSLER—ANGLIJA

GIP GRADIS
TOZD GE Ljubljana-okolica
Kvedrova 30, Ljubljana

Komisija za delovna razmerja

objavlja
prosta dela oziroma naloge:

blagajniška opravila in pomoč pri obračunavanju OD

Pogoji: končana srednja ekonomska šola

Hkrati vabimo k sodelovanju:

VK tesarje
gradbene delovodje
gradbene tehnike
diplomirane gradbene inženirje

za dela v gradbeni operativi in komerciali

Prijave sprejema kadrovska služba 15 dni po objavi. 8453

• CENTROTURIST LJUBLJANA
MIKLOŠIČEVA 38

objavlja
prosta dela oziroma naloge

REFERENTA ZA PRODAJO LETALSKIH VOZOVNIC
(za nedoločen čas s polnim delovnim časom)

Od kandidatov zahtevamo:
— SSI splošne smeri
— aktivno znanje enega svetovnega jezika (angleščine)
— delovne izkušnje pri sorodnem delu

Prijave sprejemamo do 18. 11. 1978. 8460

AUTOCOMMERCE TOZD AVTOOBNOVA
Ljubljana, Titova 136

proda

na javni licitaciji rabljena osnovna sredstva:

1. skobeljni stroj šeping
2. stružnico prvomajska TES-2
3. kombiniran štedilnik
4. el. kotel, 200 litrov
5. el. kiper, 40 lit.
6. aparat za pranje uniwasch
7. razni kaloriferji
8. razno ročno orodje — ključi
9. vpenjalec za cilindre bercko
10. brusne plošče za brušenje glavnih gredi stroja matra

Licitacija bo v petek, 17. 11. 1978 ob 10. uri v prostorih oddelka investicij.

Osnovna sredstva si interesenti lahko ogledajo neposredno eno uro pred licitacijo. Kandidati morajo pred licitacijo položiti 10 odst. kavcijo od izklicne cene. 8463

Delavski svet
SOZD GORENJE — DO TIKI
Ljubljana, Magistrova 1

razpisuje

naslednja dela oziroma naloge delavcev s posebnimi pooblastili in odgovornostmi:

1. **vodenje sektorja za ekonomsko tehnični razvoj**
2. **vodenje proizvodno tehničnega sektorja**
3. **vodenje kadrovsko organizacijskega sektorja**
4. **vodenje sektorja kakovosti**

pod 1.: za vodenje sektorja za ekonomsko tehnični razvoj je potrebna visoka ali višja izobrazba tehnične smeri, pet let delovnih izkušenj na vodilnih ali vodstvenih delih in aktivno znanje nemškega jezika. Sektor za ekonomsko tehnični razvoj obsega ekonomski razvoj, razvoj izdelkov, razvoj tehnologije in konstrukcijo delovnih sredstev

pod 2.: za vodenje proizvodno tehničnega sektorja je potrebna visoka, višja ali srednja izobrazba tehnične smeri, pet let delovnih izkušenj pri vodilnih ali vodstvenih delih in aktivno znanje nemškega jezika.
Proizvodno tehnični sektor obsega pripravo proizvodnje, izdelavo in vzdrževanje delovnih sredstev, proizvodnjo sestavnih delov, površinsko zaščito in montažo izdelkov

pod 3.: za vodenje kadrovsko organizacijskega sektorja je potrebna visoka ali višja izobrazba s področja družbenih ved, pet let delovnih izkušenj pri vodilnih ali vodstvenih delih in aktivno obvladanje enega svetovnih jezikov.
Kadrovsko organizacijski sektor obsega organizacijo samoupravljanja, poslovanja in pravnih zadev; planiranje izobraževanja in kadrovanja delavcev; tehnično, socialno in zdravstveno varstvo; organiziranje informacijske dejavnosti ter strokovna opravila na področju narodne obrambe in družbene ter civilne zaščite.

pod 4.: za vodenje sektorja kakovosti je potrebna visoka ali višja izobrazba tehnične smeri, pet let delovnih izkušenj pri vodilnih ali vodstvenih delih in aktivno znanje nemškega jezika.
Sektor kakovosti obsega organiziranje službe kakovosti v organizacijskih enotah centra kakovosti, vhodne, proizvodne in izhodne kontrole.

Kandidati se morajo zavzemati za razvoj samoupravnih socialističnih odnosov.

Kandidati za posamezne sektorje morajo imeti potrebna funkcionalna znanja za organiziranje in vodenje sektorja ter obvladati metode programiranja in planiranja, merjenja in nagrajevanja dela, ugotavljanja kakovosti dela, vodenja po programih in projektih in metode optimalizacije poslovnih odločitev. Za posamezne sektorje so potrebne različne stopnje obvladanja funkcionalnih znanj.

Kandidati naj pošljejo svoje ponudbe z dokazili o izpolnjevanju pogojev in opisom rezultatov dosedanjega dela v zaprti ovojnici na naslov »TIKI«, Ljubljana, Magistrova 1, v 20 dneh po objavi v časopisu, s pripisom »za razpis«. 8455

SOZD ELEKTRONSKA INDUSTRIJA NIŠ
DO »EI KOMERC«
TOZD Servisna mreža

Izvršilni odbor

oglaša
prosto delo

VODJE tehničnega servisa s sedežem v Ljubljani, Mariboru in Celju

POGOJI:
— diplomirani inženir za šibki tok ali VKV RTV mehanik z najmanj triletnimi delovnimi izkušnjmi v stroki

Poleg tega morajo kandidati poznati problematiko servisiranja izdelkov iz programa Elektronske industrije in drugih proizvajalcev, imeti morajo organizacijske sposobnosti za opravljanje tovrstnih del, biti morajo nekaznovani in ne smejo biti v preiskavi.

Osebni dohodek po pravilniku o osnovah in merilih delitve sredstev za osebne dohodke delavcev TOZD SM.

Prijave pošljite v 8 dneh po objavi oglasa na naslov: RO »EI KOMERC« OOUR SERVISNA MREŽA BEOGRAD, N. H. Milorada Bondžulića 1, z oznako »za konkursnu komisiju«. 8459

OBJAVA

Na podlagi sodelovanja med Kliničnim centrom v Ljubljani in ministrstvom za zdravstvo Kuvajta vabimo k sodelovanju za določen čas v kuvajtskih zdravstvenih ustanovah

višje in srednje medicinske sestre

Informacije o nastopu dela, pogojih in osebnih dohodkih dobite v Kliničnem centru v Ljubljani, delovna skupnost skupnih služb, Ljubljana, Zaloška c. 2, ali po telefonu (061) 313-117.

Prijave sprejemamo 15 dni po objavi.

Cilj smučarskih skakalcev v sezoni je 5. svetovno prvenstvo v Planici

Letos se bodo skakalci z vsega sveta zbrali že na 27. turneji Intersport, ki združuje štiri skakalnice — Druge prireditve bodo priprave na boje za naslov prvaka v poletih sredi marca 1979

Od 30. decembra do 6. januarja se bodo najboljši smučarski skakalci z vsega sveta spet pomerili na skakalnicah v Oberstdorfu, Garmisch-Partenkirchnu, Innsbrucku in Bischofshofnu za nadvse laskav in vabljiv naslov zmagovalca 27. turneje Intersport. Prirediteljі so že krepko zavihali rokave in pripravili še kopico novosti, da bi turneja privabila čim številnejšo in kar najbolj kvalitetno skakalno karavano.

Vsako leto je novoletna turneja velika in pomembna preizkušnja pred tem ali onim prvenstvom. Vsako drugo leto je to nekakšen uvod v boje na svetovnem prvenstvu ali olimpijskih igrah, čeprav tudi uspeh na turneji sami za vsakega skakalca mnogo pomeni. Mnogi trdijo, da je zmaga na turneji celo pomembnejša od uradnih prvenstev, saj je konkurenca močnejša, ker ni omejitve števila nastopajočih po posameznih državah.

Glede na to, da bo vrhunec letošnje sezone V. svetovno prvenstvo v smučarskih poletih marca v Planici, je seveda turneja za nas še posebno zanimiva. Letalce bolj ali manj poznamo, pa vendar lahko že novoletna turneja Intersport odgovori na mnoga vprašanja pred planiškim tekmovanjem. Ne le glede udeležbe, temveč tudi o pripravljenosti in formi posameznih skakalcev.

Letos so preuredili tudi olimpijsko skakalnico v Garmisch-Partenkirchnu, na kateri ima rekord še vedno Raška (ČSSR) s 97 m iz leta 1971. Prav ta rekord pa naj bi zdaj na modernejši skakalnici padel. Da pa skakalci le ne bi prišli na prenovljeno skakalnico povsem nepripravljeni, bo letos mednarodni skakalni trening v decembru prav na tej skakalnici. Zadnja leta je bil namreč takšen skakalni tabor v Oberstdorfu. Mednarodni teden treninga bo letos od 11. do 17. decembra, med njim pa bo tudi nekaj priložnostnih tekmovanj.

Ker se v smučarskih skokih pojavlja vedno več tehničnih novosti, tudi kar zadeva ocenjevanje in točkovanje na tekmovanjih, so organizatorji turneje letos pripravili še poseben seminar, ki bo od 1. do 4. januarja v Innsbrucku. Da bi bila udeležba kar najboljša, so na stroške organizatorjev turneje povabili po dva strokovnjaka iz vsake države. Tako se bodo zbrali strokovnjaki za gradnjo skakalnic, pa za aerodinamiko, pripravo skakalnic, tekmovalne pravilnike, ocenjevanje, sodniki in trenerji. Tako dobiva novoletna turneja še širše razsežnosti, kar lahko skakalnemu športu samo še koristi. To je gotovo še korak naprej, kar samo potrjuje, da si je turneja v zadnjih letih povsem opomogla po krizi, ki je že grozila, da bodo morali to tekmovanje ukiniti.

Veliko zaslug za to ima gotovo pokrovitelj, združenje Intersport, ki pa je seveda samo sebi pripravilo nadvse uspešno reklamo in že dosega z njo tudi velike poslovne uspehe. Tako bo turneja letos že devetič zapored pod pokroviteljstvom tega združenja.

S. T.

OLIMPIJSKI STADION V PARTENKIRCHNU — Tu bo letos tudi mednarodni teden treninga smučarskih skakalcev. Foto: S. T.

Peti štart na OI Irene Szewinske?

Velika poljska atletinja je tekmovala in osvojila zlato kolajno že v Tokiu — Je tudi v ekipi za Moskvo?

Pred vhodom na veliki olimpijski štadion v Tokiu je plošča, kjer so zapisani vsi zmagovalci olimpijskih iger leta 1964. Med imeni zmagovite poljske ženske štafete 4x100 m je v ploščo vrezano tudi ime Irene Kirszenstein, današnje velike dame svetovne atletike — Irene Szewinske.

Od olimpijskih iger v Tokiu je minilo že dobrih 14 let. 11. oktobra 1964, ko je osvojila svojo prvo olimpijsko kolajno — srebro v skoku v daljavo — je Irena štela 18 let. Nekaj dni zatem je Irena še enkrat stopila na zmagovalno stopnico, tokrat na najvišjo. V štafeti 4 x 100 metrov si je priborila svojo prvo zlato olimpijsko kolajno.

Štiri leta kasneje je bila v Mexicu tretja na 100 m ter prva na 200 m. V Münchnu je že nastopila kot mamica. Bila je »le« tretja na 200 m. Mnogi so menili, da je tega kriv sin Andrej. Govorili so, da bo Irena končala kariero.

V Montrealu je spet zablestela. Z zmago na 400 m je osvojila že svoje tretje olimpijsko zlato.

Med gostovanjem na Japonskem so prijazni domačini Ireni posvetili celo televizijsko oddajo. »Vprašali so me, če bom sodelovala na olimpijskih igrah v Moskvi. To bi bil namreč že moj peti olimpijski nastop,« je pripovedovala po koncu turneje. »Nisem odgovorila povsem pritrdilno, čeprav si nastopa zelo želim. Vse bo odvisno od prihodnje sezone. Letošnja namreč zame ni bila uspešna. V Pragi sem osvojila le dve bronasti kolajni. Pestile so me poškodbe, tako da nisem redno trenirala. Če bo v prihodnji sezoni bolje, bom šla v Moskvo, sicer pa ne. Kariero bi namreč rada končala kar se da uspešno. Nekateri novinarji so že pisali, da bom v Moskvi nastopila v teku na 800 metrov. To seveda ni res. V prihodnji sezoni bom trenirala predvsem 200 in 400 metrov, morda tudi 400 metrov ovire.«

— V štirinajstih letih ste tekli z vrsto najboljših atletinj na svetu. Katerih se najbolj spominjate?

»Začela sem v obdobju, ko so na kratkih progah prevladovale Američanke. Wilmo Rudolph sta nasledili Tyus in McGuire, takrat pa se je pojavila tudi Avstralka Boyle. Kasneje so prevladovale prevzele Evropejke s Stecherjevo na čelu. Danes vladata Kochova in Goehrova.«

— Kochova vam je letos odvzela dva svetovna rekorda, na 200 in 400 metrov.

»Da, res je. Toda doslej sva le štirikrat tekli skupaj. Lani sem jo v Düsseldorfu premagala na 400 m. Letos v Pragi ni imela enakovredne nasprotnice. Marita je izredno nadarjena in ima vse potrebne kvalitete za vrhunske dosežke. Toda o njeni prihodnosti kljub temu precej dvomim. Premalo tekmuje, precej manj kot jaz, čeprav je kar 11 let mlajša. Ko pomislim nanjo, se vedno zagledam v njenih letih. Kako je atletika napredovala v teh 14 letih. Spremenile so se metode treninga, izboljšale so se razmere za delo. Menim, da je današnji generaciji precej lažje kot je bilo nam.«

Tako Irena Szewinska, ki bo ne glede na to ali bo nastopila v Moskvi ali ne, za vedno ostala zapisana v zgodovini kraljice športov.

VZTRAJNA — Irena Szewinska.

Geslo je – napadajte

FC Kaiserslautern, ki mu nihče ni pripisoval posebnih možnosti, se je v I. ligi ZRN že utrdil na vrhu lestvice

Pred pričetkom letošnjega prvenstva v eni najkvalitetnejših evropskih nogometnih lig, v »bundesligi«, prav nihče ni dajal niti nekaj odstotkov možnosti enemu od »malih« klubov nemškega nogometa, FC Kaiserslauternu. Ta že od časov velikega Fritza Walterja izza petdesetih let ni imel skorajda nikakršnih uspehov.

Takrat je resda Walter nekaj let s svojimi soigralci iz moštva novopečenih svetovnih prvakov prevladoval s svojim na kratko imenovanim »efceka-jem« v zahodnonemškem nogometu, a z Walterjevim odhodom je tudi Kaiserslauternovo obdobje »prestolnice« zahodnonemškega nogometa bilo skorajda za večno mimo.

Letos pa se je klub iz manj bogatega okrožja Pfalza, iz mesta, ki šteje le dobrih 90.000 prebivalcev, povzpel že kar po prvih kolih na vrh »bundeslige«, in tam si je zdaj prednost utrdil že za nekaj točk naskoka pred velikimi zasledovalci, Hamburgerjem, frankfurtskim Eintrachtom, pa Bayernom.

Kdo naj bi bil najbolj zaslužben za tak uspeh si še niti najbolj zvesti privrženci »Lautererjev« niso na jasnem. Tu je novi trener, 44-letni »Kali« (Karl-Heinz) Feldkamp, ki doslej sploh še ni treniral kluba najvišjega nemškega razreda. Tu je tudi novinec, bivši Schalkejev igralec Hannes Bongartz. Veliki Oblakov konkurent izza Branetovega Schalkejevega obdobja, kasneje največje razočaranje za navijače iz Gelsenkirchna. Zaradi slabe igre Bongartz tudi ni odpotoval v Argentino.

Moštvo se od lanskega osmega mesta ob koncu sezone toredj ni kaj bistveno spremenilo. Zaradi odhoda dveh standardnih članov prvega moštva, Stickla (v ZDA) in Wilhelmija (v drugo ligo), predvsem pa zaradi odhoda trenerja Ericha Ribecka (k nogometni zvezi), so skorajda vsi pričakovali nazadovanje. Kajti neizkušeni novinec Feldkamp in prosuli Bongartz pač nista bila dovolj veliko zagotovilo za napredovanje.

Zato je prav vzpon zdaj vodilnega v I. ligi dokaz za to, da je nogomet dokaj negotov, da »veličine« same po sebi ne veljajo veliko, da favoritom njihova vloga sama zase nič ne zaleže. Kaiserslautern je prav gotovo tudi dokaz, da zavzeto delo rojeva sadove zlagoma. Že trener Weise, ki je pred Ribeckom delal v Kaiserslauternu, je polagoma gradil današnje moštvo. Weise je bil tisti, ki je imel dober nos za vratarje. Tako je leta 1974, še pred SP, prav z njegovim posredovanjem podpisal pogodbo Ronnie Hellström, odlični švedski vratar, že prej je h klubu pristopil Toppmöller, zdaj eden najboljših strelcev »bundeslige«, pa Riedl, zdaj eden neutrudnih Bongartzovih pomočnikov v srednji vrsti. Ribbeck je h klubu pripeljal Sveda Wendta, nevarnega levokrilnega napadalca, pa desnokrilnega bivšega reprezentanta Rainerja Geyeja (iz Fortune), seveda je tudi Bongartzov angažma treba pripisati še Ribbecku.

TRENER — Karl-Heinz Feldkamp.

IGRALEC — Hannes Bongartz.

Ribbeckovo (in Weisejevo) delo je nasledil Feldkamp, trener, ki se razburi ob vsaki podaji svojih igralcev proti lastnemu golu. Je namreč dosledni pristaš napadalnega nogometa, tako da gre moštvo v vsako igro z enim samim navodilom — napadajte!

Uprava Kaiserslauterna je pač imela veliko sreče, ker se je odločila za trenerja Feldkampa, pravi nogometaš Bongartz. »Naša igra se je spremenila, Feldkamp je igro precej predrugačil. Napad je vse, pri tem pa imamo tudi igralci iz srednje vrste in iz obrambe pomembno vlogo. Srednji krilec Neues je dober primer. Ta igralec ves čas drži vse niti naše obrambe, pa še najnapadalnejši od nas vseh je,« pravi Bongartz.

»Tako tudi nimamo igralca, ki bi edini imel na skrbi vodenje igre,« še pristavlja bivši član Schalkeja. »Takega nogometaša, na katerega bi se morala ozirati celotna enajsterica, v zvezni ligi sploh ni več. Pri nas se v vodenju igre izmenjujemo vsi trije člani vrste za zvezo, Riedl, Melzer in jaz; eden drugega dopolnjujemo, podpiramo. To je tudi razlog, da smo tako dobri. Moštvo je kot eden, vsi vemo, da moramo biti enotni, za uspeh se temu moramo podrediti,« je še dodal Bongartz, ki mu je bil v mladih letih za vzor Günther Netzer. »A zdaj je čas velikih igralcev mimo. V modernem nogometu ima vsak nogometaš nasprotnega igralca, ki ga zasleduje kot »gonič«, pa tako vsak prevelik individualist sploh ne more priti do izraza.«

Deyni še ne dajo miru

Eden najboljših poljskih nogometašev Kazimir Deyna ter njegova žena Mariola po svetovnem prvenstvu v Argentini še nista imela mirne noči. Vsako noč neprijazni rojaki mečejo kamne v njuna okna, ju zmerjajo in pišejo po zidovih hiše. Poljaki namreč še zdaj niso odpustili Deynj zastreljane enajstmetrovke na »mundialu« na tekmi z Argentino. Deyna je izjavil, da v takem vzdušju ne zdrži več. Dobil je ponudbo iz Manchester Cityja, vendar ga poljska nogometna zveza ne pusti v tujino.

SP v Braziliji?

Svetovno nogometno prvenstvo v nogometu l. 1986 utegne biti v Braziliji, če Kolumbija ne bo do sredine t. m. potrdila FIFA, da je vendarle sposobna organizirati tako zahtevno prireditev kot je svetovno prvenstvo. To je izjavil predsednik FIFA J. Havalange, potem ko se je poprej o tem problemu pogovarjal s predsednikom brazilske športne konfederacije E. Nunesom.

Havalange je zaskrbljen zaradi kolumbijskih trditev, da ta dežela verjetno ne bo mogla prevzeti organizacije SP zaradi prevelikih stroškov. V tem primeru, ko že mora biti SP v Ameriki, so samo tri države sposobne, da v kratkem roku uspešno organizirajo prvenstvo. To so Brazilija, Mehika in ZDA.

Toda medtem pa prihajajo iz pristojnih športnih krogov Kolumbije govorice, češ da kolumbijska vlada doslej še ni poučevala možnosti o odpovedi SP, vendar pa tudi ne bo tako tjavendan prevzela obveznosti, če bo sodila, da jih ne bo mogla izpolniti.

Portugalski kolesarji kaznovani

Portugalska kolesarska zveza je kaznovala 5 svojih kolesarjev, ki so samovoljno nastopili na dirki v Južni Afriki. Med kaznovanimi je tudi zmagovalec te dirke Marcos Chagas. Vsi člani peterice ne bodo smeli nastopati eno leto. Portugalska namreč zaradi politike apartheida že vrsto let ne sodeluje z Južno Afriko.

Še ena zmaga Poulidorja

V Perigeuxu v Franciji so se na 25 km dolgi progi pomerili nekdanji asi kolesarskega športa. Na štartu so se poleg drugih znanih kolesarjev zbrali tudi Raymond Poulidor, Lucien Aimar, Luis Ocana. Dirko je v šprintu dobil Poulidor pred Aimarjem in Sandrigom in tako dokazal, da je še vedno pri močeh. Direktor dirke je bil Jacques Anquetil. Ob progi se je zbralo veliko število gledalcev, ki so še enkrat želeli videti nekdanje ase na delu.

Zaupa sam vase

Sovjetski dvigalec Jurij Zajcev se je naposled le rešil slabega občutka

Predzadnji dan svetovnega prvenstva in evropskega šampionata dvigalcev uteži leta 1975 v Moskvi je čakalo novinarje še pred štartom v kategoriji do 110 kg veliko presenečenje.

Sovjetski trenerji so precej pred prvenstvom rešili vprašanje, koga bodo postavili v tej teži tekmovalcev. Moralna pravica je bila na strani prepričljivejše nastopajočega Mažejkova, po drugi strani pa tudi ni bila nobena skrivnost, da je v izredni formi Zajcev. Takrat 24-letni dnjepropetrovski silak se je moral na koncu odpovedati nastopu med najboljšimi, dobil pa je novo priložnost, da je svoje znanje pokazal v solo tekmi pred vsega tremi mednarodnimi sodniki in predstavnikom IWF. Premagal ni zgolj samega sebe, ampak tudi vrsto svetovnih rekordov. Po potegu 172,5 kg in odličnem sunku 235 kg, je s 407,5 kg znatno izboljšal svetovni rekord v dvoboju, kar je pomenilo izziv vsem, ki so prišli po kolajne.

Čeprav se je zdelo povsem neverjetno, je ta rekord Jurij Zajcev izgubil še isti dan! Mladi bolgarski tekmovalec Valentin Hristov je s 180 in 237,5 kg, v dvoboju 417,5 kg, dokončno rešil problem, kdo je trenutno najboljši na svetu.

Zvečer je potem na tiskovni konferenci sicer zelo skromni Zajcev (Mažejkov je bil kot uradni predstavnik Sovjetske zveze zelo slab), žalostno dejal: »Še pred nekaj urami sem bil navdušen, poln zaupanja v samega sebe. Sedaj pa sem dobil nasprotnika, ki ga menda nikoli ne bom uspel premagati. Res, zelo ga cenim.«

Tako spoštovanje pri športniku je nevarno, zato se je njegov trener, slavni Oleg Nečepurenko, osredotočil na to, da bo odpravil ta občutek manjvrednosti pri svojem gojencu.

Prav so mu dale že naslednje olimpijske igre. Hristov je bil diskvalificiran, Jurij Zajcev pa je osvojil v Montrealu zlato. Do velike revanše je prišlo leta 1977 v Stuttgartu. Takrat se je športna sreča znova nasmejala bolgarskemu tekmovalcu, ki pa je navzlic temu izgubil sloves nepremagljivega dvigalca, kajti v potegu je bil Zajcev boljši in je tako ugotovil, da lahko enakovredno konkurira svojemu nevarnemu nasprotniku.

Na letošnje svetovno in evropsko prvenstvo Bolgar sploh ni več prispel, ker se je poročil in poskušal svoje sposobnosti na povsem drugem področju — v pisanju pesmi! Zato pa je dnjepropetrovski študent telesne kulture doživel najuspešnejše poglavje v svoji športni karieri. V Haviřovu je na evropskem prvenstvu drugouvrščenega tekmovalca pustil za seboj kar za 22,5 kg, v Gettysburgu (ZDA) na SP pa za 17,5 kg. Njegova premoč bi bila še večja, če si svetlolasi Jurij ne bi postavil za cilj dvigniti 238 kg, da bi se tako tudi na osnovi dosežene rezultata znebil zadnjih ostankov občutka manjvrednosti do Hristova. To mu sicer ni uspelo, vsekakor pa ni dvoma, da bo prej ali slej uresničil tudi to željo, saj ima tak rezultat »v rokah«.

OLIMPIJSKI IN SVETOVNI PRVAK — Jurij Zajcev.

Gimnastika tudi v San Marinu

Pravijo, da si je gimnastika utrla pot že v skoraj vse dežele sveta. Da je temu res tako, so dokazali tudi prebivalci San Marina, ki so na svetovno prvenstvo poslali kar dve svoji predstavnici. To sta bili Elisabetta Ercolani in Lucia Busignani. Ta je bila s 14 leti tudi najmlajša udeleženka SP. Vsega se v San Marinu aktivno ukvarja z gimnastiko pet (5) telovadk.

Švedski ledeni Sizif?

Letošnji uvod v hokejsko sezono je spet pokazal, da je kriza švedskega hokeja in reprezentance še zelo boleča

Švedska je dežela z največ umetnimi drsališči. Zato je razumljivo, da je hokej na ledu v tej severni deželi precej priljubljen. Letošnji uvodni srečanji z vedno neugodnimi Finci sta pokazali, da je kriza švedskega hokeja oziroma švedske državne reprezentance boleča zadeva. Iz leta v leto odhajajo najbolj nadarjeni mladeniči v ZDA in Kanado kovat denarce iz svojega hokejskega znanja.

»Preseda mi že to Sizifovo delo« — s temi besedami je zapuščal mesto zveznega kapetana Kjell Svensson, nekoč odličen vratar reprezentance »treh krone«. No Svenssonov naslednik bi lahko ponovil te besede. Vendar jih Hans Lindberg, popularni Virus ni.

Njune težave so bile predvsem v tem, da sta pripravljala in računala na drugače izbrano reprezentanco, kot pa je na svetovnih prvenstvih pridrsala na led. Zakaj?

Švedski hokej na ledu ne ponuja tem odličnim hokejistom s kronami krite ljubezni do igranja. Zato odhajajo v tujino. Predvsem v ZDA in Kanado. Ti odhodi so postali bolj pogostni, ko je leta 1973 Börje Salming ovrgel famo, češ da švedski hokejisti niso za trdi severno-ameriški »profi« hokej. Skušnji nekdanjih prvih švedskih violin — Ulfa Sternerja in Tumbe Johanssona — sta bili precej boleči. No, ko je Salming postal eden najboljših igralcev razvpite NHL, je bil izziv za švedske hokejiste še večji! Plaz odhodov ni pojenjal. Tudi letošnjo sezono jih precej igra v NHL in WHA.

Zato se zdaj lahko vprašamo, ali čakajo večne težave s sestavljanjem reprezentance in vsakoletnim menjavanjem igralcev tudi novega trenerja Tommyja Sandlina, ki je »tri krone« prevzel takoj po svetovnem prvenstvu v Pragi?

Najbrž se tu ne da nič pomagati. Letos jeseni je čez ocean odletela nova partija švedskih hokejistov.

Doslej je veljal za švedski klub Winnipeg Jets (WHA), letos pa se mu je pridružil vse boljši Vancouver Canucks (NHL). Modro-zelenobele drese kluba so oblekli Thomas Gradlin, Lars Zetterström in Lars Lindgren. Pridružil se jim je tudi Roland Eriksson, ki je že prej igral v Minnesota North Stars (NHL).

No, ni se končalo samo pri odhodih igralcev v WHA in NHL, temveč so nekateri tudi sklenili, da ne bodo več nastopali za reprezentanco. Stig Estling je že eden teh. Pa tudi Stig Salming (starejši brat bolj slavnega Börja) pravi, da najbrž po težki operaciji ne bo več branil državnih barv.

Vrnitev domov je odložil za eno leto že star »profi« lisjak Inge Hammarström iz Toronto Maple Leafs. Prav tako se nič več ne igra za državno reprezentanco Matsu Ahlbergu, Rolandu Erikssonu in Kent Eriku Anderssonu.

Tudi domače razmere niso najbolj urejene, mislimo na to, da doma na Švedskem zares ni najboljše, saj po 15-letni igralski karieri zapušča švedsko moštvo Hardy Nilsson. Odšel je v ZRN. Tudi trener ševedskega prvaka Anders Rennbiom se je nekaj kujal. Šele po dolgotrajnem premišljevanju je ostal v stari sredini. Odločilna pri njegovi potezi je bila vrnitev reprezentančnega vratarja Hardyja Aströma iz New York Rangers.

Toda švedski hokej pozna — poleg odhajanja igralcev v NHL in WHA — še en nenaveden pojav: vse več finskih hokejistov igra v švedskih klubih. Lani sta za državne prvake, moštvo Shellefteo nastopala Finca Pekka Rampa in Hannu Palma. Letos sta v stockholmski AIK prišla Jukko Oistila in Jarmo Lilius, Modo, klub, ki je vedno pomlajeval in obnavljal moštvo z igralci iz lastnih vrst sta tudi okrepila Finca Hannu Niemi in Lasse Liitma. Pridružil se jima je tudi Amerikanec John Stabe. Kot zanimivost povejmo, da je pred leti zaradi »krutosti ameriškega pro hokeja« pobegnil na Švedsko igrat eden najbolj nadarjenih mladih kanadskih hokejistov, nesojeni naslednik Bobbyja Orra, danes 23-letni Robin Sadler ...

34-letni zvezni kapetan Tommi Sandlin bo moral precej zasukati rokave, če bo hotel izboljšati lansko bilanco reprezentance. Bila je ena najslabših v zadnjem desetletju. 26 tekem so odigrali igralci Hansa Lindberga, samo sedemkrat so zmagali, 16-krat so izgubili in samo dvakrat igrali neodločeno.

Vendar švedski hokejski specialisti niso vrgli puške v koruzo. Ne pozabljajo uspehov svojih mladincev, ki so bili drugi na svetovnem prvenstvu v Kanadi ... generacija petnajstletnikov pa je celo natepla vrstnike iz ZSSR (9:3) in ČSSR (7:1).

Toda vprašanje je, če bo novi trener Sandlin lahko ponovil dunajski (drugo mesto na svetovnem prvenstvu) uspeh Lindberga v bližnji prihodnosti. Vsako leto zamenjati polovico reprezentance niso mačje solze.

Morda pa je sreča za švedski hokej, da domovine ne zapuščajo trenerji. Bivši zvezni kapetan Lindberg je prevzel mesto trenerja pri novincu v ligi, njegov pomočnik Kjell Svensson pa trenira klub Wösteros. Eden najboljših svetovnih strokovnjakov Arne Stemberg pa je opravil klubske obveznosti in v bližnji prihodnosti lahko postane trener državne reprezentance.

Aprilsko svetovno prvenstvo v Moskvi bo dokončno pokazalo, ali so bila prizadevanja Tommyja Sandlina Sizifovo delo. Morda pa bo prej pokazal že decembrski turnir za nagrado Izvestij.

M. B.

ŠVEDSKE VRSTE SE REDČIJO — Tudi letos je precej švedskih hokejistov odšlo v NHL in WHA. Vratar Göran Högosta je že prej igral v New York Islanders, Lars Lindgren (skrajni levi) pa je okrepil moštvo Vancouver Canucks (NHL).

Moredovi gre na bolje

Švicarski smučarski šampionki Lise Marie Morerod, ki se je 22. julija hudo poškodovala v prometni nesreči, gre na bolje. 22-letna smučarka si je v tej nesreči poškodovala hrbtenico. Zdravi se v Lausanni. Te dni je zapustila oddelek za intenzivno nego. Premestili so jo na inštitut za fizioterapijo univerzitetnega kliničnega centra v Lausanni. Zdravniki, ki bedijo nad njo, so povedali, da si Lise Marie zelo prizadeva, da bi čimprej okrevala. Če bo zdravljenje tako napredovalo, bo Morerodova doma v Diablerets že za novo leto. Težko pa je verjeti, da bo še kdaj tekmovala.

50 LET NAMIZNEGA TENISA — V Kranju so proslavili zlati jubilej namiznega tenisa v Sloveniji. Zgoraj: med udeleženci proslave so bili tudi (od leve): sekretar medobčinskega sveta ZK Slovenije za Gorenjsko Zdravko Krvina, Franc Puterle in republiški sekretar za ljudsko obrambo Martin Košir. Spodaj: eden izmed pionirjev tega športa pri nas dr. Janez Nemec. Foto: Marjan Zaplatil

Prisrčno so slavili

V Kranju osrednja proslava ob 50-letnici namiznega tenisa v Sloveniji — Zanimiv turnir nekdanjih igralcev

KRANJ, 12. novembra — Proslava zlatega jubileja namiznega tenisa v Sloveniji je izzvenela v nadvse prisrčno srečanje vseh rodov, ki jim je pri srcu ta lepi šport. Nekdanji in sedanji funkcionarji ter igralci so do zadnjega kotička napolnili skupščinsko dvorano v Kranju, kjer je prisostvoval slavnostnemu zboru tudi predsednik častnega odbora proslave, republiški sekretar za ljudsko obrambo Martin Košir.

Predsednik Namiznoteniške zveze Slovenije Peter Dular je zborovalcem orisal zgodovinsko pot namiznega tenisa v Sloveniji, dolgo pot od začetkov v Murski Soboti, kjer so pionirji postavili temelj hitri igri z belo žogico pri nas, do današnjih dni, ko zastopajo Slovenijo v najvišjem zveznem tekmovanju štiri ekipe, jugoslovanski namizni tenis pa sodi v svetovni vrh.

Namiznoteniški jubilej so pozdravili tudi predsednik zveze telesnokulturnih organizacij Slovenije Marjan Lenarčič, predsednik sveta za telesno kulturo RK SZDL Slovenije Jože Kavčič, podpredsednik skupščine TKS Slovenije Stjepan Šaubert in v imenu predsedstva namiznoteniške zveze Jugoslavije njen sekretar Slobodan Jeremić. Besede uglednih družbenih delavcev lahko strnemo v ugotovitev, da so bile namiznoteniške organizacije v Sloveniji vedno med najbolj zavzetimi, igra pa nadvse priljubljena, zlasti še med mladino. 50-letnica namiznega tenisa mora biti tudi vzpodbuda za delo po novih smernicah naše telesne kulture, saj ima ta priljubljeni šport veliko privržencev, še več, kakor kažejo uradni podatki.

Prireditelji proslave v Kranju so dobili tudi pozdrave številnih prijateljev namiznega tenisa, ki se slavja niso mogli udeležiti. Tako je zbor pozdravil Janez Zemljarič, podpredsednik prireditvenega odbora SPENT , svetovnega prvenstva leta 1965 v Ljubljani, večkratna prvakinja Cirila Pirc in drugi.

V imenu vseh, ki jih je NTZS nagradila ob jubileju s priznanji, se je zahvalil eden izmed pionirjev namiznega tenisa v Sloveniji, dr. Janez Nemec, po proslavi pa predsednik skupščine občine Kranj Stane Božič priredil sprejem za udeležence.

Kranjski organizacijski odbor, ki ga je vodil Drago Stefe, je priredil za udeležence slavja tudi veteranski turnir, ki so ga pozdravili številne nekdanji mojstri naših namiznega tenisa, še zmeraj željni bojev in mika teksme. Ob tej priložnosti pa so v Kranju odprli tudi razstavo o razvoju namiznega tenisa.

Priznanja ob jubileju

Ob jubileju je NTZS nagradila najbolj zaslužne posameznike in organizacije z zlatimi, srebrnimi in bronastimi plaketami.

Zlata priznanja za posameznike: Pavle Božič, Pepi Oberawner, Henrik Pevcin, Lojze Strumbl, Dušan Oražem, Slavko Patur, Vinko Marušič, Stanko Rebolj, Janez Teran, Dragica Zupan-Založnik, Štefan Klemenčič, Hinko Leblinger, Anton Beže, Peter Dular, Alojz Juvanc, Milan Košir, Dušan Krečič, Ivan Kokovšek, Ernest Nagy, Dušan Novak, Albin Ogorelec, Anton Podgorelec, Janez Reflak, Vlado Slamberger, Franc Usenik, Oto Weissbacher, Cveto Frank, Janez Nemec, Rudi Stern, Ludvik Bavče, Robert Jamšek, Oto Leš, Anton Maklin, Andrej Pandev, Elna Cvetež-Marinšek, Marjana Oblak-Plut, Lilijana Smuk-Knap, Darinka Žerovnik, Marija Cimperman, Lev Geršinič, Eva Jeler, Irena Mikec-Jelič, Bojan Kern, Danilo Klinger, Majda Trampuž-Kojterer, Cirila Pirc, Korpa,Ištvan Korpa, Milan Lazar, Zinka Martinec, Miran Savnik, Ljerka Tavčar, Edvard Vecko, Sonja Verstovšek, Tatjana Zrimec, Peter Žiža, Pavla Dečman-Zupančič, Horvat - Kokoman in Ivanka Petrač-Mesec.

Klubi: Kemičar, Jesenice, Sava, Triglav, Ilirija, Ljubljana, Olimpija, Maribor, Sobota in Fužinar.

Priznanja ob namiznoteniškem jubileju so dobili tudi ZTKOS, svet za telesno kulturo RK SZDL Slovenije, NTZJ ter pokrovitelji proslave TKS Slovenije, skupščina občine Kranj, Iskra — elektromehanika in Sava.

Priznanja pa so dobila tudi sredstva obveščanja: Sport, Primorske novice, Radio Koper, Glas, TV Ljubljana, Radio Ljubljana, Ljubljanski dnevnik, Delo, Veber, Vestnik (M. Sobota), Primorski dnevnik in Sportske novosti.

J. D.

Zlata plaketa NTZS Edvardu Kardelju

KRANJ — Udeleženci slavnostne skupščine v Kranju ob zlatem jubileju slovenskega namiznega tenisa so z aplavzom sprejeli predlog, da zlato plaketo NTZS prejme član predsedstev SFRJ in CK ZKJ Edvard Kardelj. Delegacija namiznoteniške organizacije (Peter Dular, Stanko Rebolj, Drago Stefe in Vlado Slamberger) bo obiskala Edvarda Kardelja in mu ob tej priložnosti tudi predstavila položaj v slovenskem namiznem tenisu po SPENT 1965.

V. S.

GOVORILI NA PROSLAVI V KRANJU — Z leve: Peter Dular, Marjan Lenarčič, Jože Kavčič in Stjepan Šaubert.

Vlado Janžič kandidat za predsednika

Pred formiranjem novega vodstva NT zveze Jugoslavije

KRANJ — Predsedstvo namiznoteniške zveze Slovenije je podprlo predlog aktiva ZK namiznoteniških delavcev, da bo Slovenija kandidirala za predsednika namiznoteniške zveze Jugoslavije Vlada Janžiča, izvršnega sekretarja predsedstva CK ZKJ.

Dosedanjemu predsedniku NTZJ Mihovilu Kapetaniću je potekel mandat, ki ga ima v prihodnjem obdobju slovenska namiznoteniška organizacija. Zaradi pomembnosti funkcije in spričo dejstva, da bo v 50-letni zgodovini jugoslovanskega in slovenskega namiznega tenisa predsednik osrednje organizacije prvič iz Slovenije, so se slovenski namiznoteniški delavci odločili za kandidaturo uglednega družbenopolitičnega delavca Vlada Janžiča. O tem predlogu in o drugih kandidatih za funkcije v predsedstvu NTZJ in njenih telesih bodo v prihodnjih dneh razpravljali v klubih in območnih namiznoteniških zvezah.

V. Š.

Priznanje Dušanu Novaku

LJUBLJANA — Na seji ljubljanske območne namiznoteniške zveze so ob 25-letnici uspešnega delovanja podelili posebno priznanje sekretarju NTZS Dušanu Novaku.

P. Skansi novi zvezni selektor

Predsedstvo KZJ ocenilo uspehe in razpravljalo o novih nalogah

BEOGRAD — Največja nagrada za vse tekmovalne uspehe in priznanje vsem jugoslovanskim košarkarjem je gotovo sprejem svetovnih prvakov pri predsedniku Titu, kar pa hkrati vso organizacijo, zavezuje da dela še bolj zavzeto. Takšna je bila najpomembnejša ugotovitev na redni seji predsedstva košarkarske zveze Jugoslavije, na kateri so tudi sprejeli pobudo KZH, da košarkarsko reprezentanco, ki je osvojila naslov svetovnega prvaka predlagajo za nagrado AVNOJ.

Ker je Aleksandar Nikolić postal redni profesor na beograjski fakulteti za TK, so ga razrešili dolžnosti zveznega selektorja, za novega vodjo naše moške reprezentance pa so izbrali dosedanjega Nikolićevega pomočnika Petra Skansija, ki bo dolžnost prevzel 15. t. m.

Zlata kolajna članov na SP, srebrna kolajna članic na EP in bronasta kolajna mladincev na EP so največji tekmovalni dosežki košarkarjev v letošnjem letu, ki sami po sebi terjajo še bolj zavzeto delo, zato so tudi sprejeli načrt dela za prihodnje obdobje, v katerem bo najpomembnejša naloga okrepitev strokovnega dela.

DELO v ŠPORT

Ljubljana, ponedeljek, 13. novembra 1978

Z vsemi asi

Poziv olimpijskim komitejem, naj na sredozemske igre pošljejo prve ekipe

SPLIT, 12. nov. — Člani mednarodnega komiteja sredozemskih iger so na svojem tretjem sestanku, ki se je končal sinoči v hotelu Medena v Trogiru, sklenili, da bodo poslali poziv vsem nacionalnim olimpijskim komitejem, naj na 8. sredozemske igre prihodnje leto v Splitu pošljejo prve, najmočnejše ekipe.

Zborovalci so hkrati sprejeli program in propozicije tekmovanj, na katerih bodo morale sodelovati najmanj štiri ekipe v posameznih športnih zvrsteh (od 25). Odločitev o tem, koliko reprezentanc bo lahko igralo na nogometnem turnirju, je v pristojnosti FIFA, sklep mednarodne nogometne zveze pa bo veljal tudi za olimpijske igre v Moskvi 1980.

Razprava je bila tudi o objektih, prebivanju in prevozih udeležencev 8. sredozemskih iger. Člani mednarodnega komiteja so se čudili, kako naglo napreduje gradnja objektov, povsem pa so bili tudi zadovoljni s prebivališči za športnike v hotelu Medena v Trogiru, kjer bo med igrami prebivalo 3000 športnikov. Glede na to, da je Medena po morju ali kopnem oddaljena od Splita 20 minut, so zborovalci zahtevali od organizatorja iger, da v Splitu poskrbijo za neskaljen sprejemni center, v katerem bi športniki prebivali med jutranjim in popoldnevnim delom tekmovanj.

Sestanka mednarodnega komiteja sredozemskih iger so se udeležili tudi zastopniki ZTKJ in JOK, ki so predlagali revizijo statuta iger glede na to, da je bil spejet pred več ko 20 leti. Predlog so sprejeli in hkrati sklenili, da bodo tudi od drugih držav-udeleženk do konca februarja 79 zahtevali, naj pošljejo ustrezne oripombe na statut in druge oredloge, da bi lahko na naslednjem sestanku mednarodnega komiteja v maju 1979 pripravili dokončno zasnovo za kongres, ki bo v Splitu 13. septembra 1979.

Za novega sekretarja mednarodnega komiteja sredozemskih iger so izbrali Nikosa Filaretosa, ki je prišel na mesto svojega naglo preminulega rojaka Epaminondosa Petrariiasa.

Priznanje Titu

BEOGRAD — Član predsedstva SR Srbije Dragomir Nikolić je sprejel delegacijo zveze za telesno kulturo gluhih Beograda, ki mu je za predsednika Tita izročila zlato plaketo v znak hvaležnosti za njegovo humano delo za invalidne osebe. Zveza dela že 30 let. V tem času je dosegla lepe uspehe.

Jugoslavija brez odličja Madžari pred SZ!

Na šahovski olimpiadi v Buenos Airesu razplet dokaj nepričakovan — Pozitivno presenečenje: naša dekleta

OD NAŠEGA POSEBNEGA POROČEVALCA

BUENOS AIRES, 12. nov. (telex) — Točno po petdesetih letih je Madžarska osvojila svojo tretjo zlato kolajno in zbirko odličij na šahovskih olimpiadah povečala do številke devet. Sovjetski zvezi je v trinajstem poskusu spodletelo. Po dvanajstih zaporednih zmagah se je morala prvič, kar nastopa na največjih ekipnih tekmovanjih, zadovoljiti z drugim mestom. Še dosti bolj pa je razočarala Jugoslavija, ki po Buenos Airesu (14. mesto!) nikakor ne sodi več med velesile.

Zmaga Madžarov je sicer presenetljiva, vendar čista kot solza. Težko bi jo bilo sicer napovedati pred začetkom, toda že več kol pred koncem je bilo jasno, da so naši severni sosedje pokazali največ in da jim prvo mesto lahko odvzame samo športna smola. Ta jih ni zadela in po gladki zmagi nad Jugoslavijo v zadnjem kolu s 3:1 je v madžarski ekipi zavladalo nepopisno navdušenje. SZ je namreč že prej oddala en remi in tudi sama nadaljnje zmage ne bi spremenile zaporedja, ki je bilo tudi pred zadnjim kolom.

Veselje Madžarov

Vendar pa se madžarske zmage niso veselili le Portisch in tovariši. Videti je bilo, da so se sovjetske vladavine od leta 1952 — pa do danes, z izjemo okrnjene olimpiade v Haifi naveličali prav vsi, kajti čestitke so s prešernim veseljem prihajale prav od povsod. Objemali so se romunski in bolgarski igralci in potem delili veselje še z zmagovalci, ki jim je v zadnjem kolu uspel z Jugoslavijo dvojni met: igralke so si v neposrednem spopadu zagotovile kolajno in naše zrinile na četrto mesto, moška ekipa pa je osnovni jugoslovanski četverki pripravila pravo lekcijo, ki je ne bi smeli pozabiti.

Ko pa so zmagovalci zapuščali dvorano, so jih na hodnikih stadiona River Plate pričakali številni gledalci, še nikdar jih ni bilo toliko, čeprav je bila olimpiada ves čas zelo dobro obiskana, in v špalirju z navdušenim ploskanjem izražali svoje zadovoljstvo in priznanje. Morda je v strnjenih besedah triumf Madžarov najbolje prikazal njihov najzaslužnejši mož Lajoš Portisch, ki je dejal: »Seveda smo presrečni in v tem trenutku niti ne moremo razmišljati o čem drugem kot o tem, da se nam ni izpolnila dolgoletna želja, ampak so se uresničile dolgoletne sanje. Ne bi hotel več komentirati, prepričan pa sem, da smo si prvo mesto zaslužili.«

Ključ madžarskega uspeha je bila čvrstost, ki je temeljila na nepopisni borbenosti od prve do zadnje poteze. Predvsem pa za Madžare ni bilo lahkih nasprotnikov. Proti vsem so se zagnjali z enako vztrajnostjo, odločnostjo in silovitostjo. Od tod tudi samo trije porazi v celotni njihovi bilanci: dva si je naprtil Portisch, ki pa se je več kot odkupil z osmimi zmagami, eno ničlo pa je dodal še Vadasz, ki pa je nastopil le trikrat.

SZ igrala neuglašeno

Sovjetska ekipa je delovala kot neuglašeno glasbilo, iz katerega so kljub veščemu prikrivanju prihajali tudi zamolkli zvoki. Notranji prepiri v ekipi, ki so jih najbolj pomembnih zadnjih štirih kolih nastopili le enkrat, seveda nikakor niso zdravilo za že sicer precej skromno formo. In kar je na svoji ravni igral le Polugajevski in so drugi iz ekipe zmagovali le z veliko težavo ter je Guljko ostal celo pod mejo polovice možnih točk, je razplet več kot realen. Resda se ekipa kapetana Smislova lahko tolaži z mislijo, da bi bilo gotovo drugače, če bi nastopili s popolno postavo, torej s Karpovom, toda dejstvo, njihovo srebro in madžarsko zlato, bo ostalo za zmeraj.

Napoved, da bo šlo našim za nohte so se uresničile bolj kot pa si je mislil še tako črnogled ljubitelj šaha. Bilanca: ena zmaga s 3:1, pet z 2,5:1,5, štirje neodločeni rezultati, dva poraza z 1,5:2,5, in en poraz z 1:3 je prav grozljiva. Že sama po sebi, če pa bi vzeli pod drobnogled nasprotnike, pa še tolikanj bolj. Buenos Aires je najboljši dokaz za to, da generacija, ki je skoraj tri desetletja pobirala odličja na tekmovanjih vseh vrst in kopičila jugoslovanski šahovski ugled, ne zmore več koraka z drugimi, mlajšimi, tistimi, ki so prišli na olimpiado dokazat, kaj znajo, česa so se naučili, ne pa kot smo mislili mi, do nove lekcije, po nova znanja.

Seveda pa v oceni ne smemo biti preosetri, saj se je treba zavedati specifičnosti tega tekmovanja, ki so bile prav vse pro. ti nam. Naša veteranska ekipa je najtežje prenašala prav osupljive razmere za igro, ko na hodnikih stadiona River Plata ni bilo znaka, ko je bilo zadušljivo vroče in zatonilo, ko so se nad igralci nenenno preletavala letala z bližnjega letališča, ko je grmelo orodje vojaških obveznikov samo sto metrov stran od stadiona in še bi lahko naštevali. Takšni jugoslovanski ekipi, kakršna je bila, prav nič ne ustreza tudi švicarski sistem, saj ta zahteva prodornost.

Kako so igrali naši?

Če bi členili igro vsakega posameznika, potem bi na kratko rekli takole. Gligorić je igral ves čas pošteno, bojeval se je, kolikor so mu dopuščale moči, toda kopje, s katerim je nekdaj predíral svoje nasprotnike, je močno otopelo. Ostal pa je nepremagan ter je tako svojo vlogo opravil zadovoljivo.

Čeprav je bil precej prodornejši, Ljubojević zasluži enako oceno kot Gligorić. Dosegel je več, vendar pa ne vsega, kar bi lahko pokazal. Zlasti to velja za nekatere remije z manj znanimi nasprotniki, saj je vprašanje, če bi jih bil sklenil tudi na posamičnem turnirju. Toda k temu je kajpak treba seveda takoj dodati, da zaradi Gligorića in Ljubojevića nismo ostali praznih rok, da bi njuna rezultata, če bi bili tudi drugi na ravni, lahko zadoščala za kolajno. Največji del poloma so povzročile slabe igre Ivkova in Velimirovića, ki sta dosegla res izjemno slaba rezultata. Ivkov je premagal samo Tunizijca in dobil ničli z Norvežanom in Francozom, Velimirović pa je potonil še globje: v petih partijah, kar štirikrat pa je bil beli, se je moral sprijazniti s tremi porazi in pičlima remijema.

Lahko smo računali, da kdo ne bo v formi, saj se je to že večkrat dogajalo. Ampak, da bo jugoslovanski velemojster, olimpijski reprezentant, proti dvema poprečnima velemojstroma, dvema poprečnima mednarodnima mojstroma in mojstrom ali pa še to ne, samo gledal, kaj bodo z njim počeli nasprotniki, kaj takega pa res nismo mogli pomisliti.

Matanović ni igral tako slabo kot kaže rezultat. Seveda je tudi on razočaral, vendar je vsaj imel možnosti za zmage, pa čeprav jih je nato zaradi časovne stiske, še večkrat pa zaradi površnosti, zapravljal. Edini, ki je presegel pričakovanja je Parma s štirimi zmagami in šestimi remiji, torej točno 70 odstotki. Bil je v najboljši formi med vsemi, toda tudi on je ni izkoristil v popolnosti. Najmanj trikrat bi z več podjetnosti še lahko igral naprej in skušal še bolje vnovčiti svojo razpoloženost, ampak se je zaustavil na pol poti.

Tako so igrali: **Madžarska:** Portisch 10(14) 71, Ribli 9(13) 69, Sax 8,5(12) 71, Adorjan 2(4) 50, Csom 8(10) 60, Vadasz 1,5 (3) 50; Sovjetska zveza: Spasski 7(11) 64, Petrosjan 6(9) 67, Polugajevski 8(11) 73, Guljko 2 (5) 40, Romanišin 6,5(10) 65, Vaganjan 6,5(10); **Jugoslavija:** Gligorić 6(10) 60, Ljubojević 9(14) 64, Matanović 5(10) 50, Ivkov 3 (7), 43, Velimirović 1 (5) 20, Parma 7(10) 70.

Uspeh naših deklet

V edino uteho so nam šahistke, ki so sicer dosegle enako število točk kot drugouvrščene in tretjeuvrščene, vendar pa so se morale zaradi slabših »nogometnih« točk zadovoljiti s četrtim mestom. Kljub velik borbenosti jim v zadnjem kolu ni uspelo izsiliti neodločenega rezultata z Madžarkami in Zahodne Nemke, ki jim je nekaj časa v dvoboju z Bolgarijo kazalo zelo slabo, so se z neodločnim rezultatom le prerinile pred naše. Vendar pa je četrto mesto takšne reprezentance izjemen uspeh, ki pa tudi dokazuje, kako zelo pomembna je na ekipnih tekmovanjih prizadevnost in homogenost, ki so jo Markovićeva, Mačkova in Pihajlićeva resnično izpričale v vseh dvobojih.

BORIS KUTIN

Upanja je čedalje manj

Nogometaši Olimpije proti Veležu jeseni že četrtič izgubili za Bežigradom — Dinamo še naprej vodi na lestvici — Pomembna točka Beograda v Tuzli

LJUBLJANA — Ali je celih 21 kol pred koncem nogometnega prvenstva sploh še kaj možnosti, da bi nogometaši Olimpije ostali v I. zvezni ligi? Tako se brškone sprašujejo prav vsi Olimpijini privrženci, potem ko je ljubljansko moštvo v soboto v igri z Veležem v letošnjem prvenstvu že četrtič izgubilo za Bežigradom.

Tako kot proti Partizanu, Hajduku in Borcu je Olimpija tudi proti Veležu vodila, vendar je morala nazadnje priznati premoč tega odličnega nasprotnika. Vrsta zdajšnjih in nekdanjih mostarskih reprezentantov Vladić, Hadžiabdić, Slišković, Halilhodžić, Matijević in njihovi tovariši so se ljubljanskim gledalcem predstavili kot eno naših najboljših moštev, ki ima upravičeno šampionske ambicije. Olimpija zdaj za najbližjima sosedoma na lestvici zaostaja za tri oziroma štiri točke, v nedeljo pa mora še na težko gostovanje v Novi Sad. Moštvo Beograda je v Tuzli dokaj srečno remiziralo in se tako za točko oddaljilo od zadnjeuvrščene Olimpije.

Vodilni Dinamo v Maksimiru pred 30 tisoč gledalci navzlic zmagi s 3:1 nad Radničkim ni navdušil.

Beograjski ljubitelji nogometa so v dveh dnevih videli dve veliki senzaciji. Potem ko Partizanu v soboto navzlic veliki premoči Zagrebu ni uspelo zabiti niti enega gola, je Sarajevo dan zatem na Marakani celo premagalo Crveno zvezdo. Sarajevčani so zmagali z golom malo znanega Janjoša, Repčić pa je zamudil celo priložnost, da bi povišal vodstvo. Tudi igralci splitskega Hajduka so imeli velike težave predno so premagali žilavo moštvo Osijeka, za katerega je po daljšem času spet zaigral Šarenac. Strelec je bil, kot je že navada na takih tekmah, Slaviša Žungul. Trener Napredka Milošević je v moštvo spet vključil »upornika« Škora in se seveda ni zmotil, kajti kruševski srednji napadalec je bil režiser obeh golov v srečanju z Vojvodino.

STRELEC ZA BEŽIGRADOM — Blaž Slišković (Velež).

Ljubljanski sodnik Vlado Tauzes je bil najboljši mož na slabi tekmi v Titogradu, v kateri je Budućnost z golom Bakrača premagala Rijeko. Naši ljubitelji nogometa še niso pozabili nešportnih potez reškega reprezentanta Cukrova v Beverenu, že je bil ta igralec izključen na domači tekmi. Najbolj prepričljivo zmago pa je v tem kolu zabeležil Železničar, ki je po zelo dopadljivi igri in učinkoviti igri Kojovića premagal Borca s 3:0.

SPORTNA NAPOVED

Dvanajst pravilnih

1.	Sloboda	Beograd	0
2.	C. zvezda	Sarajevo	2
3.	Budućnost	Rijeka	1
4.	Napredak	Vojvodina	1
5.	Hajduk	Osijek	1
6.	Željezničar	Borac	1
7.	Dinamo	Radnički	1
8.	Novi Sad	Maribor	0
9.	Spartak	Čelik	1
10.	Kikinda	Proleter	2
11.	Budućnost (P)	Vardar	2
12.	Radnički (P)	Radnički (K)	1

Študentom bronasta kolajna

Na študentskem SP v Braziliji naši judoisti uspešni tudi ekipno

SLOVENSKA BISTRICA, 12. novembra — Iz Brazilije se je vrnila študentska judoistična reprezentanca Jugoslavije, ki je dosegla odličen uspeh tudi v ekipnem tekmovanju. Prvo mesto je osvojila Sovjetska zveza, drugo Francija, bronasti kolajni pa sta pripadli Jugoslaviji in Japonski. Jugoslavija je premagala ZRN s 5:2, Španijo s 6:1, Italijo s 5:2, izgubila pa je s Francijo z 2:4.

Trener Jože Škraba nam je ob vrnitvi povedal: »Srebrna kolajna Vujevića in bron v ekipni konkurenci sta gotovo velika uspeha jugoslovanskega juda. Povedati moram, da smo izpustili izjemno priložnost za zmago proti Francozom, vendar je prav v zadnjem srečanju odrekel Miranović. Za končni uspeh je potreboval minimalno zmago. Tekmovalci so bili tako v bojih posamične konkurence kot v ekipni zelo borbeni, škoda pa je le, da na pot nismo šli z najboljšo ekipo. Pestile so nas še poškodbe tako da smo lahko z uvrstitvijo med najboljše na svetu kljub vsemu zadovoljni. Res je, da smo bili na minulem prvenstvu drugi, vendar ne smemo pozabiti, da so tokrat nastopili zares vsi najboljši jugoslovanski judoisti«.

Mladinci SRS prepričljivo najboljši

V Beljaku se je končal 4. rokometni turnir Alpe-Adria - Že tretji naslov

BELJAK, 12. novembra — V odločilni tekmi 4. mladinskega rokometnega turnirja Alpe—Adria sta se pomerili moštvi Švice in Slovenije. Tekma je bila kvalitetna in dinamična. Rezultat je bil ves čas zelo tesen, rokometaši SRS pa so si zmago zagotovili šele v finišu srečanja. Za odlično igro velja pohvaliti vse igralce, še posebej pa je izstopal dirigent moštva na vseh treh tekmah Polde Kalin iz Ajdovščine. Gole za SRS so dosegli: Fabjančič 5, Ban 4, Bešter 4, Bajc 3, Klec 3 Kalin 2, Karner 1. V ekipi Švice so bili najučinkovitejši Möhr 6, Brugmann 4, Karrer 4 in Ravasio 3. V sobotni tekmi so mladinci SRS visoko odpravili Italijo, s 37:16. Gole so dosegli: Fabjančič 9, Kalin 5, Klec 5, Poklar 4, Bajc 3, Kavčič 3, Ban 3, Gjurin 2, Grentič 2, Bester 1. Za Italijo sta največ golov dosegla Vidmann 5 in Salvatori 3. Peti turnir bo prihodnje leto v Sloveniji.

REZULTATI: 1. kolo — Slovenija : Avstrija 17:14 (10:8) Švica : Italija 27:16 (16:6). 2. kolo: Slovenija : Italija 37:16 (14:4). Švica : Avstrija 26:19 (12:8). 3. kolo: Slovenija : Švica 24:21 (11:10). Avstrija : Italija 30:23 (13:8). Vrstni red: 1. Slovenija 6, 2. Švica 4, 3. Avstrija 2, 4. Italija 0.

BRANKO SOBAN

Holmes obranil naslov

LAS VEGAS — Svetovni profesionalni prvak v težki kategoriji po inačici WBC Larry Holmes je prvič uspešno obranil naslov: v 7. rundi je knockoutiral Spanca Alfreda Evangelista. Spanec je v boksarskih krogih znan po tem, da je pred leti brezuspešno poskušal odvzeti naslov Mohamedu Aliju, ki je še zmeraj absolutni svetovni prvak po inačici WBA.

Holmes je bil pred dvobojem favorit s 7:1. Star je 29 let, profesionalno kariero pa je začel pred petimi leti. Dobil je vseh 29 dvobojev, od tega 20 s k. o. Doslej še ni izgubil nobenega dvoboja, niti se ni boril neodločeno.

Pred dvobojem Holmesa proti evropskemu prvaku je Norton s k. o. v 3. rundi premagal Stephensa, Arguello (Nik) pa je obranil naslov svetovnega prvaka v perenolahki kategoriji z zmago nad izzivalcem Leonom.

Larry Holmes je po dvoboju izjavil, da bo pozneje naslov branil proti Youngu ali Dooicku, sedaj pa si bo privoščil počitek.

PO PRIČAKOVANJU — Holmes (levo) je prepričljivo premagal Španca Evangelista.

Telefoto: UPI

Corro zmagal

BUENOS AIRES — Argentinski profesionalni boksar, 25-letni Hugo Corro je obranil naslov svetovnega prvaka v srednji kategoriji v boju na 15 rund proti Kolumbijcu Rodrigu Valdezu. 18.000 gledalcev je bilo nezadovoljnih, ker je prvak boksal defenzivno. Sodniki so odločili takole: 149:140, 150:143 in 150:145. 31-letni Valdez je tokrat nastopil zadnjič; to je bil njegov sedmi poraz ob 61 zmagah.

Dve sezoni Špancu Juanitu

BERN — Disciplinska komisija UEFA je bila zlasti stroga pri oceni prekrška igralca Reala iz Madrida Juana Gomeza Juanita na tekmi s švicarsko enajsterico Grasshoppers. Španca so kaznovali z dvema letoma prepovedi igranja na vseh tekmah za evropske pokale. Se pravi, da bo Juanito lahko igral na teh tekmah šele po 18. novembru leta 1980.

Jovanović, Baralić in Krmpotić (C. zvezda) so bili kaznovani s prepovedjo igranja na eni tekmi, klub Crvena zvezda pa z 2500 švicarskimi franki denarne kazni.

Na Atlantiku vodi Francoz Colas

ST. MALO — Med 38 udeleženci čezatlantske jadralne regate od obale Francije do Antilov je po prvem tednu plovbe v vodstvu Francoz Alain Colas. Prve dni so udeleženci naporne regate že doživeli strahovito nevihto z močjo vetra od 8 do 9. Med neurjem je prišlo tudi do nekaterih okvar, vendar kljub temu vse jadrnice še nadaljujejo tekmo.

Tom Watson novi kralj golfa

NEW YORK — Eden najboljših profesionalnih igralcev golfa na svetu Američan Tom Watson je v letošnji sezoni zaslužil 362.429 dolarjev. S tem je popravil rekord Johnnyja Millerja iz leta 1974. Za Watsonom sta Morgan in Bean, sloviti Jack Nicklaus pa je šele četrti z 256.672 dolarji. Med prvimi desetimi je kar devet Američanov. Edini »tujec« je Gary Player iz Južne Afrike. Nekdanji kralj golfa Arnold Palmer je šel 94., Johnnyja Millerja pa sploh ni med sto najboljšimi.

Na turneji po Franciji

PARIZ — Organizatorji nedavno končanega svetovnega prvenstva v gimnastiki so vse najboljše telovadce povabili na turnejo po Franciji. Vabilu sta se odzvala tudi nova svetovna prvaka v mnogoboju Nikolaj Andrianov in Jelena Muhina. Comaneciljeva je takoj po prvenstvu z ekipo odpotovala v domovino. Telovadci so najprej nastopili v Evryju, v novi dvorani Agora. Ta je bila kar premajhna za vse tiste, ki so si želeli ogledati spektakel.

DVA GOLA PREMALO ZA ZMAGO — Ameršek (levo) in Čalasan (v skoku med Mulahasanovićem in Vukičevićem) sta sicer v soboto proti Veležu dosegla vsak po en gol, toda Olimpija je navzlic temu izgubila. Na desni Olimpijin napadalec Gluić.

Foto: Marjan Zaplatil

Velik uspeh

Joco Kalanj in Miro Steržaj sta nova državna prvaka 78 med dvojicami

LJUBLJANA — Nova državna prvaka med kegljaškimi dvojicami sta Miro Steržaj in Joco Kalanj (Radenska—Carda), ki sta ugnala vso konkurenco še 31 parov iz vse Jugoslavije. Slovenska prvaka 78 sta na kegljišču Gradisa podrla skupno 1864 kegljev: Steržaj je dosegel svoj standarden, odličen rezultat 918, izjemno razpoložen pa je bil Kalanj, ki je podrl 946 kegljev.

Za prvenstvo je bilo zelo veliko zanimanja. Kegljišče Gradisa je bilo prenajhno, da bi lahko sprejelo vse ljubitelje kegljanja, ki so želeli spremljati zanimive boje. Komur je uspelo, da je prišel na kegljišče, je res užival v mojstrskih metih naših najboljših igralcev. Precej več pa je bilo ljubiteljev kegljanja, za katere žal ni bilo dovolj prostora.

IZIDI: 1. Radenska-Carda 1864 (Kalanj 946, Steržaj 918), 2. Medveščak 1838 (Dragaš 915, Biber 923), 3 Grad : (Ljubljana) 1825 (Zdešar 919, Kačič 906), 4. Brodosplit 1814 (Rabfeld 917, Boljat 897), 5. Spartak (Bugojno) 1808 (Senaši 929, Ban 879), 6. Vardar 1804 (Trajković 879, Petković 925), 7. Proteus (Postojna) 1796 (Založnik 862, Bizjak 934), 8. Varteks 1789 (Hojski 897, Triplat 892), 9. Gradis 1780 (T. Križaj 865, M. Križaj 915), 10. Poštar (Split) 1778 (Rokov 891, Rako 887), 11. Gradis 1776 (Sparemblek 911, Mitar 865), 12. Medvedgrad 1774 (Šepak 892, Mežak 882) itd.

Miro Steržaj, ki je v letošnji sezoni že nekolikokrat dokazal, da je v reprezentančni formi, je po nastopu izjavil: »Oba sva igrala sproščeno, pogumno sva stopila na steze. Želela sva si le, da bi dobro zaigrala — Kalanj tako kot Biber, jaz kot Dragaš. Nakrt sva izpolnila, pri čemer je imel izjemen dan Kalanj — njegov rezultat je odločil o končnem uspehu. Ta me veseli. Res je sicer da sem se v Luzernu poslovil od državne reprezentance, toda kegljati nisem nehal — za sebe, za klub.« Vsekakor je Miro Steržaj z rezultati po SP dokazal, da bi lahko državni reprezentanci še koristil s svojim velikim znanjem. Med drugim je osvojil slovensko prvenstvo med posamezniki in s Kalanjem v parih, sedaj državno prvenstvo v dvojicah, na DP posameznikov za je bil tretji.

Vse prvenstvo pa se je končalo spodbudno tudi za slovenske dvojice: pet dvojic je med prvo dvanajsterico, med njimi kar tri zgleđnega prireditelja prvenstva — Gradisa.

P. S.

Pred startom ZKL

BEKO (Beograd)

4 — Zoran KVRGIĆ (22 let, 178 cm), 6 —Rajko ŽIŽIĆ (24, 210), 7 — Nebojša NIKOLIĆ (21, 198), 8 Goran RISTANOVIĆ (22, 189), 9 — Srečan DJURIĆ (24, 201), 10 — Stanislav BIZJAK (39, 182), 11 — Milovan SIMENDIĆ (27, 189), 12 — Budimir MARJOVIĆ (21, 204), 13 — Zoran GAVRILOVIĆ (24, 187), 14 — Branislav MIRKOVIĆ (20, 196), 15 — Dušan MIĆEVIĆ (19, 202), 16 — Dušan ZUPANCIĆ (22, 184).

Trener Branislav RAJAČIĆ: »Tudi letos bomo morali še kaliti mušiva, kajti šele čez leto ali dve bi morali doseči kaj več. Pomembno je, da se bogatemo baja za obstanek, ker smo si v kvalifikacijah morali še enkrat priboriti mesto v ZKL. Kar najbolj zavzeto bomo igrali proti vsem, seveda še posebej proti enakovrednim tekmecem, proti izrazitim favoritom pa ne silili z glavo skozi zid. Jugoplastika je gotovo prvi favorit prvenstva, vendar ji bosta pri tem Bosna in Partizan gotovo zelo huda tekmeca.«

KOSTA STAMENKOVIĆ

BORAC (Čačak)

4 — Rajko MARAVIĆ (26, 193), 5 — Milan UROŠEVIĆ (25, 204), 6 — Zeljko OBRADOVIĆ (18, 182), 7 — Obrad ŠARANCIĆ (25, 202), 8 — Jovan TOJIĆ (17, 204), 9 — Milan KURCUBIĆ (23, 191), 10 — Zoran BIORAC (23, 196), 11 — Vladimir ANDROJIĆ (20, 185), 12 — Dejan PAMIĆ (19, 192), 13 — Dragan ARSIĆ (23, 190), 14 — Dobrilo JOJIĆ (22, 203), 15 — Mirko DROBNJAK (29, 201); Dragan REDJEVIĆ (19, 207), Marko IVANOVIĆ (24, 190).

Trener Slobodan KOPRIVICA: »Mislim, da bo prvenstvo izredno kvalitetno in zanimivo, naš cilj pa je ostati v ligi. Ekipa je zelo pomlajena, saj so odšli Mišović, Purić, Kalanić, Radivojević in Drašković, zato pa bo toliko bolj dobrodošla pomoč Aleksandra Nikolića, ki nam bo pomagal pri delu. Moramo predvsem dobiti večino tekem doma, pa ne bo skrbi. Favorit je Jugoplastika, pa tudi Partizan in Bosna. Za njimi so Cibona, Radnički FOB in Iskra Olimpija, ki bo pod vodstvom Daneva in Zagarja gotovo bolje igrala kot lani.«

ZORAN MAKSIMOVIĆ

CRVENA ZVEZDA (Beograd)

4 — Goran RAKOČEVIĆ (27, 184), 5 — Vladan GRUJIČIĆ (21, 194), 6 — Slobodan NIKOLIĆ (19, 190), 7 — Zarko KOPRIVICA (22, 207), 8 — Radivoje ŽIVKOVIĆ (28, 208), 9 — Lupče ZUGIĆ (26, 205), 10 — Predrag BOGOSAVLJEV (19, 205), 11 — Branko STAMENKOVIĆ (23, 196), 12 — Dragiša VUCINIĆ (30, 202), 13 — Mirko RADULOVIĆ (24, 186), 14 — Dragoje JOVASEVIĆ (28, 196), 15 — Rade VUKOSAVLJEVIĆ (19, 186); Ivan SALAJ (17, 202).

Trener Bratislav DJORDJEVIĆ: »Med pripravami smo odigrali mnogo tekem, ki pa so me pravzaprav presenetile v tem, da ekipa igra mnogo slabše kot sem pričakoval. Vse preveč napak je, ki se nam v prvenstvu lahko maščujejo. Zato zdaj delamo malce manj naporno, da bi se igralci spočili in startali kot si želimo. Upamo, da bodo licence dobili še mladi Veseli Džoiles iz Mostarja in predvsem Žarko Čerkić (17, 205), potem bo laže. Jugoplastika je prvi favorit, ogrožali pa jo bodo Partizan, Bosna in Cibona.«

KOSTA STAMENKOVIĆ

JUGOPLASTIKA (Split)

4 — Mladen TUDOR (25, 186), 5 — Petar SOSIĆ (22, 192), 6 — Predrag KRUŠCIĆ (24, 188), 7 — Zeljko JERKOV (25, 208), 8 — Pero VUCICA (21, 203), 9 — Franko MACURA (28, 203), 10 — Peter VILFAN (31, 191), 11 — Ivo DUKAN (22, 194), 12 — Mladen BRATIĆ (19, 202), 13 — Duje KRSTULOVIĆ (25, 203), 14 — Ivo BILANOVIĆ (22, 198), 15 — Mirko GRGIN (24, 200); Damir JURIĆ (19, 210), Luša DUJSIN (17, 205), Nikola MUSE (18, 207), Đordano BAKOVIĆ (18, 188).

Trener MATAN RIMAC: »Prvenstvo bo nadvse zanimivo. Res smo prvi favoriti, toda Cibona, Partizan in Bosna nimajo veliko manjših možnosti. V vsej ZKL je veliko izrednih igralcev. Naša ekipa še nima prave igre, kajti reprezentanti se še niso povsem ugrali. Zato bo na prvih tekmah še veliko težav, pozneje pa bo mnogo bolje. Vsaj turnirji v Italiji so nakazali takšen razvoj. Vsaj deset ekip se bo letos potegovalo za prvih pet ali šest mest. Med njimi tudi ljubljanska, ki ima vrhunsko prvo peterko.«

JOKO ŠVALINA

KVARNER (Reka)

4 — Darko MARJANOVIĆ (27, 194), 5 — Boris PILEPIĆ (22, 195), 6 — Damir GRGUREV (19, 205), 7 — Davor KLOBUČAR (22, 193), 8 — Sveto BIJELIĆ (19, 206), 9 — Milan MILIĆEVIĆ (24, 194), 10 — Ivan MASLAK (30, 200), 11 — Milan GRABOVAC (25, 197), 12 — Goran FURČIĆ (20, 203), 13 — Željko POLJAK (19, 204), 14 — Rudolf JUGO (22, 199), 15 — Davor RUKAVINA (26, 204); Ivica ZEZELJ (19, 189), Ivan VUKIĆ (19, 199).

Trener Milo RAPAJIĆ: »Po dveh letih sem vrnil na svoje prejšnje mesto in lahko rečem, da je Kvarner boljši, predvsem pa močnejši pod košem. Morali bi osvojiti 8. ali 9. mesto. Vem, da bo boj težak, toda ekipa je sposobna zdržati napore in se ne bi smela niti spustiti v boj za obstanek. Živčnost tega boja lahko igralcem vzame še tisto kar sicer znajo. Favorit prvenstva je seveda Jugoplastika, Partizan bo tudi brez Dalipagića nevaren, Bosna pa je odvisna od tega, kdaj bosta Delibašić in Pešić zdrava.«

ORLANDO RIVETTI
JORDAN IVANOVIĆ

SPET PRED POLNIMI TRIBUNAMI — Drugi letošnji spopad za prvenstvene točke med Olimpijo in Jesenicami si je tako po igri kot po obisku spet zaslužil vzdevek »veliki derbi«. Na sliki (z leve): Kuret, J. Razinger in Sekelj pred vrati Jesenic. Foto: M. Zaplatil

I. ZVEZNA HOKEJSKA LIGA

Hud poraz Jeseničanov

Hokejisti Olimpije v Tivoliju dobili drugi prvenstveni derbi — Novi točki za Medveščak — Grobosti v Beogradu

LJUBLJANA — Tivolska dvorana je bila polna kot že dolgo ne. Ozračje je že pred derbijem spominjalo na stare, dobre čase našega hokeja. Gledalcem res ne more biti žal, saj so videli veliko lepega. Olimpija je zasluženo zmagala, potem ko je v zadnji tretjini dokončno strla žilav odpor zdesetkanih Jeseničanov. Medveščah je premagal Kr. goro, Celjani pa so drago »plačali« točki v Beogradu, saj so domači igrali zelo grobo in poškodovali več mladih igralcev Felčeve čete.

Olimpija je povsem zasluženo dobila 44. prvenstveni derbi, čeprav bi bil rezultat lahko tudi drugačen, če bi Jeseničani nastopili v najmočnejši postavi. »Železarjem« se je zlasti močno poznala odsotnost T. Koširja, pred tekmo več lažje poškodovanih in obolelih hokejistov pa ni zdržalo naporov. Zato je njihov trener Klinar skušal v tretji tretjini z raznimi kombinacijami sestavili vsaj dve peterki, ki naj bi se čim uspešneje postavile po robu razpoloženim domačim napadalcem. Ob vsem tem pa je v odločilnih trenutkih močno popustil tudi vratar Makuc in najvišji poraz Jeseničanov na tivolskem ledu v vseh dosedanjih derbijih je bil neizbežen.

V prvih dveh tretjinah je bil boj izenačen. Olimpija je izkoristila dve priložnosti, čeprav jih je imela obilo, zlasti tedaj, ko je bila kar trikrat v številčni premoči. Toda tudi Jeseničani niso držali križem rok. Večkrat so nevarno napadli, a streli Klemenca, Hafnerja in S. Koširja, ki je nekajkrat skušal zadeti mrežo od daleč, niso zadeli cilja. Prusnik je vnovič pokazal velike sposobnosti ter tudi v neposrednih dvobojih, ko je stal sam iz oči v oči z jeseniškimi napadalci, ostajal zmagovalec. Prvič je klonil v 41. minuti, ko so imeli državni prvaki igralca več. Prav tedaj, ko so se prebudili tudi jeseniški navijači, je kazalo, da se bo boj za zmago še bolj razplamtel. Toda le dobro minuto kasneje je Bahč lepo prodri pred nasprotnikova vrata, njegov močan strel pa je končal za Makucovim hrbtom. Prav ta gol je bil pravzaprav prelomnica. Olimpija je spet dobila krila. Izkušeni Petač je še v isti minuti povišal na 4:1, v 46. minuti pa napovedal katastrofo gostov. V pravem slalomu je vodil ploščico skoraj od svojih vrat prek vsega igrišča, nikomur od jeseniških igralcev ga ni uspelo zaustaviti, sam je oriral pred Makuca ter z ostrim strelom poslal ploščico v desni zgornji kot mreže.

Utrujeni Jeseničani so bili v teh trenutkih kot razbita vojska. Nič jim ni uspevalo. Bili so bolj opazovalci dogajanj na ledu kot pa pravi nasprotniki razigranih zeleno-belih, ki so jih kot v najboljših časih številni gledalci spet bučno spodbujali.

Posledica hudega pritiska so bili še trije lepi zadetki, drug lepši od drugega. Jeseničanom ni pomagala niti menjava vratarjev, čeprav moramo reči, da je bil Češnjak le zanesljivejši od Makuca. A tedaj je bilo že prepozno. Šele potem, ko so se Olimpijini hokejisti, zaveslani z visokim vodstvom, začeli poigravati z nasprotnikom, je njihovo neresnosti kaznoval D. Hiti in delno ublažil poraz.

BOJAN KAVČIČ

Izjave

OLIMPIJA:

KOVIČ, predsednik kluba: »Fantje so me navdušili. Pokazali so, da so se dobro pripravili za prvenstvo. V zadnji tretjini so povsem nadigrali nasprotnika.«

SEME, trener: »Jeseničani so imeli slab dan. Brškone jim je bila to ena najslabših tekem v zadnjih nekaj letih. Zmagali smo zasluženo. Posebne taktike nismo pripravili, le nekoliko napadalneje smo igrali, kar se nam je vidno obrestovalo. Sicer pa tudi razmerje strelov proti vratom kaže, da smo bili v premoči. Mi smo streljali kar 81-krat, Jeseničani pa 30-krat.«

PRUSNIK: »Prvo in drugo tretjino sem bil živčen. Vse do rezultat 4:1 sem se bal za končni izid, kajti tudi najmanjša napaka lahko preobrne potek dogodkov. V zadnji tretjini smo Jeseničane povsem razbili.«

SEKELJ: »V začetku tekme je bilo hudo, kasneje pa smo se razigrali. Zadnja tretjina pa je bila vrhunec naših naporov.«

PETAČ: »Smo boljši od Jeseničanov. Tokrat smo hitreje drsali, igrali bolj borbeno. Imamo tudi boljšega vratarja.«

KOVAČ: »Številni gledalci so vsekakor prišli na račun. Vso tekmo so nas glasno bodrili, kar nam je v odločilnih trenutkih vlilo novih moči. Tekma je bila dokaj kvalitetna.«

KAVEČ: »Upam, da se bodo vrnili stari časi, ko sta bili dvorani v Tivoliju in pod Mežaklo pretesni, da bi sprejeli vse ljubitelje hokeja. Prikazali smo hitro in dinamično igro, ki je, upam, navdušila navijače.«

LOMOVŠEK: »Prusnik je bil najboljši. Zmagali smo zasluženo.«

JESENICE:

KLINAR, trener: »Zmagal je boljši in srednejši nasprotnik. V našem moštvu je veliko poškodovanih, tako da niti ena peterka ni igrala kompletna. Poraz je tudi zrcalo naše psihične slabosti, da pa naše igre nismo znali kronati z zadetki, smo bili v zadnji tretjini kaznovani.«

HAFNER: »Olimpija je bila boljša in je zasluženo zmagala. Igrali smo zelo slabo. Vesel sem, da so bile tribune polne.«

J. RAZINGER: »Poceni smo dobili gole. Olimpija ima več izkušenih igralcev. Mi smo se borili, vendar nam ničesar ni uspevalo. Upam, da bo na naslednjih tekmah bolje.«

BORUT PERKO

Olimpija : Jesenice 8:2 (1:0, 1:0, 6:2)

LJUBLJANA — Dvorana Tivoli, gledalcev 5000, sodniki Djoklić (Bg) ter E. Petelin in Lešnjak (oba Lj).

STRELCI: 1:0 — Kuret (5), 2:0 — Kovač (31), 2:1 — D. Horvat (41), 3:1 — Bahč (43), 4:1 — Petač (45), 5:1 — Petač (46), 6:1 — Lomovšek (47), 7:1 — Puterle (50), 8:1 — Sekelj (55), 8:2 — D. Hiti (57).

OLIMPIJA: Prusnik, Bolta, Beravs, Ogrin, Kavec, Petač, Sercer, Savič, Kovač, Kuret, T. Lepša, Sekelj, Lap, Vidmar, Bahč, Lomovšek, Puterle, Režek, D. Lepša, Bratina.

JESENICE: Makuc, Češnjak, R. Razinger, S. Košir, M. Horvat, Hafner, D. Horvat, J. Razinger, I. Ščap, Pavlič, Pristov, Klemenc, Milnarec, Medved, Suvak, Š. Ščap, D. Hiti, Palič, Bešić.

KAZENSKE MINUTE: Olimpija 6, Jesenice 12.

C. zvezda : Celje 2:8 (0:0, 0:3, 2:5)

BEOGRAD — Dvorana Pionir, gledalcev 600, sodniki Benedičič (Jes) ter Šutović in Rus (oba Bg).

STRELCI: Šumenković in Janković za C. zvezdo ter F. Zbontar, Fete in Filipović po 2 ter Brater in Sendelbach po 1 za Celje.

KAZENSKE MINUTE: C. zvezda 23 (+20). Celje 22 (+30).

Gledalci niso videli kaj prida hokeja zlasti ne pri domačih. Rdeče-beli, ki po kvaliteti veliko zaostajajo za »prvoligaši«, so skušali pomanjkljivo znanje nadomestiti z grobostmi. Toda tudi Celjani niso igrali prav »mehkor. Posledica obračunavanj so bile izključitve Ilića in Zečevića pri C. zvezdi ter Lesjaka pri Celju do konca tekme. Najbolj pa jo je izkupil Tehovnik, ki si je zlomil čeljust ter ostal brez šestih zob.

V. I.

Olimpija	8	2	0	1	64:15	14
Jesenice	8	6	0	2	73:29	12
Celje	8	5	0	3	42:26	10
Medveščak	8	4	0	4	40:35	8
Kr. gora	8	2	0	6	23:70	4
C. zvezda	8	0	0	8	13:80	0

PARI PRIHODNJEGA KOLA: Celje — Olimpija, Jesenice — Medveščak, C. zvezda — Kranjska gora.

INA — Triglav 5:4 (2:2, 2:1, 1:1)

SISAK — Dvorališče Zivol, gledalcev 1500, sodnikar Belcer (Ce) in Curk (Lj).

STRELCI: B. Jan in Habulin po 2 za INA ter Sajovic 3 in M. Strniša 1 za Triglav.

Domači so bili boljši in so si ustvarili tudi več priložnosti za zadetek. Najzanimivejša je bila zadnja tretjina. Pri domačinih sta bila najboljša brata Jana in Arbutina, pri gostih pa Grah in Sajovic.

V. P.

Tivoli : Bled 6:4 (2:2, 4:1, 0:1)

LJUBLJANA — Dvorana Tivoli, gledalcev 100, sodnika Grgec in Stipić (oba Zg), prvenstvena tekma slovensko-hrvaške lige.

STRELCI: Iglič 2 ter Majnik, Grošelj, Lončar in Brun po 1 za Tivoli ter Skrjanc 2, Pirih in Endlihar po 1 za Bled.

Bleici so povedli z 2:0, potem pa so domači zaigrali borbeno, požrtvovalno in kombinatorno. Po izenačenju na 3:3 so mladi Ljubljančani še siloviteje napadli in v drugi tretjini povedli kar s 6:3.

Pohvaliti velja tudi vratarja Tivolija M. Slugo, ki je bil zlasti v odločilnih trenutkih izvrsten.

V. D.

Tivoli	3	3	0	0	19:10	6
Bled	3	2	0	1	29:8	4
INA	3	2	0	1	15:11	4
Triglav	3	1	0	2	17:15	2
Mladost	2	0	0	2	4:15	0
Prevoje	2	0	0	2	4:27	0

PARI PRIHODNJEGA KOLA (18. t. m.): Mladost — Triglav, Bled — INA, Prevoje — Tivoli.

ZVEZNA KOŠARKARSKA LIGA — MOŠKI

Jug - za točko

Dubrovčani še brez poraza - Mariborčani v Zagrebu niso zdržali do konca

Monting : TIMA Maribor 87:82 (35:38)

ZAGREB — Dvorana na Trešnjevki, gledalcev 200, sodnika Brkić (Zenica) in Težič (Sa).

MONTING: Šalimanović 2, Kazurić 20 (4:4), Buva 16 (3:2), Čutura 20 (8:6), Miholić 16 (3:2), Dopić 8 (2:2), Nikolić 9 (3:1).

TIMA MARIBOR: Jakovljević 6 (3:2), Vozjak 18 (2:2), Lah 4, Sunara 14 (2:2), Vujačić 12, Dobrin 6 (2:2), Pribanović 22 (3:2).

Že pred srečanjem je bilo slutiti, da bodo imeli Zagrebčani težko delo z igralci iz Maribora. Ti so vodili ves prvi polčas in vse je kazalo, da bodo srečanje tudi dobili. Vendar je v nadaljevanju prišlo do preobrata, ko je pri domačinih v igro vstopil mladi center Čutura, ki je z izrednimi skoki in koši v najbolj kritičnih trenutkih odločilno pripomogel k zmagi Zagrebčanov.

SREČKO PIRSL

Sloboda : Šibenik 94:86 (41:46)

Dalvin : Jug 87:88 (47:40)

Drina : Sarajevo 62:88 (42:39)

Oriolik : Celje nočna tekma

Ilirija-Slovan : Železničar preloženo

Jug	3	3	0	286:170	6
Celje	2	2	0	196:167	4
Monting	3	2	1	299:283	4
Sarajevo	3	2	1	272:260	4
Železničar	1	1	0	98:79	2
Dalvin	3	1	2	278:265	2
Ilirija-Slovan	2	1	1	177:178	2
Sloboda	3	1	2	284:292	2
Oriolik	2	1	1	177:187	2
TIMA Maribor	3	1	2	276:291	2
Šibenik	2	0	2	178:188	0
Drina	3	0	3	234:294	0

PARI PRIHODNJEGA KOLA: Celje — Sarajevo, Jug — Drina, TIMA Maribor — Dalvin, Šibenik — Monting, Slovan-Ilirija — Sloboda, Oriolik — Železničar.

ZVEZNA KOŠARKARSKA LIGA — ŽENSKE

Tudi tokrat praznih rok

Mariborčanke izgubile doma z Jedinstvom, Ježičanke pa v Zadru — Čelik, R. Končar in Zadar so še brez poraza

Zadar : Ježica 61:51 (34:29)

ZADAR — Dvorana v Jazinah, gledalcev 200, sodnika Radić (Sib) in Klarić (Split).

ZADAR: I. Cetinić 6 (4:5), Treškot 2, Vukić 9 (3:10), Pavin 15 (3:4), Stipić 4 (2:2), Metić 4, Elegdan 21 (1:7).

JEŽICA: Sodnikar 3 (1:3), Stopar 6, Wabra 4, Metlar 2, Knop 6, Oven 13 (5:7), Pajenk 11 (1:4), Zidar 6.

Ježičanke so tokrat igrale slabše kot običajno. S posamezniško obrambo niso bile posebno uspešne, bila je prepolna lukenj, odlična Blagdanova pa je z lahkoto prodirala in dosegala koše. V 34. minuti je bila razlika največja — 53:37, v finišu pa so goste, predvsem po zaslugi Ovnove, razliko nekoliko znižale.

DRAGO MARIČ

Marles : Jedinstvo 67:70 (38:41)

MARIBOR — Dvorana na Sejmu, gledalcev 50, sodnika Zule (Sl. Konjice) in Kveder (Žalec).

MARLES: Sukič 20, Jenko 12, Crilica 6, Kelc 4, Miklavec 19, Merhar 6.

JEDINSTVO: Maksimović 10, Topčagić 9, Končar 26, Djukić 2, Hipuković 12, Petrošević 2, Hot 9.

Gostje so srečanje pričele zelo dobro in že v 9. minuti povedle z 21:14. Mariborčanke so šele v nadaljevanju uredile svoje vrste, nato pa spet popustile, tako da so poraz le nekoliko ublažile.

M. S.

Jugoplastika : R. Končar 67:69 (31:34)

Čelik : Puljanka 83:69 (50:29)

R. Čajevec : Alpina nočna tekma

Čelik	3	3	0	207:169	6
R. Končar	3	3	0	224:202	6
Zadar	3	3	0	187:167	6
Jugoplastika	3	2	1	237:203	4
R. Čajevec	2	1	1	139:137	2
Jedinstvo	3	1	2	210:214	2
Ježica	3	1	2	164:174	2
Marles	3	0	3	179:203	0
Alpina	2	0	2	118:146	0
Puljanka	3	0	3	208:258	0

PARI PRIHODNJEGA KOLA: R. Končar — Jedinstvo, Ježica — Marles, Alpina — Zadar, Puljanka — R. Čajevec, Jugoplastika — Čelik.

Jesenski prvaki v petih ligah

LJUBLJANA — Končali so jesenski del tekmovanj ljubljanske področne baltnarske zveze v dveh prvih in treh drugih ligah. Vrstni red:

I. liga — A: 1. Špica 13, 2. Sloga 12, 3. Bičevje 11, 4. Invalid 10, 5. Polje 10, 6. Zarja 10, 7. Slovan 9, 8. Moste 7, 9. Zadvor 6, 10. Partizan—Trnovo 2.

I. liga — B: 1. Šiška 14, 2. Bežo 13, 3. Svoboda 11, 4. Lokomotiva—Moste 10, 5. Hermes 9, 6. Mavrica 8, 7. Rožna dolina 8, 8. Tivoli 6, 9. Litostroj 6, 10. Lokomotiva—SV 5.

II. liga — A: 1. Radna 12, 2. Dolomiti 12, 3. Tovil 11, 4. Milan Majcen 10, 5. Krim-Rudnik 10, 6. Mostec 9, 7. Rožnik 8, 9. Trnovo 5, 10. Union 4.

II. liga — B: 1. Stožice 8, 2. Ljubljana 8, 3. Iskra—CEO 8, 4. Stadion 8, 5. Plešivica 7, 6. Partizan-Sp. Šiška 6, 7. Golovec 6, 8. Medvode 5.

II. liga — C: 1. Figovec 13, 2. Slavija 10, 3. Ilirija-Mostec 7, 4. Borec 7, 5. Kemična 6 6. Kodeljevo 5, 7. Sora 4, 8. IMP 4.

ANDREJ NAHTIGAL

ŽENSKA SUPER LIGA

Monting zanesljivo pred vsemi

Zagrebčanke še naprej brez poraza — Iskra Olimpija v Beogradu

Monting : Partizan 68:67 (38:35)

Šibenik : Železničar 76:78 (46:48)

Voždovac : Iskra Olimpija nočna tekma

Univerzitet : C. zvezda nočna tekma

Bosna : Ml. Krajišnik nočna tekma

Monting	4	4	0	320:277	8
C. zvezda	3	2	1	295:268	4
Iskra-Olimpija	3	2	1	201:184	4
Ml. Krajišnik	3	2	1	217:203	4
Bosna	3	2	1	225:216	4
Železničar	4	2	2	278:336	4
Partizan	4	1	3	383:287	2
Voždovac	3	1	2	224:240	2
Univerzitet	3	1	2	186:204	2
Šibenik	4	0	4	265:336	0

PARI PRIHODNJEGA KOLA: Iskra Olimpija — Monting, Ml. Krajišnik — Voždovac, C. Zvezda — Bosna, Železničar — Univerzitet.

SLOVENSKA KOŠARKARSKA LIGA — MOŠKI

Favoriti že v ospredju

V vseh petih skupinah so na vrhu lestvice že tisti, ki so bili realni kandidati za nadaljevanje v super ligi

SKUPINA A

Novo mesto : Trnovo 88:71 (48:40)

NOVO MESTO — Športna dvorana Marof, sodnika Pendirec (Lj) in Pust (Trebnje), gledalcev 200.

NOVO MESTO: P. Seničar 12, Bajt 2, Cerkovnik 9, Munih 16, Kovačevič 12, S. Seničar 12, Beg 4, Zupevc 13, Plantan 8.

TRNOVO: Kek 12, Besedič 4, Lepin 6, Erčulj 14, Matičetov 8, Milosavljevič 6, Jeglič 8, Šager 13.

Gledalci niso bili zadovoljni s prikazano košarko. Gostje so se sicer trudili, žal pa vseeno niso mogli motivirati boljših Novomeščanov, ki se niso niti dobro ogreli.

S. DOKL

Konus : Beti 89:93 (78:78, 41:38)

SLOVENSKE KONJICE — Dvorana osnovne šole, gledalcev 400, sodnika Plevnik (Lj) in Sečko (Radenci).

KONUS: Dobrovski 10, Smid 35, Berdnik 6, Ungar 8, Kukovič 10, Leskovar 18, Klevže 2.

BETI: Grčić, Medek 47, Gubec 8, Vergot 4, Svinger 12, Nemanjić 18, Kremenčič 4.

V kvalitetnem in ves čas izenačenem srečanju so goste slavili šele po podaljšku. Domači ekipi tudi spodbujanje izredno bučnih gledalcev ni pomagalo.

STANE ZULE

Zlatorog prost

N. mesto	3	3	0	314:241	6
Beti	4	3	1	355:339	6
Trnovo	3	1	2	251:244	2
Konus	3	1	2	277:307	2
Zlatorog	3	0	3	247:313	0

PARI PRIHODNJEGA KOLA (sreda, 15. t. m.): Trnovo — Konus, Zlatorog — Novo mesto, Beti prosta.

SKUPINA B

Tomos : Lesonit 91:70 (38:39)

KOPER — Dvorana na Semedeli, gledalcev 200, sodnika Skubin (Tol) in Jelnikar (Lit).

TOMOS: Subotić 16, Katonar 36, Mask 21, Segš 8, Avdić 10.

LESONIT: Kovačič 2, Smerdel 16, Maljevac 10, Godec 18, Bradelj 9, Vičič 15.

V izenačenem prvem polčasu so ambicioni in hitri gostje grozili celo s presenečenjem. V nadaljevanju pa so se domačini zbrali, nadigrali goste in zasluženo visoko zmagali.

JOŽE KREFT

Kočevje : Domžale 82:116 (45:60)

KOČEVJE — Telovadnica OŠ, gledalcev 150, sodnika Švent (N. mesto) in Urbič (Litija).

KOČEVJE: Smola 19, Popovič 7, Gašparac 1, J. Papež 8, Bončina 10, Baranašić 4, Gregorič 33.

DOMŽALE: Topolčan 2, Andrijašić 24, Kovačič 15, Močnik 8, Brkovič 20, Kržan 9, Osterman 19, Zlatkovič 19.

Domačini so se sicer borbeno upirali, pa vendar niso bili kos bivšemu drugoligašu. Pri gostih sta bila najboljša Andrijašić in Brkovič, medtem ko se pri domačinih ni nihče posebej izkazal.

MARKO SMOLA

Kras prost

Domžale	4	3	1	461:359	6
Kras	3	3	0	288:243	6
Tomos	3	2	1	278:282	4
Kočevje	3	0	3	251:307	0
Lesonit	3	0	3	220:307	0

PARI PRIHODNJEGA KOLA (sreda, 15. t. m.): Lesonit — Kočevje, Kras — Tomos, Domžale prosta.

SKUPINA C

Pomurje : Rudar 78:88 (41:42)

MURSKA SOBOTA — Telovadnica CPS, gledalcev 100, sodnika Stvarnik (Sošt) in Vahen (Ruše).

POMURJE: Saković 14, Fujs 4, Kukel 5, Rajbar 25, Mauko 8, Juteršnik 6, Marinič 8, Titan 8.

RUDAR: Knavs 14, Savšek 13, Sluga 3, Blažič 3, Oberčkal 29, Krofl 24, Soršek 2.

Domači so nepričakovano pustili točki Rudarju. Usodna je bila 29. minuta, ko sta s petimi napakami morala na klop Rajbar in Titan.

FERI MAUČEC

Drava : Branik 78:103 (37:60)

PTUJ — Športna dvorana Mladika, gledalcev 100, sodnika Zoberič (MS) in Reberšak (Lj).

DRAVA: L. Beranič 2, Šerona 16, Urbančič 7, Marčič 9, Srečkovič 2, Segulin 2, Bedrač 9, R. Beranič 2, Dobrijevič 27, Musić 2.

BRANIK: Osteršek 6, Smaka 26, Volmajer 5, Ledinek 4, Doki 9, Pečnik 13, Vlah 8, Bambič 20, Smole 4, Purić 8.

Gostje so že v prvih minutah odločno zaigrali in v peti minuti povedli s 17:4. Domačini niso uspeli zaustaviti razigranih Mariborčanov, posebno pa še odličnega Smake, ki je v prvem polčasu dosegel kar 22 točk. V nadaljevanju so gostje le še povečevali razliko, igra pa je postala enkovredna šele ko je Smaka zaradi petih napak moral z igrišča.

MILAN ZUPANC

Dravograd prost

Branik	4	4	0	382:283	8
Rudar	3	2	1	274:240	4
Drava	3	1	2	249:266	2
Pomurje	3	1	2	230:260	2
Dravograd	3	0	3	231:317	0

PARI PRIHODNJEGA KOLA (sreda, 15. t. m.): Rudar : Drava, Dravograd — Pomurje, Branik prost.

SKUPINA D

Ilirija : Fructal 63:59 (33:27)

LJUBLJANA — Dvorana Ilirije v Zg. Šiški, gledalcev 100, sodnika Strickberger (Lj) in Brezigar (Anhovo).

ILIRIJA: Ržen 6, Lukovac 3, Vrbinc 4, Sešek 22, Dakić 18, Černivec 10.

FRUCTAL: Likar 3, M. Slokar 2, Dautović 14, A. Slokar 12, Soban 3, Tratnik 25.

V precej živčnem boju, s številnimi napakami, so Šiškarji presenetljivo premagali Ajdovce. Fructal nastopa brez trenerja, kar se mu vsekakor pozna pri igri. Pri domačinih je presenetil Dakić, ki dalj časa ni igral.

V. D.

Jesenice : Ježica 70:74 (35:26)

JESENICE — Telovadnica ZIC, gledalcev 100, sodnika Bavčar (Lj) in Pirih (N. G.).

JESENICE: Šilar 18, Bergin 2, Smolej 26, Janjić 10, Leonjak 10, Matuče 4.

JEŽICA: Premrl 21, Orešič 8, Vujačić 6, Taborević 12, Barbarič 10, Zaloker 7, Bombač 2, Lebar 4, Bozovič 4.

Jeseničani so po seriji visokih porazov zaigrali odlično in s svojo igro presenetili goste, ki so srečanje odločili šele v zadnjih trenutkih zaradi nekaj slabih podaj domačinov.

LOJZE KATNIK

Lokainvest : Gostol 76:78 (31:41)

SKOFJA LOKA — Telovadnica v Podlubniku, gledalcev 50, sodnika Zalesnik (Ce) in Kamnikar (Črnomelj).

LOKAINVEST: Rešek 19, P. Habjan 3, J. Dolenc 18, Logar 6, Strekelj 16, Vujić 10, T. Dolenc 2.

GOSTOL: Ahčin 10, Rogač 6, Kaver 24, Resič 1, Tabej 13, Cukleti 6, Brajnik 12, Klanjšček 6.

Domačini so srečanje začeli precej lagodno, tako da so gostje vodili vse do sredine drugega dela. V zadnjih minutah je Škofjeločanom rezultat le uspelo znižati, kljub temu pa pričakovanih podaljškov ni bilo. Zmaga gostov je vsekakor zaslužena.

PETER POKORN

Ježica	4	4	0	325:293	8
Ilirija	4	3	1	273:242	6
Fructal	4	2	2	319:303	4
Gostol	4	2	2	329:326	4
Lokainvest	4	1	3	286:296	2
Jesenice	4	0	4	233:305	0

PARI PRIHODNJEGA KOLA (sreda, 15. t. m.): Fructal — Jesenice, Gostol — Ilirija, Ježica — Lokainvest.

SKUPINA E

Šentjur : Triglav 63:73 (29:47)

ŠENTJUR — Telovadnica osnovne šole, gledalcev 100, sodnika Marinič in Mladenović (oba Lj).

ŠENTJUR: Hernaus 6, Razboršek 2, Čepin 9, Šalej 4, D. Bovc 2, Zaloker 6, Jug 4, Prezelj 26, Gumzej 4

TRIGLAV: Erlah 6, Zupan 22, Omahen 14, Stefe 10, Žura 4, Benčan 7.

S hitro igro so višji in bolj izkušeni gostje iz Kranja v prvem delu igre povsem nadigrali Šentjurčane. Domači so sicer v drugem polčasu z borbeno igro moč na moča zaostanek zmanjšali, kaj več pa niso mogli doseči.

DRAGO MACKOŠEK

Litija-Zagorje : Elektra 76:74 (46:34)

LITIJA — Igrišče osnovne šole, gledalcev 100, sodnika Vičič (Lj) in Kokolj (Pt).

LITIJA-ZAGORJE: Javoršek 8, Kos 31, Gradišek 9, Pušnik 8, Omahne 20.

ELEKTRA: Štefanc 15, S. Jošt 18, Staheri 4, Hliš 8, Kokolj 8, Kafedžić 17, Breznik 4.

V izredno zanimivi tekmi vodilnih moštev so domačini odlično začeli in vodili ves prvi pol

ZVEZNA ROKOMETNA LIGA — MOŠKI

Navzlic porazu še prvi

V 5. kolu I. ZRL Ljubljančani izgubili v Banjaluki, Celjani pa so nepričakovano zmagali s Krivajo v Zavidovićih

LJUBLJANA — Vodilne ekipe so izgubile, tako da je zdaj razlika med vodilno ekipo Kolinske-Slovana in zadnjeuvrščeno Metaloplastiko le tri točke. Pravi podvig so v Zavidovićih napravili Celjani, ki so z dvema točkama lepo napredovali na lestvici. Moščani pa so v Banjaluki doživeli prvi poraz, izgubila pa je tudi C. zvezda, tako da ni več neporaženih ekip.

Borac (BL) : Kolinska-Slovan 28:26 (17:12)

BANJA LUKA — Sportna dvorana Borik, gledalcev 1200, sodnika Alivojvodić (Zemun) in Banjanić (Beograd).

BORAC: Arnautović, Koso 6, Petković, Anušić 1, Elezović 7, Unčanin, Štrbac 5, Helić, Popović 5, Čečavac 3 (3), M. Golić 1, Velić.

KOLINSKA — SLOVAN: Brglez, Bolha 1, Mahne, Tominec 4, Bačić, Repina, Longo, Sumej 2, Krivokapić 18 (8), Rnjak, Doblekar, Pušpan.

SEDEMMETROVKE: Borac 4 (3), Kolinska-Slovan (9(8).

IZKLJUČITVE: Borac 4, Kolinska-Slovan 0.

Domači rokometaši so srečanje odlično pričeli in si v polovici prvega dela igre že zagotovili visoko prednost. Vodili so s 5:1, 8:2 in 10:3. Pri zadnjem visokem vodstvu Banjalučanov pa je trener Šilc v igro poslal Mahneta. Z novim igralcem so Ljubljančani menjali tudi način igre in visoka prednost domačih je kmalu skopnela. K temu je največ pripomogel odlični strelec in reprezentant Krivokapić.

V drugem delu igre so gostje ponovno menjali taktiko. Vrata slabih domačih vratarjev ni več ogrožal le Krivokapić temveč tudi ostali ljubljanski igralci. Tako so gostje v 42. minuti prvič izenačili rezultat (21:21). Domači so sicer v 50. minuti že zopet vodili s tremi zadetki prednosti, a igre še zdaleč niso držali trdno v rokah. Gostje bi namreč lahko, zaradi slabih domačih vratarjev (tudi ljubljanska vratarja nista bila nič boljša), kaj lahko rezultat ponovno izenačili.

Zmaga je sicer tako zasluženo ostala v Banjaluki, vendar so tudi gostje dokazali, da niso zaman v vrhu prvenstvene lestvice.

ALEKSA RAVLIČ

Krivaja : Aero-Celje 19:20 (12:11)

ZAVIDOVICI — Sportna dvorana Sutjeska, gledalcev 1000, sodnika Obrenović in Sever (Pančevo).

KRIVAJA: Meter, Z. Bartolović 3, Mrkonja 3, Šegrt 1, Novak, Batinović 1, Paljar 2, T. Bartolović, Bašić, Vuković, Farčić 9 (8), Stare.

AERO-CELJE: Tomić, Mrovlje 1, Razgor, Toplak, Božič, Vukoje 6, Peternel, Praznik 2, Novšak, Anderluh 10 (6), Ivezić 1, Zorko.

IZKLJUČITVE: Krivaja 14 (diskvalifikacija T. Bartolovića), Aero-Celje 8.

SEDEMMETROVKE: Krivaja 10 (8), Aero-Celje 6(6).

Domačini so prevladovali v prvem delu in ob koncu vodili z 11:9. Z izredno disciplinirano igro v obrambi pa so Celjani v nadaljevanju preobrnili potek dogodkov v svojo korist. Srečanje je bilo izredno kvalitetno, tako da so gledalci prišli na svoj račun, še zlasti velika skupina slovenskih brigadirjev, ki so ves čas bučno navijali za Celjane. V drugem delu so Celjani ves čas vodili z enim ali dvema golorna razlike. Domačini so v finišu izenačili, Celjani pa so si zmago zagotovili 40 sekund pred koncem, ko je Anderluh realiziral sedemmetrovko. Celjska obramba je nato vzdržala zadnji napad domačinov in gostje so slavili zasluženo zmago. P. H.

Dubočica : Medveščak 29:26 (14:10)

LESKOVAC — Domačini so ves čas vodili s tremi ali štirimi goli razlike, čeprav je moral iz igre najboljši igralec Gačina (izpahnil si je roko v ramenu) in je bil izključen Pavlović.

Zagrebčani so navzlic porazu zapustili dober vtis. Na tekmi je bilo 2000 gledalcev, pri domačinih so bili najučinkovitejši Pavlović 7 ter Gačina in Stamenković 6, pri gostih pa Krajina 8 ter 2. Zovko in Martinović 5.

Železničar (N) Metaloplastika 13:12 (6:7)

NIS — V izredno burni in živčni tekmi je pomlajena domača ekipa s težavo zmagala. Obe ekipi sta igrali grobo, tako da je bilo veliko prekinitev in izključitev. Pri domačinih so bili najučinkovitejši Grubić 6 ter Petković in Sadiković po 2, pri gostih pa Jevremović 5 ter Ignjatović in Vuković po 2.

Železničar (S) : Partizan (Bj) 23:22 (14:12)

SARAJEVO — Domačini so povsem zasluženo zmagali, najzaslužnejša za uspeh pa je bil Delahmetović. Sarajevčani so bili večji del srečanja izrazito boljši čeprav so se morali na koncu za zmago poštenо potruditi. Sodila sta Jug (Celje) in Jeglič (Ljubljana). Pri domačinih so dali največ golov Delahmetović 12, Perišić 5 in Božinović 3, pri gostih pa Horvat 9, Matuš in Jurina 3.

Partizan (R) : C. zvezda 22:21 (11:7)

REKA — Domačini so vodili že s 4 goli razlike, vendar so na koncu komaj zmagali. Tekma je bila groba in ni navdušila. Najboljši strelci: Mileta 10, Lakić 4 ter Čavlović 3 za domačine, Makarić 7, Cvetković 6 in Nenadić 3 pa za goste.

Crvenka : Borac (U) 18:17 (8:8)

Kolinska-Slovan	5	3	1	1	129:108	7
C. zvezda	5	2	2	1	107:97	6
Željezničar (S)	5	3	0	2	118:112	6
Partizan (B)	5	3	0	2	107:102	6
Aero-Celje	5	3	0	2	111:110	6
Borac (U)	5	2	1	2	103:99	5
Borac (BL)	5	2	1	2	109:113	5
Partizan (R)	5	2	1	2	105:115	5
Krivaja	5	2	0	3	115:114	4
Dubočica	5	2	0	3	130:130	4
Crvenka	5	2	0	3	109:111	4
Medveščak	5	2	0	3	107:111	4
Železničar (N)	5	2	0	3	87:100	4
Metaloplastika	5	2	0	3	97:112	4

PARI PRIHODNJEGA KOLA: Kolinska-Slovan — Partizan (R), Aero-Celje — Dubočica, Borac (U) — Krivaja, Partizan (B) — Crvenka, C. zvezda — Željezničar (S), Železničar (N) — Borac (BL), Metaloplastika — Medveščak.

II. ZRL — SEVER

Okrnjeno zadnje kolo v II. ligah

Tokrat v moški in ženski II. ligi ni igrala nobena ekipa iz SRS

LJUBLJANA — Zaradi turnirja republik za ženske in nastopa slovenskih igralcev na turnirju Alpe—Adria je bilo zadnje kolo v obeh II. ligah precej okrnjeno.

Rezultati — MOŠKI: Inles : Partizan TUS 34:19 (12:7) — odigrano vnaprej, Senj : Varteks 27:22 (15:11), Kvarner : Zagreb 18:25 (9:14), Slavonija : Rudar 24:21 (12:8).

ŽENSKE: Slavonija : INA 17:9 (8:5), Koka : Slavija 17:8 (9:4).

Moški

1. Zagreb	11	7	3	1	256:222	17
2. Varteks	11	6	1	4	251:234	13
3. Inles	11	6	2	3	235:208	14
4. Slavonija	11	7	0	4	267:241	14
5. Jadran	10	6	2	2	200:182	14
6. Jelovica	10	6	1	3	222:210	13
7. Senj	11	6	0	5	239:265	12
8. Kvarner	11	4	2	5	257:247	10
9. Rudar	11	4	0	7	234:230	8
10. Partiz.-TUS	11	3	1	7	251:288	7
11. Slatina	10	2	0	8	197:246	4
12. Rovinj	10	1	0	9	228:256	2

PARI PRVEGA SPOMLADANSKEGA KOLA: Rudar — Varteks, Senj — Jadran, Rovinj — Jelovica, Slatina — Zagreb, Kvarner — Partizan TUS, Inles — Slavonija.

Ženske

Podravka	10	9	0	1	164:109	18
Koka	10	7	0	3	169:134	14
Olimpija	9	7	0	2	157:143	14
Trokut	8	6	0	2	147:107	12
Zamet	6	5	0	1	108:77	10
Drava	10	5	0	5	141:158	10
Tvin	9	3	2	4	135:137	8
Alples	10	3	1	6	155:169	7
Slavonija	10	2	3	5	132:166	7
Krka	10	2	1	7	125:151	5
INA	11	2	1	8	150:198	5
Slavija	11	1	2	8	115:163	4

PARI PRVEGA SPOMLADANSKEGA KOLA: INA — Trokut, Alples — Podravka, Drava — Zamet, Olimpija — Krka, Tvin — Slavija, Koka — Slavonija.

Alples : Olimpija 10:17 (1:7)

ŽELEZNIKI — Igrišče OŠ, gledalcev 100, sodnik Bartol (Naklo).

ALPLES: Solar, Benedik, Pavlin, I. Lušina 4 (2), Sabol 1, Kankelj, Jensterle 2, Vrhunc, J. Lušina 3 (2), Suštar, Benedičič.

OLIMPIJA: Mlijuš, S. Bašič, Durja 4 (2), Supan 1, Puš, Dežman 5 (4), Dečman, Curderman 3, Jernejec 1, Sušnik 3, Kacin, T. Bašič.

SEDEMMETROVKE: Alples 7 (4), Olimpija 8 (6).

IZKLJUČITVE: Alples 0, Olimpija 2.

V zaostali tekmi 8. kola v severni skupini II. ZRL za ženske so Ljubljančanke visoko premagale domačinke. Igralke Alplesa so se sicer borile, toda tokrat jih je zapustila tudi športna sreča, saj so kar šestkrat zadele vratnico. Tekma je bila zanimiva in fair.

PETER POKORN

Vzoren kolektiv

Mladi rokometaši SRS že tretjič zmagali na turnirju Alpe-Adria v Beljaku — Švicarji so prijetno presenetili

BELJAK, 12. novembra — Mladi rokometaši SRS so pod taktirko Nika Markoviča in Igorja Stupniška, ki mladinsko reprezentanco Slovenije skupaj vodita že sedem let, dosegli nov pomemben mednarodni uspeh. Tudi na 4. turnirju Alpe—Adria, ki so ga tokrat pripravili Avstrijci, niso imeli enakovrednega nasprotnika in so tako že tretjič osvojili najvišjo lovoriko.

Uspeh je še toliko večji, ker so mladinci SRS nastopili, precej oslabljeni, brez igralcev Aera in Kolinske. »Pri sestavljanju reprezentance smo imeli precej težav, saj so nekateri izkušeni igralci odpovedali sodelovanje. Namesto Anderluha, Toplaka, Razgorja, Mahneta in Repine smo v moštvo vključili člane kadetske reprezentance Breme so seveda nosili že preizkušeni igralci, mladi pa so se kalili in nabirali izkušnje za prihodnje nastope. Pred odločilno tekmo s Švico nismo bili povsem prepričani v zmago, saj so Švicarji v prvih dveh nastopih zaigrali odlično. Toda forma naše ekipe se je stopnjevala in prav v zadnji, najtežji tekmi smo zaigrali tako kot znamo. Z veliko borbenostjo in večjo željo po zmagi smo nadoknadili starostno razliko (Švicarji so bili v povprečju dve leti starejši) in zasluženo zmagali,« je po zadnji tekmi na turnirju pripovedoval Stupnišek.

Turnir je bil zelo kvaliteten. Presenetili so Švicarji, ki so v tekmah z Avstrijo in Italijo prikazali odličen rokomet. Zlasti dobro so igrali v obrambi. Trener Martin Ruttis in selektor Reto Valaulta sta povedala, da so se na turnir pripravljali tri tedne. Obenem pa to moštvo kalita za nastop na prihodnjem mladinskem SP na Švedskem in Danskem. Toda kljub temeljitim pripravam so na tekmi s Slovenijo odpovedali, tako kot lani na domačem terenu v Bielu. Trema in strah pred prvim morebitnim večjim mednarodnim uspehom sta bila le prevelika.

»Maraš, Gelze, Pušnik, Bajc, Kavčič, Kleč, Karner, Grzentič, Gjurin, Kalin, Bešter, Poklar, Fabjančič in Ban res zaslužijo vse čestitke. Več kot pol novincev, toda kljub temu so igrali zrelo in borbeno. Najnevarnejši tekmeci, Avstrijci in Švicarji, so bili starejši in telesno močnejši, na igrišču pa smo bili boljši mi. Vsi igralci so izpolnili pričakovanja, mlajši pa so si pridobili dragocene izkušnje. Priprave v Ajdovščini smo dobro izkoristili,« je svoje igralce pohvalil trener Markovič.

»Naša reprezentanca je odličen kolektiv. Odnosi so res prijateljski. Znamo se zabavati, toda ko je treba, znamo tudi zagrabiti z vsemi močmi. Uspeha smo zelo veseli, največ zaslug pa imata trener in selektor, ki sta vse tekme odlično vodila,« je še dodal kapetan moštva in najboljši strelec turnirja Žarko Fabjančič iz Kozine.

BRANKO SOBAN

Kje bomo tekli pozimi?

Komisija za množičnost pri odboru za smučarski tek SZS je že pripravila koledar vseh zares množičnih prireditev

LJUBLJANA — Čeravno je prava zima še dokaj daleč, pa se tisoči prizadevnih tekačev-rekreativcev širom po naši republiki nanjo marljivo pripravljajo bodisi posamično ali organizirano v okviru akcije »Hoja in tek na smučeh« oziroma »Na teku se dobimo«.

Komisija za množičnost pri odboru za smučarski tek SZS je že izdelala koledar vseh množičnih zimskošportnih prireditev, od pr. vega nastopa 10. decembra na Osankarici pa tja do 15 aprila, ko bo zadnji nastop dvojic iz Komne na Vogel. Prireditev je veliko in bodo druga za drugo vsako nedeljo in celo ob sobotah.

Komisija je tudi pripravila »Pravila« o prirejanju množičnih zimskošportnih prireditev, ki jih bodo morali upoštevati vsi prirediteji, če bodo hoteli, da bo njihova prireditev tudi vnaprej urad. no priznana in v koledarju SZS.

Kaže pa, da naši tekači — rekreativci ne bodo nastopali samo na domačih prireditvah, saj se nekateri odpravljajo tudi na »Dolomitski tek« pri Lienzu, drugi zopet na tek Vasa na Švedsko, tretja skupina na najdaljši tek (91 km) »König Ludvig« v ZRN, naj. več pa jih bo — tako kaže — sodelovalo na »Marcialongi« in »Engadinskem maratonu«.

SK Postojna bo v sodelovanju s poslovalnico Kompasa iz Opatije, ki jo vodi nekdanji atlet Miro Kranjc iz Postojne, pripravil tridnevni izlet s tremi avtobusi v Predazzo na »Marcialongo«. Mesto Predazzo namreč gosti poleg Norvežanov in domače italijanske reprezentance tudi nas Jugoslovane, ki nas tam vedno lepo sprejmejo, dobro pogostijo; tekači se tam dobro počutimo. Postojnčani nameravajo namen tega potovanja zvečati z dostojnim zastopstvom, s koncertom, ki ga bo Predazzanom priredili postojnski oktet, in s simboličnim, tipično postojnskim darilom obdariti gostoljubne domačine.

Tridnevni avtobusni izlet (odhod v petek in vrnitev v ponedeljek prek Benetk) bo stal skupaj s prijavnino, ki je 13.000 lir, samo 1.450 din, za tiste pa, ki ne bi nastopili, pa 1.200 din. Proga je dolga 70 km, na 45. km v Predazzu pa je tudi vmesni cilj, kjer se lahko zaustavijo tisti, ki jim je 70 km predolgo in prav tako dobijo posebno diplomo in značko. Težejo tudi ženske. Postojnčani vabijo vse, ki bi se 28. 1. 1979 radi uveljavili te velike prireditve, da naj se pismeno prijavijo na SK Postojna, tov. Miklavčiču, Postojnska jama k prijavi pa naj priložijo 600 din kavcije, najpozneje do 15. novembra 1978.

Za organizacijo udeležbe na »Engadinski maraton so tekači naprosili turistično agencijo Alpetour, ki ji pa še ni uspelo rešiti problema nastanitve, kajti že konec septembra je bila Engadinska dolina od Maloje prek St. Moritza do Zuoza za čas okrog 11. marca povsem zasedena. Če bo zastopnikom Alpetoura uspelo najti kakšno rešitev, morda na italijanski strani pri Chiaveni, bomo prijatelje te vrste zimske rekreacije takoj obvestili.

JANEZ PAVČIČ

Koledar množičnih prireditev v smučarskih tekih 1978/79

DECEMBER 1978

10. 12.: Osankarica: Memorialna prireditev v počastitev padlih borcev Pohorskega bataljona.
17. 12.: Poljluka: Memorialna prireditev v počastitev padlih borcev Prešernove brigade.
24. 12.: Bohinj: Memorial Tomaža Godca.

JANUAR 1979

7. 1.: Dražgoše: Po stezah partizanske Jelovice.
14. 1.: Dol: Za srebrno smučarsko palico.
21. 1.: Duplje: Po poteh Kokrškega odreda (10 in 30 km).
28. 1.: Nova vas: Bloški teki (7 ali 15 in 30 km).

FEBRUAR 1979

4. 2.: Ravne na Koroškem: Mali koroški maraton (25 km).
11. 2.: Crni vrh: Trnovski maraton (10, 12, 21 in 42 km).
18. 2.: ?: Rezervni termin za morebitne preložene prireditve (zaradi pomanjkanja snega).
25. 2.: Kr. gora: I. Zgornjesavski množični tek (25 km).

MAREC 1979

3.—4. 3.: Občinska ali druga sindikalna tekmovanja.
18. 3.: Pokljuka: Množični tek na 50 in 25 km.
25. 3.: Kr. gora: Tek na Vršič.

APRIL 1979

15. 4.: Komna: II. Etanov tek s Komne na Vogel (dvojice).

ORGANIZIRANA UDELEŽBA JUGOSLOVANOV NA MNOŽIČNIH TEKMOVANJIH V TUJINI.

28. 1.: Predazzo: Marcialonga (70 in 45 km) za moške in ženske, organizira SK Postojna za 100 do 140 udel.
11. 3.: St. Moritz: Engadinski maraton (42 km) za moške in ženske.

Izjemoma sta po dogovoru v koledarju zamenjana termina »Bloških tekov« in »Malega koroškega maratona«, ker slavijo na Koroškem 35. obletnico prihoda XIV. divizije na Štajersko in Koroško.

PO DOMAČIH KRAJIH

Memorial Edvarda Rusjana

BEOGRAD — Na beograjskem športnem letališču »Lisičji jarak« se je končal 18. letalski rally v spomin na našega prvega pilota Edvarda Rusjana. Sodelovali so piloti iz Mostarja, Smedereva, Osijeka, Valjeva, Pedi, Nove Gorice, Smederevske Palanke, Beograda in Zemuna. Letalci so tekmovali v natančnem pristajanju, v merjenju razdalje med objekti na zemlji, v točnosti prihoda na določen cilj ter v opazovanju objektov in predmetov na zemlji. V skupnem seštevku je bil najboljši Josip Vidović iz Osijeka.

Svoboda pred Krko

NOVO MESTO — Na balinarskem turnirju v spomin Jožeta Sajevica, ki ga je organizral BSK Pionir iz Novega mesta, je zmagala ljubljanska Svoboda, ki je v finalu premagala novomeško Krko s 13:3, v boju za 3. mesto pa je domači Pionir premagal zagrebški TEP s 13:7. A. N.

»Po poteh pohorskih partizanov«

MARIBOR — Odbor za teke smučarskega kluba ŽSD Železničar bo 10. decembra priredil na Osankarici 2. množični tek »Po poteh pohorskih partizanov«. To bo prva množična preskušnja smučarskih tekačev v novi sezoni. Da bi bili mariborski smučarji-tekači na prireditev kar najbolje pripravljeni, organizira klub v novembru redni kondicijski trening pod vodstvom vaditeljev. Treningi so dvakrat na teden: ob sredah in petkih ob 16. uri. Zbirališče vseh, ki želijo kar najbolje pripravljeni dočakati zimo, je pri gostišču »Zlata lisica« pod Pohorjem.

ŠAH — ŠAH — ŠAH — ŠAH —

Za slovo poraz

V zadnjem kolu 23. šahovske olimpiade so Madžari premagali naše s 3:1

BUENOS AIRES, 12. novembra (telex) — Slovo naših je bilo tako kot igra — klavrno. V dvoboju, ki je odločal o naslovu olimpijskega prvaka, so jih premagali Madžari s 3:1. Tudi šahistinje so izgubile z Madžarkami, kar jih je stalo srebrne kolajne.

Tokrat sta odrekla poleg Parme naša sicer najzanesljivejša moža Ljubojević in Matanović. Ljubojević je bil proti Rabliju že po dveh urah igre izgubljen. Igro je sicer nadaljeval še tri ure, vendar se je na koncu moral vdati. Matanović je bil precej časa boljši, vendar pa je prišel v časovno stisko, razmišljajoč, kako bi to prednost uveljavil. Na koncu pa je izgubil celo točko, potem ko mu je padla zastavica. Gligorić je proti Portischu imel pobudo, vendar je Madžar igral zelo natančno. Ivkov je bil nekoliko slabši, vendar se je Csom zadovoljil z remijem, kajti tokrat so njegovi kolegi že zagotovili zlato kolajno.

Sovjeti so že po dveh urah izgubili vse možnosti, da bi osvojili najvišje odličje, kajti Vaganjan je remiziral z Langewegom. Ostali pa so potem hitro remizirali, kajti že takrat je bilo jasno, da jih ZDA ne more prehiteti. Korčnoj, proglašili so ga za najboljšega igralca olimpiade (v 11 partijah je kar devetkrat zmagal in le dvakrat remiziral), je premagal še zadnjega nasprotnika — Kavaleka.

REZULTATI 14. KOLA — Madžarska : Jugoslavija 3:1 (Portisch : Gligorić remi, Ribli : Ljubojević 1:0, Sax : Matanović 1:0, Csom : Ivkov remi). SZ : Nizozemska 2,5:1,5 (Spasski : Timman remi, Polugajevski : Sosonko remi, Romanišin : Donner 1:0, Vaganjan : Langeweg remi). Romunija : Anglija 2,5:1,5, Izrael : ZRN 2:2, Kanada : Poljska 2:2, Danska : Avstrija 2,5:1,5, Švica : ZDA 2:2, Švedska : Spanija 1,5:2,5, Bolgarija : Finska 2,5:1,5, Islandija : Mehika 1,5:2,5, Argentina A : Venezuela 3,5:0,5.

Končni vrstni red: Madžarska 37, SZ 36, ZDA 35, ZRN 33, Izrael in Romunija 32,5, Poljska, Švica, Spanija, Kanada 32, Nizozemska, Anglija, Bolgarija 31,5, Jugoslavija, Švedska, Argentina A 31, Avstrija, Mehika 30,5, Finska, Kolumbija 30, itd.

Ženske, zadnje kolo: Jugoslavija : Madžarska 1:2, Poljska : Spanija 3:0, SZ : Anglija 2:1, ZRN : Bolgarija 1,5:1,5.

Končni vrstni red: 1. SZ 16, 2. Madžarska 14, 3. ZRN 11, 4. Jugoslavija 11, 5. Poljska 10,5, 6. Španija 8,5, 7. Bolgarija 8,5, 8. Argentina 7,5.

BORIS KUTIN

Pritožba Korčnoja

BUENOS AIRES — Na kongresu FIDE so razpravljali tudi o pritožbi Korčnoja, ki zahteva, da se razveljavi zmaga Karpova v 32. partiji dvoboja za svetovnega prvaka. Kongres je odločitev preložil na prihodnje leto, posebno izjavo pa bo moral dati glavni sodnik dvoboja v Baguiu Schmidt.

Korčnoj je Karpova tožil tudi mednarodnemu sodišču v Hagu. Korčnoj namreč zahteva, da se preveri pravno polnomočje njego. ve pritožbe, v kateri navaja, da se Sovjeti niso držali podpisanega dogovora o prisotnosti psihologa Zuhara.

Olimpiada 1980 na Malti

BUENOS AIRES — »Prihodnja šahovska olimpiada bo leta 1980 na Malti in ne v Moskvi,« je izjavil uradni zastopnik FIDE, potem, ko je svetovni prvak Karpov na eni izmed tiskovnih konferenc povedal, da so za naslednjega gostitelja olimpiade izbrali Moskvo.

Korčnoj : Torre

CARO — KANN

1. e4 c6, 2. d4 d5, 3. Sc3 e4:, 4. Se4: Sf6, 5. Sf6: f6:, 6. Sf3 Ld6, 7. Le2 Sa6, 8. 0—0 Se7, 9. c4 0—0, 10. Le3 Te8, 11. Dd2 Lf5, 12. Td1 Le4, 13. Dc1 h6, 14. Sd2 Lh7, 15. Lf3 f5, 16. Sb3 g5, 17. Sa5 g4, 18. Le2 Lb4, 19. Sb7: Tc8, 20. Sc5 f4, 21. Lg4: Dg4, 22. Lf4: Se6, 23. Le3 Td8, 24. Sd3 Ld6, 25. Se5 Le5:, 26. e5: Ld3, 27. f3 Dc4, 28. Dc4: Lc4:, 29. Td8: Sd8:, 30. Td1 La2:, 31. La7: Ld5, 32. f4 Se6, 33. Le3 h5, 34. h3 Tb8, 35. Td2 Tb3, 36. Kf2 h4, 37. Tc2 Lg2, in črni se vda.

II. ZVEZNA ODBOJKARSKA LIGA — ZAHOD

Derbi Fužinarju

Slovenski derbi dobili Ravenčani — Pri ženskah na čelu še »mrtvi tek«

LJUBLJANA — V moški konkurenci so v derbiju na Ravnah slavili domači, v Bovcu pa so bili uspešnejši Mariborčani. Ravenčanke in Mariborčanke ne popuščajo in zanesljivo vodijo na lestvici.

Moški

Fužinar : Salonit 3:1 (11, -14, 5, 11)

RAVNE — Dvorana pri osnovni šoli Prežihov Voranc, gledalcev 150, sodnika Gjurin (Kamnik) in Klemenc (Ljubljana).

FUŽINAR: Spanžel, Golob, Košuta, Filipančič, Ranc, Ban, Rošanc, Cebulj, Žerdoner, Jež, Tušek.

SALONIT: Jelavič, Tušar, Vidič, Damic, Tomšič, Jakopič, Trampuž, Tomažič, Testen, Žagar, Bucik.

Slaba igra, ki sta jo prikazala tekmeca, bi komajda lahko zadovoljila pričakovano raven republiške lige. Zanimiv je bil le drugi niz. Domači so v njem vodili že z 9:1, vendar pa so gostje z borbeno igro uspeli niz preokreniti v svojo korist.

IVO MLAKAR

ČIB Bovec : Maribor 0:3 (-4, -4, -14)

BOVEC — Telovadnica OŠ Petra Skalarja, gledalcev 70, sodnika Paul (Kropa) in Bukovec (Kanal).

ČIB BOVEC: Gašperšič, Marka, Della Bianca, V. Kravanja, A. Kracanja, Istenič, Suligoj, Komac, Copič, Mlekuš.

MARIBOR: Lečnik, Vodovnik, Urih, Primec, Mejal, Lobnik, Brumen, Ravnik, Lamut.

Gostje iz Maribora so za visoko zmago potrebovali vsega dobro uro, saj so se jim igralci iz Bovca uspešneje upirali le v zadnjem nizu.

MARJAN KLAVORA

Tempo : Bled 3:0 (11, 8, 7)

ZAGREB — Telovadnica OŠ Katje Dumbović, gledalcev 30, sodnika Tomljanović in Grabarić (oba Zagreb).

TEMPO: Kos, Mandra, L. Meniček, Kurjak, Stipaničev, Keserović, Šimović, Lukić, Biškup, Plamenac, Blažanović, Vitasović.

BLED: Močnik, Maleš, Ferjan, Veskovič, Torkar, Udrih, Šolar, Kapus.

Zagrebčani so zelo dobro zaigrali proti favoriziranim gostom. Domačini so zaigrali kot prerojeni potem ko je prišel na igrišče Lukić, ki sploh ni bil v prvi postavi. Sicer pa so v domači ekipi izstopali Kos, Stipaničev in Keserović, pri gostih pa kapetan Udrih.

Karlovac : Mežica 3:1 (7, -13, 4, 6)

KARLOVAC — Igrišče v športni dvorani, gledalcev 100, sodnika Opalić (Sisak) in Branković (Reka).

KARLOVAC: Vidaković, Popović, V. Zec, J. Zec, Ajdinović, Miloševič, Radeljević, Šušnjar, Čorak.

MEŽICA: Trdina, M. Jesernik, E. Jesernik, Jeseršek, Verčnik, Maze, Skudnik, Lasnik, Triplat.

Karlovčani so srečanje zlahka dobili, le v drugem nizu so slavili borbeni gostje. Domači so nasnuro pri vodstvu 11:8 zaigrali z rezervnimi igralci, kar so gostje izkoristili in menjali rezultat. Zadnja niza sta se končala po pričakovanju. Pri domačih sta bila najboljša Radeljević in Ajdinović, pri gostih pa M. Jesernik.

ZDRAVKO ŠVEGAR

Metalac : Bulevard 3:0 (7, 4, 6)

Metalac	5	5	0	15:6	10
Karlovac	5	4	1	14:5	8
Fužinar	5	4	1	14:8	8
Maribor	5	3	2	12:8	6
Tempo	5	3	2	10:7	6
Bled	5	3	2	11:9	6
Salonit	5	1	4	6:13	2
ČIB Bovec	4	1	3	4:11	2
Mežica	4	0	4	5:12	0
Bulevard	5	0	5	3:15	0

PARI PRIHODNJEGA KOLA: Salonit — Mežica, Bulevard — Karlovac, Bled — Metalac, Maribor — Tempo, Fužinar — Bovec.

Ženske

Merkur : Krka 3:1 (6, -7, 4, 14)

NOVA GORICA — Telovadnica OŠ Milojke Štrukelj, gledalcev 100, sodnika Šinkovec (Ljubljana) in Cago (Anhovo).

MERKUR: Vidič, Palk, Soban, Likar, Kovačič, Kompare, Kogoj, Tadić, Merljak, Sušič, Vodopivec.

KRKA: Rajer, Bon, Urbančič, Suša, Adamič, Ževnik, Vojinovič.

V povprečni tekmi, ki je trajala komaj dobro uro, so domačinke zasluženo osvojile novi točki. Novomeščanke so bile enakovredne nasprotnice le v drugem in četrtem nizu.

ANDREJ FRANKO

Fužinar : Radna 3:1 (3, 9, -11, 10)

RAVNE — Dvorana pri osnovni šoli Prežihov Voranc, gledalcev 70, sodnika Klemenc (Lj) in Gjurin (Kamnik).

FUŽINAR: Tušek, Godec, Lipovšek, Staneta, Papič, Goltnik, Hrastnik, Klanjšek, Juač, Brodnik.

RADNA: Hudoklin, Smodiš, Pavletič, Ravbar, Velikavrh, Lipušček, Žitnik, Kokalj.

Z ležerno igro so gostje iz Ljubljane uspavale tudi domače igralke. Obe ekipi sta pokazali slabo in nezanimivo igro. Domače igralke so bile sicer premočne tekmice, vendar pa so v 3. nizu zaigrale tako brezvoljno, da so jih slabe gostje brez težav premagale.

IVO MLAKAR

Branik : Metalac 3:0 (5, 7, 8)

MARIBOR — Telovadnica Prve gimnazije, gledalcev 100, sodnika Filipančič (Ravne) in Levar (Maribor).

BRANIK: Krajnc, Bezjak, Pregl, Pokrivač, Peljušič, Stepanović, Tešak, Rakef, Neumüller, Petek, Szurda.

METALAC: Hrvoić, Sambol, Prošić, Miletić, Kovačević, Vujatović, Bačić, Pavić.

Vsi trije nizi so si bili dokaj podobni, saj so domačinke na začetku vsakega prepričljivo povedle. Kvalitetno slabše goste so že v prvem nizu izgubile vsako upanje da bi se enakovredno upirale igralkam Branika, ko se je poškodovala njihova najboljša igralka Sambolova.

BOJAN POSTRUŽNIK

Marčana : Jesenice 3:1 (13, -4, 1, 9)

PULJ — Dvorana športnega centra, gledalcev 200, sodnika Pinzovski (Poreč) in Perkovac (Reka).

MARČANA: N. Čalić, D. Čalić, R. Radolović, M. Radolović, E. Radolović, S. Catela, M. Catela, Žubrinčić, Šain, Savković, Cetina.

JESENICE: Baloh, Keibl, Golob, Tomažič, Primc, Oven, Podlipnik, Bajt, Tušar.

Gostje so se v 1. nizu zavzeto branile, že bolje so zaigrale v 2. nizu, ki so ga brez težav končale v svojo korist, vendar pa so v 3. nizu povsem popustile. V 4. nizu so ponovno vodile in pri rezultatu 4:9 jim je začelo zmanjkovati moči, svoje pa je prispevala tudi živčnost in zatekanje je bilo tako odločeno.

PETAR LADAVAC

Fužinar	5	5	0	15:2	10
Branik	5	5	0	15:3	10
Metalac	5	3	2	9:8	6
Radna	5	2	3	10:10	4
Merkur	4	2	2	6:7	4
Marčana	4	1	3	5:10	2
Jesenice	5	1	4	6:13	2
Krka	5	0	5	2:15	0

PARI PRIHODNJEGA KOLA: Radna — Jesenice, Metalac — Marčana, Krka — Branik, Fužinar — Merkur.

ATLETIKA

Atleti tekmujejo v Tolminu

TOLMIN — Komisija za atletiko je organizirala atletsko ligo v dvoranl za starejše pionirje in pionirke. V prvem kolu so nastopile vse ekipe ŠSD v občini, pomerili pa so se v šestih disciplinah.

Pri pionirjih sta bili najuspešnejši ekipi OŠ Tolmina in Bovca s 86 točkami, sledijo pa Kobarid 81, Podbrdo in Most na Soči, pri dekletih so prav tako zmagale Tolminke s 87 točkami, sledijo pa Kobarid 85, Bovec 76, Podbrdo 57 in Most na Soči 35.

Rezultati: pionirji — 30 m: Luznik (T) 4,0, Kurinčič (Kob) 4,3, Kravanja (Bov) 4,5, **400 m:** Marcola 71,4, Ivančič (oba Kob) 72,6, Černuta (Bov) 73,3, **višina:** Bergino (B) 145, Ručina (Kob) 140, Bizjak (Bov) 140, **daljava z mesta:** Gerzelj (T) 254, Kenda (Bov) 247, Ovek (Podb) 236, **troskok:** Gaberšček (T) 769, Božič (M. Soči) 728, Žagar (Bov) 717, **met težke žoge:** Rutar (T) 11,28, Zadreščak (Kob) 968, Tušar (Bov) 955.

Pionirke — 30 m: Gruntar (K) 4,5, Gorjan (T) 4,6, Čmak (B) 4,7, **400