Grosuplje (centrala)
SP 908
GROSUPELJSKI ODM.
2003
352(497.4 Grosuplje)
120030163,3
COBISS 0
KNJIŽNICA GROSUPLJE

ZA PRIJAZNO GROSUPLJE
GROSUPELJSKI ODMEVI

PEUGEOT
MARIN
GRISLEY
SCOTT USA
SCHWINN
BH BIKES
ugodni popusti
Šprinter d.o.o.
CYCLES ŠKERLJ
Pod gozdom c. IV/20
Tel.: 01/7861 875, 01/ 7871 482 GSM 041/668 788

TAMARA BARIČ Z ZLATO KOLAJNO Z EVROPSKEGA PRVENSTVA

Tamara Barič, osmošolka iz O. Š. Brinje Grosuplje, je čisto običajno dekle. Takrat, kadar sedi v šolskih klopeh ali se pomeša med razigrano mladežjo. Ko pa se zagrizeno spušča po smučarskih tekaških progah, ji prijetni mladostniški sijaj izgine z obraza. Tedaj ni več brezskrbna najstnica, temveč zagrizena športnica, članica slovenske nordijske reprezentance, ki ima pred seboj en sam cilj: boriti se, boriti in se povzpeti do čimboljšega rezultata. Samo takšen moto in veliko trdega, garaškega dela so jo letos povzpeli na najvišjo stopničko, ko je na OPA igrah za mladino do 16. leta, v švicarskem mestu Le Brassus z odličnim tekom osvojila zlato kolajno. Tamara je tako postala prva Slovenka, ki je osvojila kolajno v smučarskem teku na evropskih prvenstvih in svoj odličen nastop potrdila še v štafetnem teku, kjer je z ekipo osvojila bronasto kolajno.

Kljub velikemu uspehu pa Tamara ostaja skromno dekle, ki svojih dosežkov ne obeša na veliki zvon. Za pogovor je sicer ni bilo težko navdušiti, težje pa je bilo najti čas zanj, kajti Tamara se vsak dan takoj po končanem pouku s trenerjem odpelje bodisi v Planico ali na Pokljuko, kjer pridno trenira.

Ob vsem tem pa je presenetljivo, da je Tamara začela trenirati smučarske teke pred tremi leti na predlog očetovega prijatelja, ki jo je opazil na treningu alpskega smučanja, ki ga je začela trenirati v 2. razredu osnovne šole. "Takoj mi je tek postal veliko bolj všeč in ogrela sem se zanj," se spominja Tamara in pove, da je že po štirih tednih treniranja, ko je pravzaprav en dober teden intenzivno vozila po smučarskih progah, osvojila bronasto kolajno. Dovolj, da dileme ni bilo več: Tamara se je zapisala smučarskim tekom. Bili so vmes časi, ko je bilo veliko trdega dela, večjih uspehov pa ne, toda dekletce ni klonilo. S trdno voljo in delom so prišli novi uspehi, saj so se že v prvem letu tekmovanj vrstile zmage.

Danes si 14-letna Tamara življenja brez športa, treningov in tekmovanj ne zna predstavljati več. Šestkrat na teden trenira in samo en dan ima časa za počitek. Veliko časa ji vzame tudi vožnja v Planico ali na Pokljuko, saj doma ni terenov, ki bi bili primerni zanjo. Kljub vsemu pa je Tamara odlična učenka, vsake štirinajst dni, pravi, pa najde tudi čas za prijateljice. Ker malo mladostnih radosti človek le mora imeti!

Na vprašanje, ali ji je bilo kdaj žal, da se je zapisala športu, brez razmišljanja živahno odkima z glavo: "Nikoli! Sedaj si tudi še čas lahko razporedim tako, da ga je za šolo kljub vsemu dovolj."

Sicer pa pravi, da ima veliko srečo, saj ji, glede na to, da je to tekmovanje zelo drago, firma FISHER vsako leto podari 6 parov tekaških smuči in 4

NADALJEVANJE NA STRANI 23

VINSKA KLET
VIDMAR - TROŠT
OBRTNIŠKA 2 · GROSUPLJE
PRODAJA ODPRTIH VIN
VIPAVSKEGA VINORODNEGA OKOLIŠA
Trte in dobri ljudje znajo jemati vse dobro in vračati najboljše.
Obiščite nas!
Delovni čas:
ponedeljek - petek
9-12 in 14-18
sobota 9-12
SAVIGNON,
LAŠKI RIZLING,
MALVAZIJA,
MEŠANO BELO,
CABERNET SAVIGNON,
MERLOT
OD 270 SIT
DO 400 SIT
Tel: 01/ 787-34-66
Minister za zdravje opozarja, da je pretirano pitje alkohola zdravju škodljivo.

EVROPA IN NATO

23. - DAN SLOVENSKIH ODLOČITEV ZA EVROPSKO ZVEZO IN ZA NATO

Dileme v zvezi z vstopanjem Slovenije v Evropsko zvezo in NATO, ki so se porajale v nekaterih slovenskih glavah in delu politike v zadnjih mesecih, zelo glasno pa jih je razpihovala slovenska medijska scena ter so bile v nekaterih delih tudi plačane iz državnega denarja, so pravzaprav odveč. Slovenci smo se že 23. decembra 1990 odločili za obe možnosti. Zdaj je prišel čas, da jih uresničimo.

Glede Evropske zveze: Želeli smo biti (in tudi smo) del te družine, ki nedvomno ni idealna, je pa demokratična. Od nje lahko pričakujemo nekaj novosti in upajmo predvsem izboljšav na gospodarskem področju. Nekaj pa bo potrebnih tudi žrtev. Brez tega enostavno ne gre. Bolj pomembno pri vsem tem je (in to sem najbolj pogrešal v vseh teh razpravah), da bi Slovenci morali več dati na svojo identiteto, ki pa je mnogo širša od gospodarske, saj le na tem širšem področju (če bomo znali in hoteli) lahko tudi mi marsikaj ponudimo Evropi oziroma smo lahko njen enakovreden partner.

Nekoliko težja je odločitev v zvezi z vojaško varnostno organizacijo. Še posebej zdaj, ko že več kot desetletje v zraku tli vojna. Slovenski narod je že po starodavnih koreninah miroljuben, a nam je tudi pretirana miroljubnost in hkrati tiste vrste svobodoljubnost, ki je ustvarjala utopije ali celo anarhije mnogokdaj od prakorenin do polpretekle dobe, že močno škodila. Prav na tem področju pa močno upam, da bo (ne le samo Evropa in NATO, temveč) ves svet uresničeval načela zares pravih mirovnikov.

"V Boga zaupam" in želim, da se bomo 23. MARCA znali pravilno odločiti.

odgovorni urednik Jože Miklič

PRORAČUN OBČINE GROSUPLJE JE SPREJET

Občinski svet Občine Grosuplje je na svoji 4. redni seji, dne 19. 2. 2003, z veliko večino sprejel proračun Občine Grosuplje potem, ko so se v predhodnih dogovorih uskladile nekatere pripombe in predlogi svetnikov in svetniških skupin. Tokrat se je proračun sprejemal za dve leti, tako kot zahteva zakonodaja, in sicer za leto 2003 in 2004. V sklopu proračuna je bil sprejet tudi načrt razvojnih nalog do leta 2006.

Priprava proračuna je dokaj zapleteno delo. V občinah pripravljamo proračune na osnovi zelo natančnih in lahko rečem togih pravil, ki nam jih nalagajo Zakon o financiranju občin, Zakon o javnih financah, Zakon o lokalni samoupravi, Zakon o izvrševanju proračuna in še kopica drugih zakonov in podzakonskih aktov.

Upravljanje in vodenje javnih financ je bistveno drugačno od upravljanja in vodenja financiranja v podjetju. Tudi cilji, ki si jih občina zastavlja v proračunu, so bistveno drugačni, kot so cilji podjetja. Drugačen je tudi način razporejanja in kasnejša raba sredstev. Proračunska sredstva se med letom porabljajo mnogo bolj strogo namensko kot v podjetju. Pojma kot sta "dinamičnost" in "elastičnost" sta v javnih financah praktično prepovedana. Če ob sprejemanju proračuna ne določimo sredstev za nek namen, je skoraj nemogoče, oziroma zelo težko (potrebno je sprejeti rebalans proračuna) v tekočem letu izvesti to nalogo.

Vendar, komplicirane stvari so pravzaprav preproste. Čeprav je proračun zelo obsežen dokument, ki vsebuje vse aktivnosti občine za eno leto, oziroma dve leti, ga lahko strnemo na nekaj bistvenih postavk, ki upam, bodo razumljive in zanimive bralcem našega občinskega glasila. V tej razlagi bom predstavila le proračun za leto 2003. Razlaga proračuna za leto 2004 pa bo nedvomno bolj zanimiva prihodnje leto.

OD KOD SPLOH DOBIMO DENAR?

PLANIRANE PRIHODKE PRORAČUNA SESTAVLJAJO:

- ***Davčni prihodki*** bodo znašali 1 milijardo 469 milijonov tolarjev. 70 % teh davkov predstavlja dohodnina (država nam odstopi 35 % dohodnine naših občanov). Ostali prihodki iz tega naslova so še nadomestila za uporabo stavbnega zemljišča, ki predstavlja 11 % davčnih prihodkov in razne takse, kot so priključne takse, ekološke takse, takse za obremenjevanja okolja in podobno, ki predstavljajo ostalih 14 % davčnih prihodnkov.
- ***Nedavčni prihodki*** bodo znašali 437 milijonov tolarjev. Med te prihodke spadajo razne najemnine, kot so najemnine za stanovanja, poslovne prostore in zemljišča v lasti občine, prihodki od obresti, prihodki od prodaje blaga in storitev in seveda prispevki za urejanje stavbnih zemljišč, ki predstavljajo predstavljajo kar 76 % teh prihodkov.
- ***Kapitalski prihodki*** bodo znašali 233 milijonov tolarjev. To so prihodki, ki jih bo občina pridobila s prodajo premoženja. Občina namerava v letu 2003 prodati poslovne prostore na Kolodvorski cesti 2 in Kolodvorski cesti 4 v Grosupljem in prodati nekaj zemljišč.
- ***Donacije***, ki jih občinski proračun tudi lahko pridobi, planiramo vsaj v višini 5 milijonov tolarjev.
- ***Transferni prihodki*** bodo znašali 212 milijonov tolarjev. To so prihodki iz državnega proračuna, ki jih naša občina pridobiva za financiranje osnovnih nalog, tako imenovana "finančna izravnava". Ta predstavlja 89 % vseh transfernih prihodkov. Nekaj transfernih prihodkov občina dobi tudi za financiranje investicijskih nalog, kot je izgradnja nove podružnične šole Št. Jurij. K tej investiciji bo država primaknila v tem letu 11,8 milijonov tolarjev. Naj pripomnim, da občina Grosuplje spada v krog razvitih slovenskih občin (presega 150 % povprečne republiške dohodnine na prebivalca) in je kot taka deležna le skromnih sredstev državnega proračuna. Za investicije le

NADALJEVANJE NA STRANI 3

Glasilo prebivalcev občine Grosuplje

Letnik XXXVIII
številka 3
marec
2003

9 771580 091009

MOJSTRI IZ PEKARNE

HITRO KOT VETER

Poklic peka je prav lahko zelo zanimiv in dinamičen, saj ponuja številne možnosti za napredovanje in osebno izpopolnjevanje. To, da se mladost in uspešnost v pekarstvu prav dobro ujameta, dokazuje Izidor Verbič iz Pekarne Grosuplje.

Izidor obožuje vožnjo s težkimi motorji in vozi Kawasakija ZZR.

Njegovi prvi koraki v pekarski poklic so bili sladki. Doma je babici pomagal pri kuhanju, kmalu pa je hobi prerasel v poklic. Končal je slaščičarsko šolo in ob rednem delu med vikendi še doma pekel torte. Teh je bilo včasih tudi 25 in tako se je počasi nabralo dovolj denarja za avtomobil. Včasih je bil zaradi napornega urnika tako utrujen, da je med vožnjo skoraj zaspal, a že kot srednješolec je vedel, kaj hoče in to se mu še danes obrestuje.

Z otroki v vlogi peka Matevža.

Sicer pa je Izidor v vseh pogledih sodoben mladenič, ki je marsikatero noč rad preplesal v raverskih ritmih, podnevi pa je proste ure preživljal na svojem težkem motorju. Kljub temu, da je mlad, ima veliko poklicnih izkušenj in ve, da je posebnostim pekarskega poklica kos s svojo ljubeznijo do peke.

Kakšen je dober kruh, Izidor ne uči le odraslih, temveč tudi predšolske otroke. Občasno jih v vrtcih obišče kot pek Matevž. Zelo uživa pri tem, ko nanje prenaša veselje do peke in spoštovanje do kruha.

Vendar to še ni vse! V Pekarni Grosuplje so mu omogočili šolanje ob delu. Postati želi živilski tehnik, osvojiti novo znanje in tudi osebno napredovati. Izidorjevo načelo je preprosto: počne stvari, ki jih ima rad in ga zanimajo.

Sladki program mu je pisan na kožo, vendar sedaj ne dela več v proizvodnji v Pekarni Grosuplje. Presedlal je v komercialo, kjer je nepogrešljiv. Njegova glavna naloga je predstavitev in uvajanje novih izdelkov v trgovskih centrih. Poleg tega tudi svetuje in pomaga trgovcem, ki skrbijo za peko kruha na prodajnem mestu. Sodeluje tudi na otvoritvah vseh trgovskih centrov tako v Sloveniji kot v tujini.

Pekarna Grosuplje

PRORAČUN OBČINE GROSUPLJE JE SPREJET - nadaljevanje s prve strani

še 10 % vrednosti investicije. Po podatkih Ministrstva za notranje zadeve, področja za lokalno samoupravo, je bila naša občina v letu 2001, glede na višino pridobljenih državnih sredstev šele na 146. mestu. V Sloveniji je bilo v tem letu 192 občin.

Torej, občina bo v tem letu razpolagala z ***2 milijardama 356 milijoni tolarjev***, seveda če se bodo naša predvidevanja v celoti uresničila.

ZA KAJ BOMO PORABILI PRORAČUNSKA SREDSTVA?

Investicije so ponavadi najbolj zanimive, zato najprej nekaj o investicijah iz občinskega proračuna.

Občina Grosuplje spada po kazalcu investicijske naravnanosti proračuna v sam republiški vrh. V letu 2000 je zasedla med vsemi občinami 13. mesto, v letu 2001 pa 27. mesto. Podatkov za leto 2002 žal še ni. Tako naravnanost namerava občina obdržati tudi v prihodnje. To dokazujejo tudi zelo ambiciozno zastavljene razvojne naloge občine do leta 2006. Poleg obsežnih investicijskih vlaganj v komunalno infrastrukturo, bo občina proračunska sredstva namenila izgradnji nove podružnične šole v Št.Juriju in v Žalni, izgradnji novega otroškega vrtca na Mrzlih njivah, adaptaciji knjižnice in izgradnji novega prizidka k zdravstvenem domu v Grosupljem.

V letu 2003 bo občina za nakupe zgradb in prostorov, za nakupe opreme, zemljišč, za novogradnje in pripravo investicijske dokumentacije namenila 935 milijonov tolarjev. Poleg tega bo še 234 milijonov tolarjev sredstev nakazala kot investicijski transfer javnim podjetjem, javnim zavodom, neprofitnim organizacijam in krajevnim skupnostim za investicije in investicijska vzdrževanja. To je kar 47 % vseh proračunskih odhodkov.

Med najpomembnejše in največje investicije v letu 2003 uvrščamo investicijo v izgradnjo nove podružnične šole v Št.Juriju. Naš cilj je, da prične šola s pedagoškim delom že v letošnjem letu. Za predvidena dela v tem letu bomo porabili 386 milijonov sredstev. V letošnjem letu nas čaka plačilo drugega obroka odkupa trgovine "Vele" na Mrzlih njivah v višini 45 milijonov tolarjev. Objekt bo v letu 2004 preurejen v vrtec. V proračunu je predviden tudi odkup dela "Košakove hiše", ki je še v privatni lasti, z namenom adaptacije knjižnice. Za te namene je v proračunu rezerviranih 15 milijonov tolarjev. Za potrebe izgradnje prizidka k zdravstvenem domu bo potrebno v letošnjme letu pridobiti zemljišče. Ta nakup naj bi občino v tem letu stal največ 31 milijonov tolarjev.

Za investicije v kmetijstvo bo namenjenih 13 milijonov tolarjev predvsem za celostni razvoj podeželja, melioracije, komasacije in ureditev pašnikov.

Za izdelavo toplovodov pri opremljanju stavbnih zemljišč bomo porabili 20 milijonov tolarjev. Za modernizacijo in rekonstrukcijo lokalnih cest bo občina namenila 15 milijonov tolarjev, za modernizacijo in rekonstrukcijo javnih poti, največ za izgradnjo prometne infrastrukture pri opremljanju stavbnih zemljišč, pa kar 119 milijonov tolarjev. Za ureditev pokopališč in mrliških vežic bomo porabili 17 milijonov tolarjev. Za izgradnjo kanalizacij potrebujemo glede na začrtane cilje v tem letu 68 milijonov tolarjev. Izgradnja vodovodov pa nas bo stala 44 milijonov tolarjev. Za dva vodna zadrževalnika Bičje in Veliki potok bo občina namenila 7 milijonov tolarjev. Za projekte urejanja prostora in priprave urbanistične dokumentacije bo občina v letu 2003 namenila 30 milijonov tolarjev.

Ostala investicijska sredstva bomo porabili za manjše investicije in investicijska vzdrževanja.

Kaj pa tekoče naloge, ki jih v občini ni malo?

Večino nalog, ki jih občina tekoče izvaja, so zakonsko določene. Zakoni natančno opredeljujejo njihovo izvajanje in financiranje. Občina opravlja tudi naloge, ki se izvajajo na osnovi pravilnikov, odlokov in sklepov, ki jih sprejme Občinski svet Občine Grosuplje in župan Občine Grosuplje.

Za izvajanje splošnih nalog bomo porabili 308 milijonov tolarjev. Te so predvsem:
- funkcioniranje občinske uprave;
- funkcioniranje občinskega sveta in krajevnih skupnosti;
- stroški občinskega časopisa;
- financiranje političnih strank in svetniških skupin, odborov;
- obramba, javni red in varnost.

Za predšolsko vzgojo in izobraževanje bomo porabili 522 milijonov tolarjev, predvsem za:
- prevoze otrok v šolo;
- pokrivanje materialnih stroškov (elektrika, komunalne storitve, ogrevanje, zavarovanje, tekoče vzdrževanje in podobno) osnovnih šol in glasbene šole;
- financiranje dodatnega programa v osnovnih šolah (stroške športnega pedagoga na nižji stopnji, učitelja angleškega jezika v 4. razredu, šolske ekskurzije in podobno, v višini 9.200 tolarjev letno na otroka);
- varstvo vozačev;
- druge izdatke zaposlenim v glasbeni šoli;
- štipendije za nadarjene študente;
- povprečno 70 % cene za oskrbo otrok v vrtcih;
- dodatne programe v vrtcih (stroški logopeda).

Za socialno varstvo bomo porabili 85 milijonov tolarjev, predvsem za:
- financiranje bivanja naših občanov, ki nimajo lastnih prihodkov ali so ti prihodki prenizki, v zavodih za odrasle;
- denarne pomoči občanom v socialni stiski;
- darilo staršem za novorojence;
- zdravstveno zavarovanje nezaposlenih oseb, ki niso drugače zdravstveno zavarovani;
- sofinanciranje dejavnosti Centra za socialno delo Grosuplje;
- financiranje humanitarnih organizacij in društev;
- pomoč družini na domu;
- sofinanciranje javnih del.

Za šport bomo namenili 65 milijonov tolarjev in sicer za:
- športno vzgojo šoloobveznih otrok;
- športno vzgojo mladine;
- športno rekreacijo;
- kakovostni in vrhunski šport;
- financiranje strokovne službe Zveze športnih organizacij.

Za kulturo bomo namenili 73 milijonov tolarjev in sicer:
- financiranje strokovne službe Zveze kulturnih organizacij;
- programe kulturnih društev;
- upravljanje kulturnega doma Grosuplje;
- funkcioniranje knjižnice (plače uslužbencev, materialni stroški, sofinanciranje knjižničnega gradiva in podobno).

Za financiranje dejavnosti društev bo občina v letošnjem letu namenila 10 milijonov tolarjev.

Za tekoče naloge v kmetijstvu bo občina namenila v tem letu 22 milijonov tolarjev, največ za:
- zavarovanje plemenske živine in poljščin;
- prevozov in analiz mleka;
- nakup in zamenjava hladilnih naprav;
- financiranje strokovnih nalog Kmetijske svetovalne službe.

Tekoče naloge na področju turizma bodo bremenile proračun v višini 7 milijonov tolarjev, in sicer predvsem za:
- sofinanciranje turistične zveze in turističnih društev;
- promocijske naloge občine;
- predstavitev naravne in kulturne dediščine.

Na področju komunalne infrastrukture bomo za tekoče naloge porabili 161 milijonov tolarjev, največ za:
- cestni promet;
- vzdrževanje pokopališč, zelenic, parkov idr.;
- varstvo okolja;
- oskrbo z vodo;
- cestno razsvetljavo.

Vsi odhodki proračuna bodo tako dosegli višino ***2 milijard 498 milijonov tolarjev.***

Kot ste verjetno ugotovili tudi sami, bo odhodkov več kot prihodkov. Občina bo imela po naših predvidevanjih ***proračunski primanjkljaj v višini 122 milijonov tolarjev***. Ker smo prenesli nekaj neporabljenih sredstev iz preteklega leta in ker se bo občina lahko dodatno zadolžila v okviru zakonsko določenih limitov, je proračun kljub temu uravnotežen. To pomeni, da bodo vsi prejemki zadostovali za vse izdatke.

Tako! Pri koncu smo. Čaka nas še realizacija tega ambiciozno začrtanega in razvojno naravnanega proračuna. Upajmo, seveda pa delamo na tem, da se bodo naši cilji uresničili v dobro vseh občank in občanov občine Grosuplje.

Vodja Urada za gospodarstvo, družbene dejavnosti in finance
Jelka Kogovšek

Od kod občini tudi še denar?

Sorazmerno najvišji dvig cen lahko pričakujejo graditelji: prispevek za urejanje stavbnih zemljišč v območju zazidalnih načrtov se naj bi dvignil kar za 197 %, v drugih območjih pa za 107 %, globlje v žep bodo morali seči tudi plačevalci "odpadnin": taksa za odlaganje odpadkov naj bi se dvignila za 42 %, ekološke takse pa za 25 %.

Jmüller

Županovi proračunski pogledi in razgledi

Po besedah župana J. Lesjaka, zapisanih v uvodu k proračunu, je Občina Grosuplje v preteklih desetih letih premalo vlagala v pripravljanje zemljišč za stanovanjsko gradnjo, po "zaslugi" občinskega sveta pa so stagnirala tudi nadomestila za stavbna zemljišča ter komunalne takse. Glede šolskih prostorov, zlasti na podružničnih šolah, župan ugotavlja, da so stari, neustrezni in v slabem stanju. Premajhni so tudi prostori za otroško varstvo in za občinsko knjižnico. V dveh letih naj bi jih dokupili oz. uredili v že obstoječih objektih. Glede oskrbe s pitno vodo posebej omenja Ilovo Goro in Hudo Polico, v zvezi s cestami pa rekonstrukcijo križišča Adamičeva - Cesta na Krko. Vodni zadrževalnik Bičje naj bi gradila občina, zadrževalnik Veliki potok pa Ministrstvo za okolje. V občinskem proračunu 2003 je za biškega predvidenih 6 milijonov – za izdelavo načrtov in druge dokumentacije, za velikopotoškega pa naj bi letos dobili 1 milijon.

Jmüller

Zavod za prostorsko, komunalno in stanovanjsko urejanje Grosuplje, d.o.o.

PRI GRADNJI VAŠEGA NOVEGA ALI ADAPTACIJI OBSTOJEČEGA OBJEKTA

vam nudimo:
- izdelavo posebnega dela projekta (brez soglasij in načrtov)
  lokacijska dokumentacija po starih predpisih
- izdelavo projektne dokumentacije za vse vrste objektov
- pridobivanje projektne dokumentacije za gradbeno dovoljenje

Najdete nas na Taborski cesti 3 v Grosuplju in po telefonu

(01) 781-03-20 ali (01) 781-03-28

Občinski svet: zrelejše in ustvarjalnejše

12. feb. je župan po dolgotrajnem zavračanju zahteve socialdemokratov, da zdravstveni dom že letos dobi 31-milijonski kos občinske pogače, in po nepreprečljivem pojasnjevanju sestavljavcev več 100-milijonskih različic programa občinskih investicij – pojasnilo je zahteval svetnik ZLSD! – osnutek proračuna nenadoma umaknil in sejo zaključil. V enotedenskem presledku pa je za občinskim odrom očitno modra glava, sposobna ustvarjalnega integriranja proračunskih predlogov – "sumljiv" je eldeesovec dr. M. Kranjc, predsednik najpomembnejše občinske komisije – razpletla vse vozle in upoštevala vse bistvene zahteve svetniških skupin, tako da je župan J. Lesjak (LDS) lahko samo prebral celotni in usklajeni spisek dodatnih predlogov: esdeesovci so dobili zahtevanih 31 milijonov za ZD, Groš je za nakup klubskih prostorov dobil poleg 6 še 4 milijone, M. Trontelj (SLS) je za šmarski zbornik dobil 2,8 milijona, in kmetje, ki jih uspešno zastopa A. Perme (SLS), so dobili še nekaj potrebnih milijonov.

V daljši razpravi bi J. Intihar (LDS) za povečanje prihodka sicer spet zvišal občinski davek na stavbno zemljišče, pa tudi svojih Škocjancev ni pozabil: predlagal je 1 milijon za obnovo cerkve, v kateri je bil krščen Primož Trubar. Dr. P. Verlič (SDS) je opozoril na finančno zanemarjanje komunalnega gospodarstva in posebej opozoril na železniški prehod Cikava. F. Štibernik (LDS) je menil, da pri šmarskem zborniku razmetavamo, pri zdravstvenem domu pa pretirano špararamo. J. Šircelj (NM) je predstavil Groš kot daleč najštevilnejšo in najbolj delavno organizacijo mladih ter povedal, da bo nakup novih klubskih prostorov stal 25 milijonov, dodatnih 20 milijonov pa ustvarjalni in podjetni študentje potrebujejo za njegovo opremo. Od občinskega proračuna zato pričakujejo še dodatnih 5 milijonov. Vendar naj ne bi razlike nikomur vzeli, temveč jih "pridobili" z racionaliziranjem občinskega kreditiranja. Svetu, že prej pa občinski finančni službi, je predlagal, da se namesto kreditov, vezanih na depozit, položi pol manjši kreditni polog, ob katerem se bi ob zavezi 2 % subvencioniranja obrestne mere sprostil 550- milijonski kreditni potencial.

Župan predlogu načelno ni nasprotoval, vendar bi po njegovih besedah prišel v poštev šele ob jesenskem rebalansu, ker se občinske kreditne obveznosti iztečejo oktobra. Tudi vodji občinske finančne službe se predlog ni zdel zanemarljiv, treba pa bi ga bilo natančneje preučiti. Ko je bilo videti, da s predlogom tokrat ne bo prodrl, ga je J. Šircelj umaknil in zapustil sejo.

Občinski proračun je bil z drugimi predlaganimi dodatki in popravki sprejet. Letošnji je težak okoli 2.376 milijonov.

Jmüller

GROSUPELJSKI ODMEVI
Glasilo prebivalcev občine Grosuplje

Ustanovitelj časopisa:
Občinski svet občine Grosuplje

Odgovorni urednik:
Jože Miklič
tel. popoldne
786-07-22, 786-07-21
GSM 041-982-233
e-mail: jozem@siol.net

Uredniški odbor:
Jakob Müller, Barbara Pance, Janez Pintar, mag. Tatjana Jamnik Skubic, Vera Šparovec, Matjaž Trontelj

Naslov uredništva:
1290 Grosuplje, Taborska 2
(hišna centrala 788 87 50)

Lektoriranje:
Marija Samec

Oblikovanje in fotografije:
Jože Miklič

COBISS-ID: 6 1 1 4 8 1 6 0
ISSN: 1 5 8 0 - 0 9 1 1

Računalniška priprava:
AMSET - MACEDONI
1290 Grosuplje, Pod gozdom 3/9

Tisk:
PARTNER GRAF d.o.o.
1290 Grosuplje, Kolodvorska 2

V skladu z določili Zakona o medijih (Ur. list 35/2001) je z odločbo št. 006-611/2002 z dne 13. septembra 2002 lokalni časopis "Grosupeljski odmevi" vpisan v razvid medijev pri Ministrstvu za kulturo Republike Slovenije. Na podlagi Zakona o davku na dodano vrednost (Ur. list RS št. 89/98) spada časopis med izdelke, za katere se obračunava davek na dodano vrednost po stopnji 8,5 %. Glasilo izhaja enkrat mesečno v nakladi 5.600 izvodov in ga prejemajo vsa gospodinjstva v občini brezplačno.

PRISPEVKE ZA APRILSKO ŠTEVILKO JE TREBA ODDATI DO TORKA, 1. APRILA 2003.

Nepodpisanih in prispevkov, oddanih po datumu za oddajo, ne objavljamo.

Javne ustanove imajo pravico do brezplačnih objav nekomercialnih prispevkov.

V skladu s programsko zasnovo in uredniško politiko bomo vsa nenaročena besedila, ki bodo daljša nad 3000 znakov, zaradi pomanjkanja prostora krajšali.

Prispevki pravnih oseb se ne honorirajo, morajo pa biti avtorizirani, podpisani in požigosani.

Sporočila, ki se nanašajo na kritiko katerekoli pravne ali fizične osebe in posegajo v področje, kjer bi lahko prišlo do sporov po Zakonu o medijih, je treba oddati na papirju z lastnoročnim podpisom in polnim naslovom - pravne osebe morajo prispevek avtorizirati in dodati še žig.

Nenaročenih besedil, fotografij, pisem bralcev in drugih gradiv za objavo ne honoriramo in ne vračamo.

Vse ostale pravice in obveznosti urejanja in sodelujočih ureja ODLOK O USTANOVITVI IN IZDAJANJU LOKALNEGA ČASOPISA GROSUPELJSKI ODMEVI (št. 006-1/95-1), ki je bil sprejet na seji Občinskega sveta občine Grosuplje dne 30. 10. 2002.

OGLASNO TRŽENJE:

Pravne osebe: z naročilnico
Fizične osebe: plačilo po računu

Cene oglasov so bile potrjene na občinskem svetu in objavljene v Grosupeljskih odmevih št. 11/1999 in dopolnjene v aprilu 2002. Stopnja davka na dodano vrednost od oglasov je 20 %.

Vse oglase, ki bodo izdelani v digitalni obliki in so dogovorjene velikosti, je treba oddati v EPS ali TIF zapisu (300 pik/palec - za barvne v CMYK razslojitvi) na domači naslov odgovornega urednika najpozneje štiri dneve po roku za oddajo ostalega gradiva. Manjše digitalno izdelane oglase lahko pošljete tudi na elektronski naslov amset@siol.net, vendar je potrebno vašo odločitev potrditi z naročilnico, ki jo pošljete na naslov odgovornega urednika najpozneje tri dni po roku za oddajo gradiva.

Za oglase, predstavitvene članke in zahvale je poleg polnega naslova potrebno navesti tudi davčno številko naročnika. Zahvale, ki ne bodo imele polnega naslova naročnika, ne bodo objavljene.

OBČINSKI SVET

OSEBNA POMOČ CENTRA ZA SOCIALNO DELO

Storitve osebne pomoči, ki jih izvaja CSD Grosuplje, so čiščenje, varovanje zgradb, računalniške in ptt storitve, najemnine ipd. Za uporabnike, ki sklenejo dogovor, je pomoč brezplačna, ceno poravnava občina. Za osebno pomoč občanom bo

Občina Grosuplje odslej CSD plačevala 466.716 sit mesečno. Cena celotnih stroškov osebne pomoči, v katero so vključeni stroški dela, materiala in storitev ter stroški amortizacije, znaša 972.325,80 sit mesečno, stroški na eno strokovno delavko CSD pa 747.942,90 sit mesečno.

Jmüller

GRDI RAČEK(?,) GO(!) (Grosupeljski odmevi)

Grosupeljski odmevi naj bi letos stali občinski proračun 15 milijonov: tisk 7,2, honorarji 3,6, raznos 2,2, plačila po pogodbah 1,4, posebni davek na prejemke 0,5 - vse v milijonih. Glede na velik porast stroškov, pišeta direktor uprave in župan, bo treba stroške GO v prihodnjih letih sorazmerno zmanjšati.

Oglasi v GO naj bi letos prilili v občinski proračun 5,3 milijone, za svoje uradne objave pa naj bi občina letos "odlila" Zelenemu valu 3,3, TV Grosuplje 2,4, drugim medijem 1, račku, ki jih tudi objavlja, pa ne prizna niti 0 milijona.

Jmüller

PLAČEVANJE KOLEKOV S KARTICAMI, VPOGLED V REGISTER IN KATASTER

Na Upravni enoti Grosuplje je bila v sredo, 19. 2. 2003, tiskovna konferenca v sejni sobi Upravne enote Grosuplje. V njej je sodeloval tudi dr. Grega Virant, državni sekretar na Ministrstvu za notranje zadeve.

Medijem so predstavili izmenjavo podatkov med organi javne uprave in plačevanje s plačilnimi karticami. Novinarji pa bodo lahko tudi ugotovili, kako operativno poteka izmenjava podatkov in plačevanje s karticami; prikazali bomo konkreten vpogled npr. v centralni register prebivalstva, kataster in opravili nakup kolekov prek POS terminala.

VGA (Velikoupeljska gostilniška agencija) vas (DEZ)informira

ODMEV NA:
ZAMENJAVA PRIIMKOV?
Na objavljeno DEZinformacijo o ZAMENJAVI PRIIMKOV se je ostro odzval eden od velikoupeljskih komunskih svetnikov in si močno zaželel, da bi se tudi v Velikih Upljah zamenjalo kakšno ime, a "ljudski glas" (vox populi - vox dei!) ga še ni uslišal.

ODMEV NA:
IZJAVO DESETLETJA
Prav tako se je oglasila na izjavo desetletja o norem svetu ena od AFŽ mirovnic in zatrjevala, da svet še ni nor, če smo za Silvestra preživeli noro noč, za pusta ponoreli in če je Nora(h) Jones dobila nagrado. To pa je tudi vse. Vse ostalo je menda v najlepšem redu - ko' v Ameriki!?

NEODPOSLANI SMS
Šef je ugotovil, da itak nič ne razumeš – ne ti, ne jožek Zagraški. Zato vama ni več kaj storiti.

MENJAVE
Pravijo: menjajmo grb, zastavo, bi drugi menjali Ustavo. Nekateri pa kar z navade vsak mesec menjali bi vlade.

"Kam to gre?" raja se sprašuje. Več načrtov si ne snuje. Rešitev našli bomo pravo, ko bomo menjali državo.

jožek Zagraški

DESET KS IMA ZA 126 MILIJONOV NAČRTOV

500 SVETILK NA GROSUPLJEM

Letošnji finančni načrt KS Grosuplje znaša dobrih 23 milijonov tolarjev. Največji strošek – 19,2 milijona – je cestna razsvetljava. Z lani nanovo zgrajeno razsvetljavo Prečne in Veselove, Jerove vasi, Slomškove in Maistrove ter Pod bresti so javne svetilke na Grosupljem presegle število 500. V letošnjem letu je za nadaljnje širjenje razsvetljave na Levstikovi in Jurčičevih predvidenih 300.000 sit, za obnovo tudi nad 30 let starih svetilk pa 290.000 sit.

Za vzdrževanje javnih poti okoli Gatine, Jerove vasi in Brezja je KS Grosuplje namenila 1,4 milijona tolarjev, gasilskemu, športnim in kulturnim društvom pa 730 tisočakov.

MODERNIZIRANA POLICA

Letošnji finančni načrt KS Polica znaša 22,6 milijona tolarjev. Največ denarja, 8,5 milijona, so namenili za cestno razsvetljavo. Novo naj bi dobile Dolenja in Gorenja vas, Peč ter Velika in Mala Stara vas.

Za poti so predvideli 4,2 milijona: obnovili naj bi pot od zadružnega doma do šole, ki je v zelo slabem stanju, in modernizirali cesto Polica–Sp. Brezovo. Poleg tega želijo posodobiti tudi nekaj krajših odsekov, predvsem v novih delih naselij, pri čemer pa bodo morali sodelovati tudi krajani.

Za pripravo zemljišča za vežico na Polici je predvidenih 500, za nadaljevanje gradnje vežice v Troščinah 525, za obnavljanje jedra Police pa 230 tisočakov.

ŽALSKI POKOJNI IN KRPANJE LUKENJ

KS Žalna planira v letošnjem letu 13,8 milijona tolarjev. Tretjina finančnega načrta (4,8 milijona) je predvidena za pokopališči in vežici v Žalni in Veliki Loki, 4,3 milijona je namenjeno vzdrževanju poti ter krpanju večjih lukenj v asfaltu pa tudi stroškom soglasij in zemeljskih del v Veliki Loki do Milana Hribarja. 1,9 milijona bo stala cestna razsvetljava, 1 milijon pa naj bi porabili za kanalizacijo v Mali Žalni. Seveda pa ne bodo pozabili kulture, dobrodelnih prireditev in počitniškega oratorija, ki naj bi dobili skupaj 415 tisočakov.

TUDI NA SLIVNICI VEČ IN ŠIRŠE

KS Sp. Slivnica računa na 13,6 milijona proračunskih tolarjev: 1 milijon bi porabili za razširitev javne razsvetljave, 800 tisočakov za nakup zemljišča, potrebnega za modernizacijo poti, 800 tisočakov za nakup zemljišča, na katerem naj bi stala vežica, 600 tisočakov za postavitev hidrantov, 300 tisočakov za priklop doma krajanov na kanalizacijo in 240 tisočakov za športno društvo. Preostalih 10 milijonov bodo rabili predvsem za vzdrževanje poti in plačilo razsvetljave.

VELIKO ŠMARJE, INVESTICIJ PA NI

Letošnji finančni načrt KS Šmarje znaša 12,4 milijona tolarjev, vendar ne planirajo nobene investicije: zima je bila predraga. 3,7 milijona bo stalo pokopališče in posodobitev vežice, 3,5 milijona razsvetljava, 1,5 milijona letno in zimsko vzdrževanje poti, 300 tisočakov bodo namenili kulturnim prireditvam, še 300 pa drugim društvom.

RAČNA JE PODJETNA

KS Račna računa v letošnjem letu na 12,2 milijona svežega denarja in na 15,5 iz lanskega leta prenesenih milijonov. Največji načrtovani podvig je nakup zemljišča za novo šolo. Iz krajevnega samoprispevka so zanj zbrali 12,6 milijona. Ostale investicije so manjše, vendar jih je precej: za obnovo poti Račna–Kopanj so namenili 1 milijon, za ureditev vaškega središča 1 milijon, za razširitev javne razsvetljave 1 milijon, za ureditev športnih objektov 1 milijon, za obnovo kulturne dvorane 600 in za kanalizacijo v Veliki Račni 350 tisočakov.

UREDITEV ROŽNIKA

Letošnji finančni načrt KS Škocjan znaša 9 milijonov tolarjev. Najpomembnejša investicija je ureditev središča Rožnika, ki bo vredna 2 milijona, za začetek urejanja ostalih vaških središč pa so namenili 1 milijon, vendar ga vežejo na sodelovanje krajanov samih. Za modernizacijo poti bo na razpolago 500, za vežico 400, za javno razsvetljavo 460 in za kulturo 120 tisočakov.

ŠENTJURIJCI IMAJO KULTURO

KS Št. Jurij računa v letošnjem finančnem načrtu z 8,7 milijona tolarjev. Največja postavka – 2 milijona – je namenjena kulturni dejavnosti, polovico od tega obnovi kulturnega doma. Za poti so predvideli 1,6, za razsvetljavo 1,4, za pokopališče in vežico 1,1 milijona, gasilci pa bodo dobili 650 tisočakov.

MLAČEVO: PARKIRANJE

Finančni načrt KS Mlačevo znaša 7,3 milijona tolarjev. Polovica (3,7 milijona) je namenjena za pokopališče pod Boštanjem in ob njem (že) urejenem parkirišču, 1,5 milijona bo (je) stala cestna razsvetljava, 1,3 milijona javne poti, 486 tisočakov pa naj bi dobila društva in druge neprofitne organizacije.

ILOVSKA POTA IN GASILCI

KS Ilova Gora, najmanjša v naši občini, ima v finančnem planu 3,4 milijona tolarjev, od katerih bo šlo 150 tisočakov za gasilce, drugih 150 tisočakov za druge nepridobitne organizacije, ostalo pa za letno vzdrževanje in izboljšave poti.

Jmüller

BOLJE PLAČANE POLITIČNE STRANKE

12. feb. je občinski svet sprejel sklep, da dobijo politične stranke, ki so kandidirale na zadnjih občinskih volitvah in dobile najmanj 0,5 mandatnih glasov, v skladu z zakonom o političnih strankah v letošnjem letu 0,5 % sredstev primerne porabe, tj. skupaj 7.049.000 sit iz proračuna občine.

- LDS z 2536 volilnimi glasovi bo dobivala po 185.036,25 sit mesečno,
- SDS z 2343 volilnimi glasovi bo dobivala po 170.938,25 sit mesečno,
- NSi s 1133 volilnimi glasovi bo dobivala 82.642,53 sit mesečno,
- SLS z 845 volilnimi glasovi bo dobivala 61.620,00 sit mesečno,
- ZLSD s 648 glasovi bo dobivala 47.287,04 sit mesečno,
- SMS s 357 volilnimi glasovi bo dobivala 26.022,56 sit mesečno,
- ZA s 190 volilnimi glasovi pa bo dobivala iz občinskega proračuna po 13.863,03 sit mesečno.

Do 31. decembra lani so stranke dobivale po 30 sit/glas, letos so vrednost glasu dvignili na 72,9 sit, kar seveda ni zasluga devalvacije, ampak evalvacije.

Liste Neodvisnih mladih za Grosuplje, ki ima v občinskem svetu 1 svetnika, na seznamu političnih strank ni.

Jmüller

HIGIENSKE IN DRUGE "BOLEZNI"

Dr. Leonidis Radik, svetovalec glavnega zdravstvenega inšpektorja R Slovenije, je 2. avgusta 2000 pregledal prostore v starem zdravstvenem domu Grosuplje. Ugotovil je 6 neprimernosti:

- da je soba (25 m²), v kateri dela 5 patronažnih sester, brez prezračevanja, brez naravne osvetlitve in brez urejene garderobe;
- da ni hidroizolacije in so stene mokre, posebno v patronažni sobi, v kateri se shranjuje tudi sanitetni material in dokumenti;
- da invalidom na vozičku ni omogočen dostop do nobene od treh etaž,
- da je potrebno urgentnega pacienta na nosilih prenesti celo v prvo nadstropje, ker v pritličju ni prostora za urgenco,
- da laboratorij nima ločenih delovnih miz za preiskave blata, urina in krvi, čakalnica pred laboratorijem (10 m²) pa je brez naravnega prezračevanja in osvetlitve;
- da so v dveh ordinacijah splošne medicine sestrski sobi (po 10 m²) uporabljane za administrativna dela in za medicinske posege.

V starem poslopju ZD je redno zaposlenih 50 oseb, zato so prostori za garderobe premajhni, prenatrpani in slabo prezračevani, sanitarije pa so skupne in dotrajane.

Na podlagi dveh zakonov: o zdravstveni inšpekciji in o nalezljivih bolezni ter dveh pravilnikov je inšpektor izdal odločbo, da se nepravilnosti v ZD Grosuplje odpravijo oziroma uredijo, in sicer do avgusta 2002.

V lanskem občinskem proračunu zanje ni bilo denarja. Morda se bo letos vendarle premaknilo.

Jmüller

OBČINA SKRBI ZA POTREBNE

Za socialno varnost v občini Grosuplje skrbi državni Center za socialno delo, ki poleg rednega dela opravlja tudi z občino dogovorjene naloge. V zavodih za odrasle (domovih za starejše in posebnih socialnih zavodih) je 47 oskrbovancev, za katere delno ali v celoti krije stroške občina. Občina subvencionira občinske humanitarne organizacije: RK Grosuplje, Društvo invalidov Grosuplje, Sožitje – društvo za pomoč ljudem z motnjami v razvoju ter Karitas. Občinski proračun krije 25 % plače dvema osebama, zaposlenima v okviru javnih del, na podlagi pogodbe pa ima Dom starejših občanov dve redno zaposleni delavki, ki nudita pomoč na domu: gospodinjsko pomoč, pomoč pri osebni higieni in prevoz hrane.

Jmüller

MALČKI IN MALČICE

VVZ Kekec ima 6 enot: Kekec, Mojca, Rožle in Tinkara na Grosupljem, Kosobrina in Piko v Šmarju–Sap, prihodnje leto pa bo, upajmo, odprta še enota v Št.Juriju.

Letos bo v njih za 595 otrok skrbelo 91 delavcev, od tega 31 vzgojiteljic. Plačila staršev znašajo v povprečju 31 % ekonomske cene, ostalih 69 % ter vse materialne stroške in amortizacijo opreme plačuje občina.

V naših vrtcih je 39 otrok iz drugih občin, v vrtcih v Ljubljani, Škofljici, na Vidmu - Dobrepolje, Vrhniki, Igu, v Ivančni Gorici, Trebnjem in Nazaretu pa je več kot 100 otrok, ki imajo stalno bivališče v občini Grosuplje, zato občina tudi zanje plačuje razliko do ekonomske cene vrtca.

Letos bo občinski proračun za naše malčke in malčice prispeval 306 milijonov.

NIKO MIHIČINAC K.D.

NEPREMIČNINE

KOLODVORSKA 3, 1290 GROSUPLJE
TEL.: 01-786 56 60, FAX: 01-786 56 65
GSM: 041-405 258
SMS: 405258@LINUX.MOBITEL.SI
E-MAIL: NIKO@MIHICINAC-NEPREMICNINE.SI
URL: WWW.MIHICINAC-NEPREMICNINE.SI

PRODAMO:

- zazidljive parcele v Grosupljem in bližnji okolici in Rakitni;
- stanovanjske hiše različnih cenovnih razredov in velikosti tudi nadstandardno
- kmetijo z vsemi objekti, primerno za kmečki turizem, z 18 ha zemljišča
- manjšo kmetijo z lepo stanovanjsko hišo, gospodarskimi poslopji na 5000 m² ter 2,6 ha kmetijskih zemljišč, na izredno lepi lokaciji;
- stanovanja.

UREDIMO VAM DOKUMENTACIJO ZA PRIDOBITEV LOKACIJSKEGA IN GRADBENEGA DOVOLJENJA.

DRUGE STORITVE:

- sestava predlogov za vpis v zemljiško knjigo (lahko se dogovorimo tudi po telefonu);
- pomoč pri sestavi vseh vrst pogodb in urejanje dokumentacije, vse do notarske overitve;
- pri prodaji kmetijskih zemljišč vam uredimo vse od ponudbe prodaje do vpisa v zemljiško knjigo.

SVETOVANJE:

Če želite nepremičnino **VARNO** prodati, podariti, izročiti ali jo pridobiti, vam priporočamo, da se o svoji nameri prej o tem **POSVETUJETE PRI NAS**!

NAJPRIJAZNEJŠA USLUŽBENKA

Predsednik vlade, mag. Tone Rop, izroča priznanje najprijaznejši uslužbenki Upravne enote Grosuplje, ge. Mirjani Anžlovar. - foto: arhiv Vlade RS

Ena izmed akcij, ki poteka na podlagi Uredbe o nagradah in priznanjih predsednika Vlade RS (Uradni list RS, št. 2/02) je tudi akcija ? Izbiranje najbolj prijaznega uslužbenca meseca. V omenjeni akciji vsak mesec sodelujejo izžrebane upravne enote in decembra 2002 je bila na vrsti tudi UE Grosuplje. Akcija zbiranja glasov je trajala do 31.12.2002. Državljani smo imeli priložnost ves mesec december glasovati za tistega delavca Upravne enote Grosuplje, ki je po njihovem mnenju najbolj prijazen pri delus strankami.

Državljani, ki so sodelovali v glasovanju in teh je bilo 208, so odločili, da je najbolj prijazna uslužbenka Upravne enote Grosuplje:

MIRJANA ANŽLOVAR, na področju registracije motornih vozil dela že vse od leta 1978, torej polnih 25 let, ki je zbrala največ glasov državljanov in sicer 29, tik za njo pa se je uvrstila Slavica Perme, referentka I za področje žrtev vojnega nasilja z 28 glasovi.

Predsednik Vlade RS mag. Anton Rop ji je, skupaj s še štirimi uslužbenci meseca iz UE Črnomelj, Trebnje, Ilirska Bistrica in Ljubljana, dne 12. 2. 2003 podelil priznanje za najbolj prijazno uslužbenko meseca po izboru državljanov za mesec december 2002.

Predsednik Vlade je ob podelitvi čestital nagrajencem in poudaril, da je njihovo delo zelo pomembno, saj gre za neposreden stik z državljani in v tem kontekstu tudi sokreirajo odnos države do državljanov ter seveda tudi njihov odnos do države.

Nevenka Dolgan, načelnica Upravne enote Grosuplje

PREVOZI ŠOLARJEV

Občina plačuje za prevoz šolarjev letno 50 milijonov tolarjev. Poskrbljeno je za šolarje z Vina, Tlak, Gajnič, Zg. Slivnice, Ilove Gore, Račne, Žalne, Luč, Blata, Gatine, Duplic, Škocjana, Št.Jurija in Sp. Slivnice, v letošnji proračun pa so sprejeti še šolarji iz Brezja in Hrastja.

DOHODNINA

Kot vsako leto bo Davčni urad Ljubljana, Izpostava Grosuplje tudi letos organiziral pobiranje dohodninskih napovedi za občane vašega področja, in sicer:

v sredo, 26. 3. 2003,
v četrtek, 27. 3. 2003 in
v petek 28.3.2003
od 8.00 do 18.00 ure v Družbenem domu Grosuplje.

Ostale dni lahko občani in drugi zavezanci oddajo svojo dohodninsko napoved v prostorih Izpostave Grosuplje tudi še 31. 3. 2003 od 8.00 do 18.00 ure.

Vse občane vseh treh občin obveščamo, da lahko svojo dohodninsko napoved pošljejo tudi priporočeno po pošti z datumom žiga 31. 3. 2003 do 24.00 ure. Do tega dne bomo upoštevali, da je bila dohodninska napoved vložena pravočasno, vse ostale pa bodo nepravočasno vložene dohodninske napovedi.

PO POOBLASTILU DIREKTORJA
VODJA IZPOSTAVE:
Anton Žitnik

DESKANJA PO OBČINSKI SCENI

KJER JE DIM, TAM - SO KADILCI

Med vročo proračunsko sejo občinskega sveta se je 12. feb. v sejni dvorani oglasila sirena. Ali so se zaradi župana, ki je bil proti skorajšnji gradnji novega zdravstvenega doma, in socialdemokrati, ki so bili za takoj, vnele iskre? Po petminutni prekinitvi je direktor občinske uprave sporočil, da so pred vrati dvorane svetniški kadilci preveč puhali proti senzorju.

DVOJNO VZTRAJANJE

Svetnik P.: Poslušajte me, g. župan!
Župan L.: Saj Vas dobro slišim!
Svetnik P.: Pa se Vas nič ne prime.

HRUŠKE IN SANJE

Svetnik V., očitajoče: Načrtujete povečanje občinske uprave, zgraditev konferenčne dvorane, ni pa denarja za zdravstveni dom !

Župan L., širokopotezno: Občinsko upravo smo z 90 ljudi zmanjšali na 24, kako so obremenjeni občinski delavci in delavke se Vam pa niti ne sanja.

POZOR, DA KOGA NE POHODITE ALI ČESA NE USTAVITE !

Svetnik dr. M.: Zdravstveni inšpektorat je avgusta 2000 izdal odločbo o preureditvah zdravstvenega doma z izpolnitvenim rokom 24 mesecev. Na Grosupljem delam že 28 let, novi oziroma razširjeni zdravstveni dom pa se odlaga v nedogled. Lani smo imeli na dvorišču 13 reanimacij, 1 porod...

Župan L.: Vsaka naša šola lahko dobi tako odločbo, knjižnica jo lahko dobi: neprimeren razpored, neprimerni in premajhni prostori, vse ostalo pa ni nevarno. Zdravstveni dom je varen, vrtec ne, šola ne. Prihodnje leto bi zdravstveni dom zahteval 300 milijonov. Mar bomo ustavili šentjurijsko šolo?

DRAMOLET

Uvertura: Svetnik SDS predlaga, naj se program investicij loči in obravnava pred proračunom. Glasovanje: 9 za, 10 proti.

Zaplet: Svetnik ZLSD prosi, naj mu pojasnijo, zakaj je med na dom dobljenim in na mizo položenim programom 4-letnih investicij na področju družbenih dejavnosti za 400 milijonov razlik.

Predlagatelj in sestavljavca ne najdejo izgovora.

Finale: Vodja svetniške skupine LDS predlaga 10-minutno prekinitev seje, nakar župan sporoči, da jemlje investicije z dnevnega reda.

Izvoljenci in izvoljenki se razidejo.

TRANSAKCIJSKA SEJNICA

Občinska uprava in župan sta se komaj udomila v novem stolpu, na vrhu katerega je občinska sejna soba. Zaradi svétniškega prirastka, od katerega romski še ni mogel niti vstopiti, pa mora župan že razmišljati o novi občinski sejni dvorani v novi upravni zgradbi na mestu sedanjega družbenega doma. Občinski transakcijski vložek, vreden 70 milijonov, naj bi bilo zemljišče doma.

TURISTIČNI POZDRAV

B. Predalič (SDS): Zakaj 8. februarja na cestah in ulicah Grosuplja niso visele slovenske zastave?

Odgovor: Za izobešanje zastav ne skrbi občina, ampak Turistično društvo Grosuplje.

BREZ PIKE, DOLGE NEKAJ LET

Dr. P. Hostnik (NSi): Že v več občinskih proračunih je zapisana ureditev avtobusnega postajališča pri šoli na Adamičevi. Ali bo realizirana letos?

Odgovor: Projekt še ni potrjen, pike na i še ni.

Z DEŽJA POD KAP

A. Verbajs (SDS): Ves transport iz kamnoloma pri Predstrugah se vali skozi KS Škocjan. Kaj lahko naredi občina?

Župan: Dobrepoljska občina pripravlja preselitev kamnoloma na Malo Ilovo Goro tik naše občinske meje. Zdaj bomo imeli težke tovornjake v Čušperku, Račni in Grosupljem.

PRIVIDI PRORAČUNSKIH PODŽUPANOV

Dr. P. Hostnik: V občinskem proračunu je na postavki podžupan 9,2 milijona. Ali bo 1 profesionalen ali 2 polprofesionalca?

Direktor M. Podvršnik: Po zakonu o lokalni samoupravi občina mora imeti vsaj enega podžupana. Podžupanske plače so že 4 leta v občinskih proračunih.

ELEMENTARNA MATEMATIKA

Zakaj bi imeli enega podžupana, če imamo po občinskem statutu lahko dva, podžupanski strošek pa tako ostaja isti za podpolovički ali za polkos.

TUDI SLABO OBUTA KOBILA LAHKO BRCNE

Masa plač za občinsko upravo se bo letos povečala za 34 %. Uprava se naj bi namreč povečala za 4 zaposlene, tj. 16 %), vendar v proračunskem komentarju, katerega je pripravil direktor uprave, podpisal pa župan, navedena razloga nista najbolj prepričljiva: Povečanje števila zaposlenih je glede na velikost občine dolgoročno nujno. Drugi razlogi so "številne dodatne naloge, ki jih občini nalaga država (tudi povsem nova delovnopravna zakonodaja, varstvo pri delu itd.)"

Jmüller

REFERENDUM MARCA 2003

DVA REFERENDUMA 23. marca 2003

Državni zbor RS je razpisal posvetovalni referendum o pristopu Republike Slovenije k Evropski uniji in posvetovalni referendum o pristopu Republike Slovenije k Organizaciji severnoatlantske pogodbe (NATO). Odloka o razpisu referendumov sta objavljena v Uradnem listu RS, št. 13/03. V odlokih je kot dan glasovanja določen 23. marec 2003, za izvedbo volilnih opravil pa so pričeli teči roki 14. februarja 2003.

Za oba referenduma bo izvedeno

· ***PREDČASNO GLASOVANJE*** na sedežu Okrajne volilne komisije v Grosupljem, Kolodvorska c. 2, dne 18., 19. in 20. marca 2003, v času od 9. do 17. ure.

· ***GLASOVANJE V REPUBLIKI SLOVENIJI PO POŠTI*** za osebe, ki bodo 23. 3. 2003

· v bolnišnici ali zdravilišču,
· v domu za starejše občane, pa nimajo stalnega prebivališča v domu,
· na služenju vojaškega roka,
· na prestajanju kazni v zaporu ali v priporu,

če bodo najpozneje do 15. 3. 2003 vložile zahtevo za glasovanje pri Okrajni volilni komisiji Grosuplje.

· ***GLASOVANJE PO POŠTI IZ TUJINE IN NA DKP***

Državljani Republike Slovenije, ki imajo stalno prebivališče v tujini in želijo glasovati po pošti ali na volišču na območju RS, morajo to sporočiti Republiški volilni komisiji najpozneje do 8. marca 2003. Državljani, ki imajo stalno prebivališče na območju RS in bodo 23.3.2003 začasno v tujini, lahko glasujejo na volišču na Diplomatsko konzularnem predstavništvu ali po pošti, vendar morajo to namero sporočiti najkasneje do 8. 3. 2003 Republiški volilni komisiji.

· ***GLASOVANJE NA DOMU*** 23.3.2003 za osebe, ki se zaradi bolezni ne morejo zglasiti na volišču, v kolikor bodo najpozneje v četrtek, 20.3.2003 sporočile Okrajni volilni komisiji, da želijo glasovati na domu.

1. REFERENDUMSKO VPRAŠANJE v zvezi z EU:

"Ali se strinjate, da Republika Slovenija postane članica Evropske unije (EU)?"

2. REFERENDUMSKO VPRAŠANJE v zvezi z NATO-m:

"Ali se strinjate, da Republika Slovenija postane članica Organizacije Severnoatlantske pogodbe (NATO)?"

V obeh primerih se glasuje tako, da se obkroži besedo "ZA" ali besedo "PROTI".

Pravico glasovati na referendumu imajo državljani Republike Slovenije, ki imajo pravico voliti v Državni zbor, to so volivci, ki bodo najpozneje 23. 3. 2003 dopolnili 18 let starosti in jim ni odvzeta poslovna sposobnost.

Osebe, za katere je z odločbo pristojnega sodišča podaljšana roditeljska pravica čez njihovo polnoletnost, ker zaradi telesne prizadetosti ne morejo skrbeti zase, za svoje koristi in pravice, imajo pravico glasovati na referendumih (sklep Ustavnega sodišča št. U-I-417/02, Uradni list RS, št. 11/03).

Andrej Struna, tajnik OVK

Republika Slovenija
OKRAJNA VOLILNA KOMISIJA GROSUPLJE
4.volilna enota, 3. volilni okraj

Številka: 008-4/03
Datum: 17. 2. 2003

Na podlagi določb 41. člena Zakona o referendumu in ljudski iniciativi (Uradni list RS, št. 15/94, 13/95 - odločba US, 34/96 - odločba US, 38/96, 43/96 - odločba US, 59/2001 - odločba US), Odloka o razpisu posvetovalnega referenduma o pristopu Republike Slovenije k Evropski uniji (Uradni list RS, št. 13/03) in Odloka o razpisu posvetovalnega referenduma o pristopu Republike Slovenije k Organizaciji Severnoatlantske pogodbe (NATO) (Uradni list RS, št. 13/03) je Okrajna volilna komisija Grosuplje sprejela

S K L E P

O DOLOČITVI VOLIŠČ IN NJIHOVIH OBMOČIJ ZA IZVEDBO

I.

Za izvedbo posvetovalnega referenduma o pristopu RS k Evropski uniji, ki bo dne 23. marca 2003, je Okrajna volilna komisije Grosuplje na seji dne 17.2.2003 določila naslednja volišča in njihova območja:

Glej tabelo desno!

II.

Glasovanje na posvetovalnem referendumu o pristopu Republike Slovenije k Organizaciji Severnoatlantske pogodbe dne 23. 3. 2003 se izvede na istih voliščih, kot jih je Okrajna volilna komisija določila za izvedbo referenduma o pristopu Republike Slovenije k EU.

Franc Krivic, univ.dipl.prav.
PREDSEDNIK
OKRAJNE VOLILNE KOMISIJE GROSUPLJE

zap. št.	oznaka volišča	ime volišča	sedež volišča	območje volišča
1.-9.		VOLIŠČA V OBČINI DOBREPOLJE		
9.	403010	DRUŽBENI DOM TABORSKA C. I.	Taborska c. 3, Grosuplje	Stranska pot I/1A, 1B, 1C, 1D, Pod gozdom c. I. do VIII, Stritarjeva c.
10.	403011	DRUŽBENI DOM TABORSKA C. II.	Taborska c. 3, Grosuplje	Brezje pri Grosupljem, Brvace, Adamičeva c. od 1 - 15, Kadunčeva c., Kolodvorska c., Levstikova c., Partizanska c. od 4 - 16 (desna stran), Taborska c. od 1 do 24, razen 17, 19, 21 in 2, Trubarjeva c. od 1 - 14 (razen 13)
11.	403012	OSNOVNA ŠOLA LOUISA ADAMIČA	Tovarniška 14, Grosuplje	Adamičeva c. 24A - 40, Cesta na Krko, Hribska pot, Jurčičeva c. I - III, Jurčičeva pot, Partizanska c. od 18 - 39 (razen 19 in 21), Pod hribom c. I - III, Prečna pot od št. 1 - 11 (leva stran), Pri nadvozu, Rožna dolina, Taborska c. 17, 19, 21, 23 in od 25 dalje, Tovarniška c., Trubarjeva c. od št. 13 - 17 (razen 14), Veselova c. I - III, Jakhlova c., Obrtniška c., Župančičeva c., Kovačičeva c., Kersnikova c., Gasilska c.
12.	403013	STARA OSNOVNA ŠOLA	Adamičeva cesta 29, Grosuplje	Adamičeva c. od št. 16 - 24 in neparne št. od 25 do 57 -, Brinje c. I in II, Ljubljanska c. od št. 1 - 50 (razen 49), Ob Grosupeljščici1,1A,2,4,6,6A,8,8Ain 19, Partizanska c. od št. 1 - 21 (neparne št.), Prečna pot od št. 2 - 12 (parne št.), Pri mostu, Stranska pot I - III (razen Stranska pot 1A, 1B, 1C in 1D), Za gasilskim domom, Murnova c., Ulica Ane Galetove, Kajuhov dvor, Metelkov dvor, Valvazorjev dvor, Preska, Bevkova c., Slomškova ulica
13.	403014	DOM OBRTNIKOV GROSUPLJE	Ob Grosupeljščici 1 B, Grosuplje	Ljubljanska c. od št. 43 - 67 (razen št. 50), Ob Grosupeljščici 1 B in od št. 3 - 28 (razen 6, 6A in 8), Perovo, Jerova vas, Erjavčeva c., Hribarjeva c., Kozakova c., Kozinova c., Prešernova c., Rodetova c., Seliškarjeva c., Šuligojeva c., Vodnikova c., C. Cankarjeve brigade, Hrastje pri Grosupljem, Pod jelšami, Maistrova ulica
14.	403015	ČEBELARSKI DOM SPODNJE BLATO	Spodnje Blato 20 a	Spodnje Blato, Spodnje Duplice, Gatina, Praproče pri Grosupljem
15.	403016	GASILSKI DOM VELIKA ILOVA GORA	Velika Ilova Gora 10 a	Mala Ilova Gora, Velika Ilova Gora, Gabrje pri Ilovi Gori
16.	403017	GASILSKI DOM VELIKO MLAČEVO	Veliko Mlačevo 6 a	Veliko Mlačevo, Malo Mlačevo
17.	403018	GASILSKI DOM ZAGRADEC/GROS.	Zagradec pri Grosupljem 33	Zagradec pri Grosupljem, Lobček
18.	403019	AHLIN JOŽE VELIKA STARA VAS	Velika Stara vas 4	Velika Stara vas, Mala Stara vas, Dobje, Gradišče, Dole pri Polici
19.	403020	OSNOVNA ŠOLA POLICA	Polica 37	Polica, Blečji Vrh, Kožljevec, Peč, Zgornje Duplice, Dolenja vas pri Polici, Gorenja vas pri Polici, Mali Konec, Troščine
20.	403021	DRUŽBENI DOM RAČNA	Velika Račna 24 b	Velika Račna, Predole, Mala Račna, Čušperk
21.	403022	ZADRUŽNI DOM SP.SLIVNICA	Spodnja Slivnica 16	Spodnja Slivnica
22.	403023	GASILSKI DOM ŠKOCJAN	Škocjan 1	Škocjan, Male Lipljene, Velike Lipljene, Železnica, Medvedica od 10 - 20, razen 13 in 17, Rožnik
23.	403024	GASILSKI DOM PONOVA VAS	Ponova vas 27	Ponova vas, Cerovo
24.	403025	OSNOVNA ŠOLA ŠT.JURIJ	Št. Jurij 10	Št.Jurij, Mala vas, Udje, Vino, Bičje, Podgorica pri Podtaboru, Pece, Vrbičje, Gornji Rogatec, Medvedica od št. 1 - 9
25.	403026	ZADRUŽNI DOM ŽALNA	Žalna 42	Žalna, Plešivica pri Žalni
26.	403027	GASILSKI DOM VELIKA LOKA	Velika Loka 2	Velika Loka, Mala Loka pri Višnji Gori
27.	403028	GASILSKI DOM LUČE	Luče 22 a	Luče
28.	403029	OSNOVNA ŠOLA ŠMARJE-SAP I.	Šmarje-Sap, Ljubljanska c. 49	Ljubljanska c. od 1 - 19, razen št. 18, Nad predorom, Rimska c., Mali Vrh pri Šmarju, Veliki Vrh pri Šmarju, Gajniče, Tlake
29.	403030	OSNOVNA ŠOLA ŠMARJE-SAP II.	Šmarje-Sap, Ljubljanska c. 49	Aškerčeva c. 20,22,24, 26,28,29,30,32 in 34, Gregorčičeva c., Jurčičeva c., Lahova c., Ljubljanska c. od št. 18 - 56 (razen 19 in 58), Murnova c., Partizanska c. od. št. 4 - 20A, Pokopališka c., Šuligojeva c., Trdinova c., Huda Polica
30.	403031	OSNOVNA ŠOLA ŠMARJE-SAP III.	Šmarje-Sap, Ljubljanska c. 49	Adamičeva c., Aškerčeva c. od št. 1 - 19, Jakhlova c., Kračmanova c., Lipoglavska c., Ljubljanska c. 58 - 127, Partizanska c. od št. 1 - 5, Trubarjeva c., Paradišče, Podgorica pri Šmarju, Cikava, Sela pri Šmarju, Zgornja Slivnica
31- 46.		VOLIŠČA V OBČINI IVANČNA GORICA		

EVROPSKA UNIJA KOT UNIVERZA ALI KOT UNIFORMA?

Zadnjega pol stoletja in še kako leto več se v Evropi dogajajo epohalne reči: na 38 držav razdeljeni Stari svet se povezuje in združuje. Začelo se je leta 48-ega na področju gospodarstva, nadaljevalo leta 49 na vojaškem in leta 50 na kulturno-tehnološkem področju, sredi 60-ih pa se je začela politična integracija.

V evropski zgodovini poznamo tri predhodne združevalne podvige: pod vodstvom rimskih vladarjev pred 2000 leti, pod vodstvom Karla Velikega pred 1200 leti in pod Napoleonom pred 200 leti. Vsi ti trije združevalni poskusi so bili vojaški, torej nasilni – in niso uspeli. Sodobni združevalni vrtinec ni utemeljen na ideji hegemonije, prevlade, ampak na potrebi neoviranega pretoka blaga, spremljani z idejo svobode in enakopravnosti.

Slovenski politiki, vladajoči in čakajoči, kot da glede združevanja ne vidijo alternative, se do t. i. Evrope pogosto obnašajo servilno, služabniško. In politikom se ne pridružujejo le gospodarstveniki, temveč tudi slovenski kulturniki, sol in luč slovenstva – dozdaj. V evropskem parlamentu naj bi Slovenija imela en odstotek mandatov ali še manj, sicer pa naj bi politično moč imel svet ministrov, torej vlada vlad, vrhovno sodišče naj bi bilo v daljnem Luksemburgu, verjetno trem slovenskim regijam pa naj bi morda preostale pristojnosti s področja kulture in šolstva, predvsem pa s področja komunalnih odplak. Ali ne bo Slovenija z vsem tem postavljena na raven krajevne skupnosti?

Alternativna, drugačna možnost pa vendarle obstaja: narodna, skupnostna zavest, samozavest posameznikov, zavest lastne identitete, lastne kulture, lastne svobodnosti in lastne odgovornosti. Gospodarska integracija je dejstvo, nadaljevanje slovenske skupnosti, njene možnosti in njen položaj v Evropski uniji oziroma Evropski zvezi pa je odvisen od nas samih.

Ime Evropska unija se je v slovenskih medijih pojavilo julija 1993, pred tem se je veliko govorilo in pisalo o Evropski skupnosti, ustanovljeni leta 1967. Nova beseda, slovenska računalniška zbirka, ki zajema predvsem jezik časopisa Delo v letu 2002, ima 11 000 pojavitev Evropske unije, kar pomeni statistično vsako petti-sočo enoto Delovega jezika. V gradivu, ki ga hranijo na Inštitutu za slovenski jezik Znanstvenoraziskovalnega centra Slovenske akademije znanosti in umetnosti, je najstarejši zapis unije iz leta 1897, vendar únijo kot novoknjižno vsebuje že Pleteršnikov slovar leta 1895, in sicer s pomenom edinstvo, medtem ko pozna 37 let starejši Cigale za nemško Union samo slovenske ustreznice, med njimi edinstvo in zveza. Vendar je raba besede unija v znanstvenih, cerkvenih in političnih krogih, ki so tudi pri nas govorili latinsko ali drugače neslovensko, veliko starejša: iz krščanskega teologije 5. stoletja je znana hipostatična unija, združitev človeške in božanske narave v Jezusu Kristusu, od 12. stoletja so znane razne unije ali združitve krščanskih Cerkva, od katerih je najbolj znana unija katoliške in pravoslavne Cerkve v zahodni Ukrajini iz leta 1597: pravoslavje je še danes ni odpustilo, od političnih pa je zaradi akta unije, s katerim je angleški parlament leta 1800 združil Irsko z Anglijo, še včeraj tekla kri.

Unija je danes mednarodna beseda: v pozni latinščini, recimo pred 1500 leti, se je glasila unio, unionis in je pomenila 'enota', 'enost', 'edinost' pa tudi 'združitev' ali 'zveza' in celo 'velik biser'. Tvorjena je iz glagola unire 'poenotiti, zediniti, združiti', njena osnova pa je unus 'en, eden'. V stari, predklasični latinščini se je unus glasil oinos, kar je o-jevska prevojna stopnja, katere e-jevski par je einos, iz katerega sta tudi naš, slovenski en, eden in nemški eins. Med unijo in enostjo torej obstaja sicer daljno, vendar neposredno jezikovno sorodstvo.

V zahodnoevropskih jezikih so se iz stranskih oblik unionis ipd. razvile oblike z -n: italijansko unione, špansko unión, francosko union, nemško Union, vse so ženskega spola, angleško union – slovenščina in slovanski jeziki sploh pa so od latinske unio vzeli osnovno obliko skupaj z njenim ženskim spolom, le da so spol podomačili s končnico -a, zato: rusko уния, poljsko unia, češko unie (-e je iz preglašenega -a), hrvaško unija, makedonsko unija, slovensko uníja ali únija.

Dobro leto po prvem zapisu Evropske uníje v dnevniku Delo se je novembra 1994 v Slovencu oglasil Janez Gradišnik in pohvalil domačo imensko ustreznico Evropska zveza, ki se je pozneje, zlasti po zaslugi Janeza Dularja, souveljavila v Slovencu pa tudi pri delu Slovencev. Evropska zveza dokazuje slovensko zavest in moč slovenskega jezika, svojo vzporednico in opravičilo pa ima tudi v poimenovanju pokojne Sovjetske zveze, kateri je bilo v angleščini ime Soviet Union, francosko Union Soviétique. Vendar pri dvojnici Evropska unija : Evropska zveza ne gre samo za nacionalno zavest, temveč tudi za idejno dilemo: unija temelji ne le na ideji enotnosti, ampak tudi na ideji enosti, ki se more povezovati z idejo unitarnosti, tj. osredotočenja oblasti v središču ter omejevanja samostojnosti sestavnih delov. In unitarne ideje se v Evropski uniji kažejo celo na pravnem področju, čeprav zavijane v videze človekovih pravic.

Ime Evropska zveza pa predpostavlja idejo več državnih subjektov, idejo pluralnosti, torej tudi idejo večje lástnosti, načelno večje samostojnosti, vendar pa vsebuje tudi idejo vezi, zvezanosti, ki temelji na etimološki ideji ožine ter celo zadrgnjenosti in zadušitve. Če se spomnimo na položaj narodov v Sovjetski zvezi pa tudi na položaj Slovencev v nekdanji Federaciji, ki se etimološko povezuje z latinskim foedus, foederis 'dogovor', 'zveza' – če se torej spomnimo svojih in tujih zgodovinskih izkušenj, svoje prihodnosti tudi na imenu Zveza ne moremo utemeljevati. Dilemo Evrope kot univerze, tj. skladne in sodelovalne skupnosti neenakih, ali kot uniforme, skupnosti ene forme, in če ene, potem gotovo v veliko večji meri forme močnih, povezane s procesi asimilacije, prienačenja manj močnih, pač ne bomo rešili na ravni dveh imen, temveč na vijugi časa in zvestih dejanj.

Jakob Müller

ZGODOVINSKE DANOSTI SLOVENCEV V EVROPI

Od naselitve v šestem stoletju živimo na izpostavljenem prostoru, čez katerega je vodila pot iz Azije v Rim. Pozneje smo dolga stoletja predstavljali zadnji mejnik zahodnoevropske civilizacije na meji med krščanstvom in islamom. Naša dežela v zgodovini ni poznala dosti mirnih trenutkov in navidezno zatišje, v katerem smo se znašli po zadnji balkanski vojni, ni zanesljivo poroštvo, da bo tako tudi vselej v prihodnosti. V sodobnem svetu varnost ne pomeni samo vojaške neogroženosti. Mnogo aktualnejše je zagotavljanje odvračanja groženj organiziranega kriminala, terorizma, gospodarskih in informacijskih groženj, naravnih nesreč, kar pa je za Slovenijo, majhno državo z omejenimi danostmi, učinkoviteje v zavezništvu z drugimi državami. Čas je, da se tudi formalno vključimo v skupnost držav, s katerimi nas od nekdaj povezujejo ideali svobode, spoštovanja človekovih pravic, skratka vsega, kar obsega pojem demokracije. Velik del naših zamejskih rojakov že živi v članicah evroatlantske zveze. Z vstopom v Nato bomo samo nadaljevali svojo zgodovinsko tradicijo in stopili na mesto, ki nam je v Evropi že od nekdaj namenjeno.

VLOGA NATA V KRIZI NA PODROČJU BIVŠE JUGOSLAVIJE

Preobrazba Nata je potekala v skladu z načeli Ustanovne listine OZN, na podlagi katere je Nato tudi bil ustanovljen. Generalni sekretar OZN Butros Gali je z "Agendo for the peace" ustvaril temelje za sodelovanje z Natom v primerih, ko OZN kot krovna svetovna organizacija potrebuje pomoč pri uveljavljanju miru v svetu. S tem je Nato dobil priznanje, da se je iz regionalne obrambne zveze prelevil v steber zagotavljanja svetovnega miru, s čimer prispeva tudi k varnosti in ekonomskemu razvoju držav, ki niso članice Nata. Svojo novo vlogo je Nato potrdil na področju bivše Jugoslavije, kjer je odigral odločilno vlogo pri zaustavitvi morije, ki je skoraj celo desetletje zaznamovala to področje. Pri tem se je pokazala varnostna politika EU kot neučinkovita in neorganizirana. V operaciji Odločna sila (Operation Deliberate Force) je Nato v okviru podpore prizadevanj OZN napravil odločilno potezo za končanje krize v Bosni. Na podlagi pooblastil OZN pa je organiziral tudi vojaške sile IFOR in SFOR za ohranjanje miru na tem področju. Kasneje je Nato tudi odločilno interveniral za končanje humanitarne krize na Kosovu in je s tem zaustavil nenehno nasilje in zatiranje človekovih pravic, katerih smo bili priča tudi sami. Tudi na Kosovu so nameščene mirovne sile KFOR pod vodstvom Nata, ki zagotavljajo varnost in preprečujejo ponovno eskalacijo nemirov.

Ravno zaradi takšnih nestabilnosti, ki so se pojavile v bivši Jugoslaviji, se je pokazala potreba po nenehni solidarnosti zavezništva in po vzdrževanju učinkovite vojaške zmogljivosti, ki bo lahko posredovala v nujnih primerih. Zaradi takšnih spremenjenih razmer je bil Nato prisiljen preoblikovati svoje vojaške zmogljivosti v manjšo, a bolj fleksibilno strukturo. Natove sile so se reorganizirale v skladu z novimi potrebami, da bodo lahko kadar koli delovale za kolektivno obrambo ali pa za obvladovanje kriznih razmer, kar vključuje tudi mirovne operacije v okviru OZN.

NEVTRALNOST KOT ALTERNATIVA?

Eden gradnikov države je njena sposobnost zagotavljanja nedotakljivosti svojega ozemlja in splošne varnosti svojih državljanov. Tega ni moč zagotoviti brez razvijanja različnih oblik obrambe, ki pa si je v današnjem odprtem svetu ni mogoče zamisliti brez mednarodnega sodelovanja. Slovenija je tako že aktivna članica Partnerstva za mir, podobno kot večina evropskih držav. Med njimi sta tudi Avstrija in Švica, katerih nevtralnost temelji na mednarodnih sporazumih, Aktu o priznanju in poroštvih trajne nevtralnosti Švice iz leta 1815 in Avstrijski državni pogodbi iz leta 1955, kakor tudi Finska, Švedska in Irska, katerih osnove nevtralnosti so zgodovinsko pogojene. V vseh primerih govorimo o oboroženi nevtralnosti. Obrambni stroški sosednje Avstrije so leta 2000 znašali 262 dolarjev na prebivalca, kar je v primerjavi s Slovenijo 83 dolarjev na prebivalca več. Že ta podatek kaže, da bo Slovenija, neodvisno od odločitve za članstvo v Natu, prisiljena povečevati sredstva za varnost, še posebno, ker svoj sistem na mnogih segmentih šele izgrajuje. Alternativa, ki naj bi jo pomenila nevtralnost, je vprašljiva tako s stroškovnega kakor tudi z mednarodnopravnega vidika. Trajne nevtralnosti država ne pridobi z razglasitvijo, temveč s priznanjem nevtralnosti od drugih držav.

KOLIKO NAS BO ČLANSTVO STALO IN KAKŠNE KORISTI LAHKO PRIČAKUJEMO?

Že samo povabilo v članstvo pomeni naši državi priznanje, da na področju demokracije, varstva človekovih pravic, vladavine prava in tržnega gospodarstva dosega nivo, primerljiv z državami članicami. Članstvo v Natu ne pomeni vstopa v "klub priviligiranih", temveč zavezo trajnega spoštovanja in razvijanja civilizacijskih in demokratičnih standardov in vrednot. Današnje dimenzije delovanja zveze Nato presegajo vojaške in politične vidike, saj pod njenim okriljem deluje vrsta odborov kot okvir gospodarskega sodelovanja. Poleg možnih strateških povezav s tujimi partnerji na različnih področjih industrije, storitev, infrastrukture prinaša članstvo tudi sporočilo neposrednim investitorjem, da je Slovenija za tuje naložbe varna država. Varnost je tudi pomembna osnova za razvoj nekaterih, za našo državo pomembnih gospodarskih panog, kot je na primer turizem.

Stroški članstva v Natu so neposredni in posredni. Neposredni strošek je prispevek v proračun zveze, k temu pa je treba dodati še stroške sodelovanja v telesih Nato in stalne misije pri zvezi Nato. Po prvotnih slovenskih izračunih naj bi bil skupni znesek od 10 do 15 milijonov dolarjev (manj, kot je cena enega helikopterja), oziroma od 3 do 4,5 % sredstev, ki jih danes namenja naša država za potrebe obrambe. Pristopni pogovori, ki jih je Slovenija končala 31. januarja, so pokazali še ugodnejšo sliko, saj bo naša država morala v proračun zveze prispevati okrog 3 milijone dolarjev, kar je približno enako višini naše članarine v OZN in skoraj polovico manj, kot je bilo sprva načrtovano. Pri tem velja poudariti, da lahko Slovenija del teh sredstev z investicijskimi programi dobi nazaj. Posredni stroški, ki jih predstavljajo priprava, izobraževanje in usposabljanje kadrov, doseganje povezljivosti obrambnih sistemov, sodelovanje na mednarodnih vojaških vajah, sodelovanje v mirovnih operacijah, so stroški, ki so v veliki meri neodvisni od včlanitve v Nato, saj te dejavnosti Slovenija izvaja že sedaj.

IZKUŠNJE NA NOVO PRIDRUŽENIH ČLANIC

Poljska, Češka in Madžarska v zadnjem času doživljajo relativen gospodarski vzpon. Ni mogoče trditi, da samo po zaslugi članstva v Natu, vendar je prav slednje eden od pogojev za tuje investitorje, saj se čutijo varni. Na Češkem je bilo ob vstopu javno mnenje zelo deljeno, po treh letih članstva pa je podpora Natu močno narasla in ni je parlamentarne stranke, ki bi ta korak obžalovala. Podobno je tudi v ostalih dveh novih članicah. V Afganistan ni bilo treba nobenemu poljskemu, češkemu ali madžarskemu vojaku, niti nobena od omenjenih držav ni bila prisiljena kupovati ameriškega orožja. Nekdaj velike in drage armade socialističnega tipa so se hitro začele spreminjati v manjše in bolj učinkovite profesionalne vojske. Modernizacija in uvajanje novih tehnologij sta pospešila razvoj znanosti in posledično mnogim češkim izdelkom omogočila vstop na oddaljene trge, kamor bi sami težko prodrli.

ZAKLJUČEK

S povabilom, da se pridružimo organizaciji, ki je temelj zagotavljanja miru in stabilnosti na evroatlantskem področju, smo tudi Slovenci dobili priznanje, da lahko tudi sami nekaj storimo, da bo to področje tudi v bodoče varno in s tem osnovo za gospodarski razvoj in blaginjo. Pred nami je zgodovinska odločitev ali bomo sprejeli izziv in se aktivno vključili v skupino narodov, ki odločajo o svojem in svetovnem miru, ali pa bomo postali takšni, kot nam nekateri očitajo, da smo egoističen in samovšečen narod, ki nima posluha za druge. Z vstopom v Nato bi potrdili, da smo narod, ki želi skupaj z največjimi svetovnimi velesilami skupno odločati o svoji in svetovni varnosti. S tem bi pokazali še zadnjim dvomljivcem, da želimo tudi sami prispevati po svojih močeh k svetovnemu miru, s čimer bi se izenačili z narodi, ki v večini pred dobrimi desetimi leti še niso slišali za narod, ki se imenujejo Slovenci.

Občinski odbor SLS Grosuplje

SDS

Kakršno dekle, takšna žena in mati.
Kakršna mati, takšna družina.
Kakršna družina, takšen narod.
(slovenski pregovor)

S hvaležnostjo, spoštovanjem in najlepšimi željami ob materinskem dnevu.
OO SDS Grosuplje

SLS

Ob MATERINSKEM DNEVU, 25. marcu, vsem materam in ženam iskreno čestitamo z globoko hvaležnostjo in spoštovanjem do vašega vsakdanjega dela, do velike in nesebične požrtvovalnosti, ljubezni in veselja, ki ga pri svojem delu vlagate v domačem in družinskem okolju, v raznih podjetjih, javnih ustanovah in drugih organizacijah, ter tako bogatite vsakdanje življenje in mu dajete smisel.

ISKRENA HVALA.

SLS Občinski odbor Grosuplje

ZAKAJ PODPIRAMO ČLANSTVO SLOVENIJE V ZVEZI NATO ?

koalicija Slovenija

Zveza Nato je nastala leta 1949 in povezuje tiste države, katerih voditelji so ocenili, da njihovi državljani delijo iste vrednote. In ker delijo iste vrednote, so jih pripravljeni tudi skupaj braniti. Nato je nastal v času, ko je po zgodovinskem in moralnem porazu fašizma in nacizma v Evropi, pa tudi širše, svetu grozil nov totalitarizem. Nato je bil zato zasnovan kot organizacija za obrambo svobodnega sveta proti tej novi nevarnosti. Vrednostni temelj nastanka in delovanja te organizacije se kljub številnim reformam in kljub spremenjenim okoliščinam po padcu berlinskega zidu ni spremenil. Ko se danes sprašujemo: članstvo Slovenije v Nato - da ali ne, moramo predvsem razmisliti o prednostih, ki jih naši državi prinaša vključitev v severnoatlantsko zavezništvo.

Koristi, ki jih bo imela Slovenija od članstva v zvezi NATO, so številne. Naj naštejemo le nekatere: večja stopnja nacionalne varnosti, soodgovornost in soodločanje o varnostnih vprašanjih in izzivih v Evropi in svetu, krepitev ugleda in pogajalske moči Slovenije, utrditev statusa Slovenije kot nerizične države z nizko stopnjo poslovnega tveganja. Posredne koristi pa so vključenost v znanstvene, tehnološke in informacijske tokove najrazvitejših držav ter dolgoročno znižanje potrebnih izdatkov za obrambo. Članstvo Slovenije v zvezi NATO pomeni umestitev Slovenije v politični in varnostni okvir najrazvitejših zahodnoevropskih držav in držav Severne Amerike, krepitev ugleda in prepoznavnega mednarodnega položaja naše države, pogajalske moči ter utrditev varnostnega in mednarodnega položaja Slovenije v Evropi in svetu. Članstvo Slovenije v Nato pomeni tudi utrditev mednarodne identitete Slovenije kot demokratične, miroljubne in v povezovalne procese usmerjene države.

Nobena država si danes ne more sama zagotoviti optimalne nacionalne varnosti, zato je potrebno mednarodno povezovanje in sodelovanje. Svet postaja čedalje bolj soodvisen in Slovenija ne more ostati izolirana in brezbrižna. Zato so naši razlogi za vključitev v kolektivno obrambo, ki nam jo zagotavlja zveza NATO, še toliko večji. Slovenija trenutno res ni vojaško ogrožena, vendar nikoli ne vemo, kdaj bo. Zato bi bilo zelo neodgovorno do sedanjih in prihodnjih rodov, če bi to kolektivno varnost zavrnili.

Eno od ključnih vprašanj, ki se pojavlja znotraj te dileme, je, ali je Nato Sloveniji v tem trenutku potreben. Na to vprašanje je možno dati podoben odgovor, kot smo ga leta 1990 in leta 1991 dali na vprašanje tistih, ki so takrat spraševali, ali je slovenska vojska potrebna. Nekateri so od nas in od takratne vlade celo zahtevali, da predstavimo slovenski skupščini dokaze o tem, da nas misli Jugoslovanska ljudska armada napasti. Dejali so, dokler tega ne vidimo, ne verjamemo, da je slovenska vojska potrebna. Približno na enaki ravni so zdaj vprašanja, ali je Nato potreben, češ ali nas kdo ogroža. Če bi natančno vedeli, kdo nas ogroža in kaj lahko prinese prihodnost, potem verjetno tudi takih dilem ne bi bilo.

Slovenci smo v novejšem času dokazali, da vemo, kaj je dobro za nas in kaj je nacionalni interes. In ko gre za odločitev o tem, ali naj Slovenija postane članica zveze NATO, gre v vrednostnem smislu za podobno odločitev, za kakršno je šlo, ko smo se odločali za osamosvojitev. Gre za nadaljevanje te odločitve.

Zato smo prepričani, da se bomo na referendumu 23. marca 2003 premišljeno odločili in glasovali ZA članstvo Slovenije v zvezi NATO.

Občinski odbor Nova Slovenije Grosuplje in
Občinski odbor Socialdemokratske stranke Grosuplje

Čas, ko se bomo državljani Slovenije morali odločati o vstopu v Nato in Evropsko zvezo, je tu. Odločati se bomo morali med tem, ali naj obrambo svoje države zagotavljamo samo z lastno (vojaško) močjo in v to pritegnemo vse državljane, in pa o tem, ali naj se pridružimo evro-atlantskemu zavezništvu (Nato). Poleg tega se bomo odločali, ali naj vstopimo v okvir politično in gospodarsko močne Evropske zveze (EZ) ali pa naj življenje v sodobnem svetu nadaljujemo kot gospodarsko manj razvita, šibkejša država. Jugoslovanski časi, ko smo desetletja "plavali" nekje vmes, so minili. Slovenska konferenca SSK zato poziva vse slovenske volivke in volivce doma in po svetu, da se odločijo za višje kulturne, narodne in življenjske vrednote, in kot ena izmed organizacij civilne družbe podaja naslednjo

IZJAVO

Naše članstvo v **Natu** je s stališča varnosti in ohranitve slovenskega ozemlja vsenarodnega pomena. V zgodovini narodov in držav se je dogajanje izraziteje obrnilo v naš prid šele leta 1991. Od ustanovitve svoje države naprej smemo samostojno odločati, kam in kako in s kom se bomo politično in gospodarsko povezovali. Današnje ozemlje RS je bistveno manjše kakor slovensko narodno ozemlje pred 150 in več leti (zemljevidi od 9. do 11. stoletja). Zavedati pa se moramo tudi, da nobena država ni nikoli popolnoma varna. Zato bi bilo zelo drzno in lahkomiselno, če bi se Slovenija opirala samo na sedanje stanje razmeroma mirne (prijateljske!?) soseščine. Tudi v elektronski dobi so ozemeljski spori med državami pogosti in se lahko razplamenijo v vojaške spopade. Slovenija glede tega žal ni tako zelo izvzeta, da bi lahko počivala na lovorikah namišljenega 'večnega sožitja' z vsemi sosedami.

Meddržavni vojaški spopadi zahodnih držav, kakršni so v prejšnjem stoletju povzročili dve svetovni vojni, so postali neverjetni šele z ustanovitvijo zavezništva Nato. To je bil tudi pogoj, da so si te države v drugi polovici preteklega stoletja v miru in varni skupnosti lahko zagotovile veliko blaginjo. Če nam je zgodovina učiteljica, je zato vsakršno omahovanje glede našega članstva v Natu odveč. Mnogi pa razmišljajo tudi o finančnem vidiku. Zavedati se je treba, da je obrambna pripravljenost ena izmed postavk za življenje v varnosti in miru ter da ni zastonj. Kadar razmišljamo o vojaški moči kake države, se največkrat opiramo zgolj na obrambo v primeru napada in le malokrat pomislimo, da je treba morebitne napadalce odvračati že od same misli na možnost uspešnega napada. Vzdrževanje take obrambne pripravljenosti bi bilo za nas v okviru Nata cenejše kakor sicer, saj bi se velik del skrbi in stroškov za obrambo nas samih in našega ozemlja porazdelil in prenesel na celotno zavezništvo.

Koliko pomeni varnost za mirno življenje, se je pokazalo, ko smo živeli v Jugoslaviji in smo bili otok "boljšega" življenja. Nismo se obremenjevali z vojaško strategijo, temveč smo se raje posvečali razvoju gospodarstva in kulturnemu napredku, kar je bilo dobro. Kot neštevilčen narod smo vojaško nepomembni, ker pa je naše ozemlje geostrateško vendarle zelo zanimivo, si moramo zdaj kot samostojna država zagotoviti učinkovito obrambo, in najbolje je, da si jo zagotovimo s pristopom k tistim silam, v katerih sta nam zagotovljena večja moč in varnost ter mirno življenje. To je danes po našem mnenju samo Nato.

Evropska zveza je dejstvo. Slovensko ozemlje je seveda zemljepisno v Evropi, prav tako naša kulturna preteklost in večina današnjih gospodarskih povezav. Kako se bomo politično in upravno ujeli z zahodnoevropskimi državami, ki so se že povezale v EZ, je odvisno od slovenskih političnih in strokovnih pogajalcev pa tudi od notranjih političnih razmerij. Ne smemo pozabiti, da je nekdanja komunistična oblast še ne davnega leta 1982 hotela Slovence utopiti v velikosrbskem kotlu skupnih jeder. Slovenski jezik bo v evropskem parlamentu enakopraven. Jezika, kulture in našega naravnega bogastva nam ne bo jemal nihče, če tega ne bomo sami hoteli prodati, oziroma zamenjati za tuje. Naš dvom o vstopu v Evropsko zvezo je torej lahko samo dvom o nas samih in o naši zvestobi svojim vrednotam.

V tem smislu bi razmišljanje ali odločanje o ne vstopu v EZ pomenilo odmik od zahodne politične in gospodarske ureditve ter od svetovnega razvoja. Čeprav tudi na Zahodu ni vse idealno urejeno in dobro, je neprimerno boljše kakor drugod po svetu. Slovenci smo kulturno bili in smo del zahodnega, na krščanski podlagi izoblikovanega sveta. Zdaj imamo priložnost, da se v ta svet znova vrastemo in pri tem ostanemo to, kar smo - Slovenci!

ZA SSK KS posredoval Matjaž Trontelj

N.Si
Nova Slovenija
Krščanska ljudska stranka

ŽIVETI, ŽIVETI, ŽIVETI, KAKO LEPO JE ŽIVETI!

Kako lepo je živeti pod srcem matere, ki ljubi, ki je pogumna, ki hrepeni, da njen otrok zagleda luč sveta, ki se ne boji trpljenja, ki z veseljem sprejema žrtve.

Materinstvo pa je stvar srca in srce ima svoje razloge, ki jih pamet vedno ne razume.

Večji del bremena v družini nosijo naše žene, matere, ki jim je narava dala izredne sposobnosti, da pogumneje prenašajo tudi udarce življenja. Znajo čakati in upati v neskončnost, znajo spodbujati, tolažiti, podarjati in ljubiti. Bolj so potrpežljive, bolj razumevajoče, bolj skromne.

Matere so vse, ki polnijo srca s toplimi besedami, ki tolažijo, ki spodbujajo, pomagajo in lepšajo naš svet.

Hvala vam, mame, za vse skrite žrtve, solze in trpljenje, ki ste jih darovale za nas.

Zato želim vsem ženam, da bi bili vsi dnevi praznični in lepi, da bi bil otroški smeh, njihova sreča in delo v poklicu njihovo zadovoljstvo.

Nova Slovenija,
Občinski odbor Grosuplje

PRORAČUNA OBČINE GROSUPLJE ZA LETI 2003 IN 2004

Stališče Kluba svetnikov SDS ob sprejetih proračunih Občine Grosuplje

Svetniki Socialdemokratske stranke Slovenije, Nove Slovenije in Slovenske ljudske stranke, ki v občinskem svetu tvorimo pomladno koalicijo, smo z velikim zanimanjem pričakovali predlog občinskega proračuna za letošnje in naslednje leto, ki so ga pripravile občinske strokovne službe, predlagal pa župan. Glede na naša znana in utemeljena stališča iz preteklih let, da je potrebno planirati proračun realno, oziroma da lahko občina porabi samo toliko, kolikor sredstev se ji nabere v občinsko blagajno, smo ob predstavitvi proračuna spet ugotovili, da smo na mizo ponovno dobili napihnjen proračun. V občino naj bi se nateklo v prihodnjem letu kar 2,3 milijarde tolarjev prihodkov in to kljub temu, da je ocenjena realizacija v letu 2002 na prihodkovni strani manjša za 500 milijonov tolarjev. Župan je kot vsa pretekla leta doslej predlagal napihnjen proračun, po katerem naj bi občina zbrala denar, ki ga tudi v preteklih letih nikoli ni zmogla. Uradni "izgubi" občine v višini približno 122 milijonov lahko tako prištejemo še izpad navedenih 500 milijonov tolar-

ROMI NE BOMO DOVOLILI KRŠITEV NAŠIH ZAKONSKIH PRAVIC

Dolgo smo čakali brez besed na to, da se boste svetniki v občinskem svetu Grosuplje dogovorili in sprejeli sklep, s katerimi bomo Romi v Grosupljem pridobili mesto romskega svetnika v občinskem svetu. Ker se Romi nismo javno odzivali, je morda izgledalo, kot da sami nismo za to zainteresirani. Pa še zdaleč ni tako. Samo želeli smo prepustiti odgovornost zrelim ljudem - svetnikom občinskega sveta Grosuplje, da odgovorno in zrelo upoštevajo zakonsko pravico, ki nam pripada iz Zakona o lokalni samoupravi. Le-ta jasno navaja občine, ki so dolžne zagotoviti mesto predstavniku romskih skupnosti v občinskem svetu. Med navedenimi občinami je tudi občina Grosuplje, kar je potrdilo tudi Ustavno sodišče in je vašo pobudo za oceno ustavnosti omenjenega zakona zavrnilo, saj zakon ni v nasprotju z Ustavo RS. Ker svetniki svojega dela niste opravili odgovorno in niste upoštevali naših pravic, ne moremo in ne želimo več molčati. Ne samo, da kršite zakonske pravice, celo v medijih navajate neresnične podatke: npr. kot da Romi v grosupeljski občini ne kažemo interesa za sodelovanje v občinskem svetu, da smo med seboj sprti in da se celo bojimo, da nas romski svetnik ne bi zastopal enakomerno. Sprašujemo se, od kod takšne trditve? Ali je kdo izmed svetnikov kdaj obiskal Rome, se z nami pogovarjal in nas vprašal za mnenje in naša stališča? Naj vas malo podučimo. Romi v Grosupljem živimo že vrsto let, zato nikar ne dvomite o naši avtohtonosti. Ker nam očitate slabo organiziranost, sploh ne vem, če govorite o grosupeljskih Romih. Če ne bi bili povezani in solidarni, v tej občini sploh ne bi preživeli. Naj vas naša organiziranost nikar ne skrbi. Ko bomo dobili priložnost, da sodelujemo v občinskem svetu, bomo z odgovornostjo in z demokratičnimi volitvami izbrali nekoga, ki nas bo enakovredno zastopal. In tudi Romi vemo, kaj pomeni zastopati vse Rome v Grosupljem, ne glede na to, v katerem naselju živimo. To nas bo še bolj povezalo, s tem bomo še bolje organizirani, saj bo naša organiziranost dobila smisel. Končno se bo slišal naš glas.

Svetniki (zlasti pomladnih strank) zatrjujete, da je vaša ustavna in zakonska pravica, da odločate in glasujete po lastni vesti in presoji. Tega vam sicer nihče ne oporeka. Vendar pa je vaša lastna presoja možna le, če je v skladu z zakonskimi določili. V tem primeru vaša lastna presoja ni mogoča, saj s tem kršite zakonsko pravico, ki je jasno zabeležena v Zakonu o lokalni samoupravi, zakon pa je sprejel Državni zbor 11. 6. 2002.

Da v občini Grosuplje Rome vidno izključujete, občutimo to v vsakodnevnem življenju, kot tudi iz vaših prispevkov v medijih, kjer nas z zavajočimi podatki (navedenimi že zgoraj) poskušati prikazati in opisati kot nezainteresirane in nesposobne za sodelovanje v občinskem svetu. Jezi nas, da vlogo romskega svetnika v občinskem svetu vidite kot vlogo zaveznika LDS, ZLSD in SMS in opisujete, da bodo te stranke z nami pridobile glasovalno večino. Naj vam povemo, da nas ne zanima, od kod bodo izhajale kakšne pobude in ideje, ali iz levice ali desnice, odločali se bomo za tiste, za katere bomo sami presodili, da so v občini Grosuplje koristne. Torej je strah stranke SDS popolnoma odveč.

Izključevanje Romov tudi dokazuje dejstvo, da je občinska odločba o preselitvi Romov iz naselja za železniško postajo v Grosupljem novembra 2000, ko ste prisilno izselili Rome in podrli romsko naselje, popolnoma nezakonita. Sprašujemo se tudi, kaj je z obljubami o napeljavi električne energije in vodovoda? Še vedno živimo brez osnovnih pogojev za življenje. Verjamemo, da je morda za svetnike bolje, da ne sprejmete romskega svetnika v občinski svet, ker s tem zmanjšujete potrebo po reševanju tudi naših stisk in problemov.

Vendar naj poudarimo na glas. Mi to možnost želimo, smo občani in občanke kot vsi drugi ljudje, z zakonsko pravico, ki nam omogoča mesto romskega svetnika v občinskem svetu, pa če vi to želite ali pa ne. Te pravice nam nikakor ne morete zanikati in tega ne bomo dovolili.

Ko bo župan naslednjič spet uvrstil točko o glasovanju za romskega svetnika na naslednjo sejo, vas pozivamo, še zlasti svetnike pomladnih strank, da ravnate odgovorno, zrelo in da ne kršite naših pravic. To se vendarle za spoštovanja vrednega svetnika ne spodobi. S tem boste tudi dokazali, da je občina Grosuplje sposobna poskrbeti za boljšo vključenost Romov v družbo. Romi pa vam bomo dokazali, da nismo nepismeni, neizobraženi, neodgovorni, konfliktni (tako kot nas, na žalost, doživlja večina ljudi), ampak enakovredni sogovorniki v občinskem svetu.

Sandi Kastelic,
predstavnik romskega naselja
Oaza

NOVA PROSTORSKA ZAKONODAJA

Urad za prostor Občine Grosuplje je v skladu z novim Zakonom o urejanju prostora ZUreP-1 (Ur. l. RS št. 110/02) pristojen za izdajo lokacijskih informacij na območju občine Grosuplje. Namen lokacijske informacije, kot jo določa ZUreP-1, je predvsem ta, da z njo občina daje investitorju nameravane gradnje jasna merila in pogoje za načrtovanje investitorjeve namere, kot jih določajo občinski prostorski akti ter podatke o morebitnih prepovedih, ki jih določajo vladne uredbe oziroma občinski odloki o začasnih ukrepih za zavarovanje prostora. Lokacijska informacija se izdaja predvsem za tri namene in sicer:

1. za namene prometa z zemljišči;
2. za namene projektiranja objektov, za katere je v skladu z Zakonom o graditvi objektov ZGO-1 (Ur. l. RS št. 110/02) potrebno pridobiti gradbeno dovoljenje;
3. za namene gradnje enostavnih objektov. V skladu z ZGO-1 za enostavne objekte ni potrebno gradbeno dovoljenje, če investitor pred začetkom gradnje pridobi lokacijsko informacijo, iz katere izhaja, da je takšna gradnja v skladu z izvedbenim prostorskim aktom, če je njegova velikost, način gradnje in rabe ter odmiki od meje sosednjih zemljišč v skladu s posebnim predpisom, oziroma dokler takšen predpis še ni izdan v skladu z Odlokom o določitvi pomožnih objektov, naprav in drugih posegov v prostor, za katere ni potrebno lokacijsko dovoljenje na območju občine Grosuplje (Ur. l. RS št. 84/01) in v skladu s predpisanimi odmiki od sosednjih zemljišč, kot jih določa 205. člen ZGO-1.

V primeru prometa z zemljiščem in drugo nepremičnino pa je v skladu z ZUreP-1 obvezno pridobiti tudi potrdilo občine, da na zemljišču oziroma drugi nepremičnini, na katerega se nanaša občinski odlok o predkupni pravici, te pravice občina ne uveljavlja.

PROSTORSKI PLAN

Občina Grosuplje zaključuje postopek sprememb in dopolnitev prostorskih sestavin dolgoročnega in srednjeročnega plana. Poleti 2002 je bil pripravljen dopolnjen osnutek odloka o navedenih spremembah in dopolnitvah, kateri je bil v skladu z zakonodajo posredovan v soglasja vsem pristojnim soglasodajalcem. V mesecu marcu 2003 pričakujemo še zadnja soglasja, potem pa se postopek sprememb in dopolnitev zaključi v skladu z določili novega zakona o urejanju prostora, ki je začel veljati 1.1.2003.

Sorodnemu postopku bo sledil sprejem Odloka o spremembah in dopolnitvah prostorskih ureditvenih pogojev za območje občine Grosuplje (PUP). Dokument je v fazi priprave predloga stališč do pripomb, ki so bile posredovane na javno razgrnjen osnutek navedenega odloka, glede na nove vsebinske in postopkovne določbe novih zakonov pa je težko natančno napovedati čas zaključka postopka.

GRADNJA 300 ZGRADB V CONI "SEVER" IN INFRASTRUKTURA

V skladu s spremembo zazidalnega načrta Gospodarska cona sever (Ur.l. RS št. 6/03) je v območju predvidena gradnja 49 več-stanovanjskih objektov v karejih K1, K2, K3 in K4 (skupaj največ 340 stanovanjskih enot s povprečno površino 75 m^2), v kareju K5 je predvidena gradnja 1 individualnega stanovanjskega objekta ter športno rekreacijski objekt (dvorana) ter v kareju K6 je predvidena gradnja 5 obrtno stanovanjskih objektov (po osnovnem ZN) in začasna toplotna postaja.

Urad za prostor

(NEKATERI) PROBLEMI UREJANJA PROSTORA

V februarskem biltenu Okolje in prostor (št. 89, ki ga izdaja MOP) je bila letos pod naslovom Ocena stanja na področju urejanja prostora na lokalni ravni ponovno načeta zanimiva problematika, ki bi jo v Sloveniji morali sorazmerno hitreje reševati. Ker pa se kažejo na področju urejanja prostora (in tudi intenzivne gradnje zaradi "selitve kapitala iz drage Ljubljane") velike potrebe po čim boljši ureditvi stanja tudi v naši občini, je prav, da se sprehodimo nekoliko po omenjenem prispevku.

Avtor Mojmir Prelog iz Urada RS za prostorsko planiranje v prispevku navaja, da so skupaj z mariborskim podjetjem ZUM že koncem leta 2001 na vse občine v R Sloveniji poslali ankete, da bi ugotovili, kakšna so stanja in trendi, a je bil odziv zelo slab. Od 192 občin je prvič anketo izpolnilo le 21 občin. Po dvakratnem ponovnem pozivanju pa so uspeli zbrati ankete v 92 občinah, kar je še vedno manj kot polovica. Pa vendarle so tudi iz tako dobljenih podatkov ugotoviti marsikaj.

Anketa naj bi odgovorila na vprašanja v zvezi s spremljanjem prostorskih aktov, preverila kadrovsko zasedbo ter primernost strokovne in upravne organiziranosti občin. Na podlagi rezultatov naj bi odgovorila tudi na vprašanja, kako zaustaviti negativna gibanja in kako začeti reševati vsebinska, organizacijska, postopkovna, izvedbena, informacijska in druga vprašanja. Avtor med drugim ugotavlja, da imajo občine, ki na anketo niso odgovorile, verjetno raznovrstne probleme - od strokovnih, kadrovskih, neustreznih evidenc, neprimerno orodje, slabo zemljiško politiko in da za urejanje prostora namenjajo bistveno premalo denarja.

Glede na predhodno anketo, ki so jo izdelali pred desetimi leti, so ugotovili, da so se zelo bistveno spremenile družbeno-ekonomske razmere. Po reorganizaciji lokalne samouprave v letu 1995 in na novo določenim pristojnostim občin pa celo ugotavljajo, da je urejanje prostora na lokalni ravni nezadovoljivo. Od te ugotovitve odstopajo le nekatere občine, ki imajo ustrezno kadrovsko in informacijsko osnovo. Predvsem v manjših občinah pa ocenjujejo stanje na tem področju kot kritično. Poleg močnih pritiskov različnih posameznikov in skupin je tudi zelo veliko pritiskov za razpršeno gradnjo, kar večkrat skorajda razvrednoti vsakršno prizadevanje glede smiselnosti javnega urejanja prostora.

Če na to pogledamo še z druge strani, so v očeh zasebnikov ali posameznih skupin prostorski planski in izvedbeni akti bolj zaviralo kot vizija razvoja. Še posebej je na tem področju za potencialne graditelje oziroma investitorje zapostavljeno področje gospodarjenja s stavbnimi zemljišči, ki se kažejo tudi v neenakomernih ciklusih sprejemanja teh aktov, ali povedano drugače - kadar se želi graditi nek objekt (še posebej pa to velja za nekoliko večja območja), je skoraj vedno treba spreminjati tudi prostorske plane. Ker zasebni interesi velikokrat zelo prehitevajo občinske oziroma javne, se vse to kaže tudi v črnograditeljstvu. Po drugi strani pa prihaja celo do fizičnega onemogočanja sistematičnega načrtovanja in izvedbe komunikacijskih in drugih javnih infrastrukturnih objektov.

Občina Grosuplje se v navedeno anketo ni vključila. Naj pa kot olajševalno okoliščino naštejem samo nekaj sosednjih oziroma bližnjih občin, ki se prav tako niso vključile: Ljubljana, Škofljica in Velike Lašče. Zanimivo pa je, da so k anketi pristopile npr. Ivančna Gorica, Dobrepolje, pa tudi Ig, Domžale, Trebnje in Ribnica.

K temu naj dodam še svoj pogled, da samo "zlaganje" individualnih pobud na papir in v odloke še ne more biti razvojna strategija niti enakovreden, uravnotežen in samoobnavljajoč razvoj. Kako izboljšati stanje na tem področju pa bodo verjetno poleg strokovnih služb na občini morali doreči marsikaj tudi v občinskem svetu, pa seveda v zato pristojnih službah na državni ravni. Če pa bi imeli že ustanovljene regije v Sloveniji, bi bilo tudi na tem področju po mojem prepričanju vsaj pol manj problemov, kot jih je zdaj.

Jože Miklič

NOVO BREZJE

Pod imenom Gospodarska cona Sever je bil leta 1999 sprejet zazidalni načrt za področje SZ od železniške postaje Grosuplje. Na zazidalnem območju, ki obsega zdaj 43 000 m^2, naj bi gradili enodružinske hiše z delavnico ali pa dva poslovna objekta. V naslednjih 4 letih se ni nič naredilo, spremenili pa so se interesi trga in investitorjev: povečala naj bi se gostota zazidave, gradile naj bi se predvsem večstanovanjske hiše, v njihovem pritličju pa bo dovoljena ureditev tistih poslovnih dejavnosti, ki so združljive s stanovanjskim programom. Večstanovanjske hiše, dolge 17 ali 22 m, bodo združene v nize.

Prvi je svoje pomisleke izrazil dr. P. Hostnik (NSi): Predvideva se zgraditev 340 stanovanjskih objektov, ni pa opravljena analiza, kaj to pomeni za občinsko blagajno: izgradnja ali povečanje vrtcev, osnovne šole, izgradnja novih cest in druge komunalne infrastrukture. Opozoril je tudi na projektiranje velikega števila slepih ulic, ki so za stanovalce sicer prijetne, smetarji in odstranjevalci snega pa bodo imeli hude probleme. Tudi zaradi predvidenega 1,5 parkirišča na stanovanjski objekt in podkletitev hiš na področju visoke podtalnice je dr. Hostnik imel resne pomisleke.

S. Žvegla (ZLSD) je bil nadvse optimističen: načrt upošteva interese investitorjev, investitorji pa upoštevajo interese ljudi. Eventualne probleme bo rešila izgradnja poplavnega zadrževalnika, prometne težave pa nadvoz čez železniško progo.

Tudi župan J. Lesjak je bil zelo za: občina je zelo zainteresirana za izgradnjo stanovanj, saj si obeta večji dohodek od dohodnine; sklep o izračunu stroškov nove infrastrukture je občinski svet sicer sprejel, vendar ni metodologije, po kateri bi bila raziskava mogoča, sploh pa so v komunalnem prispevku upoštevani vsi obremenjevalni elementi; šolskih prostorov je več kot dovolj, rodnost zelo pada, z 9-letko se bodo sprostile kapacitete vrtca, sploh pa je na zazidalnem območju predviden tudi prostor za vrtec; zaradi plačila komunalnega prispevka je zelo ugodno, da bo novo cono gradil en sam investitor (SGP Grosuplje). Glede šole je župana podprl B. Gabrijel (LDS): šola LA ima prostora še za novih 140 učencev.

Občinski svet je vse predvidene spremembe zazidalnega načrta za novo Brezje na seji 18. decembra sprejel z 11 glasovi LDS, ZLSD in SMS ter 4 glasovi proti.

Jmüller

jev. Glede na planirane investicije na področju družbenih dejavnosti je tako že jasno, da se bo izpad teh 500 milijonov odrazil na področju slabšega urejanja komunalne in cestne infrastrukture v občini.

Župan je iz proračuna za naslednja štiri leta npr. že črtal ureditev nevarnih cestnih križanj z železniško progo na Cikavi, Selih in Brezju, pa čeprav smo svetniki SDS, skupaj s svetniki SLS že v preteklem mandatu te predloge uspeli uvrstiti v proračun. Občanke in občani si lahko zaradi nerealnega proračuna v naslednjih štirih letih obetamo znatno poslabšanje stanja cest, manjšega števila pločnikov ter s tem posledično slabše prometne varnosti, nadalje manjšega števila priključkov na kanalizacijsko omrežje ter upočasnjene izgradnje, vzdrževanja in obnove vodovodnega omrežja. Grosupeljski prebivalci bodo še naprej primorani piti vodo iz azbestnih vodovodnih cevi.

Pri pregledu investicij v načrtu razvojnih programov za naslednja štiri leta pa smo presenečeno ugotovili, da je bila investicija izgradnje zdravstvenega doma ponovno premaknjena v obdobje proti koncu štiriletnega mandata, v leto 2006, kar bi v praksi pomenilo, da bi z izgradnjo novega zdravstvenega doma lahko pričeli šele proti koncu tega desetletja. Ker je naše stališče, da občanke in občani te občine potrebujejo ustrezno zdravstveno varstvo čimprej, zdravniki pa kvalitetne pogoje za delo, smo v postopku usklajevanja proračuna uspeli s predlogom, da se investicija v izgradnjo zdravstvenega doma predvidi že v letošnjem proračunu.

Vodja kluba svetnikov SDS
dr. Peter Verlič

GROSUPLJE, KDO BO TEBE LJUBIL?

(osebno razmišljanje XXXV)

Letošnjo zimo imamo po več letih milih zim prvič malo daljše obdobje hujših zmrzali in dolgotrajno obdobje temperatur izpod ničle, tudi do -15 stopinj. Glede na to, da po vsaki zmrzali vsak material doživi erozijo zaradi vpliva temperature, vlage in sonca, se je potrebno po mojem mnenju ozreti tudi na stare kritine po naših strehah, tako privatnih hišah kot tudi po strehah večjih stanovanjskih in industrijskih objektov. S pozornim pogledom lahko ugotovimo, da so lastniki stanovanjskih hiš v veliki meri že menjali staro salonitno kritino, za katero vemo, da na dolgi rok povzroči kancerogene spremembe na živih organizmih.

Moje razmišljanje gre v to smer, da je potrebno z ozaveščanjem lastnikov privatnih hiš in managerjev podjetij izdelati akcijski plan, kako pristopiti k postopni zamenjavi take kritine v našem okolju.

Po mojem mnenju bi morale posamezne krajevne skupnosti pristopiti k izdelavi in realizaciji takih planov. Seveda tudi s pomočjo občanov in sredstev občine oziroma ustreznega ministrstva. Taki plani bi morali sloneti na realnih možnostih, tako lastnikov hiš kakor tudi managerjev posameznih podjetij oziroma upravljavcev stanovanjskih blokov na tem teritoriju. Dejstvo je, da je največ te kritine še vedno na stanovanjskih blokih in na večjih industrijskih objektih.

Zamislimo se ob dejstvih in o možnostih za čimprejšnjo sanacijo stanja tako v kraju Grosuplje, kakor tudi po drugih krajih naše občine.

Prvi korak k cilju je ozaveščenost.

Anton Žitnik

Več kot polovica hiš naselja Pod gozdom ima še vedno salonitne strehe.

GRADNJA KANALIZACIJE NA PEROVEM

V mesecu januarju se je na Perovem začela gradnja kanalizacije, ki se bo priključila na že izvedeni zbirni kanal na območju zazidalnega načrta TOC II. Prvotni projekt je bil izdelan že v letu 1996 in je obsegal kanalsko mrežo vse od UN Nova šola Brinje, preko zdajšnjih ZN Dvori III in IV do avtoceste, vključno z naseljem Perovo. Zaradi naknadnega sprejema zazidalnih načrtov, ki so na območju do avtoceste predvideli nove programe, je bilo potrebno prvotni projekt kanalizacije spremeniti in prilagoditi novemu stanju. Gradnja kanalizacijskega omrežja na območju zazidalnih načrtov je bila postopno zaključena do leta 2002, s tem pa je bil omogočen tudi začetek gradnje kanalizacije v naselju Perovo.

Investicijo vodi Javno komunalno podjetje Grosuplje d.o.o., stroške del pa bo financirala Občina Grosuplje. Pri sami pripravi investicije je veliko pripomogel tudi gradbeni odbor, ki je poskrbel za pridobitev služnostnih pravic za gradnjo. Gradnjo izvaja podjetje Komunalne gradnje d.o.o. iz Grosupljega, ki je bilo kot najugodnejši ponudnik izbrano na javnem razpisu. Pogodbena vrednost razpisanih del znaša približno 35.500.000,00 SIT. Dela bodo zaključena predvidoma do konca meseca aprila 2003. Na novi kanalizacijski sistem se bo priključilo 36 objektov.

Urad za komunalno gospodarstvo

IZ NAŠIH KRAJEV

KRAJEVNA SKUPNOST GROSUPLJE

Pogovor z novim predsednikom Alojzem Kastelicem

Ni naključje, da sem enega od prvih pogovorov v novem mandatu namenil vodstvu največje krajevne skupnosti v občini Grosuplje, s predsednikom KS, g. Alojzem Kastelicem.

Poznava se že dolgo - pravzaprav odkar pomnim. Rojen je v Zagradcu pri Grosupljem (kjer živim tudi sam). Pravi, da se je rodil 1937 leta, leta 1952 pa se je v Mizarstvu Grosuplje začel učiti mizarske stroke. Po koncu vojaškega roka leta 1959 je ob delu nadaljeval šolo tehnične smeri. Leta 1964 se je preselil v Grosuplje, ustvaril družino ter pričel graditi hišo. Postal je Grosupeljčan. V Mizarstvu Grosuplje, v katerem je bil zaposlen vse od vajeniške dobe pa do upokojitve 1992 leta, je opravljal posle tehničnega vodje. Zadnje leto pred upokojitvijo pa tudi zahtevno nalogo v. d. direktorja.

Že vrsto let opravlja tudi vlogo sodnika porotnika Okrožnega sodišča v Ljubljani.

Je tudi član Prostovoljnega gasilskega društva Grosuplje, ki že več kot 90 let združuje ljudi v humanitarni dejavnosti in pravi, da se društvo ponaša tudi v zadnjem desetletju z lepimi uspehi na operativno tehničnem področju. Prav tako so opazni uspehi na gospodarskem področju. G. Lojze je predsednik gospodarske komisije že nekaj mandatov. V tem društvu pa je spoznal kar precej prijateljev.

V svet Krajevne skupnosti ste bili, g. Lojze, izvoljeni že leta v prejšnjem mandatu. Kakšne naloge ste opravljali in vaš "pogled nazaj"?

V KS Grosuplje sem bil član sveta in podpredsednik sveta v prejšnjem mandatu, ki ga je zelo uspešno vodil dr. Peter Hostnik. Osnovna nit prejšnjega mandata je bila pretežno namenjena izgradnji cestne in komunalne infrastrukture ter javne razsvetljave. Tako je bilo opravljenih kar nekaj zahtevnih nalog: zgrajen je bil podporni zid, asfaltirane ceste in javna razsvetljava v Brinju, zaključila so se dela na Cerkvenem hribu, vključno z obnovitvenimi deli na cerkvi, bila je postavljena javna razsvetljava na Prečni in Veselovi cesti, postavljene so bile označevalne table ulic, na Gatini je bila zgrajena nova mrliška vežica ter tudi razširjeno pokopališče, pa še bi lahko našteval.

Na jesenskih volitvah se ni odločilo zadostno število kandidatov za svet KS Grosuplje. Kljub vsemu: v svet je bilo izvoljenih več kot 50% potrebnih članov sveta KS. Zato svet lahko deluje.

Na prvi seji sveta KS Grosuplje, ki jo je sklical stari predsednik dr. Peter Hostnik, sem bil soglasno potrjen za predsednika sveta KS. Ostali že izvoljeni člani sveta KS Grosuplje pa so še Stanislav Kadunc, Andrej Kocman, Branko Lampret, Davorin Marinč, Bojan Predalič, Milena Škoda, Ivan Štucin in Alojz Zajc (podpredsednik). Na žalost svet KS Grosuplje ni popolnjen, saj nas je izvoljenih le 9 članov od potrebnih 13. 27. aprila bodo volitve še za manjkajoče člane sveta KS.

Funkcijo sem prevzel z veliko odgovornostjo do članov sveta kot tudi do vseh krajanov KS Grosuplje ter z željo, da bomo s člani sveta tvorno uskladili želje, predloge in naloge, ki jih zahteva aktualno javno življenje in delo v skupnosti. V okoljih, iz katerih smo bili izvoljeni, bomo sprejemali pobude in predloge krajanov, jih usklajevali in posredovali tudi pri pripravi razvojnih programov občine, predvsem na področju komunalne infrastrukture. Posebno skrb bomo posvečali investicijam v javno razsvetljavo in sodelovali pri nadzoru nad opravljenimi deli. Vse te naloge bo KS Grosuplje opravljala v sodelovanju z Občino Grosuplje - Uradom za komunalno infrastrukturo, s katerim je že dosedaj dobro sodelovala.

Zavedam pa se, da vseh želja posameznih krajanov Grosupljega ne bo mogoče uresničiti.

Grosuplje potrebuje sodobnejšo tržnico.

Naselje Grosuplje in pripadajoča naselja v KS se prav tako srečujejo z vrsto problemov. Morda pri vsem tem še posebej izstopa prometna in ostala infrastrukturna (ne)opremljenost. Čeprav je nekaj predelov že kar dobro urejenih, pa jih je še vedno nekaj takšnih, ki so prepotrebni temeljite prenove. Še posebej k temu prispevajo nekatere zelo obremenjujoče glavne regionalne ceste in križišče pri Logotu. Pred skoraj dvema letoma so bili obljubljeni projekt mostu pri Grilu in načrt sprehajalnih poti v Dvorih III in IV. Kako je zdaj s tem?

Moj odgovor je tudi v tem pogledu kritičen. Nisem proti investicijam v zgradbe družbenega standarda (šole, vrtci, knjižnica, zdravstveni dom), ni pa povsem pravilno, da je ostala infrastruktura, predvsem prometna, postala zanemarjena, saj je kar nekaj področij v Grosupljem, ki so potrebna temeljite prenove. Glede na to, da živim v Grosupljem, se bom zavzemal za razvoj Grosupljega. Pri tem pa morajo tudi krajani izven Grosupljega pokazati določeno mero razumevanja, saj gredo skozi Grosuplje vse poti do skoraj vseh ostalih KS v občini.

Da bi se izognili prometnim zastojem, ki nastajajo v Grosupljem ob določenih urah, je potrebno razmisliti o izgradnji dela obvoznice, ki poteka kot podaljšek Gasilske ceste. S tem bi sprostili promet v križišču pri Kovinostroju (tudi sama ureditev je več kot potrebna) in na drugi strani bi se uredilo tudi križišče pri Bambiču.

Nadalje: Ureditev ceste Grosuplje – Cikava je v pristojnosti prometnega ministrstva. V pogajanjih z njimi želimo županu Janezu Lesjaku veliko uspeha, saj je ta cesta kot glavna prometna žila povsem neurejena.

Ko smo že na cesti Grosuplje – Cikava, se "ustaviva" še ob nedavnem zboru krajanov Brvac. Menda je bilo kar nekaj nezadovoljstva tamkajšnjih prebivalcev Stare pošte in vasi Brvac v zvezi z izgradnjo infrastrukture oziroma priključevanja vasi k novi pozidavi?

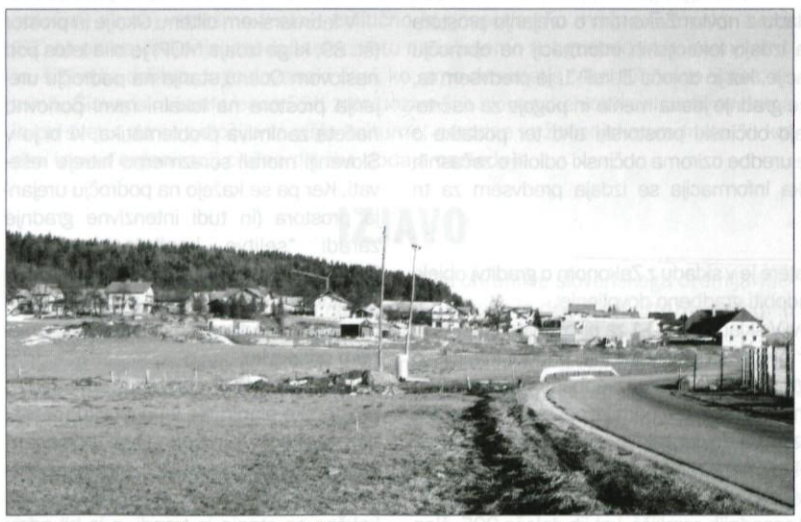

Brvace: Bodo našli novograditelji soglasje s staroselci?

Na temu koncu Grosupljega oz. v vasi Brvace so krajani izrazili željo po zboru krajanov. Udeležili so se ga predvsem tisti, ki so kakorkoli povezani z območjem pozidave pri Stari pošti. Na zboru so bile podane pripombe in predlogi vaščanov, izvoljen pa je bil tudi gradbeni odbor Brvace, ki bo sodeloval s KS Grosuplje, JKP Grosuplje in Občino Grosuplje pri obnovi oz. izgradnji komunalne infrastrukture na območju vasi Brvace.

Proračun občine je sprejet. V njem ste lahko našli nekaj postavk, ki bodo namenjene potrebam kraja. Nedvomno pa se precej razlikuje struktura porabe sredstev v mestnem okolju od strukture potreb na podeželju. Kako izgledajo vaši stalni prilivi in odlivi in s tem povezana neobhodna dela?

KS Grosuplje nima svojih virov dohodka. To pomeni, da je odvisna od proračuna Občine Grosuplje. Za leto 2003 znašajo načrtovani prihodki nekaj manj kot 20 mio SIT. Od tega predstavljajo transferni prihodki proračuna slabih 19 mio SIT, ostalo pa so izvirni prihodki KS v višini 590 tisoč SIT.

- Na odhodkovni strani znašajo stroški javne uprave 2.005 tisoč SIT. Med njimi izstopa strošek za oglaševanje in obveščanje krajanov v elektronskih medijih, ter strošek dela po pogodbi za honorarno delo tajnika KS Grosuplje.
- Del finančnih sredstev bo KS Grosuplje namenila urejanju ter pluženju vaških poti okoli vasi Gatina, Jerove vasi in Brezja. (Za vzdrževanje in pluženje ulic - cest po Grosupljem pa je zadolženo JKP Grosuplje.)
- Najvišje postavke na odhodkovnem delu finančnega načrta so stroški javne razsvetljave, saj je v Grosupljem z lanskim letom (po priključitvi na novo zgrajene javne razsvetljave na Prečni - Veselovi cesti, Jerovi vasi v zazidalni coni Dvori III in TOC III) število svetilk preseglo 500, kar predstavlja visok strošek porabe električne energije.
- Glede na veliko število svetilk je visok tudi strošek vzdrževanja ter obnove, saj so na nekaterih ulicah svetilke stare preko 30 let.
- KS pa bo raznim društvom na področju športa, kulture in drugih dejavnosti pomagala z manjšimi finančnimi prispevki pri organiziranju različnih prireditev.

Kakšni so načrti za prihodnost?

Nekateri načrti so že zastavljeni oziroma so že bili nekajkrat obravnavani in jih bo treba realizirati:

- Nujno je nadaljevati z obnovami kanalizacij, vodovodnega omrežja in cest.
- Na občinski svet Grosupljega smo že posredovali ponovno pobudo o ureditvi prostora ob starem gasilskem domu ob Adamičevi cesti - projekt tržnice.
- Že v preteklem mandatu je imela KS Grosuplje veliko dela z urejanjem - zbiranjem soglasij za odkup zemljišč pri pokopališču Resje.
- Nadaljevali bomo z urejanjem okolice in parkirišč ter dali zgraditi pločnik od železniške proge proti pokopališču.
- Vaščani Spodnje Slivnice, Ponove vasi ter seveda Grosupljega si želijo razširitve in asfaltiranja ceste od pokopališča proti cesti na Spodnjo Slivnico, ki bi prav tako služila za eno od obvoznic.

V prihodnje pa se bomo pretežno ukvarjali še:

- S preureditvijo samih mrliških vežic na pokopališču, ki so neprimerne in so potrebne temeljite obnove in predelave (pozimi je hud prepih, poledica...).
- Potrebno pa bi bilo razmisliti tudi o gradnji novega poslovilnega objekta.
- Postavitev javne razsvetljave na Levstikovi in Jurčičevi cesti.

Torej: Dela ne bo zmanjkalo. Verjetno pa se bo sprožilo še več drugih pobud s strani krajanov.

Hvala za nekaj nanizanih odgovorov. Želim, da bi zares našli pravo mero razumevanja med člani sveta in krajani ter da bi se "iz spalnega naselja" zanimanje za kreativno sodelovanje krajanov pri vsestranskem razvoju kraja poznalo tudi v udeležbi na različnih sestankih.

Uspešno delo in vodenje vam želim!
Jože Miklič

Prepotreben bi bil tudi poslovilni objekt.

OBČINA GROSUPLJE

Na podlagi 111. člena Zakona o lokalnih volitvah (Uradni list RS, št. 72/93, 7/94, 33/94, 70/95 in 51/02) in 66. člena Statuta Občine Grosuplje (Uradni list RS, št. 42/99 in 36/02)

RAZPISUJEM

nadomestne volitve v svete krajevnih skupnosti na območju občine Grosuplje

I.

Nadomestne volitve v svete krajevnih skupnosti Grosuplje (volilna enota A, C in D), Mlačevo (volilna enota B), Polica (volilna enota D), Spodnja Slivnica, Šmarje – Sap (volilna enota B in E), Št. Jurij (volilna enota A, C, D in E) in Žalna (volilna enota A, B, C in D) bodo v nedeljo, 27. aprila 2003.

II.

Za dan razpisa volitev, s katerim začnejo teči roki za volilna opravila, se šteje 24. februar 2003.

III.

Za izvedbo volitev skrbijo občinska volilna komisija, volilne komisije krajevnih skupnosti in volilni odbori.

Številka: 607-01/02
Grosuplje, 18.02.2003

Občina Grosuplje
župan Janez Lesjak

ZORAN THALER:

Verjetno je v fazi, ko je šlo za to, ali bomo povabljeni v NATO ali ne, imelo svoj pomen poudarjeno komuniciranje, nekakšno zavezništvo z ZDA. Glede na našo domačo in splošno evropsko situacijo pa se mi zdi, da je bil po vabilu čas, da se posvetimo svojim evropskim strateškim interesom. Končno smo evropska država in gremo v Evropsko unijo, je v pogovoru za sobotno prilogo Dela dejal nekdanji slovenski zunanji minister Zoran Thaler.

Glede morebitnega negativnega natovskega referenduma pa Thaler meni, da bi slovenska zavrnitev sprejetja vabila ponovno vzpostavila imidž Slovenije kot vase zaprte, egoistične, samozadostne države. To pa je najmanj, kar v tem trenutku potrebujemo.

Po Thalerjevih besedah Slovenija generalno gledano nima zunanjepolitičnega profila, pa tudi splošnega profila kot država ne. Iz tega po njegovem mnenju izhajajo "čudaški" rezultati povpraševanja državljanov EU o tem, koga bi si želeli imeti kot novo članico v družini Evropske unije. Sorazmerno s tem je tudi skromno vedenje, kaj Slovenija pomeni zunanjepolitično.

Na koncu pogovora je Thaler izrazil prepričanje, da je treba v Sloveniji v veji meri razviti kulturo javne razprave, ki naj pripomore, da bo slovenska politika na nacionalni ravni čim boljša. Javna razprava pa je bil po njegovem zamujena v zvezi z Bushevo administracijo in napadom na Irak, kar se vrača kot bumerang.

Zoran Thaler za Delo - 22. 2.

JELKO KACIN:

V času nedavne osamosvojitvene vojne, ko smo bili vojaško napadeni, smo si želeli, da bi NATO posredoval in nas zaščitil, vendar nas ni. Tudi v vojni na Hrvaškem so si naši sosedje želeli posredovanja zveze NATO in ZDA in zanj celo molili, a posredovanja tudi takrat ni bilo. Brez zgodovinskega spomina na našo vojno in na vse kasnejše, okrutne vojne na območju Balkana, bi ne smeli razmišljati in odločati o članstvu v zvezi NATO. In če tega spomina v naši zavesti ni več, so bile žrtve v desetdnevni vojni zaman. Nekateri so prepričani, da nas je NATO dolžan varovati in braniti, da je to njegova moralna obveznost. Slovenci pa očitno nimamo nobenih moralnih obveznosti in se izogibamo celo človeški solidarnosti, ko jo je treba dokazati z dejanji in ne le z izjavami.

Toda prijatelja in zaveznika spoznaš in preizkusiš v nesreči in mi vsi smo že in bomo še na preizkusu.

STA - 27. 1. 2003

NADOMESTNE VOLITVE V SVETE KRAJEVNIH SKUPNOSTI

Občinska volilna komisija obvešča vse občanke in občane občine Grosuplje, da je Župan občine Grosuplje razpisal nadomestne volitve za manjkajoče člane svetov krajevnih skupnosti na območju Občine Grosuplje v Uradnem listu RS, št.19/03, z dne 24. 3. 2003.

Nadomestne volitve za manjkajočih 23 članov svetov v sedmih krajevnih skupnostih bodo v NEDELJO, 27. APRILA 2003.

Skladno z Zakonom o lokalnih volitvah (Ur. l. RS, št. 72/93, 7/94, 33/44, 61/95, 70/95 in 51/02) je sestavljen rokovnik volilnih opravil.

Bistveni in najpomembnejši del pred volitvami je postopek kandidiranja in rok za ***vložitev kandidatur – zadnji rok je SREDA, 2. APRIL do 19.00 ure.***

Zakon določa dve obliki kandidiranja:

1.) določanje kandidatov političnih strank skladno s pravili stranke in

2.) določanje kandidatov s podporo (podpisi) najmanj 10 podpisnikov.

Vsi kandidati morajo imeti volilno pravico in stalno prebivališče v volilni enoti, v kateri kandidirajo, ter morajo podati pisno izjavo, da soglašajo s kandidaturo.

Posebej poudarjamo, da lahko skupina (najmanj) 10 podpisnikov, ki imajo stalno prebivališče v krajevni skupnosti, predlaga manjkajoče člane sveta v vseh volilnih enotah v celotni krajevni skupnosti.

Kandidature se vlagajo neposredno na sedežu občinske volilne komisije.

Obrazci za vložitev kandidatur bodo na voljo: tako na sedežu občinske volilne komisije kakor na sedežu krajevnih skupnosti. Lokalne volitve bodo strokovno izvajali volilni organi: občinska volilna komisija in volilni odbori.

Opomniti velja, da bo obvestilo o volitvah prejelo le nekaj več kot polovica volilnih upravičencev v občini. Zagotovo pa obvestila ne bodo prejeli krajani krajevnih skupnosti: Ilova gora, Račna in Škocjan, saj so bili vsi člani njihovih svetov že izvoljeni na rednih lokalnih volitvah.

Vse dodatne informacije lahko dobite pri OBČINSKI VOLILNI KOMISIJI, ki ima sedež na OBČINI GROSUPLJE, Taborska cesta 2, telefon: (01) 7888-763 oz. 750.

OBČINSKA VOLILNA KOMISIJA

(DELNO) POROČILO O IZIDU GLASOVANJA V SVETE:

KRAJEVNE SKUPNOSTI ILOVA GORA

VOLILNA ENOTA Voli se 5 kandidatov

ZP.ST.	KANDIDAT	ST. GLASOV	%	Vrstni red
1	*Anton Perko*	34	15,60	5.
2	*Vinko Zajc*	41	18,81	4.
3	*Matjaž Kremenšek*	44	20,18	2.
4	*Alojz Jamnik*	57	26,15	1.
5	*Janko Pajk*	42	19,27	3.
	Skupaj	218	100,00	

KRAJEVNE SKUPNOSTI RAČNA

VOLILNA ENOTA A Voli se 3 kandidate

ZP.ST.	KANDIDAT	ST. GLASOV	%	Vrstni red
1	*Nada Kastelic*	79	28,62	2.
2	Andrej Škoda	40	14,49	4.
3	Janez Palčar	73	26,45	3.
4	*Aleš Kastelic*	84	30,43	1.
	Skupaj	276	100,00	

VOLILNA ENOTA B Voli se 2 kandidata

ZP.ST.	KANDIDAT	ST. GLASOV	%	Vrstni red
1	Valentin Cvek	31	16,15	3.
2	*Janez Škoda*	64	33,33	2.
3	Bogomir Sašek	25	13,02	4.
4	*Marija Zaviršek*	72	37,50	1.
	Skupaj	192	100,00	

VOLILNA ENOTA C Voli se 2 kandidata

ZP.ST.	KANDIDAT	ST. GLASOV	%	Vrstni red
1	*Jože Ahčin*	45	56,96	1.
2	*Roža Nučič*	34	43,04	2.
	Skupaj	79	100,00	

VOLILNA ENOTA D Voli se 2 kandidata

ZP.ST.	KANDIDAT	ST. GLASOV	%	Vrstni red
1	*Maja Mehle*	72	40,22	2.
2	Martin Zagorc	31	17,32	3.
3	*Lojze Verbajs*	76	42,46	1.
	Skupaj	179	100,00	

KRAJEVNE SKUPNOSTI ŠKOCJAN

VOLILNA ENOTA Voli se 5 kandidatov

ZP.ST.	KANDIDAT	ST. GLASOV	%	Vrstni red
1	*Martin Tomažin*	106	16,80	4.
2	*Igor Podlogar*	118	18,70	1.
3	*Jože Krašovec*	115	18,23	2.
4	*Miran Koprivec*	107	16,96	3.
5	Marko Kraljič	91	14,42	6.
6	*Janez Kraljič*	94	14,90	5.
	Skupaj	631	100,00	

Ostali sveti krajevnih skupnosti so nepopolni, dve krajevni skupnosti pa nista izvolili niti 50% krajevnih svetnikov, zato bomo REZULTATE VOLITEV OSTALIH SVETOV KRAJEVNIH SKUPNOSTI OBJAVILI PO NADOMESTNIH VOLITVAH, KI BODO 27. 4. 2003.

UREDNIŠTVO GROSUPELJSKIH ODMEVOV

SLOVENSKI KMETIJSKO OKOLJSKI PROGRAM (SKOP)

Predvidoma v mesecu aprilu se bodo oddajale zbirne vloge za kmetijska gospodarstva za leto 2003. Hkrati s to vlogo se oddaja tudi vloga za ukrepe SKOP programa. V tem prispevku navajam bistvene pogoje in ukrepe, da se boste lažje odločili za pristop v SKOP program.

Ukrepi kmetijsko okoljskega programa temeljijo na naslednjih usmeritvah:

· Ohranjanje in spodbujanje naravi prijaznih načinov kmetovanja;

· Ohranjanje proizvodnega potenciala oziroma rodovitne zemlje;

· Osveščanje družbe o potrebi po varovanju okolja in pridelavi zdrave hrane;

· Varovanje kmetijskih zemljišč in voda pred onesnaženjem in nesmotrno rabo;

· Oživljanje rabe kmetijskih zemljišč, kjer je bilo gospodarjenje opuščeno;

· Ohranjanje kulturne dediščine podeželja;

·Gospodarjenje v biotskih rezervatih in naravnih parkih ter ohranjanje biotske pestrosti;

· Osveščanje potrošnika in uvedba zaščitnih znakov za označevanje kmetijskih pridelkov višjega kakovostnega nivoja;

· Izboljšanje življenskih pogojev na podeželju, ki dolgoročno omogočajo ohranjanje tipične slovenske krajine;

· Uvajanje neposrednih plačil na enoto obdelanega kmetijskega zemljišča oziroma plačilo za delo, ki je bilo opravljeno z namenom ohranjanja podeželja in varovanja okolja.

Splošni pogoji za SKOP:

· Skupna površina vsaj 0,3 ha za en ukrep (0,1 ha iste rabe);

· Upoštevanje dobre kmetijske prakse: gnojenje, varstvo rastlin, dobro gospodarjenje...;

· Obtežba na kmetijskem gospodarstvu ne sme presegati 1,8 GVŽ/ha in ne sme biti manjša od 0,5 GVŽ/ha;

· Količina uporabljenega organskega dušika mora biti manjša od 170 kg na hektar letno;

· Vodenje evidenc o vseh delovnih opravilih;

· Hramba vse dokumentacije ves čas trajanja programa in še 4 leta od dneva zadnje pridobitve neposrednih plačil;

· Upoštevanje okoljskih predpisov in aktov na zavarovanih območjih;

· Kmetovanje na predpisan način še najmanj pet let od zadnje pridobitve sredstev.

V letu 2003 je v predlogu uredbe navedenih 14 ukrepov SKOP programa

(Uredba še ni sprejeta, lahko pride še do sprememb):

1. Odpravljanje zaraščanja: 42.000 SIT/ha

2. Ohranjanje kolobarja: 10.000 SIT/ha

3. Ozelenitev njivskih površin: 40.000 SIT/ha

4. Integrirano sadjarstvo: 60.000 SIT/ha

5. Integrirano vinogradništvo: 60.000 SIT/ha

6. Integrirano vrtnarstvo: 60 000 SIT/ha

7. Ekološko kmetovanje:

njive-poljščine 80.500 SIT/ha

vrtnine na prostem 103.500 SIT /ha

vrtnine v zavarovanih prostorih 120.750 SIT/ha

travinje 40.000 SIT/ha

8. Planinska paša: 4.000 SIT/ha

9. Travniški sadovnjaki: 27.000 SIT/ha

10. Sonaravna reja domačih živali: 9.000 SIT/ha

11. Ohranjanje ekstenzivnega travinja: 5.000 SIT/ha

12. Ohranjanje obdelane in poseljene krajine na zavarovanih območjih: 10% dodatek

13. Prestrukturiranje reje domačih živali v osrednjem območju pojavljanja velikih zveri: 7.000 SIT/ha (za travinje v katastrskih občinah: Turjak, Zdenska vas, Ilova Gora, Račna, Velike Lipljene; delno v katastrskih občinah: Vino, Ponova vas, Slivnica, Žalna, Luče)

14. Pokritost tal na vodovarstvenem območju:

njive 60.000 SIT/ha,

trajni nasadi 30.000 SIT/ha,

travinje 30.000 SIT/ha.

Na našem območju je možno uveljavljati in kombinirati ukrepe, ki so v preglednici napisani z debelim tiskom. Ukrepe, ki so napisani s poševnim tiskom, je možno uveljavljati pod posebnimi pogoji, kot so vpis v register pridelovalcev in pridelava s posebnim nadzorom in tehnološkimi omejitvami. Ostali ukrepi na našem območju ne pridejo v poštev.

VSI, KI IMATE NAMEN PRISTOPITI V OMENJENI SKOP PROGRAM IN TAKO PRIDOBITI DODATNA FINANČNA SREDSTVA, SE ZA PODROBNEJŠE INFORMACIJE OBRNITE NA NAŠO SLUŽBO ŠE PRED ZAČETKOM IZPOLNJEVANJA SUBVENCIJSKIH VLOG.

Pripravila:
Kmetijska svetovalna služba

Medvedove sledi; foto Marjan Šircelj st.

IZ SLOVENSKIH MEDIJEV

ROKI ZA DOKONČANJE DENACIONALIZACIJE

Zakon o denacionalizaciji (Ur.l.RS, 27/1991) v svojem 58 členu določa, da mora biti odločba o denacionalizaciji izdana in vročena upravičencu v enem letu po vložitvi pravilno sestavljene zahteve. Na žalost pa upravni organi omenjenega določila v praksi pogosto ne upoštevajo, saj so znani številni primeri, ko organ prve stopnje kljub zakonskemu roku še do danes ni izdal odločbe o denacionalizaciji. Da se takšni primeri ne bi vlekli v nedogled in da bi upravičencem omogočili čimprejšnje razpolaganje z njihovim premoženjem, so vam na voljo storitve FIDUS-a, ki vam bodo pripomogle k uspešnemu in hitrejšemu dokončanju vašega denacionalizacijskega primera.

STA - 3.2.

MINISTRICA KOVAČEVA: BOLJ KOT OBSEG JE POMEMBNA UČINKOVITA PORABA EVROPSKIH SREDSTEV

Slovenija je v predpristopnih pogajanjih z EU iztržila manj sredstev za spodbujanje regionalnega razvoja, kot je pričakovala. Za obdobje do konca leta 2006 je namenjenih 210 milijonov evrov za strukturne sklade, 168 milijonov evrov za kohezijski sklad in 26 milijonov evrov za druge pobude EU. "Na predlog, ki je zaenkrat dobro sprejet, je tem sredstvom dodati enak obseg domačih sredstev. Teh niti ni tako malo," poudarja ministrica. Domačih razvojnih sredstev v proračunu je za okoli 100 milijard tolarjev. Mogoče celo več, opozarja Kovačeva, saj je vseh sredstev, ki so jih ministrstva opredelila kot posredne ali neposredne razvojne spodbude, letos približno 213 milijard, za prihodnje leto pa 225 milijard tolarjev.

Kovačeva priznava, da so bila pričakovanja Slovenije za sredstva EU večja. Glede na raven razvitosti smo se namreč primerjali s Portugalsko in Grčijo, ki sta dobili približno trikrat toliko sredstev na prebivalca kot naša država. "Vendar pa je treba poudariti, da če bi v tem hipu dobili takšen obseg sredstev, bi to zahtevalo še huje posege v domače prestrukturiranje sredstev.

Ker resorske politike niso bile nujno usklajene, so nosilci razvojnih pobud težko sestavljali finančne konstrukcije svojih projektov, poudarja Kovačeva. Z zakonom o zagotavljanju skladnega regionalnega razvoja, sprejetim leta 1999, smo naredili prvi korak k drugačnemu razmišljanju. Upamo, da bomo to še spodbudili s pripravo ciljno naravnanega Enotnega programskega dokumenta (EPD), ki bo podlaga za črpanje sredstev strukturnih skladov v letih 2004-2006, Bruslju pa ga mora Slovenija poslati do začetka aprila, pravi Kovačeva.

Spomladi naj bi sledile še celovite spremembe zakona, pri katerih pa bo morala služba sodelovati z ministrstvom za notranje zadeve, ki pripravlja zakon o pokrajinah. "Ne želimo se toliko ukvarjati s politično organiziranostjo regij, pač pa krepiti razvojno funkcijo.

STA, Nina Razboršek in Nataša Vodušek - 3. 3. 2003

VLADA NIMA PRAVNIH UKREPOV ZOPER KRŠITELJE

Zoper organe treh občin, Grosupljega, Semiča in Šentjerneja, ki nasprotujejo izvedbi določbe 101.a člena Zakona o lokalni samoupravi v zvezi z zagotovitvijo pravice romskih skupnosti do svojega predstavnika v občinskem svetu, vlada v tem trenutku nima na razpolago nobenega pravnega ukrepa je za STA pojasnila namestnica direktorja Službe vlade za zakonodajo Ksenija Mihovar Globokar.

STA – 6. 3. 2003

MLADI UPI

KULTURNI TEDEN NA OŠ ŠMARJE-SAP OBISKAL NAS JE PESNIK ERVIN FRITZ

En pesnik je živel,
iz Vrbe je bil,
je pesmice pisal
Je nam vsem zapel.

Slovence je ljubil,
Slovencem je pel,
prelepe sonete
in fige delil.

Slovenski kulturni praznik smo učenci 2.a in b razreda OŠ Šmarje-Sap proslavljali cel teden, saj smo se ves ta čas srečevali s kulturo in kulturnimi delavnicami, sklenili pa smo ga s prijetnim srečanjem s pesnikom Ervinom Fritzem.

Ustvarjali smo zgodbice, pisali pesmi in izdelali svojo prvo knjigo. Pesmi, ki so nastale izpod peres naših najmlajših ustvarjalcev, so učenci prebrali Ervinu Fritzu. Srečanje z njim je bilo posebno doživetje. Učencem je pripovedoval o svojem delu in prebral nekaj svojih pesmi. Posebno pa nas je razveselil z zanimivo zgodbico, ki smo ji vsi z zanimanjem prisluhnili. Ura našega srečanja je kar prehitro minila. Učenci so bili navdušeni. Ob koncu smo se pesniku zahvalili za obisk in mu podarili zbirko naših pesmi.

Zahvalili pa bi se radi tudi g. Vesni Marn, ki nam je omogočila srečanje s pesnikom.

Mojca Vidic in Mojca Lešek

Nekaj vtisov, ki so jih učenci napisali po pesnikovem obisku:

Ta dan, ko nas je obiskal pesnik Ervin Fritz, mi je bil zelo všeč. Tisti teden smo se pogovarjali o kulturi. – Maj

Povedali smo mu pesmi, ki smo jih sami sestavili doma. Nekateri pa so raje napisali uganke. – Katarina

Prebral nam je zgodbo o živalih. Moja sošolka mu je predala zvezek z našimi pesmimi. - Anamari

Povedal nam je veliko zanimivega. Tudi mi smo bili pesniki. – Anamaria

Najbolj všeč mi je bilo, ko se nam je podpisal v zvezek. – Nika

ZOBEK
Ko ti zobek ven izpade,
pride Miška, ti ga vzame,
pa dobiš, kar želiš.

Matej Erjavec

LEV
Lev je pesmi junak,
da mu nihče ni enak.

Spi cele dni,
ponoči pa plen lovi.

Ko pa plen ulovi,
ga pravično razdeli.

Košček sinu, košček ženi,
nenazadnje pa še sebi.

Vsi so srečni in veseli,
ker so se naje'li.

Žan Glinšek

PESMICA
Miška Liška je zaspala,
v svoji luknji zasmrčala.
Miška Liška zgodaj vstala,
Muca Maca pred luknjo je stala,
Liško tam je čakala
in si sline oblizovala.

Miška zdaj iz luknje kuka,
muca hitro nanjo skoči,
miška vroče solze moči,
prosi muco malo soka.
Muca po sok v kuh'no gre,
miška v hiško se zapre.

Ana-Marija Kojič

MOJA MUCA
Moja muca lepa in živahna je,
iz posode vse poje.
Včasih pa tudi drugi mucki
ji nagajajo in
jo zapeljujejo.

Ko se moja muca
usede, prede
s tačkami se umiva
in igra, s
krempeljci prasklja.

Ana M. Frbežar

BRENDIJEV MLAJŠI NA NACIONALKI V OTROŠKI ODDAJI PEPI VSE VE

Vsestranski glasbenik Brendi-Branko Jovanovič-Vunjak že od božičnih praznikov naprej in cel mesec januar rad pogleda tudi otroško oddajo na nacionalni televiziji – PEPI VSE VE.

Zakaj neki? Zato, ker v njej nastopa njegov 10-letni sin DEJAN v vlogi MIHE.

Oddaje skušajo otrokom približati umetnost, in sicer prek odličnega igralca JANEZA ŠKOFA kot strica PEPIJA ter malega MIHE, ki neprenehoma nekaj sprašuje. Tega pa upodablja prikupni mali igralec DEJAN VUNJAK. Dejan se je v vlogi odlično znašel, saj je tudi drugače zelo radoveden fantič. Posebno o različnih umetnostih je hotel prav veliko vedeti in skozi te oddaje se je tudi sam veliko naučil in spoznal mnogo različnih velikih slovenskih umetnikov. V oddaji PISATELJ je spoznal pisatelja PRIMOŽA SUHODOLČANA; v oddaji ARHITEKT arhitekta JANEZA SUHODOLCA; v oddaji GLASBENIK se je v glasbeni šoli spoznal s pevko in kitaristko EVO HREN, ter odlično violinistko JELENO ŽDRALE. V tej oddaji je Dejan pokazal, kaj tudi že sam zna - zaigrati na kitaro. (Tudi sam obiskuje glasbeno šolo v Grosuplju, kjer je učenec 2. razreda kitare in 4. razreda tolkal-bobnov.) Prav tako se je izkazal kot pevec - sam je namreč odpel AVIZO oddaj. V oddaji PESNIK se je spoznal z TONETOM PAVČKOM in pesništvom skozi čas. Pri slikarju ZMAGU MODICU se je preizkusil v mešanju in pripravi barv. Tam je tudi prvič slikal na veliko platno. Narisal je kužka, svojo najljubšo žival. V oddaji o PLESU se je spoznal z umetnostjo plesa skozi zgodovino in novodobnim izraznim plesalcem in koreografom MATJAŽEM FARIČEM. V Ljubljanski Drami se je izobrazil tudi o gledališču in tam občudoval našega velikega igralca JERNEJA ŠUGMANA.

S snemalno ekipo TV SLOVENIJA so posneli tudi oddajo o FILMU. Ob tej priliki so obiskali kraj snemanja in dogajanja ob snemanju novega filma DAMJANA KOZOLETA.

Dejan je na snemanjih neizmerno užival. V srce se mu je z velikim imenom zapisal kot igralec in prijatelj soigralec JANEZ ŠKOF. Nekateri umetniki so mu ob tej priliki tudi podarili katero od svojih del s svojim posvetilom in podpisom. Tudi scenaristka ga. JELKA GRABLJEVEC in ostala ekipa so ga na snemanjih kar malo razvajali in pocrkljali s slaščicami in manjšimi darilci. Scenaristka oddaj JELKA GRABLJEVEC in režiser TUGO ŠTIGLIC pravita, da pripravljajo še nekaj novih oddaj, saj so bile te odlično sprejete tako pri gledalcih (otrocih in odraslih), kot pri kritikih. V reviji Vikend magazin je bila oddaja ocenjena z najvišjo oceno.

In kako je sploh Dejan prišel do vloge MIHE v omenjeni otroški oddaji?

Začeti moramo takole.

Tudi Brendijeva hčerka Tina (14 let) je namreč zelo uspešna plesalka v mladinski skupini-Formacije plesne šole Mojce Horvat. (S svetovnega prvenstva – nov. 2002- je prinesla domov zlato medaljo. Pleše pa tudi v gledališko plesni predstavi PEDENJPED, ki se je v prednovoletnem času vrstila v Cankarjevem domu, sedaj pa tudi po šolah in kulturnih ustanovah po vsej Sloveniji).

V naključnem pogovoru med Mojco Horvat in režiserjem Tugom je slednji spraševal koreografinjo, če slučajno pozna kakšne zanimive in radovedne fante te starosti, naj staršem omeni datum AVDICIJE za novo načrtovano oddajo. Tako se je MOJCA spomnila tudi radovednega in gobčnega bratca svoje plesalke Tine (katero Brendi in Dejan redno vozita na treninge). Brendi je tako po tej poti Dejana odpeljal do televizije na avdicijo. Dejanu je rekel naj se gre kar sam zmenit za "biznis". Po končanem pogovoru in poskusnem snemanju na TV so Dejana čez kakšen teden že obvestili, da je vloga MIHE njegova.

POČITNIŠKA JADRNICA BO TUDI PLULA

Počitnice so se iztekle tudi za grosupeljske šolarje. Da odraščajoča mladina v tednu brezskrbnega oddiha ni bila prepuščena naročju ulice, so posebej v šoli Brinje poskrbeli s celotedenskim animacijskim programom izvajanja prostočasnih dejavnosti mladih. Udeležilo se jih je 63 otrok. Učenci so se lahko pomerili v računalniških znanjih, obiskali so Hišo eksperimentov v Ljubljani, spopadali so se s plezalno steno v telovadnici, se podili za žogo, ves teden pa so tudi izdelovali jadrnico. Tako čisto pravo! Za usklajeno petje žag in brusilnih trakov ter predvsem varno delo je v počitniškem tednu skrbel mentor modelarskega krožka Ivo Dovič, sicer učitelj fizike in tehnike, ki med letom modelira s šestnajstimi nadebudnimi glavicami.

"Zaplula, zaplula... je barčica moja..." Ivo Dovič s svojimi izumitelji: Markom, Mihom, Primožem in Urošem. - foto Barbara Pance

Projekt jadrnice je zrasel v otroških glavah, uresničili pa so ga v tednu dni. Najbolj zagnani so bili gotovo Miha, Uroš, Primož in Mark – med njimi se menda skriva tudi bodoči izumitelj – ki bodo svoje plovilo, potem ko so ga dobro stesali, pooblali, obrusili in prelakirali ter zvezali še jadro, v spomladanskih dneh splavili na ribniku pri Velikem Mlačevem.

Barbara Pance

V GROŠU DOGAJA...

Zima se počasi poslavlja in prebuja se pomlad. Ves čas pa smo budni tudi v študentskem klubu Groš, kjer s svojimi aktivnostmi poskrbimo, da naši člani ne zaspijo.

In kaj smo pripravili februarja? V tem mesecu smo v klubu zbirali prijave za tedensko smučanje v Franciji in sicer v Superdevoluy-u, kjer bo meseca marca 11 naših članov skupaj s člani ostalih klubov Dolenjske regije uživalo na belih strminah. Za užitke na snegu pa ni treba iti tako daleč, zato smo se podali peš na Magdalensko goro. Pot nas ni vodila samo do Magdalenske gore, ampak še naprej do Lipoglava, skozi Črno dolino ter nazaj v Grosuplje. K dobremu vzdušju je pripomoglo tudi lepo vreme.

V prostorih kluba se je prejšnji mesec zvrstilo kaj nekaj zanimivih dogodkov ter koncertov, kjer so prav vsi ljubitelji posameznega žanra našli nekaj zase. Prvi dan februarja smo se zavrteli po izbrani glasbi DJ APOLL-a, ki je poskrbel, da nas niso srbele pete, saj smo se vrteli pozno noč. DJ APOLLO sicer rola muz'ko v znanih ljubljanskih klubih. HAUS DELUXE je ustvaril vroč plesni večer z obilico dobre hišne glasbe v sproščenem vzdušju. Pri tem sta mu pomagala DJ JULIAN KEY (intro, Grosuplje) ter DJ GORAN HAUBERGER aka HUBY (CRO). Na valentinovo je svojevrsten koncert prikazala grosupeljska skupina MARY JANE, kjer smo poslušali subtilni new age rock, podložen s prodornim ženskim glasom. Rock privrženci so bili navdušeni. Piko na i vsem dogodkom pa je konec meseca dal 6PACK ČUKUR. Velenjski raper je navdušil svoje občudovalke ter občudovalce.

Nasmeh na usta so nam priigrali člani IMPRO LIGE, direkt iz KUD-a France Prešeren. Ta uveljavljena in znana skupina, ki jo vidimo nastopati tudi na TV, nam je skozi spontane igrice, v katere je aktivno vključila tudi publiko, dokazala, da je smeh res pol zdravja. Silvij Skok nas je s svojim potopisom popeljal skozi južni Laos ter Malezijo in predstavil način življenja ter običaje in kulturo njihovih prebivalcev. Na pustno soboto so se skupinske in posamezne maske dokazovale v svoji izvirnosti in zato prejele mikavne nagrade. Manjkalo ni tudi smešnih ter zabavnih igric za pustne maske ter obilo dobre glasbe. V klubu so bile čarovnice, gusarji, kavboji, igralci nogometa, Sneguljčica ter sedem palčkov, težki bolniki, dvigalci uteži, pikapolonice, metulj, mehaniki in še in še. Lepo je videti toliko različnih individumov na enem mestu v prijateljskem vzdušju. Škoda, ker je pustna sobota le enkrat v letu.

Ta mesec pa se člani lahko popeljejo na panoramski polet z balonom in si še na drugačen način ogledajo poti, po katerih hodijo. Tudi za pohodnike bo poskrbljeno, saj se bomo podali na Kucelj ter raziskali še njegovo okolico. V pomladnih ter poletnih mesecih si bomo nabirali kondicijo po vrhovih naše občine, kasneje bomo raziskali vrhove širom naše deželice. Ko pa si bomo priskrbeli dovolj kondicije, se bomo odpravili peš na morje. Ljubitelji belih strmin si lahko še vedno kupite karte za Krvavec. Vsi tisti, ki pa žalujete za Jonasom, pa preizkusite svojo razgledanost na kvizu Groškoteka. Vse to in več ostalih informacij za druge dogodke (DJ-i, pantomima, jazz-etno koncert, potopisi ter filmski večeri) dobite v klubu, na internetni strani ter na oglasni deski. V klubu lahko deskate tudi po internetu ter sledite aktualnim dogajanjem z dnevnim časopisjem. Nasvidenje do prihodnjič in veliko uspeha na faksu ter v šoli.

UO GROŠ

PUST

Glasno je prišel in tudi odšel tako kot se za pusta spodobi. Učiteljice v oddelkih podaljšanega bivanja na osnovni šoli Brinje Grosuplje smo se odločile, da okrasimo šolsko avlo nekoliko drugače. Iz odpadnega papirja in vrečk smo izdelale prav domiselne pustne maske.

Škoda, da je pusta konec, ampak drugo leto spet pride.

Marjetka Kolbl

OLGA GRUDEN - ŽENSKA ZLATIH ROK

Račna je srce ljudskega izročila. V bogati zakladnici narodove dediščine so s plesom, petjem, navadami, šegami in običaji ponovno oživeli okruški naše preteklosti. Gospa Olga Gruden se več let udejstvuje na kulturnem, etnološkem, prosvetnem in glasbenem področju, še posebej pa je njena vloga velika pri ohranjanju folklornih korenin zapuščine Radenskega polja. Kako pristni in živi so starodobni kamenčki mozaika ljudskih šeg, navad in običajev v sodobnem radenskem izročilu, pove podatek, da FS Račna ustvarja polnih dvajset let. Splošna ljudska omikanost radenskih ljudi in zavest o prisotnem bogastvu ljudskih korenin pa se z leti še bolj razraščata.

Ogla Gruden je že kot mladenka sodelovala pri ohranjanju popotnice svojih prednikov, priključila se je plesni skupini, danes pa je njen nepogrešljivi vezni člen. Opravila je seminar za vodje folklornih skupin in pri starejših prebivalcih strokovno raziskala močno ljudsko izročilo dolenjskega konca. Navdušenih plesalcev ji ne manjka, močno je zapolnjena otroška plesna skupina - zanimanje je tolikšno, da so nekaterim obleke že pretesne - med odraslimi plesalci pa se vrti kar štirinajst parov.

Folklora je pomembna tudi z vidika druženja, prijateljevanja, ohranjanja živahnih medčloveških odnosov. Ima pa stik s starodavno ljudsko izraznostjo tudi izobraževalni pomen za naše zanamce. "Menim, da je največji poudarek ravno na druženju. Ljudje prihajajo iz potrebe po druženju, manj pa zaradi ohranjanja dela prednikov. Mladi se radi zbirajo, pri nas so ponedeljkovi večeri rezervirani za folkloro. Pridejo že nekaj minut prej, poklepetajo, če pa ima kdo rojstni dan, je še bolj zabavno."

"Kaj pa je čar folklornih plesov dandanes, ko moderni svet prisega na sodobnejše ritme?"

"V naš kraj bolj "paše" folklora kot pa moderni plesi. Vse se odvija umirjeno, smo odmaknjeni. Poskusili smo tudi s tečaji modernejših plesov, pa se ni obneslo, folklora pa obstaja že 22 let," je Grudnova gotova v besedi. Redno sodelujejo tudi na področnih revijah, že večkrat vam jim uspelo prodreti tudi na državno srečanje. "Štirikrat smo nastopili na republiškem srečanju, kamor smo se uvrstili na podlagi kvalitetnega nastopa na področnem srečanju, ki ga je ocenjeval prof. Ramovš. Če se uvrstiš na državno srečanje, pa moraš biti že kar dober." Ker pa so vključeni v mednarodno združenje folklornih skupin CIOFF, so se lahko smelo predstavili tudi tujemu občinstvu. "V tujini je folklora bolje organizirana kot pri nas. Ogromno je festivalov, če pa k nam povabiš tujo skupino, je problem v organizaciji nastopa. Tujci pričakujejo nastop pred množico, mi pa jih nimamo kam vključiti."

Za radenski živelj tudi velja, da se rodi s pesmijo na ustih in izbranim posluhom. Dekleta triglasno zapojo, skupaj s fanti poprimejo za marsikateri inštrument, zraven pa še drobijo zahtevne korake. "Ko nas je poslušal prof. Ravnikar, je dejal, da so naši člani zelo dobri in le redko kje sreča skupino, ki je sposobna hkrati peti in igrati." Visoka priznanja in postavljanje ob bok najuspešnejšim slovenskim folklornim skupinam imajo zagotovo svojevrsten čar za vse, ki z veseljem ostajajo del kipečega ljudskega kolesja, pa vendar se časovni vrtiljak tudi pri njih vrti z neusmiljeno hitrostjo: "Moderni čas tudi pri nas dela svoje. Naglica, pomanjkanje časa, kar se pozna tudi pri kulturnih prireditvah. Obisk upada. A najbolj vztrajni ostajamo in ohranjamo pravo jedro."

Barbara Pance

LJUDSKA PESEM - DEL NAŠE KULTURE

Ob kulturnem prazniku so v Knjižnici Grosuplje s pomočjo interpretke Bogdane Herman pripravili prerez slovenske ljudske pesmi. V zibelki narodove glasbene kulture je ljudska pesem neprecenljiva tvarina naše identitete in dediščine, ki bi jo bilo potrebno skrbneje vdelati v nacionalni okvir. Ko je rojstvo visoke umetnosti zapolnilo zavest izobraženega ljudstva, pa stara ljudska pesem ni izgubila svojega pomena. Njen razvoj je tekel samostojno, čeprav sta si obe zvrsti podajali roko. Ljudska pesem nastane in zaživi šele skupaj z melodijo in se prenaša z ustnim izročilom. Njen avtor ni znan, ne ve se, kdo je zložil besedilo in melodijo. Bogdana Herman je umetnost avtorskega petja slovenske ljudske pesmi začela razvijati pred petindvajsetimi leti. Za radio in televizijo je posnela seriji oddaj o ljudskem glasbenem izročilu, slovenske ljudske pa je doslej več kot tristokrat izvajal doma in v petnajstih državah sveta. Letos bo izšla tudi njena druga samostojna zgoščenka. Raziskuje staro ljudsko izročilo: "Tisto, ki je zgodovinsko in narodotvorno, pove kaj več." Raziskovalna žilica jo je popeljala v kraje za slovensko mejo. "V Reziji me je neka starka prosila, naj jo izpustim, ker se boji govoriti slovensko, da ne bi hči ostala brez službe." Bogdana Herman je zbranim predstavila pesmi, ki so le malo kje še znane, nekatere prepevajo samo izseljenci v tujini. Besedilo in glasba zanje sta stari več kot sto let in tudi sama se želi poustvarjalno približati nekdanjim besedilnim vzorcem in glasbenim oblikam. "Ljudsko blago smo predolgo puščali ob strani, ni živelo. Ohranja se le, če ga poznajo mladi in ga tudi predelujejo po svoji volji. Zelo se mi dopade, če me obišče mlad človek in prosi, naj mu kaj zapojem, pokažem." Samo tako bomo narodove dediščine rešili pozabe. In kakšne so slovenske ljudske? "Pri nas je veliko junaških. Slovenci smo bili dobri soldati in smo imeli tudi dobre vojakinje. Vsi poznamo Pegama in Lambergerja pa grad Kamen. Mogočne viteze je poznala vsa Evropa. Pesem je bila zapisana pred 170 leti, omenja pa jo tudi Valvasor. Tudi Prešeren je Lepo Vido poslušal na Dolenjskem in po njej napisal svojo." Posebno stara je pesem o desetnici. "Poznamo jih kar nekaj in so različno zapisane. Deseto dekle je moralo zdoma, pa tudi deseti sin je imel posebno vlogo. Bil je videc, videl je v življenja drugih, v njihovo smrt, spore, v zvezde, zato so se ga bali." Slovenci so se v ljudski pesmi tudi želeli odkupiti smrti, tako da so ponujali v zameno ženo, otroke, staro mater, a smrti niso pretentali. "Za prekmursko pesem so značilni stari glasbeni obrazci, je monotona, počiva na malo tonih, zveni podobno kot pesmi iz vzhodnega sosedstva in spominja na skupno preteklost." Posebno doživeto je izvedla rezijasnko ljudsko, eno pa prepesnila tudi v knjižni jezik, "ker je besedilo tako dragoceno." V Reziji je ostala toliko časa, da so jo tamkajšnje ženske naučile petja. "Pela boš, dokler ne boš znala, sicer ne bomo nič posnele, so mi prigovarjale ženske. Vseskozi so govorile, da slabo pojem. A na koncu smo napravile in to je bil moj prvi korak v rezijanščino." Pa slovenska ljudska pesem še živi? "Te stvari niso tako odmaknjene. Sama sem izgubila dvajset let, ker si nisem zapisovala in posnela. Na petje se pa pripravljam dolgo, preden zazveni. Težko je peti, je podobno kot pri orglah, potrebno je menjavati registre."

Barbara Pance

Bogdana Herman in ravnateljica knjižnice Roža Kek
foto Barbara Pance

Ljubezen je b'la, ljubezen še bo, ko mene in tebe na svetu ne bo...

V soboto, 8. februarja, ob 18. uri je bilo v Družbenem domu v Šmarju-Sapu po dolgem času zopet živahno. Našo bojazen, da bi nastopali prazni dvorani, je pregnal pogled na zasedene stole. Tega smo bili tako zelo veseli. V večer ljubezenske poezije so nas popeljali verzi Prešernove pesmi Luna sije, seveda ob spremljavi nepogrešljivih zvokov citer, na katere je igral Dušan Mazaj. Povezovalci programa so bili mlajši člani GUD ŠIBI, ki so sproščeno in hudomušno razglabljali o lepotah in tegobah, ki nam jih prinaša ljubezen. V prvem delu so nastopali osnovnošolci, ki so s prizorčki in recitacijami dokazali, da se ljubezen rodi že v otroških letih in da je najbolj fulasta v najstniških letih. To najstniško poezijo so spremljali zopet čudoviti zvoki strun, tokrat z Borisove kitare. Za prehod v drugi del smo izbrali zaključni prizor iz Cvetja v jeseni, ki sta ga prepričljivo odigrala Tina in Miha ter je marsikoga ganil. Seveda večer ne bi bil popoln brez moškega zbora Šmarje in ženske vokalne skupine Šmarnice, ki so nas spomnili, da se je včasih osvajalo s podoknicami. Ker se je ves večer beseda prepletala z melodijo strun, se nam je zdelo prav, da večer zaključimo s Prešernovo Strunam. Interpretacijo le- te si je zamislila Vesna Hočevar, izpeljali pa so jo starejši člani GUD ŠIBI.Mislim, da je bil to nenavaden, morda za nekatere nepričakovan zaključek, vsekakor pa izvirna in odlično interpretirana pesem, seveda ob pomoči lučnega mojstra Mihe Hočevarja.

Čeprav je ljubezen, ki je bila rdeča nit prireditve, neizpeta pesem, se je večer končal. Mi za odrom smo bili zadovoljni, upamo, da tudi tisti pred njim.

Tak večer zahteva veliko medsebojnega dela in mislim, da je vsak od nas prispeval kamenček v ta večerni mozaik, morda nekdo večji, drug manjši. Sama bi se rada zahvalila dvema, in sicer Igorju (brez njega ne bi bilo ŠIBI-ja) in Borisu (rešuje vse panične situacije) Šujkotu. Tudi vsi ostali so super. V izredno veselje je delati z mladimi, ki želijo v tem neprijaznem času, ko ljudje hitijo drug mimo drugega in jim čas mineva prehitro, obogatiti kulturno dogajanje v kraju. Upam le, da imajo dovolj dobre in trdne volje, da ne bodo prehitro obupali. Največja nagrada za ustvarjalce neke prireditve je polna dvorana, saj je vsaka prireditev namenjena ljudem. Žal pa se vse prepogosto zgodi, da nastopajoči igrajo sami sebi ali pa le peščici gledalcem. Torej, ŠIBI-jevci, ne obupati.

Betka Jamnik

Na odrskih deskah/Kultura v KRAJEVNI SKUPNOSTI MLAČEVO OD 1946 DO 1991

ČASI, KO SO SE LJUDJE TUDI DO SOLZ NASMEJALI

Pri praznovanjih krajevnih praznikov v KS Mlačevo sta bila več let zelo uspešna humoristični tandem Franci Ozimek in Jože Hren ml., ki sta z aktualnimi "ocvirki" z na pol improviziranimi dialogi do solz nasmejala polno dvorano obiskovalcev. Če so po vaseh napravili nekaj dobrega, sta v komedijantskem slogu odobravala in pohvalila, druge manjše in večje nepravilnosti pa sta dokaj ostro kritizirala. V skeču o vaških bifejih je nastopil še Bojan Jamnik.

Prvi okvirni scenarij za skeč v letu 1983 sta napravila Anka in Stane Habjan, naslednje sta pripravila nastopajoča sama. Pri sestavljanju predzadnjega scenarija o neplačnikih samoprispevka sem sodeloval nekoliko tudi sam. Za zadnjega, o nacionalizmih in drugih družbenih problemih, pa je osnovne okvirje napisal kar Bernard Rode, dolgoletni družbeni delavec v našem okolju.

Ribič (Jože Hren) in kmet (Franci Ozimek) v živahni razpravi.

Nekaj o vsebini posameznih skečev

1983:
O NEDELOVANJU DELEGATSKEGA SISTEMA IN DRUGIH "DRUŽBENIH" PROBLEMIH

Ob začetni nejevolji o družinskih zadevah se med nastopajočima pravzaprav pokaže, da le-ta izhaja iz nedelovanja delegatskega sistema v krajevni skupnosti, saj večino izvoljenih slabo opravlja svoje funkcije. Na bližnjem boštanjskem posestvu pa ponoči straši, poka in se lomi, a na koncu se izkaže, da gre le za nabiranje koruznih štokov. Pohvalila sta Zagradčane, ki so uspeli napraviti prve asfaltne prevleke poti, grajala pa sta odmetavanje smeti po travnikih in gozdovih.

1984:
O PIJAČI IN PIJANČKIH

Kar precej problemov v naših krajih je naredila pijača. Zato so osrednjo pozornost v skeču namenili na črno delujočim vaškim bifejem. Zaigrali so ga: Franci Ozimek, Jože Hren ml. in Bojan Jamnik.

1985:
O KOMUNALNI IN OSTALI PROBLEMATIKI

Skeč se je začel, ko je pritekel kmet (Franc Ozimek) na oder ves potolčen. Razburjen pove, da je padel v jašek meteorne kanalizacije, ki ga krajani po več kot petih letih še vedno niso dokončali. Kritizirata tudi slabo javno razsvetljavo, nerazvito telefonijo, pa tudi (in še vedno) nabiranje koruznih storžev, saj so si nekateri bližnji štoke nabirali na državnem posestvu že kar podnevi, kaj šele ponoči. Ribič (Jože Hren ml.) pa mu na svoj način vse povedano le s svojimi "(proti)argumenti" potrjuje in dopolnjuje.

1986:
O NEPLAČNIKIH SAMOPRISPEVKA

Na humoren način sta ista igralca povedala, da je v krajevni skupnosti kar precej neplačnikov 2%-nega samoprispevka, pa tudi to, da so tistim z "rdečo knjižico" prej naredili asfalt in druge komunalne zadeve kot pa vsem ostalim krajanom. Ko ga sogovornik malo podrobneje izpraša, na kakšno knjižico je mislil, se le ta znajde in pravi, da je mislil na bančno knjižico, še posebej na devizno. Uporabita tudi priložnostne šale o pobiranju denarja za mrliški voziček, "a se še nobenkrat nihče ni peljal z njim" in ošvrkneta bližnje posestvo, ki je odslej začelo interesentom kasirati za pobrano koruzo, hkrati pa povesta, da še ni ničesar prispevalo k izgradnji asfaltiranih poti prek farme, ki jih predvsem samo posestvo uporablja.

1988:
O NACIONALIZMIH IN DRUGIH DRUŽBENIH PROBLEMIH

Za zadnji skeč v letu 1988 pa je dal nekaj smernic dolgoletni javni delavec v naših krajih Bernard Rode.

Ribič (Jože Hren ml.) lovi ribe in si prepeva Slovenec sem. Mimoidoči kmet (Franci Ozimek) ga opozori, naj ne prepeva tako pohujšljivih nacionalističnih pesmi. Močno sta izpostavila "rdeče" in "belo" - kmet je nosil na eni nogi rdeče, na drugi pa bele nogavice. Odslej se bo obračal (ko se bo srečeval z različnim ljudmi) le tako, kot mu bo bolje kazalo. Pogovarjala sta se tudi o ukinjanju SISov in se zapletala ob tem celo s SISami same občinske tajnice.

Jože Miklič

V enem od skečev je nastopal tudi Bojan Jamnik (slika je s Pohujšanja v dolini šentflorjanski, kjer je igral Zlodeja).

LJUBEZEN DO KULTURE NAGRAJENA Z JURČIČEVIMI PRIZNANJI

Osem nagrajencev iz občine Grosuplje

Jurčičeva priznanja za izjemne uspehe in dolgoletno delo na področju ljubiteljske kulture podeljujemo že enajsto leto zapored. V tem času je bilo nagrajenih devetdeset posameznikov in 9 kulturnih društev oz. skupin iz treh občin. Priznanja podeljujeta enkrat letno - ob slovenskem kulturnem prazniku - Zveza kulturnih društev Grosuplje, Dobrepolje in Ivančna Gorica ter Javni sklad RS za kulturne dejavnosti Območna izpostava Ivančna Gorica; prejemnike pa predlagajo društva oziroma posamezniki, ki se ukvarjajo s kulturno dejavnostjo.

Letos je bilo predlogov največ, kar šestnajst prejemnikov si je zaslužilo priznanje za svoja prizadevanja in navdušenje na kulturnem področju. Podeljena so bila na predvečer kulturnega praznika, 7. februarja, v Opatovi kapeli Samostana Stična. Prelep ambient in zaključni koncert Ribniškega okteta sta samo popestrila svečano dogajanje. Gospa Tatjana Lampret, vodja Območne izpostave JSKD-ja Ivančna Gorica, in predsednik ZKD-ja, Janko Jelenčič, sta podelila Jurčičeva priznanja: Alojzu Hočevarju (KD Muljava), Vojku Hočevarju (KD Ivančna Gorica), Janezu Nosetu mlajšemu (KD Godba Dobrepolje), Maksu Kozoletu (KD Godba Stična), Cirilu Hočevarju (KD Ambrus), Nataši Hribar (PD Vidovo Šentvid pri Stični), Aniti Ahačevčič in Damjani Palčar (KD Dobrepolje) ter osmim nagrajencem iz občine Grosuplje. O njih samih, njihovi ljubezni do kulture in opaznih vrlinah smo zapisali nekaj kratkih utrinkov ...

STANKA AHLIN

(ZKD Grosuplje)

Rojena je bila pred približno sedem desetletji na Spodnji Slivnici pri Grosupljem. Že v osnovni šoli se je navdušila za slovenski jezik in igranje v amaterskem gledališču. Od šestega leta starosti pa je njena stalna spremljevalka tudi harmonika. S spodbudo svoje učiteljice je Stanka začela kovati verze, ki jih piše še danes. Izdala je dve zbirki pesmi: Sončnica (1998) in Spomini (2001). Njene pesmi prinašajo sporočilo skromne kmečke ženske, njen pozitiven odnos do narave, do ljudi, do svojih štirih otrok in številnih vnukov, zapisane so s preprostimi besedami in vendar prikažejo široko globino njenih čustev. V njih zna biti vesela in žalostna hkrati, predvsem pa iskrena in odkrita, kakršna je gospa Stanka Ahlin ves čas. Številna literarna srečanja ter prireditve popestri s svojimi pesmimi in glasbenimi nastopi, saj je med drugim celih petinštirideset let pela v cerkvenem zboru. Je prizadevna literatinja in dolgoletna članica Društva podeželskih žena. Leta 2000 je prejela nagrado občine Grosuplje z zlatim znakom za življenjsko delo na družabnem in kulturnem področju. Lani pa je ob materinskem dnevu v Dobrepolju izdala videokaseto s svojim igranjem na harmoniki.

STANE BAHOVEC

(KD France Prešeren Račna)

Gospod Stane Bahovec se je rodil leta 1928. Prihaja iz Račne, svoj dom in hišo pa si je zgradil na bližnjem Čušperku. Po poklicu je bil strojevodja, vendar je vseeno našel čas za sodelovanje s takratnim pevskim zborom. Začel je peti v moškem pevskem zboru Račna, ki se je kasneje razširil v mešani pevski zbor. Še danes poje na pogrebih, na cerkvenem koru, na koncertih... Je dolgoletni pevec, vedno dobre volje, nikoli ne manjka na prireditvah v domačem kraju, niti v Dobrepolju in Grosupljem. Zelo se razume tudi z mlajšimi člani kulturnega društva, svojo ljubezen do petja in glasbe pa je prenesel tudi na sina in na svoje vnukinje. Kadar je posebno dobre volje, zapoje pesem svoji ženi Tini.

JAKOB IVAN

(KD Šentjurski oktet)

Rodil se je leta 1972 v Ljubljani. Pred sedemnajstimi leti se je z družino preselil v Ponovo vas, kjer živijo še danes. S svojim starejšim bratom sta bila med prvimi pevci Šentjurskega okteta, v katerem je Jakob umetniški vodja že od leta 1991. Uspešno je končal študij kontrabasa na glasbeni akademiji v Ljubljani, danes pa je redno zaposlen v Slovenski filharmoniji. Svoje glasbeno znanje prenaša na mlade v Glasbeni šoli Grosuplje. Sam pa se je izobraževal tudi v solo petju in je tik pred diplomo na študiju orgel. Poleg kvalitetnega vodenja Šentjurskega okteta v umetniškem in organizacijskem smislu, je Jakob tudi zborovodja mešanega cerkvenega zbora v Šenturju. Kljub svoji mladosti večino svojega časa posveti glasbi, predvsem pa je marsikoga navdušil za glasbeno pot. Kot aktiven član je s številni izkušnjami ter z rednimi udeležbami na zborovodskih seminarjih pripeljal Šentjurski oktet do kvalitetnih nastopov in uspehov.

ANICA KASTELEC

(ZKD Grosuplje, ZKD Ivančna Gorica, JSKD)

Gospa Anica Kastelec se je rodila v Lučah. Pred štiriintridesetimi leti se je preselila v središče Grosupljega, kjer sta si z možem uredila dom in družino. Samostojna finančno-računovodska delavka marljivo dela v ljubiteljski kulturi že od leta 1976. Začela je kot pomočnica takratnega tajnika ZKO-ja, Vladimirja Rozmana, danes pa je že skoraj dvajset let prva desna roka in zanesljiva sodelavka strokovne vodje, Tatjane Lampret, pri Zvezi kulturnih društev Grosuplje in Ivančna Gorica. Ko nekateri ugasnemo luči in zapremo službene pisarne, ostane gospa Anica z občutkom do kulturnih ustvarjalcev, do pomoči sočloveku, s prijaznim nasvetom vedno pripravljena pomagati tudi v svojem prostem času. Takrat kot članica sodeluje predvsem z dvema grosupeljskima društvoma, KD Teatrom in KD Vokalom. Pri njej pa se radi ustavijo tudi drugi "kulturniki". Rada se spominja številnih prireditev, ki se so odvijale v naših treh občinah, še vedno pa nesebično priskoči na pomoč vsakič, ko se v grosupeljski dvorani prižgejo luči - po službi, zvečer, ob vikendih, med prazniki ...

JANEZ KASTELIC

(KD France Prešeren Račna)

Gospod Janez Kastelic je bil rojen leta 1934. Je upokojeni soboslikar, ki živi v Veliki Račni. Dolgoletni član domačega pevskega zbora je aktiven na kulturnem področju že nad 40 let. Začel je prepevati pri takrat ustanovljenem moškem pevskem zboru, nato pa je postal nepogrešljiv člen mešanega pevskega zbora. Gospod Janez je veseljak, vedno optimističen in razpoložen, ki zelo rad poje kjerkoli in kadarkoli. Je vodilni človek pri delovnih akcijah in organizator pri različnih srečanjih. Zelo rad se udeležuje vseh kulturnih prireditev v domačem kraju in drugod. Svojo ljubezen do kulturnega udejstvovanja pa je prenesel tudi na sina, ki pleše v domači folklorni skupini.

JERNEJ KRALJ

(PD Šentvid pri Stični, KD Šmarje-Sap)

Diplomirani pravnik se je rodil pred tridesetimi leti. Ko je bil star tri leta, se je njegova družina preselila v Šmarje-Sap, kjer Jernej živi še danes in je pomembna oseba na glasbenem področju v grosupeljski in ivanški občini. Končal je srednjo glasbeno šolo v Ljubljani, kjer je igral klavir in se preizkušal na kitari. V tem času se je pridružil zboru APZ Toneta Tomšiča, pri katerem je prepeval celih devet let. Po osnovni šoli je začel igrati bariton pri godbi Grosuplje in lani so skupaj praznovali že petnajsto obletnico delovanja. Jernej Kralj je zborovodja treh odraslih pevskih zborov: moškega pevskega zbora Šmarje-Sap, šentviškega moškega pevskega zbora in moškega zbora Corona KD Pesem iz Grosupljega. Nekaj let že uspešno vodi žensko vokalno skupino Šmarnice iz Šmarja-Sapa, s katero je dosegel vrsto uspehov in se udeležil najvišjih republiških srečanj. Jernej je tudi predsednik in vodja trobilne skupine Chorus.

FRANC VIDIC ml.

(KD Šmarje-Sap)

Franc Vidic mlajši, rojen leta 1959, je doma iz Pleš v občini Škofljica. Vendar sam pravi, da je vseskozi vezan na bližnji kraj Šmarje-Sap, na šolo, kulturno življenje in ljudi v njem. Po svojem očetu nadaljuje ljubezen do petja in delovanja na kulturnem področju. Najprej je pel pri otroškem pevskem zboru. Po osnovni šoli se je pridružil mešanemu mladinskemu zboru v Šmarju in nekaj let pel na cerkvenem koru. Leta 1976 se je pri sedemnajstih letih priključil šmarskemu moškemu zboru. Kratek čas je pel tudi pri Šentjurskem oktetu. Že v osnovni šoli ga je učiteljica slovenskega jezika, gospa Rovškova, navdušila za recitatorski-dramski krožek. Nastopal je na šolskih prireditvah, prvič pa je na odru zaigral v Linhartovem Matičku v režiji Boža Magajne. S šmarsko gledališko skupino je v desetih letih izoblikoval kar nekaj dramskih vlog. Franc Vidic mlajši je po poklicu agronom, vendar je za svojo vztrajnost in navdušenje na pevskem področju ter kot odličen drugi tenorist prejel že vse tri Gallusove značke.

KAROLINA ZAKRAJŠEK

(ZKD Grosuplje)

Gospa Karolina, ki jo prijatelji in domači kličejo Dragica, se je rodila v vasi Kuželjevac pri Zagradcu. Je pranečakinja pesnika Antona Hribarja - Korinjskega in pesniška žilica se je prebudila tudi v mladi Karolini, ki je začela pesniti že kot študentka. Na začetku je pisala svojim sošolkam sporočila v spominske knjige v obliki kratkih verzov. Nato je začela objavljati svoje pesmi v različnih glasilih.

Dve knjižici pesmi je posvetila svojim otrokom, štiri knjige zbranih del pa so izšle pri mariborski založbi Drumac, pri kateri sodeluje že več kot deset let. Naslovi njenih knjig so: Mi smo del narave (1997), Iz megle v sonce (1999), Darovan je glas spomina (2000) in Suha krajina - odmevi čutenj (2002). Vsako leto se udeleži številnih območnih in republiških srečanj za literate seniorje ter jih popestri s svojo tenkočutno besedo in globoko mislijo.

Besedilo: Barbara Rigler

Fotografije: Uroš Hočevar

SKUŠNJAVE IN SKUŠNJE IZ DOMA STAREJŠIH OBČANOV GROSUPLJE

Tudi skušnjave? Seveda, saj največjo skušnjavo doživiš že doma, ko se po sili razmer, starosti ali celo bolezni odpravljaš v Dom: da bi ostal kar doma. Pa si utrjen in zmagaš, javiš se v Domu točno na datum, ki so ti ga določili za sprejem. Za odhod sem imela zadnje štiri dneve že vse v potovalkah, v punkeljcih in zavojih, naknadno se še vedno domisliš kaj nujnega, kar bi bilo treba vzeti s seboj. Zdelo se mi je, da visim med nebom in zemljo.

Verjemite, da se vsem starim "odhodnikom" to dogaja. Le kam bom dala svoje najljubše knjige in zapiske, te sem doma vedno lahko našla, za vsak majhen listek sem vedela, kje ga iskati. In sedaj? Tu so, vsaj večina, pri meni v Domu. Zato svetujem vsem, ki boste kdaj odšli v Dom, da boste poleg osebnih potrebščin vzeli s seboj tudi tisto, kar vam je bilo doma najljubše. In potrebščine? Poleg svoje toalete, plašča, obleke in perila (za to se ne bojte, naše domske perice so odlične!), obuval, dežnika, ne pozabite na vse vaše važne dokumente, na šivanje, škarje in škarjice, na dva nožka, večji in manjši lonček za čaj, na kamilice in žajbelj, ob 1h ponoči sem ga hodila kuhat v čajno kuhinjo, ko sem se pretepala s prehladom. Zmagala sem. V Domu imate vsak dan na razpolago velik lonec sladkega in grenkega čaja, ne pozabite na termovko! Vzemite s seboj termometer, vaša zdravila, koledar, mnogo papirnih robčkov, naslove znancev, pisma z znamkami za prvo silo, več pa boste vedno dobili v tajništvu našega Doma. Tam boste lahko plačevali tudi položnice in priporočena pisma, poštni nabiralnik imamo poleg pisarn v pritličju, tam, kjer vedno sedi na vozičku naš višenjski pritrkovalec Viktor.

Kadar me napadejo skušnjave, da bi sitnarila glede česa (na tem svetu vedno nekaj manjka), se brž ozrem v poskočne ali v zelo utrujene negovalke in čistilke in poslušam njihovo vseh vrst dolenjščino in se zabavam, ko slišim po naših dolgih hodnikih vpiti: nemam! pejdi! svi že šli! itd.

Ne misli samo nase, opazuj, odpiraj se sogovornikom, ki jih pri nas ne manjka. Našel boš neverjetne sorodstvene in krajevne zveze - saj smo tu večinoma Dolenjci. Vedno dobivaš nenadejane pozdrave, obiske. Imamo pevsko skupino (vodja Karel Puš, harmonika Janko Rotar) in še razne skupine, vsak mesec imamo mašo v jedilnici, dnevno telovadbo, kdor želi, in seveda praznovanja. V teh štirih mesecih, kar sem domka, se me je najbolj dotaknila Prešernova proslava 7. februarja ob 9 h dopoldne. Tudi zato, ker ob Zdravljici ubogi na vozičkih niso mogli vstati, še nikdar prej nisem praznovala Prešernovega spomina z invalidi. Grosupeljska televizija nas je prišla že 3x snemat. Ste nas videli?

In presenečanje 8. februarja, prav za Prešernov praznik. V zgodnjih popoldanskih urah zagledam med vrati v sobo gospo Tatjano Lampret, predsednico Zveze društev za ljubiteljsko kulturo, zelo znano režiserko in učiteljico gospo Danico Kastelic, takole sta se izdali:

"Prešernov dan sva namenili vam, domcem". Vse naše I. nadstropje sta poživili, razna vrata sta odpirali - povsod vzkliki presenečenja, veseli pozdravi, obujanje skupnih spominov.

Le kako sta dobrodelnici drseli tistega ledenega zimskega večera nazaj na Muljavo, to me skrbi.

Mihaela Zajc

UMOR

Raj je res obstajal.

Obstajalo je sonce,
pesem ptic,
razlegal se je smeh
in svoboden klic.

Cvetele so jagode,
zeleno in rdeče,
žarele so zvezde
v mirnih nočeh lesketeče.
Bila je - sreča.

A prišel je težak, črn oblak,
prekril dušo in cel svet.
Sinile so z njega strele
in odvzele smeh,
prebodle so zvezde
in zakrile sonce.

Zgnilo je vse zelenje,
poginile vse ptice.

Zakaj tega nihče ne ve?
Zakaj?

Raj je res obstajal...

D. Perme

KRATKE NOVICE O KULTURNIH PRIREDITVAH:

Tamburaško skupino PRIMA KD Franceta Prešerna iz Račne je strokovni selektor, g. Damir Zajec, izbral za medobmočno srečanje tamburaških skupin osrednje slovenske regije in Dolenjske. Srečanje bo potekalo v kulturnem domu Metlika, v soboto **8. MARCA OB 19. URI**. Tamburašem in njihovemu vodji, Petru Jakši, čestitamo za izvrsten nastop.

V Kulturnem domu Grosuplje je v četrtek, **13. MARCA 2003**, ob 10. uri dopoldne potekalo 4. srečanje otroških folklornih in plesnih skupin treh občin Dobrepolje, Grosuplje in Ivančna Gorica. Otroci, pridite spodbujat svoje vrstnike in njihov nastop nagradite s pristnim aplavzom.

Območno srečanje mladih novinarjev grosupeljskih osnovnih šol bo potekalo v Turenčku, v Šmarju – Sap v ponedeljek, **24. MARCA 2003**. Srečanje bo vodila novinarka Andreja Podlogar. Mladi novinarji bodo članke, reportaže, kritike, intervjuje, recenzije posvetili opisu svojih šol, enajsti šoli pod mostom – vse kar otrokom predstavlja šolo v življenju, predvsem pa se bodo spomnili 500-letnice šole v Šmarju – Sap in vseh prireditev povezanih s tem visokim jubilejem.

26. IN 27. MARCA bo v Kulturnem domu Grosuplje potekal gledališko-lutkovni maraton. Gledališke in lutkovne skupine treh občin bodo nastopile s svojimi otroškimi igricami pod vodstvom svojih mentorjev. Predstave si bo ogledala strokovna selektorica, igralka in režiserka Simona Zorc Ramovš, ki bo izbrala najboljše skupine za nastop na medobmočnih srečanjih. Najboljša gledališka skupina bo nastopila v Logatcu 15. aprila, najboljši lutkarji pa v Litiji 10. aprila letos. Selektorica bo pri spremljanju pozorna na pristno, toplo otroško igro, v kateri bodo otroci nastopili sproščeno z veliko domišljije in ustvarjalnosti. Se vam zdi težko? Selektorica Simona Zorc Ramovš sporoča, da morajo biti mentorji in ustvarjalci otroških predstav pozorni na:

- kaj želite sporočiti publiki
- nastopajte, kot bi se igrali na odru, vendar analizirajte vsako vlogo posebej
- igralci se morajo v tekstu in z besedami počutiti kot v udobni obleki
- scena, kostumi in glasba so sestavni del predstave,
- tudi luč je dober pripomoček
- igra mora funkcionirati samo z glavnimi besedami ali samo z gibanjem – preizkusite celotno predstavo preigrati tudi na tak način
- vsi otroci na odru morajo imeti občutek, da so potrebni ves čas, da se ne dolgočasijo
- otroke je treba motivirati, da jim je na odru lepo, aktivno, udobno, da so sproščeni
- režiser-mentor in igralci morajo biti izjemni opazovalci, ki morajo videti tudi tisto, kar ni prikazano na odru pri ustvarjalnem delu se morata vedno prepletati gledališki in pedagoški eros.

Da pa bodo predstave res uspele, mora biti dvorana polna radovednih otrok, ki bodo z veseljem spremljali gledališko domišljijo vseh nastopajočih. Prijazno vabljeni na vse predstave, ki se bodo oba dneva začele ob 9. uri dopoldne.

ZA MESEC APRIL PA NAPOVEDUJEMO NASLEDNJE PRIREDITVE V NAŠI ORGANIZACIJI:

3. APRIL 2003, Šentvid pri Stični:
Območna revija predšolskih in otroških pevskih zborov treh občin.

5. APRIL 2003, Šentvid pri Stični:
Območna revija odraslih pevskih zborov treh občin
s podelitvijo Gallusovih priznanj.

15. APRIL 2003, Osnovna šola Ferda Vesela Šentvid pri Stični:
Območna revija malih vokalnih skupin treh občin

15. APRIL 2003, Dobrepolje:
Območna revija mladinskih pevskih zborov treh občin.

Pripravila: Barbara Rigler
Vodja JSKD OI Ivančna Gorica:
Tatjana Lampret

KRANJSKA IN ZAMORC S KRONO, KAJ IMA GROSUPLJE SKUPNEGA Z BRIŽINSKIMI SPOMENIKI?

V prejšnjem prispevku v zadnji številki Odmevov smo se ustavili v času nastanka freisinške škofije ter približno istočasnega naseljevanja naših prednikov v naših krajih. Propad rimskega imperija in čas potem pa je bil dokaj nemiren. Razne plenilske horde so se bolj ali manj organizirano podile sem ter tja in uničevale vse, kar je ostalo od staroselcev in rimskega imperija.

Nekaj stoletij po naselitvi so v novi domovini za kraje, ki so bili že pred tem utrjeni, ali pa so jih sami utrdili, dali imena, ki so imela skupni koren grad. Gradišče, Gradjek, Gradec, Gradišnica in podobna imena pa niso predstavljala današnjega razumevanja gradu, ampak utrjeno naselbino ali naselje, ki je bilo obdano z nasipom iz naravnih materialov, na določenih mestih pa so bila zavarovana tudi s stražnimi in obrambnimi stolpi. Takšno razumevanje poselitve nam kaže na tezo, ki pravi, da so bila povečini naselja staroselcev že izpraznjena, v nekaterih primerih pa celo, da so staroselci nadaljevali svoje bivanje skupaj z novimi priseljenci. Spet druga naselja pa so nastala popolnoma na novo.

SLOVENI IŠČEJO LUČ

599 - Langobardi, Obri in Sloveni so skupaj napadli bizantinsko Istro.

611 so Sloveni prodrli že v Langobardsko Furlanijo in na severu daleč do Solnograda (Salzburga), kjer so premagali bavarskega vodjo Garibalda pri Lienzu na Tirolskem. Tega leta je želel priti iz Irskega v naše kraje menih sv. Kolumban, da bi začel širiti Kristusov nauk med Sloveni, a mu je bilo v spanju razodeto, da ti ljudje še niso dozoreli, da bi sprejeli novo oznanilo.

743 so Karantanijo spet napadali Obri. Karantancem so pomagali Franki. Knez Borut je premagal Obre, a je moral zaradi tega kot talca poslati svoja sinova Gorazda in Hotimira na Bavarsko. Tam sta privzela krščansko vero, spoznala njene prednosti, ter se zaobljubila, da jo bosta širila med svojimi rojaki.

POKRISTJANJEVANJE

Na Hotimirovo prošnjo je nato 745 v Karantanijo prišel pokrajinski škof Modest z več duhovniki. Modest je s Hotimirovo pomočjo zgradil prvo cerkev na Gospe Sveti.

768 je začel vladati frankovski Karel Veliki, po rodu Karoling, ki je zelo močno vplival na nadaljnje dogajanje v slovenski zgodovini. Imenoval se je tudi "kralj Langobardov in patricij Rimljanov"

791 so Franki ločili že več stoletij dolgo trajajoče zavezništvo med Slovenci in Obri, ki je trajalo še iz časov, ko so se začela preseljevanja.

843 je bila sklenjena verdunska pogodba, ki je slovensko ozemlje razdelila in dokončno podjarmila tuji nadoblasti. Večji del je pripadal vzhodnofrankovski državi, manjši pa Italiji. Od tega časa se je začela tudi širokopotezna nemška kolonizacija, najprej v Podonavje ter v Zgornjo in Spodnjo Panonijo. Prejemniki obsežnih kronskih imetij so salzburška nadškofija, freisinška in regensburška škofija ter nekateri samostani.

863 sta na Rastislavovo povabilo na Moravsko prišla misionarja Konstantin in Metod. Na splošno so preprosti ljudje hitreje privzemali krščansko besedo kot že nekoliko priviligirani po slovenskem "naravnem" pravu župani, starešine in drugi velmožje. Njuno delo pa zaradi frankovskih ovir ni vidneje napredovalo. Zato sta se želela vrniti preko Benetk v Carigrad. Na poti po stari rimski cesti Blatograd-Lendava-Ptuj-Celje-Ljubljana-Oglej sta prejela povabilo papeža, naj prideta v Rim. V Rimu je Konstantin prejel meniško ime – Ciril in nato leta 869 umrl.

SPET - IZREDNO DIVJI ČASI...

Še posebej so nato naše prednike ogrožali Ogri (Madžari).

894 je umrl Svetopolk, ki izhaja iz istega rodu kot grofica Hema. Se istega leta so vdrli Madžari preko Donave v Arnulfovo vladavino in slovensko deželo Panonijo in moške in stare ženske pomorili, mlade device pa kot vprežno živino odpeljali s seboj, da bi služile njihovi pohotnosti, celokupno Panonijo pa so opustošili. Deželo so tako razdejali, da za njimi ni ostalo v Panoniji nobene cerkve več. 5. junija 907 je bila v bitki pri Bratislavi prebita krščanska fronta. Odtlej so vse dežele, med njimi tudi slovenske, trpele le opustošenja. Prav zaradi tega je germanizatorski trend koloniziranja bil nekoliko upočasnjen.

Z otvoritve razstave leta 2001 v prostorih Dolenjskega pokrajinskega muzeja. (Tretji z leve je glavni nosilec in koordinator razstave Peter Hawlina).

...IN NATO NEKOLIKO MIRNEJŠI ČASI

Ko je kralj Oton I. premagal Ogre leta 955 na Leškem polju pri Augsburgu (pozneje, leta 1001 pa so Ogri pod kraljem Štefanom privzeli krščansko vero), je začel ob Karantaniji obširneje nameščati fevdalne gospode. Med posvetnimi velikaši, ki so znali spretno izrabiti nastali položaj, je bil tudi freisinški škof Abraham iz bavarske vojvodske družine in prek nje povezan tudi z nemškim kraljem Otonom I. Dobil je obširna posestva na Koroškem v okolici Vrbskega jezera.

Poznejši odnosi med Bavarci in Franki ter Sloven(c)i ni bil enak suženjskim odnosom, temveč je bil neke vrste pogodbeni odnos. V soglasju z nadvlado so Slovenci določali svoje kneze, kar se je nato obdržalo še nekaj stoletij na Koroškem. V tem času je prvič omenjen slovenski jezik (lingua Sclavanisca). Prvi najpomembnejši rod, ki je upravljal Kranjcem, so nemški Sempt-Ebersbergi, le Viljem, ki naj bi bil iz rodu breške Heme (torej koroškega rodu), je bil izjema v tem. Z zemljiško posestjo je bil okrepljen položaj tako grofom, kot krajišnikom in vojvodom. Najbogatejši je bil prvi v deželi.

Freisinški škof Abraham je pri kralju Otonu II. 30. junija 973 dobil tudi obsežno ozemlje na tleh na novo organizirane Kranjske krajine – Carniole (Dežela Kranjska je dobila ime nekaj stoletij pozneje!) na območju Škofje Loke, Poljanske in Selške doline, do Št. Jošta, kamor je s seboj pripeljal svoje podložnike. Nekoliko pozneje so s poselitvijo nadaljevali tudi v okolici Kopra in Kostela.

FREISINŠKA POSEST NA DOLENJSKEM

Freisinška posest na Dolenjskem je nastajala iz zelo preprostega razloga – kralj si je prizadeval, da bi bolje kontroliral najvažnejše gospodarske in vojaške strateške poti v njenem obmejnem prostoru. Na naselitev pa je pomembno vplivalo tudi železarstvo, ki so ga tod poznali že v halštatski dobi in se je praktično ohranilo skozi vse rimsko obdobje do takratnih dni in se je nato nadaljevalo do razpadanja fevdalizma pred približno dvesto leti.

Ne nepomembna za poselitev je bila tudi trta, ki jo je bilo tudi v naših krajih kar nekaj, kar se da razbrati v poznejših stiških urbarjih. Od dolenjskega vina (Marwein – vino iz Marke, ki je bilo nekoliko bolj kislo) se je že plačevala gorščina v denarju ali blagu (vinu). Trta pa je v krajih okoli Grosupljega izginila šele s pojavom trtne uši.

Nadalje so bila pomembna tudi dokaj obširna kmetijska območja, ki so bila precej kultivirana že v rimskem času. Ravnine so bile zelo zanimive za pridelavo žit, predvsem pšenice, ječmena in rži. Za srednjeveško družbo, ki je zelo veliko uporabljala konje, pa je bil tudi oves zelo pomemben kot krmna hrana.

BRIŽINSKI SPOMENIKI

990 so nastali Brižinski spomeniki, najstarejši do zdaj najden slovenski zapis, napisan z latinskimi pismenkami. Pisava, s katero so napisani, se imenuje karolinška (po Karlu Velikem) minuskula.

V pergamentnem rokopisnem zborniku so bila poleg mnogih v latinščini napisanih verskih besedil tudi tri slovenska: I. in III. spomenik (besedilo) obsegata obrazec splošne spovedi in spovedno molitev, II. spomenik pa je pridiga o grehu in pokori ter opomin k spovedi. Zlasti zanimiv je prav slednji spomenik, ki je vsebinsko zelo dobro zasnovan in napisan v umetelnem jeziku.

Brižinske spomenike so našli leta 1803, ko so gradivo freisinškega škofa prenesli iz Freisinga v münchensko državno knjižnico. – Torej: letos praznujemo tudi dvestoto obletnico njihove najdbe.

Nadaljevanje prihodnjič.
Jože Miklič

ZA DUHOVNOST

"MANA" NAPOLNILA KULTURNI DOM

Skupina MANA je mlada slovenska glasbena zasedba, ki na moderen glasbeni način govori o Bogu. Sodobnemu človeku, še posebej mladostniku pričuje, da krščanstvo, večkrat slabo poznano in napadano, ni samo zbirka moralnih načel ali cerkvenih zapovedi, ampak da se pravzaprav začenja tam, kjer postane Bog zame živi, nepogrešljivi prijatelj - Nekdo, ki mu lahko rečem "Ti". Prav ta osebni odnos z Bogom in izkušnja večletnega iskanja sta spodbudila mlade glasbenike, da so konec lanskega leta združili svoje moči in bogato glasbeno znanje.

Trije bogoslovci Bogoslovnega semenišča v Ljubljani in trije člani Skupnosti Emanuel so na pobudo Aleka Zwitterja in Janeza Sečnika posneli in pri založbi Družina izdali zgoščenko s pomenljivim naslovom Ti. Zgoščenka, ki z odlično glasbo in z odlično izdelanim designom predstavlja enega najboljših konceptualnih albumov v zadnjem času pri nas in pomeni veliko glasbeno novost na slovenski glasbeni sceni, je zelo hitro pošla. S svojo novostjo, predvsem pa odprtostjo, iskrenostjo in svežino, s katerim prepeva in pričuje o Bogu, je nagovorila mlade širom Slovenije, pa tudi izven njenih meja. Glasbeniki so bili gostje različnih oddaj, kot so npr. Videospotnice na RTV Slovenija, predstavili pa so se tudi v številnih slovenskih tiskanih in elektronskih medijih.

Na povabilo članov društva MISS je zasedba MANA nastopila tudi v našem kraju in tako nadaljevala tradicijo dosedanjih osmih velikonočnih prireditev, ki so se vsako leto odvijale v postnem času. V nedeljo, 2. marca, so se bogoslovci predstavili pri pol enajsti maši v župnijski cerkvi sv. Mihaela, ob 15. uri pa je polna zasedba nastopila v dvorani Kulturnega doma na Grosupljem. Dvorana je bila polno zasedena, kar je za naš kraj redek in zato toliko bolj dragocen uspeh, med obiskovalci pa so bili tudi župnik dr. Franc Šuštar, kaplan g. Janez Mrak, nekdanji župnik g. Franc Novak ter občinski svetniki g. Matjaž Trontelj, g. Anton Perme in dr. Peter Hostnik.

V dobri uri trajajočem koncertu so glasbeniki predstavili skladbe s svojega albuma in z rock, funky in etno ritmi ter bogatimi besedili nagovorili publiko. Občinstvo, predvsem mladina, ki je "zasedla" pol dvorane, je glasbo navdušeno sprejelo in ob koncu koncerta skupaj z izvajalci na odru prepevalo skladbe, kot so Jezus, pejva na potep in Jezus otrok. Tudi zato nam bo v času, ko je kulturno ozračje prepolno najrazličnejših cenenih ponudb, koncert skupine MANA ostal v spominu kot izjemen dogodek, ki nas je obogatil tako po splošni kulturni kot tudi po duhovni plati.

Člani zasedbe MANA se zahvaljujejo za sodelovanje pri izvedbi koncerta: župniji Grosuplje, Skladu za ljubiteljsko kulturno dejavnost, društvu MISS in Študentskemu klubu GROŠ, vsem obiskovalcem pa se zahvaljujejo za obisk.

Andrej Štrus

KAMENJE SEM DOBIL V DAR

Kamenje sem dobil v dar.
Cel kup kamenja.
Ravno prav.
MOČAN SEM IN POGUMEN.

Zgradil bom visoko obzidje.
Povzpel se bom nanj
in iz njega metal kamenje
na svoje sovražnike.
Nihče se mi ne bo smel približati.
Na vrhu obzidja bom kraljeval
in ubil vsakega, ki se mi bo približal.
Močan sem in pogumen.

Tudi jaz sem dobil kamenje v dar.
Cel kup kamenja.
Kaj naj z njim?
MAJHEN SEM IN SLABOTEN.

Prosil bom Jezusa,
prosil bom prijatelje za pomoč.
Skupaj bomo zgradili
novo bivališče, prijazno zavetje.
Preprosto bo in odprto vsakomur,
ki bi želel vstopiti
in se nam pridružiti.
Vsake pomoči bom vesel.
Majhen sem in slaboten.

Mojca Kastelic

BRAZILSKI KARNEVAL - SPOMIN NA SANJE

Pustni čas. Za 2 minuti se med novicami na televiziji pojavi brazilski karneval – vsa Brazilija pleše, se veseli! Lepa mlada dekleta, napol gola, v bleščicah, koža se jim sveti, biti mora vroče (pri nas v Sloveniji pa tak mraz!). Tisto hrepenenje v mnogih ljudeh, da bi živeli v toplih krajih, saj tam ni nobenih skrbi, ni treba prav veliko delati, veliko denarja pride od turizma, pa palme, turkizno morje, plaža... Ko bi le lahko šel na karneval v Rio de Janeiro!!! Karneval v Riu je tisti pravi karneval! Saj tisti v Benetkah zaleže, ampak tam ni vročine. V Rio!

Najbolj prepoznavna slika karnevala so vsekakor skoraj gola dekleta privlačnih oblin. V resnici so v manjšini, kar pa še ne pomeni, da ne zbujajo vroče krvi. Nam najbolj znani del karnevala je tekmovanje med šolami sambe. Septembra, oktobra se začnejo priprave na karneval, takrat se začne tudi prodaja vstopnic – v višini najnižje zagotovljene plače (okoli 50 USD) ali več. Če nimaš te sreče, da greš v Rio, se lahko naužiješ karnevalskega vzdušja tudi v kakšnem drugem brazilskem mestu, vendar ne v vseh. Ponekod imajo predkarnevale že bolj zgodaj ali pa karneval preprosto prestavijo v drug čas (npr. začetek decembra).

V Corumbá je ogled karnevala lahko zastonj, razen če hočes zelo dober sedež, za kar prispevaš 1 kg hrane. Večina stoje spremlja mimohode in tako lahko zraven zaplešejo. Okoli 30.000 ljudi se zbere vsak dan in to je eden redkih dogodkov, ki privabi ljudi tudi od drugje. V petek se začne z našemljanjem žensk v moške in moških v ženske. Sobota je dan, ko se predstavljajo klubi, organizirajo glasbo na raznih koncih mesta in potem krenejo proti glavni avenidi, kjer poskrbijo za zabavo. Nedelja in ponedeljek sta, tako kot v Riu, rezervirana za predstavitev šol sambe. Torek je seveda vsesplošna zabava, tja daleč v sredino jutro (ob 7.00 še vedno odmeva glasba po mestu). Ni še konec, zadnje dejanje pride v soboto, ko se zgodi pogreb. Vlada je za to prispevala veliko vsoto (v stotisočih realov): "Kulturo bomo vedno podpirali." Ko je odobreno sofinanciranje projekta za nakup npr. strojev za neko šolo, pa je težko izplačati 300 realov (če že nočejo vseh 3.000, kolikor je bilo odobrenih). Ponudi ljudem zabavo, da bodo pozabili na bedo.

Karneval v resnici ali nekaj malega televizijske slave?

Nekateri imajo srečo, da so malo bližje karnevalu, če ne ravno v Riu, pa v kakšnem drugem brazilskem mestu. Pa resnica? Tukaj bi lahko bil karneval merilo časa, tako kot so Grki šteli čas med olimpijskimi igrami, ali pa bi se s karnevalom začelo novo leto in ostali čas bi se imenoval po pripravah na karneval (npr. obdobje učenja sambe, obdobje počitka itd.). Nekaj opažanj ljudi, ki delajo (delamo) z reveži in se soočajo tudi z življenjem pred in po karnevalu.

Veselje, edina želja, pretiravanje, 12 mesecev čakanja, bliščc, luksuz, zunanji videz, še večja revščina, zapravljanje, pisane barve, žur do jutranjih ur, spanje, garanje, 5 minut slave, luknja v želodcu, ni treba delati, papir, posut z bleščicami, terere*, opustel oder, post (hm, smo že slišali za to?), otroci karnevala, golota, trebuhi, jutranje sonce na pločniku, SAMBA!, boki, lepota, mafija, življenjski ideal, ustavi se za 5 dni v noriji, plesu, obsut z denarjem, pozabi na jutri, uživajva danes, še en revež, tekmovanje med šolami sambe, vročina, potenje, pinga (žganje), zaslužek za celo leto, zapravljen denar celega leta, maske (v Evropi so bolj izvirne), veliko ljudi, ki jim ni do karnevala, pobiranje konzerv, vstopnica v vrednosti najnižje plače, smetišče.

Čez kakih 5, 6 mesecev se bodo začeli opažati večji trebuhi – napoved otrok karnevala, novih revežev. Zaenkrat je opaziti samo ljudi s podočnjaki, ki se zabavajo do jutra, prespijo dan in zvečer spet začnejo. Pa tiste, ki dočakajo dan na pločniku, tiste, ki svoje misli usmerijo samo v karneval in se sploh niso sposobni pogovarjati o ničemer drugem, in tiste, ki gledajo dogajanje z očmi številk (na bankovcih). Nekaj, ne tako malo, je tudi tistih, ki jih vse skupaj nič ne prevzame in bi raje, da tega ne bi bilo. Še kakšen dan in prikazali se bodo oni, ki so zaslužek celega leta porabili v 5 dneh, sedaj pa nimajo za hrano.

Ko stojiš ob avenidi, se moraš skoraj skriti pred godbo, ki spremlja šolo sambe (čez 200 oseb, večina igra bobne – verjetno se ne da slišati večjega hrupa), da te ne podre zaradi svoje širine. Še ne pred koncem večera si lahko nekaj ulic stran ogledaš "voz", na katerem so še pred kratkim kazali svoje znanje sambe (in telo) lepotice in lepotci, ki jih tako občudujemo na televiziji, sedaj pa je zapuščen in kaže drugo stran iste slike, ki je televizijski bliščc ne pokaže. Kar se zdi drago blago, je papir, maske ležijo že pozabljene – zdi se kot kup, pozabljen od vseh. Po bliščcu se pokaže beda. Ampak tukaj je to zares beda, prava revščina. Tista duhovna morda še hujša kot materialna. Zakaj? Ker ljudje mislijo, da ne morejo živeti, če nimajo veliko denarja, mobilnega telefona, televizije, ampak delali pa ne bi. Kjer je pri hiši res revščina, ljudje delajo, se trudijo, kjer pa je revščina bolj v duhovnem smislu, niti ne delajo, ampak pasivno čakajo na pomoč, pijejo alkohol, pozabijo, da je treba otroke vzgajati, če otrok pri enajstih letih ne bi hodil več v šolo, starši to pač sprejmejo in se ne obremenjujejo s tem (kar še ne pomeni, da otroci potem pomagajo pri domačem delu, saj ga niti starši ne opravljajo). Taka oblika revščine je hujša, ker ima večje posledice za prihodnost.

Ko ravno omenjam revščino – to je zadnje čase precej popularna beseda v Braziliji, še posebej v povezavi z lakoto. Po uradnih podatkih je revnih 31 % ljudi, torej lahko k temu dodamo še nekaj več odstotkov. 1. januarja 2003 je zaprisegel novi brazilski predsednik Luiz Inácio Lula da Silva. Verjetno je v svetu precej odmeval njegov program boja proti lakoti in tako je bilo tudi v Braziliji. Veliko upov je položenih nanj. Predvsem zato, ker je prvi predsednik, ki ni v politiki zaradi bogate družinske tradicije, ampak je iz delavskih vrst in ve, kaj pomeni čutiti lakoto, sam se je boril za svoj vsakdanji kruh. Slovesnost zaprisege je bila evforična, morda že na meji karnevala. Ostaja upanje, da obljube niso bile mišljene karnevalsko – danes tako, jutri drugače. Brazilija se mora ZARES soočiti s problemom revščine. Tujci smo v pričakovanju resničnih rezultatov obljub malo bolj zadržani. Brazilska značilnost je namreč, da se veliko govori, naredi pa bolj malo od tega.

Ob spremljanju zaprisege brazilskega predsednika misli nehote odidejo do novega slovenskega predsednika. Je bil sposoben vsaj obljubiti kakšno korenito spremembo na boljše?

Še dobro, da se lahko vsaj pločevinke od pijač pobira že med zabavo in potem proda – 1,85 reala za 1 kg pločevink (okoli 113 SIT; 1 real je 3,5 USD). Koliko pločevink je treba za 1 kg?

***Alenka Oblak**

***Terere** (tererč)

je pijača, podobna pijači "mate", ki jo pijejo v Paragvaju in Argentini. Posodo za mate, pri nas pa kar kozarec, se skoraj do vrha napolni z zdrobljeno posušeno mešanico čaja in vanjo da paličico, katere zgornji konec je kot slamica, spodnji pa se razširi v obliko žlice in služi za cedilo. Čez čajno mešanico se nalije za mate vročo, za terere pa mrzlo vodo (bolj je mrzla, boljše je). Pije se ga skozi prej omenjeno paličico. Ker je čajne mešanice veliko, voda takoj dobi okus po njej in je prijetno osvežilo, bolj kot voda sama.

Lahko pa je pitje terereja tudi družabni dogodek, saj obstaja pravilo pitja. Druščina sedi v krogu in si podaja kozarec. Vsi pijejo seveda iz istega kozarca, ki se ga za vsakega posebej napolni in potem narediš 3 do 4 požirke. Če se kdaj kje dogovarjajo za vrstni red npr. branja v krogu, ne uporabijo fraze, ki jo uporabljamo v Sloveniji – v smeri urinega kazalca – ampak te vprašajo, v kateri smeri piješ terere. Mnogi ljudje so znani po tem, da pijejo terere, kar pomeni, da si vzamejo veliko časa za počitek, se usedejo in z družbo pijejo terere ali pa za to izkoristijo vsak možen trenutek. Če hočejo za kakšnega mladega reči, da je precej pasiven, da noče delati in se učiti, da samo poseda, rečejo, da samo pije terere. Pa še opozorilo: terere pospeši delovanje ledvic. Med pitjem terereja med vožnjo je treba vedeti, da se bo treba po kakšni uri vožnje ustaviti za odmor na stranišču. Tudi dobre stvari imajo kakšno malo manj dobro stran. Na zdravje!

GOSPOSKI JE ZMANJKALO VODE

(Pripoved za postni čas)

Prav nenavadno se sliši - Gosposki je zmanjkalo vode. Pa prav na današnji deževni dan. Gosposki stanujejo visoko na gori v gradu. Pa pravi gospod: "Zmanjkalo je vode." Sin pa je bil ta dan edini v bližini. Vsa služinčad je bila prosta. Celo konji so bili v dolini. Sin ni okleval, želel je voljo očeta izpolniti. "Kaj naj porečem v dolini, da bodo razumeli?" Razumeli te ne bodo. Vsakemu, ki pa bo priskočil na pomoč, povej, da bo v gradu zabave za vse velike in male, za slabotne in močne. In na kraju jih čaka še presenečenje.

S temi mislimi in napotilom je šel sin od doma v deževno jutro. Vsem, ki jih je srečal, je povedal za željo očeta in poprosil, povejte to še drugim. Dež pa ni ponehal. Dan se je nagibal v drugo polovico.

Sin pa je oziraje se nazaj želel videti svoje delo. Ni videl in vedel pa vseeno se je obrnil in pobral posodo, saj je tudi sam želel prispevati svoj delež očetovi želji. Po malo hoje je le videl nekaj sadu svojega dela. Dež je počasi ponehaval. Videlo se je bolje in to ga je tudi osrečilo, saj so bila pota proti gradu kar lepo posejana z nosilci vode. Eni so nosili bolj za šalo kar na pladnju kozarec vode. Spet drugi, v posodi eni večji, drugi manjši. Pa tretji so valili sode, velike in male. Pot pa se je začela vzpenjati in ožiti. Kljub temu, da je nehalo deževati, je bila pot blatna in spolzka. Nekateri so že ob prvi vzpetini odnehali. Drugi so zmanjšali količino vode, ki so nosili. Pa tretji so breme težko nosili in se hudovali, bodrili so ostale, naj vzdržijo. Sin je vse to nemo opazoval. Sem pa tja je komu kaj pomagal, poravnal naramnico, s katero so nosili posode na hrbtu. Spet drugim je malo nesel posodo.

Pozoren je postal, ko je videl mamo s sinom v naročju. Ta je imel malo posodo. Mamo pa je hrabril: "Mama, dajva še malo, saj bo kmalu konec poti." Mati se je z velikim trudom bližala cilju. Ne posode, ne otroka ni odložila. Sin jih je, ko je šel mimo, z besedo in dejanjem hrabril. Več truda, več veselja na kraju.

Dan se je prevesil v večer, le še malo časa je ostalo. Poti pa kar ni bilo konec. Muzika se je že slišala in zadnji koraki prinašalcev vode. Tudi čas je šel h kraju. Grajski gospod je sam vsakega posebej sprejel in sam zlil vodo v vodnjak. Vsem, ki so dosegli cilj, ni bilo jasno zakaj zliva vodo v vodnjak. Ta posebni vodnjak ni kazal, da bi lahko bil prazen. Vsem, ki jim je vrnil prazno posodo, je prijazno dejal: "Posodo odložite v ta prostor in pojdite na zabavo."

Pelo in plesalo se je dolgo v noč. Prej izmučeni nosilci vode so se vrteli, kot da ni bilo za njimi težkega dne. Tudi mati s sinom se je vrtela in veselila. Noč je šla že proti jutru. Gostje so se spogledovali, kaj je s presenečenjem. No, kmalu in še pred jutrom so se odprla velika vrata. Gospod se je prišel še enkrat zahvalit in povabil je goste naj gredo po svoje posode. "Glej, mami! Tisti, ki je naju hrabril in nama pomagal, da nisva omagala, je tam na desni pri Gospodu", je rekel sin. Grajski gospod je namreč prišel s sinom pred svoje goste.

Tisti bližnji, ki so bili blizu prostora za posode, so prvi dojeli, kaj je presenečenje. Tisti bolj zadaj, pa so le slišali smeh, stokanje in tudi jok. Posode so bile vse napolnjene z zlatimi cekini." Zakaj meni ta poklon?" so dejali nekateri. Spet drugi: "Trdo sem to zaslužil!" Tretji: "Splačalo se je!" Vsak je po svoje jemal obdaritev. Le eden izmed množice pa je stopil h Gospodu in dejal: "Gospod, nisem bil tega vreden." Gospod pa je pokimal in dejal: "Res nisi bil vreden, bil si pa potreben." Zahvalil se je gospodu in odšel svojo pot.

Kakšna pa je naša pot, pa si jo naj poskuša osvežiti vsak sam!

Marjan Šircelj, st.

POTEPANJE PO EGIPTU (3. del)

Naslednje jutro smo se takoj po zajtrku odpravili v Egipčanski muzej v Kairu. V Egipčanskem muzeju so zbrane vse znamenitosti, ki so jih našli v piramidah in grobnicah faraonov. Tako smo videli kipe najslavnejših faraonov, bogov, sfinge, mumije faraonov in njihove predmete iz vsakdanjega življenja, ki danes razkrivajo način njihovega bivanja. Najbolj se mi je vtisnila v spomin grobnica Tutankamona. Tutankamon je vladal samo devet let, vendar je znan po izrednem bogastvu v svoji grobnici. Videli smo vse njegovo bogastvo, tudi njegovo zlato masko. Tutankamonova grobnica je dolgo časa ostala neodkrita, zato je bila najmanj izropana. Muzej je zelo velik, tako da smo porabili celo dopoldne, da smo si večino razstavljenega ogledali. Od vročine smo bili že tako utrujeni, da do mumij, ki zavzemajo kar eno celo nadstropje, nismo prišli. Komaj smo čakali, da naš lokalni vodič konča z vodenjem.

Da smo malo spočile naše možgane od napornega spremljanja razlage vodiča, smo se s sestro in prijateljico sprehodile do hotela Hilton, se povzpele na teraso in uživale v čudovitem pogledu na mesto, Nil, promet, pravkar obiskan muzej in na piramide, ki so se videle v daljavi.

Po dokaj zgodnji večerji smo se peš odpravili v obrobje islamskega Kaira, na tržnico Kahn-al-Halili, kjer smo si ogledali sufijske plese. Predstava je brezplačna, zato smo morali biti dovolj zgodnji, da smo dobili prosta mesta. Tako smo dve uri čakali na predstavo. Vse bi bilo krasno, samo če ne bi bilo tako vroče. Ja, pahljače so nam resnično prav prišle. Toda s prijateljico sva se zmuznili na tržnico, hitro nekaj posneli, mimogrede spoznali domačina, ki naju je popeljal v uličice, v katere turisti običajno ne zahajajo, ker zanje ne vedo. Predstavil naju je svojim prijateljem in pokazal, kaj delajo. Videli sva, kako ročno izdelujejo razne

Tutankamonova maska

škatlice za nakit in jih ročno krasijo z drobci školjk. Neverjetno, kakšna natančnost in zahtevnost! Pokazal je tudi razliko v kvaliteti izdelka za bogatejše kupce in za "navadne" turiste. Ta je bila očitna. Za to prej nisva imeli občutka. Videli sva tudi domačina, ki je izdeloval oziroma rezljal les na najrazličnejše načine. Najinemu vodiču sva se zahvalili in mu dali bakšiš. Ta mladi fant si je pač našel svoj način dodatnega zaslužka. Pri tem so Egipčani neizmerno iznajdljivi. Nato sva se vrnili, da ne bi zamudili plesov.

V prostor, kjer so derviši oziroma sufijci plesali, so nas začeli spuščati pol ure prej. Kako so nas pregledali in pretipali. Stali smo v vrsti in čakali, da te je neke vrste paznik pregledal. Sama sem imela nekaj problemčkov, ker kamera ni bila dovoljena. Paznik mi je iz kamere vzel baterijo, nato pa še natančno pregledal, da nimam kje skrite rezervne. Ampak splačalo se je potrpeti. Predstava je bila neverjetna. To se z besedami ne da opisati, to moraš doživeti. Kakšni zvoki, kakšen ples! Prava paša za oči in ušesa. Plešejo sufijci. To so redovniki. Sufijci se vrtijo okrog svoje osi, ker želijo na tak način doseči stik z bogom. V naši predstavi se je sufijec vrtel okrog svoje osi nepretrgoma 45 minut, se v trenutku mirno, brez vrtoglavice ustavil. Zraven je bil celoten "orkester", igrali so na tolkala, bobne, kastanjete, piščali. Plesalo je več fantov, njihovo gibanje je bilo neverjetno usklajeno. Oblečeni so v živo pisana krila, ki med plesom igrajo pomembno vlogo. Plesalec jih dviga, spušča ob telesu, ne da bi se telesa oprijela, ampak se ves čas vrtijo okrog njega kot ogromni vrteči se krožniki. Plesalci so bili samo moški. In zanimivo je bilo njihovo koketiranje z občinstvom, kar je v Evropi bolj naravno za ženske.

Po končani predstavi, ki je trajala skoraj dve uri, smo se peš skozi tržnico vrnili v hotel in vsi izmučeni popadali v postelje. Ko sem zaprla oči, so se mi prikazali plesoči derviši, v ušesih pa mi je odzvanjala njihova glasba. Nepozabno!

Branka Škufca

Na terasi hotela Hilton - foto: Branka Škufca

Ples sufijcev, v ospredju sufijec, ki se je nepretrgoma vrtel 45 minut.

PUSTNO RAJANJE V ŠMARJU-SAPU

Predpriprave za pustovanje so se začele že 3 tedne pred pustom, ko smo v sodelovanju s Kulturnim društvom Grm začeli kovati načrte za izpeljavo celotnega projekta.

In prišel je pust in pustna sobota. Ob 15. uri se je izpred Družbenega doma v Šmarju-Sapu odpravila takoimenovana "ŠIBI FARMA" in je prepotovala celoten kraj in njegovo okolico. V ŠIBI FARMI je sodelovalo preko 40 mask, ki so s svojo pozitivno energijo polepšale kraj, pa čeprav samo za en dan.

Rajanje se je nato nadaljevalo v dvorani Družbenega doma, kjer veselja, glasbe in dobre volje ni primanjkovalo. GUD ŠIBI je pripravil pestro animacijo in rajanje se je zavleklo pozno v noč. V program je bil vključen tudi izbor najboljše maske, pri čemer smo podarili veliko praktičnih nagrad. Tovrstno pustovanje smo v Šmarju-Sapu pripravili prvič in upam, da bo ta dogodek v kraju postal tradicionalen, saj smo dobili veliko pohval krajanov. Zahvala tudi vsem sponzorjem, vsem udeležencem ŠIBI FARME ter seveda KUD Grm.

Mihael Hočevar

VGA (Velikoupeljska gostilniška agencija) vas (DEZ)informira jØežek ne odgovarja! (?)

Re(d)aktorju Velikoupeljske gostilniške agencije
je porednik Eho cajt'ngov zastavil provokacije
v obliki deset in ene mahinacije,
ki se nanašajo na aktualne malverzacije
kot so:

1. svetovne vojaške agresije,
2. evropske finančne afnarije,
3. medržavne gospodarske traparije,
4. državne kulturne polomije,
5. regionalne okoljske svinjarije,
6. občinske komunalne packarije,
7. krajevne turistične bedarije,
8. vaške športne peripetije,
9. medsosedske mejne kozlarije,
10. družinske vzgojne oslarije
in 11. (dodatno) kdo sploh je redaktor VGA agencije,

pa nam odgovorni do zaključka akcije
še ni poslal ničesar iz njegove redakcije.

Zato smo vzeli stvar v roke in odločanje,
nemudoma ga poklicali na soočanje.
Ker ogroža delo organov za cenzuriranje,
obsodili bomo to njegovo politiziranje.

Najprimernejše za to so diskreditacije.
- Že sliš'jo bobni se, ovacije.
Prišel je čas njegove likvidacije.

Posthumno alibi bi priznali mu le tolk',
če se sklic'val bo na imunitetni molk.

jOežek Zagraški

Ali bomo še kurili? Ali bomo še brali: Hud gozdni požar v okolici...?

Pomlad ima svojo moč...

Če pustimo ljubezen ob strani, še vedno velja, da pomladansko sonce v ljudeh vzbuja nepremagljivo voljo po tako imenovanem pomladanskem čiščenju. Med drugim se marsikdo loti svojega vrta, sadovnjaka, travnika. Grabi se listje in obrezuje drevje...

Kupi vejic, listja in drugih organskih odpadkov končajo v ognju. Prav tako se marsikje kadi z lani nepokošenih travnikov, kjer so nagrabili suho travo. Ali je kurjenje sploh potrebno ali ne, o tem ima vsakdo svoje mnenje, marsikje pa se kuri zgolj zato, ker je takšno pospravljanje "odpadkov" v navadi od nekdaj, saj so kurili že starši in stari starši...

Premalo se zavedamo, da ima ogenj poleg koristnih lastnosti tudi veliko uničevalno moč! Posledice neprevidnega oziroma nenadzorovanega kurjenja so lahko katastrofalne. Najbolj nevarna oziroma ugodna za širjenje požarov so obdobja suhega vremena, kakršno je prav zdaj spomladi, ko so tla prekrita s suho travo in s suhim listjem. Če pri tem še piha veter, so posledice širjenja ognja v naravnem okolju obvladljive le s težavo ali pa sploh ne.

V Sloveniji je za obdobje od **1. februarja do 31. marca razglašena povečana požarna ogroženost naravnega okolja.** Drugo kritično obdobje povečane požarne ogroženosti je poleti, od 1. julija do 31. avgusta. Izjeme veljajo le za področja, ki so pokrita s snegom ali za primere, ko bi v teh obdobjih padle obilne padavine.

Razglas povečane požarne ogroženosti pomeni, da je na območjih, kjer je nevarnost požara največja, prepovedano kuriti, sežigati in nasploh uporabljati odprti ogenj ter izvajati vsa druga dela, ki bi lahko povzročila požar.

Nevarnost požara je največja v gozdovih in v njihovi bližini, na obdelanih ali na neobdelanih kmetijskih zemljiščih in še kje. Med gozdovi so najbolj izpostavljeni borovi gozdovi, gozdovi na sušnih predelih kot so grebeni in prisojna pobočja, gozdovi z večjim deležem iglavcev in gozdovi, kjer so tla zarasla s praprotjo, travo ali reso.

V gozdovih na Krasu in v drugih posebej ogroženih gozdovih je uporaba odprtega ognja prepovedana skozi vse leto. V Ljubljani s širšo okolico oziroma na območju, ki ga pokriva Zavod za gozdove Slovenije, Območna enota Ljubljana, je potrebno posebej upoštevati prepovedi v navedenih kritičnih obdobjih, seveda pa je nujno spoštovati moč ognja tudi v preostalem delu leta in se ravnati po naslednjih navodilih!

Navodila za kurjenje izven obdobij povečane požarne ogroženosti:

- Vedno in povsod je pri kurjenju na prostem oziroma v naravi potrebna izredna previdnost!
- V gozdu je kurjenje prepovedano, razen na urejenih kuriščih in zaradi zatiranja podlubnikov!!
- Kuri naj se le v popolnem brezvetrju!
- Kurišče mora biti obdano z negorljivim materialom in vsaj 10 m oddaljeno od najbližjih dreves in vsaj 50 m od gozda!
- Kurišče mora biti ves čas kurjenja zavarovano in nadzorovano!
- Po končanem kurjenju se mora pogasiti ogenj in žerjavico ter pokriti kurišče z negorljivim materialom!

Navodila izhajajo iz določb različnih predpisov (Zakon o gozdovih, Zakon o varstvu pred požarom, Uredba o varstvu pred požarom).

Primeru kršenja določil lahko sledi denarna kazen!

Vsakdo, ki opazi ali zve za povečano nevarnost požara, opazi požar ali sam povzroči požar, mora o tem takoj obvestiti pristojni center za obveščanje na telefonsko številko 112 za klic v sili!

Na koncu še stara misel, ki pa še vedno velja: Iz enega drevesa lahko napravimo ogromno vžigalic, z eno samo vžigalico pa lahko uničimo nešteto dreves!

Upoštevajte vse prepovedi!

Če se kurjenju nikakor ne da izogniti, bodite pri tem opravilu zmerni in zelo previdni, pa tudi obzirni, saj je dim lahko izredno neprijeten za druge ljudi!

Da bi vaša pljuča dihala le čist zrak, gasilci pa ostali brez dela, vam želi

Zavod za gozdove Slovenije
Območna enota Ljubljana
Marijana Tavčar

AVGUST BURGER iz GROSUPLJEGA

je v četrtek, 6. marca 2003, v Ribnici prejel "SREBRNI ZNAK CIVILNE ZAŠČITE".

Iskrene čestitke v imenu Občine Grosuplje in uredniškega odbora Grosupeljskih odmevov.

PEKARNA GROSUPLJE

zna poskrbeti za dobro reklamo tudi zunaj občinskih meja. Tako je s svojim znamenitim, po starem ljudskem receptu izdelanim poročnim kruhom sodelovala na modni reviji poročnih oblek v ljubljanskem Hotelu Lev. Kot vse kaže, prava sodobna poroka ne more miniti brez tradicionalnega pekovskega dodatka, saj, kot so povedali zastopniki najboljše slovenske pridelovalnice kruha, je povpraševanje veliko. Izdelava umetelnega peciva pa traja kar pet ur. S kruhom Pekarne Grosuplje sta v paru nastopila znana slovenska pevka Jadranka Juras in priložnostni fotomodel.

Barbara Pance

MOŽGANSKI KRČ

Hodiš v krogu,
po Adamičevi ulici.
Namenjena si obiskati frende,
svoje stare bedne frende.
A;
zahrbtno ti poči žilica,
možgani ti zavrejo,
noge se ti zapletejo, padaš,
veš kaj se dogaja,
zgrudiš se, zvijaš se, in brcaš
nekaj hudega se dogaja,
vendar kričati ne moreš.

umiraš.

Andrej Mahovlich Zvek

STATISTIKA IZ "ČRNE KRONIKE" ZA FEBRUAR NA OBMOČJU OBČINE GROSUPLJE

KRŠITVE ZOPER JAVNI RED IN MIR

Število: 16
Kraj: 11 v zasebnih prostorih, 5 na javnem kraju.
Razlogi: družinski in sosedski prepiri, pijančevanje, preglasna glasba, prekoračevanje odpiralnega časa, točenje alkohola pijanim in mladoletnim osebam, onemoglost od pijanosti na javnem kraju.

KAZNIVA DEJANJA

Število: 36
Načini: tatvine, vlomi, poškodovanje tuje stvari.
Kaj: nakit, denar, tehnični aparati, mobilni telefoni, hrana.
Kraji: počitniške in zapuščene hiše, trgovine, delovni stroji.
Čas: nočni in zgodnji jutranji čas.

PROMETNE NESREČE

Število: 21
Posledice: materialna škoda, telesne poškodbe.

Vzroki: neprilagojena hitrost, stran in smer vožnje, izsiljevanje prednosti, neustrezna varnostna razdalja, vzvratna vožnja.
Čas: prihod na delo in vračanje z dela, ob slabih vremenskih razmerah.
Kraj: na avtomobilski cesti A/2 / Šmarje-Sap - Višnja Gora in glavnih cestah R 646 / Šmarje-Sap - Grosuplje - Spodnje Blato in R 647 / Mlačevo - Čušperk, v naselju Grosuplje.

NAVODILA IN OPOZORILA:

Posebno pozornost bodo policisti namenili nadzoru hitrosti vožnje. V zadnjem tednu meseca marca bodo policisti poostreno nadzirali uporabo varnostnega pasu pri vseh voznikih in potnikih v cestnem prometu.

Če občani opazijo kakšno osebo, ki se sprehaja oziroma vozi z vozilom v neposredni bližini počitniških hišic ali parkiranih vozil ali je na kak drug način sumljiva, naj to nemudoma sporočijo na PP.

Vse kršitve javnega reda in miru, kaznivih dejanj in prometnih nesreč prijavite na tel. 113.

Iz poročila PP Grosuplje

SNEŽNA FORMA VIVA V GROSUPLJEM

Letos nam je bila zima s snegom in zimskim vremenom naklonjena. Snega je bilo v izobilju, sončnih dni tudi in ko so se otroci naveličali smučanja in sankanja, so prijeli za lopate. Pomagal jim je tudi Blažev oče Igor Kastelic, ki je sicer tudi član Županove jame - turističnega in okoljskega društva Grosuplje. Pa je na travniku ob cesti proti zdravstvenemu domu zrasla lepa snežna hiška, cel iglu. Otroci so imeli z njo veliko veselja, obiskovali so snežne domačine - palčke, ki so noč in dan stražili ob ledeni hiši. Sicer pa je privabila tudi kar nekaj radovednežev. Škoda, da taka umetnina ne zdrži dolgo.

M. S.

ZDRAVO SRCE NA PRAVEM MESTU

Fitnes Dynamic v Grosupljem je za svoje vztrajne telovadce že četrto leto pripravil svečano novoletno praznovanje. Da pa zabava ne bi izzvenela v prazno, se je vodja centra Slavica Križman odločila potrkati na srca svojih obiskovalcev in je praznični večer hkrati tudi odprl likovno razstavo. Bele stene, ki so prazno kričale med rekreativce, so namreč s svojimi umetniškimi izdelki oblepili gojenci Varstveno-izobraževalnega zavoda Višnja Gora in razstavo poimenovali s pomenljivim naslovom Utrip srca. "Mladi so prispevali slike, za nagrado pa so prišli na obisk fitnesa," razlaga Križmanova, "razstava je bila do konca januarja na ogled vsem, tudi zunanjim obiskovalcem. Za kasneje pa nameravamo k sodelovanju pozvati tudi kakšno drugo šolo na enako temo, a morda z drugimi oblikami. Slike je možno odkupiti tudi v dobrodelni namen." Na razstavi je sodelovala tudi profesorica likovne pedagogike, kulturna animatorka, ki v Zavodu vodi likovne, glasbene in gledališke delavnice, Melita Garvas, ki se je s svojim izdelki že predstavila v grosupeljski knjižnici. "Slike so izdelali osem deklet in en fant, stari od 14 do 19 let. Razmišljali smo, kakšna bi bila povezava med športom in kreativnostjo. Začeli smo z mislijo na zdravo srce, energijo, kreativnost. Naloga je bila po svoje zanimiva, ker mladi srca rišejo na šablonski način, zahtevala pa sem drugačen likovni pristop. Skozi umetnost so mladi spoznavali, kako pomembna je povezava s telesom." Namen razstave je obenem tudi sporočilo gojencev, da so zelo ustvarjalni mladi ljudje.

Barbara Pance

DRUŠTVO SOŽITJE - EVROPSKA POTUJOČA RAZSTAVA LIKOVNIH DEL OSEB Z MOTNJAMI V DUŠEVNEM RAZVOJU V LETU INVALIDOV

Svet Evropske unije in tudi Vlada Republike Slovenije so leto 2003 razglasili za leto invalidov. Slovenska zveza Sožitje je tako postala polnopravna članica Inclusion Europe - evropske zveze organizacij za pomoč osebam z motnjami v duševnem razvoju in njihovim družinam. Ob letu invalidov naj bi osveščali javnost v odnosu do oseb z motnjami v duševnem razvoju in njihove problematike nasploh. Zelo lep način približevanja drugačnosti ljudem je evropska potujoča razstava otrok z motnjami v duševnem razvoju, ki jo trenutno Slovenci gostimo v našem Državnem zboru.

Seveda sem se tudi sama z zelo velikim veseljem odpravila na ogled razstave. Vendar to veselje je uplahnilo že s prvim korakom v Državni zbor. Pred menoj sta bila dva obiskovalca, ki sta varnostnike že povpraševala, kje se nahaja razstavni prostor. Z velikim nezadovoljstvom so nas napotili v sprejemnico, češ: "A zdaj bodo hodili pa razstavo gledat?!" V sprejemnici smo seveda morali še čakati preden so nas popisali in temeljito pregledali. To je seveda nekaj časa trajalo, zato sta obiskovalca pred menoj obupala in odšla. Jaz sem vztrajala, saj tako čudovito razstavo nimaš velikokrat možnost videti.

Ko sem se ob čudnih pogledih uslužbencev le prebila do razstavnega prostora, pa je bil seveda ves trud poplačan. 50 likovnih del otrok z motnjami v duševnem razvoju iz 17 držav, med drugim tudi eno iz Slovenije, nas dobesedno popelje v čarobni svet in nas napolni z energijo, veseljem in ljubeznijo. Barvite slike in risbe izražajo njihova čustva in občutke, kar jim pogosto ne priznavamo v dovolj veliki meri. Likovna razstava je izredno dobra, topla in vredna ogleda.

Ko sem polna prijetnih občutkov zapuščala Državni zbor, pa sem z grenkobo pomislila, da bolj neprimernega in nedostopnega prostora za tako pomembno razstavo ne bi mogli najti. Vsaka galerija v naši prestolnici bi bila bolj primerna, saj je likovna razstava namenjena ljudem, da si jo ogledajo in s tem začutijo posebni svet, v katerem živijo osebe z motnjami v duševnem razvoju. Le na ta način se bo spremenil tudi odnos ljudi do drugačnosti. Pričujoča razstava pa je zaprta v zgradbi, v katero tako neradi spuščajo nas navadne smrtnike.

V zloženki, izdani ob tej priložnosti piše: "Pričujoča razstava v slovenskem Državnem zboru je dokaz, da smo vendarle pripravljeni sprejeti in razumeti posebnosti ljudi z motnjami v duševnem razvoju, kot sestavni del naše resničnosti." Vendar, ali je to res? Še tisto malo ljudi, ki si želi ogledati razstavo, do nje le s težavo pride. Razstava bi morala biti dostopna vsem. Tudi malce več reklame v medijih ne bi škodovalo, saj tako čudovito razstavo gostimo le redko.

Katarina DROBNIČ

Avtor: Marijan Petrovič, Zavod dr. Marijana Borštnarja, Domava - Slovenija

SPECIALNA OLIMPIJADA SLOVENIJE (SOS)

V Črni na Koroškem je domači Center za usposabljanje, delo in varstvo 13. in 14. februarja organiziral specialno olimpijado, na kateri je nastopilo 167 tekmovalcev z motnjami v duševnem razvoju. Tekmovali so v teku na smučeh, v alpskem in nordijskem drsenju, v začetnem, lažjem in težjem veleslalomu, prikazana pa je bila tudi nova disciplina : krpljanje, hoja s krpljami. Olimpijade so se udeležili varstveno-delovni centri Želva, Sonček, Polž iz Ljubljane, Mengša, Škofje Loke, Vrhnike, Vipave, Ajdovščine, Trebnjega, Novega mesta, Črnomlja, Celja, Maribora in od drugod ter posebni oddelki raznih osnovnih šol. Barve Želve iz Ljubljane je zastopal tudi Sašo Zrnec z Grosupljega.

Olimpijado je odprl predsednik Državnega zbora Borut Pahor, slavnosti pa sta prisostvovala tudi župan občine Črna in delegat mednarodne specialne olimpijade s Poljske. Prvi dan so si tekmovalci ogledali proge in opravili dva poskusna teka, zvečer pa imeli večerjo s plesom v hotelu Krnes. Zmagovalcem je podelil medalje domačin Aleš Gorza, vrhunski alpski smučar. V glasbenem programu je ob otvoritvi sodelovala Natalija Verboten, na zaključni prireditvi pa Adi Smolar.

Naslednje specialne olimpijske igre bodo leta 2005 v Naganu na Japonskem.

Jmüller

V ZNAMENJU VALENTINA IN PUSTNIH MASK

V petek, 7. 2. 2003, je na Centru za socialno delo Grosuplje potekala valentinovo - pustna delavnica. Otroci in mladostniki so skupaj s prostovoljci in mentoricama izdelovali "lectova srca" iz slanega testa, kar je iz vseh nas izvabilo veliko ustvarjalnosti. Srčke razstavljamo v prostorih Centra za socialno delo Grosuplje. Poleg tega smo izdelovali tudi maske. Nekatere smo odnesli domov, druge pa krasijo naše prostore. Imeli smo tudi tekmovanje v pikadu. Udeležba je bila številna in prav vsi smo hoteli biti najboljši. Zmagovalci so si prislužili sladke nagrade, ki pa so jih velikodušno razdelili med ostale in tako smo bili vsi najboljši. Vrhunec dneva je bil srčkov ples, ki je utrudil tudi najbolj živahne. Plesali smo ob zvokih Bepopa, Game Over in Kingstonov.

Čisto malo pred koncem pa nas je presenetila Urška, ki je postavila mali oder in z lutkami iz papirja (vse je že prej pripravila doma - bila je tudi avtorica besedila) navdušila nas in svojega očka, ki si je ogledal predstavo. Požela je velik aplavz in na prijeten način zaokrožila naše druženje, ki ga bomo gotovo kmalu spet ponovili.

Prostovoljci in prostovoljke
CSD Grosuplje

VABILO KRVODAJALCEM

RDEČI KRIŽ GROSUPLJE VABI ZDRAVE OBČANKE IN OBČANE OBČIN GROSUPLJE, IVANČNA GORICA IN DOBREPOLJE NA KRVODAJALSKO AKCIJO, KI BO:

V TOREK, 8. APRILA 2003, OD 7. URE DO 13. URE V PROSTORIH KULTURNEGA DOMA IVANČNA GORICA.

AKCIJA JE IZREDNA - ENODNEVNA ZA VSE TRI OBČINE.

DA NE BI PRIŠLO DO POMANJKANJA KRVI, PROSIMO, DA SE KRVODAJALSKE AKCIJE UDELEŽITE V ČIMVEČJEM ŠTEVILU.

Redne krvodajalske akcije za naše področje bodo v septembru po naslednjem razporedu:

- **ponedeljek, 15. september 2003, od 7. ure do 13. ure - Ivančna Gorica,**
- **torek, 16. september 2003, od 7. ure do 12. ure - Šentvid pri Stični,**
- **sreda, 17. september 2003, od 7. do 13. ure – Grosuplje**
- **četrtek, 18. september 2003, od 7. ure do 12. ure – Dobrepolje.**

Delovne organizacije in samostojni podjetniki lahko od Zavoda za zdravstveno zavarovanje Slovenije refundirajo 100% nadomestilo plače za delavca, ki je daroval kri.

PRIČAKUJEMO, DA BOSTE SVOJO HUMANOST IZKAZALI Z DAROVANJEM KRVI.

OBMOČNO ZDRUŽENJE
RDEČEGA KRIŽA GROSUPLJE

Čolnič tvojega življenja
zaplul je v večnost.
Utihnila je pesem tvojih dni,
vse najlepše pustil si v nas,
zato z nami boš povsod.

ZAHVALA

Ob boleči in prezgodnji smrti

JOŽETA JANČARJA

iz Luč pri Grosupljem

se zahvaljujemo vsem, ki ste nam v najtežjih trenutkih stali ob strani in nam nudili nesebično pomoč.

Iskrena zahvala vsem sorodnikom, prijateljem, sosedom in znancem, ki ste nam ustno in pisno izrekli besede tolažbe in sožalje, darovali cvetje, sveče, darove za sv. maše in cerkev ter vsem vam, ki ste mu v tako velikem številu izkazali spoštovanje in ga pospremili k prezgodnjemu počitku.

Posebej se zahvaljujemo g. župniku Andreju Šinku za tople besede in lepo opravljen pogrebni obred, pevskemu zboru Samorastnik iz Žalne za sodelovanje pri sv. maši in zapete pesmi.

Prav tako se zahvaljujemo vsem gasilcem za sodelovanje in organiziranje pogreba ter govorniku Jožetu Pajku za besede slovesa.

Vsem in vsakemu posebej še enkrat hvala.

Žalujoči: žena Stanka in hčerke Mojca, Jožica, Saša

OPRAVIČILO

V januarsko-februarski številki Grosupeljskih odmevov smo napačno objavili (ponovili) zahvalo za pokojnim LOJZETOM HOČEVARJEM iz Šmarja - Sapa. Svojcem in vsem prizadetim se globoko opravičujem za nenamerno napako.

Odgovorni urednik Jože Miklič

Lokalna akcijska skupina (LAS)

za preprečevanje uporabe in zlorabe dovoljenih in prepovedanih drog v občini Grosuplje

1. Napovednik dogodkov

ČETRTEK, 20. MAREC 2003, OB 17.30 – AVLA OŠ BRINJE, GROSUPLJE

Lokalna akcijska skupina (LAS) za preprečevanje uporabe in zlorabe dovoljenih in prepovedanih drog v občini Grosuplje in OŠ Brinje Grosuplje organizirata predavanje za starše na temo odvisnosti. Predaval bo Domen Novak, ozdravljeni odvisnik, zdaj pa zaposlen kot koordinator programov pri Društvu za pomoč zasvojencem in njihovim svojcem Slovenije "Up" iz Ljubljane. Zdi se nam pomembno, da starši slišijo življenjsko zgodbo človeka, ki je bil nekoč zasvojen z drogo, in vzroke, da se mlad človek odloči za pot odvisnosti. Predavanje bo v četrtek, 20. marca 2003, ob 17.30, v avli OŠ Brinje v Grosupljem (Ljubljanska 40a). Vljudno vabljeni!

ČETRTEK, 27. MAREC 2003, OB 19. URI – AVLA OŠ LOUIS ADAMIČ, GROSUPLJE

Lokalna akcijska skupina (LAS) za preprečevanje uporabe in zlorabe dovoljenih in prepovedanih drog v občini Grosuplje in OŠ Louis Adamič Grosuplje organizirata predavanje za starše na temo "Razvajenost – rak rana sodobnega sveta". Predaval bo Bogdan Žorž, diplomirani psiholog, ki je tudi avtor knjige z istim naslovom. Predavanje bo v četrtek, 27. marca 2003, ob 19. uri, v avli OŠ Louis Adamič v Grosupljem.

2. Dogajalo se je ...

SEMINAR "RAZVIJANJE SOCIALNIH SPRETNOSTI UČENCEV" – 7. IN 8. MAREC 2003, LJUBLJANA

S podporo LAS Grosuplje so se štirje učitelji OŠ Louis Adamič Grosuplje udeležili seminarja na temo "Razvijanje socialnih spretnosti učencev", ki je potekal od 7. do 8. marca 2003 v Ljubljani. Seminar je bil namenjen razrednikom in ostalim učiteljem. Prisotni učitelji so spoznavali in preizkusili načine, kako izrabiti razredne ure za razvijanje samopodobe in socialnih spretnosti učencev (medosebni odnosi in komunikacija, reševanje problemov, strpnosti itd.) Naučili so se oblikovati in izpeljati delavnice, s katerimi lahko izboljšajo klimo, medsebojne odnose in počutje v razredu. Seminar je organiziralo podjetje Glotta Nova iz Ljubljane.

Matej Košir, sekretar LASa

Aprila lani je 28 različnih ustanov in organizacij, ki delujejo na območju občine Grosuplje, ustanovilo *Lokalno akcijsko skupino (LAS) za preprečevanje uporabe in zlorabe dovoljenih in prepovedanih drog v občini Grosuplje.* V manj kot enem letu obstoja smo pripravili in izvedli številne odmevne akcije, o katerih ste bili redno obveščeni v vseh lokalnih medijih.

Tudi letos načrtujemo številne aktivnosti, pri katerih pa nam lahko pomagate tudi vi, lokalna podjetja, obrtniki in samostojni podjetniki ter seveda tudi vsi ostali občani in občanke naše občine. Svoje prispevke za delovanje LAS lahko nakažete na transakcijski račun *Društva za mlade "Utrip"* iz Šmarja-Sapa, ki opravlja administrativne in strokovne naloge za LAS:

02022-0091243107 (odprt pri NLB d.d., poslovalnica Grosuplje)
s pripisom: Projekti LAS za leto 2003".

Za vse vaše prispevke se vam najiskreneje zahvaljujemo!
Za več informacij pokličite (041) 444-847.

LAS Grosuplje

Ko smrt zatisne oči,
življenje ne konča se,
v skrivnostnem snovanju prsti
kot seme rase tvoj duh
za še nerojene čase zori.
(Minatti)

ZAHVALA

Ob nepričakovani in boleči izgubi naše drage mami in babi

JOŽICE GOLI

rojene BABNIK iz Šmarja-Sapa

se iskreno zahvaljujemo vsem sorodnikom, prijateljem, sosedom z Rimske ceste, krajanom KS Šmarje-Sap, znancem, Društvu upokojencev Šmarje-Sap, sedanjim kakor tudi nekdanjim sodelavcem Kovinastroj Gastronom Grosuplje in sodelavcem SV -157. LOGBA za vsa ustna in pisna sožalja, izkazano sočustvovanje, podarjeno prelepo cvetje, sveče in darove za svete maše. Iskrena hvala gospodu župniku in g. Adamiču za opravljen poslovilni obred. Še posebej se iskreno zahvaljujemo cerkvenemu in moškemu pevskemu zboru Šmarje-Sap za izbrane in ganljive pesmi, Cvetličarni Predalič in Foto Travnik za vso pozornost pri izvedbi slovesa.

Še enkrat iskrena hvala vsem in vsakemu posebej, ki ste se s spoštovanjem poslovili od naše ljubeče mami in jo spremljali na njeni poslednji poti ter jo boste ohranili v lepem spominu.

Vsi njeni

V domu je ostala praznina,
v srcu našem bolečina,
le srce ve, kako boli,
ko te več med nami ni.

ZAHVALA

Ob boleči in nenadomestljivi izgubi dragega moža, skrbnega očeta, tasta, svaka, brata, zeta in vsem dobrega prijatelja

MARTINA KOLLERJA

iz Gatine 22b

se iskreno zahvaljujemo sorodnikom, prijateljem, znancem, sosedom in vaščanom Gatine za izrečeno sožalje, podarjeno cvetje, sveče, darove za Cerkev in svete maše.

Posebna zahvala velja družinam Omahen, Zajc, Kozlevčar, Lampret, Rus, Valentinčič iz Račne, polharjem iz doline Malenske in gospodu Tonetu Adamiču.

Prav tako se zahvaljujemo gospodu Veglju za podelitev zadnjega zakramenta ter gospodu kaplanu Janezu Mraku in gospodu župniku Jožetu Mrvarju za pogrebno slovesnost.

Lepa hvala moškemu pevskemu zboru Samorastnik, trobentaču, sodelavcem Leka ter gasilcem PGD Gatina in PGD Krašce za vso organizacijo pri pogrebu in govornikom za lepe besede ob slovesu.

Zelo ga bomo pogrešali. Njegovi darovi življenja bodo ostali nepozabni. Hvala vsem in vsakemu posebej.

Vsi njegovi domači

In memoriam

MARTIN KOLLER

1952-2003

Martin, človek s širokim srcem, je s svojim prihodom v našo dolino zaznamoval obdobje, ki smo ga preživljale vse generacije, polne optimizma. Bil je človek, ki je s svojimi izkušnjami in razgledanostjo pomagal reševati probleme na Gatini in v njeni širši okolici. Vsak, ki je z njim sodeloval, je lahko odnesel košček znanja za vsakdanje življenje. Njegove ideje so zabetonirane v poslopja, ki so se za časa njegovega življenja gradila na Gatini. Rad je imel ljudi, ki so bili napredni v vseh pogledih, družinskih, krajevnih in službenih. Ni prenesel krivice, ki so se zgodile njemu ali njegovim prijateljem. Ki jih ni bilo malo! Čeprav je bilo njegovo otroštvo bolj grenko kot sladko, si je nadaljnje življenje gradil z mnogimi stebri in ga nadgrajeval z veselimi trenutki. Teh smo bili deležni vsi, ki smo se z njim družili! Slovo je bilo težko, a sledi, ki jih je pustil, nam bodo lajšale bolečine.

Olga Zajc

ZAHVALA

Ob boleči izgubi očeta, življenjskega sopotnika, brata in strica

MIRKA MARINŠKA

se iskreno zahvaljujemo za izrečena sožalja in spremstvo na njegovi zadnji poti sosedom, sorodnikom, prijateljem, pevskemu zboru Šmarje-Sap, znancem, župniku, osebju bolnišnice Petra Držaja in sodelavcem.

Žalujoči njegovi

NAJBOLJŠI ČLOVEKOV ŠTIRINOŽNI PRIJATELJ NI STOL - AMPAK PES!

Poleg navajanja na hišni red in opravljanje potrebe izven bivalnih prostorov se novopečeni lastniki največkrat ukvarjajo prav z gornjim vprašanjem. Če je skrbnik kužka dobil (kupil) pri skrbnem vzreditelju, potem mu prehrana v zgodnjem obdobju mladiča ne predstavlja velikih težav. Mladiček naj po prihodu v novi dom seveda uživa enako hrano, kot jo je dobival pri vzreditelju in vsaka sprememba naj bo postopna. Najprimernejša starost za odhod mladičev iz legla je po prvem cepljenju proti nalezljivim boleznim, t.j. od osmega tedna starosti dalje, nekatere pasme pa zahtevajo še višjo starostno mejo. V teh tednih mladič v pravih razmerah postane dovolj odporen, vajen odraslih in otrok, drugih živali, zvokov in situacij, ki jih doživlja v varnem okolju in varstvu psice. Spoznava tudi medsebojni pasji jezik, to je način sporazumevanja med psi v leglu, in tisti mladiči, ki so bili za te nadvse dragocene izkušnje prikrajšani, bodo po vsej verjetnosti težko (ali nikoli) nadoknadili to znanje. Težave pri sporazumevanju pa (prav tako kot pri ljudeh) vodijo v vedenje, ki ga označujemo kot neželeno: agresivno, gospodovalno, pretirano plašno...

Mladički rastejo v prvem letu zelo hitro in potrebujejo temu primerno kvalitetno hrano. Ker preveč dobrega lahko tudi škodi, veterinarska stroka posebej pri velikih psih opaža, da zaradi neenakomerne rasti kosti prihaja do deformacij. Bolezen se pokaže s težavami pri hoji in je običajno rešljiva z operativnim posegom, ne pa vedno, zato veterinarji svetujejo vsaj v dobi intenzivne rasti uravnoteženo hrano, ki je tovarniško pripravljena za posamezno pričakovano velikost psa. Torej: obrok hrane za pasje mladiče se razlikuje ne le po količini, temveč tudi po kvaliteti. Veliko bolj koristno za psa (pa tudi ceneje za njegovega skrbnika) je v prvem letu pasjega življenja odšteti nekaj več denarja za kvalitetno hrano kot za drage veterinarske posege, ki so potrebni zaradi napačne prehrane! Pri izbiri vrste hrane je vedno pametno zaupati svojemu veterinarju: v primeru težav bosta skupaj lažje poiskala rešitve in se odločila za ustreznejšo vrsto hrane.

KDAJ HRANIMO MLADIČE IN MLADE PSE?

starost	število obrokov	ura			
10 do 16. tednov	4	6.	11.	16.	21.
4. do 7. mesec	3	7.	13.		20.
od 8. meseca dalje	2	8.			19.

Psi so izrazite živali navad, imajo vgrajeno zelo natančno biološko uro in hranjenje ob določenem, vedno enakem času tudi skrbniku olajša delo.

Kljub temu, da bi manj aktivnim psom zadostoval en sam obrok dnevno, je veliko zagovornikov dveh obrokov pasje prehrane tudi v strokovnih krogih. Pri velikih pasmah je namreč zelo nevaren zaplet, ki lahko nastopi po obilnem hranjenju, ZASUK ŽELODCA. Poln želodec zaniha in se obrne okrog svoje vzdolžne osi, pes pa največkrat posledic tega ne preživi, kajti potrebna je takojšnja kirurška pomoč. Zato je bolj smiselno dnevno količino hrane razdeliti na dva dela. Ker psi dopoldan največkrat preživijo manj dejavno, jim je jutranje hranjenje tudi del prijetne zaposlitve in tako lažje počakajo na popoldanski prihod skrbnika in bolj dejaven čas dneva.

Glede količine hrane pri mladiču še vedno drži star nasvet, da je mladič pojedel dovolj takrat, ko je prvič dvignil glavo iznad sklede. Hujšanje ali pridobivanje na teži je pri mladičku zelo očitno in količine hrane ni težko prilagajati sproti glede na aktivnost, velikost, letni čas, t.j. zunanje temperature, ipd. Vse nagrade, s katerimi se kužka poplača za dobro opravljeno delo ali izvršeno povelje, pa je treba seveda odšteti od njegove dnevne količine hrane. Sicer pa velja: štirinožca raje razvajajmo z božanjem - dobro vpliva tako na žival kot na človeka in ne redi!

Prodajalci pasje hrane vse premalo poudarjajo pomen čiščenja pasjih zob, saj se zaradi mehke hrane nabirajo

KAKO HRANITI MLADIČE IN MLADE PSE?

zobne obloge in - prav tako kot pri ljudeh - povzročajo bolezni obzobnega tkiva, bolečine kot posledice procesov in zgodnje izpadanje zob, poleg tega pa še zadah iz pasjega gobčka. Zobe je potrebno pregledovati in čistiti redno. Dokler je kuža še mlad, lahko enkrat tedensko opravi z zobnimi oblogami, ko gloda telečje ali goveje kosti (nikakor ne svinjskih ali perutninskih!), starejšemu psu, ki je zaradi zaužitja prevelike količine kosti lahko "kaznovan" s hudim zaprtjem, pa je zobe popolnoma enostavno očistiti z posebnim naprstnikom ali zobno ščetko. Če je mladič navajen na pregledovanje in čiščenje zob, tudi odrasel ne bo pri tem delu protestiral. V vsakem primeru pa bo za redno nego zelo hvaležen!

NEKAJ O REJCIH NA ČRNO

V slovenskih medijih je glede na ugoden čas za prodajo pasjih mladičev spet veliko govora in pisanja o preprodajalcih pasjih mladičev in o "rejcih na črno", t.j. o tistih dobičkaželjnih ljudeh, ki parijo svoje psice (nekateri jih imajo v hlevih tudi veliko več od zakonsko dovoljenega števila) in prodajajo "čistokrvne psičke brez rodovnika". Zato velja napisati nekaj osnovnih opozoril in v podkrepitev še žalostno zgodbo.

Pes in psica, ki ju skrbniki uporabljajo za vzrejo, morata imeti vzrejno dovoljenje. To je dokument, ki zagotavlja, da starša nista nosilca ugotovljivih dednih napak, pregled pa stane manj kot 4000 SIT! Tisti, ki pse z neuspešno opravljenim vzrejnim pregledom, torej z dednimi okvarami, uporabljajo za vzrejo (in s tem kršijo zakon o zaščiti živali), prodajajo mladiče - nosilce dedno pogojenih hib in zavajajo bodoče lastnike, kužkom pa povzročajo trpljenje in prezgodnjo smrt. V razgovorih s kupci "čistokrvnih psov brez rodovnika", ki se nato zaradi težav, ki jih imajo s svojimi mladiči, obračajo na naslov pasemskih klubov, je bilo ugotovljeno, da ljudje nasedajo lažnim izjavam prodajalcev (npr. "rodovnik dobite naknadno po pošti!"; "šest mladičev v leglu dobi rodovnik, ta je pa sedmi"; "pridobitev vzrejnega dovoljenja in rodovnik predstavljata velik strošek, zato je ta pes cenejši"...). Kupci, ki kupujejo mladiče v množičnih vzrejališčih, nimajo niti najmanjšega pojma, v kakšne težave se spuščajo, dokler kosmate kepice ne prinesejo domov. Potem se pa začnejo težave s privajanjem na sobno čistočo, psi so asocialni in preplašeni zaradi prezgodnje odtujitve iz legla, prenažirajo se s hrano zaradi večnega tekmovanja med mladiči... Povedali so celo, da so videli psico bernardinko, ki je v gobcu več dni nosila mrtvega mladiča psice druge pasme iz istega "hleva". Znano je, da ti ljudje hranijo svoje pse z ostanki iz hotelskih kuhinj, vemo, da imajo v hlevu tudi po 14 psic in lastne pse - samce za paritev, vemo, da se z mladiči nihče ne ukvarja in da se morajo boriti za hrano z mladiči vseh psic, ki so v skupni reji... Mladiči pri teh rejcih in trgovcih so velikokrat cepljeni samo na papirju, sredstva proti glistam niso videli niti od daleč, čeprav prodajalec trdi drugače. Tako se razmerje presežka v prihodkih znatno spremeni v korist množičnih rejcev in ODGOVOR, zakaj so cene mladičev pri ljubiteljskih vzrediteljih toliko višje, je torej na dlani: množičnim rejcem, vzrediteljem mladičev brez rodovnikov, trgovcem in ilegalnim uvoznikom psov, ki mladiče kupijo na črnem vzhodnem trgu po polovični ceni od te, ki jo zaračunajo naivnemu slovenskemu kupcu, se ta odlična neobdavčena in etično hudo sporna dejavnost še vedno izplača pri minimalnih stroških, ki jih imajo pri svojem poslovanju.

ŠARKOVA ZGODBA

Že dolgo smo si želeli bernskega planšarskega psa, sledili smo oglasom in tako v eni izmed oglaševalskih revij našli oglas gospoda Matoša iz Škofje vasi pri Celju. Večkrat smo se po telefonu z njim skušali dogovoriti za termin obiska, vendar je na nas kar nekako pozabljal in se izmikal konkretnejšemu dogovoru. Njegovi izgovori bi nam lahko dali slutiti, da z njegovim "poslovanjem" ni vse v redu, vendar je želja po psičku prevladala nad razumom in končno smo v soboto, 28. aprila 2001, malega bernčka pri njem tudi kupili. Za kužka brez rodovnika smo odšteli 550 nemških mark, uvožen pa naj bi bil iz Hrvaške in tam tudi prvič cepljen.

Že naslednjega dne, v nedeljo, 29. aprila, se je počutje našega novega družinskega člana drastično poslabšalo. Kužka nam je dobesedno pobiralo pred očmi in od njega je tekla krvava driska. Po tednu vsakodnevnih večurnih infuzij in številnih injekcij je Šark, vsaj na videz, premagal bolezen.

Nekaj časa je bilo vse v redu, Šark je imel le nekaj težav s kožo, ki pa smo jih hitro odpravili. Zadnje dni avgusta pa so se ponovno pričele težave. Šark je ob vstajanju z ležišča ali ob večji razposajenosti pričel nemočno cviliti. Težave so se stopnjevale do te mere, da se ni več mogel normalno gibati, njegove poskuse premikanja pa so spremljale vse hujše bolečine. Kuga je na psičkovem telesu očitno pustila hude posledice, z rentgenskim slikanjem pa je bila odkrita tudi displazija (izpah) kolkov, še posebej močno je bil prizadet psičkov levi kolk. Skrbna nega, ljubezen, pomoč veterinarjev in ponovno številne injekcije, pa tokrat kužku niso več mogle pomagati. Da bi Šarka obarovali pred še večjim trpljenjem in agonijo, smo se odločili za evtanazijo.

Od Šarka smo se poslovili 8. septembra 2001. Kratko je bilo naše skupno druženje in žal prežeto tudi z veliko bolečine. Da bi le bilo drugače!

Družina Štular

Šark je brezvestnost preprodajalca plačal z življenjem. Foto Mojca Sajovic

PRI NAKUPU PASEMSKIH PSOV JE POMEMBNO VEDETI:

- Vsi psi, skoteni v rodovniškem leglu, kjer je z obema staršema vse v redu (t.j. imata vzrejno dovoljenje), dobijo rodovnik,
- Vsako leglo najmanj dvakrat pregleda pooblaščeni vzrejno-tetovirni referent pasemske organizacije in najmanj enkrat (ob cepljenju) tudi veterinar; o tem kupec lahko zahteva dokazilo,
- Nenadzorovanih naključnih paritev med psi iste pasme je morda 1 %, ostalo je plod vzreje med partnerji brez vzrejnega dovoljenja zaradi dobička.

OPOZARJAMO NA :

- Neprimerno veterinarsko oskrbo pri "rejcih na črno": mladiči so necepljeni, bolni, prenašalci zajedalcev, prenašalci nalezljivih bolezni;
- Zavestna odločitev za parjenje živali z dedno pogojenimi okvarami grobo krši Zakon o zaščiti živali, saj gre za prenos dednih bolezni na mladiče, ki lahko temu bistveno skrajšajo življenje in navsezadnje povzročajo v času svojega razvoja hude bolečine;
- V več znanih primerih so psice breje dvakrat letno, kar je v nasprotju z že omenjenim zakonom;
- Vedenjske motnje kot posledica nepravilne nege in vzgoje mladičev v leglu: plahost, agresivnost, asocialno vedenje; deviantne prehrambene navade, npr. prenažiranje;

IN ŠE ZA KONEC: Vsi, ki trdijo, da so po nasvetu avtorice tega prispevka parili psico brez ustreznih dovoljenj, in so prodajali "čistokrvne" mladiče bernskih planšarskih psov brez rodovnika, bodo sodno preganjani!

Mojca Sajovic

EVROPSKO PRVENSTVO V KARATEJU

Na mladinskem in kadetskem evropskem prvenstvu v karateju, ki je potekal med 13. in 15. februarjem na Poljskem, je moči merilo več kot 500 tekmovalcev in tekmovalk iz 36 držav. Barve Slovenije je zastopal tudi član Shotokan karate kluba Grosuplje, Ado Bogaljevič (slika desno), ki je poskrbel za najboljšo slovensko uvrstitev. Po besedah selektorja Boruta Markoška je Ado za las izgubil dvoboj za tretje mesto in je tako osvojil končno 5. mesto v katah.

To je ponovitev uspeha iz lanskega leta in dobra popotnica za svetovno prvenstvo, ki bo v oktobru.

Uroš Perme

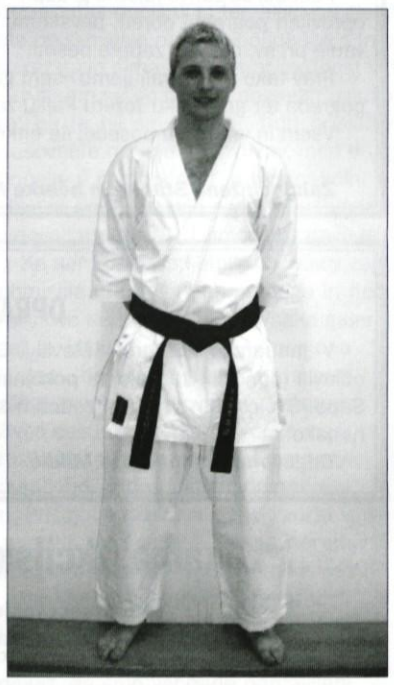

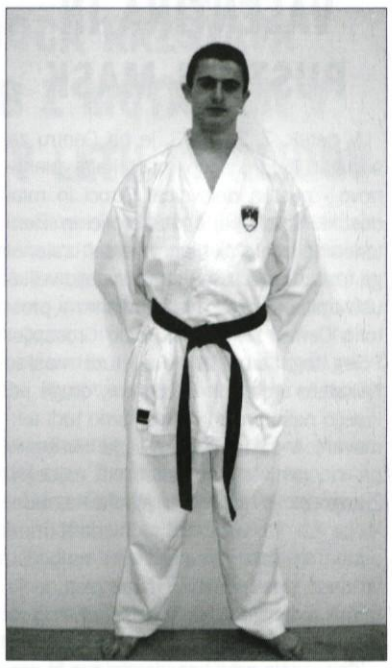

POPRAVKA

V prejšnji številki (Grosupeljski odmevi, številka 1-2, januar-februar 2003, stran 24) je v članku "Športnik leta 2002" pri predstavitvi članov Shotokan karate kluba Grosuplje ob sliki izpadlo ime Miha Trampuž, ki je tudi dobil priznanje Zveze športnih organizacij Grosuplje za športne dosežke v preteklem letu. Miha (slika levo) je dobil priznanje za osvojeni naslov državnega prvaka v katah v članski konkurenci.

Prav tako se nam je na isti strani na vertikalnem napisu rubrike napačno pojavil zapis (Kinološki kotiček – varstvo občanov). Pravilno bi moralo biti Šport in rekreacija.

Prizadetim se opravičujem odgovorni urednik Jože Miklič

PTIČJE GNEZDILNICE

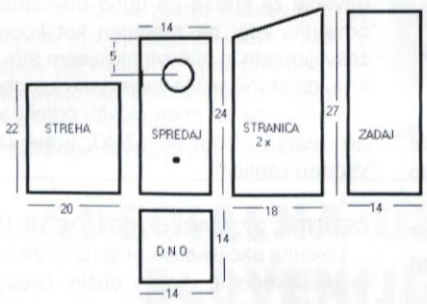

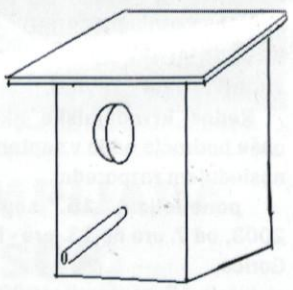

Kot član DOPPS-a sem v januarju prejel njihovo revijo SVET PTIC, ki izhaja vsake 3 mesece. Poleg zares zanimivih člankov o potovanjih ornitologov po tujih, za ptice zanimivih področjih, o nesramnem tihotapljenju ubitih ptic iz Hrvaške v Italijo, o "ptičji oazi" blizu Kopra, o naravnem rezervatu ŠKOCJANSKI ZATOK, o delu društva, posebno mladih ornitologov (strokovnjakov za ptice!), o programu izletov in predavanj – sem "preletel" tudi strokovni zapis o siničkah. Članek podrobno opisuje 10 vrst sinic, ki se pojavljajo v naši neposredni bližini, s slikami. In prav ta predstavitev teh čudovitih pevk me je pripravila do tega pisanja.

Ah ja, predno nadaljujem, naj še povem, kaj pomeni kratica DOPPS: to je mednarodno uveljavljeno društvo, ki se imenuje DRUŠTVO ZA OPAZOVANJE IN PROUČEVANJE PTIC SLOVENIJE, s sedežem v Ljubljani. Združuje tako strokovnjake kot ljubitelje PTIC.

Zima se skoraj že poslavlja, kar pomeni, da bomo PTIČJE KRMILNICE, ki smo jih preko zime polnili z zrni, do naslednje zmrzali očistili, osušili in spravili. Sedaj namreč prihaja čas, ko pticam lahko zopet pomagamo – drugače. Vsaj nekaterim in sicer s PTIČJIMI GNEZDILNICAMI. Tu torej želim "pomagati", da si sami izdelamo gnezdilnico. V brošurici DOPPS-a, v malem priročniku: PTICE SLOVENIJE sem našel tale nasvet:

Izdelava GNEZDILNICE je za večino manjših ptic pevk zelo podobna. Razlike so le v premeru odprtine, ki naj bo:

- fi 2,8 cm – za plavčka, čopasto in močvirsko sinico, za meniščka in poljskega vrabčka,
- fi 3,2 cm - za veliko sinico in belovratega muharja,
- fi 4,5 cm - za brgleza, pogorelčka, šmarnico, za sivega muharja in domačega vrabca,
- fi 5,0 cm - za škorca in brgleza.

In kako naj izgleda oblika gnezdilnice. Teh je več, bom pa navedel eno, z merami, ki je najobičajnejša – glej skico. Gnezdilnica naj bo trdna, brez prepiha /špranj/ in pritrjena na višini, proč od muc, v senci in miru.

Če se bo gnezdilnica "prijela", bo užitek naskrivaj opazovati starševsko skrb za potomčke in kasneje prve polete mladičkov. Mimogrede, tudi vrabec je "naša ptica".

Veliko konkretnih napotkov in nasvetov ter drugih obvestil lahko vsak dobi na društvu DOPPS-a, na tel. 544 12 30, ali na E-naslovu: **dopps@dopps-drustvo.si**

Kot član društva pa lahko tudi pomagate pri ohranjanju vedno bolj ogroženih ptic!

Marjan Trobec

KOŠARKARJI KONČALI SEZONO

Sezona 2002/2003 je za grosupeljske košarkarje zaključena. Z doseženimi rezultati so v strokovnem vodstvu in upravi KK Grosuplje zadovoljni, saj so vse selekcije dosegle pred začetkom sezone zastavljene cilje. Še posebej pa sta z dobrimi rezultati presenetili članska in mladinska ekipa.

Člani so letos prvič tekmovali v 2. SKL in kot novinci zasedli visoko četrto mesto v skupini Zahod ter si brez težav zagotovili mesto v tej ligi tudi v prihodnje. Uspeh je še toliko bolj pomemben, saj so v sezono stopili s prenovljeno trenersko in igralsko zasedbo. Določena mera neuigranosti, kot posledica sprememb v načinu dela, je bila v igri prisotna le na uvodnih tekmah, kasneje pa so se košarkarji razigrali in izkupiček 11 zmag / 7 porazov je kar dober. Ekipa je na domačem terenu premagala vse tekmece razen Jesenic, ki Grosupeljčanom že "tradicionalno" ne ustrezajo, in Tolmina. V gosteh pa je morala poraz priznati proti Ježici, Artplet Kočevju, Jesenicam, Ajdovščini in Kolpi. Končni vrstni red v skupini Zahod pa je naslednji: Ajdovščina, Kolpa, Ježica, Grosuplje, Tolmin, Jesenice, Portorož, Artplet Kočevje, Vipava in Logatec. V play-off sta se uvrstili ekipi Ajdovščine in Kolpe, ki se bosta s prvouvrščenima ekipama skupine Vzhod – Litijo in Rušami potegovali za uvrstitev v 1.B SKL.

Mladinska ekipa je pred začetkom sezone igrala in uspešno prestala kvalifikacije za obstanek/uvrstitev v 1. SKL, zato si je strokovno vodstvo za cilj zastavilo obstanek v ligi. Nalogo so mladinci gladko izpolnili, še več, po rednem delu sezone so se kot drugouvrščena ekipa v skupini Center uvrstili med najboljših šest v državi. V drugem delu so se tako s Triglavom, Union Olimpijo, Krko, Domžalami in ŽKK Mariborom potegovali za uvrstitev na finalni turnir štirih. Tekmeci pa so bili za mlade košarkarje (večinoma so leto dni mlajši od igralcev nasprotnih ekip) vendarle premočni. Na zaključni turnir so se uvrstile ekipe Triglava, Domžal, Krke in Uniona Olimpije (ob pisanju prispevka do končne odločitve o državnem prvaku še ni prišlo). Grosupeljčani pa so zasedli končno šesto mesto v državnem prvenstvu, kar je za igralce in grosupeljsko košarko nasploh velik uspeh.

Kadeti so imeli to sezono težko nalogo. Prvič zato, ker so v prejšnji sezoni dosegli odličen rezultat – peto mesto v državnem prvenstvu, in drugič, ker je bila ekipa zaradi menjave generacije povsem pomlajena. Tako kot pri mladincih so tudi pri kadetih, v primerjavi z drugimi, tekmovali leto dni mlajši igralci. V rednem delu so nastopali v skupini Zahod 2 in zasedli šesto mesto. V drugem delu pa so tekmovali za uvrstitev od 13. do 24. mesta in se uvrstili na 19. mesto. Konec meseca maja bodo igrali še kvalifikacije za obstanek/uvrstitev v 1. SKL. Na finalni turnir štirih pa so se uvrstile ekipe Uniona Olimpije, Geoplina Slovan, Domžal in Pivovarne Laško (ob pisanju prispevka do končne odločitve o državnem prvaku še ni prišlo).

Pionirji so s tekmovanji zaključili že decembra lani in zasedli 13. mesto med 36. ekipami 1. SKL. Državni prvak je postala ekipa Janč STZ. V novi sezoni, ki se začenja maja, bo KK Grosuplje v prvenstvu nastopal z dvema pionirskima ekipama. Ker bo letos tudi ta selekcija pomlajena, si bodo igralci prve tekmovalne izkušnje nabirali v B in C pionirski ligi.

KK Grosuplje je še posebej ponosen na lastno košarkarsko šolo, ki jo obiskujejo učenci od 1. do 6. razreda osnovnih šol iz občine Grosuplje in tudi nekaj učencev iz sosednjih občin. Košarkarska zveze Slovenije za to kategorijo igralcev ne organizira prvenstvenega tekmovanja, zato so šole prepuščene svoji iznajdljivosti in organizaciji lastnih turnirjev. Enega izmed teh, tradicionalnega Sončkovega turnirja v Novi Gorici, se je konec lanskega leta udeležila tudi Grosupeljska košarkarska šola. Sodelovalo 57 ekip, med njimi tudi priznani ekipi Albe iz Berlina in zagrebške Cibone. Grosupeljčani pa so s prikazano igro dokazali, da se povsem enakovredno kosajo tako z domačimi kot tujimi vrstniki. V klubu že razmišljajo o tem, da bi podoben turnir organizirali tudi sami.

Alja Gabrijel

SKAKALCI OSTALI BREZ TEKME DOMA

Malo je občanov, ki ne bi vedeli ali obiskali smučarskih skokov na Čušperku, kjer se je zbralo tudi do dva tisoč ljudi in je bil ta dogodek kar praznik za naš kraj. Zadnja leta, od kar imamo plastiko, jih organiziramo vsaj poleti na manjših skakalnicah. Vsi pa vemo, da so pravi čar tega športa tekme pozimi. Veliko ljudi to pogreša in prav je, da razložimo, zakaj je temu tako, da ne bi mislili, da nam ni v interesu organizirati tekmovanj. Vzrok temu so novi predpisi in pravila, ki zahtevajo na skakalnicah večjo varnost. Tako je potrebno naše objekte posodobiti in urediti s temi predpisi, zgraditi zaščitne ograje tako na zaletišču kot na doskočišču, naši objekti nimajo. Več let že opozarjamo in prosimo strokovne službe, ki razporejajo sredstva za šport, da moramo to urediti. Če ni tekem doma, šport ne more živeti v pravi luči.

Da bi se namenila kakšna sredstva za ureditev le-tega, pa je vse zaman, kot da se naš glas ne sliši do Grosupljega. Zato se v Smučarsko skakalnem klubu RAČNA včasih resno sprašujemo, kako naprej, ko pogledamo letošnji plan sredstev, ki so ga pripravile strokovne službe in namenile za našo panogo, kjer sredstva za samo dejavnost ne pokrijejo niti osnovnih funkcionalnih stroškov in ne pokrijejo niti 30 % našega programa, pove vse.

Da smo aktivni, lahko ugotovimo, če pogledamo, kaj smo sami zgradili in nabavili (pet skakalnic, od tega štiri pokrili s plastiko, zgradili klubske prostore, sami kupili prvi kombi, nabavili kamero, računalnik, trenažerje, ostalo opremo...). Tudi po rezultatih smo kar uspešna športna panoga, celo med bolj uspešnimi, saj imamo po kriterijih Olimpijskega komiteja prvi in edini športnika z mednarodnim razredom v samostojni občini že nekaj let. Imeli smo šestkrat zapovrstjo športnika občine, pripeljali zlato in srebrno medaljo z Univerzijade (kar še ni uspelo nobenemu klubu v Sloveniji v tej panogi), bronasto medaljo z mladinskega svetovnega prvenstva, nastopili na članskem svetovnem prvenstvu, nastopili na poletih v Planici, osvajali točke v svetovnem pokalu...itd.

Da se dela dobro tudi z mladimi, kaže letošnji podatek, da imamo kar štiri naše tekmovalce med trideset v najmlajši kategoriji, kar imajo redko veliki profesionalni klubi.

Vse to so dovolj močni argumenti, ki kažejo, da ne delamo tako slabo, kot se nas včasih pripisuje in vrednoti, da smo na robu razpredelnice po finančnem vrednotenju športnih panog v naši občini, ki izvajajo kakovostni šport mladih. Zaradi tega je vprašljiv nadaljnji razvoj te panoge, ki je in še lahko občini prinaša tudi vrhunske rezultate. Res je, da se naša panoga nahaja in odvija na robu občine in je odmaknjena od središča Grosupljega. Menimo pa, da ne sme biti zato nič manj vrednotena in spoštovana kot druge, ki se odvijajo v samem centru. Zavedati se moramo, da izvajamo eno najdražjih športnih panog. Za tekmovalca, ki si upa na skakalnico, je treba poleg znanja vsako leto zagotoviti tudi opremo, ki stane cca.150.000 tisočakov in zelo malo je staršev, ki lahko zagotovijo tako drago opremo svojemu otroku.

Če še pogledamo nekaj zadnjih zim, ko ni bilo snega doma, smo morali skoraj vse treninge opraviti izven kraja. Vse to je povezano z velikimi sredstvi in nam jih ni nihče povrnil kot pred leti športni panogi, ki ni imela objekta doma in jim je občina povrnila sredstva za uporabo le- teh drugje. Nepošteno je tudi, da govorimo o enakih možnostih otrok za vključevanje v šport, kar je celo zapisala naša država v svojem nacionalnem programu. Ko pa pogledamo našo občino, vidimo, da za ene športne panoge občina nameni in krije večino stroškov (objekt, rekvizite, snažilko, hišnika, elektriko, vzdrževanje...itd), za druge pa jih mora nekdo drug (klubi, starši...).

S sredstvi, znanjem in trdim delom smo že do zdaj dokazali, da znamo in smo pripravljeni delati. Nedopustno pa je, da v Grosupljem tej panogi ne dajo niti preživeti in jo odrivajo na rob propada. Mogoče pa je tako tudi zaradi tega, ker nikoli nismo čakali na podporo družbe. Povemo pa lahko: če se bodo družba in predvsem tisti, ki zagotavljajo sredstva za šport, odločili, da te športne panoge v občini ne bomo več razvijali med mladimi, se bomo morali s tem sprijazniti, čeprav s težkim srcem, kajti vloženega je bilo preveč truda. Vseeno pa ne bomo dovolili, da o tem odločajo ljudje, ki našega dela ne poznajo in ga nočejo ceniti.

Dominik Lomovšek

DRŽAVNI VIŠINSKI REKORD S TOPLOZRAČNIM BALONOM

V soboto, 1. marca je pilot balona Radko Petrovič s sopotnikom Dušanom Olajem, z balonom Merkur postavil državni višinski rekord v letenju s toplozračnim balonom. Pri toplozračnih balonih imamo več različnih dimenzijskih razredov. V 1. skupino spadajo baloni do 2200 m³ naslednja je 2200 do 3000 m³ tretja je do 3500m³ itd.

Različne velikosti imajo različno nosilnost s tem pa tudi omejeno doseganje maksimalne višine. Balon s katerim je v soboto Radko Petrovič, predsednik balonarskega društva FENIKS iz Šmarja –Sap, postavil višinski rekord, spada v razred do 3000 m³.

Za tovrsten podvig je potrebno veliko teoretičnih kakor tudi praktičnih priprav, vsekakor pa tudi primerna oprema. V veliko pomoč pri tem projektu je bil starosta slovenskega balonarsrtva in lastnik več višinskih rekordov Slavko Šorn – Avi.

Rado Petrovič in Dušan Olaj opremljena za naskok na višinski rekord – foto B.P.

V soboto, 1. marca, v zgodnjih jutranjih urah smo dobili od hidrometeorološke službe podatke o vetrovih do višine 10000 m. Glede na ugodne vremenske pogoje smo se odločili za mesto starta, ki je bilo v okolici Hotederščice. Na samem startu je bilo treba vso potrebno opremo pritrditi v balon in se primerno obleči za pričakovano temperaturo pod -50°C. Sledila je še najava leta kontroli zračnega prometa.

V košari balona je bil nameščen transponder, ki je omogočal, da je bil balon pod nadzorom kontrole leta na Brniku. Sodnica rekordov v balonarskem športu Anja Hočevar je preverila merilne naprave, zapečatila barograf in ga namestila v košaro balona.

Po zaključenih pripravah je ob 8:09 balon zapustil trdna tla. Dviganje balona je trajalo približno 40 minut, pristanek pa je bil ob 9:25 pri vasi Gorenje Jezero ob Cerkniškem jezeru. Sodnica je ob pristanku iz podatkov barografa ugotovila višino 8600 m nadmorske višine. Po natančnejših izračunih z upoštevanjem vseh podatkov glede na vremenske razmere v času letenja pa je bila izračunana končna višina 8609m.

B. P.

SVETI PETER NAD ZUŽEMBERKOM

Pohodnike, sprehajalce in iskalce lepih in manj znanih kotičkov Slovenije vabim, da se kdaj, ko boste brskali po spominu in iskali kakšno krajšo in novo idejo za sobotni ali nedeljski potep, zapeljete na Dvor pri Žužemberku. Od tu pelje z glavne ceste desno markirana pot na 888 metrov visoki hribček Sveti Peter. Na levem bregu ob Krki pa se že nizajo značilne dolenjske zidanice.

V središču vasi nas pozdravi lično izdelan kažipot, ki oznanja, da je do našega cilja dve uri in pol hoda. Z glavne ceste krenemo navzdol in desno proti ostankom nekdaj mogočne Auespergove livarne, katera je svojo proizvodnjo ustavila že daljnega leta 1892 zaradi vse težje preskrbe z rudo. Ko pa so še železniško progo speljali ob Savi namesto ob Krki, je izgubila še zadnje upanje in postala nerentabilna. Do takrat je dajala kruh mnogim domačinom, še več pa jih je kuhalo oglje po gozdovih, ki ga je livarna odkupovala v večjih količinah. Kasneje so namesto oglja začeli uporabljati sodobnejši koks.

Naša pot prečka reko Krko in se rahlo vzpenja proti vasi Podgozd. Na nekaterih starejših hišah se vidi, da so že nekoč videle boljše čase. Med najstarejšimi je gotovo s slamo pokrita hiša s številko 16. Je muzejsko zavarovana, vendar potrebna zaščitne obnove. Njeno podstrešje je prekajevalnica mesa, ki še danes služi aktualnim potrebam. Ko smo zadnjič potovali mimo, se je skozi odprtine prav prijazno sukljal dim. Na obronku gozda so postavljena znamenja križevega pota. Postaje se vrste vse do vrha hriba. Zadnja, štirinajsta, je na mestu, kjer je nekoč stala cerkev svetega Petra, ki pa so jo odnesli tokovi druge svetovne vojne. Vsa znamenja križevega pota so bila izdelana kot nagrobni križi v nekdanji livarni na Dvoru. Ko so odslužili svojemu namenu, so jih odložili za pokopališke zidove. Skrbna roka jih je po mnogih letih zbrala in domačini so skupaj s planinsko sekcijo in svojim takratnim dušnim pastirjem pred približno petnajstimi leti pričeli urejati to železarsko spominsko pot.

Na vrhu hriba so ostanki temeljev cerkvice in lesena miza, ki služi kot zasilni oltar, kjer se občasno daruje sveta maša. Poleg je lesen razgledni stolp z zvonovi v vznožju. Samo lučaj nižje stoji lesena koča Peter, kjer domačini ob vikendih skuhajo čaj in spečejo kakšno postrv iz Krke. V koči je nekaj cerkvenih spominskih fotografij izpred vojne. Vsakemu obiskovalcu, ki jih prvič obišče, podarijo kartico s fotografijo bivše cerkve in žigom višinske točke. Našo skupinico petnajstih zimskih pohodnikov iz Gorniškega kluba Limberk so pogostili s kuhanim vinom in čajem. Kljub predvidenemu krajšemu času smo zaradi snežnih razmer za pot navzgor v začetku marca letos porabili skoraj tri ure. Navzdol je bilo lažje in krajše. Lahko bi povratek naredili krožno skozi vas Lašče, kjer je poznana gostilna Rojc, ki jo posebej cenijo sodobni popotniki motoristi in kolesarji. Vendar smo to misel opustili, ker je nekatere čakalo še večerno pustno rajanje. Ob povratku na Dvor smo za rep ulovili še konjsko pustno povorko, ki so jo sestavljali godci, ciganski voz, pa krajevna komunala in ajdovski vodovod s flaškoni in sodi vode, da je bil zaključek ture še bolj prijeten.

Marjan Perme

GORNIŠKI KLUB LIMBERK VABI NA IZLETE

Vsebina izletov je zelo pestra. Prevladujejo lažji in družinski, vmes je tudi kakšna napornejša pot.

PROGRAM GORNIŠKIH TUR IN PRIREDITEV GK LIMBERK v letu 2003

April
13. 4.
ROMBON (2202)
Po neoznačeni poti od trdnjave Kluže.
Pot bo napornejša. Hoje bo za približno deset ur. Mogoče bomo potrebovali nekaj zimske opreme (dereze, cepin, gamaše)

April
21. 4.
POT MIRU od Škabrijela do Vodic
To je spominska pot prve svetovne vojne. Pričeli bomo pri gradu Kromberk. Ogledali si bomo Sveto goro in se vračali k avtomobilom tudi skozi nekaj rovov (rabimo nekaj luči). Poti bo za tri do širi ure hoje.

Maj
1.5.
NA SVETE VIŠARJE - Baragovi popotniki
Skozi Rateče, mimo Trbiža do vznožja Višarij. Pot ne bo preveč težka. Pričakujemo pa nekaj snega ali ledu.

4.5.
SLOVENSKI VRH (1040) LEDENIK (1072)
Od Slovenske vasi preko Slovenskega vrha in Ledenika h koči Pri jelenovem studencu in navzdol v Kočevje. Hoje bo za 6 do 7 ur.

Junij
7.6.-8.6.
KEPA (2143)
V soboto popoldne gremo iz Jesenic z vlakom do Podrožice. Nato dve uri do koče na Bleščeči planini. Zjutraj na Kepo in nato spust še približno štiri ure.

Prepričani smo, da bo v našem programu skoraj vsakdo lahko našel nekaj sebi primernega.

Vse podrobnejše informacije za posamezne izlete bodo na voljo teden dni pred izletom na
tel. 7872386, 031 35 20 46 - Marjan.

REKREACIJA

DESETIČ PO DEŽELI DESETEGA BRATA

V soboto, 1. marca 2003, so skupaj turistična in kulturna društva iz ivanške občine že desetič organizirali pohod po Jurčičevi poti iz Višnje Gore do Muljave. Ideja o prvem pohodu se je porodila ob 150-letnici rojstva prvega slovenskega romanopisca, plodnega pisatelja in urednika, pravega Dolenjca, ki se je težko preživljal, a je v svojem dokaj kratkem življenju za vse večne čase najbolj sočno upodobil številne like iz tistega časa, pa tudi iz viharnih časov slovenske zgodovine. Zato so pot že pred leti prireditelji skrbno izbrali, saj tako marsikateremu pohodniku veliko lažje v tem okolju med sproščenim pogovorom oživijo Jurčičevi liki.

Pohodnikov je bilo to pot okoli sedem tisoč, vreme krasno, in prav takšno je bilo tudi razpoloženje. Na koncu sta pohodnike pozdravila pisatelj in nekdanji urednik grosupeljske Naše skupnosti Željko Kozinc in ivanški župan in Muljavčan Jernej Lampret v vlogi Krjavlja, za popestritev kulturnega programa pa je nastopil grosupeljski Big Band.

Med množico je bilo tudi veliko znanih obrazov. Spredaj skupina iz Žalne.

Pohodniki so se zbirali že v zgodnjih jutranjih urah od vsepovsod - po registrskih tablicah sodeč: od Kopra, Nove Gorice, Kranja, Celja, Slovenj Gradca, Maribora, da o Ljubljani in Novem mestu niti ne govorimo, pa še celo nekaj tuje govorečih je bilo vmes. Veliko se jih je pripeljalo tudi z vlakom. In ravno takrat sva z ženo prispela skupaj z družinskimi prijatelji v Višnjo Goro. Zares: lepa množica se je valila po višnjanskem trgu mimo starodavne cerkve sv. Ane in lepo obnovljene mestne hiše ter mimo grba in mestnega vodnjaka z upodobljenim J.V. Valvasorjem. Pod staro šolo se je pri stojnicah prijaznih Višnjanov valeča množica že navsezgodaj tudi nekoliko okrepčala. ***Zaskrbljenost, ki verjetno ni prihajala iz istih logov kot tista v Jurčičevi črtici Jesenska noč med dolenjskimi polharji, je opazno zginevala z obrazov, nanje pa se je šegavo razpotegnil duh oseb iz Kozlovske sodbe v Višnji Gori, pa tudi kakšen mili obraz mlade Hčere mestnega sodnika ali pravega Domna si srečal vmes.***

Nekateri smo si ogledali tudi notranjost cerkvice sv. Duha

Nakar se je kolona začela pomikati v najbolj strmi del poti, v hrib proti razvalinam Starega gradu iz 11. stoletja (520 m), na katerem od lanskega državnega praznika ponosno vihra slovenska zastava. ***Duh Jurija Kobile (tudi na višnjegorskem so se v 16. stoletju zadrževali protestantje) je vstal in sporočil svetu, da tukaj vendarle še živijo ponosni in kleni ljudje. Višnjanski gospodje so bili tudi nekoč zares imenitni ljudje, kajti njihov rod je izviral od blažene koroške Heme. Gospodje so imeli tako obširna posestva, da so jih nekaj lahko odstopili celo za gradnjo enega od največjih duhovnih in kulturnih hramov v Sloveniji, stiškega samostana, ki ga je Jurčič prav tako postavil v eno od zgodb kot branik in zaščitnik slovenstva, ko je Brdavs s svojimi poturicami hodil krast kelihe, monštrance in na kole nabijat ljudi, mlade Jurije Kozjake trgal materam iz naročij in jih odpeljal ter prevzgajal v okrutne janičarje, mlada dekleta pa vodil v pohotno sužnost. Višnjanje so se skupaj s svojimi podložniki srčno borili in Turka podili daleč prek Kolpe, še prej pa so nam priborili Belo Krajino.***

Pot pa je pohodnikom tekla mnogo bolj umirjeno in tekoče po rahlo vzpenjajoči se kolovozni gozdni poti mimo vasi Pristava (550 m) in naprej čez Zavrtače. Po približno uri hoje smo že bili na sončnem Polževem, kjer se je mladež po več letih letos lahko spet množično smučala in sankala, pa tudi gostinski del nekdanjega hotela že nekaj mesecev spet obratuje. Tu smo nekoliko razbremenili svoje nahrbtnike in zajeli sapo. Pod smučarsko vlečnico smo jo nato mahnili na najvišjo točko, k cerkvi svetega Duha. Vrata cerkve so bila odprta, zato smo si zanimivo gotsko cerkvico lahko vsaj nekateri ogledali tudi od znotraj.

Od tu naprej je pot potekala več ali manj le nizdol, skozi niz krajev, v katere je Jurčič pod pravimi ali izmišljenimi imeni postavljal svoje junake. Že kmalu za Malimi Vrhemi (517 m) so komaj še vidni ***ostanki razvalin gradu Roje, kamor je postavil povest Grad Rojinje ali pa grad Polesek v Desetem bratu, pa tudi nekateri prizori iz Kloštrskega žolnirja bi lahko tukaj oživeli.*** Zato je bil zanimiv tudi ogled starodavne hiše, ki ima poleg ostalih etnoloških značilnosti ohranjeno črno kuhinjo in še vrsto druge opreme in orodja iz časov, ki se ga nekateri še rahlo spominjamo, ko je v nekaterih hišah v naši neposredni okolici še živel ta idilični in hkrati trpki stari svet. ***Po soteski, primerni za svet Rokovnjačev,*** smo mimo kmetije Kaščarjevih prečkali potok in ob zaledenelem spodaj ležečem bajerju Laškovec ugibali, da je najbrž ***Krjavelj prav tukaj hudiča presekal na dva kosa, čeprav je dejal, da je bilo to na morju.*** Naprej smo se podali do cerkvice Janeza Krstnika. ***Cerkvica je pravzaprav edini ostanek nekdanjega gradu Kravjek ("Naj bo Kravjek ali Kozjek" je dejal Krjavelj, ko je v svojem znamenitem in sočnem jeziku odrezavo zabrusil sogovorniku). Grad, ki je v listinah prvič omenjen že leta 1243, se je po nemško imenoval Weineck, v Desetem bratu pa ga je Jurčič poimenoval Slemenice. Na pokopališču je ob vratih v pokopališkem obzidju zanimiv grob z napisom, ki pravi, da je tu pokopan eden od lastnikov omenjenega gradu, vitez August Födransberg. Danke söne, August! Zdaj bomo končno menda vendarle skupaj v Evropi?***

Nagrobnik viteza Avgusta Födransberga.

Nato je bilo samo še slabe pol ure hoje mimo vasi Oslica do Muljave. Smeh in vrisk sta se razlezla po obrazih pohodnikov ter dolenjskih holmih in gričih vse do cilja, ko smo prišli na Muljavo z njene zadnje strani. Na Jurčičevi domačiji oziroma v naravnem amfiteatru, ki ga tamkajšnje kulturno društvo uporablja že več kot dvajset let za letno gledališče, ko uprizarja Jurčičeva dela, smo s prijatelji prišli že bolj proti koncu kulturne prireditve. Zato glavnega govornika nismo slišali, pa tudi Krjavlja ne, za kar nam je bilo še najbolj žal. Bo pač drugič treba zjutraj kakšno uro prej na pot! Že med potjo in na sami Jurčičevi domačiji pa sem srečal ogromno znanih obrazov (iz različnih slovenskih medijskih, kulturnih, športnih in drugih scen), pa tudi občanov iz naše občine je bilo kar precej.

Naj omenim še, da so dan prej odprli razstavo starih razglednic Višnje Gore v Čandkovi domačiji, nastopil pa je tudi član Ribniškega okteta Miloš Genorio. V sami galeriji Kresnička na Muljavi so si pohodniki lahko ogledali razstavo naše akademske kiparke Lučke Koščak. Seveda so se tisti, ki jih je zanimala še okolica Krke, podali mimo vasi Potok, Znojil čez Gmajno v samo vas Krka do cerkve sv. Kozme in Damjana, obiskali res pravega mirovnika Jožeta Borštnika in jo nato skozi vas Gradiček mahnili še do izvira reke Krke ali se podali v samo Krško jamo. Za nas, nekoliko težje po kilogramih (in značaju!), pa je sprehod od Višnje Gore do Muljave popolnoma zadoščal.

Ob vsem tem je treba še reči, da so prireditelji poskrbeli za marsikaj, kar povprečen opazovalec običajno ne opazi. Da se je ta večtisočglava množica lahko naužila zraka in lepe ter razgibane dolenjske pokrajine, je samo po sebi umevno. A to še ni dovolj! Zato so bile potrebne še mnoge druge stvari, kot npr. lično izdelane usmerjevalne table in druge označbe, primerna in raznovrstna reklama, servisne službe od sanitarij, gasilcev, zdravnikov in reševalcev, ob poti postavljene stojnice, ki so bile obložene z raznovrstnimi dobrotami, čajem in kapljico, za njimi pa so stali prijazni ljudje in brhke mladenke. Bilo je poskrbljeno tudi za varovanje cerkveno/kulturnih objektov, ki smo si jih lahko ogledali od znotraj. Opazno je bilo tudi zgledno meddruštveno sodelovanje, pa tudi pripravljenost gostincev v širši okolici in policije ter še cela vrsta drugih reči. Tudi to ni skrivnost, da to prireditev in še vrsto drugih v občini vztrajno pripravljajo in nadgrajujejo že vrsto let na dokaj visoki profesionalni ravni. Da v to vključujejo tudi vse tisto, kar kraje in ljudi plemeniti, pa tudi ni odveč povedati.

Ker je bila tega dne tudi pustna sobota, je bilo kar nekaj pohodnikov našemljenih. Celo sam sem bil v spremstvu dveh zanimivih mask: prva je predstavljala dvornega norčka, druga pa hudička. Obe maski sta bili ženskega spola - in prepričan sem, da so nekateri privoščljivi jeziki za hrbtom ugibali, katera maska bi mi bolje pristajala, samo najbolj obveščeni pa vedo, s katero sem zares odšel domov.

Pa še to: Na poti sem celo srečal našpičenega ježka Zagraškega, ki me je spet okaral, naj vendarle na pot nosim samo en ruzak (na rami) in ne dva (še tistega spredaj). Bo lažje!

Jože Miklič

Ozja pustna druščina pohodnikov.

P.S. Najbolj bistveno, kar pa sem želel v tem nekoliko daljšem prispevku povedati, je, da bi se z marsičem Grosupeljčani lahko primerjali z našimi sosedi, če se ne bi pri nas že leta in leta razraščalo tako strogo zamejničeno in z visokimi plotovi ograjeno "vrtičkarstvo" med društvi in drugimi vplivnimi dejavniki, ki s starim rimskim pregovorom "divide et impera!" dobro sodelujejo. Vendar pa vam že danes zagotavljam, da bom, ko bo Grosuplje sposobno pripraviti tako veliko in na taki ravni izpeljati podobno prireditev, o njej (če mi bo Bog naklonil dočakati jo) zapisal vsaj toliko, kot sem o jubilejnem desetem pohodu po Jurčičevi poti. Hvale ne bo ne konca ne kraja! Pa za besedo me primite, če bom pozabil!

KK GROSUPLJE IN TRUBARJEVA KONJENICA GRE V EVROPO

Lani smo prvi uradno prečkali državno mejo in edini organizirali uradno tekmo v endurancu z množično udeležbo. Kako pa letos?

Začeli smo s kondicijskimi pripravami konj, 11 konjenikov se je že udeležilo pustnega rajanja v Grosupljem, razveselili pa so tudi otroke v Praprečah, na Peči, Gatini, Velikem in Malem Mlačevem. Če bo vreme končno dopuščalo, bomo lovili tudi lisico.

V pomladnih mesecih nameravamo organizirati več eno in dvodnevih pohodov, začenjale pa se bodo tudi že bolj intenzivne priprave konj za tekme in daljše pohode.

Trubarjeva konjenica KK Grosuplje se predvidoma zadnji teden v juniju odpravlja na II. Trubarjevo popotovanje iz Ljubljane do Salzburga. Tja se je zaradi naraščajoče turške nevarnosti odpravil na nadaljevanje šolanja Primož Trubar pred več kot 450 leti. Pot je dolga nekaj več kot 460 km in je eden od najbolj zahtevnih podvigov, ki smo si jih zastavili, saj je Koroški del Avstrije izredno gorat. Če nam ta podvig uspe, bomo prvi iz Slovenije prijahali v "Evropo".

Konec avgusta želimo izpeljati še tekmo v endurancu in spretnostnem jahanju, septembra pa konjeniško prireditev "Dan KK Grosuplje".

V novembru si bomo ogledali konjeniški sejem v Veroni, decembra pa bomo, če nam bo vreme naklonjeno, lovili lisico.

Vsi člani, ki tekmujemo, si bomo tudi letos prizadevali za najboljše uvrstitve na tekmovanjih.

Kot lansko leto bomo tudi letos sodelovali z drugimi društvi in klubi, poskrbeli bomo za nadaljnje izobraževanje članov, če bo dopuščal čas, pa bomo organizirali tudi kakšno strokovno predavanje.

Helena Miklič

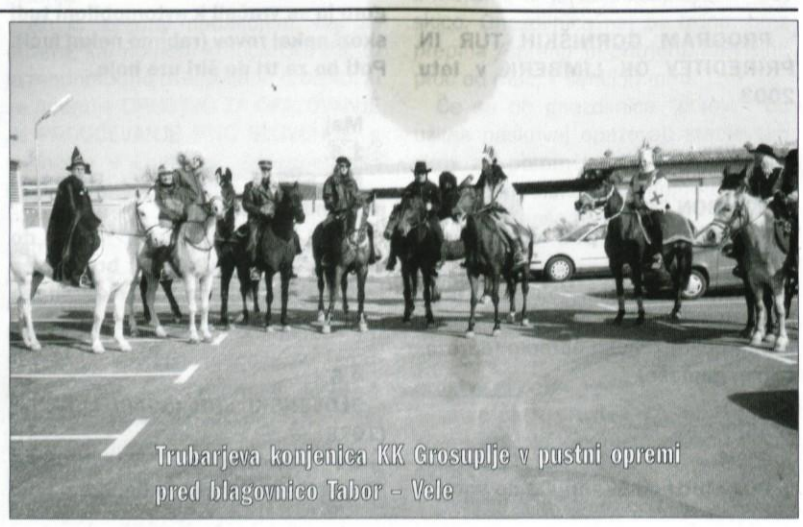
Trubarjeva konjenica KK Grosuplje v pustni opremi pred blagovnico Tabor - Velc

TAMARA BARIČ Z ZLATO KOLAJNO Z EVROPSKEGA PRVENSTVA - NADALJEVANJE S PRVE STRANI

pare čevljev.

Ne boste verjeli: toliko jih potrebuje za eno sezono! S to opremo, pravi, je super tekmovati!

Kaj premišljuje, ko se "poti" na smučarskih progah, jo pobaram in dobim dokaj strokoven odgovor: "Če sem v formi, ne razmišljam ničesar, ampak sem z vsem svojim jazom v teku. Če pa se ne zberem povsem, potem seveda tudi premišljujem. In takrat me najbolj motijo navijači ob stezi, ko ti včasih skorajda ne pustijo naprej. Najhuje je bilo na zadnji tekmi, ko so razbijali s čisto pravimi velikimi kravjimi zvonci.... Ko bi vedeli, kako levjo uslugo delajo tekmovalcem, bi morda ravnali drugače! Sicer pa je od zbranosti v veliki meri odvisen tudi končni uspeh ali neuspeh."

In kaj še pove o sebi Tamara, ki govori premišljeno, skoraj redkobesedno, pa vendar pove tisto, kar je najvažnejše:

Je dolgoprogašica, ki teče najmanj na 5 km, sicer pa na progah od 10 - 15 km. "Na državnem prvenstvu se bom sicer preizkusila na 30 km progi, vendar dvomim, da bom zmogla, trenerji pravijo, da sem še premlada," razmišlja Tamara in si gotovo neizmerno želi, da ji bo tudi to uspelo.

Morda. Kajti, tudi ko si je lani novembra poškodovala koleno (pretrgala kite) en mesec ni stopila na smuči, en mesec pa je trenirala zelo počasi, uspehi letošnje sezone niso izostali. Tamara je pač Tamara, ki zmore, kar si zastavi na pot.

O svojih načrtih pravi:

Vpisala se bo na športni oddelek gimnazije v Šiški. In seveda veliko trenirala. Če bo videla, da na FIS tekmovanjih lahko visoko kotira, bo vztrajala in se vedno znova zagrizla v delo. Povprečje, pravi, ni tisto, s čimer bi se zadovoljila. Potem se bo raje posvetila študiju. Veliko stvari jo še zanima. Že sedaj razmišlja o pravu ....

In kljub temu, Tamara, kakšni so tvoji cilji na športnem področju?

"Na mladinskem svetovnem prvenstvu čez 4 ali 5 let dobiti kolajno na 10 km-ski progi, računam pa tudi na kolajno v tekih tehnike drsnega koraka. Svoje sile bom usmerila tudi v to, da bi se uvrstila med prvih deset na olimpiadi mladih, ki bo čez dve leti v Švici, kjer bodo vsi najboljši iz Evrope (rojeni l. 1987 in 1988)" niza svoje želje in velike načrte.

Kaj pa ji ob vsem tem pomeni minula zmaga, ko je ponesla ime naše male Slovenije v svet?

"Mislim, da so bili vsi drugi bolj navdušeni kot jaz," je skromna ob velikem uspehu. "Ko sem bila lani 7., je bilo razočaranje hudo, saj sem v sebi stavila na več. Letos pa sem šla na progo povsem neobremenjena s končnim uspehom, in ko sem že kmalu ugotovila, da mi gre, sem se pognala v novi boj. In v zmago!" zaključi z neprikritim optimizmom na obrazu. In v zvenu glasu tudi.

Ob vsem tem pa Tamara ostaja skromno dekle, hvaležna staršem, ki ji mnogo pomagajo, firmi Fisher in seveda obema trenerjema: klubskem trenerju Klemenu Svoljšaku in trenerju v reprezentanci Alešu Grosu.

Srečno na tvojih hitrih poteh, Tamara!

A.A.

EPG 1956 instalacije

d.o.o., CESTA NA KRKO 9, 1290 GROSUPLJE

Tel.: 01/786 26 22; 786 36 20
Fax: 01/786 46 21

INSTALACIJE • TRGOVINA • INŽENIRING • SERVIS

STORITVE

- Elektroinstalacije od projekta do izvedbe za vse vrste objektov, po konkurenčnih cenah, zahtevajte naše ponudbe;
- meritve instalacij in izdaja atestov za obratovalnice in proizvodne obrate;
- vzdrževanje instalacij in naprav na objektih, opravljamo redne in pogodbene servise;
- izvajamo računalniške mreže z dobavo in montažo opreme v sodelovanju z vodilnimi podjetji;
- naša ključavničarska delavnica vam izdela vse vrste kovinskih delov, potrebnih pri montažah, razno kovinsko opremo, elektro omare in pulte po naročilu.

TRGOVINA

- Naša nova ponudba je urejena specializirana discontna trgovina za elektroinstalacije namenjena elektroinstalaterjem, vzdrževalcem, samograditeljem, gospodinjstvom;
- v trgovini izvajamo strokovno brezplačno svetovanje;
- izvajamo kataloško prodajo znanih proizvajalcev gospodinjskih strojev in aparatov;
- na željo stranke izvršimo dostavo na dom, izvedemo priklop; brezplačno odpeljemo zamenjani izdelek.

GOTIS d.o.o.

Ponova vas 6 b
1290 Grosuplje
Tel./fax: 01 786 49 92

Marec in april sta meseca za sajenje okrasnega drevja, okrasnih grmovnic in trajnic.

V ta namen smo v naši vrtnariji tudi letos pripravili pestro izbiro:

- **OKRASNO DREVJE:** amorika, breza, lipa, javor, tulipifera, sorbus, laburnum,...
- **OKRASNE GRMOVNICE:** spiraea, potentila, lonicera, ilex, hibiskus, budlea, juniperus, thuja, taxus,...
- **TRAJNICE:** azaleja, rudbeckia, hosta, sedum, nagelj, primula,...
- **VRTNICE VSEH VRST**

Za Vas pripravljamo tudi:
- *BALKONSKO CVETJE*
- *ENOLETNICE ZA VRTOVE IN GROBOVE*
- *SADIKE ZELENJAVE*

Zasadimo Vam tudi korita!

Obiščite nas v Ponovi vasi!
GOTIS D.O.O.

KOZMETIČNI SALON
THALGO CENTER - SPA

Če nočete, da vas slaba volja prežene iz kopalk in vam pokvari zaslužene dopustniške dni, obiščite THALGO center v Grosupljem.

Sedaj je čas, da vam z novimi proizvodi Thalgo kozmetike in sodobnimi aparativnimi programi povrnemo samozavest in zadovoljstvo.

SLIM UP

Brinje c. I/47, 1290 Grosuplje, tel.: 01/7865-866

NOVA KOLEKCIJA OBLAČIL IN OBUTVE POMLAD/POLETJE ŽE V BLAGOVNICI TABOR GROSUPLJE,
GASILSKA CESTA 1, GROSUPLJE

VABLJENI NA TRADICIONALNO MODNO REVIJO

V SREDO, 26. MARCA OB 19.30 URI V HALI KOMUNALNEGA CENTRA V DOMŽALAH.

GOSTJA VEČERA BO NUŠA DERENDA.

TASCA, TAIFUN, VANILIA, NAVIGARE, MONTEFIORE...

VELE prijeten nakup

Vele d.d., Ljubljanska 64, Domžale

OGLASI

KOZMETIKA MAJA
MAJA KOŠENINA s.p.
Prešernova 80
1290 Grosuplje
Tel: 01 / 786 38 32
GSM 041 221 800

NEGA OBRAZA IN TELESA,
ANTICELULITNE TERAPIJE,
MASAŽE TELESA IN STOPAL,
PEDIKURA,
NARAVNA NEGA ROK JESSICA,
DEPILACIJA,EPILACIJA,
SOLARIJ,
TURŠKA SAVNA,
ANALIZA TELESNE SESTAVE,

ZIMSKI DELOVNI ČAS
1.10 - 1.04.
PONEDELJEK, TOREK, SREDA, ČETRTEK, PETEK
13° - 21°
SOBOTA
8° - 12°

AYURVEDSKA NEGA OBRAZA IN TELESA

Za dan žena in materinski dan
PRESENEČENJA

DARILNI BONI

ELTEHNIKA
ELEKTROMEHANIKA IN TEHNIČNA TRGOVINA
JOŽE AHLIN s.p., Kolodvorska cesta 1, 1290 Grosuplje
☎ 01/ 787 14 51, GSM: 031/ 640 100
MOBILNA TELEFONIJA
pooblaščeni zastopnik družbe
RAČUNALNIŠKA OPREMA
prodaja in servis
AVTOAKUSTIKA - VIDEO - HIFI
prodaja in montaža
Pioneer
NAUTIKA
prodaja in izposoja
ZODIAC
TOHATSU outboards

NAJAMEMO POSLOVNI PROSTOR
PRIMEREN ZA PRODAJO OBUTVE, VELIKOSTI OKROG 60 m2, NA PRIMERNI LOKACIJI V GROSUPLJEM.
PISNE PONUDBE Z OPISOM PROSTORA, LOKACIJE IN CENO NAJEMA PRIČAKUJEMO NA NAŠEM NASLOVU V NASLEDNJIH 15 DNEH.
Borovo trade
guma in obutev, d.o.o.
TRUBARJEVA 11, 3000 CELJE

ELtok d.o.o.
ELEKTRO TRGOVINA
1290 GROSUPLJE, PREŠERNOVA 82
TEL: 01/78-65-730 FAX: 01/78-65-735 GSM 040/410-190
VES ELEKTROINSTALACIJSKI MATERIAL - po najnižjih cenah
- ŠOBE IN REZERVNI DELI ZA OLJNE GORILNIKE
- SI.mobilovi halo PAKETI
- NAROČNIŠKI PAKETI
SI FREE?
Si! Z novim naročniškim paketom Free.
brez naročnine za vedno
si.mobil
Start, Smart Simbol, Senior Orto
Pooblaščeni prodajalec
vedno zame
si.mobil

Instalacije · grosuplje
DRUŽBA ZA PROJEKTIRANJE IN IZVAJANJE STROJNIH INSTALACIJ
ADAMIČEVA 51,
1290 GROSUPLJE
ODDAMO V NAJEM
DO 120 m2 SVETLIH PISARNIŠKIH PROSTOROV V PRITLIČJU UPRAVNE STAVBE NA ADAMIČEVI 51 V GROSUPLJEM.
MOŽNA JE ODDAJA TUDI MANJŠE POVRŠINE.
ZA VSE DODATNE INFORMACIJE LAHKO POKLIČETE
NA TEL. 01/ 78 88 506
ALI GSM 041/ 696 940.

Pariz DROGERIJA
MODNI DODATKI
Colours in fashion
BIJOUX
drogerije Pariz, trgovine za pozorne
Tel.: 786 21 21

Vimont
TRGOVINA Z GRADBENIM IN TEHNIČNIM BLAGOM d.o.o.
Gasilska c. 4, Grosuplje - tel.:01/7864-068, tel/faks:01/7864-067
FINALNA DELA V GRADBENIŠTVU
STROPOVI-PREDELNE STENE PO SISTEMU
KNAUF Armstrong
MERKUR Vimont
VELUX
STREŠNA OKNA

ODVOZ KOSOVNIH IN NEVARNIH ODPADKOV IZ GOSPODINJSTEV

Javno komunalno podjetje Grosuplje obvešča občane občine Grosuplje, da bo v spomladanskem času odvažalo kosovne in nevarne odpake iz gospodinjstev po naslednjem vrstnem redu:

PLAN ODVOZA KOSOVNIH ODPADKOV:

- PONEDELJEK, 31. 3. 2003 - KS MLAČEVO, KS ŽALNA, KS RAČNA, KS ILOVA GORA
- TOREK, 1. 4. 2003 - KS SP. SLIVNICA, KS ŠT. JURIJ, KS ŠKOCJAN
- SREDA, 2. 4. 2003 - KS POLICA, KS GROSUPLJE - OKOLICA
- ČETRTEK, 3. 4. 2003 - GROSUPLJE NASELJE
- PETEK, 4. 4. 2003 - KS ŠMARJE - SAP

Med kosovne odpadke spadajo pohištvo, sanitarni elementi, gospodinjski aparati in drugi kosovni predmeti iz gospodinjstev.

Kosovne odpadke je potrebno primerno zložiti, povezati oz. zapakirati, ter jih na dan odvoza do 7. ure zjutraj odložiti pri zabojniku kjer običajno pobiramo odpadke.

PLAN ZBIRANJA NEVARNIH ODPADKOV:

- SREDA, 9. 4. 2003 / 14,00 - 15,00h
POLICA PARKIRIŠČE PRI DRUŽBENEM DOMU
- SREDA, 9. 4. 2003 / 15.30 -17.00h
MALA VAS PRI GROSUPLJEM PARKIRIŠČE ZA DRUŽBENIM DOMOM
- SREDA, 9. 4. 2003 / 17.30 - 19-00h
VELIKO MLAČEVO PARKIRIŠČE PRI GASILSKEM DOMU
- ČETRTEK, 10. 4. 2003
GROSUPLJE PARKIRIŠČE ZA TRG. ZDENKA 14,00 - 16,00 h
- ČETRTEK, 10. 4. 2003 / 16,30 - 18,30h
ŠMARJE-SAP PARKIRIŠČE PRED DRUŽBENIM DOMOM

Med nevarne odpadke spadajo topila, kisline, barve, laki, olje in maščobe, detergenti, zdravila, baterije, akumulatorji, fluorescentne cevi in drugi živosrebrni odpadki, prazne tlačne posode, fotokemikalije, pesticidi in podobno.

Proti plačilu pa bomo sprejemali tudi manjše količine nevarnih odpadkov od podjetnikov.

Naša prihodnost je čisto okolje!

Javno komunalno podjetje Grosuplje

HRANILNICA LON d.d., Kranj

ODLIČNA VARČEVALNA PONUDBA

- RENTNO VARČEVANJE ZA VARNO IN NEODVISNO PRIHODNOST
- ZLATI LON DOLGOROČNO VARČEVANJE ZA ZLATNIK ZAUPANJA
- VARČEVANJE PLUS VARČEVANJE ZA VAŠ IZBRAN NAMEN
- ZLATA REZERVA POLJUBNI POLOGI, LAHEK DOSTOP DO DENARJA

TRANSAKCIJSKI RAČUNI ZA VSA PODJETJA
E-LON - ELEKTRONSKO BANČNIŠTVO
POTROŠNIŠKI, OBRTNIŠKI IN PODJETNIŠKI KREDITI
TEKOČI RAČUNI (limit, EUMC, bankomati)
UGODNI MENJALNIŠKI TEČAJI IN PLAČILNI PROMET
ZA VSE INFORMACIJE SE OGLASITE NA KOLODVORSKI 3 OZIROMA NAS POKLIČITE PO TELEFONU 78-62-925

POSLOVNA ENOTA
Grosuplje
Kolodvorska 3
Telefon: 01/78 62 925
Faks: 01/78 61 719