Poštnina plačana v gotovini.

Leto XIII., štev. 297 — Ljubljana, petek 23. decembra 1932 — Cena 2 Din

Upravništvo: Ljubljana Knafljeva ulica 5. — Telefon št. 3122, 3123, 3124, 3125, 3126
Inseratni oddelek: Ljubljana, Šelenburgova ul. 3 — Tel. 3492, 2492.
Podružnica Maribor: Gosposka ulica štev 11. — Telefon št. 2455.
Podružnica Celje: Kocenova ulica št. 2. — Telefon št. 190.
Računi pri pošt. ček. zavodih: Ljubljana št. 11.842, Praga čislo 78.180, Wien št. 105.241

JUTRO

Naročnina znaša mesečno Din 25.—. Za inozemstvo Din 40.—.

Uredništvo:
Ljubljana, Knafljeva ulica 5. Telefon št. 3122, 3123, 3124, 3125, 3126.
Maribor, Gosposka ulica 11. Telefon št. 2440
Celje, Kocenova ul. 8. Tel. št. 190.

Rokopisi se ne vračajo — Oglasi po tarifu.

50,000.000 za pasivne kraje

Ministrski svet odobril 50-milijonski kredit za prehrano siromašnih slojev, podpiranje brezposelnih in izvedbo javnih del — Na našo banovino odpade 6,200.000 Din

Beograd, 22. decembra. z. Kakor smo že poročali, se je vršila v sredo v ministrstvu za socialno politiko in narodno zdravje pod vodstvom ministra g. Ivana Puclja konferenca, na kateri so razpravljali o razdelitvi in uporabi naknadnih in izrednih kreditov v znesku 50,000.000 Din, ki so bili s posebnim zakonom odobreni ministrstvu za socialno politiko in narodno zdravje za podpiranje siromašnega prebivalstva pasivnih krajev, brezposelnih in za javna dela v to svrho.

Pravilnik, ki ga je ministrski svet že odobril, določa, da naj se 50 milijonski kredit uporabi v naslednjem razmerju: 5 milijonov za prehrano siromašnega prebivalstva, 10 milijonov za podpiranje brezposelnih delavcev, 35 milijonov za izvedbo javnih del. Kredit se razdeli na posamezne banovine takole:

1. Kredit za prehrano siromašnih slojev: **dravska banovina 400.000,** vrbaska 600.000, primorska 600.000, dunavska 400.000, drinska 500.000, moravska 500.00, vardarska 500.000, zetska 600 tisoč, savska 400.000, ministrstvo za socialno politiko za ozemlje uprave mesta Beograda 300.000.

2. Kredit za podpiranje brezposelnih delavcev: **dravska banovina 1,800.000,** vrbaska 600.000, primorska 900.000, dunavska 1,300.000, drinska 800.000, moravska 800.000, vardarska 700.000, zetska 600.000, savska 2.000.000, ministrstvo za socialno politiko za ozemlje uprave mesta Beograda 500.000.

3. Kredit za izvedbo javnih del: **dravska banovina 4 milijone,** vrbaska 4 milijone, primorska 4 milijone, dunavska 2.5 milijona, drinska 4 milijone, moravska 3.5 milijona, vardarska 3.8 milijona, zetska 4.5 milijona, savska 4 milijone.

Ostanek kredita za prehrano siromašnih slojev v višini 200.000 in kredita za izvedbo javnih del v višini 700 tisoč Din, ostane ministrstvu za socialno politiko in narodno zdravje na razpolago za nujne podpore v nepredvidenih primerih.

Banske uprave bodo uporabile te kredite takole: kredit za prehrano siromašnih slojev za organizacijo prehrane nepreskrbljenih otrok, siromašnih, onemoglih in starih nepreskrbljenih siromašnih ljudi; kredit za brezposelne delavce za organiz. prehrane brezposelnih industrijskih delavcev, ali za njihovo podpiranje s tem, da jih proti odškodnini zaposli pri splošno koristnih delih; kredit za izvajanje javnih del v prvi vrsti v krajih, ki so bili prizadeti od elementarnih nezgod, suše, poplav, kobilic itd.

Kredite bodo banske uprave razdelile med sreska odnosno mestna načelstva, ki morajo skrbeti za organizacijo podpor z izvajanjem javnih del v svojih okoliših. Za pravilno izvrševanje odredb pravilnika so odgovorne banske uprave. Banske uprave morajo skrbeti za to, da se podpore podele samo nepreskrbljenim osebam, ki nimajo druge možnosti, da bi prehranile sebe in svoje rodbine. Vršiti morajo taka javna dela, ki omogočajo zaposlitev čim večjega števila ljudi v krajih, kjer vlada pomanjkanje ali ki so bili prizadeti od elementarnih ali drugih katastrof. Podpore in subvencije se smejo dodeliti samo ustanovam, ki nudijo popolno jamstvo za pravilno uporabo odobrenih kreditov in izključno za prehrano nepreskrbljenih slojev. O vseh podporah in osebah, ki bodo dobile podpore, se mora voditi točna evidenca, kakor tudi o vseh izvršnih javnih delih. Banske uprave morajo o tem redno poročati ministrstvu za socialno politiko in narodno zdravje. Pravilnik stopi v veljavo z objavo v »Službenih Novinah«.

DEKLARACIJA BONCOURJEVE VLADE

Nova francoska vlada napoveduje nadaljevanje pogajanj z Ameriko o vojnih dolgovih, izvajanje dosedanje zunanje politike in važne notranje reforme

Pariz, 22. decembra. AA. Danes se je Boncourjeva vlada predstavila parlamentu. Po starem običaju so se zato vse politične skupine deloma že dopoldne, deloma pa zgodaj popoldne sestale k posvetovanju, da določijo svoje stališče nasproti kabinetu. Socialisti so sklenili glasovati za vlado, vendar pa s pridržkom, če jih bo izjava vlade zadovoljila. Radikalni socialisti so se odločili, da bodo brezpogojno glasovali za vlado. Verjetno je, da bodo radikalnim socialistom sledile še druge blizu jim stoječe skupine. Tako bo vlada zbrala skoraj gotovo precejšnjo večino, proti njej pa bo glasovala republikanska sredina, ki ji med drugimi pripada Tardieu.

Izjava nove vlade, ki jo je ob 15. prečital predsednik vlade **Paul Boncour** v poslanski zbornici, minister Gardey pa v senatu, pravi med drugim:

Vlada, ki se danes predstavlja, si ne prikriva težav, ki jo čakajo. Kriza vlade je nastala v izredno kočljivih okoliščinah, toda prizadela ni niti ugleda šefa strmoglavljene vlade, niti politike, ki jo je zastopal.

V sestavi sedanje vlade je treba videti željo po nadaljevanju politike, ki jo je vodil Herriot. Naloga nove vlade bo trnjeva. Posebno težaven je finančni problem, ki ga bo morala sedanja vlada rešiti, da izravna primanjkljaj in doseže ravnotežje v proračunu. V ta namen bo treba velikih utesnitev in črtanja izdatkov; vlada pa trdno upa, da bodo vsi Francozi rade volje pristali na potrebne žrtve. Vlada bo skušala predvsem zaradi znižanja izdatkov preurediti javno upravo, odpraviti nepotrebne urade ter poenostaviti upravo. Predvsem bo treba takoj kaj ukreniti, da se doseže ravnotežje v prihodnjem proračunu.

Vlada bo za sedaj zahtevala samo odobritev začasne dvanajstine. V januarju bo najbrž zopet prisiljena zahtevati odobrenja nove dvanajstine, ali pa bo morda že uveljavila vsaj delno nekatere odredbe za znižanje izdatkov.

Glede na vprašanje vojnih dolgov je vlada mnenja, da zahtevajo okoliščine in nejasnost sedanjega političnega položaja v ameriških Zedinjenih državah, da morajo biti pogajanja, ki jih bomo vodili, izredno previdna in oprezna. V kateri smeri se bodo vodila, je povedalo glasovanje zbornice 14. decembra. Od takrat je vzdrževal stike z Washingtonom Herriot. Vlada ima namen voditi ta pogajanja tako, da doseže ureditev zadeve v celoti in odpravi coklio, ki jo vlečejo za seboj in ki ovira splošno gospodarsko obnovo sveta.

S podporo svojih prijateljev, zlasti Velike Britanije, bo skušala vlada izvršiti tudi druga velika mednarodna dela. Zakaj kriza nima samo gospodarskih vzrokov, nego tudi psihološke, zlasti vznemirjenost vseh narodov, nastalo zaradi medsebojnega nerazumevanja in tekmovanja.

Prejšnja vlada se je z uspehom prizadevala spraviti razorožitveno konferenco iz stanja negotovosti in zavlačevanja, ko je grozilo, da bo v njem obtičala.

Mi bomo delo nadaljevali, branili bomo ter zagovarjali v Ženevi francoski konstruktivni načrt in pazili na to, da ne bi kdo izvajal iz našega lojalnega priznanja enakopravnosti in iz našega stremljenja za pozitivno organizacijo mednarodne ali vsaj evropske varnosti posledic, ki bi stremele po zopetni oborožitvi, kar bi bilo nezdružljivo s smotrom konference in mirovnimi pogodbami

Deklaracija vlade našteva nato osnutek reform, ki jih namerava vlada izvesti, posebno na področju kmetijstva in nezaposlenosti. Vlada bo parlamentu vnovič predložila načrt prejšnje vlade o boljši organizaciji in uspešnejši zaščiti kmetijskega pridelovanja. Pobijala bo nezaposlenost in skrbela, da čim bolje razdeli zaposlenost. V mednarodnem pogledu bo vlada aktivno sodelovala pri pripravljalnih delih za svetovno gospodarsko konferenco. Nadalje ima vlada v načrtu izboljšanje pouka, oskrbo bivših bojevnikov in vojnih žrtev, pripravlja tudi načrt o pospeševanju varčevanja in načrt o splošni amnestiji. Vlada se zaveda, da razpolaga domovina s ponosnim kolonialnim imperijem onkraj morja. Ta imperij bo s svojim velikim bogastvom in s čim dalje tesnejšim sodelovanjem z metropolo bistveno pripomogel k naši gospodarski obnovi.

Deklaracija se končuje z besedami:

Čuli ste, gospodje, kakšni so načrti za bližnjo bodočnost. Sodili nas boste po naših delih. Danes se obračamo k vam za vaše zaupanje. Ali bo republikanska večina poslanske zbornice in senata mar odrekla to zaupanje možem, ki so v popolni zavesti težav, ki jih čakajo, sestaviti vlado samo zato, da ta večina izvrši nalogo, ki jo domovina pričakuje od nje?

Ko je Boncour končal, so ga poslanci na levici pozdravljali z dolgotrajnim odobravanjem.

Nato je zbornica sporazumno z vlado sklenila razpravljati o interpelacijah k splošni politiki nove vlade. Na govorniško tribuno je prvi stopil komunist Doriot. Poslanci, ki so že vajeni običajnih komunističnih napadov na vsako meščansko vlado, so vstali in odšli na hodnike, ker so hoteli porabiti to priliko, da izmenjajo vtise o vladni deklaraciji.

Titulescu o rumunsko-jugoslovenskih odnosih

Rešitev vseh še nerešenih vprašanj administrativnega značaja med obema državama

Beograd, 22. decembra. AA. Davi ob 8.40 je rumunski minister za zunanje zadeve Titulescu odpotoval v spremstvu rumunskega poslanika na našem dvoru Guranesca v St. Moritz. Na postaji so se poslovili od njega zunanji minister dr Bogoljub Jevtić, francoski poslanik Naggiar, češkoslovaški poslanik Flieder z osobjem poslaništva, rumunski odpravnik poslov Patinianu z osobjem poslaništva, naš poslanik na rumunskem dvoru Čolak-Antić, pomočnika zunanjega ministra Fotič in Juršič, načelniki zunanjega ministrstva dr. Purič, Bodi, Danič, Pehvanovič, svetnik Dimič, v imenu predsedništva vlade, namestnik šefa centralnega presbiroja Djuričič ter mnogi tuji in domači novinarji. Na potu po naši državi spremlja rumunskega zunanjega ministra svetnik zunanjega ministrstva dr. Subotič.

Kakor je izvedel vaš dopisnik, so bila pri razgovorih med našim in rumunskim zunanjim ministrom rešena vsa še nerešena vprašanja administrativnega značaja v odnošajih med obema državama. V najkrajšem času bodo sestavljene komisije, ki bodo izvedle načelni sporazum. Med najvažnejšimi vprašanji je bilo vprašanje trgovinske pogodbe.

Pred svojim odhodom je rumunski zunanji minister Titulescu dal naslednjo izjavo:

»Smatram, da je bilo neobhodno potrebno, da se vsa nerešena vprašanja, ki obstojajo v odnošajih med nami in Jugoslavijo, definitivno rešijo. V tem pogledu sva se z g. Jevtićem docela sporazumela. Komisije, ki bodo imenovane, zaradi tega ne bodo imele nikakega posebno napornega dela, marveč jim bo preostalo le še, da praktično izvedejo načelno že sprejete rešitve. Pričakovati je, da bo njihovo delo čim prej gotovo. Z g. Jevtićem sva spoznala, da je treba uvesti neke vrste generalni kliring za naše zahteve in protizahteve. Na tak način nam bo omogočeno, da koncentriramo vse svoje skrbi na glavne probleme, ki se pojavljajo dan za dnem. Odhajam iz Beograda popolnoma zadovoljen tako glede rezultatov Male antante, kakor tudi ureditve odnošajev med našo državo in Jugoslavijo, ki so v resnici taki, da boljši ne morejo biti.

Mala antanta je dokazala, da prevladuje v njej miroljubni in konstruktivni duh in da se zaveda svoje naloge, organizirati mir v centralni Evropi. Zaradi tega bo posvetila vse svoje skrbi skupnim vprašanjem srednjeevropskih držav. Skupni interesi so močnejši nego so interesi posameznih držav, ki jihh ločijo drugo od druge. Jugoslavija in Rumunija pa sta s svojim poslednjim sporazumom dokazali popolno razumevanje in vzajemno upoštevanje medsebojnih interesov, kar je najboljše jamstvo za bodočnost.«

Pariz, 22. dec. z. »Information« poroča, da bo rumunski zunanji minister Titulescu v kratkem prispel v Pariz ter ob tej priliki informiral francosko vlado o konferenci Male antante v Beogradu. Razpravljajoč o rezultatih beograjske konference Male antante in jugoslovensko-italijanskih odnošajih, naglaša »Information«, da italijansko-rumunska prijateljska pogodba, ki poteče meseca januarja, ne bo več podaljšana, ako bo vztrajal Mussolini na zahtevi, naj se pogodba izpopolni s posebno klavzulo, po kateri bi se Rumunija obvezala, da ostane nevtralna, če bi prišlo do kakšnega konflikta med Italijo in kako drugo državo.

Nemčija v borbi proti brezposelnosti

Obsežen načrt vlade za omiljenje brezposelnosti in zaposlitev delavstva – Plenjenje trgovin se nadaljuje

Berlin, 22. dec. AA. Po informacijah iz poučenega vira je bila sinočna seja nemške vlade posvečena razpravi o borbi proti brezposelnosti in o zaposlitvi delavcev. Vlada je pri tej priliki sprejela obsežen načrt in povečala potrebne kredite. Skupno je dovoljenih 1500 milijonov mark za takojšnjo izvršitev sprejetega programa. Pri sestavi programa so sodelovali ministra za finance in gospodarstvo, komisar za zaposlitev in predsednik državne banke.

Predsednik vlade Schleicher je sprejel zastopnike mest in krajev, ki so poudarjali, da mora vlada takoj pristopiti k reševanju brezposelnostnega vprašanja. Glavna bremena brezposelnosti nosijo sedaj nemške občine in okraji, ki morajo sami financirati javna dela. Delegacija je izjavila, da so nemške občine in okraji proti finansiranju javnih del s pomočjo posojil, pač pa bodo nemške občine sodelovale z vlado pri decentralizaciji velikih nemških mest.

Politični krogi trdijo, da bo za božične praznike zavladal med vlado in strankami kratek mir. Na eni izmed prvih sej državnega zbora v januarju bo imel general Schleicher velik govor o programu svoje vlade.

Berlin, 22. dec. s. Vlomi v trgovine z živili se nadaljujejo kljub vsem strogim varnostnim ukrepom. Vlomilci so, kakor že dognano, povečini mladi ljudje, ki z orožjem strahujejo trgovce in njihove nameščence. V zapadnem Berlinu je skupina mladih ljudi vdrla v prodajalno mesnih izdelkov in jo docela oropala. Včeraj so v Berlinu izropali 12 trgovin. Za napadalci ni nikakega sledu. Snoči je prišlo tudi v Hambornu do plenjenja trgovin z živili. Posredovati je morala policija, ki je tudi streljala, vendar pa ni bil nihče ranjen. Plenilci so nato pobegnili.

»Börsenzeitung« beleži govorice, že dalj časa razširjene v Berlinu, o nameravanem pohodu stradajočih, ki ga hočejo prirediti komunisti. Komunistični list »Der Funke« potrjuje, da obstoji dogovor med komunističnimi organizacijami brezposelnih, da bodo v nekaj dneh izvedli iz vseh delov države pohod stradajočih v Berlin, ter pristavlja, da se ne sme zbuditi začudenja, ako bo prišlo ob tej priliki do plenjenja.

V pretekli noči je okrog polnoči prišlo do hudega spopada med komunisti in narodnimi socialisti. Skupina komunistov se je nedadoma pojavila pred narodno-socialističnim lokalom v spodnjem Berlinu. Navalili so na narodno socialistične prostore in razbili nekaj oken. Narodni socialisti so pričeli zasledovati svoje nasprotnike in prodrli do komunističnega lokala, kjer pa so jih komunisti sprejeli s streli. Streljali niso le iz svojih prostorov, marveč tudi iz hiše na drugi strani ceste. Končno je oddelek policije vdrl v komunistične prostore, kjer je našel tri revolverje, 100 bokserjev in aretiral 32 komunistov.

Pred rekonstrukcijo bolgarske vlade

Zemljoradniki zahtevajo štiri portfelje – Nov zakonski načrt o amnestiji emigrantov

Sofija, 22. decembra č. Vladna kriza v Bolgariji je stopila danes v odločilno fazo. Snoči je na konferenci načelnikov strank, ki so združene v Narodnem bloku, vodja zemljoradnikov, Dimitrije Vičev, pojasnil stališče svoje stranke, ki zahteva v vladi štiri ministrska mesta ter čim prejšnjo rekonstrukcijo vlade. Kakor pišejo današnji listi, bo sedanja vlada podala ostavko že v petek. Ministrski predsednik Mušanov pa bo skušal takoj sestaviti listo nove vlade, tako da bi kriza vlade trajala le nekaj ur.

Demokratska parlamentarna frakcija je snoči v navzočnosti Malinova glede vprašanja amnestije sklenila, da mora biti amnestija brezpogojna in popolna za vse politične prestopke. Z vso odločnostjo zahteva to tudi zemljoradniška parlamentarna frakcija. Spričo tega bo narodni poslanec Stevan Stojinčev bržkone pripravil nov zakonski načrt o amnestiji ter ga predložil narodnemu sobranju v rešitev.

Sofija, 22. decembra č. Snoči ob 22. uri so neznanci v bližini policije izvršili nov atentat. Ubit je bil znani Ilija Gočev-Mitakov. Pred nekaj dnevi je prišel v Sofijo, da opravi trgovske posle. Nastanil se je pri svojih sorodnikih v mestnem okraju Mali Bulevi. Ko se je snoči vračal domov, je neznanec oddal nanj smrtonosen strel in potem brez sledu izginil. Gočev je bil takoj mrtev.

Neurath o nemški razorožitveni politiki

Nemčija bo pri razorožitvenih pogajanjih vztrajala na svoji zahtevi po enakopravnosti

Berlin, 22. decembra. AA. V reviji »Heimatdienst« priobčuje nemški zunanji minister Neurath članek o položaju, nastalem po sporazumu petih držav o nemški enakopravnosti in splošni varnosti.

Neurath pravi, da je Nemčija nastopila na razorožitveni konferenci z dvema zahtevama, po razorožitvi drugih držav navzdol do stopnje, kakor jo versailleska mirovna pogodba predpisuje Nemčiji, in po enaki vojaški pravici za Nemčijo. V prvem delu razorožitvene konference se je izkazalo, da so bila prizadevanja za uveljavljenje versailleskega oborožitvenega obrazca zaman. Resolucija z dne 23. julija je viden dokaz, da druge države ne marajo v razorožitvi iti tako daleč. Zato Nemčiji ni preostalo drugega kakor vstopiti v splošni sistem razorožitve, ki ga bo sprejela razorožitvena konferenca. To njeno zahtevo so odklonile velike države meseca julija, zaradi česar se je Nemčija umaknila s konference.

Nato opisuje članek nadaljnji potek pogajanj, ki so se srečno končala s sporazumom petih držav o nemški zahtevi po enakopravnosti, ki bo priznana v okviru splošne varnosti. Varnost za vse države, kakor jo zahteva Francija, je tudi nemška zahteva, pravi Neurath. Po mnenju nemške vlade, Nemčija sedaj ne uživa niti tiste minimalne varnosti, ki jo določa člen 8. pakta o Društvu narodov. Po Neurathovem mnenju bo konvencija o razorožitvi in varnosti prav tako veljavna za Nemčijo, kakor za druge države ter bo nadomestovala peto poglavje versailleske mirovne pogodbe. Za sedaj je prerano govoriti o poteku nadaljnjih pogajanj o praktičnem izenačenju Nemčije v vojaškem oziru, pravi na kraju Neurath, toda Nemčija bo na svoji zahtevi vztrajala do konca.

Odmev Jevtićevega govora v inozemstvu

Pariz, 22. dec. AA. Vsi listi so priobčili skoro dobesedno odgovor jugoslovenskega ministra dr. Bogoljuba Jevtića na včerajšnji seji jugoslovenskega senata na dogodke v italijanskem senatu zaradi incidentov v Trogiru in v Krku. Komentarjev sicer nimajo toda v naslovih naglašajo odločnost in dostojanstvo v izvajanjih jugoslovenskega zunanjega ministra.

»Le Journal« citira zlasti naslednje Jevtićeve besede: »Kraljevina Jugoslavija odločno in lojalno želi biti ena izmed branilk miru, za katerega je trpela in trpi še zdaj žrtve in se toliko trudi zanj. Toda, da se razumemo: Taka njena politika miru ni politika sklonjene glave, ne prekrižanih rok.

»L' Oeuvre« poudarja zlasti Jevtićeve besede, da je treba glede teh incidentov ohraniti mirno kri.

Tudi drugi listi, kakor »Le Matin« poudarjajo, da je jugoslovenski minister odgovoril mirno, toda v odločnem tonu.

London, 22. decembra z. Govor jugoslovenskega zunanjega ministra v senatu živahno komentirajo tudi v londonskih političnih in diplomatskih krogih. Listi so objavili daljše poročilo o poteku seje senata, naglašujoč, da je bil govor ministra Jevtića sicer vseskozi miroljuben, zaradi tega pa nič manj odločen.

Odgoditev madžarskega parlamenta

Budimpešta, 22. decembra. g. Ob pričetku današnje seje parlamenta je izjavil minister za zunanje zadeve Puky, da je Madžarska vlada sklenila trgovinsko pogodbo z Avstrijo. Madžarska vlada bo v smislu pooblastilnega zakona uveljavila to pogodbo z naredbo. Pogodba sama in poročilo o sklepu bosta predložena parlamentu na prvi seji po Božiču.

Na seji so govorniki socialnih demokratov zahtevali, naj se takoj uvede splošna in tajna volilna pravica. Ministrski predsednik Gömbös je v odgovoru izjavil, da bo zakonski načrt o volilni reformi predložen parlamentu v primernem času.

Na koncu seje je bilo prečitano pismo državnega upravnika, s katerim se zaključuje z današnjim dnem zasedanje parlamenta in se prva seja novega zasedanja sklicuje za 20. januar.

Kakor poroča »Maggyar Orszag«, se mora za prihodnje dni pričakovati razpad krščansko-socialne gospodarske stranke. Stranka ima v parlamentu 27 poslancev, izmed katerih se jih namerava 13 pridružiti Gömbösovi stranki. S tem bi krščansko-socialna gospodarska stranka kot druga najmočnejša opozicijska stranka v madžarskem parlamentu izgubila svojo važnost.

Rooseveltov odgovor Hoovru

Roosevelt odklanja sodelovanje s Hoovrom in pripravlja lasten načrt za ureditev vojnih dolgov

Washington, 22. decembra d. Vztrajen molk, ki vlada v Beli hiši, naznačuje, da sta Hoover in Roosevelt izmenjala nove dopise o dolgovnem vprašanju. Dejstvo je, da je Roosevelt odbil sodelovanje s Hoovrom.

Republikanski krogi so nekoliko vznevoljeni, ker Hoover ni objavil odgovora, ki ga je sprejel od Roosevelta. Ni izključeno, da bo Hoover popustil in pozval Roosevelta, naj sam imenuje že sedaj svoje posebne zastopnike za pogajanja z dolžniški mi državami. V tej zvezi se imenujeta tudi imeni Johna Dawesa bivšega ameriškega poslanika v Londonu in Newtona Bakerja, bivšega vojnega ministra od leta 1916 do 1921.

Roosevelt je v svojem odgovoru, v katerem odklanja sodelovanje v vprašanju vojnih dolgov Hoovru obenem sporočil, da je izdelal svoj načrt za rešitev vprašanja vojnih dolgov in da bo po svojem nastopu imenoval posebne strokovnjake za izvršitev tega načrta.

Glede ustanovitve odbora za proučitev vprašanja dolgov je mnenja, da je tak odbor odveč. Že sedaj obstoječi odbori in organizmi imajo vse potrebne kvalifikacije za ponovno proučitev plačilne zmožnosti raznih dolžnikov. Roosevelt je prav tako proti vezanju vojnih dolgov z razorožitvijo in s svetovno gospodarsko konferenco. Vojni dolgovi so po njegovem mnenju zase zaokrožena celota.

Proti borzni spekulaciji na Grškem

Atene, 22. dec. č. Vlada je izdala odredbo, po kateri je prepovedana sleherna borzna spekulacija na inozemskih tržiščih. Odredba navaja tudi stroge kazni za kršitelje njenih določb.

Poglavje o vandalizmu

Malokatera seja našega parlamenta ali senata je naredila v jugoslovenski javnosti tako globok vtis in vzbudila tako velik odjek kakor senatova seja v sredo. Senatorji, ki so govorili o najnovejših fašističnih izzivanjih in ožigosali fašistično protijugoslovensko politiko, so govorili iz srca vsem Slovencem, Hrvatom in Srbom. Z iskrenim zadoščenjem pa so vsi državljani sprejeli državniško umerjena, a jasna in oddločna izvajanja zunanjega ministra gospoda Jevtića.

Naša javnost je zadnje tedne z začudenjem opazovala, kako se v Italiji množe fašistične demonstracije proti Jugoslaviji. Poznalo se je, da so bile, kakor vse fašistične manifestacije in demonstracije, tudi te naročene in skrbno organizirane. Svoj višek so dosegle na nedavni seji rimskega senata, kjer je neki senator Ricci interpeliral vlado ter ob tej priliki seveda brez meje napadal našo državo in kjer je sam Mussolini smatral za potrebno, da se pridruži »ogorčenju italijanskega naroda«. S tem je dobila najnovejša fašistična kampanja proti Jugoslaviji tako obliko, da je nanjo postal pozoren tudi zunanji svet in da je morala vzbuditi zlasti vso pozornost jugoslovenske javnosti.

Iz Riccijeve interpelacije in Mussolinijevega odgovora je Evropa tudi prvič avtentično izvedela, zakaj prav za prav se fašisti tako hudo razburjajo in razvnemajo. Zaradi kamenitega trogirskega leva in zaradi nkega pretepa v Krku. Oba dogodka sta našim čitateljem že znana, do podrobnosti pa so jih v senatu pojasnili zunanji minister in drugi govorniki.

V zgodovinskem Trogiru pri Splitu je bil poškodovan beneški grb krilatega leva nad nekdanjimi mestnimi vrati. Storilci še niso ugotovljeni in zato se še ne da reči, ali so to storili mladi vročekrvneži v odgovor na neprestano italijansko iredentistično huskanje, ali pa morda kak agent provokater, kakor so ta sum izrekli nekateri francoski listi in tudi eden izmed govornikov v senatu.

Skoro istočasno je v Krku na istoimenskem otoku umrl mlad italijanski optant. Poleti je bil v pretepu z domačimi hrvatskimi fanti poškodovan in se je potem kot narodni mučenik zdravil v reški bolnici. Vrnil se je popolnoma zdrav in je zopet igral nogomet in hodil plesat. Ves mesec je bil zdrav, prvo decembrsko nedeljo, ko je popoldne zopet igral nogomet in zvečer plesal, pa mu je postalo slabo in naslednji dan je umrl. Uradno raztelesenje je ugotovilo, da je smrt povzročila kila, ki jo je najbrž dobil pri nogometni igri, in da zaceljena rana iz poletnega pretepa ni igrala pri tem tragičnem koncu prav nikake vloge.

O vsem tem so bile italijanske oblasti točno obveščene. Kljub temu so fašisti smrt krškega optanta in neznatni trogirski dogodek izrabili za umetno izzvano in umetno podpihovano ogorčenje doma ter za poskus nove protijugoslovenske kampanje v evropski javnosti. Ta poskus se je popolnoma izjalovil, ker trezno inozemstvo že dovolj pozna fašistične metode. Zato pa se je nadaljevalo hujskanje doma in se stopnjevalo, kakor smo že omenili, do interpelacij v rimskem senatu. Interpelantje so govorili o pobijanju italijanskih državljanov na jugoslovenskem ozemlju ter o strašnem barbarstvu in vandalizmu nad spomeniki starodavne italijanske kulture in civilizacije.

Interpelantom je odgovoril sam Mussolini. Ni pa morda zavrnil njihovih izvajanj, o katerih je minister Jevtić upravičeno rekel, da morajo »ostati osamljena in obsojanja vredna novost v mednarodnih odnošajih«. Ne, solidariziral se je z njimi in celo tudi z bučnim fašističnim protestom, ki se je izražal v pouličnih demonstracijah proti Jugoslaviji.

Italijanski ministrski predsednik in z njim vsa fašistična javnost sta dobila dostojen ali zato nič manj odločen odgovor v našem senatu iz ust zunanjega ministra in senatorjev, ki so se oglasili k besedi. Ne ministrov odgovor, ne izvajanja senatorjev ne potrebujejo nikakega dodatka. Svet si more stvoriti jasno sodbo o vprašanju, kdo izziva in kdo ogroža mirno sožitje narodov, ali mi ali oni onstran meje.

Ker pa so v Rimu toliko govorili in so fašistični listi dan za dnem polni jugoslovenskega »barbarstva« in »vandalizma«, pa dvatisočletne civilizacije in kulture, se čutimo vendarle primorane, napisati par opazk. Beneške leve dobimo po vsem našem primorju, v kolikor je nekdaj nosilo beneški jarm. Ti levi pa so bili čisto navadni državni grbi brez umetniške vrednosti. Avstrijski dvoglavi orel, ki ga je bilo videti vsepovsod, je imel prav enak pomen, toda ko so Italijani zasedli bivše avstrijske pokrajine, so te »dvoglave kokoši«, kakor so jih Italijani imenovali, izginili do zadnjega že prve dni. To seveda ni bil vandalizem, temveč patriotično dejanje.

Italijani pa se niso zadovoljili z avstrijskimi orli. Izginiti je moralo vse, kar bi sploh moglo pričati, da zasedeno ozemlje ni italijansko. Izginiti je moral v Bolcanu znameniti umetniški spomenik nemškega srednjeveškega pesnika. Razbili so v Trstu dragoceno umetnino našega kiparja Rendića v parku pred glavnim kolodvorom in v drugem parku stoječi Elizabetin spomenik. Uničili so spomenike Volariča, Vilharja pa še drugih v Primorju in na Južnem Tirolskem.

Vsi ti vandalizmi pa so še mili v primeri z drugimi, ki jih ima fašizem na vesti. Požgani so bili slovenski in hrvatski narodni domovi v Trstu, Barkolah, Rojanu, pri Sv. Ivanu, v Pazinu, v Pulju, Gorici in povsod, kjer so stali. Herostratski vandalizem, kakršnega ne pozna zgodovina civiliziranega sveta, pa je dejstvo, da so v desetih letih svojega gospodovanja v Primorju popolnoma zastrli vsako kulturno življenje 600.000 jugoslovenskih ljudi, ki so v svojem prosvetnem napredku daleč nadkriljevali »nosilce dvatisočletne kulture in civilizacije«.

In ta novodobni vandalizem, osamljen v zgodovini, si drzne sedaj klicati na nas prokletstvo vsega sveta zaradi »oskrumbe znakov italijanske kulture« na naših tleh! Zahrbtni nameni pa so preočitni, da bi mogli koga spraviti v zmoto. Dosegli so le to, česar niso hoteli: še tesneje so strnili vse dele jugoslovenskega naroda, v svetu pa še marsikomu, ki morda do sedaj še ni videl dovolj jasno, odprli oči.

Spor ob Jadranu

Pod tem naslovom priobčuje »Neue Leipziger Zeitung« naslednji članek:

V našem času je po vsem videzu vedno premalo izpremembe, zato je poleg mnogih sporov stopil v področje možnosti še spor ob Jadranu. Italijansko-jugoslovensko nasprotstvo ni postalo jasno šele sedaj, saj skoro leto za letom prihaja do incidentov med obema sosedoma. Ravno te dni pa je porušenje nekoliko simbolov starobeneške vladavine v malem dalmatinskem mestecu Trogiru zopet povzročilo hude demonstracije v Rimu in drugih italijanskih mestih.

Italija zahteva danes Dalmacijo zase in se sklicuje na 400letno gospostvo Benetk, češ da je Italija dedinja nekdanjega beneškega ozemlja. Razen tega pa se sklicuje tudi na dozdevno pripadnost dalmatinskega prebivalstva k italijanski narodnosti Ti argumenti so namenjeni v isti meri inozemstvu in italijanskemu narodu. Ali vzdrže podrobna raziskavanja, je pa drugo vprašanje.

Dalmacija je prišla pod beneško oblast na tak način, da je neki pretendent na madžarski prestol — po l. 1400. sta bila Hrvatska in Dalmacija združeni z Ogrsko — odstopil svoje pravice do Dalmacije Benečanom, še preden je sploh postal vladar. Kar se Benetkam ni vdalo z lepa, so si osvojile s silo. Serenissima, ki je ostala vladarica Dalmacije do l. 1797., je smatrala deželo in narod le za predmet svojega gospostva, za blagostanje in ljudsko prosveto pa ni storila ničesar Ravno zato pa se je lahko ohranil slovanski značaj prebivalstva čist in le v nekaterih mestih je prišlo do manjših italijanskih celic Avstrija je ohranila italijanski uradni jezik do leta 1909., da je lahko izigravala Slovane in Italijane v svojo korist, omenjenega leta pa je na mesto italijanščine stopil hrvatski jezik. Ko je Italija vstopila l. 1915 v svetovno vojno so ji morale antantne države kot nagrado obljubiti Dalmacijo Ker pa na mirovnih pogajanjih ta zahteva ni prodrla in je bila vzhodna obala prisojena novi jugoslovenski državi, smatra Italija odslej jadransko vprašanje za nerešeno. Vendar je Italija pri tem dobila Reko Zadar in več strategično važnih otokov.

V Dalmaciji prebiva danes po uradnih *italijanskih* podatkih le kakih 8000 do 10.000 Italijanov, t. j. 1 do 2 odst pri skoro 800 tisoč Slovanov (V resnici je Italijanov komaj 3 — 4 tisoč Op. ur.) Med temi Italijani pa se jih je mnogo stotin priselilo šele po vojni, o čemer inozemstvo ne ve ničesar. Ti priseljenci so tovarniški delavci in mali nameščenci, ker Italijani ne vživajo samo vseh pravic, izhajajočih iz manjšinske zaščite (šole, društva itd.), marveč tudi razne prednosti na gospodarskem polju. Tako lahko izkoriščajo vodne sile in grade tvornice, zanje pa dobavljajo delavce iz Italije. V gornjem številu so zapopadeni tudi optanti, ki so se odločili za italijansko državljanstvo. Ker je bil večji del Dalmacije do l. 1921. zaseden po italijanskih četah, se je tedaj gotovo vsakdo ki je hotel postati ali ostati Italijan, poslužil ugodne prilike.

Druga stran jadranskega vprašanja pa je svetovni javnosti skoroda popolnoma neznana. V Istri, v napol slovenskem mestu Trstu in njega okolici ter pri Gorici živi do 500.000 Hrvatov in Slovencev, ki niso deležni prav nikakršne manjšinske zaščite. Kakor pričajo nevtralne priče, ne smejo svojim otrokom dajati niti slovanskih imen. Tu je odprta rana, slična oni na južnem Tirolskem, samo da se je ob Jadranu spričo bujnega temperamenta obeh prizadetih narodov razvilo močno narodno sovraštvo, ki od časa do časa tudi bruhne na dan.

Tu je resnična nevarnost za evropski mir, ki se da odstraniti samo s pošteno in širokogrudno izvedbo manjšinske zaščite. V tem pogledu je seveda Italija čisto nedostopna. Razbitja levov sv. Marka v Trogiru ni mogoče odobravati, toda postavitev italijanskega spomenika zmage v nemškem mestu Boznu ali požig slovenskega Narodnega doma v Trstu tudi niso ravno slavna dejanja za nasprotno stranko.

Velike poplave v Franciji

Pariz, 22 dec. s. Poplave v južni Franciji postajajo že katastrofalne. Tudi včeraj je bilo nad poplavljenim ozemljem več močnih nalivov Vodovje je odneslo več mostov in jezov. V mnogih mestih in krajih stoji voda nad meter visoko. Materijelna škoda ki znaša milijone, se še ne da točno preceniti.

Vsa obala od vzhodnega vznožja Pirenej pa do Rone je pod vodo. Mnogo občin v bližini Perpignana je popolnoma odrezanih od sveta. Te občine so morali preskrbeti z živili in s pitno vodo letala. V departmanu Herrault v vzhodnih Pirenejih so bile pretrgane mnoge železniške zveze. V vzhodnih Pirenejih je 50.000 ha rodovitne zemlje pod vodo Škoda je mnogo večja, kakor je bila pri poplavah l. 1930 Vreme je še vedno negotovo. Prebivalstvo se boji nove katastrofe.

Premisli

pa boš priznal, da je FOTOAPARAT nedvomno najbolj priporočljivo darilo. Družini ohrani podobe srečnih in veselih spominov. Zato imej vsaka družina svojega fotoamaterja.

Največjo izbero od cenenih do luksuznih fotoaparatov nudi

foto - drogerija

A. KANC

v Židovski ulici

Za dame pa nudi najodličnejše francoske parfume, kolinske vode itd.

Pridite izbirat 15310

Posledice mandžurske avanture

Pariz, 19. decembra.

Japonska vlada je sestavila državni proračun za prihodnje leto, ki nam nudi zgovoren dokaz, da se narod v teku enega desetletja ne izpremeni ,čeprav si navidez nadene drugo lice. Tradicionalne metode in običaji delujejo naprej. Tako je tudi na Japonskem za zapadno fasado ostalo vzhodno ogrodje oligarhične vlade v rokah nekaj družin ,v katerih se oblast podeduje od roda do roda. Parlamentarizem je premalo domač in preslaboten, da bi mogel imeti odločilen vpliv na državno politiko.

V času hude gospodarske stiske, ki drži v kremljih seveda tudi Japonsko, so ministrstva izdala svoje proračune, katerih skupna vsota dvakrat presega državne dohodke. Ministrski svet je sicer malo porezal te prenapete zahteve, vendar tudi on ni mogel znižati proračuna več kakor za 30 odstotkov, tako da izdatki še vedno za 70 odstotkov presegajo državne dohodke. Ker se vlada zaveda, da ne more povišati davčnih bremen, se je odločila, pokriti deficit s prisilnim notranjim posojilom. Ta vest pa je skrajno razburila velike ustanove japonskega narodnega gospodarstva in japonska narodna gospodarska zveza ter vse gospodarske zbornice, pa še druge korporacije so poslale vladi energično spomenico, v kateri dokazujejo, da je vladina namera neizvedljiva. Sicer bo zadnjo besedo o proračunu spregovoril parlament, toda nihče ne verjame, da bi parlament mogel še kaj izpremeniti na proračunu, ker je tudi on samo igračka v rokah mogočnih političnih oligarhij.

Ogromni proračunski deficit je deloma posledica gospodarske krize, v prvi vrsti pa posledica mandžurske avanture. Vojni dogodki v Mandžuriji so tudi povečali apetit vojaške kaste, ki bi rada naredila sedaj iz japonske vojske najsilnejšo armado sveta po vzgledu nekdanje nemške cesarske armade. Tako se nahajajo v proračunu abnormalno visoke vojaške zahteve za vzdrževanje vojske in za novo oboroževanje Dohodki za prihodnje budžetsko leto so proračunani na 1341 milijonov jenov (okrog 35 milijard dinarjev), izdatki pa na 2237 milijonov jenov. Deficit znaša torej celo milijardo jenov. V njem pa niso vštete še razne manjše državne obveznosti, zlasti rodbinske penzije in obnova po potresu porušenega ozemlja. Če prištejemo ta znesek k sedanjemu državnemu dolgu, ki je ob koncu meseca oktobra znaša že 7.5 milijarde jenov, vidimo, kako imperialistična politika nevzdržno vodi vse japonsko narodno gospodarstvo v prepad. Med izdatki v novem proračunu je za vojne operacije v Mandžuriji znesek 186 milijonov (5 milijard dinarjev), za novo orožje 237 milijonov, za opremo vojske 217 milijonov; tako zahtevajo neposredni vojaški izdatki skupno z mandžurskimi operacijami nič manj kot 820 milijonov jenov, ali 70 odstotkov vseh proračunskih državnih dohodkov. Vojaški izdatki so letos višji od onih l. 1921, ko se je Japonska pred pomorsko konferenco v Washingtonu spustila z Ameriko v tekmovanje glede pomorskega oboroževanja in je gradila kar 16 velikih oklopnih ladij na enkrat. Toda leta 1921 je Japonska še lahko prenesla take izdatke za vojsko, ker so bile njene blagajne še polne izza mastnih vojnih časov. Japonski generalni štab, ki je danes prav za prav pravi gospodar v državi, pa tega ne uvažuje in vidi samo svoje potrebe. Generalni štab dokazuje, da je japonsko oboroževanje v zadnjih letih zaostalo za drugimi narodi, ter zahteva, naj država v prihodnjem letu popravi, kar je glede »narodne varnosti« zamudila.

Potres v Ameriki

San Francisco, 22. decembra s. V nekaterih pokrajinah države Nevade so čutili včeraj potresne sunke, kakor jih ne pomnijo že 25 let.

VINOTOČ

v Šelenburgovi ulici št. 6

JENE		Čez ulico
Belo vino, Osterberger . .	Din 12.—	10.—
Belo vino, štajersko I. . . .	» 12.—	10.—
Belo vino, štajersko II. . .	» 10.—	8.—
Haložan	» 8.—	7.—
Črno vino	» 10.—	8.—
Cviček	» 10.—	8.—

Nad 5 litrov se dostavi na dom. Pri odvzemu nad 20 litrov vina popust.

Vinotoč v Šelenburgovi ulici štev. 6. Vsaki dan specijalno kuhano vino. 15330

Božične nagradne naloge izidejo jutri

Pravico do nagradnega tekmovanja ima vsakdo, kdor kupi „Jutro“

Dr. Anton Furlan †

Novo mesto, 22. decembra

Davi je po dolgem trpljenju za zavratno boleznijo preminil v bolnišnici usmiljenih bratov v Kandiji g. dr. Anton Furlan, upokojeni svetnik stola sedmorice in tukajšnji odvetnik. Pokojnik ki je štel 63 let, se je rodil v Vrbljenih pri Igu. Gimnazijo je obiskoval v Ljubljani in jo je končal z odličnim uspehom, nato pa je absolviral pravniške študije na Dunaju. Svojo prvo službo kot sodni avskultant je nastopil pri okrožnem sodišču v Novem mestu. Pozneje je bil sodnik na Vrhniki, odkoder je bil premeščen in imenovan za predstojnika okrajnega sodišča na Brdu pri Lukovici. Leta 1911. je bil imenovan za sodnega svetnika novomeškega okrožnega sodišča, kjer je bil do l. 1919. ko je bil kot znan strokovnjak v pravniških zadevah imenovan za svetnika stola sedmorice v Zagrebu To mesto je zavzemal do l. 1929., nato pa je bil upokojen. Za svoje zasluge na pravnem poprišču je bil odlikovan z redom sv. Save III. stopnje.

Pokojnik je bil vedno delaven in neutrudljiv, zato tudi kot upokojenec ni miroval, nego je v Novem mestu odprl odvetniško pisarno, ki je med tukajšnjim prebivalstvom kmalu zaslovela.

Nedavno je nevarno obolel in da bi našel leka svoji zavratni bolezni, se je napotil na zagrebško kliniko, toda niso mu mogli več pomagati. Svojci so ga dali nato prepeljati v bolnišnico usmiljenih bratov v Kandiji, kjer je po hudem trpljenju izdihnil. Pokojnik, ki je bil splošno priljubljen zaradi svoje prijaznosti in družabnosti in med pravniki kot strokovnjak zelo uvaževan in upoštevan, zapušča žalujočo soprogo, sina in hčerko. Bodi mu ohranjen časten spomin, njegovim žalujočim svojcem pa izrekamo iskreno sožalje!

V nedeljo in ponedeljek ob 14.30

igrišče Ilirije, dve nogometni tekmi

VIKTORIJA - ILIRIJA

Zagreb

15322

Ob vsakem vremenu!

Trije shodi v kamniškem srezu

Kamnik, 19. decembra.

Poslanec kamniškega sreza g. Anton Cerer je imel v zadnjem času več shodov v Tuhinjski dolini in kamniški okolici. Posebno lep je bil shod v Zgornjem Tuhinju. Velika šolska soba je bila nabito polna kmečkih gospodarjev. Zborovalce je toplo pozdravil župan g. Anton Bukeljca, nakar je predsednik sreske organizacije JRKD vet. svet Jozo Rauter v poljudnih besedah orisal gospodarske prilike kamniškega sreza s posebnim ozirom na Tuhinjsko dolino.

Za njim je, iskreno pozdravljen, govoril tuhinski rojak, poslanec g. Anton Cerer, o delu Narodne skupščine in senata. S posebnim zanimanjem so zborovalci poslušali njegova izvajanja o zakonu o zaščiti kmeta in o zakonu o občinah. Dotaknil se je seveda tudi naših političnih prilik in učinkovito zavrnil tendenciozne vesti, ki jih širijo nasprotniki z edinim namenom, da bi omalovaževali velike uspehe, ki jih je dosegla sedanja vlada pri svojem stremljenju za konsolidacijo naših gospodarskih in političnih razmer. Govorila sta še šolski upravitelj g. Stane Štefé in g. ravnatelj Lojze Peterlin iz Kamnika.

Tudi na shodu v Šmartnem v Tuhinjski dolini se je zbralo lepo število volilcev, ki so z veliko pozornostjo sledili izvajanjem govornikov. Domači trgovec g. Engelman je orisal potrebe revne Tuhinjske doline. Omenil je zlasti naraščajočo brezposelnost in popolno zastoj v lesni trgovini ter živinoreji, s čimer je bila vsa Tuhinjska dolina usodno prizadeta.

V nedeljo se je vršil shod v Stranjah, na katerega so bili povabljeni tudi župani in občinski odborniki iz Gojzda Županjih njiv in Bistričice. Shod je otvoril g. Rauter, ki je govoril o gospodarskih vprašanjih sreza Živahna razprava se je razvnela o pripravljajoči se združitvi malih občin v velike Debata je v lepi luči pokazala, kako trezni in stvarni so naši kmečki gospodarji Narodni poslanec g Cerer je govoril o delu v Narodni skupščini in o aktualnih vprašanjih kamniškega sreza. šolski upravitelj g Lojze Peterlin pa je kot zadnji govornik pozval navzoče, naj se organizirajo v stranki narodne sloge, v JRKD.

Železniške legitimacije za upokojence

Beograd, 22 decembra. z. Minister za promet g. inž Radivojević je danes obvestil ministra g. dr. Kramerja, da je vprašanje železniških legitimacij za upokojene uradnike vzeto v postopek in da bo rešeno verjetno še pred novim letom. G. minister je izjavil, da bodo ugodnosti za upokojence vsekakor znatno razširjene

Gasilska božičnica

Prvo prostovoljno gasilno in reševalno društvo Ljubljana-mesto priredi v soboto dne 24. t. m v dvorani v Mestnem domu ob štirih popoldne božičnico za otroke društvenih članov in jih bo ob tej priliki obdarovalo z obleko, obutvijo in drugim. Božičnica, s katero je bila združena tudi veselica in se je običajno vršila na Štefanovo, se letos radi težkih in preresnih časov ne bo vršila.

Zopet potres v Grčiji

Atene, 22 decembra p. V Solunu in na otoku Kalkidike so včeraj občutili zopet močne potresne sunke.

Seja mariborskega občinskega sveta

Maribor, 22. decembra.

Nocoj se je sestal mariborski občinski svet k svoji 6. redni seji. Ker župan ex praesidio ni imel ničesar poročati, so sledila takoj poročila posameznih odsekov.

Za prvi odsek je poročal obč. svet dr. Strmšek. Prosvetno ministrstvo išče primerne prostore za gospodinjsko šolo za učiteljice, ki je bila doslej v Futovem pri Novem Sadu. Tudi mestna občina mariborska je prejela dopis, naj bi dala na razpolago primerne prostore. Občina sicer nima na razpolago odgovarjajočih prostorov, kljub temu pa bo posredovala in iskala v svojih mejah sredstva, da bi se ta šola namestila v Mariboru.

Namesto odsotnega predsednika tretjega odseka je poročal občinski svetnik dr. Vauhnik. Občinski svet je soglasno odobril uradni predlog mestnega gradbenega urada, da se dovoli parcelacija Ivanu in Alojziju Božiču ter parcelacija dr. Schmiedererjevega posestva ob Koroški cesti. Ugodil je tudi prošnji Barbare Mitrovičeve za postavitev tobačnega paviljona na Masarykovi cesti. Predlog ureditve prometa v Slovenski ulici je bil sprejet z izpremembami. Zaradi večje varnosti se za enkrat zapre le del Slovenske ulice med Gosposko in Gledališko ulico. Prometno vprašanje se bo še nadalje proučevalo. V celoti je bil soglasno sprejet predlog glede določitve parcelacije za gradnje lesenih hišic. V načelu se dovoli gradnja v naslednjih ulicah: manjše lesene hišice v Mejni in sosednih ulicah, v Pregljevi, v Korytkovi, Endlicherjevi, Beograjski, Dalmatinski, Parmovi in Celjski ulici, večje lesene hišice pa na Schmiedererjevem posestvu pod Koroško cesto, v Vinarski ulici, na Radvanjski cesti, v Koseskega, Bolfenkovi, Aljaževi, Markovi, Metelkovi in Ljubljanski ulici. Hiše, ki imajo zidana pritličja, nadstropja pa lesena, se smejo graditi v vseh ulicah s predpisano enonadstropno zazidavo. Tako n. pr. v Meljskem predmestju, v Tomšičevi in sosednih ulicah, v Koroščevi in sosednih ulicah, v severnozapadnem delu koroškega predmestja, v Magdalenski ulici in na Betnavski cesti. Izvzete so bile samo nekatere glavnejše ulice, v katerih se smejo graditi samo zidane hiše, kakor Vrbanova do Turnerjeve ulice, Turnerjeva ulica, Samostanska, Jadranska, Focheva, Stritarjeva in na Reiserjevem posestvu pri Magdalenskem parku. V sklenjenem sistemu se lesene hiše ne dovolijo graditi.

Za četrti odsek je poročal obč. svet. Saboty. Občinski svet je odobril predlog odseka, da se letos božične nagrade razdele vsem magistratnim uslužbencem in da se prepusti razdelitev upravnemu odboru, ki bo zadevo rešil še na jutrišnji seji, tako da bodo dobili uslužbenci nagrade izplačane še pred prazniki.

Mariborskemu smučarskemu klubu se dovoli podpora v znesku 1000 Din, poverjeništvu JLAS, ki namerava prirediti v Mariboru prihodnji mesec veliko lahkoatletsko tekmo 5000 Din, podružnici SPD za planinski kongres, ki bo 6. jan. v Mariboru, 2000 Din.

Napredovanje učiteljstva

Beograd, 22. decembra p. Z odlokom ministra prosvete so imenovani za učitelje v IX. položajni skupini naslednji učitelji pripravniki, odnosno učiteljice pripravnice: Ivan Murovec v Nomenju, Ana Gale v Sv. Juriju pri Grosupljem, Feliksa Merhar v Birčni vasi, Viktorija Žebre v Škocijanu, Marija Hlebec v Št. Vidu nad Ljubljano, Ljudmila Hude v Semiču, Branko Medved v Pišecah, Hilda Krušič v Vodicah, Anton Knežević v Radatovičih, Marija Brenk v Rajhenburgu, Fran Strehovec v Krvavi peči, Ljudmila Žigon v Rovtah, Ana Šercelj v Selih pri Hinjah, Ivana Traven v Št. Vidu pri Stični, Marija Ralič v Breznici, Milena Jan—Koderman v Tepanju, Julija Punčuh v Novi vasi na Blokah, Benedikt Gabrovec v Žireh, Marta Berger v Zagorju ob Savi, Vida Bezeljak v Trbovljah, Marija Verhovnik pri Sv. Jurju v Prekmurju. V VIII. položajno skupino so napredovali: Jožko Kos v Mariboru, Marija Weit—Kos v Velikih Dolencih, Marija Sevnik v Gornjem Lakošu, Justina Kotnik v Slivnici, Dragotin Kotnik v Slivnici, Oton Brelih v Bogojni, Cirila Korošak v Vučji vasi, Marija Bratkovič v Št. Janžu na Vinski gori, Nataša Suhadolc v Zgornji Šiški, Albert Žerjav pri Sv. Bolfenku in Marija Bezjak v Bogojini.

Novi grobovi

Na Dunaju je umrla 17. t. m. po kratki bolezni ga. Paula Eklova, roj. Bürgerjeva, soproga predsednika senata v pokoju g. Karla Ekla. Pokojnica je bila po rodu Ljubljančanka; izhajala je iz stare ljubljanske Bürgerjeve rodbine. — V Mariboru je preminil g Franc Golob, tajnik posojilnice v Rušah Pokopali ga bodo v soboto ob 15. iz mariborske mestne mrtvašnice na magdalensko pokopališče. — Rodbini Fakinovi iz Kranja je umrla v ljubljanski bolnišnici hčerka Zorka. Pogreb bo danes ob 16. k Sv Križu. — Pokojnikom blag spomin, žalujočim naše sožalje!

Vremenska napoved

Zagrebška vremenska napoved za danes: V zaledju pretežno oblačno hladno, megleno, v Primorju vedno. — **Situacija včerajšnjega dne:** Izobarična razdelitev se v zadnjih 24 urah ni spremenila Anticiklon je oslabel ter se pričel umikati pred depresijo, ki vdira v Evropo s severa in zapada. Pritisk je padel za 1—3.5 mm. najbolj na severu in severozapadu, najmanj v južnem Primorju Temperature so narasle za 1 do 4 stopinje le v gorskih krajih medtem ko so v nižjih padle za 1 do 2 stopinji

Dunajska vremenska napoved za petek: Nobene bistvene spremembe, v meglenih krajih bo megla za kratek čas izginila.

VSAK NAROČNIK »JUTRA« je zavarovan za 10.000 dinarjev!

Naši kraji in ljudje

Gradnja važne dolenjske ceste

Novo mesto, 22. decembra

Banska uprava je izdala odlok za gradnjo ceste Zagorica (Bič) - Sela pri Šumberku v dolžini 1850 m. Z dograditvijo te ceste bo občina Sela pri Šumberku zvezana z državno cesto v Radohovi vasi. Za to cesto so se občani borili polnih 40 let in z izpopolnitvijo njihovih želj bodo lepi kraji, ki jih tolikokrat najdemo opisane v Jurčičevih povestih, rešeni dosedanje zapuščenosti. Ker so bili zaradi pomanjkanja prometnih zvez ti kraji zelo oškodovani, pomeni nova cesta za nje velik napredek, ker bodo dostopni tujskemu in trgovskemu prometu.

Gradbeni stroški so predvideni na okrog 220.000 Din, krili pa jih bodo banovinski zaklad ter sreza Litija in Novo mesto do polovice, ostalo pa bodo prispevale vse občine na progi Radohova vas - Sela in Dob - Podgaber. Gradbena dela bo izvršil novomeški cestni odbor v lastni režiji. Z delom se začne takoj, ko stopi odlok banske uprave v veljavo. Ta gradnja bo zelo važna tudi za omiljenje brezposelnosti. Mnoge delovne moči navedenih občin in okolice bodo imele priliko skromnega zaslužka. Z dograditvijo zadnjega trakta ceste od Radohove vasi do Sel pa bo nastala tudi nujna potreba popravila in razširjenja ceste od Sel pri Šumberku do Zagradca. V tem delu cestnega omrežja ležijo namreč številne lepe vasi, ki imajo svoje gospodarsko središče in tudi svoj poštni *urad* v Zagradcu.

Trije tržiški prazniki

Tržič, 21. decembra.

Na kraljev dan so dopoldne bile šolske proslave, zvečer pa je bila ustanovljena za Tržič in njegovo okolico strelska družina, v katero se je takoj vpisalo blizu 50 članov. Vidmar Jože je v nagovoru orisal namen in pomen strelskih družin, prebral pravila in izvedel volitve prvega odbora. Za predsednika je bil skoro soglasno izvoljen dr. Vladimir Premrov, praktični zdravnik v Tržiču, kateremu je v pomoč dodeljenih lepo število mladih ljudi, ki še niso pri društvenih poslih vpreženi, tako da je pričakovati največjih sadov od mlade družinice, ki bo imela redni občni zbor vsako leto 17. decembra.

Slavnostni koncert pevskega odseka Bralnega društva v nedeljo je bil domala razprodan. Moški zbor je nastopil v dobri, mestoma prav dobri formi z desetimi pesmimi, ki so napravile na poslušalce najglobljí vtis. Štiri od teh so bile od sivolasega skladatelja Petra Jereba iz Litije in se je zbor ž njimi oddolžil zaslužnemu javnemu delavcu. Njegovo »Pelin — rožo« so morali ponoviti. Ga. G. Schieckova, ki je zapela 3 Adamičeve otroške pesmice, Pavčičevo »Pastirico« in Mirkovo »Kateri kerub«, razpolaga z glasom velikega formata in izvrstne šole. Njeno prisrčno petje je odjeknilo v poslušalcih, da so po vsaki pesmici gromko ploskali. V čast Nj. Vel. kralja je spregovoril odsekov načelnik g. Bocak, nakar je občinstvo zapelo državno himno. Bil je lep večer.

Predvanje o kumanovski bitki, ki ga je priredilo tržiško sokolsko društvo v ponedeljek zvečer v sokolnici, je bilo odlično obiskano. Predavatelj g. kapetan Stanojević je vzbudil v poslušalcih vse tiste skrite trenutke, ko so slovenska srca širom domovine trepetala za usodo nepoznane srbske armade, ki se je spustila v neenak boj z zakletim sovražnikom. Sokoli so predavatelja nagradili z zasluženo pohvalo za vzorno sestavljeno predavanje. Pred predavanjem pa je pozdravil navzoče Sokole in Sokolice polkovnik g. Novaković, ki si je že dolgo želel, da si ogleda naše mesto. Govoril je o vzvišenih nalogah viteških združenj kakor je sokolstvo, strelci, lovska društva in drugi. Povedal je, kako si on predstavlja vzgojo današnje mladine, ki mora očuvati v bodočnosti vse tiste ideale, za katere so krvaveli najboljši sinovi našega naroda, za katere so delali najboljši možje naših prednikov. Omenjal je v pesniških besedah lepoto naše Slovenije in pozival vse, da vstopijo v vrste njenih neustrašnih stražarjev, da nas ne bo prehitel čas. Tako pesniško zasnovanega govora še Tržič ni kmalu slišal, gotovo pa še nikdar iz vojaških ust. Potem pa je nastopil narodni guslar g. Vučić, ki je občinstvo naravnost očaral, da je moral še in še dodajati. — V torek dopoldne pa je mladina osnovne in meščanske šole poslušala narodnega guslarja v telovadnici meščanske šole in ga navdušeno pozdravljala. Ti trije dnevi so bili za nas trije prazniki. Vsem, ki so k temu pripomogli, velja naša iskrena zahvala.

Tragedija rodbine Aseo pred sodiščem

Kako je 17-letni sin ubil svojega očeta — Odgodena razprava

Solun, 21. decembra.

Danes zjutraj je bil priveden pred porotno sodišče 17letni Sentov Aseo, ki je letos 12. septembra ubil svojega očeta, bogatega podjetnika, ki je hotel zapustiti rodbino zaradi ljubezni do mlade Beograjčanke Lele Salevićeve. O tej tragediji smo že svoječasno poročali in tudi obširna obtožnica ni navedla ničesar novega. Bogati podjetnik Mois Aseo se je l. 1914. v Beogradu poročil z mlado hčerko bogatega trgovca Löwija. Zakonca sta imela četvero otrok, od katerih je bil Sentov najstarejši. Ko se je Mois Aseo zaljubil v mlado Salevićevo in je žena o tem zvedela, je došlo med njima do popolnega sporazuma glede ločitve zakona. Letos 9. septembra sta se pred pričami sporazumela glede premoženjskih zadev v Skoplju in takoj nato sta odpotovala v Solun, da bi tam veliki rabin ločin njuno zakonsko zvezo. To bi se bilo moralo zgoditi dne 13. septembra, v noči 12. septembra pa je to preprečil krvav čin sina.

Ravno tako kakor poprej preiskovalnemu sodniku, je sedaj obtoženi mladenič tudi predsedniku porotnega sodišča opisal svoj zločin. Ko sem slišal, da se oče loči od matere, sem bil prepričan, da izgubimo vsi vse, kar je tvorilo dosedaj vrednost našega življenja. Ločitev staršev ali pa smrt, to je bilo za mene eno in isto. Usodne noči, ko je oče odšel v svojo posebno hotelsko sobo, sem hotel z njim govoriti, našel pa sem sobo prazno, ker je bil oče v družbi nekih trgovskih prijateljev. Podal sem se k počitku v sobo, kjer se je nastanila tudi mati, nisem pa mogel zatisniti očesa. Proti jutru sem vstal, ne da bi me mati slišala, in krenil proti očetovi sobi. V njegovo in mojo nesrečo so bila vrata odprta. Vstopil sem v sobo in ko sem stal pred spečim očetom, me je spopadla tako besna togota, da sem zgrabil za steklenico na nočni omarici in ga udaril z njo z vso močjo po glavi. Potem sem mehanično izvlekel iz žepa nož in niti malo se ne zavedam, kako sem z njim navalil na očeta. Če bi oče živel, bi gotovo razumel moje strašno dejanje in gotovo bi mi odpustil, ker je poznal mojo veliko ljubezen do rodbine, doma in posebej še do njega.«

Na vsa ponovna vprašanja je apatično odgovarjal, da se ničesar ne spominja, ali pa, da nima kaj pristaviti k temu, kar je že povedal. K razpravi je bilo pozvanih poleg hotelskega osobja, ki so našli smrtno ranjenega podjetnika v njegovi sobi, tudi več prič, ki so bile v Aseovi družbi usodnega večera. Med temi pričami sta tudi dva njegova brata. Razven hotelskih uslužbencev in policijskih organov pa se ni nobena priča odzvala pozivu in je sodišče sklenilo, kaznovati vse odsotne z visokimi globami. Branitelji obtoženega so zahtevali, naj še nekateri strokovnjaki preiščejo obtoženčevo duševno stanje. Tej zahtevi ni bilo ugodeno, pač pa je predsedstvo sodišča sklenilo odgoditev razprave zaradi pomanjkanja prič. Branitelji so nato zahtevali, naj se obtoženca proti kavciji izpusti na prosto in če treba policijsko nadzoruje. Svojo zahtevo je eden od njih utemeljeval s tem, da ni mogoče niti misliti na to, da bi se dal dokazati mladeniču umor iz premišljenosti, ker je očividno, da je bil zločin izvršen v trenutku silnega afekta. Državni tožilec je temu oporekal, češ, da je prav lahko mogoče, da bo zločin kvalificiran kot premišljen umor in da se zaradi tega lahko izreče tudi obsodba na 15 do 20 let robije in da ni govora, da bi se moglo obtoženca pustiti na prosto. Porotno sodišče je bilo istega mnenja in tako bo mladi Aseo pričakoval novo razpravo v preiskovalnem zaporu.

Živahno gradbeno gibanje v Šaleški dolini

Šoštanj, decembra.

V nasprotju z mrtvilom, ki je v splošnem objelo tok življenja v naši ljubki dolini, je bila gradbena podjetnost letos izredno živahna. Upravičeno smemo označiti letošnje leto v tem pogledu za rekordno. V Šoštanju samem je bilo letos zgrajenih 12 novih hiš ter 6 večjih dozidav. Nasproti kolodvoru je pod streho lepa enonadstropna hiša gdč. Cilke Vasletove. Prešernovemu trgu v kras bo pa enonadstropna hiša, ki jo je postavil ključavničar g. Toter. Na Aškerčevi cesti stojita dve novi hiši: prva ge. Spendalove, druga g. Kosarja. Koroško cesto sta za dve hiši povečala tovarniška delavca Nachtigall in Šušec, na Aškerčevi cesti je dozidana lična hiša tovarniškega delavca Plambergerja. Največ se je zidalo v Metlečah, kar pet ličnih hiš so tam letos zgradili. Lastniki so Kompan, Hofbauer, Tekauc, Leskošek in Kranjc. Večje prezidave so podvzeli pri Cerovšku, Klemenčiču, Lichteneggerju, Pirmanšku, Teranu in pri hiši Haukejeve žage.

V Topolšici so letos dogradili polovico kolosalne stavbe Mladike, ki je tudi že nastanjena, pred zdraviliščem pa stoji dograjena lična hiša trgovca Menharta. Družmirje se je povečalo za novo hišo delavca Blagotinška. Več se je zidalo v Pesjem, kjer so zgradili 7 hiš rudniški uslužbenci Deco sta, Dobnik, Šrot, Valenčak, Rahten in Ulrih ter mesar Lukmer.

Naj še omenimo veliki dozidek pri znani kalorični elektrarni v Velenju. V trgu Velenje se je tudi letos malo zidalo. Novi sta samo dve hiši, eno je postavil čevljar Kuranda, drugo pa kovač Prevorčnik. V glavnem so torej v naši dolini letos zidali mali ljudje, željni lastne strehe.

Iz Ljutomerske občinske uprave

Ljutomer, 21. decembra

Na zadnji občinski seji je župan g. Žmavec poročal o vseh korakih, ki jih je storila mestna občina, da se občina Štrigova tudi v sodnem pogledu priklopi ljutomerskemu srezu. Cestni odbor je novembra pregledal traso za novo cestno zvezo Ljutomer—Štrigova. Cesta naj bi držala iz Stročje vasi preko Banfja, Veščice in Razkrižja. Cestni odbor je novo cesto že upošteval v svojem proračunu. Zaradi vzdrževanja meščanske šole se je vršil pred kratkim sestanek županov, na katerem je mestna občina prevzela 34 odstotkov vseh izdatkov za stvarne potrebščine, to je 8717 Din. Uprava je vzela to poročilo na znanje. Dalje bo mestna občina morala prispevati za obe osnovni šoli proračunanih 48.063 Din.

V začetku decembra je morala mestna občina dati delavce in voz za transferacijo zarubljenih predmetov. Uprava je sklenila, da zahteva od davčne uprave povrnitev stroškov. Župan je potem poročal o sestanku županske zveze v Križevcih in v Ljutomeru ter o zaslišavanju v zadevi pritožb zoper nekega občinskega uslužbenca, ki so v ostalem že predmet sodnijske tožbe. Ker zastopa g. župan mestno občino v nekaterih zadevah kot pravnik, je uprava sklenila, naj položi za to svoje delo odvetniški račun. K vprašanju komasacije občin je bil sprejet predlog, naj bi mestna občina in bodoča okoliška občina imeli nekе naprave skupno, n. pr. čakalnico, zapor itd. K poročilu električnega odseka je bil sprejet sklep, da naj se stari zaostanki brez izjeme sodno izterjajo. Z vprašanje mizvršenih instalacijskih del in plačil strank se bo bavila občinska uprava v posebi seji po novem letu. Nato je občinski svetovalec g. Sinigoj izjavil, da odstopa kot predsednik električnega odseka, kar pa občinski odbor ni vzel na znanje. Po rešitvi nekaterih dopisov je odbor sprejel v občinsko zvezo urarja Marša Rafka in delavca Mira Jožefa. Na predlog finančnega referenta je bil odobren obračun za leto 1931. Občinska uprava je nato naklonila raznim prosilcem manjše podpore. Naposled je sklenila, da mora krojač Banič do 15. januarja izprazniti občinski zapor, sicer izgubi začasno službo nočnega čuvaja.

Pri pokvarjenem želodcu, p… v črevesju, slabem okusu v ustih, čelnem glavobolu, … … bljuvanju ali driski, učinkuje že kozarec naravne »Franz Josefove« grenčice sigu…, naglo in prijetno. Znam… zdravniki za želodec izpričujejo, da se izkaže vporaba »Franz Jose… vode kot … blagodat za po jedi in pijači preobložena prebavila. »Franz Josefova« …čica se dobi v vseh lekarnah, drogerijah in specerijskih trgovinah.

Aretiran slepar

Ljubljana, 22. decembra.

Včeraj je bil aretiran v mestu neki Jovan Djonović, ki so ga imela varnostna oblastva že dalje časa na sumu, da se peča s sleparskimi posli. Policijska uprava je dobila razne prijave in pritožbe tako iz Ljubljane same kakor tudi iz raznih krajev na deželi, da hodi po Sloveniji neznan mlajši moški, ki ponuja v nakup najrazličnejše predmete, razne praktične novosti, slike in tako dalje, za kar vzame na račun denar, dočim stranke potem blaga ne dobe. Opis sleparja se je popolnoma strinjal z Djonovićem. Po aretaciji je Djonović dolgo časa tajil, da bi bil identičen z iskanim sleparjem, ko pa je bil konfrontiran z opeharjenimi strankami, se je naposled vdal in izpovedal, da je res izvršil v Sloveniji, in sicer v glavnem na Dolenjskem, več sleparij.

Policiji se je prijavilo pred tem že 16 osleparjenih strank, prav gotovo pa so številne, ki prijav niso podale. Pri zaslišavanju se je Jovan Djonović, ki je star 26 let in doma iz Virpazara, izdal, da se je pred prihodom v Slovenijo potikal po Hrvatskem, že prej pa tudi v Južni Srbiji, kjer so osnovali brezposelni trgovski potniki pravcato organizirano družbo za sleparjenje. Naštel je tudi imena teh svojih sodelavcev, s katerimi je vzdrževal zveze, odkar je bil v Sloveniji. Policijska uprava je sedaj na podlagi Djonovićeve izpovedi obvestila vsa druga varnostna oblastva v državi, da bo tako omogočeno sleparje spraviti za zamrežena okna ter zaščititi prezaupljive ljudi pred njihovim početjem.

Zverinski umor spečega

Sv. Lovrenc v Sl. goricah, 22. decembra

V torek zvečer so se zbrali v žganjarni posestnice Toplakove Marije v Mostju, občina Sv. Lovrenc v Slovenskih goricah, 22letni Brumen Lovrenc, hlapec pri posestniku Toplaku Jakobu, in okoli 18 let stara hlapca Mergeduš Jakob in Slana Anton, vsi iz Mostja, ter kuhali žganje, kri čemer so se pa seveda tudi pridno zalivali. Med fanti je nastal majhen prepir baje zaradi neke ženske, s katero je imel Brumen Lovrenc ljubavno razmerje. V tem prepiru sta potegnila Mergeduš in Slana noža ter navalila na Brumna, ki pa jima je ušel in pobegnil domov v hlev, kjer se je spravil leč. Oba hlapca sta ga pa zasledovala ter izsledila v hlevu v postelji že spečega. Začela sta ga obdelovati z nožema po vsem telesu. Ko sta videla, da se Brumen ne gane več, sta napadalca pobegnila. Brumna so pozneje našli v hlevu v postelji mrtvega.

O zločinu sta bila obveščena orožniška postaja in sodišče v Ptuju, odkoder se je včeraj napotila na lice mesta sodna komisija, ki si je kraj zločina ogledala ter nato odredila prenos trupla v mrtvašnico pri Sv. Lovrencu, kjer se je izvršilo raztelesenje.

Komisija je ugotovila, da je imel umorjeni Brumen 16 vbodov, zadanih z nožem od kolena do trebuha. Dve rani sta bili smrtonosni, in sicer ena na levem stegnu, kjer je bila prerezana žila odvodnica, in ena na desni strani trebuha, kjer je bila istotako prerezana žila odvodnica. Poškodovanec je umrl zaradi izkrvavitve in bi bila tudi takojšnja zdravniška pomoč zaman. Komisija je še konštatirala, da je imel Brumen pet ran zadanih do kosti. Zverinska morilca sta pobegnila in orožniki zasledujejo.

KAM KJE? V ZAGREBU

OBČUTEK ZANESLJIVOSTI

in dovršene negovanosti imajo one gospe, ki uporabljajo za svojo intimno toaleto preizkušeno sol za izpiranje ISLA-Spülsalz, proizvod solnika Bad Ischl. Dobiva se v vseh lekarnah, drogerijah in parfumerijah.
Paracelsus k. d. ZAGREB 3

HOTEL MILINOV
Zagreb
NA JELAČIĆEVEM TRGU
Tekoča topla in hladna voda v vseh sobah. Telefon v sobah in ves ostali komfort. —
ZMERNE CENE. 219

HOTEL IN RESTAVRACIJA KOVAČ,
ZAGREB, GAJEVA ULICA ŠT. 31. TELEFON 73-35.
Zajamčeno čiste sobe po 25—35 Din. Prvovrstna domača kuhinja. Izbrana naravna vina. Velik in hladen vrt. Pri bivanju preko 24 ur 15 % popusta. — Priporoča se lastnik DJURO PAJIĆ. 261/a

HOTEL „ASTORIA“
ZAGREB, Petrinjska
Najmodernejši hotel Zagreba. Eno minuto od glavnega kolodvora. Najmodernejе z vsem komfortom opremljene sobe. Najcenejše in najizbornejše bivanje v Zagrebu. 315

Zahtevajte samo
Pechovo Antracen črnilo,
ki je izvrstne kvalitete. 317

Smučarska šola v Ratečah - Planici

Inž. Janša se je vrnil s študijskega potovanja iz Avstrije in je pričel 19. t. m. s poučevanjem smučanja v smučarskem domu Ilirije v Planici. Snega je sicer malo, vendar je za vežbanje dovolj in dober.

Skrivnostna smrt 81letne starke

Maribor, 22. decembra.

21. novembra so našli ljudje v Šalovcih v Prekmurju obešeno v sobi 81letno Ano Lebševo. Ker je živela starka v žalostnih razmerah, so vsi mislili, da je šla prostovoljno v smrt. Kmalu pa so se razširile govorice, da ni umrla naravne smrti. Zato je sodišče v Murski Soboti odredilo ekshumacijo in obdukcijo trupla. Komisija je ugotovila, da je starka umrla nasilne smrti. Tri aretirance so pripeljali k mariborskemu sodišču.

Elitni kino Matica
Telefon 2124
Danes ob 4. in ¼8 zadnjikrat
Hans Albers
Martha Eggerth in Gerda Maurus v prekrasnem filmu
Zmaga ljubezni
Zvečer ob ¼10. uri
premiera našega božičnega sporeda.
Zvezde z neba

Zvezde z neba

Danes ob ¼10 zvečer premiera
našega prekrasnega božičnega sporeda očarljive operete

V glavnih vlogah
LIANE HAID
GUSTAV FRÖHLICH
za smeh in prijetno zabavo pa skrbi priljubljeni komik Szöke Szakall
Muzika in šlagerji Robert Stolz.
Režija Geza Bolwary

Elitni kino Matica
Telefon 2124.

KULTURNI PREGLED

Francoski večer v drami

V torek je priredilo Narodno gledališče v drami francoski večer ter vprizorilo Maeterlinckovo »Zadoščenje« v prevodu in Mussetovo »Le Chandelier« v originalu.

Maeterlinckov skeč je režiral Debevec, ki je postavil že nekaj tovrstnih del, v katerih se gledalcu odkrivajo muke in strahote iz vojnih dni. »Zadoščenje« je krajša stvar, pisana brez olepšav, v strogem duhu notranje vsebine in sliči kratkemu vojnemu poročilu. Maeterlinck je hotel pokazati vojne grozote, ki so se morale izvršiti kljub prijateljskim odnošajem med poedinci sovražnih narodov. Njegov uspeh je odvisen le od režiserja in igralcev, predvsem igralke, ki prevzame vlogo Lene. Šaričeva je svojo vlogo igrala s pretresljivo čuvstvenostjo. V okviru stilne režije je njena podoba posebno ob tistem poslednjem slovesu vzdramila v gledalcu obupen strah pred neznanimi teminami.

Nato je nastopila v Mussetovi komediji v vlogi Jacqueline šarmantne in lahkožive krasotice. Komedijo je režirala sama in je dobro prikazala igrivi značaj v sceneriji in igri. Njena igra in beseda sta bili žarišče komedije, v kateri so se uveljavili prav posrečeno mlajši člani Francoskega instituta.

Koncert Grafike v Ljubljani

Agilno glasbeno društvo »Grafika« priredi vsako leto (poleg sodelovanja na mnogih dobrodelnih akademijah) tudi nekaj samostojnih koncertnih nastopov. Prvi letošnji večer se je vršil v sredo v dvorani Filharmonične družbe pod vodstvom prof. Adolfa Gröbminga, ki je duša vsega glasbenega delovanja »Grafike«.

Spored sam je navajal v pevskih točkah skoro izključno jugoslovenske skladatelje (izvzeti je, mislim, le Križkovskega), v orkestralnih pa Schuberta in Mendelssohna. Mladi orkester »Grafike«, po sestavi salonski, se lepo razvija in je od svojega prvega nastopa dalje pokazal mnogo napredka. Težišče društvenega delovanja pa je vsekakor v zboru. Moški zbor šteje do 30 članov, ki so dobro uvežbani ter se lotijo lahko tudi težjih skladb. Spored je navajal dve Adamičevi narodni pesmi, dve Mirkovi skladbi (»Podoknica« in »Šumi, potok, šumi …«), Matetićevo istrsko narodno Ocvirkovo »Majolčico«, Foersterjevega tako mnogokrat petega »Spaka«, Mirkovo »Na trgu«, ki se tudi dostikrat izvaja Gröbmingovo »Deklica«, Križkovskega »Utopljenka« ter po eno pesem Premrlovo in Ravnikovo. Vse pesmi so bile osobito v pogledu dinamike zelo natančno naštudirane in dobro podane, le intonaciji je ponekod manjkalo uravnovešenosti.

Mnogoštevilna publika (vzlic bližnjim praznikom je bila dvorana domala zasedena) je vsako točko nagradila s posebno živahnim in hvaležnim aplavzom, osobito seveda one pesmi, ki so od nekdaj najbolj efektne točke vsakega pevskega društva, kot n. pr. Foersterjev »Spak« in druge. »Grafika« je s svojim nastopom dokazala, da vztraja neumorno na začrtani si poti in da napreduje od nastopa do nastopa. Njena vzorna organizacija in disciplina ji bosta pripomogli, da bo kmalu stopila v vrsto naših najodličnejših pevskih zborov in nam dala lahko še mnogo enako uspelih koncertov.

L. M. Š.

Iz zagrebške kronike

Zagreb, 13. decembra.

Film ej še vedno močan magnet. Če kakšna filmska veličina stopi s platna med nas, navadne smrtnike, tedaj lahko že vnaprej trdimo, da bo vzbudila občudovanje kakor kakšno bitje z onega sveta. Če se takale zvezda pojavi med nami, ni stagnacije, zakaj že »bon ton« zahteva, da vidiš to čudo in k zlodju vse modrovanje, vsa logika: treba je, da se molče pokoriš tej najvišji družabni zapovedi!

Tako se je ondan v našem gledališču zbrala družba, ki jo sicer redko ali morda celo nikdar ne vidiš v gledališču. Naši umetniki si prizadevajo, da bi ustvarili kar najboljše kreacije in jih tudi ustvarijo: toda oni ne bodo pritegnili v gledališče tega občinstva. Dovolj je, da stopi s platna povprečna igralka, ki ima že zdavnaj za seboj svojo prvo pomlad, pa ni ljudem nobena cena previsoka. Ni li značilno, da je bilo gledališče ob tej priliki popolnoma razprodano in da je blagajna pobrala okrog 100.000 Din?! In še to je značilno, da je bilo gledališče razprodano kar v 3—4 dneh, čeprav so bile vstopnice horendno visoke (140 Din).

Ženska, ki je mogla napraviti tak čudež in ki je s filmskega platna stopila pred nas, je — Lil Dagover. Prišla je, da nam pokaže svojo veliko umetnost v — kozmetiki in svojo nad vse visoko eleganco v — oblačenju. Vsekakor sta bili to dve senzaciji večera. Poleg tega pa še nastop odličnega igralca Deutscha, ki je bil njen partner. Vse ostalo je pomenilo razočaranje tudi za one, ki so prišli pogledat njo — Lil Dagover, vsi pa so žalovali za lahkomiselno izdanim denarjem.

★

Matica hrvatskih gledaliških amaterjev je izvajala v odličnem prevodu Milana Bogdanovića Hoffmannsthalovega »Slehernika«. Predstava je imela uspeh in so jo morali ponoviti.

★

V spomin stoletnice ilirskega pokreta in 75letnice smrti Fra Ivana Frana Inkića so uprizorili dramsko kroniko v sedmih slikah, ki jo je spisal Borivoj Jevtić. Delo se odlikuje po prekrasnem jeziku in se zvesto oklepa zgodovinskih dogodkov.

★

Koncertna sezona je pred božičem vedno živahna in imamo v tem času mnogo koncertov. Omenjamo samo nekatere:

Pianist Karlo Zecchi je umetnik, ki fascinira s svojim igranjem. Čeprav je njegova tehnika dovršena, ni nikjer vsiljiva; vedno je podrejena višjemu umetniškemu smotru. Dovolj je, če omenim njegovo izvajanje Bacha: tako dovršenega Bacha čuješ le redkokdaj.

Pevsko društvo »Relković« iz Vinkovcev je nastopilo s svojim mešanim zborom v narodnih nošah in je z izvajanjem narodnih pesmi navdušilo docela polno veliko dvorano Glasbenega zavoda. Zbor je dirigiral Slavko Janković.

»Ćirilo i Metodov zbor«, ki je bil ustanovljen pred letom dni in ki se je popolnoma posvetil cerkveni glasbi, je priredil v katedrali koncert staroslovanskih cerkvenih pesmi. Zbor je svoj program izvedel zelo lepo. Dirigiral ga je Boris Komarevski.

Glasbena akademija je priredila produkcijo goslačev iz šole prof. Humla. Orkester je dirigiral rektor akademije Fran Lhotka. Na sporedu so bila dela starih mojstrov. Zlatko Topolski pa je igral Beethovenov edini koncert za violino. Topolski je zelo nadarjen mlad goslač, ki vzbuja najlepše nade.

»Zagrebački madrigalisti« so odkrili dela nizozemskega skladatelja Jacoba Obrechta, čigar glasba je sedaj že stara kakih pet sto let. Vzlic temu je še vedno interesantna in predstavlja izredno zanimiv zgodovinski dokument. »Zagrebački madrigalisti« so si mnogo prizadevali, da bi bila izvedba kar moči dobra.

Žiga Hirschler.

Tudi delovna sila strojev ima svoje meje!

V stanju so v določenem času postaviti gotovo število oglasov, če so stalno založeni z naročili. Cenjene inserente in naročnike malih oglasov prosimo, da to upoštevajo in da nam dostavijo svoja naročila že v dopoldanskih urah, ker ni dvoma, da bo moralo mnogo oglasov, ki nam bodo dostavljeni šele danes popoldne, izostati.

Zaradi nagradnih božičnih ugank bo „Jutro" izšlo v 50.000 izvodni nakladi in bo torej reklamno sredstvo, ki v uspešnosti nima primere

Domače vesti

• **Odlikovanja v naši vojski.** Na predlog ministra vojske in mornarice so odlikovani: rezervni sodni kapetan 1. razreda dr. Tomo Tolazzi z redom jugoslovenske krone 4. stopnje, rezervni kapetani 1. razreda Fedor Šlajmer, Alojz Lorger, Jakob Perhavec, Dominik Lušin, Lovro Hribar, Ignacij Vidic, Ivan Šterk in dr. Valentin Meršol, nadalje rezervni kapetan 2. razreda Vladimir Perše, rezervni pehotni poročniki Štefan Mance, Bogdan Pogačnik in Pavel Križan, pehotni kapetan 2. razreda Fran Kobal ter obveznik Alojzij Pogačnik, vsi z redom jugoslovenske krone 5. razreda; inženjerska narednika Anton Iršič in Miha Kurnik pa s srebrnima svetinjama za vestno službovanje. Dalje je odlikovan g. Alojzij Biber z redom jugoslovenske krone 5. stopnje.

• **Odlikovanje.** Generalštabni pripravnik kapetan Ervin Rataj iz Dravograda je odlikovan z redom Češkoslovaškega leva. Čestitamo!

Najprimernejše darilo za BOŽIČ je

Voigtländerjeva BRILLANT-KAMERA

Cena Din 420·—

DROGERIJA „ADRIA"

Mr. Ph. S. Borčić

LJUBLJANA, Šelenburgova ulica 1.

• **Pragmatika bančnih uradnikov.** Zveza bančnih, zavarovalnih in industrijskih uradnikov Jugoslavije je pristojna ministrstva in institucije delavske zaščite opozorila, da je neka zagrebška banka svojim uradnikom izročila odpoved službene pragmatike ter zahtevala, naj ji do konca decembra sporočijo pismena potrdila glede odpovedi. Zveza bančnih uradnikov se je postavila na stališče, da uradniki posameznih zavodov niso opravičeni dajati izjave o odstopu od pragmatičnih pravic.

• **Odpoved delavske kolektivne pogodbe na Jesenicah s strani delavstva priznana kot upravičena.** Prejeli smo: Predstavniki jeseniških delavskih strokovnih organizacij so pred tedni odpovedali kolektivno pogodbo, ki se je sklenila med podjetjem in delavstvom preteklo pomlad. Kranjska industrijska družba pa odpovedi ni vzela na znanje z utemeljevanjem, da za odpoved niso podani dovolj tehtni pogoji. O tem je nato sklepalo posebno razsodišče, ki so ga sestavljali zastopnik Delavske zbornice g. Ivan Kopač, zastopnik Zbornice za TOI g. Franjo Žagar in sreski načelnik g. dr. Ivan Vidmar iz Radovljice. Razsodišče je imelo več sej ter je vsestransko proučilo nastali položaj in delavske razmere. Predsednik razsodišča sreski načelnik g. dr. Vidmar je vse gradivo proučil in ugotovil, da je bila odpoved kolektivne pogodbe s strani delavstva upravičena in da so bili za odpoved podani dovolj tehtni razlogi. Ker je razsodišče priznalo odpoved pogodbe za pravomočno, je pričakovati pogajanj za sestavo nove kolektivne pogodbe, ki bi bila za delavstvo bolj ugodna.

Božična darila

in različne OSTANKE kupite najceneje v manufakturni trgovini 15080

»PRI TONČKU«

LJUBLJANA — MESTNI TRG 25.

ZA PRAZNIKE RIO VINO

Preskrbite se z našo izborno kapljico. Novi in stari rizling, cviček, »Kuč« zdravilna črnina in namizna vina.

Vsa vina čez ulico 1 liter Din 9.—.

AVTOMATIČNI BUFFET RIO

Šelenburgova ulica. Telefon 28—36

15333

• **Odprte in oskrbovane so planinske koče SPD:** Dom v Kamniški Bistrici, Dom na Krvavcu in koča na Veliki Planini. Odprte so Piskernikova koča v Logarski dolini, Mozirska koča na Mozirski planini in Celjska koča v Celjskem gorovju. Valvazorjeva koča je stalno odprta in oskrbovana. (Glede ključev za Prešernovo kočo se je oglasiti pri oskrbnici Valvazorjeve koče.) Čim bodo snežne razmere na Peci za smučanje ugodne, bo Uletova koča stalno odprta in oskrbovana vso zimo. V koči je nameščenih za zimske posetnike 44 postelj v kurjenih sobah. Vse prijave glede poseta je pravočasno poslati podružnici SPD »Peci« v Mežici. Koča na Ljubniku je odprta in oskrbovana vse leto. Pot je dobro markirana. Izredno lep razgled. Restavracija na Boču bo tudi letošnjo zimo odprta in oskrbovana. Odprte in oskrbovane so vse koče na Pohorju. Koča pod Bogatinom je zaprta. Kdor jo želi posetiti, naj se zglasi pri g. Hodniku, gostilničarju v Bohinju. Dom na Mrzlici je odprt in oskrbovan vse leto. Planinski dom na Mirni gori je vedno odprt in oskrbovan. Tomazinova koča na Sv. Gori in Koča na Sv. Planini sta vse leto odprti in oskrbovani. Odprti in oskrbovani so Planinski dom na Kofcah, Smučarski dom na Zelenici in okrepčevalnica na Ljubelju. Prav tako je Planinski dom na Lisci odprt in oskrbovan.

• **Vesti za planinarje.** Sv. Janez ob Bohinjskem jezeru. V okolici »Sv. Janeza« ob Bohinjskem jezeru je dovolj snega za vežbanje. Smučarski tečaj za začetnike bo trajal od 25. t. m. do 1. januarja pri hotelu „Sv. Janez«. Prijave sprejemata pisarna SPD in pa ga. Marica Jerajeva, oskrbnica hotela „Sv. Janeza« ob Bohinjskem jezeru. Sneg je v rovtah nad »Sv. Janezom« v višini 600 m (20 minut). — Cojzova koča na Kokrškem sedlu bo odprta 25. in 26. t. m. ako ostane vreme neizpremenjeno. Potrebujejo se dereze in cepin. — Staničeva koča pod Triglavom bo za božične praznike zasilno oskrbovana in odprta. Do gornje krme kopno. V okolici koče poldrugi meter snega. — Prešernova koča na Stolu bo za božične praznike odprta in za silo oskrbovana, če se vreme ne poslabša. Smuka je okrog koče ugodna in tudi nesmučarjem je koča lahko dostopna — Koča pod Bogatinom bo za božične praznike odprta in preskrbljena z vsemi jedili. Sobe kurjene. Snega 25 cm (trd) Ključe ima oskrbnik koče Franc Stros v Stari Fužini Posetniki naj se obrnejo na oskrbnika ali pa na podružnico SPD v Bohinjski Srednji vasi (g. Hodnik), kjer tudi lahko dobe ključe. — Posetniki imajo med prazniki znižano vožnjo po železnici na povratek.

• **Prijateljem Pece.** Iz Mežice smo prejeli: Posetnikom Pece sporočamo, da so snežne razmere pri nas dokaj neugodne. Vreme je zdaj stalno in so na Peci lepi solnčni in topli dnevi. Snega (pršiča) je komaj 10 cm in sega do višine 1600 m. Mežica in Podpeca sta brez snega. Smuka je na Peci neugodna, vendar pa vabimo vse one posetnike, ki so v poletni sezoni imeli z vremensko smolo, zdaj za praznike posetijo našo divno Peco s krasnimi razgledi. Peca je dostopna brez težav. Vse sobe so kurjene in prehrana je zelo cenena. Naša podružnica oddaja dnevno dvakrat vremenska poročila po železniški postaji na Prevaljah, zaradi česar prosimo posetnike Pece, da pazijo na ta poročila po radiju in v časopisih, ki so popolnoma točna.

NAJVEČJA IZBIRA

Darila za Božič po konkurenčnih cenah dobite v največji izberi

V DROGERIJI

ADRIA

Mr. Ph. S. BORČIČ

Ljubljana,

Šelenburgova ulica 1

Poljsko monografijo o Cankarju pripravlja v obširni zasnovi prof. dr. Jozef Golabek, znan naši javnosti po nedavno izišli monografiji o Vojnoviču. Avtor ki bo zasedel na pomlad doslej zaradi pomanjkanja znanstvenika prazno katedro za slovanske literature na univerzi v Varšavi, je na boljši sodobni poljski poznavalec vseh slovanskih literatur, iz katerih je napisal že vrsto razprav. Zopet nas bo prehitel tujec. Nekdaj nas je prekosil Poljak Korytko v etnografiji, nato Baudouin de Courtenay v dialektologiji in sedaj Golabek s Cankarjem. Pa tudi Srbohrvatom se ne godi bolje: prof. Malecki jih prehaja z dialekti, a prof. Golabek z Vojnovičem. Kako izpolnjuje tujina funkcijo domačega delavca, o tem drugič. — S. B.

Nov mladinski mesečnik »Kovalo«. Dijaki I. državne realne gimnazije v Ljubljani so začeli izdajati svoj leposlovni mesečnik z naslovom »Kovalo«. Pravkar je izšla prva številka lično opremljenega lista z uvodno besedo, v kateri pravi uredništvo med drugim: »Mladina smo zato smo mozaik, zato smo konglomerat zato smo živobarvna množica različnežev. In ta različnost nam daje pečat podobnosti in skupnosti nam vsem otrokom vojne. Borili se bomo proti epikursko materialistični brezbrižnosti ki vlada med sodobnimi slovenskimi srednješolci in kulturnim izživljanjem našega naroda. Hočemo izpovedati tisto česar nočemo in ne moremo zamolčati.« Nato sledijo leposlovni prispevki: Zoranova socialna »pesem« Kruhoborcem«, povest istega avtorja »Tovarna«, pesmi Janeza N. in T. V., črtice pisca S—i, T. V. in Zorana ter celo fragment dramatskega poizkusa avtorja, ki se krije pod pseudonimom S—i. »Kovalo« se skuša razviti v osrednje leposlovno glasilo slovenskih srednješolcev. Izdajatelj je prof. dr. R. Kolarič. Urejata pa list Jože Bajec in Borut Žerjav. K vsebini se bomo povrnili v pregledu slovenskih dijaških revij, ki ga priobčimo ob prvi priliki. »Kovalo« stane za dijake 26 Din na leto.

»Zvuk«. Izšla je druga številka glasbene revije »Zvuk«. Tu so objavljeni tile prispevki: Antona Lajovica »O reformi naše muzičke nastave«, Riharda Švarca »Muzika na radiju« in Stanislava Vinareva »Fürtvängler«. Dalje poročila iz Beograda (Branko Dragutinović), iz Zagreba (dr. Pavao Markovac) in iz Ljubljane (Slavko Osterc), referati in beležke o glasbenem življenju v inozemstvu, o knjigah, časopisih in glasbenih založbah s številnimi ilustracijami.

Še ena francoska književna nagrada. Malo pred podelitvijo Goncourtjeve književne nagrade je bila nagrada „Prix Fémina« priznana Ramonu Fernandezu za njegov roman „Le Paris«.

Gledališka kriza v številkah. Pruska je imela l. 1927 sedem državnih gledališč, od letošnje jeseni ima samo 2. V Berlinu izmed 40 gledališč ne igrajo v 20. V vsej Nemčiji je bilo v letih 1928—29 zaprtih 14 gledališč, koncem l. 1931 že 48 in sredi letošnjega leta kar 60. Mnoga gledališča so skrajšala sezono za 3—4 mesece, v vsej Nemčiji deluje v letošnjem decembru samo 73 gledališč. Izmed 15.000 nemških igralcev pevcev in režiserjev ima samo 3000 angažman za vso sezono. Od l. 1929 so bile igralske plače znižane za 25—65 odstotkov.

ZANJ NI VESELJA!

Celo doma, v zakurjeni sobi, ga nadleguje strašen kašelj. Neštetokrat ga prisili, da prekine igranje.

Ampak jutri bo mati preskrbela

KRESIVAL

in tedaj bo v nekaj dneh rešen prehlajenja.

Dovoljeno od Min. socijalne pol. in narodnega zdravja S. Št. 16562 od 29. IX. 1932.

Ugodnost!

Damske zimske usnjate rokavice (podložene) št. 6—6½, z gumbom . . Din 45.—
št. 6¾—7½, z gumbom . . . Din 55.—

ANT. KRISPER

Mestni trg 26. Stritarjeva ulica 1—3

LJUBLJANA 15351

• **Pesmi »Rdeče kamelije« Dore Grudnove,** sestre pesnika dr. Igo Grudna, so pravkar izšle v založbi Belo-modre knjižnice v Ljubljani. Po svoji vsebini se bo zbirka prilegala naši omladini in je zanimiva predvsem za primorske rojake. Cena vezani knjigi 32 Din, broširani 22 Din.

• **Kalendar »Emigrant«** je izdala Zveza emigrantov iz Istre, Trsta in Gorice v okusni žepni obliki z vsebino, nanašajočo se na izseljence, in z raznimi informativnim materijalom. Predgovor je napisal predsednik zveze g. dr. Ivan Marija Čok. Koledar toplo priporočamo. Dobi se v knjigarnah ali pa se naroča na upravo lista „Istre« Zagreb, Masarykova ulica 28-II. Stane 10 Din.

Za preproge nespremenljiva

Smyrna volna

Toni Jager, Dvorni trg 1, Ljubljana

• **Neznan slaboumen moški.** V okolici Preddvora, se je v zadnjem času pojavil neznan slaboumen moški, ki odgovarja na vprašanja, kdo je, da se zove »Jovo iz Like«. Če ga vprašajo, koliko je star, odgovarja: tri godine. Slaboumnež je star šele okrog 24 let, srednje upognjene postave, podolgastega obraza, kostanjevih las in je brez brk. Obnaša se kakor otrok in se venomer gleda v zrcalce, nato pa navadno rad zdrobi steklo v prah, ki ga povžije. Dalje se obnaša večkrat, kakor bi igral harmoniko in oponaša medvedov ples. Na vprašanje, kaj vidi v ogledalu, pravi, da gleda svojega brata. Iz njegove govorice bi bilo sklepati, da je doma kje v savski banovini. V Preddvoru in tam na okrog se zadržuje že nad mesec dni.

• **Okradeni mrliči.** V Tešnju pri Velikem Bečkereku so doslej neznani zlikovci oplenili tamkajšnjo katoliško cerkev in odnesli tudi kip sv. Antona z malim nabiralnikom, v katerem je bilo nekaj tisoč dinarjev. Oplenili pa so tudi mrtvece na tamkajšnjem pokopališču. Ko je prišla neka služkinja na grob svojega bivšega službodajalca, se ji je v pokopališki kapelici nudil grozen prizor. Trupla pod kapelico pokopanih so ležala poleg krst na tleh kapelice ter so bila oplenjena. Pokojnemu trgovcu Ivanu Biberu so zlikovci vzeli iz ust zlate zobe. Tudi neko drugo truplo, o katerem je bilo znano, da je bilo pokopano z velikimi dragocenostmi, je bilo popolnoma oplenjeno.

• **Nerazjasnjen samomor.** V Sarajevu je izvršil samomor šef tamošnjega državnega tožilstva nadsvetnik Vladimir Fasovac. Vzrok samomora ni znan.

• **Ciril Metodova družba** prosi svoje podružnice, da nakažejo svoje prispevke za leto 1932 po položnici.

FOTOGRAFSKE RAZGLEDNICE

smučarske, zimske, božične in novoletne, v največji izberi pri

FOTO TOURIST

Šelenburgova ulica 6.

KLOBUKE

za Božič v lepih modnih barvah in oblikah, dobre kakovosti ter razne športne zimske čepice dobite v trgovini klobukov

MIRKO BOGATAJ, LJUBLJANA,

Stari trg 14 15233

Cene nizke. Solidna postrežba.

Sprejemajo se popravila.

V pričakovanju „Jutrovih" nagradnih nalog

Še en dan nas loči do razpisa nagradnih nalog, za katere vlada povsod, zlasti pa v družinah največje zanimanje. Pridne in spretne ženske roke čakajo nestrpno, da se bodo lahko udejstvile pri rešitvi naloge, ki bo res služila za najboljšo preizkušnjo spretnosti, vztrajnosti in dobrih, zdravih živcev. Gospodov, ki bodo pravilno rešili razpisano nalogo, pa najbrž ne bo dosti. Po našem mnenju bodo pokazale dame več potrpežljivosti in vztrajnosti. Sicer bomo pa videli! Vsi, ki bodo vztrajali do pravilne rešitve, bodo imeli lepo priliko, da se poleg njihove vztrajnosi izkaže tudi sreča, ki jim bo prisojala prav lepe nagrade. V zadnjem hipu so se že itak bogate in pestre nagrade pomnožile še za en fotoaparat in so tako reševalcem te naloge na razpolago kar štirje izvrstni fotoaparati. Novo ustanovljena fotomanufaktura, tvrdka »Fototehnika«, družba z o. z. v Ljubljani, Prešernova ul. št. 9 dvorišče), ki se bavi z dobavljanjem fotoaparatov in vseh fotopotrebščin, nam je poslala kot svoj prispevek k nagradam za odrasle izvrsten fotoaparat. Tvrdka se bavi z razvijanjem plošč in filmov, s kopiranjem in povečavami. Sama izvršuje tudi krasne trgovske fotoreklamne koledarje in fototiskovine za vsakovrstne stenske reklame. Mnogim odličnim tvrdkam je že oskrbela zelo učinkovito reklamo.

Nagrad torej ne bo manjkalo, časa za reševanje tudi ne, pač pa bo, kakor se nam zdi, mnogim od močnejšega spola manjkalo nekaj lastnosti, ki igrajo veliko vlogo pri tej preizkušnji. Jutri naj si vsakdo oskrbi »Jutro« in tri dni ima čas za preizkušnjo svoje vztrajnosti.

SRČNOST

Redkokdaj je srčnost ostavila ljudi v toliki meri kot v naši dobi. Med tem pogosto pozabljamo, da brez srčnosti in odločnosti ni rešitve. Sedanjost je kruta, ker čakamo prekrižanih rok boljših časov, mesto da sami poskrbimo za izboljšanje prilik. Eden glavnih pogojev za samoohranitev je dobro zdravje. Ni-li optimizem svojstvo vseh zdravih ljudij? Krepite se vsak dan z Ovomaltine! Prepričani smo, da je ta izdelek dober a takisto vemo, da ga ljudje danes bolj potrebujejo kot kdaj prej. Kdo izmed nas zamore stalno iz dneva v dan obvladati vse neprilike, ako mu jo moč izčrpana?

• **Kupujte božične in novoletne razglednice v korist Jugoslovenske Matice.** Naprodaj so pri vseh podružnicah, trgovinah s papirjem in trafikah.

• **Kdor kupuje Ciril Metodove razglednice,** podpira družbo, ki je obrambno, pa tudi humanitarno društvo. Podpirajte družbo, domače umetnike in domačo obrt!

• **Nakaznica na užitek življenja.** Prejeli smo: V zadnji številki „Hotela«, revije Mednarodnega hotelskega udruženja v Kölnu, beremo zanimivo pobudo o novem propagandnem sredstvu za hotele, zabavišča in sličnо, ki bo gotovo tudi v našem hotelirstvu in v javnosti vzbudila veliko zanimanje. V hudi gospodarski krizi, v kateri se nahajajo posebno naši hoteli bi se hotelski in razni drugi obrati zabavnega značaja oživili z izdajanjem nakaznic, ki vsebujejo pravico na okusno kosilo ali večerjo s steklenico vina, na plesno ali drugo zabavo. Tako nakaznico lahko kupec izroči kot božično ali drugo darilo prijateljskemu zakonskemu paru, prijatelju ali svoji prijateljici. Ta delikaten način obdarovanja bi gotovo našel odmev v javnosti, ker bi se tako omogočilo mnogim, ki si sicer ne morejo privoščiti kake vesele ure, obisk zabavnih lokalov, ne da bi jim bilo treba vedeti, kdo jim je naklonil to veselje. Oživeli bi pa tudi naši tujsko-prometni kraji, kamor bi se posetnik take nakaznice laže odločil napraviti svoj nedeljski izlet. Hotelski in drugi zabavni obrati bi se s podaritvijo takih nakaznic ob posebnih prilikah na lep način oddolžili svojim stalnim gostom, obenem bi pa s tem vršili za svoj obrat uspešno reklamo.

• **„Allegro« aparat za brušenje.** Zunanjost je zelo važna za človeka in zaradi tega se v vsem civiliziranem svetu posveča tolika pozornost britju. Ko so iznašli aparate za britje, so se začeli ljudje v veliko večji množini briti sami. Z aparatom je omogočeno lahko in tudi vsem zdravstvenim predpisom odgovarjajoče britje. Stalno izmenjevanje rezil pa bi predstavljalo precejšen izdatek. Industrija Allegro Emmenbrücke v Švici pa izdeluje že več let aparat za brušenje, ki zaradi svoje izborne kakovosti služi več let. S tem aparatom se lahko brusijo navadna in dvojna rezila brivskih aparatov. Vsi, ki se sami brijejo, rabijo tak aparat za brušenje.

• **Obleke in klobuke kemično čisti, barva, plisira in lika tovarna Jos. Reich.**

• **Primerjajte »Diana« pasto za zobe** s katerikoli drugo, pa boste stalno samo njo uporabljali. Cena: normalna tuba 5 Din, dvojna tuba 8 Din.

• **»Franz Josefova« grenčica povzroči lahko odvajanje.**

NAMIZNA VINA

priznano dobra, tudi na litre, priporoča staroznana delikatesa - buffet JANC, Židovska ulica 1. 15291

Čudovite uspehe dosežete z liker-esencami, ki so pripravljene za domačo izdelavo najfinejših likerjev ter najboljšega ruma.

Dobite jih v drogerijah KANC, Ljubljana in Maribor. 15373

Namesto posebnih daril nudi »DAJ — DAM« za polovično ceno v Bruslju odlikovana vina v buteljkah po Din 15.—.

Zaloga dr. Černetovega Poslovnega koledarja 1933 se manjša. Sedaj ga še dobite, ne odlašajte. Din 30.— v trgovinah. 15257

Ker opuščamo

DAMSKE OBLEKE

razprodajamo iste

po polovičnih cenah

K. SOSS, MESTNI TRG 18—19 15343

Iz Ljubljane

u— **Prispevki delodajalcev in delojemalcev** za podpiranje brezposelnih se že pridno pobirajo po mestnih, za to določenih uslužbencih. Večina delodajalcev plača brez prigovora. Le nekateri delodajalci, ki imajo vajence, se branijo plačati prispevke zanje, češ, da vajenci nič ne zaslužijo in da zato niso dolžni zanje plačevati prispevke. Treba pa je pomisliti, da vajenec svojemu mojstru le precej koristi s svojim delom, zlasti v zadnjih letih uka. Redki so med vajenci, ki imajo stanovanja in hrano pri gospodarjih, še redkejši, ki bi dobivali obleko. Večina vajencev je iz revnih rodbin in jih mora občina med časom uka podpirati zlasti z obleko. Upravičeno je torej, da mojstri prispevajo tudi za svoje vajence. Čim več bo dobila Pomožna akcija prispevkov, tem več revežev bo podpirala in tem bolj bodo razbremenjeni privatniki, ker bodo lahko prosilce odklanjali in jih navajali na mestni socialno-politični urad, naj se tamkaj zglašajo za delo, in če tega ne bodo mogli dobiti, pa za podporo, če so upravičeni dobivati jo v Ljubljani.

Šolski otroci

so najbolj izpostavljeni nalezljivim boleznim. Proti vhajanju klic skozi duplini ust grla vam bodo najbolj pomagale priljubljene

Dobivajo se v vseh lekarnah.

Cena velikega zavojčka Din 15; cena malega zavojčka Din 8.

u— **Ne žalite nabiralcev prispevkov za pomožno akcijo.** Nekaj dni že pobirajo mestni uslužbenci prispevke delodajalcev in delojemalcev. Pri večini strank so prav vljudno sprejeti in se jim plačajo zneski proti potrdilu brez ugovora. Če se v decembru število uslužbencev ne ujema s stanjem zavarovancev pri bolniški blagajni v novembru, se zadeva kar na licu mesta lahko uredi proti potrdilu delodajalca, nabiralec pa kasira denar v zmanjšani ali zvečani odmeri. Zgodilo pa se je že nekaj primerov, da so delodajalci z žaljivimi opazkami in prijimki napadli nabiralce, čeprav ti povsod nastopajo kar najvljudnejše. Prosimo vse prizadete, če že nočejo plačevati izkazanih zneskov, da mirno in vljudno odklanjajo plačilo in ne žalijo uslužbencev, ki vrše svojo ne prav prijetno nalogo izven svojega službenega časa in jim tako plačilo za njihovo požrtvovalnost gotovo zagreni delo, da ga kljub vsej dobri volji ne morejo več nadaljevati z isto vnemo, s katero so ga pričeli. Če bi se taki izpadi le še ponavljali, bo morala Pomožna akcija take primere imeti v evidenci. Pomožna akcija nikogar ne sili, ampak poziva vse dobro misleče, naj prostovoljno darujejo. Organizacije delodajalcev in delojemalcev so pristale na to akcijo in če se ji njihovi člani odzovejo, je to le znamenje njihove disciplinirnosti in v čast članom kakor organizacijam.

VEDNO NAJBOLJŠE

in najcenejše nogavice kakor tudi vse modne potrebščine pri M. PIRNATU, Sv. Petra cesta 22. 377

u— **Naši moderni trgovci** so z neverjetno rafiniranim okusom uredili svoje izložbe za božični teden. Vsakdo mora priznati odličen okus naših izložbenih aranžerjev, ki najdejo za vsako stroko uprav umetniške načrte, ki jih tudi izvedejo. Mislili smo da bi bilo prav težko aranžirati lepe izložbe za električne potrebščine in za električna svetlobna telesa. Elektroindustrija d. d. na Gosposvetski cesti pa je dokazala, da se da tudi v tej stroki pokazati kraser arangement izložb. Izložba svetlobnih teles te industrije zasluži vse priznanje kakor tudi vsak posamezen predmet, ki ga je razstavila v svoji izložbi. Že izložba sama pove da je ta tvrdka v stanju, najmoderneje opremiti palače in stanovanjske hiše z vsemi električnimi potrebščinami, zlasti pa še z vsemi potrebščinami za razsvetljavo. Izložbo si ogleduje vedno mnogo pasantov.

u— **Pretirane vesti o poravnavah uglednih ljubljanskih trgovcev** se zadnje dni kolportirajo po Ljubljani. Ker so te vesti neresnične, se opozarjajo vsi oni, ki jih širijo z namenom da bi škodovali posameznim trgovcem na ugledu in časti in vobče ljubljanskemu trgovstvu, da preneha širiti te vesti, ker se bo sicer proti njim sodno nastopilo. Smatramo za potrebno ugotoviti, da nikakor ni na mestu, če se v času, ko naša trgovina preživlja hude težave in se bori s številnimi neprilikami, ki ovirajo normalen poslovni potek, z lažnimi informacijami škoduje trgovini na ugledu in kreditu ter se izpodjedajo osnove solidnega poslovanja. Predsedstvo Združenja trgovcev.

Slamič že zna urediti, naj bo praznik ali post, da izborno počutiti mora vsak njegov se gost. 15072

u— **Iz bioskopov.** Za božič bomo gledali novo Stolzovo delo »Zvezde z neba«. Režiral je Geza Bolvary, ki je režiral znane filmske operete »Ljubavni regiment«, »Tango ljubezni«. Pesmi je konec« ter »Pesem, poljub, dekle«. Nastopajo v tej opereti Liane Haid, Gustav Fröhlich in Szöke Szakall. Tako bo za božične praznike v Elitnem kinu Matici res smeha in zabave v zvrhani meri. Premiera bo jutri. — **Nov film iz življenja džungle** bomo videli v kinu Ideal od jutri. Imenuje se »Maradu« in spominja na slavni film »Trader Horn«. Tudi ta film je ameriško delo in kaže življenje na otoku Borneu, kjer vlada v razkošni palači mlad knez, ki se zaljubi v belo ženo in jo hoče imeti za ženo. Film je vseskozi napet, najstrašnejši je pa prizor bruhanja starega vulkana, ki zalije z lavo prestolnico mogočnega kneza.

u— **Umetnostna razstava v Jakopičevem paviljonu** je odprta vsak dan od 10. do 16. ure. Paviljon je toplo zakurjen. Ves dan igra radio. Za božič se nudi prav lepa prilika nakupa umetnin. Razstavlja 25 umetnikov 125 slik in kipov.

u— **Društvo »Soča« v Ljubljani** se najiskreneje zahvaljuje vsem tvrdkam in posameznikom, ki so karkoli darovali za letošnjo društveno božičnico in s tem pripomogli, da so bili lahko obdarovani revni in potrebni.

u— **Za božičnico siromašnih otrok** je darovala ga. Vida dr. Grablovčeva 100 Din. Srčna hvala!

u— **Pogrešani dekleti.** Pred dnevi je odšla neznanokam od svojega gospodarja, posestnika Franceta Peterce v Dobrunjah pri Ljubljani, 15 letna Terezija Uršičeva, ki je služila tam kot pestunja. Uršičevo je dobil Peterca iz banovinskega dečjega doma v Ljubljani. Pogrešano dekle je srednje močne postave, za svojo starost dobro razvito, rdečega polnega obraza, črnih postriženih las ter je oblečena v siv plašč, na glavi pa ima modro čepico. Z izgovorom, da gre k zdravniku, je odšla od doma pred dnevi okrog 22 let stara Ivana Novakova iz Lok pri Trbovljah. Ker je bila v zadnjem času bolehna, ni izključeno, da se ji je pripetila kaka nesreča.

u— **Raznašalci božičnih drevesc med seboj.** Na Kongresnem trgu, kjer je zrasel pravcati smrečji gozd, so iztaknili številni brezposelni priložnostni zaslužek. Nastavljajo se tam kar v gručah in iščejo prilike, da se ponudijo kupovalcem božičnih drevesc in jim odnašajo kupljena drevesca na njihove domove. Seveda pa vlada tudi tukaj velika konkurenca, zaradi česar je prišlo včeraj med temi priložnostnimi zaslužkarji, v ostalem res samimi revежi, do pravcatega haloja. Baš zaradi konkurence je nastal med raznašalci drevesc okrog 15. hud prepir in naenkrat so pričele leteti tudi klofute, nakar jo je cela velika druščina ubrala v diru proti leseni stojnici v parku, da se tam spoprimejo. Ženska, ki prodaja slaščice v baraki, je v domnevi, da ji nameravajo odnesti njeno blago, stopila na prag in se postavila z metlo v bran. Dogodek je povzročil med občinstvom pravo senzacijo, tamkaj so se začele zbirati cele gruče pasantov, ki so pač imele svojo zabavo, zlasti pri pogledu na hudo mamico in na prerekajoče se moške, ki so se pa po kratkem pretepu pomirili in odšli posamič znova na oprezovanje za zaslužkom.

u— **Roparski napad.** Ivana Lavrača je ustavil predsnočnjim v Trnovem neznan, okrog 20 let star moški in se mu pridružil. Ko sta prišla med brezpomembnim pogovorom po Sodarski ulici in naprej na plano, se je moški nenadoma ustavil in udaril Lavrača z železnim predmetom po glavi, tako hudo, da ga je omamil. Nato mu je segel v hlačni žep in mu ukradel rjavo usnjato denarnico s 115 Din. Roparski napadalec pa ni bil zadovoljen s tem, marveč mu je ukradel tudi cigaretno dozo, nakar je pobegnil v noč.

14 dni brezplačno na morju

in sicer v Splitu v hotelu Central (lastnik Mate Matić) se bo solnčil in krepil v prihodnji letoviški sezoni tisti, ki bo znal v kratkih, jedrnatih besedah najlepše opisati svoje vtise o filmu

Melodija 1000 otokov

To filmsko visoko pesem o krasotah našega Jadrana bomo videli med božičnimi prazniki v Elitnem kinu Matici. Opise vtisov je treba poslati do 30. t. m. upravi Elitnega kina Matice. Posebna žirija bo določila, kateri opis je najboljši.

u— **Dolgi prsti povsod.** Zdajle pred prazniki so postali dolgoprstneži še podjetnejši. Gredo za vsemi stvarmi, ki jih dosežejo. Neznan nepoštenjakovič se je hotel oskrbeti za praznike s kokošjo pečenko in je stopil ponjo na dvorišče Franceta Kneza v Rožni dolini; odnesel je dve kokoši. Včeraj ponoči je bilo vlomljeno na Vodnikovem trgu v zaklenjen zaboj s čevlji last Marije Smrečnikove. Tat se je oskrbel z dvema paroma suknjenih copat in pa štirimi pari nizkih copat iz kamelje dlake. Kuharici Mariji Vrtovškovi je nekdo ukradel med nakupovanjem na trgu iz plašča črno usnjato denarnico in okrog 380 Din gotovine. Z dvorišča Julije Lazarjeve v Rožni dolini pa je odnesel nekdo več tamkaj se sušečih prtov, vrednih 200 Din. Dalje je bilo ukradenih v Ljubljani te dni raznim lastnikom okrog 10 kolesa.

u— **Ženska založba Belo-modra knjižnica** je pripravila za članice predplačnice 20 Din izdaje za l. 1931 »Nadomestilno izdajo« z naslednjimi knjigami: »Rdeče kamelije«, Dore Grudnove (novo) Uganke Kokalj-Železnove (novo), »Na Gorenščem je fletno« Manice Komanove, »Vladka, Mitka in Mirica« Zofke Kvedrove. Prosimo cenj naročnice predplačnice, da pridejo po knjige v pisarno Atene, Dunajska cesta 1a-II, kjer dobe tudi novo izvirno družabno igro »Pot po Jugoslaviji«, z umetniškimi ilustracijami akad. slikarja, prof. M. Šubica, po tekstu priznane mladinske pisateljice Marije Jezernikove.

u— **Dobavo pisarniških potrebščin razpisuje** mestna občina ljubljanska za l. 1933 za mestne urade in podjetja. Dobavni pogoji in drugi pripomočki se dobe v mestnem gospodarskem uradu, soba 12. Pravilno kolkovane ponudbe je vložiti v mestnem gospodarskem uradu, soba 12, do 22. januarja opoldne. Ponudbe morajo biti zapečatene in opremljene z nadpisom »Pisarniške potrebščine za l. 1933.«

Če hočeš dobro musko imet, kupuj pri RADIO-DOBERLET

LJUBLJANA
Aleksandrova cesta štev. 7

ZASTOPSTVO:
Telefunken in **Siemens** aparatov. 15342

u— **Obleke po najnižji ceni.** Produkcija oblek v Tekstilni industriji d. d. v Varaždinu je v Jugoslaviji nekaj svojevrstnega, kakor je n. pr. produkcija avtomobilov v Fordovih tovarnah ali pa produkcija čevljev pri Bati. Izdelki nizkih cen in izborne kakovosti se lahko dosežejo samo s pomočjo izbornega produkcijskega sistema. Po takem sistemu je urejena tudi imenovana industrija, ki se je uveljavila že po vseh večjih krajih s svojimi oblekami znamke »Tivar«. Cene so tako nizke, da se kupci kar čudijo. To je omogočeno z vzorno ureditvijo tovarne, ki sama izdeluje vse potrebščine za obleke ter silno ekonomično izrablja čas in delovne sile. Iz izdelanega blaga se krojijo obleke za dečke in gospode vseh vrst in krojev. Vse se izvršuje na tako zvanem letečem traku od tkalnega stroja do izgotovljene obleke v likalnici in oddelku za razpošiljanje. Važno pa je to, da pridejo izdelki v roke konsumentov naravnost brez vsakega posredovanja. Že v tovarni so za vse vrste dolojene stalne cene in po teh cenah se tudi brez vsakega tudi najmanjšega pribitka prodaja v prodajalnah »Tivar« oblek. V Ljubljani sta taki prodajalni na Sv. Petra cesti pri mestnem kopališču in na Mestnem trgu št. 3, kjer so na razpolago oblačila vseh vrst, za dečke in gospode, kakor so prispela iz tovarne.

u— **Božična darila — višek okusa — vodilen pisemski papir, polnilna peresa BONAČ, Šelenburgova.**

u— **Drsališče SK Ilirije ob Celovški cesti** se pripravlja in bo ob povoljnem vremenu že jutri otvorjeno. Sezonske vstopnice se dobe po lanskih cenah v trgovini A. Gorec, Dunajska cesta. Primerno božično darilo za mladino in sportnike!

u— **Sokol I Ljubljana — Tabor priredi** v soboto 31. t. m. ob 20. svoj običajni »Silvestrov večer« v vseh prostorih na Taboru. Po redu bogata prireditev, polna šaljivo-zbadljivih kupletov itd. bo nudila vsakemu posetniku lepo razvedrilo. Opozarjamo bratsko članstvo na to prireditev, želeč mu vesel in srečen božič. Zdravo!

u— **S. O. »Preporod«** Zadnja letošnja plesna vaja bo drevi 23. t. m. v Trgovskem domu. Začetek točno ob pol 20 na kar se opozarjajo zlasti novinci. Poučeval bo g. Jenko, igral pa priznani »Ronny jazz« Vstop dovoljen le dijakom in po članih vpeljanim gostom.

u— **Gostilna »Bobenček«** priporoča dobra bizeljska vina, kraški teran in vsak petek namočeno polenovko.

u— **Božična darila od finega najfinejše, od lepega najlepše nudi M. TIČAR, Ljubljana.**

Iz Maribora

a— **Na državni trgovski akademiji** se je včeraj končalo prvo polletje. Z odličnim uspehom je izdelala ena učenka, s prav dobrim 7 z dobrim 51, z zadostnim 7 z nezadostnim pa 65. Zaradi bolezni 4 učenci in učenke niso bili ocenjeni. Med semestrom so izstopili trije učenci, eden je pa umrl.

a— **Promoviral je za doktorja prava** g. Karel Jančič, znani mariborski sportnik, novomeški sodnik in agilni član mariborskega železničarskega kluba. Čestitamo!

a— **Delavske razlike plač iz leta 1923-24** so pričeli te dni izplačevati železniškim delavcem. Za enkrat sicer samo 10 odst. od celotne razlike, vendar je pričakovati, da bodo sčasoma kljub vsem denarnim težkočam našli sredstva, da pridejo naši železniški delavci do svojih razlik, na katere čakajo že dolga leta. Za izplačilo vodi energično borbo Združenje narodnih železničarjev, kateremu je uspelo doseči, da se razlike vendar že izplačujejo.

a— **Za pomožno akcijo** za siromašne sloje mesta Maribora so darovali: Neimenovani 1000 Din, dr. Karlin 500 Din, dr. Tomažič 500 Din, dr. Vraber 200 Din, R. Janežič 300 Din, F. Časl 250 Din, dr. Močnik 100 Din, A. Sirak 100 Din, J. Friedl 500 Din, Pinter & Lenard 2000 Din, G. Bernhard 100 Din, D. Rosina 100 Din, I. in A. Ašič 250 Din, A. Poš 100 Din, G. Valjak 100 Din, D. Tombak 200 Din, A. Sprager 100 Din, J. Plemelj 300 Din, M. Lenče 100 Din, F. Teichert 100 Din, T. Rišavy 100 Din, J. Pipuš 100 Din, uprava posestva »Hausampacher« voz krompirja, F. Majer 18 kosov raznega manufakturnega blaga in I. Šoštarič obleko, perilo in obutev.

a— **Precej razburjenja** je povzročil predvčerajšnjim dopoldne neki konj, ki je zdivjal in dirjal z vozom vred iz Dvořakove ulice čez državni most na Glavni trg, kjer so ga pasanti komaj s silo ustavili. K sreči je bila cesta v tem času prosta in ni prišlo do nobene nesreče.

a— **Napad na kolesarja.** Ko se je peljal predsinočnjim okrog 21. delavec Matija Kodrič iz Kopernikove ulice s kolesom po Aleksandrovi cesti proti domu, so ga nenadoma napadli na Aleksandrovi cesti pred poslopjem novo zgrajene carinske pošte trije neznani mladeniči in se je moral na njihovo zahtevo ustaviti ter stopiti s kolesa. Tedaj pa eo ga kar na lepem močno oklofutali, nakar so pobegnili v smeri proti Košakom.

a— **S kropom se je polil.** Po nesrečnem naključju je zlil na sebi veliko posodo kropa 11 letni posestnikov sin Štefan Pauko iz Podove ter se strašno opekel po vsem telesu. Prepeljan je bil v mariborsko bolnišnico, kjer pa izrekajo zdravniki le malo upanja, da jim bo uspelo ohraniti ga pri življenju.

a— **Čudna tatvina.** V predpretekli noči je neznan tat nasilno odprl izložbeno reklamno omarico fotografa Mayerja na vrtni ograji pivovarne »Union« in odnesel iz nje vse slike, vredne okrog 300 Din. Očividno je hotel tat imeti eno izmed lepih razstavljenih slik, pa je zaradi tega, da stvar ne bi postala na ta način očitna, odnesel tudi vse ostale slike.

Iz Celja

e— **Pisatelj dr. Anton Novačan,** odpravnik poslov jugoslovenskega poslaništva v Kairu, se mudi v privatnih zadevah v Celju in se vrne te dni na svoje službeno mesto.

e— **Predavanje o Norveški.** V ponedeljek 19. t. m. zvečer je predaval g. dr. B. Škerlj iz Ljubljane na Ljudskem vseučilišču v Celju o Norveški. Številne poslušalce je ob predvajanju lepih skioptičnih slik povedel z juga dežele po kopnem in po morju skozi Oslo, Bergen in drugih mest do Kammerfesta in do Nordkapa, skrajne severne točke evropske celine. Opisoval je gospodarske razmere, prirodne posebnosti in prebivalstvo Norveške, germanske Norvežane in mongolidne Laponce. V božičnih počitnicah na Ljudskem vseučilišču ne bo predavanj. Prihodnje predavanje bo v sredo 11. januarja.

Lepe sveže bonbonjere

fini bonboni in razni božični obeski lastnega tovarniškega izdelka po ugodnih cenah pri tvrdki **ANTON FAZARINC, Celje.** 15103

e— **Božična številka »Nove Dobe« bo izšla** v soboto 24. t. m. dopoldne.

e— **Božična obdaritev revne dece.** Odboru državne krajevne zaščite dece in mladine je z dobro zasnovano akcijo uspelo, da je nabral 9.650 Din za božično obdaritev revne dece. Občina Celje-okolica je darovala 3.000 Din, banska uprava dravske banovine, mestna občina celjska, Rdeči križ in Mestna hranilnica v Celju po 1500 Din, Ljudska posojilnica 500 Din in Celjska posojilnica 150 Din. Poleg tega je društvo poklonilo iz svojih prihrankov 4350 Din, tako da znaša skupna vsota 14.000 Din. Vsaka šola je prejela 3.500 Din. Otroci bodo obdarovani za božič v šolah, ker lahko te najbolje presodijo razmere in potrebe posameznikov. Odbor krajevne zaščite vsem dobrotnikom revne dece najiskrenejšo zahvalo.

Halo! Halo!

Vsak dan sveže čajno pecivo, druge slaščice ter priznani tirolski kruh (Kletzenbrott) dobite pri **Karl Mantel,** slaščičarna, Gosposka 16, CELJE. 15352

e— **Delovni trg.** Pri celjski ekspozituri javne borze dela se je od 11. do 20. t. m. na novo prijavilo 192 brezposelnih (161 moških in 31 žensk), posredovanj je bilo izvršenih 91 (za 75 moških in 16 žensk), dne 20. t. m. pa je ostalo v evidenci 814 brezposelnih (705 moških in 109 žensk) napram 735 (624 moškim in 11 ženskam) 10. t. m. Število brezposelnih stalno narašča. Delo je na razpolago za 3 mizarje, 2 hlapca, 1 mizarskega vajenca, 5 služkinj, 2 kmečki dekli in 1 kuharico.

e— **Izpremenba posesti.** Vilo podpolkovnika v p. g. Lemaiča v Aškerčevi ulici je kupil pisatelj g. dr. Anton Novačan, odpravnik poslov jugoslovenskega poslaništva v Kairu.

e— **Nesreča in napad.** V sredo je padla 11-letna hčerka uradnika Edita Krušičeva iz Celja tako nesrečno, da se je močno poškodovala po desnem stegnu. V Škofji vasi pri Celju je neki delavec napadel 25-letnega posestnikovega sina Karla Kolarja in ga udaril z ročico s tako silo po desnici, da mu je zlomil podlehtnico. Krušičeva in Kolar se zdravita v celjski bolnici.

e— **Policijske vesti.** Trgovki ge. Josipini Vranjekovi je nekdo ukradel iz predsobe njenega stanovanja v Trubarjevi ulici 5. svetlo rjav damski plašč in rjavo aktovko. Kolo, ki ga je 18. t. m. nekdo odpeljal hišnemu posestniku Simonu Naratu iz Nove vasi pri Celju izpred neke gostilne na Kralja Petra cesti, so našli pred delavnico nekega mehanika na Dečkovem trgu. Kolo so vrnili lastniku.

e— **Pasji kontumac.** Sresko načelstvo v Celju je razglasilo za občine Celje okolico, Veliko Pirešico in Polzelo srtog pasji kontumac, ker se je ugotovilo, da se je klatil po občinah Veliki Pirešici in Celju-okolici stekel pes, ki je ogrizel več oseb in psov. V omenjenih občinah morajo biti psi, ki niso varno priklenjeni pri hiši, opremljeni s sigurnimi nagobčniki in vrvicami. V mestu Celju je od 22. t. m. uveden navaden pasji kontumac; pse je treba opremiti z nagobčniki, če pa so brez nagobčnikov, jih je treba voditi na vrvici. Vse pse v mestu Celju je treba do 25. t. m. prijaviti mestnemu načelstvu, soba št. 20. Za časa kontumaca se psi ne smejo voditi v javne lokale. Konjač ima nalog, da uniči vse pse in mačke, ki jih zaloti nezavarovane ali nezadostno zavarovane.

e— **V celjski dvorani Celjskega doma** se vrše zadnje priprave za otvoritev novega zvočnega kina, ki se bo imenoval Elitni kino Union. Dvorano so docela preuredili, razkošno opremili in namestili številne okusne tapete. Kino si je nabavil izvrstno zvočno aparaturo ter posebno kurjavo. Celje bo imelo torej sedaj dva zvočna kinematografa, Mestni kino s koncesijo mestne občine in Elitni kino Union s koncesijo društva »Celjski dom«.

e— **Mestni kino** Danes ob 20.30 izvrstni sinhroniziran zvočni film »Nevarna ljubica«. V glavnih vlogah slovita umetnika Willy Forst in Marlene Dietrich.

Maradu

Velefilm bajnega orijentalskega čara! — Velefilm napete vsebine kot Trader Horn! — Na tisoče in tisoče sodelujočih! — Opasne borbe s krokodili, tigri, leopardi in ogromnimi kačami. Bela žena v ujetništvu mogočnega maharadže in njen drzen beg preko opasne reke, polne pošastnih krokodilov. — Izbruh starega vulkana!

Vse to in še mnogo drugih velenapetih senzacij vam bo nudil naš božični spored

Maradu

Zvočni kino IDEAL

REVMATIČNE BOLEZNI
lahko odpravite

naj bodo v mišicah ali v sklepih. SLOANOV LINIMENT vam jih odstrani. Brez vdrgavanja takoj prodre, greje in umiri. Ne trpite, imejte vedno pri roki steklenico.

Porabljajte mast SLOAN proti revmatizmu, ishiasu, bolečinam v križu, bolečinam v ledjih, bolečinam kontuzije in distorzije in zoper vse vrste bolečin v mišičevju.

Dobiva se po vseh lekarnah in drogerijah.

SLOAN-ov LINIMENT
odpravi bolečine

Odobreno od Min. Soc. pol. in Nar. zdr. S. Br. 4497 od 15. marca 1932. 402

Iz življenja na deželi

Iz Škofje Loke

šl— **Odhod vzornega uradnika.** Od Škofje Loke se je poslovil davčni uradnik g. Karel Machtig, prijeten družabnik in zaveden Sokol. Na novem službenem mestu v Ljubljani želimo njemu in družini mnogo zadovoljstva.

šl— **Socialno delo KJS.** Na praznik nedinjenja so obdarovale naše Kolašice 64 najrevnejših šolarjev. Za božične praznike so pa poklonile gospe v KJS ubožnim materam in ženicam čez 200 kg bele moke.

šl— **Da se beračenje čim bolj omeji je** pričelo orožništvo zasledovati vse tujce. Homanov skedenj, ki je bil nekaj dni pravo pribežališče sumljivih ljudi, so do kraja izčistili. Ob neki priliki so imeli na občinski stražnici kar 12 moških in žensk. Pri pregledu so ugotovili, da so bili med njimi trije, ki so jih iskale oblastva. Pred kratkim so pritirali na stražnico kar 25 ljudi, zbranih z vseh vetrov, a domačina niti enega. Tudi kapucinski in uršulinski samostan sta bila naprošena, naj podpirata znane reveže. Ker se resno želi, da bi imela zadevna akcija uspeh, se je vršil v sredo v Škofji Loki pomenek vodnikov orožniških postaj iz vsega okraja. Pripominjamo, da ima mesto vse svoje uboge v sirotišnici in je tedaj pokret za omejitev beračenja tudi s tega vidika popolnoma na mestu.

šl— **Filatelistični klub se je nameraval ustanoviti za Škofjo Loko.** Na sestanku pri Otetu pa je bilo tako malo udeležencev, da z ustanovitvijo tega kluba vsaj zaenkrat ne bo nič.

Iz Trbovelj

t— **Otroci iz zagorskega šolskega okoliša bodo morali obiskovati šolo v Zagorju.** Ob trboveljski občinski meji leže naselja Bevško, Sv. Urh in Prapreče. Ker so ti kraji mnogo bliže Trbovljam kakor Zagorju, so obiskovali šoloobvezni otroci iz teh krajev osnovno šolo v Trbovljah—Vode. Zagorska občina je zaradi tega prispevala k proračunu krajevnega šolskega odbora Trbovlje—Vode primeren znesek, ki je znašal pred dvema letoma okrog 9000 Din. Proti temu se je svoječasno pritožila TPD in iz občinskega proračuna občine Zagorje je bil ta znesek črtan, zaradi česar je krajevni šolski odbor Trbovlje—Vode soglasno sklenil, da bodo morali otroci iz teh naselij odslej obiskovati šolo v Zagorju, kamor pa bodo imeli še enkrat daljšo pot. Pri tem bodo najbolj trpeli otroci posebno v zimskem času. Pri tej priliki pa se je tudi pokazalo, kako nujno bi bila potrebna korektura občinske meje med omenjenima občinama. Ko se bo izvedel novi občinski zakon in se bodo izvršile pregrupacije občin, takrat naj bi se razmišljalo tudi o tem.

t— **Občni zbor strelske družine** se je vršil v petek zvečer v Volkerjevi gostilni. Predsednik inž. Cotič je podal kratek pregled delovanja od ustanovitve do danes. Društvo šteje 71 članov, kar je za današnje razmere gotovo lep uspeh. Strelišče je urejeno. Največjo zaslugo za to imata TPD in podjetnik g. Hauck, ki gresta družini v vsakem pogledu na roko. Slovesne otvoritve strelišča se je udeležilo veliko prebivalstva, največ iz delavskih vrst, kar dokazuje, da vlada za strelski pokret, ki je skozi in skozi patriotičen, tudi med delavstvom veliko zanimanje, četudi se zaradi težavnih gospodarskih razmer ne more v tem pokretu udejstvovati tako, kakor bi se morda rado. G. predsednik se je dotaknil tudi incidenta s pevovodjo Mladinskega zbora g. Š. in izpada v »Pohodu«. Razvila se je obširna debata, v kateri se je zadeva vsestransko razčistila in je dobil predsednik inž. Cotič od občnega zbora popolno zadoščenje. Po poročilih ostalih funkcionarjev so bili izvoljeni: predsednik inž. Cotič, podpredsednik inž. Štefe, tajnik Ravnikar, blagajnik Berger, odborniki: Pust, Kolbezen, Omerzu, Češčut, Meško, Novak, Miklavčič in Grosar. Članarina ostane 3 Din mesečno. Pri slučajnostih je bil izvoljen za častnega člana družine generalni ravnatelj TPD g. Skubic. Pozimi se bo uvedlo sobno streljanje.

t— **Sokolsko gledališče** je v nedeljo zvečer uprizorilo Nušičevo veseloigro »Gospa ministrka«. Dvorana je bila razprodana. Glavno ulogo je podala gdč. Ramovševa gotovo nad vse posrečeno in brez vsakega pretiravanja. Simo Popoviča je podal g. Kodrič dostojanstveno prav dobro. Izvrstno je igrala razposajenega sinčka gdč. Urbančičeva. Tudi ostale uloge so bile v prav dobrih rokah, posebno ujec Vaso (Mahkota), Dara (Cukjatijeva), Čeda (Vončina), dr. Ninkovič (Freyer), Todorovič (Rihar), Pera (Plavšak) in sorodstvo ge. ministrke, ki je že ob svojem nastopu vzbudilo salve smeha. Tudi vsi ostali igralci so izvedli svoje uloge kar najbolje. Občinstvo se je izborno zabavalo in splošna želja je, da se igra ponovi.

t— **Napisi na rudniški restavraciji so izginili.** Prejšnji rudniški ravnatelj je pustil napraviti na prenovljeni rudniški restavraciji nad vhodi napise, ki so določali, skozi katere vhode smejo uradniki, poduradniki in delavci. Ti napisi, ki gotovo niso bili primerni sedanji dobi, so povzročali, da so se gostje izogibali rudniške restavracije, kar je tudi razumljivo, saj si nihče ne bo pustil diktirati, kam bo hodil pit za svoj denar. Sedanji rudniški ravnatelj g. inž. Loskot je odredil, da se ti napisi odstranijo.

Iz Krškega

kr— *Lepo šolsko slavje.* Meščanska in osnovna šola sta proslavili rojstni dan Nj. Vel. kralja skupno v sokolski dvorani. Za uvod so zapeli učenci in učenke pod vodstvom gospe Levstikove vzorno in prisrčno »Zdravo kralj«. Telovadni nastop deklic s spremljevanjem klavirja pod vodstvom učitelja g. Raka je bil odličen. Deklamacije so bile podane z razumevanjem in toploto. Dopoldanska proslava se je zaključila z uprizoritvijo pravljične igre »Jurček«. V soboto zvečer in nedeljo popoldne je ponovil Podmladek RK meščanske šole v sokolski dvorani, obakrat za odrasle, imenovano pravljično igro s petjem in orkestrom, ki je privabila v dvorano skoraj vse starše naših malčkov. Igra je bila podana pod spretnim vodstvom g. Stiplovška vzorno, z njo je bilo zadovoljno staro in mlado. Nad vse je ugajal Jurček s svojo živahno igro in odličnim petjem, največ simpatij je pa uživala šaljiva trojica muzikantov, ki je bila neštetokrat aklamirana pri odprti sceni. Kostume je izvršila po načrtu strok. uč. g. Stiplovška, gdč. Kramaričeva, besedilo za vse pevske točke je pa zložil g. dr. Dobovišek. Scenerija, zlasti pa kostumi in maske nastopajočih, kar je bilo vse delo strok. uč. g. Stiplovška, je bilo odlično; s tako naštudirano in opremljeno igro bi lahko nastopil brez strahu v vsakem večjem mestu. Režiserju g. Stiplovšku na krasnem uspehu čestitamo. Med dejanji je igral pod vodstvom g. Pfeiferja sokolski orkester, ki je ponovno dokazal, kako zadovoljivo zna izpolniti drugače mučne pavze.

kr— *Glasbeni odsek* ponovi na Silvestrovo priljubljeno šaloigro »Trije vaški svetniki« v režiji g. dr. Doboviška. Orkester bo takrat presenetil Krčane z novo naštudiranimi komadi ter z mnogimi drugimi zanimivimi točkami. Naj ne bo Krčana, ki ne bi posetil te prireditve.

Iz Šoštanja

š— *Osebna vest.* Po kratkem službovanju v Šoštanju odide te dni davčni uradnik g. Kavčič Franc na svoje novo službeno mesto v Krškem.

š— *Obrtniške vesti.* Brivnico na Prešernovem trgu je po pokojnem brivskem mojstru Josipu Kolaku prevzel g. Lenart Alojz. — Koncesija dimnikarskega mojstra za šoštanjski okoliš je bila podeljena gospodu Fuchsu Benjaminu. — Pred izpraševalno komisijo zadruge lesnih, kovinarskih in sorodnih strok sta napravila minulo nedeljo preizkušnje za mizarske pomočnike pomočnika Deberšek Rudolf in Klančnik Ivan, za slikarskega pomočnika pa Novak Ivan.

š— *Izpremenba posesti.* Znano Orlovo trgovsko hišo na Trgu kralja Petra je kupil za 420.000 Din lastnik Prvega celjskega mestnega mlina g. inž. Rakusch.

š— *Dobro je mislil, a slabo je storil* Rus Mitin Prokofij, ki služi za hlapca na Prevolnikovem posestvu v Št. Vidu, ko je šel ponoči mirit prepir med oskrbnikom Višnerjem in njegovo ženo. Mirilec je zašel v prepir, iz katerega se je rodil pretep. Ko je Rusu začela huda presti, je zgrabil cepin in z njim udaril Višnerja s tako silo po levici, da mu je ziomil kost pod laktom. Višner se zdravi v slovenjgraški bolnici.

Iz Konjic

nj— **Na zadnji seji občinske uprave je** župan g. Jereb Rado poročal o računskem zaključku za leto 1931, ki izkazuje 33.000 Din prihranka. Od zadev, ki so se obravnavale, je omeniti, da se je občinska uprava soglasno izjavila za krajevno potrebo gostilne Otorepčeve Jožefe v Konjicah. V upravo komune sta se poleg g. Mastnaka Avgusta kot načelnika še določila občinska odbornika gg. Sutter Maks in Koropec Franc. Sklenilo se je, da občina ne bo prevzela več javnih reklamnih razglasov za tuje trgovce detajliste, ker ima občina itak v svojem območju dovolj domačih trgovcev.

nj— **Sreska pomožna akcija** za brezposelne je pričela delo. Načeluje akcijskemu odboru g. Gologranc Franc, kateremu stojijo ob strani požrtvovalni gospodje in dame, ki bodo izvršili podrobno delo v najkrajšem času.

nj— **»Dve nevesti«,** Golarjevo komedijo, je vprizoril Sokol v soboto in v nedeljo v telovadnici. Obe predstavi sta bili lepo obiskani. Igralci so vloge dobro rešili. Pripravlja se za začetek januarja lutkovna igra. V teku zime bodo še dvakrat nastopili diletanti.

Kongresni trg v božičnem odelu

Star običaj je že, da se Kongresni trg deset dni pred božičem spremeni v smrekovo drevesnico. Leto za letom vozijo okoličani ta čas v Ljubljano mlado smrečje in se razvije na trgu velika trgovina s temi božičnimi simboli. Vendar se do letos še ni dogodilo, da bi bil ves Kon-

gresni trg tako zatrpan s smrekami, da je prost le zapadni del, da je po trgu mogoč promet z vozovi. Pa ne le, da je ves trg izpremenjen v smrekov gaj, tudi velik del Zvezde je zastavljen s smrečjem in ker vendar še ni dovolj prostora, so se nekateri prodajalci preselili na Dvorski nasip, ki je sedaj že obnovljen. Ni dvoma, da bodo prodajalci večino drevesc prodali, saj si v teh časih kljub pomanjkanju tudi najrevnejša družina želi božičnega drevesa, da pod njim za kratek čas pozabi brige in težave, ki so jo težile skozi vse preteklo leto.

Iz Hrastnika

h— **Sokolsko društvo** je priredilo preteklo nedeljo popoldne v okusno okrašeni dvorani Sokolskega doma v proslavo uedinjenja in rojstnega dne Nj. Vel. kralja akademijo. Zelo skrbno pripravljena akademija je obsegala 18 prvovrstnih točk. Vse točke so navduševale mnogoštevilne obiskovalce. Čast prirediteljem! Vidi se pa, da se tudi naše občinstvo vedno bolj zanima za tovrstne prireditve. Nekateri so se pa tudi zavedali, da je preteklo 8 let, odkar je bil otvorjen naš Sokolski dom. Zavedali so se dejstva, kaj bi bile vse take akademije brez Sokolskega doma. — Pripomnimo še, da je sodelovalo pri akademiji Glasbeno društvo s polnoštevilnim mešanim in moškim zborom ter orkestrom.

h— **Kino Narodni dom** predvaja v božičnih praznikih velefilm »Wings«.

Iz Ptuja

j— **Iz sodne službe.** Sodnik Franjo Stefanciosa se je po daljšem bolezenskem dopustu zopet vpisal ter prevzel posle II sporne oddelka na civilnem sodišču. Sodnik dr. Lipič pa je zopet prevzel VI. kazenski oddelek.

j— **Napredovanje.** Poveljnik ptujske orožniške čete g. Milan Cvetkovič je napredoval v čin majorja. Poročnik Čedomir Stojkovič pa je napredoval v čin kapetana II. stopnje. Vrlima oficirjema iskrene čestitke!

Iz Ljutomera

lj— **Učiteljsko zborovanje.** Pred kratkim je zborovalo Učiteljsko društvo za naš srez. O podrobnem učnem načrtu za višjo narodno šolo je predaval tov. Kotnik. Njegovemu izčrpnemu referatu je sledila vsestranska debata. Potem so prišle na vrsto razne stanovske zadeve. Med temi je bila najvažnejša spomenica sekcije JUU za dravsko banovino glede premestitve učiteljstva, ki je bila soglasno sprejeta. Učiteljstvo je izreklo poverjeništvu JUU in predsedstvu društva popolno zaupanje.

★

IZ MOKRONOGA nam pišejo z ozirom na naše svoječasno poročilo o ondotni božičnici, da je g. Kunz iz Ljubljane obdaril šolske otroke s slaščicami, da pa so glavno obdarovanje (z obleko, obuvalom i. dr.) preskrbele marljive trške Kolašice, ki so v ta namen nabrale 4000 Din.

PODČETRTEK. Tukajšnje prosvetno društvo »Sotla« je priredilo v nedeljo 11. t. m. svojo petdeseto predstavo z uprizoritvijo drame »Trhli dom«. Igra je bila podana tako naravno, živo in čustveno, da se je orosilo vsakemu oko, kdorkoli je imel vsaj nekaj razumevanja. Naši igralci so nam dali že veliko lepih predstav, vendar pa je bil »Trhli dom« krona vseh, ki smo jih doslej videli na odru »Sotle«. Vidi se, da so se vsi igralci res potrudili in podali svoje težke vloge od prvega do zadnjega odlično. Društva »Sotla« je doletela velika izguba z odhodom učiteljice g. Anice Gabrijelove, ki je odšla na višjo pedagoško šolo v Zagreb. Bila je zelo priljubljena in je marljivo, nesebično sodelovala pri prosvetnem društvu. Želimo ji obilo uspehov z željo, da ob prvi priliki pride zopet k nam. Zapustil nas je tudi g. mr. ph. Viktor Puks, ki nam je bil vselej zvest prijatelj in družabnik. Tudi njemu kličemo tja v daljnje Vinkovce: Na skorajšnje svidenje.

SV. JURIJ V PREKMURJU. Družba sv. Cirila in Metoda je poslala velikodušno darilo za revne otroke tukajšnje osnovne šole. Priredila se je božičnica z dvema igricama in deklamacijami. Po božičnici je mal Jezušček razdelil darila 65 najsiromašnejšim otrokom.

TRBOJE. V četrtek je bil na slovesen način otvorjen zimski kmetijski tečaj v Trbojah pri Smledniku ob navzočnosti gg. županov občin Smlednik, Voglje, Hrastje in Mavčiče, občinskih odbornikov ter šolskih upraviteljev gg. Rupreta, Travna in Rozmana, nadalje sreskega načelnika dr. Ogrina, sres. kmet. referenta Suštiča in referentovega pomočnika Martelanca. Udeležencev je bilo okrog 60 in sicer samih gospodarjev in odraslih kmečkih mladeničev. Tečaj je otvoril s primernim nagovorom sreski načelnik Kratko je orisal današnji težki položaj kmetstva, ki mu je v teh razmerah tem bolj potrebna strokovna izobrazba. Sreski kmetijski referent je pojasnil postanek in ustroj zimskih kmetijskih tečajev, ki nudijo kmetovalcem obsežen strokovni pouk in tako nadomeščajo kmetijsko šolo. Takoj nato so se pričela predavanja, ki se bodo danes zaključila.

ŽABNICA. Žabničani so znani kot napredka željni gospodarji. Pomladi bodo pri vstopu v vas zidali Zadružni dom, ki bo veljal okoli 200.000 Din. V enonadstropno stavbo se bodo vselile razne krajevne zadruge. V ozadju nameravajo namestiti mlin za drobljenje koruze. V prvem nadstropju bodo uradni prostori Kmečke hranilnice in posojilnice. Tudi stanovanje za oskrbnika bo v poslopju. Gradbenemu odboru načeluje g. Porenta, tajniški posli pa so v rokah upravitelja g. Kavčiča.

S P O R T

Tekme v korist brezposelnih igračev

Na Štefanovo na igrišču Korotana ob 13: Hermes : Jadran, ob 14.30 Svoboda : Korotan.

Da ne bo ostala Ljubljana za praznike brez vsakih nogometnih prireditev, so se gornji klubi sporazumeli, da kot II. kolo tekem v korist brezposelnim igračem odigrajo na Štefanovo dve tekmi.

Ker je vstopnina k tem tekmam jako nizka, pričakujemo, da jih bo publika — posebno z ozirom na res koristen namen — posetila v velikem številu.

Obe gornji tekmi se vršita na novem igrišču Korotana na Rakovniku.

Viktorija (Zagreb) : Ilirija

Za oba praznika je povabil v Ljubljano Ilirija zagrebško Viktorijo ki je bila kakor znano najboljši klub zagrebške lige v letošnjem državnem tekmovanju ter je vse tri naše vodilne klube v Zagrebu kakor tudi v Ljubljani in Mariboru porazila. Borbenost zagrebške Viktorije je znana, saj moštvu ni mogel niti Gradjanski do živega in je v obeh tekmah z Viktorijo samo delil točke. Viktorija je bila na prvem mestu v zagrebški Ligi, v državnem prvenstvu se pa kot mlado moštvo zaradi pomanjkanja rutine seveda še ni mogla uveljaviti. Moštvo je tehnično prav lepo vigrano in ima več izvrstnih igračev, od katerih je v prvi vrsti omeniti srednjega krilca Premerla, ki je hrbtenica vsega moštva in je tudi stalno v državni reprezentanci. V napadu je znani golgeter Kornfeld, ki razpolaga z razantnim strelom prav močna je pa tudi obramba in odličen vratar Urh. Viktorija bo nastopila oba dneva proti Iliriji, tekmi se bosta vršili na igrišču Ilirije, pričetek ob 14.30.

Smučarski svet Logarske planote

Logaška planota je ljubljanskim smučarjem najbližji višinski svet, 500 do 800 m nad morjem, težko jim je najti ugodnejših smučišč visoko in daleč na Gorenjskem.

Visoko ležeči jelkovi gozdovi Srnjaka, Hrušice in Požganskega vrha zadržijo kraško burjo, da ne razpiha naših smučarskih poljan, obenem pa jih ovarujejo tudi topli južnih vetrov. Tako blizu Ljubljane smo, za 14 Din pripelje smučarje prvi jutranji vlak v Logatec že ob pol 8. zjutraj. Kar pred postajo natakne smučar smučke, pa že gre. Nobenega drenja in iskanja prenočišč, od jutra do večera lahko smuča po kraških brdih in dolinah.

Smučarski klub Logatec je postavil ob cesti, ki vodi od postaje, pregledno karto smučarskega sveta logaške planote. Z živobarvnimi trakovi je zaznamovanih šest izbranih 2 do 7 ur zamudnih smučarskih tur z navedbo turnega časa. Smučar-izletnik pregleda v kratkem vsa ugledna smučišča, ki so označena na karti z belimi lisami in obenem izbere svojemu treningu odgovarjajočo turo. Začetniki se pa itak ne bodo mogli ločiti od najbližjih vrhov Ženčka, Sekirice in Koša.

Kot vodniki bodo na razpolago izletnikom naši smučarji, klubu javite prihod, pa vas bodo počakali vodniki na postaji. Z veseljem se boste vračali uživat zimsko sonce naših kraških brd in dolin ter radi priznali, da ni lepa le Gorenjska, temveč tudi naš obmejni notranjski kot z jelkovimi gozdovi in divnimi smučarskimi poljanami.

Vsi sportni klubi in organizacije se opozarjajo, da morajo vse objave za božično številko, ki izide v soboto zjutraj, oddati v redakciji najkasneje do danes opoldne. Po 12. uri došle objave bodo brezpogojno izostale.

Razpis mladinske smuške tekme za dr. Gradnikov prehodni kip. SK Ilirija priredi mladinsko smuško tekmo v nedeljo 1. januarja s startom in ciljem za streliščem pod Rožnikom. Tekmuje se v 3 kategorijah in sicer: I. kategorija na cca 6 km za teknovalce od 16—17 let. II. kategorija na cca 2 km dolgi progi za 14—15 let. III. kategorija na cca 1 km od 13 let in mlajši. — Pričetek tekme točno ob 10. Žrebanje ob 8.30 v restavraciji »Rožnodolsko jezero«, kjer je tudi okrepčevalnica in garderoba. Prijave sprejema tvrdka Gorec, palača Ljub. Kred. banke do 31. t. m. do 18. Prinesti je treba tudi starostno potrdilo (rojstni list, dijaška knjižica). Proga bo tekla približno ob Večni poti, višje od g. Herzmanskyja, kjer je start. Nato naprej do bivšega igrišča »Panonije«, dalje proti Brdu in nazaj proti Večni poti na cilj. — Tekmuje lahko vsak ne glede na to, ali je član kakega kluba. Darila so določena: za prvaka I. kat. kip Smučarja — darilo g. dr. Gradnika —, prvaki ostalih dveh kategorij dobe maže »znamke »Tempo«. Poleg tega prvi trije vsake kategorije tudi diplome. Prehodno darilo g. dr. Gradnika preide v last dotičnega, ki si ga pribori dvakrat zaporedoma ali trikrat v presledkih. Istega sedaj brani Klančik Gregor, član Smuškega kluba Dovje-Mojstrana, ki si ga je priboril prvikrat lani. Razglasitev rezultatov po končani tekmi v garderobi restavracije Rožnodolsko jezero.

Smučarski klub Ljubljana sporoča, da se bo danes ob 14 na šolski polikliniki (drž. učiteljišče) zdravniški pregled po klubovem zdravniku vseh onih tekmovalcev, ki so se prijavili za II. tečaj na Koprivniku. Ob 20. sestanek za udeležence tečaja v damski sobi kavarne Emona. Zdravniški pregled in sestanek sta obvezna!

Smučarski klub Bloke sporoča vsem ljubiteljem zimskega sporta, da se nahaja na Blokah poleg SK Bloke tudi Društvo kmečkih fantov in deklet (s kratico: d. k. f. d.), ki goji poleg svojega prosvetnega dela tudi smučarstvo, a nima z našim klubom nikakih poslovnih vezi. Naprošamo vso sportno javnost, da pri dopisovanju in objavah v časopisju pazi na naš naslov (s kratico SK Bloke), da ne bi prišlo pri eventuelnih informacijah glede prehrane, prenočišč, vremenskih poročil itd. do nejubih nesporazumljenj.

Sportno drsališče SK Ilirije bo ob povoljnih vremenskih razmerah že jutri ali vsaj v nedeljo otvorjeno. Sezonske vstopnice se dobe po lanskih cenah v trgovini A. Gorec na Dunajski cesti. Tudi dnevna vstopnina bo enaka kot lani.

Uprava drsališča SK Ilirije ima važno sejo danes ob 18.15 v garderobi drsališča. Vabijo se gg. inž. Bloudek, Verbič, Sturz, Medič, Lajovic, Vodišek.

Hockey-sekcija Ilirije. — Danes ob 19. v klubski sobi kavarne »Evropa« strogo obvezen sestanek igralcev hockeya na ledu. Sestanek je izredno važen, ker začnemo s tekmami že 5. januarja in je čas za trening ter sestavo moštva le na kratko odmerjen. Poleg dosedanjih igralcev so vabljeni na sestanek vsi perfektni drsalci, ki imajo veselje in voljo za igranje hockeya, predvsem drsalci-nogometaši!

Plenarni sestanek ljubljanskih sodnikov Sekcije ZNS bo danes ob 20. v posebni sobi restavracije »Pri slonu«. Udeležba obvezna.

ŽSK Hermes (nogometna sekcija). Na praznik 26. t. m. igrajo tile igralci proti SK Korotanu: Poženel, Pleš, Klančnik, Fergan, Kretič, Glavič, Mihelak, Barducky, Zupančič, Primar, Škrajnar, Brodnik, Močnik, Zore, reditelji Prešern, Merjasec Jeglič. Za vse imenovane danes ob 17.30 sestanek pri Beliču. Vsi točno in sigurno.

ŽSK Hermes (pingpong sekcija) vabi na sestanek ob 19. v posebni sobi gostilne »Pavletič« vse svoje člane ter gg. Cigler, Lukežič, Marinko, Koširnik, Sernec ter gdč. Otrinovo. Gre za obstoj sekcije.

SK Jadran (nogometna sekcija). Danes ob 20. sestanek pri Sokliču. Pridejo naj Logar, Brcar, Kosmač, Oven I, Kotar, Oven II, Prezel, Zajec, Kern, Kalčič, Kocjan, Pelc, Verbič.

SK Jadran. Danes ob 20 obvezen sestanek za vse člane pri »Matkotu«.

Melodija 1000 otokov

Božična filmska premiera ZKD v Elitnem kinu Matici

Za božične praznike nam prinaša ZKD svoj najlepši film, »Melodijo 1000 otokov«, delo mladega celjskega filmskega amaterja Maksa Osvatiča. Ime avtorja filma je Ljubljančanom sicer manj znano, zato pa je mladi umetnik mnogo bolj poznan v tujih filmskih krogih. Nedvomno pa bo ime simpatičnega in nedosegljive lepote naše solnčnega juga navdušenega Celjana Osvatiča zaslovelo tudi po naši domovini, čim bo ZKD pokazala občinstvu njegovo prekrasno filmsko delo »Melodijo 1000 otokov«. Maks Osvatič se je že v zgodnji mladosti zanimal za film. Angažiran je bil pri družbi »Emelka« v Monakovem, kjer se je zanimal za tehnično stran filma, obenem pa je igral in sodeloval v večjih in manjših vlogah pri neštetih lepih filmih.

Čim se je porodila ideja lastne domače filmske industrije, se je mladi Osvatič vrnil v domovino in zastavil na tem polju vse svoje sile, izkoriščajoč vse svoje pridobitve v inozemstvu. Ena misel mu je bila stalno v glavi: prikazati lepote naše domovine, zlasti našega Jadrana in očarljive Dalmacije. Dolgo se je pripravljal in naposled je čvrsto šel na delo. S svojo filmsko in zvočno kamero je hodil od kraja do kraja, se vozil po morju v posebno najetem čolnu, angažiral igralce, čisto preproste ljudi, iskal stika z mladimi ljudmi, ki so kazali zanimanje za filmsko umetnost, jih učil, vodil in izobraževal, dajal domisleke in navodila ter čvrsto vztrajal na svoji zamisli, da bi ustvaril film, ki bi predočeval našo lepo Dalmacijo kot biser vseh lepot.

Celih šest mesecev je trajalo delo. Mnogo truda, žrtev in stroškov je bilo položenih v film. V fotografičnem in tehničnem oziru je film tako sijajno uspel, da so Osvatiču tuji kritiki resno in prijateljsko svetovali, naj film modernizira v zvočni, v kar je avtor tudi privolil. Sinhronizacija in godbena stran filma sta bili izvršeni na Dunaju z najpopolnejšimi zvočnimi aparaturami.

Tako je danes film kot popoln zvočni film pred publiko, ki je strmela v inozemstvu in ki bo očarala tudi pri nas v Ljubljani. Film pa ni zgolj kaka reportaža naravnih lepot naše krasne obale in našega juga, temveč ima tudi prav mično, mnogokrat prav humoristično vsebino, tako da bo vsakdo imel ob gledanju tega krasnega filmskega dela popoln užitek.

»Melodija 1000 otokov« je delo, ki ga je ocenilo kot odlično delo naše mlade filmske industrije že inozemstvo, a domnevno bo tudi domovina s pohvalo in hvaležnostjo nagradila trud in žrtve mladega avtorja.

Vremensko poročilo

Meteorološkega zavoda v Ljubljani

Številke za označbo kraja pomenijo: 1. Čas opazovanja, 2 stanje barometra, 3 temperatura, 4 relativna vlaga v %, 5 smer in brzina vetra, 6 oblačnost 1—10, 7. vrsta padavin, 8 padavine v mm. Temperatura: prve številke pomenijo najvišjo, druge najnižjo temperaturo.

22. decembra

Ljubljana, 7, 774.2, —3, 90, mirno, megla, —, —; Ljubljana 13, 775.4, —2, 90, mirno, 10, —, —; Maribor 7, 773.2 —2, 90, mirno, 10, —, —; Zagreb 7, 774.0, —1, 90, SSW4, 10, —, —; Beograd 7, 774.0, —1, 90, mirno, 10, 0.2, dež; Sarajevo 7, 775.3, —4, 90, mirno megla, —, —; Skoplje 7, 776.5, —3, 90, mirno, megla, —, —; Split 7, 770.7, 7, 80, mirno, jasno, —, —; Kumbor 7, 769.5, 4, 90, mirno, jasno, —, —; Rab 7, 769.4, 7, 60, mirno, 1, —, —; Vis, 7, 771.1, 9, 90, NNE4, 1, —, —.

Temperatura: Ljubljana —2, —3; Maribor 1, —2; Zagreb 0.0, —1; Beograd 0.0, —1, Sarajevo —2, —4; Skoplje 0.0, —4; Split 12, 6; Kumbor —, 3; Rab —, 6; Vis —, 8.

Sonce vzhaja ob 7.35, zahaja ob 16.21.
Luna vzhaja ob 1.29, zahaja ob 12.18.

Sokolstvo

Iz mirnskega sokolskega okrožja

Bližamo se koncu leta, ko se vsa društva že pripravljajo, da zaključijo bilanco svojega dela. Tudi naše okrožje bo veselo uspehov skupnega dela v cilju razširjenja sokolske misli. Tyrševo leto se je po vseh edinicah proslavilo prav dostojno. Telovadnica, kot tudi P. O. so svojo nalogo izvršili zadovoljivo. Zimska sezona v okrožju je začeta v največjem razmahu.

Št. Janž - Krmelj, kot najmočnejše društvo v okrožju je priredilo 4. t. m. lepo uspelo in obiskano prvodecembrsko akademijo s telovadno-prosvetnim programom. V novembru je dramski odsek odigral v polni dvorani igro »Maškarado« za kraljev rojstni dan pripravljajo „Peterčkove poslednje sange.« Konec leta pa bo društvo otvorilo lutkovno gledališče.

Mokronog je zelo vestno, res sokolsko disciplinirano društvo in točno izvršuje vse naloge in dolžnosti. Društvo je na najsvečanejši način proslavilo sokolski praznik 1. decembra z izbranim programom. Uspehi so v ponos prirediteljem, obisk je bil zelo lep. V soboto 10. in 11. t. m. je dramski odsek odigral Jurčičevo ljudsko igro „Domen«.

Št. Rupert radi pomanjkanja primernih prostorov ne more delati tako kot bi bilo treba, vendar se dela prosvetno. 1. decembra se je vršila svečana seja, s slavnostnim govorom in zaprisega novega članstva. V novem letu bo društvo pričelo z graditvijo sokolskega doma, tretjega v okrožju. Želimo mu mnogo uspehov in vztrajnosti v delu!

Mirna je v tehničnem pogledu v vsem okrožju na višku, pa tudi prosvetno ne zaostaja. Proslavo 1. decembra so opravili dostojno s svečano sejo ob navzočnosti uradov, društev in številnega članstva, ki je napolnilo Sokolski dom. Posebno priden je dramski odsek, ki je podal v jesenski sezoni že dve igri. „Pri belem konjičku« in dve veseli enodejanki za Martinovo. Pripravlja »Revčka Andrejčka«, kar naj bo za zgled društvom, ki še do danes niso pokazali ničesar!

Trebnje bi se kot središče in sedež okrožja moralo razvijati lepše, posebno, ko ima samo dobre moči v vseh smereh. Akademijo v proslavo 1. decembra je priredilo 11. t. m. Program bi bil lahko boljši. Obisk lep. Lepo se razvija knjižnica in mladinski pevski zbor. Dramski odsek se pripravlja šele za Silvestrovo, zato je pa to vrzel pokrila dramska družina metliškega Sokola, ki je igrala 7. t. m. pred polno dvorano Meškovo žalogro „Pri Hrastovih« tako popolno, da kaj takega Trebnje še ni videlo! Čestitamo!

Žužemberk se je v letošnjem letu zopet postavil na noge, saj je tamošnji Sokol priredil javen nastop, ki je pokazal, da je tudi Žužemberk sokolski. Tudi on gre v novo leto veselega koraka saj dobi novo telovadnico s svojo streho. Samo po določeni poti — brez strahu! Prvi december je bil slavljen s slavnostjo sejo, zaprisego in nastopom mladine.

Mirensko sokolsko okrožje stopa v novo leto z novimi nadami z geslom vsi za enega, eden za vse! In tako je prav. —ar.

Sokol Ljubljana II poziva članstvo, da po svojih močeh daruje v denarju ali blagu za naše revne izseljenške otroke na Westfalskem. Vsa darila naj se pošljejo na naslov: Narodni obrambni odsek Saveza SKJ, Narodni dom, Ljubljana, Tomanova ulica. — Občni zbor Sokola Ljubljana II bo 14. januarja točno ob pol 20. v I.b razredu realne gimnazije v Vegovi ulici. Reševale se bodo važne društvene zadeve.

Vrstni red večjih Sokolskih prireditev. Prihodnje leto, ko se vrši v Ljubljani v proslavo 70letnice obstoja Sokolstva na slovanskem Jugu pokrajinski zlet jugoslovenskega Sokolstva, bodo praznovali sokolsko slavje tudi bratje Poljaki na pokrajinskem zletu malopoljske delnice v Lvovu. Ta zlet bo združen s saveznimi medzletnimi tekmami. Vsepoljski zlet pa bo leta 1935 v Varšavi. Ukrajinski Sokoli v Poljski se marljivo pripravljajo na svoj zvezni zlet leta 1934 isto tako v Lvovu. V daljini se rišejo že konture X. vsesokolskega zleta v Pragi leta 1938., vmes pa bo priredilo najbrž leta 1936. jugoslovensko Sokolstvo svoj II. vsesokolski zlet. Kje in kdaj pa še ni določeno.

Iz sokolske župe Novo mesto. Župna uprava in ŽPO sta imela pred dnevi seji, na katerih se je pričelo pripravljati za občne zbore društev in čet, ki se morajo izvršiti do 18. jan. 1933. Dne 3. in 4. t. m. so se vršili pod predsedstvom člana STO br. Jake Jesiha župni prednjaški izpiti, ki so jih napravili: sestri Marija Adamič iz Novega mesta, Draga Kolenčeva iz Mirne in br. Tone Valentinčič iz Novega mesta, vsi absolventi prednjaške savezne šole. Župno načelništvo je sklenilo, da bo od 2. do 10. januarja župni prednjaški tečaj na kar že danes opozarjamo vse edinice župe.

Sokolsko društvo Senovo pri Rajhenburgu je priredilo 8. t. m. akademijo. Šolska dvorana je bila polna in občinstvo se je izrazilo izredno pohvalno, ker je bil celotni program res lep in je nudil obilico duševnega užitka. Sokol je pokazal pri tej proslavi, da zmore veliko. Vse točke so bile z burnim ploskanjem občinstva sprejete. Posebno je ugajala otroška igra „Gremo v Korotan« pod vodstvom učiteljice s. Stane Gajškove. Pevski zbor je zelo dober v kratki dobi ga je izvežbal učitelj br. Stanko Gajšek. Telovadne točke moške in ženske dece, moškega naraščaja, članic in članov so bile izvajane izredno lepo. Posebno dobra je bila telovadba na orodju; višek navdušenja so izzvali nastopi članic pod vodstvom učiteljice s. Jenčičeve in proste vaje članov pod vodstvom podnačelnika br. Ivanca. Celotno režijo je vodil br. načelnik učitelj Žener Vilko. Sodeloval je sokolski orkester pod vodstvom ravnatelja meščanske šole, br. Goriškom. — Za moralni uspeh gre zahvala vsem, ki so pri akademiji sodelovali. Pri tej priliki pa povemo jasno, da je še nekaj oseb tukaj na Senovem takih, ki se zadržujejo vedno nele pasivno pri sokolskem delu, ampak jim je očitno odvratno vse ono, kar je sokolskega. Še vedno očitno kažejo svojo politično zagrizenost, za nje je vsak sokolski delavec nič in se mora prezirati. Upravičeno se javnost čudi, temu, zakaj se ne naredijo primerni koraki! Kdor živi od naroda in države, mora tudi za nje delati! Demonstrativno zakasnjenje te proslave od gotovih oseb se je dobro opazilo. Zahtevamo, da se temu početju naredi enkrat konec! — Dne 11. t. m. se je poročil učitelj br. načelnik Žener Vilko z s. Milico Malijevo. Mlademu in marljivemu sokolskemu paru prav skreno čestitamo!

Akcija za Sokolski dom v Št. Rupertu dobiva v zadnjem času konkretne oblike. Kako težko je delo v sokolskem društvu na deželi, ki je brez prostorov baš v zimi, kadar je največ časa za delo na razpolago, ni potreba pojasnjevati. Životarenje je temu posledica; nekaj časa gre, toda polagoma se polasti vseh neka apatija in volja do dela gine. Zato so vrli Št. Ruperčani pravilno presodili položaj in pokrenili akcijo, ki naj sokolskemu društvu prihodnje leto prinese majhen, skromen Sokolski dom. Društveni odbor je na splošno zahtevo članstva uvidel, da sedanji nevzdržen položaj vodi samo k nedelavnosti, pa je kupil okrog 2500 štirijaških metrov velik prostor, kjer bo pomladi zapelo stavbno delo svojo pesem. Bodoči dom bo zaenkrat imel telovadnico z odrom ter društveno sobo. Načrte zanj je napravil domačin, stavbni tehnik Škarja iz Ljubljane brezplačno, za zvišanje zbrane stavbne glavnice pa je započeta nabiralna akcija, ki je pokazala že tudi prve uspehe. Od domačih posestnikov pričakuje društvo, da bodo darovali nekaj gradbenega materiala in ga tudi brezplačno pripeljali na stavbišče, upajo na podpore oblasti in iz sokolskih vrst ter domačega denarnega zavoda »Kmečke posojilnice in hranilnice«. Prvi pa se je odzval br. Slavko Čeh iz Ponikev pri Trebnjem z darom 1200 Din, ki naj bi našel mnogo posnemovalcev. Krepko na delo in Sokolski dom v Št. Rupertu bo kmalu stal!

Smučarski odsek kranjske sokolske župe priredi tečaj za sokolske društvene vodnike, ki bo neprekinjeno od 2 do 12. januarja na Jezerskem. Zbirališče vseh tečajnikov bo 2. januarja ob 8 zjutraj na dvorišču hotela »Stare pošte« v Kranju odkoder ob točno ob 8.30 odhod na Jezersko. Tečajniki naj prineso s seboj poleg popolne smučarske opreme še rezervna stremena, toplo preobleko, nekaj domače suhe hrane za celodnevne izlete in seveda tudi nahrbtnik. Celotna oskrba za tečaj znaša približno 300 Din ali na dan 25 Din. Cena je tako nizka, da bo lahko prav vsako društvo poslalo na tečaj vsaj po enega člana. Čas za prijave je do 28. t. m. na naslov: Smučarski odsek kranjske sokolske župe s sedežem na **Jesenicah**.

Iz delovanja našega Sokolstva. Vršil se je vaditeljski tečaj v župi Skoplje, ki je trajal mesec dni in ga je obiskovalo 25 slušateljev. V sarajevski župi so imeli enotedenski tečaj za društvene načelnike in dvotedensko šolo za vodnike sokolskih čet. Sokolska župa Zagreb je izdala poljudno brošuro z vprašanji in odgovori »Da postanem Sokol«, ki je važno propagandno sredstvo za širjenje sokolske misli po deželi. Kako veliko važnost polagajo na prednjaške tečaje, se vidi iz delovanja vrbaškega okrožja župe Novi Sad, kjer se vrši nedeljski tečaj z 19 slušatelji, obsolviran pa je bil tudi trodnevni tečaj z 51 slušatelji za vzgojo naraščaja in dece.

Češkoslovaški sokolski smučarji pridejo v Bohinj. V Bohinju se bodo vršile leta 1933. savezne tekme jugoslovenskega Sokolstva v smučanju, in sicer od 16. do 19. februarja. Na zadevno povabilo ostalim slovanskim sokolskim organizacijam so se odzvali češkoslovaški Sokoli, ki pošljejo v Bohinj izbrano vrsto svojih smučarjev in smučark. Ako bodo pozitivno odgovorili tudi poljski Sokoli, potem bodo hkratno z jugoslovenskimi tekmami tudi slovanske smučarske tekme Sokolov.

Stanje Sokolstva na Slovaškem. Pred prevratom madžarska vlada sploh ni dovolila snovanja Sokola v slovaških svojih pokrajinah. Zato tamkaj tega pokreta sploh niso bližje poznali. Ko pa je pripadla Slovaška v skupno češkoslovaško državo, se je kaj kmalu pokazalo, da je tudi med brati Slovaki mnogo ljudi, ki so pripravljeni delovati v Sokolu. Prva društva so nastala takoj po prevratu ob izdatni pomoči tjakaj premeščenih čeških uradnikov. Vendar pa je danes slovaško Sokolstvo dobilo že trdna tla pod seboj. Poleg Slovakov deluje v sedmih župah veliko čeških Sokolov in vrste se vedno bolj množe. Danes je na Slovaškem že 11.627 članov in 4297 članic, naraščaja in dece pa toliko, da štejejo slovaške župe skupno 31.455 pripadnikov. Zgrajenih je bilo tekom let 30 sokolskih domov in 42 letnih telovadišč s popolno opremo, kar priča o velikem delu, požrtvovalnosti in udanosti slovaških Sokolov napram sokolski misli.

Poljsko Sokolstvo se organizira podrobno. Preteklo nedeljo so se vršila v Varšavi posvetovanja vodilnih oseb poljskega Sokolstva. Prisotni so bili poleg vseh članov zveznega odbora in načelništva tudi vsi staroste žup in pa okrožij ter načelniki. Za posvetovanja je bil po centralah izdelan podroben načrt dela v organizatornem, tehničnem in prosvetnem pravcu, ki je tvoril temelj vseh posvetovanj. Domnevamo, da nameravajo bratje Poljaki svojo sokolsko organizacijo slično izvesti, kakor je to izvršeno v češkoslovaškem in jugoslovenskem Sokolstvu.

Nov pokret v ruskem Sokolstvu. V Rusiji sokolovanje ni dovoljeno, ker tamkaj vodi vso telesno vzgojo izključeno samo država potom svojih telovadnih zavodov, vendar skoraj povsod po sokolskem telovadnem sestavu. Pač pa pridno gibljejo ruski emigranti vsepovsod, kjer jih je nekaj koloniziranih. Tako doznavamo da se je sedaj pričelo veliko gibanje za osnutek ruskega Sokolstva v severni Ameriki, kjer obstoje v Zedinjenih državah takozvani R-klubi ruske omladine. Na zadnjem zborovanju omenjenih klubov je bilo zaključeno, da se stopi v stik z ruskimi Sokoli v Pragi v svrho organiziranja ruske sokolske zveze v Ameriki.

Zanimanje v Španiji za Sokolstvo. Na zadnjem praškem vsesokolskem zletu je bila zastopana španska telovadna organizacija z večjim številom telovadcev in strokovnjakov, ki so tamkaj tudi javno nastopili. Letos v decembru so priredili v Madridu španski gimnasti svoje svečanosti in povabili tjakaj tudi češkoslovaško Sokolstvo, ki se je vabilu odzvalo in poslalo v Madrid svojega saveznega podnačelnika br. dr. Klingeria in br. Šterca. Istočasno pa je odredilo da poseti Madrid tudi vzorna vrsta pariškega Sokola da tamkaj pokaže zbranim strokovnjakom celotni sokolski telovadni sistem na orodju in v ostalih panogah ter prostih vajah. Kakor je v Rumuniji sokolski sestav že prilično udomačen velja trditi, da bodo tudi Španci prevzeli v glavnem Tyrševo vzgojno metodo in ves sestav.

Gospodarstvo

Povišani prispevki za delavsko zavarovanje

Že na seji ravnateljstva Osrednjega urada za zavarovanje delavcev v Zagrebu, ki se je vršila 9. in 10. novembra t. l., je bila povišana stopnja tarife za bolezensko zavarovanje za vse organe Osrednjega urada (okrožne urade) razen za okrožne urade v Ljubljani, Beogradu, Novem Sadu in Dubrovniku na 42 odst dnevne zavarovane mezde kot tedenski prispevek, dočim je bilo določeno, da ostane pri Trgovskem bolniškem in podpornem društvu v Ljubljani ter pri beograjski »Omladini« nadalje prispevek v višini 36 odst. Glede prispevkov pri okrožnih uradih v Ljubljani, Beogradu, Novem Sadu in Dubrovniku je bilo sklenjeno, da bo o tem sklepala decembrska seja ravnateljstva.

Ta seja se je sedaj vršila 15. in 16. decembra in je bilo po proučitvi referatov o finančnem poslovanju teh okrožnih uradov določeno, da se tudi za te štiri okrožne urade poviša prispevek na 42 odst., kakor za vse ostale organe v državi, razen Trg. boln. in podp. društva v Ljubljani in beograjske »Omladine«, kjer se bo pobiral prispevek v višini 36 odst.

Povišanje bo stopilo v veljavo 1. januarja t. l. Pri ljubljanskem okrožnem uradu se je pobiral 36% prispevek do 1. dec. 1931., ko je bil povišan na 39%, sedaj pa bo s 1. januarjem ponovno povišan na 42%. Kakor znano se na podlagi odloka ministra za soc. politiko s 1. januarjem t. l. poviša tudi prispevek za slučaj nesreče, in sicer od 6 no 7 par od 100 Din zavarovane mezde za vsak nevarnostni odstotek (do leta 1928. je znašal ta prispevek 5 par).

Na zadnji seji ravnateljstva Osrednjega urada se je nadalje razpravljalo o proračunih za upravne stroške osrednjega in okrožnih uradov ter privatno-društvenih blagajn. Osrednji urad skuša sedaj čim bolj znižati režijske in administrativne stroške. Znižanje izdatkov je bilo izvedeno tako v osrednjem uradu, kakor tudi v okrož. uradih, pri priv. društvenih blagajnah ter v zdrav. ustanovah. Število nameščencev je znižano tako, da pride na 450 zavarovanih članov 1 administrativni uradnik. Proračuni upravnih stroškov za l. 1933 izkazujejo prihranek od 12 milijonov Din in so bili soglasno odobreni.

Končno je ravnateljstvo ugotovilo, da so prispevki prostovoljnih zavarovancev (ki se rekrutirajo večinoma iz vrst kmetijskih delavcev in malih obrtnikov, ki delajo brez pomožnega osobja) nezadostni za kritje izdatkov zaradi podpor tem članom. Zato je ravnateljstvo sklenilo naprositi g. ministra za soc. politiko, da spremeni tozadevno naredbo iz l. 1922, in sicer v tem smislu, da naj plača prostovoljni zavarovanec glede na svoje imovinske razmere polni prispevek, kakor ga plača obvezni zavarovanec v VII. do X. mezdnem razredu

Težak položaj bratovskih skladnic.

Dolgotrajna kriza v premogovni industriji je privedla tudi rudarsko zavarovanje v težak finančni položaj, zlasti je ogroženo zavarovanje za starost in onemoglost. Stanje zavarovanih članov, ki je ob koncu leta 1925. znašalo v dravski banovini še 16.666, je že ob koncu leta 1927 padlo na 13.890; ob koncu leta 1929. je zaradi ugodne gospodarske konjunkture naraslo zopet na 15.578, od tedaj pa zopet stalno pada, tako da je bilo v letošnjem avgustu zavarovanih le še 10.009 rudarskih in plavžarskih delavcev. Upokojitve pa so se nadalje pomnožile (deloma tudi zaradi redukcij). Število upokojencev, vdov in sirot po novem pravilniku je v 8 letih naraslo na 2819; po starih pravilih je znašalo ob koncu l. 1924. 3708, vendar je do tega števila naraslo šele v 30 letih.

Čisto premoženje pokojninske blagajne je znašalo ob koncu pret. leta 15.7 milijona Din. To premoženje, ki tvori kapitalno kritje za pokojnine, pa se krči, ker se mesečni deficit stalno veča. V avgustu je znašal predpis pri 10.066 članih 1,008.000 Din, skupni dohodki pa so znašali 1,017.000 Din. Ker pa so skupni izdatki v tem mesecu dosegli že 1,140.000 Din (samo pokojnine 1 milijon 193.000 Din), znaša torej mesečni primanjkljaj 123.000 Din. Če ostane pri tem neugodnem stanju, bo narasel letni deficit na okrog 1,500.000 Din, kar predstavlja eno desetino čistega premoženja.

Gospodarske vesti

= **Izjava upravnega odbora Prve hrvatske štedionice o poslovanju pod režimom uredbe.** Upravni odbor Prve hrvatske štedionice objavlja v zagrebških listih obširno izjavo o poslovanju pod režimom uredbe, izdane na podlagi § 5. zakona o zaščiti kmeta. V tej izjavi daje upravni odbor nekak obračun o delovanju, ki je podprt med drugim tudi z ugotovitvami posebne komisije kr. banske uprave, ki je na zahtevo banične uprave in po odobrenju trgovinskega ministra pregledala vse poslovanje ter je ugotovila, da so iznešene pritožbe brez osnove. Novo poslovanje banke se ugodno razvija. Po 23. aprilu nastale nove obveznosti banke (predvsem nove vloge) so do 30. septembra narasla na 39.1 milijona Din. V smislu uredbe je banka od teh novih tujih sredstev plasirala 22 milijonov Din v blagajniške bone Narodne banke, 6.4 milij. Din v kratkoročne kredite, dočim ima ostanek v blagajni odnosno naložen pri Narodni banki in Poštni hranilnici. V okviru starega poslovanja je banka v teh 5 mesecih izplačala 83.3 milijona Din, in sicer na plače in režijo 17 milijonov Din, na odplačilo reeskonta lombarda in reporta pri Narodni banki in Drž. hip. banki ter na odplačilo tekočega računa pri Poštni hranilnici 20.7 milij. Din, za obresti Narodni banki in Drž. hip. banki 13.8 milijona Din in za izplačila starih vlagateljem 27.2 milijona Din. Samo Narodni banki, Drž. hip. banki in Poštni hranilnici je plačala Prva hrvatska štedionica v 5 mesecih 34.5 milijona Din. Upravni odbor je mnenja, da bi morali ti državni in privilegirani denarni zavodi v današnji kritični dobi in pri današnjem stanju našega denarstva opustiti odkazovanje danih kreditov Našemu denarništvu ni bila v dobi kreditne krize prožena niti približno taka pomoč od strani novčanične banke in državnih denarnih zavodov, kakor v drugih državah.

Naše denarništvo je pokazalo navzlic temu veliko odpornost in likvidnost, saj je v enem letu izplačalo okrog 4.5 milijarde dinarjev vlog. Samo Prva hrvatska štedionica je od 13. julija 1931, ko se je pričelo dviganje vlog, do 30. septembra izplačala 955 milijonov. Zavodom podeljeni krediti se ne bi smeli za gotovo dobo zmanjševati ali odkazovati, saj obstoja za te kredite večkratno kritje. Po poteku 1. četrtletja režima uredbe je uprava Prve hrvatske štedionice sklenila izplačati kvoto 20 odst. na vse vloge do maksimalnega zneska 5000 Din (takih vlagateljev je 72.920). Od te kvote pa je bilo banki treba izplačati le 37 odst. in je bil vse nedvignjen znesek prenešen na novo poslovanje. Nove kvote doslej ni mogla odobriti zaradi obvez drugih plačil, zlasti zaradi odplačila kredita pri Narodni banki. Navzlic težkočam pri izterjevanju danih posojil je banki uspelo od 23. aprila do 30. septembra likvidirati 105.7 milijona Din, kar potrjuje relativno ugodno likvidnost plasiranega denarja. Pod režimom uredbe je poslovanje pokazalo zadovoljujoči dobiček; pri tem pa je upoštevati tudi okolnost, da lanski dobiček od 9.8 milijona Din ni bil razdeljen. Tudi režijske stroške je uprava znižala in bo znašal samo prihranek na personalnih izdatkih na leto 14.4 milijona Din.

= **Jugoslovenska udružena banka** sporoča v zagrebških listih, da bo v sporazumu s komisarjem trgovinskega ministra od 15. januarja naprej izplačala s 100% vse vloge na knjižice, ki ne presegajo 10.000 Din.

= **Banke pod zaščito § 5.** Ministrski svet je odobril zaščito po § 5. zakona o zaščiti kmeta Vršački pučki banki d. d. iz Vršca in Srpski štedionici d. d. iz Erdevika.

= **Finance okrajnih cestnih odborov.** Kakor smo že kratko omenili, vsebuje najnovejša publikacija finančnega ministrstva o samoupravnih financah tudi pregled financ okrajnih cestnih odborov v dravski banovini, ki jih je 24. Iz tega pregleda je razvidno, da so znašali vsi dohodki okrajnih cestnih odborov v dravski banovini v pret. letu 53.0 milijona Din; od tega odpade na preostalo gotovino 4.2 milijona Din, na donos cestnih doklad 20.4, na subvencije in pomoči 14.8, na najeta posojila 5.2 in na dohodke iz prejšnjih let 3.5 milijona dinarjev. Okrajne cestne doklade so bile dinarjev. Okrajne cestne doklade so krile le 28 odst. vseh izdatkov. Izmera doklade je bila največja pri cestnih odborih Logatec (50 odst.), Šmarje (48 odst.), Konjice (47 odst.), Litija (46 odst.) in Slovenjgradec (44 odst.) najmanjša pa pri cestnih odborih Ljubljana okolica (14 odst.), Murska Sobota (25 odst.), Dolnja Lendava (26 odst.) in Metlika (27 odst.). Pri vseh ostalih cestnih odborih je znašala doklada 30 do 40 odst. — Izdatki cestnih odborov so znašali le 45.8 milijonov, tako da so imeli cestni odbori ob koncu leta 7.2 milijona dinarjev razpoložljivih sredstev. Osebni izdatki administrativnega osobja so znašali 1.5 milijona Din (2.8 odst. dohodkov), pisarniške potrebščine pa 0.4 milijona Din (0.7 odst.). Največ so znašali izdatki za popravo in gradnjo cest, namreč 30.4 milijona Din ali 57.5 odst. dohodkov; za obrestovanje in amortizacijo posojil so cestni odbori izdali 5.2 milijona Din, za izdatke po prejšnjih proračunih 2.0 milij. Din, za nepredvidene izdatke pa 6.0 milij. Din. — Največ dohodkov je imel okrajni cestni odbor Maribor, namreč 11.2 milijona Din, potem pa sledijo okrajni cestni odbori Kočevje (4.1), Logatec (3.3), Kranj (3.1), Celje (3.0), Ljubljana okolica (2.6), Šmarje (2.4), Radovljica (2.3), Litija (2.3), Laško (2.3), Ptuj (2.2) itd. Najmanjše dohodke pa so imeli cestni odbori Črnomelj (0.3 milij. dinarjev), Metlika (0.4), Gornji grad (0.6), Dolnja Lendava (0.7), Novo mesto (0.8) in Konjice (0.9).

= *Neosnovane vesti.* Od Zveze jugoslovenskih hranilnic smo prejeli: Ker se med občinstvom širijo popolnoma neosnovane vesti, da bodo vlagatelji denarnih zavodov izgubili do 40 odst. svojih vlog, ugotavljamo, da so take tartarske vesti brez vsake podlage in utegnejo izvirati iz napačnega tolmačenja zakona o zaščiti kmetov, katerim se bo baje dolg odpisal, ako so plačevali 40 odst. ali morda celo višje obresti od svojih dolgov. V naši banovini pa tako visokih obresti ni plačeval noben kmet in tudi, ko bi jih bil, se to vlagateljev pravnič ne tiče. Ti naj obranijo mirno kri, ker bodo dobili vse svoje vloge z obrestmi vred nazaj. Treba bo pač malo potrpljenja, ker se posojila ne dajo kar čez noč izterjati.

= **Seja Zveze industrijcev.** V sredo 21. t. m. se je vršila redna seja izvrševalnega odbora Zveze industrijcev. V okviru poslovnega poročila se je razpravljalo o vprašanju registracije novih članov. Kakor znano, so od 1. avgusta t. l. dalje vsa industrijska podjetja v smislu določb Zakona o obrtih obvezno včlanjena v Zvezi industrijcev kot obveznem združenju industrijcev za dravsko banovino. Prilično število industrijskih podjetij še ni izpolnilo potrebnih formalnosti zaradi vpisa v seznam članov. Izvrševalni odbor je sklenil, da se naj delo glede registracije novih članov čimbolj pospeši, ker se bo v I. četrtletju 1933 vršila redna glavna skupščina po določbah novih pravil. — Nato je odbor razpravljal o vprašanju povišanja tarife za nezgodno zavarovanje od sedanjih 6 na 7 odstotkov zavarovane mezde za nevarnostni odstotek 100. Istočasno se obeta še nadaljnje povišanje prispevkov za bolniško zavarovanje. Odbor je izrazil resne pomisleke proti povišanju socialnih bremen, ki pri pravilnem gospodarjenju ne bi bilo potrebno. Čas je, da se vzamejo končno v pretres svoječasni konkretni predlogi industrije glede revizije zakona o zavarovanju delavcev. Zlasti je potrebno, da se izvrši **decentralizacija delavskega zavarovanja,** ker se centralistična uprava ni obnesla, temveč je bila zavarovanju v veliko škodo. Končno je odbor razpravljal o ustanovitvi Centralnega odbora jugoslovenskega lesnega gospodarstva ter Mednarodne organizacije lesne eksportne trgovine. Vzel je na znanje poročilo o udeležbi gg. inž. Milana Lenarčiča in Ernesta Hienga kot delegatov na mednarodni lesni konferenci v Milanu dne 12. in 13. t. m. ter je odobril sklep lesnega odseka glede prispevanja podjetij lesne stroke v svrhe centralne organizacije.

= **Likvidacija.** V likvidacijo je stopila Splošna gospodarska poslovalnica, reg. z. z o. z. v Mariboru.

= **Dopolnilni sporazum k trgovinski pogodbi z Italijo** je sedaj objavljen tudi v Službenem listu od 21. t. m.

= **Prodaja železa.** Dne 23. januarja se bo vršila pri splošnem oddelku direkcije drž. železnic v Ljubljani ofertna licitacija glede prodaje starega železa. (Oglas je na vpogled v Zbornici za TOI, pogoji pa pri istem oddelku.)

= **Oddaja zakupa restavracije na postaji Novo mesto** se bo vršila potom licitacije 16. januarja pri direkciji državnih železnic v Ljubljani. (Oglas je na vpogled v Zbornici za TOI, pogoji pa pri isti direkciji).

= **Dobave.** Direkcija državnega rudnika Senjski Rudnik sprejema do 2. januarja ponudbe glede dobave nosilcev in 1000 kg olja za mazanje. — Direkcija državnega rudnika Kreka sprejema do 12. januarja ponudbe glede dobave 1700 kg jeklenih vrvi, do 19. januarja pa glede dobave 100 komadov rudarskih žag in 120 m gonilnih jermen. — Dne 16. januarja se bo vršila pri ekonomskem oddelku uprave drž. monopolov v Beogradu licitacija glede dobave papirja.

= **Dobave.** Strojni oddelek direkcije drž. železnic v Ljubljani sprejema do 3. januarja ponudbe glede dobave 270 komadov obločnic, 50 komadov dvostopnih kazalnih stekel, 15 komadov motnih šip, 150 komadov dermantin - obročkov, 4 komade kavčukastih zaklopk in 15 kg kavčuka v ploščah. (Pogoji so na vpogled pri istem oddelku.) Direkcija državnega rudnika Breza sprejema do 29. t. m. ponudbe glede dobave materiala za električne železnice. Direkcija državnega rudnika Senjski Rudnik sprejema do 2. januarja ponudbe glede dobave 20 plošč železne pločevine. (Predmetni oglasi so na vpogled v Zbornici za TOI.)

Borze

22. decembra.

Na ljubljanski borzi se je danes deviza London znova dvignila. Po večdnevnem popuščanju pa so se zopet dvignile tudi devize Trst, Newyork, Praga, Berlin, Amsterdam in Bruselj. V avstrijskih šilingih ni prišlo v privatnem kliringu do zaključka.

Na zagrebškem efektnem tržišču se Vojna škoda nadalje drži na doseženi višini; promet je bil za kaso po 240 in 242 in za december po 237 in 239. Zaključki so bili še v 7% Blairovem posojilu po 38.50, v 6% begluških obveznicah po 34.50 in 35.50 ter v delnicah Priv. agrarne banke po 250 in 257.50.

Devize.

Ljubljana. Amsterdam 2311.24 — 2322.60, Berlin 1369.03 —1379.83, Bruselj 796.91 do 800.85, Curih 1108.35 — 1113.85, London 192.08—193.68, New York ček 5738.81 do 5767.07, Pariz 224.72—225.84, Praga 170.45 do 170.31, Trst 294.51—296.91.

Curih. Pariz 20.27, London 17.38, Newyork 519.75, Bruselj 71.90, Milan 26.61, Madrid 42.375, Amsterdam 208.60, Berlin 123.725, Stockholm 94.75, Oslo 89.60, Kobenhavn 89.75, Sofija 3.75, Praga 15.38, Varšava 58.15, Bukarešta 3.985.

Efekti.

Zagreb. Državne vrednote: Vojna škoda 240 — 241, za december 238.50 — 239.50, za februar 225 bl., 7% investicijsko 50 den., 4% agrarne 26 — 30, 6% begluške 32.50 do 35.50, 8% Blair 38 — 38.75, 8% Blair 44 do 45; bančne vrednote: Trboveljska 152.50 do 165, Sečerana Osijek 180 bl., Sečerana Vel. Bečkerek 730 den., Narodna šumska 30 den., Gutmann 80 bl., Isis 20 — 35.

Beograd. Vojna škoda 242, 240 zaklj., za december 240 bl., za februar 215 bl., 7% investicijsko 52 zaklj., 4% agrarne 29 bl., 6% begluške 36, 35.75, 7% Blair 38.25 den., 8% Blair 41 den., Narodna banka 440 zaklj., Priv. agrarna banka 262, 257 zaklj.

Dunaj. Dunav-Sava-Jadran 13.98, Staatseisenbahnges. 16.25, Trboveljska 21.50

Blagovne borze

ŽITO

+ **Chicago,** 22. decembra. **Začetni tečaji: Pšenica:** za december 44.375, za marc 46.375, za maj 46.25; **koruza:** za december 22.75, za marc 26.875, za maj 28.375; **oves:** za marc 17.25.

+ **Winnipeg,** 22. decembra. **Pšenica:** za december 40.25, za maj 42.75, za julij 43.875.

+ **Ljubljanska borza** (22. t. m.) **Tendenca** za žito čvrsta. Zaključkov ni bilo. Nudi se pšenica (slov. postaja, mlevska tarifa, plač. v 30 dneh): baška, 76 kg po 207.50 — 210, baška, 77/78 kg po 212.50 — 215; sremska, 79/80 kg po 217.50 — 222.50. **moka** (slovenska postaja) baška »0« po 340 — 345, banatska po 350 — 355; **koruza** (slovenska postaja, mlevska tarifa): baška, umetno sušena po 115—117.50 za december po 120—122.50, za januar po 122.50 — 125.

+ **Novosadska blagovna borza** (22. t. m.) Tendenca nespremenjena. Promet 32 vagonov. **Pšenica** (76 kg): baška, okolica Novi Sad, Sombor 160 — 162; srednjebaška 161 — 162; gornjebaška 162 — 164; baška potiska 162 — 164; ladja Tisa 166 — 168; ladja Begej 165 — 167; gornjebanatska 157 — 159; sremska 160—162; srednjebaška 78 kg 164 — 166. **Ječmen:** baški in sremski 65/66 kg 90 — 97.50. **Oves:** baški in sremski 95 — 97.50. **Rž:** baška 125 — 127.50. **Koruza:** baška 51 — 53; za januar 52 — 54; baška in sremska za marc - maj 66 — 68; banatska 47 — 50; sremska 51 — 53; sremska, umetno sušena 60 — 62; pariteta Indija 60 — 62; banatska, sušena 57 — 59; baška, suš. 60—62. **Moka:** baška, banatska »0g« in »0gg« 257.50 — 272.50; »2« 237.50—252.50; »5« 215—225; »6« 172—182.50; »7« 125—135; »8« 80 — 82.50. **Otrobi:** baški in sremski 58 — 60; banatski 56 — 58. **Fižol:** baški beli 115 — 120.

ŽIVINA.

+ **Na živinski sejem v Ptuju,** ki se je vršil 20. t. m., je bilo prignanih 158 krav, 72 telic, 130 volov, 20 bikov in 55 konj. Prodanih je bilo skupno 147 glav. Cena kravam je bila 1.25—3.50 Din, telicam 2.50—4.50 Din, volom 2—4 Din, bikom 2—3 Din za kg žive teže. Konji so se prodajali po 200 do 2600 Din komad. Dne 21. t. m. pa je bilo na svinjski sejem pripeljanih 23 prascev in 91 svinj. Prodanih je bilo vsega skupaj 57 komadov. Cena prascem je bila 70 — 175 Din za komad; plemenske svinje so se prodajale po 200 — 450 Din za komad, pršutarji po 6—7 Din in polmastne svinje po 6.50 — 8 Din kg žive teže.

Načelstvo in nadzorstvo posojilnice v Rušah, r. z. z n. z., javlja tužno vest, da je njen dolgoletni tajnik, gospod

Franc Golob

danes preminul.

Težko prizadeti rodbini naše iskreno sožalje.

Ruše, dne 22. decembra 1932. 15353

Posojilnica r. z. z n. z., Ruče

Dr. Henrik Steska:

O občinskih volitvah

Občina kot zgolj juridična oseba seveda sama ne more vršiti poslov svojega delokroga ter je treba, da zakon določi, kdo nat za občino deluje. Načrt zakona o občinah predvideva troje občinskih organov: občinski odbor, občinsko upravo in občinskega predsednika. Ti nazivi se ne skladajo povsem s terminologijo, ki jo uporablja naša sedanja ustava. Člen 93 ustave vzporeja banovinsko veče (širše zastopstvo banovinske samouprave) in banovinski odbor (ožji izvršni organ te samouprave) z občinskim zborom in občinskim odborom. Po terminologiji naše ustave bi se torej moralo širše občinsko zastopstvo (današnji odbor) imenovati občinski zbor, ožje občinsko zastopstvo (današnje starešinstvo) pa občinski odbor. V nekaterih delih naše države so sicer prej ime'i tudi zbore vseh volilcev v občini, novi načrt pa ne pozna več te institucije pri občini, marveč le še pri soseski, odnosno vasi.

Občinski odbor

sestoji v občinah do 2000 prebivalcev iz 12 odbornikov, v občinah do 4000 prebivalcev iz 18 odbornikov, v občinah do 8000 prebivalcev iz 21 odbornikov in v občinah preko 8000 prebivalcev iz 24 odbornikov. Skok od 12 na 18 odbornikov je dokaj izdaten.

Ti odborniki se volijo z občim, enakim, neposrednim in javnim glasovanjem za štiri leta.

Volilno sposobnost

(aktivno volilno pravico) ima vsak stanovalec, ki je po zakonu o volilnih imenikih vpisan v volilni imenik občine, torej vsak moški državljan, ki je dovršil 21. leto starosti in ki je vrh tega najmanj 6 mesecev nastanjen v dotični občini, ali pa ima kot državni uslužbenec, brez ozira na dobo, v občini svoj službeni sedež.

Za volivnost

(za pravico biti izvoljen ali za pasivno volilno pravico) se zahteva, da ima dotičnik domovinsko pravico (članstvo) v občini, da je vpisan v volilnem imeniku občine, da je dovršil 30 leto starosti in da ni izključen od volilnosti. Izključeni pa so od volilnosti aktivni občinski uslužbenci, uradniki onih oblastev, ki občino neposredno nadzirajo, oni, ki se z občino pravdajo, ki so občinski dobavitelji, prevzemniki občinskih del in zakupniki občinskih posestev in prihodov, dalje oni, ki so izvolitev v poslednjih štirih letih neopravičeno odklonili, in končno oni, ki uživajo podporo iz javnih sredstev. Izključeni so poleg tega še vsi oni, ki nimajo domovinske pravice v občini, kar bo treba popraviti.

Gotovo ima zgoli

enaka volilna pravica

za vse občinsko zastopstvo tudi razne slabe strani, ker pri takem volilnem sistemu odloča le enakost po številu, ne upošteva se pa tudi enakost po vrednosti ali pomenu, ki jih imajo kulturno in gospodarsko višje stoječi sloji za napredek človeške družbe. Za občino bi bila po naziranju mnogih umestnejša volilna pravica po razredih, pri čemer bi se pa volilci ne razdelili po celotni davčni vsoti, marveč bi se v tri neenake dele delilo celotno število po davkih razvrščenih volilcev, tako da bi n. pr. v 1. razr. volila prva desetina, v 2. razredu tri nadalnje desetine in v 3. razredu poslednjih šest desetin volilcev z vštetimi onimi, ki ne plačujejo nikakršnega direktnega davka. Res, da se po ustavi voli v Narodno skupščino iz občim, enakim in neposrednim glasovanjem, a Narodna skupščina ima svoj korektiv v senatu, ki je povsem drugače ustrojen.

Navzlic tem in podobnim pomislekom pa bo vendar morala za občino obveljati občna enaka volilna pravica, ker tako volilno pravico predvideva ustava tudi za banovinsko samoupravo, dasi banovinsko veče nima takega protiuteža, ki bi se mogel vzporediti s senatom. Kot protiutež in korektiv proti morda se pojavljajočim izrodkom občinske in banovinske samouprave je mišljena pač le državna uprava, ki ji gre že po ustavi nadzor nad to samoupravo.

Vendar ene vsega ozira vredne omejitve ustava ne izključuje niti pri volitvah v Narodno skupščino, temmanj pri volitvah v banovinska in občin. zastopstva. Že zakon o volil. imenikih za Narodno skupščino predpisuje vobče 6-mesečno bivanje v občini, dasi pri teh volitvah ni tako važno, koliko časa volilec v tej ali oni občini biva; glavno je, da je že dlje v državi. Pri volitvi v občini pa je gotovo treba daljšega nastanjenja v njej sami in bi doba enega leta nikakor ne bila pretirana. Občina vrši malone izključno naloge ožjega krajevnega interesa in za spoznanje teh koristi ter oseb, ki bi najuspešneje mogle zastopati te koristi, je pač potrebno daljše bivanje v občini.

Redne volitve

se vrše vsako četrto leto in jih odredi ban s pooblastitev se mi zdi nepotrebna. Občinska pooblasitev se mi zdi nepotrebna. Občinska uprava mora najmanj 30 dni pred volitvijo razglasiti dan volitev in volišča. Voli se s kandidatskimi listami, ki obsegajo toliko kandidatov, kolikor je treba voliti odbornikov, in enako število namestnikov. Nosilec liste je obenem kandidat za mesto občinskega predsednika. Na prva tri mesta kandidatne liste se ne smejo postaviti kandidati, ki ne govore in ne pišejo službenega jezika, dalje ne osebe, ki so v aktivni državni ali samoupravni službi ali ki so duhovniki. Tudi mora lista obsegati vsaj po enega kandidata iz vsakega posebnega občinskega dela, ako je takšnih sosesk v občini.

Kandidatske liste mora okrajno sodišče potrditi. Rešitev o potrditvi ali odklonitvi kandidatske liste je dokončna in ni nobenega pravnega leka zoper njo. V potrjenih kandidatskih listah se pozneje ne sme nikakršna izpremememba izvršiti. Edinole kandidati, ki so umrli od dne potrditve (bolje bi bilo: od dne predložitve) liste pa do tretjega dne pred volitvijo ali v tej dobi izgubili pogoje volilnosti, se smejo izmenjati, kar pa mora istotako sodišče potrditi. Ako je bila ena sama lista potrjena, bi smelo glasovanje odpasti, česar pa načrt ne predvideva.

Slično kakor pri volitvah v narodno skupščino se bo volilo ali na enem samem ali na več voliščih. Za vsako volišče bo sestavljen poseben volilni odbor in, ako je več volišč, še glavni volilni odbor za vso občino.

Načrt zakona o občinah predpisuje javno glasovanje. Menim, da tak predpis ni potreben in koristen, ker se žnjim onogočajo razni neumestni pritiski in se vzbuja grenko čustvo odvisnosti od oseb, ki bi utegnile svojo premoč zlorabljati. Ako pa se mentaliteta v raznih krajinah naše države v tem vprašanju preveč razlikuje, naj se to vprašanje prepusti banovinski uredbi.

Da se glasovanje more nemoteno vršiti, je predvidena tudi prepoved točenja in dajanja alkoholnih pijač. Dalje je zabranjen poziv volilcev na skupno delo in na vojaške vežbe in se naj po možnosti obvesti tudi pozivanje poedinih volilcev, ker sme volilec le osebno glasovati.

Z banovinsko uredbo naj bi se določile

podrobnosti o sestavi kandidatnih list,

o volilnih odborih in o postopku pri glasovanju. Po mojem naziranju bi bilo to sicer zelo umestno, ni pa treba, da se v zakon o občinah sam maši toliko podrobnosti, kolikor jih ima načrt. Tudi naj za izdanje take banovinske uredbe ne velja drug postopek nego je predpisan v čl. 91 in 93 ustave, in naj se ne dira po nepotrebnem čl. 86 ustave, po katerem je ban predstavnik vrhovne oblasti v banovini. Zakon sam naj navaja le načela volilnega postopka, a eno glavnih načel je vprašanje, ali treba predhodne privolitve kandidatov ali ne, o čemer pa načrt molči. Rešitev tega vprašanja je tem nujnejša, ker po načrtu bo kaznovan oni, ki odklanja izvolitev brez opravičljivega razloga. Po načrtu so

izvoljeni za odbornike

kandidati one liste, ki je dobila največ glasov. Velja torej načelo relativne večine. To načelo ni dobro, ker ne daje manjšinskim listam prav nobenega zastopstva, čeprav morda predstavljajo skupaj večino volilcev ter poedine teh manjšinjskih list ne zaostajajo mnogo za večinsko listo. Tudi je možno, da se razne manjšinjske struje zedinijo na skupno kandidatno listo in s tem relativno najmočnejšo strujo v občini po vsem izločijo iz občinskega zastopstva. Namesto strogega izvajanja relativne večine, bi bilo umestneje, da se vpeljejo sorazmerne volitve ali pa se na kak drug način skrbi za primerno zastopstvo izdatnejših manjšin.

Pri sorazmernih ali proporčnih volitvah bi moglo obveljati ali načelo čistega sorazmerja, ki le izključuje manjše liste, ali pa bi se v svrho omogočitve uspešnejšega delovanja v občini dalo listi z največjim številom glasov neko prednost, ki pa ne sme biti tolikšna, da zavaja razne manjšine h kompromisom zgolj za volilne namene. Brez proporca pa bi se mogle manjšine ščititi n. pr. s predpisom, da pripadajo relativni večini tri petine kandidatskih mest, vsaki manjšini, ki šteje vsaj četrtino glasov, pa po ena petina mest, a preostala mesta bi se po istem ključu porazdelila. Seveda bi potem moralo biti število odbornikov deljivo s številom 5.

Ako se ne uvede čisto sorazmerje in bi dve ali več kandidatskih list z največjim številom glasov dobilo enako število glasov, potem se mora ponovna volitev izvršiti, kar načrt tudi omenja. Ponovna volitev na enem ali več voliščih se tudi vrši, ako se glasovanje zbog nereda itd. ni moglo izvršiti.

Na izpraznjena mesta

pridejo po vrstnem redu namestniki. Ako bi pa bila lista izčrpana in zbog tega nad eno tretjino odborniških mest izpraznjenih, se mora po načrtu za ta mesta za še preostalo volilno dobo vršiti dodatna volitev. Ako se pa izpraznijo mesta prvih dveh kandidatov ali ako občinski odbor ne šteje več nego tretjino, se izvoli popolnoma nov odbor. Ako načelo relativne večine ne bo v vsej strogosti obveljalo, se bodo morali tudi predpisi o pogojih za dodatne volitve deloma izpremeniti in se mora taka volitev izvršiti, kakor hitro je le ena kandadatna lista izčrpana.

Proti nepravilnosti volitve

se sme vsaka v volilni imenik vpisana oseba (načrt pravi volilec; a menda ne misli le takega volilca, ki je dejanski tudi volil) pritožiti v roku osmih dni na upravno sodišče. Pritožba bi se morala vložiti pri občini, ki jo pošlje preko nadzornega upravnega oblastva na upravno sodišče. Za večjo varnost sme pritožitelj prepis pritožbe poslati tudi neposredno upravnemu sodišču. Ker prične nov občinski odbor poslovati šele takrat, ko postane volitev izvršna in začasno še stari odbor vrši svoje posle, je potrebno, da se pritožbe proti volitvi čim preje z vsemi volilnimi spisi predložijo in da upravno sodišče čim preje reši pritožbo. Razni v zakonu predpisani kratki roki jamčijo za hitro rešitev. Ako se je pri volitvi le izid volitev nepravilno utrdil, bo upravno sodišče kar samo utrdilo pravilni izid. Ako se mora zbog nepravilnega postopka volilnega odbora razveljaviti izvolitev, se mora za mesec dni na osnovi prejšnjih kandidatskih list, a z novim volilnim odborom nanovo voliti, a kadar se mora izvolitev razveljaviti radi drugih nepravilnosti, se mora v teku dveh mesecev vršiti nova volitev z obnovo celega volilnega postopka. Dvomim, da bi bilo v vseh takih slučajih treba ves volilni postopek obnoviti. Tudi ob ostalih nepravilnostih je takrat, ko se nepravilnost nanaša le na glasovanje, omejiti obnovo na glasovanje, o čemer naj upravno sodišče odloči. Rešitev upravnega sodišča je dokončna.

Glede prestopkov pri občinskih volitvah in glede kazenskega postopka v takih slučajih veljajo po smislu predpisi o volitvi narodnih poslancev.

Iz življenja in sveta

Cerkev v Malmgreenov spomin

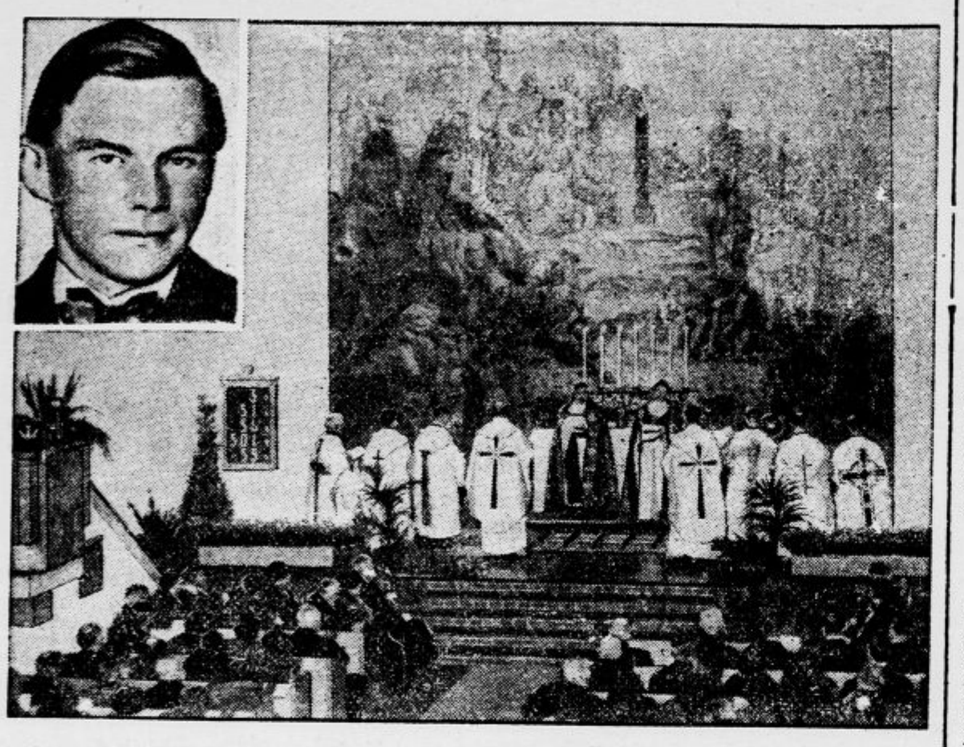

V Aeppelviekenu pri Stockholmu so svečano otvorili Malmgreenovo cerkev. Dr. Finn Malmgreen je končal, kakor znano, svoje življenje na pohodu iz Nobilovega taborišča z dvema italijanskima sopotnikoma. Blagoslovitvi cerkve so prisostvovali tudi člani švedskega kraljevskega doma. Levo zgoraj: Malmgreenova slika

Zgodovina največjega lista

Od ustanovitelja do njegovega prapravnuka

Založništvo londonskega velelista »Times«, ki ima v angleškem javnem življenju veliko vlogo, je izdalo v podobi knjige njegovo zgodovino.

Ustanovil ga je l. 1785. pod vlado kralja Jurija III. John Walter in je ostal neprekinjena last njegovega rodu do svetovne vojne. Takrat je prešel v roke lorda Northcliffea. Vendar je postal l. 1922. njegov lastnik zopet prapravnuk ustanovitelja John Walter, in sicer skupno z Johnom Jamesom Astorjem. Da bi list za bodočnost napravili nezavisen od vseh sprememb lasti, je bila takrat predana vrhovna odločilna moč petčlanskemu komiteju, ki ga sestavljajo vsakokratni najvišji sodnik na Angleškem, najvišji oxfordski rektor, predsednik Akademije znanosti, predsednik zveze knjižnih strokovnjakov in guverner Angleške banke. Tako naj bi se ohranila tradicija in politična neodvisnost lista.

Kakšno priljubljenost uživa list, kaže primer za časa splošne stavke l. 1926. Dne 4. maja je izšla zadnja redna številka, 25. maja so natisnili na 6 razmnoževalnih strojih izredno izdajo na dveh straneh, in sicer v 48.000 izvodih. Prva stran je vsebovala vremensko poročilo in poročilo o stavki, druga stran stolpec parlamentarnega poročila, 27 vrst finančnega poročila, 14 vrst poročila o — criquetu (kar je značilno za angleške razmere) in končno radioprogram. V nadaljnjih 14 dneh je naklada od 48.000 izvodov narasla na 405.000 primerkov!

Spremenjeno podnebje

Zalivski tok naj se usmeri proti Novi zemlji

V Rusiji se bavijo ta čas z velikopoteznim načrtom inž. Avdjejova, ki ne stremi za ničemer kakor za tem, da bi spremenil polarno podnebje ogromnih delov severne Evrope in Azije v zmernejše podnebje.

Kakor znano, se obrača Zalivski tok, ko je obkrožil severno obalo Skandinavije, proti Novi zemlji. Mrzli tok, ki mu prihaja naproti iz Kariškega morja, te »ledenice severnega tečaja«, kakor ga je imenoval že pred sto leti naravoslovec von Baer, pa ga zavrne proti severu. Načrt inž. Avdjejeva je sedaj ta, da bi z nasipom ob Kariških morskih vratih mrzlemu toku zaprli pot proti zapadu, kar bi imelo za posledico, da bi Zalivski tok nemoteno nadaljeval svojo pot proti Novi zemlji, pri čemer bi zmanjšal pritok polarnih lednih mas v Kariško morje. Poleg tega bi odvedel Avdjejev toplejša vodovja Jeniseja in Oba z jezovi v nižine, močvirja in doline sibirske obale. Tako bi morala dobiti ta ozemlja zmernejšo klimo. S tehniškega vidika bi bil načrt povsem izvedljiv.

Gospodarsko bi imela izvedba klimatske spremembe v polarnih evropskih in sibirskih ozemljih ogromen pomen, kajti pomisliti moramo, da je baš hudo podnebje tisto, ki ovira tu izkoriščanje neizmernih naravnih bogastev, velikanskih gozdnih kompleskov z najboljšimi lesnimi vrstami, premogovnih in rudninskih skladov, kožuhovine itd.

Pariška pustolovka

Pred pariškim sodiščem se je morala te dni zagovarjati nenavadno originalna goljufica. Neki dobrodušni in lahkoverni rentnik ji je posodil 40.000 frankov, ker ji je verjel, da je nezakonska hči Poincaréja in prijateljica Tardieuja. Sodnik se je zelo čudil tožitelju, kako je moral pustolovki tako nasesti. Toda mož je stvar pojasnil takole: »Kaj pa sem hotel! Napisala je pred mojimi očmi brzojavko Poincaréju. Zadnji stavek se je glasil: Tisoč pozdravov in poljubov. tvoja Henrietta! Z dozdevnim Tardieujem pa je govorila pustolovka naravnost iz mojega stanovanja in v razgovoru ga je tikala in mu vzdevala najslajša imena.«

Zlato daje zdravje in veselje

To ni nič novega, da se počutijo ljudje z večjimi količinami zlata v žepu malo bolj zadovoljne z življenjem nego ljudje brez tega dražila, toda freiburška klinika Schreiber in Billinger sta odkrila, da ima isti učinek tudi zlato v najmanjših količinah v podobi določene soli, ki jo jemlješ kot zdravilo. Znaki duševne utrujenosti izginejo v kratkem času, srce utriplje bolj živo, dihanje postane bolj prosto itd. Posebno za duševne delavce je zlato v najmanjših količinah kot medikament zelo priporočljivo.

Ni dneva brez železniške nesreče

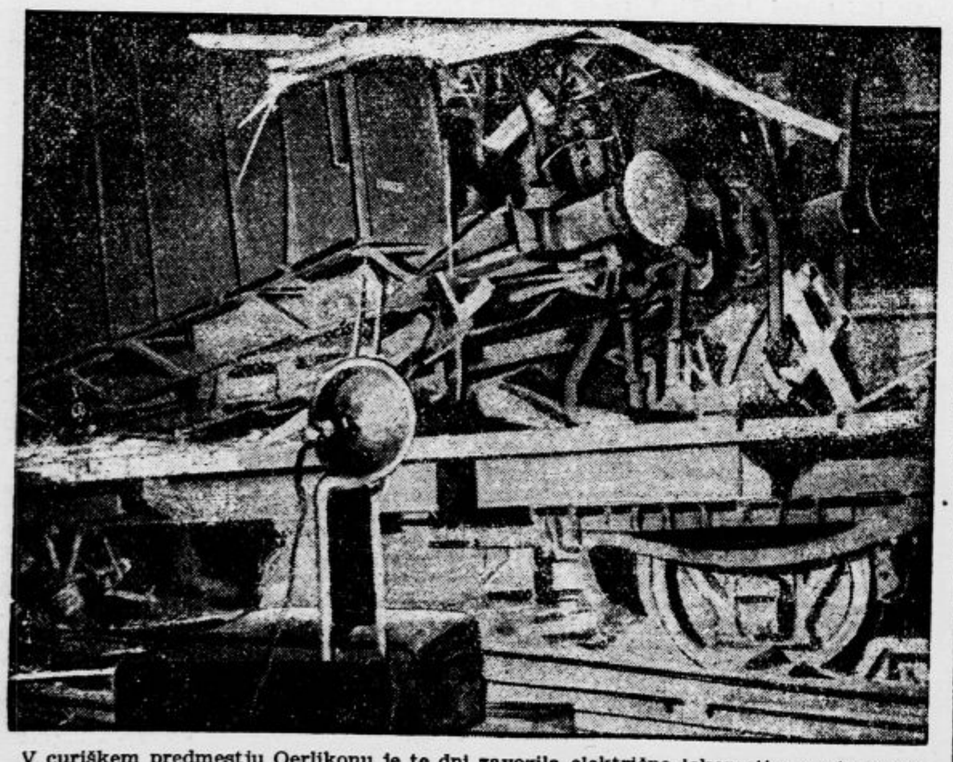

V curiškem predmestju Oerlikonu je te dni zavozila električna lokomotiva v ekspresni vlak. Dva voza sta se razbila, štirje potniki so bili usmrčeni, 20 pa hudo in lahko ranjenih

Radij v Kanadi

Madame Curie-Skodlowsko je te dni obiskal v Parizu poseben odposlanec kanadske vlade. Prišel je, da sporoči soodkriteljici radija, da so našli v Kanadi ogromna ležišča uranove rude. Najdišča so baje tako bogata, da bodo ne le presegla belgijski monopol v radiju iz Belgijskega Konga, ampak da bo eksploatacija teh najdišč tudi bistveno pripomogla k poceni tvi radija. V kanadskih slojih uranove rude je 1 gr radija že v 10 tonah, dočim morajo izkopati v Kongu najmanj 40.000 ton uranove rude, za isto količino radija.

Tuberkuloza na jeziku

Ruski učenjak prof. Molotkov je odkril nov način za zdravljenje tuberkuloze jezika, in sicer z odstranitvijo nekaterih živcev na jeziku. Rana se zaceli, a prej se ločijo bacili jetike iz notranjosti tkiva. Prof. Molotkov je svojo metodo preizkusil že v enajstih primerih, v devetih s popolnim uspehom.

Tiger napadel krotilca

V maneži cirkusa Scala v dunajskem Pratru se je te dni pri dresuri levov in tigrov primeril incident, katerega žrtev je postal krotilec levov in tigrov Peppa iz Južne Amerike. Krotilec je poskušal prizor v levinjo in tremi tigri. Da bi imel živali bolje v oblasti, je odložil dresurne vilice. Ta trenutek je porabila levinja, da se je spustila z enim izmed tigrov v spopad. Krotilec je, čim je stvar opazil, hotel ločiti zveri, a tiger ga je napadel z zobmi in ga ugriznil v levo ramo, da so ga morali odpeljati v bolnišnico.

Letalka v tornadu

Angleška letalka Amy Johnson-Mollisonova, ki je izvojevala nov letalski rekord od Kapskega mesta do Londona, pripoveduje, da je na tej vožnji doživela vihar, ki mu ne pomni primera v dosedanjem življenju. Najhujše je bilo to, kar je morala prenesti na nočni vožnji med Dualo in Mosaamedesom. V tem pasu jo je zajel močan tornado in da se mu izogne, je morala napraviti ovinek, ki jo je oddaljil od kopnine. Letela je kakšnih 100 milj nad morjem. Pozneje je imela velikanske težave, da se je zopet mogla vrniti na svojo progo nad kopno. Na povratni vožnji v London, pa se je morala izogniti nekemu 13.000 čevljev visokemu vršacu. V področju Atlaškega gorovja v Afriki se je borila z viharjem, ki ji je pihal nasproti z brzino 75 milj.

Smrt znanega vremenoslovca

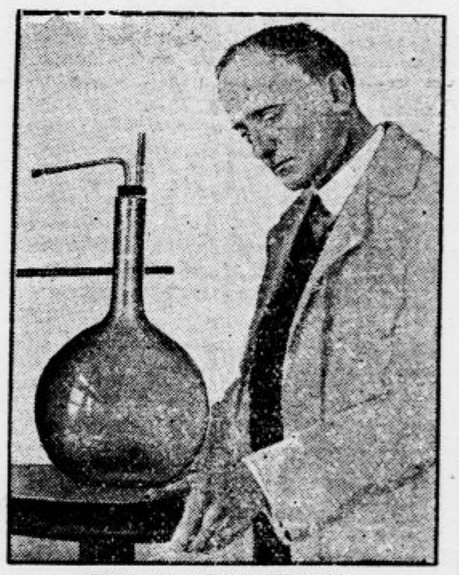

Prof. dr. Albert Wigand, zaslužni hamburški meteorolog je umrl v 51. letu svoje dobe. Stekel si je velike zasluge z raziskovanjem megle

Pri slabosti je naravna **»Franz Josefova« voda** prijetno učinkujoče domače zdravilo, ki znatno zmanjšuje telesne nadloge, ker se izkaže že v malih količinah koristno. V dopisih hvalijo zdravniki za ženske bolezni soglasno prav milo učinkujoč način **»Franz Josefove« vode,** ki je zlasti pripravna za nočni rast ženskega telesa. **»Franz Josefova« grenčica** se dobiva v vseh lekarnah, drogerijah in specerijskih trgovinah.

Bombažni nasadi na Češkoslovaškem

Gospodarski oddelek Bat'ovih tvornic v Zlinu je sklenil, da bo začel kultivirati bombažne nasade. Bombaž bodo začeli gojiti na raznih ozemljih ČSR. Zaenkrat bodo zasadili poskusno ozemlje 20 ha na južnem Slovaškem.

Hripa v Ameriki

Poročila washingtonskega Zdravstvenega urada pravijo, da je zajel vso Ameriko od severa do juga mogočen val hripe, ki se razvija posebno na ozemlju Združenih držav v nevarno epidemijo. V tednu pred 3. decembrom je zahtevala bolezen širom Amerike okolu 800 smrtnih žrtev. Bolniki dobijo med hripo pljučnico in umro. Slučen značaj je dobila hripa tudi v Mehiki, kjer je samo v Tampicu umrlo 32 oseb.

Sotrudnik Al Caponeja ranjen

Ameriške gangsterje je, kakor vse kaže, začela zapuščati sreča. Pri neki raciji v Chicagu je policija zasačila in hudo ranila voditelja Al Caponejevega štaba, zločinca Franca Nittija. Nitti je vodil zločinske podvige za Caponejeve odsotnosti v zaporu, tako da je zdaj sloviti gangster brez naslednika, ki bi ga bil vreden.

Most od Trsta do Gradeža

Kakor poročajo iz Trsta, pričnejo prihodnje leto graditi velik moderen most od kopnine do otoka Gradeža v Tržaškem zalivu. Prometu bodo izročili most l. 1934. Gradež, otok in mesto je bilo mogoče doslej doseči samo z ladjo.

Pravkar je izšla

BOŽIČNA ŠTEVILKA

tedenske revije „ŽIVLJENJE IN SVET“

z naslednjo vsebino:

»VAŠKI IZVEDENCI« (Peter Žmitek — slika)
NOVE NAJDBE PRAČLOVEKA NA JAVI (Dr. Hans Weinert — s slikami)
POD FEREDŽOM (Hamza Humo — s slikami)
BERGEN (Dr. Božo Škerlj — s slikami)
REKORD V FOTOGRAFIJI
OB DVESTOLETNICI OČETA TEKSTILNE INDUSTRIJE (Z. Štrekelj)
SLIKE IZ ŽIVLJENJA IN SVETA
BOŽIČNI PREHLAD (Po Ch. Dickensu — s slikami)
MOŽGANSKI RADIO (s slikami)
JUBILEJ KININA
NAJSTARŠI SLOVENSKI LETAK (A. Debeljak — s sliko)
ČLOVEK IN DOM (Sodobno stanovanje in gospodinja — s sliko)
TRI MINUTE POTOVANJA (Južno morje — s sliko)
ANEKDOTE
ZNAMKE PRIPOVEDUJEJO (Dobrodelne znamke — s slikami)
ŠAH
KADAR DEKLETA SPIJO
HUMOR (Adamson)

S to številko zaključuje revija svojo 12. knjigo, zato je številki priloženo vsebinsko kazalo, ki ga dobe vsi naročniki brez odškodnine.

»ŽIVLJENJE IN SVET« se naroča v Ljubljani, Knaflјeva ulica 5. — Posamezne številke 2 Din po vseh trafikah

Mož-rekorder čestita ženi-rekorderki

Angleški letalec Mollison pozdravlja Amy Johnson po srečnem povratku iz Kapskega mesta v London

Šest dni v oblasti viharja

Strahotni doživljaji angleških pomorščakov na Atlantiku

»Udeležil sem se že mnogih pomorskih voženj, spoznal sem morje od vseh strani neba, a na to vožnjo bom mislil še ob svoji smrtni uri,« pripoveduje eden izmed posadke angleškega tovornega, 7600tonskega parnika »Phemius«, ki je te dni po strahoviti borbi z viharjem prispel v kingstonsko luko na otoku Jamaiki. In nadaljuje:

»Neke noči. bilo je v Karibskem morju, je hipoma zadivjalo, še preden smo razumeli, kaj se prav za prav dogaja. Orkan je planil na nas in vrgel ladjo iz njene smeri. Kakor orehovo lupino je premetavalo »Phemius« sem in tja. Včasi smo imeli občutek, da stojimo na glavi. Na krovu, v ladji, v prostoru za posadko se je vse premetavalo. Dovolj pogosto smo morali skakati v stran, da nas niso težki predmeti ubili.

Morje se je razbesnelo nad nami z vso togotnostjo. Vsak korak na krovu je pomenil življenjsko nevarnost. Mogočni valovi so odnašali, kar ni bilo pritrjeno, čez krov, a ljudi, ki so se držali z obema rokama napetih vrvi, so pretresali do krvi.

Z obupom in zagrizenostjo, s slabotnim upom, smo se borili proti divjemu viharju. Upali smo, da se bo besnenje elementov končno poleglo, a trajalo je večnost...

Sredi obupnega boja je udarila med nas vest: ognji v kotlih so ugasnili! Polastila se nas je brezmejna zaprepaščenost. Sedaj nismo imeli več pare v kotlih in nismo več obvladali železne orehove lupine. Smrt nam je bila zapisana v obrazih. Luči so ugasnile, temota je bila še strašnejša od besnečih elementov. Ležali smo do smrti utrujeni v svojih ležiščih, če nismo bali plali vode iz notranjih prostorov ali pritrjevali kosov tovora. Valovi okoli nas so bili do 80 čevljev visoki. Položaj je postajal vedno hujši. Grozovit ropot je pretresal ladjo, enega izmed dimnikov je prekucnilo in vrglo preko krova kakor šibico. Valovi so raztreščili rešilne čolne drugega za drugim. Sesalke niso več zadostovale. V kajutah častnikov je stala voda že do kolena visoko in se je še venomer dvigala. Nismo imeli več živil. Voda je bila pokvarila ves proviant in smo rešili samo še nekoliko škatel z mesom in nekaj prepečenca. Od tega smo živeli skoraj teden dni! Inženjer in strojniki so skušali spraviti pomožni stroj v obrat — a silovito guganje ladje je povzročilo, da je steklo vse olje iz tankov.

Videli smo, kako so umirali tisoči ptic, ki jih je bil presenetil vihar, in so iskale na ladji zadnje zatočišče. In čudno: tudi žuželke je prinesel vihar s seboj! Pokrivale so v centimetrskih plasteh krov, valovi pa so jih sproti pometali v morje.

Trupla, ki jih je odnašalo neprestano v morje, so privabila cele jate somov. Na stotine jih je bilo okoli ladje in so z odprtimi žrelі čakali na plen.

Končno, po šestih dneh nepopisne muke in pomanjkanja nas je vihar ostavil. Sonce je prisijalo skozi oblake... Bil je zadnji čas.«

Koncesioniranje maserske obrti

V Pragi so se zadnje čase silno razpasli takozvani »saloni za masažo«, kjer so ponujale svojo izvežbanost mlade »maserke« vseh mogočih narodnosti. Vlada ni mogla dovolj nastopiti proti tem ustanovam, ker ni imela potrebne zakonite zasombe. Zdaj pa so napravili zakon, ki predpisuje, da smejo izvrševati masersko obrt izključno diplomirani maserji, in sicer vedno osebe istega spola. S tem so oblasti uspešno nastopile posebno proti tajni prostituciji.

Letalo na strehi

V pariškem predmestju Antony se je primerila težka in malo običajna letalska nesreča. Neko lovsko letalo je treščilo na streho neke hiše. Bencin se je vnel in v nekoliko sekundah je bila tudi hiša v plamenih. Oba moža posadke sta zgorela, deset stanovalcev pa so odpeljali s hudimi opeklinami v bolnišnico. Gasilci so le s težavo pogasili ogenj. Zdi se, da je nesrečo povzročil defekt na motorju.

Odškodnina za uboj

Ameriška poslanska zbornica je dovolila 30.000 dolarjev odškodnine družinama nečaka mehiškega državnega predsednika Ortiga Rubia in nekega njegovega tovariša. Oba mlada človeka so lansko leto po pomoti ustrelili ameriški policisti, ki so ju smatrali za razbojnika. Družini sta zatevali milijon odškodnine.

Italijanski vohuni v Švici

Švicarski zvezni svet je te dni izgnal iz svojega ozemlja šest italijanskih vohunov, ki so se mudili v Švici z namenom, da bi izvabil več italijanskemu režimu nepriljetnih oseb na svoje ozemlje ter jih tam vjeli in zaprli. Med izgnanimi vohuni sta tudi policijski detektiv Alberto Firstermacher in dr. iur. Luigi Alabiso.

ANEKDOTA

Malo je manjkalo, da nista dva avtomobila trčila drug v drugega. Stražnik pristopi in pravi šoferju:

»Ali ne veste, da morate dami, ki se pripelje v nasprotni smeri, prepustiti polovico ceste?«

»To vem,« pravi šofer, »in tudi tako naredim, čim doženem, za katero polovico se je odločila.«

Vsak dan ena

»Irena pa je v vseh rečeh zelo počasna.«

»Prav imaš, nji je bilo treba štirideset let, da je dosegla svoje trideseto leto.«

Za Božič

knjige „Jutrove“ mladinske knjižnice

1. Prigode porednega Bobija
2. Sinko Debelinko
3. Prigode gospoda Kozamurnika
4. Janko in Stanko
5. Skok, Cmok in Jokica
6. Bratec Branko in sestrica Mica
7. Samo in Joko
8. Osel gospoda Kozamurnika
9. Vrtismrček in Šilonoska
10. Popkins

Vsaka knjiga stane Din 12.—, poštnina Din 2.—.

Pri odjemu vseh 10 knjig . . . Din 90.— poštnina Din 7.—
Pri odjemu 6 knjig . . . . . Din 30.— poštnina Din 5.—
Pri odjemu 4 knjig . . . . . Din 44.— poštnina Din 3.—

Dobi se jih v vseh podružnicah »Jutra«. Po pošti jih razpošilja uprava »Jutra« v Ljubljani, Knafljeva ulica.

Michel Zévaco: 224

Pardaillanov sin

Zgodovinski roman.

36.

Carcagne se je vrnil k hiši zale Perrette. Naj je še toliko razbijal po vratih, nihče se mu ni oglasil. Ko je to videl, je stopil do najbližjega soseda, si izposodil lestev in splezal čez zid.

Našel je Martino skrito pod posteljo. Kakor hitro je bila začula Carcagnevo trkanje, se je bila potuhnila, prepričana, da so prišli zdaj še ponjo. Carcagne ji je komaj dopovedal, da se ji ni ničesar bati in da ji ne preti nobena nevarnost. Ko se je nekoliko pomirila, jo je jel izpraševati. A vse, kar je vedela povedati, mu ni dosti pomagalo.

Tedaj je zaporedoma obredel kraje, odkoder je navadno s tovarišema pazil na hišo. Upal je, da vendarle najde Gringailla in Escargassa. Iskal ju je zaman. Bralec ve, zakaj nista mogla priti.

Obupan se je vrnil v mesto in jel pretikati povsod, kamor je navadno zahajal z njima. Nikjer ju ni našel, nikjer ju niso bili videli.

Ves objokan od žalosti, z glavo na pol zmešano od premišljevanja, kako bi našel prijatelja in kako bi rešil dekleti, se je nazadnje vrnil v svoj brlog in upehan padel na slamnjačo.

Drugi dan je bilo njegovo iskanje enako jalovo. Ne tovarišev ni bilo najti, ne gospoda Jehana. Ubogi Carcagne ni več vedel, katerega svetnika bi še poklical na pomoč. Ko je pa zvečer ob šestih taval po Montmartrski ulici, je mahoma zagledal pred seboj Gringailla in Escargassa.

Po prvih objemih in radostnih vzklikih se je pričelo razlaganje in pripovedovanje. Gringailla in Escargassa so bili izpustili takisto, kakor so ju bili prijeli, to je, brez vsakršnega pojasnila. Sicer se pa nista obotavljala s tem, da bi bila vpraševala, kako in kaj, ampak sta jadrno vzela podplate pod pazduho.

Spotoma sta se ustavila pri Perretti. Zvedela sta, da so jo bili zaprli. Na to novico sta bila že pripravljena. Zastran tega, kdo bi bil položil roko na dekleti, jima pa Martina ni vedela ničesar povedati. Tovariša sta takoj pomislila na Concinija. Carcagne jima je povedal, kar je bil videl. Zdaj je bilo treba le še dognati, kaj se je bilo zgodilo z Jehanom.

»Ali si šel pogledat v votlino?« je vprašal Gringaille.

»Glej, glej, na to pa nisem pomislil!« je priznal Carcagne.

Gringaille je bil mož naglih sklepov.

»Pojdita v Čeladarsko ulico,« je ukazal, »in pazita na ječo, dokler se ne vrnem. Jaz stopim med tem na Montmartre.«

Kar zdirjal je. Ob vhodu v kamnolom je zagledal vodnjak, v katerega je bil padel Jehan. Pustili so ga bili odprtega, nihče ga ni bil zasul.

»Tega vodnjaka še ni bilo, ko smo zadnjič hodili mimo,« je pomislil Gringaille.

Ko se je ozrl, je zapazil nedaleč od vodnjaka nekaj tramov, deska in kup sveže prsti. Pogledal je še v vodnjak in sklenil:

»Vodnjak je star, a prav te dni so ga odprli. Čemu neki?«

Naj si je še toliko ubijal glavo, zadovoljive razlage ni mogel najti. Pustil je to stvar in krenil v votlino. O Jehanu seveda ni bilo duha ne sluha. Tedaj se je iznova spomnil vodnjaka. Pomislil je, da mora biti tista črna luknja ponoči kaj nevarna, ker človek lahko cepne vanjo, ne da bi vedel kdaj.

Odtod pa do vprašanja, kaj se je neki zgodilo z Jehanom, je bil samo korak. Vzdignil se je in jo mahnil naravnost v sosednji mlin. Za srebrnjak, ki jima ga je plačal naprej, sta se dala dva hlapca pregovoriti, da sta vzela zvitek dolgih, močnih vrvi in šla z njim. Privezala sta ga, in Gringaille se je s plamenico v roki spustil v vodnjak.

Na dnu vodnjaka je našel dvojico ostrog, bodalo in rapir. Takoj je spoznal Jehanovo orožje. Zdaj je vedel, koliko je bila ura. Glavar je bil padel v zasedo! Gringaille, zvit prekanjenec, si je dejal:

»Če bi bil glavar mrtev, se ne bi bili trudili z njim in ga ne bi bili potegnili iz vodnjaka, še manj pa, da bi mu bili vzeli vse orožje z ostrogami vred. Gospod Jehan je torej živ. Zdaj bi rad le še vedel, kam so ga spravili. Morda je tudi on v samostanski ječi? To bo treba dognati.«

Z najdenimi stvarmi se je vrnil v votlino. Tam je spravil Jehanovo last in se neutegoma lotil skrinje, v kateri je bilo orožje. Nekaj tega orožja je skrbno odbral, ga lepo zavil in povezal, si naložil zavoj na ramena in odšel.

Vrnil se je h Carcagnu in Escargassu; čakala sta ga tam, kamor ju je bil postavil. Vsi trije so jo mahnili k nekemu trgovcu, ki so ga poznali. Ko so zapustili prodajalno, se je bil sveženj z orožjem izpremenil v šestdesetorico zlatih pištol.

Ves večer so hodili po beznicah in se obširno in skrivnostno dogovarjali s sumljivimi ljudmi. Ko so se vrnili v svoj brlog, niso imeli od tistih šestdesetih pištol, ki jim jih je bil naštel trgovec, niti ene več. To jim pa ni branilo, da ne bi bili kaj židane volje.

Radio

Petek, 23. decembra.

LJUBLJANA 11.15: Šolska ura: Tomažev sveti večer (Milković). — 12.15: Plošče. — 12.45: Dnevne vesti. — 13: Čas, plošče, borza. — 17.30: Salonski kvintet. — 18.30: Julijske Alpe. — 19: Francoščina. — 19.40: Zdravstv. predavanje. — 20.15: Prenos koncerta z Dunaja. — 21: Salonski kvintet. — 22.15: Čas, poročila.

Sobota, 24. decembra.

LJUBLJANA 12.15: Plošče. — 12.45: Dnevne vesti. — 13: Čas, plošče. — 17: Otroški kotiček. — 17.30: Salonski kvintet. — 18.15: Božično zvonjenje. — 18.30: Božični nagovor. — 19: Recitacija. — 20: Koncert opernega kvart. — 20.45: Citraški tercet »Vesne«. — 22: Koncert komornega zbora. — 22.45: Reproducirana glasba. — 23.30: Zvonjenje k polnočnici. — 24: Prenos polnočnice iz šentpetrske cerkve. — 1.15: Ključek.

BEOGRAD 12.05: Radio orkester. — 16: Popoldanski koncert. — 18: Program iz Zagreba. — 24: Prenos polnočnice. — ZAGREB 12.30: Plošče. — 18: Godalni kvartet. — 19: Orgle. — 19.30: Hrvatske božične pesmi. — 20.30: Koncert na orgle. — 21: Orkester. — 23: Plošče. — 24: Prenos polnočnice. — PRAGA 19: Prenos orgelskega koncerta iz Brna. — 20.15: Češki Betlehem. — 22.15: Češka »Božična maša«. — 23.15: Orgle. — 23.55: Polnočnica. — BRNO 19: Orgelski koncert. — 20.15: Program kakor v Pragi. — VARŠAVA 20.30: Božični večer. — 21: Pesmi. — 22.05: Koncert solistov. — Klavirski koncert. — 23: Božične pesmi. — DUNAJ 11.30: Orkester. — 17: Komorna glasba. — 19.40: Božične pesmi in igre v Alpah. — 20.30: »Mir na zemlji«. — 21: Iz Mühlackerja. — 22: Voglerjeva pastoralna maša v Es-duru. — 23: Orkester. — 24: Fanfare. — BERLIN 21: Orkestralen koncert. — 21.50: Recitacija. — 22.10: Godba na pihala. — 23.45: Božični pozdrav iz Amerike. — 24: Iz Mühlackerja. — KÖNIGSBERG 20.15: Božič zapuščenih. — 22: Koncert. — 23.45: Iz Berlina. — MÜHLACKER 20.15: Božično petje. — 21.45: Komorna glasba. — 22.30: Koncert na orgle. — 24: Prenos iz Berlina. — BUDIMPEŠTA 17.45: Božični koncert. — 24: Prenos polnočnice. — RIM 17.30: Koncert orkestra. — 20.45: Božični koncert.

VSAK NAROČNIK »JUTRA« je zavarovan za 10.000 dinarjev!

Za božične praznike

vsi v restavracijo

Zadružni dom na Glincah,

TRŽAŠKA CESTA 10

na pravkar prispelo fino štajersko vino in prima dolenjski cviček ter na pristne domače krvavice in pečenice, ki se dobijo edinole tu. Poleg tega bo dobil kot božično nagrado vsak deseti gost klobas, eno klobaso z zeljem in kruhom brezplačno. Zato želim vsakemu posebej, kakor že omenjeno, da bi bil deseti gost. To velja za dneva božič in Štefanji dan. Poleg tega bo dosti zabave za stare in mlade.

Torej, udeležite se tekmovanja na klobase.

Za obilen obisk se priporoča gostilničar

15305 **TONE HUČ**

Repertoarji

DRAMA

Začetek ob 20.

Petek, 23.: Zaprto.
Sobota, 24.: Zaprto.
Nedelja, 25. ob 15.: Jurček. Izven. Znatno znižane cene. — Ob 20.: Celjsik grofje. Izven. Znižane cene.
Ponedeljek, 27. ob 15.: Srce igračk. Izven. Znatno znižane cene. — Ob 20.: Voda. Izven.
Torek, 27.: Zaprto.

OPERA

Začetek ob 20.

Petek, 23.: Zaprto.
Sobota, 24.: Zaprto.
Nedelja, 25. ob 15.: Adel in Mara. Izven. Znižane cene. — Ob 20.: Pri belem konjičku. Izven.
Ponedeljek, 26. ob 15.: Mala Floramye. Gostuje g. Dubajić iz Zagreba. Izven. Znižane cene. — Ob 20.: Pri belem konjičku. Izven.
Torek, 27.: Zaprto.

*

Božični repertoar drame. Na božični dan in Štefanovo bosta dve mladin. predstavi: prvi dan ljubka igrica »Jurček«, drugi dan »Srce igračk«. Znatno znižane cene, od 20 Din navzdol. V nedeljo zvečer se ponove »Celjski grofje« po znižanih dramskih cenah.

Božični repertoar opere. Na sveti dan popoldne se bo ponovila Hatzejeva izredno melodiozna opera »Adel in Mara«, na Štefanovo pa »Mala Floramye«, izvrstna splitska opereta, z g. Dubajićem kot gostom. Igra ima 21 slik, ki so med sebej strogo vezane. Izvedba je skrbno pripravljena in uspeh je že v naprej zasiguran. Kdor se hoče izvrstno zabavati, naj pride »k belemu konjičku«. Gostilničarko Polonico Golobovo poje Poličeva, plačilnega natakarja Smolo Gostič, Župan je fabrikant Matevž Kotenina, njegova hči Metka je Španova, advokat dr. Kalin Magolič, Sigismund Žnidaršič Peček, profesor Miklavž Zmazek Železnik, njegova hči Stanislava Smerkoljeva, potočni par Carkarjeva in Jelnikar. V operetti nastopi tudi prominentna oseba, katero predstavlja J. Beletto. Zapel bo dva znana slovenska samospeva, Gerbićevo »Pojdem na prejo« in Aganičevega »Planinca«. Ogromno ulogo v operetti ima baletni zbor, ki ga je naštudiral mojster Golovin in pripravil zelo efektne plesne točke.

SENTJAKOBSKO GLEDALIŠČE

Začetek ob 20.15

Ponedeljek, 26.: Zadeva Kaiser.

*

Šentjakobski oder v Mestnem domu bo ponovil na splošno željo iz lanskega repertoarja izvrstno veseloigro »Zadeva Kaiser«, ki je zelo zabavna in izvrstno naštudirana. Prodaja vstopnic od danes dalje pri dnevni blagajni v Mestnem domu od 10. do 12. in od 15. do 17. Občinstvo naj ne zamudi prilike ogledati si izvrstno veseloigro.

MARIBORSKO GLEDALIŠČE

Petek, 23.: Zaprto. (Generalka za Belega konjička.)
Sobota, 24.: Zaprto.
Nedelja, 25. ob 15.: Celjski grofje. Znižane cene. — Ob 20.: Pri belem konjičku. Premiera. Povišane cene. Izven.
Ponedeljek, 26. ob 15.: Boccaccio. Znižane cene. — Ob 20.: Pri belem konjičku. Povišane cene. Izven.

*

Kaj bo o božiču v mariborskem gledališču? Premiera z velikim zanimanjem pričakovane revijske operete »Pri belem konjičku« bo na prvi božični praznik ob 20., prva ponovitev pa na Štefanovo zvečer. Pri tej opereti, ki presega po privlačnosti in priljubljenosti »Grofico Maricco«, ki je bila še pred kratkim največji »šlager«, sodeluje izredno velik ansambl, nabavile so se nove dekoracije in kostumi, zaradi česar so nastali veliki stroški. Zato veljajo oba večera povišane cene. Bloki ne veljajo. — »Celjski grofje«, uspela zgodovinska drama, ki jo je mariborsko občinstvo sprejelo izredno simpatično, se ponovi na prvi božični praznik ob 15. Znižane cene. — »Boccaccio«, Suppejeva melodiozna klasična opereta, se poje na Štefanovo kot popoldanska predstava. Tudi pri tej predstavi veljajo znižane cene.

Čitajte tedensko revijo »ŽIVLJENJE IN SVET«

Umrl nam je naš dobri soprog, odnosno oče, stari oče, brat, stric in svak, gospod

Franc Golob

tajnik posojilnice v Rušah

Pogreb nepozabnega pokojnika bo v soboto, dne 24. decembra 1932 ob 15. iz mestne mrtvašnice na magdalensko pokopališče na Pobrežju pri Mariboru.

Maribor, Ruše, 22. decembra 1932.

Žalujoče rodbine Golob, Glazer, Sinič in Kotar.

Pisarniški prostori

primerni tudi za modni salon, zastopstva, obstoječi iz 3 sob, s posebnim vhodom, v mezzaninu palače Ljubljanske kreditne banke, v neposredni bližini glavne pošte, se proti primerno nizki ceni **ODDAJO takoj.** V najemnino so vštete električna razsvetljava, centralna kurjava, topla voda. Telefon na razpolago. Oddajo se tudi posamezne sobe, vsaka s separatnim vhodom.

Poizve se pri **Aloma Company, d. z o. z., Ljubljana, Aleksandrova cesta 2, I. nadstr.** 15234

Oglasi v „Jutru“ imajo siguren uspeh!

Štampanje srećaka i planova Državne klasne lutrije

Državna Klasna Lutrija na osnovi zakona o Državnom Računovodstvu raspisuje ofertalnu licitaciju na dan 25. januara 1933. god. u svojoj zgradi Vasina ulica br. 20. u 11 časova pre podne za izradu 3,700.000 komada srećaka, 18.000 velikih i 600.000 malih planova za 27. i 28. kolo srećaka.

Oferti taksirani po zakonu o taksama primaće se pom. dana do 11 časova pre podne.

Kaucija se polaže na dan 25. januara 1933. god. na blagajnici Državne Klasne Lutrije najdalje do 10 časova pre podne i to: za srećke 30.000.— dinara u gotovu i 50.000.— din. u državnim hartijama od vrednosti a za planove 10.000.— dinara u gotovu ili 30.000.— din. u državnim hartijama od vrednosti a prema čl. 88 Zakona o Državnom Računovodstvu.

Uslovi se mogu videti svakog radnog dana od 8—12 časova pre podne u administrativnom odeljenju Državne Klasne Lutrije.

Iz kancelarije Državne klasne Lutrije K. L. Br. 18224 od 20. decembra t. g. u Beogradu. 15309

†

Potrti od neizmerne bolesti javljamo vsem sorodnikom in znancem prežalostno vest, da je danes ob 6. zjutraj previden s tolažili sv. vere naš predragi soprog, najboljši oče, brat, svak, stric, gospod

dr. Anton Furlan starejši

SVETNIK STOLA SEDMORICE V POKOJU, ODVETNIK, IMETNIK REDA SV. SAVE III. STOPNJE ITD

v starosti 63 let po dolgi mučni bolezni mirno v Gospodu zaspal.

Pogreb predragega rajnkega bo v soboto 24. t. m. ob 3. popoldne iz mrtvašnice bolnišnice usmiljenih bratov v Kandiji na novomeško pokopališče.

Sv. maša zadušnica se bo brala v kapiteljski cerkvi.

Novo mesto, dne 22. decembra 1932.

FRANJA FURLAN roj. ERŽEN, soproga; **DR. ANTON FURLAN mlajši in MILENA FURLAN**, sin in hčerka; **JANEZ in MARTIN FURLAN**, brata; **LIZA DORMIŠ roj. FURLAN, LOJZKA HIRZENBERGER roj. FURLAN, ZINA POLJANEC roj. FURLAN in FANI FURLAN**, sestre.

Cene malim oglasom

Ženitve in dopisovanja, vsaka beseda Din 2.— ter enkratna pristojbina za šifro ali za dajanje naslova Din 5.— Oglasi trgovskega in reklamnega značaja: vsaka beseda Din 1.— Po Din 1.— za besedo se zaračunajo nadalje vsi oglasi, ki spadajo pod rubrike »Kupim«, »Auto-moto«, »Kapital«, »V najem«, »Posestvo«, »Lokali«, »Stanovanja odda«, »Stroje«, »Vrednote«, »Informacije«, »Živali«, »Obrt« in »Les« ter pod rubrikama »Trgovski potnik« in »Zaslužek«, če ta z oglasom nudi zaslužek, oziroma, če se išče potnika. Kdor si pa pod tema rubrikama išče zaslužka ali službe, plača za vsako besedo 50 par. Pri vseh oglasih, ki se zaračunajo po Din 1.— za besedo, se zaračuna enkratna pristojbina Din 5.— za šifro ali za dajanje naslova. Vsi ostali oglasi socialnega značaja se računajo po 50 par za vsako besedo. Enkratna pristojbina za šifro ali za dajanje naslova pri oglasih, ki se zaračunajo po 50 par za vsako besedo, znaša Din 3.—

Najmanjši znesek pri oglasih po 50 par za besedo, je Din 10.— pri oglasih po 1 Din za besedo pa Din 15.—

Vse pristojbine za male oglase je plačati pri predaji naročila, oziroma jih je vposlati v pismu obenem z naročilom.

Mali oglasi

Za odgovor **3 Din** v znamkah

Pozor, gostilničarji, restavraterji!

Bermet vino črnino iz Fruške gore nudi B. Marinkov, Sremski Karlovci, Fruška gora, v sodih od 50 litrov naprej. To najboljše zdravilno vino je edinstveno na svetu. Odlikovano s prvimi nagradami. Brez Bermet vina Vaša gostilna ne bo napredovala. — Zahtevajte ponudbe od B. Marinkova, Sremski Karlovci, Fruška gora. 302

Zaslužek

Kdor išče zaslužka, plača za vsako besedo 50 par; za naslov ali šifro 3 Din. — Kdor nudi zaslužek, pa za vsako besedo 1 Din, za dajanje naslova ali za šifro pa 5 Din. (3)

Vsako prepisovanje na stroj
prevzamem na dom. Naslov je pustiti v oglasnem oddelku »Jutra«. 53233-3

Knjige

Oglasi trg. značaja po 1 Din beseda; za dajanje naslova ali za šifro 5 Din. — Oglasi socialnega značaja po vsaka beseda 50 par; za dajanje naslova ali za šifro pa 3 Din. (8)

Kupim knjige
Maksim Gorkij: »Foma Gordjejev« (izšla v »Slovanski knjižnici« v Gorici pred vojno); Zola: »Tri novele« (morda ima knjiga kak drug naslov. Originalen naslov novel: Nais Micoulin, Jacques Damour) Champol: »Mož Simone«, (izšla v Leposlovni knjižnici); Vlad. Levstik: »Svoboda« (brošura, izšla pred vojno). Knjige naj bodo po možnosti dobro ohranjene in čiste. Ponudbe z navedbo cene na oglasni oddelek »Jutra« pod šifro »Vezava postranska stvar« 52004-8

Službo dobi

Vsaka beseda 50 par; za dajanje naslova ali za šifro pa 3 Din. (1)

Blagajničarko
šedne zunanjosti, mlajšo in pošteno, iščem za bar-buffet. Dopise na oglasni oddelek »Jutra« pod šifro »Takoj«. 53123-1

Hišnica
dobi brezplačno stanovanje na periferiji Ljubljane — ako zna in ima veselje obdelovati vrt. Naslov v oglasnem oddelku »Jutra« 52288-1

Trgovski pomočnik
vojaščine prost, dobi mesto skladiščnika. Ponudbe z navedbo dosedanjega službovanja, zahtevo plače je poslati na oglasni oddelek »Jutra« pod šifro »Agilen trgovski pomočnik«. 52270-1

Prvovrstno kuharico
takoj ali pozneje sprejme velika gostilna v Ljubljani. Oferte na oglasni oddelek »Jutra« pod značko »Prvovrstna«. 52340-1

Čevljar. pomočnika
takoj sprejme Zarnik v Gajevi ulici 9. 52341-1

Vajenci ke

Vajenca
za damsko krojaštvo sprejme A. Paulin, Ljubljana, Kongresni trg štev. 5. 52322-44

Službe išče

Vsaka beseda 50 par; za dajanje naslova ali za šifro pa 3 Din. (2)

Prvovrstna vezilja
išče mesto. Ponudbe pod šifro »Ljubljana ali izven« na oglasni oddelek Jutra. 52282-2

Dekle
vajeno gostilne, želi mesto natakarice v boljši gostilni, event. gre tudi v pomoč gospodinji — proti majhni plači. Zna tudi šivati. Naslov v oglasnem oddelku »Jutra«. 52173-2

Skladiščnik-ekspedijent
jugoslov. državljan, pošten in zanesljiv, išče mesto. — Dolgoletno spričevalo o vestnem in vzornem službovanju v velikem industrijskem podjetju. Zmožen je v govoru in pisavi slov., hrvatskega in nemškega jezika ter strojepisja. Prima reference na razpolago. Cenj. ponudbe na oglas. oddelek »Jutra« pod »34 let«. 52100-2

Knjigovodja-bilancist
perfekten slovenski, srbohrv. in nemški korespondent z dolgoletno prakso, želi takoj ali s 1. januarjem zaradi družinskih razlogov premeniti službo. — Cenj. ponudbe na oglasni oddelek »Jutra« pod šifro »Ljubljana ali bližnja okolica«. 52263-2

Radio

Vsaka beseda 1 Din; za dajanje naslova ali šifre pa 5 Din. (9)

Radio-aparat
3—4cevni, nove tipe, dobro ohranjenega kupim. — Ponudbe na oglas. oddelek »Jutra« pod šifro »Ku ku« 52068-9

Štiricevni radio
s 4 polnim el. mag. zvočnikom naprodaj po zelo nizki ceni. Naslov v ogl. oddelku »Jutra«. 52236-9

Avto, moto

Vsaka beseda 1 Din; za dajanje naslova ali za šifro pa 5 Din. (10)

Avto
(zelo fina limuzina), tipe Eks. Eks. Supersike, s 6 cilindri, kot nov, zelo malo vožen, pripraven za avtotaksi — proda Ivan Rahne, Moste. 52021-10

Kupim

Oglasi trg. značaja po 1 Din beseda; za dajanje naslova ali za šifro 5 Din. — Oglasi socialnega značaja vsaka beseda 50 par; za dajanje naslova ali za šifro pa 3 Din. (7)

Pupo za izložbo
damsko, celo ali doprsno, kupi »Rekord«, Ljubljana, Aleksandrova cesta št. 8. 52306-7

Prodam

Oglasi trg. značaja po 1 Din beseda; za dajanje naslova ali za šifro 5 Din. — Oglasi socialnega značaja vsaka beseda 50 par; za dajanje naslova ali za šifro pa 3 Din. (6)

Kočije
landauer, bruna, sanke in konjsko opremo proda špedicija Turk v Ljubljani 50401-6

Čevlji na obroke
»Tempo«, Gledališka ul. 4, Maribor, Slovenska ul. 18 in Celje, Dečkov trg št. 4 51887-6

Lestenec
za jedilnico, eleganten — ugodno prodam. Naslov v oglasnem oddelku »Jutra« 52250-6

Otroški voziček
lep, prodam. Naslov pove oglasni oddelek »Jutra«. 53293-6

Numismatiki
Prodam Napoleonov zlatnik in 40 Frankov s posebno označeno črko. Dosedaj le par komadov znanih. Naslov pove oglasni oddelek »Jutra«. 52287-6

Dva para smuči
dobro ohranjene poceni prodam. Naslov v oglas. oddelku »Jutra«. 52284-6

Za sveti večer
in slavnostne prilike naročite domači šampanjec
»Panonski biser«
katerega kvaliteta ne zaostaja za francoskim. — Steklenica stane samo 32 Din v delikatesni trgovini M. Ravtar, Ljubljana. 52264

Smuči
nove, kompletne, ugodno naprodaj v Ljubljani, Zaloška cesta 21. 52303-6

Kapital

Vsaka beseda 1 Din; za dajanje naslova ali za šifre pa 5 Din. (16)

40.000 Din posojila
iščem proti vknjižbi na prvo mesto na posestvo, ki je v vsakem slučaju vredno več stotisoč Din. Ponudbe na oglas. oddelek »Jutra« pod šifro »Varna naložba«. 52186-16

Knjižico
Ljubljanske kreditne banke 30.000 Din prodam najvišjemu ponudniku proti gotovini. Ivan Berčun, Ljubljana, poštni predal 151. 52286-16

Pohištvo

Vsaka beseda 1 Din; za dajanje naslova ali za šifro pa 5 Din. (12)

Mizarji, pozor!
Takoj kupim lepo, popolnoma novo, moderno spalnico proti gotovini. Ponudbe na oglasni oddelek »Jutra« pod značko »Solidno delo«. 52089-12

Več novih spalnic
masivnih, politiranih, kompletnih, pa 5000 Din prodam franko. Naslov pove oglasni oddelek »Jutra«. 52345-12

Oblačila

Trg. oglasi po 1 Din beseda; za dajanje naslova ali za šifro 5 Din. Oglasi socialnega značaja vsaka beseda 50 par; za dajanje naslova ali za šifro 5 Din. (13)

Več moških oblek
rabljenih, in zimsko suknjo po ugodni ceni prodam. — Naslov v oglasnem oddelku »Jutra«. 52155-13

Lokali

Vsaka beseda 1 Din; za dajanje naslova ali za šifro pa 5 Din. (19)

Tri trgovske lokale
in skladišča oddam z januarjem na prometnem kraju v Ljubljani. Pismene ponudbe na oglas. oddelek »Jutra« pod značko »Ugodnost II«. 52032-19

Velik lokal
na Mestnem trgu štev. 17 v Ljubljani oddam. Pojasnila v trgovini Kenda. 51854-19

Pekarno
z vsem inventarjem oddam. Potreben kapital Din 25.000. Ponudbe na oglas. oddelek »Jutra« pod šifro »Zlata jama«. 52342-19

Modna trgovina
staroznana, dobro vpeljana, se proda ali sprejme družabnika. — Ponudbe pod »Center Ljubljana« na oglasni odd. »Jutra«. 51847-19

Lokal
kraseen, za pisarno — in
več garaž
proti zelo ugodni najemnini odda mestna zastavljalnica, Poljanska c. 15. 52101-19

Ugodna prilika!
Radi družinskih razmer prodam ali oddam lepo urejeno specerijsko trgovino, na prometni točki v Ljubljani. Cena zelo ugodna. Podrobne ponudbe na oglas. oddelek »Jutra« pod šifro »Prometna točka«. 52297-19

Trafiko s trgovino s papirjem
za prodajo poštnih in taksnih vrednot, ležečo v najstrožjem centru Zagreba, prodam zaradi bolezni in starosti lastnika. Ta prvovrsten in renomiran obrat je izborno vpeljan in opremljen z bogato zalogo blaga, ter ima ogromen promet, ki donaša zajamčeno mesečno, s knjigami in naročilnicami dokazljivo, četrt milijona dinarjev. Večletna najemnina zagotovljena, proti mesečni stanarini 2500 Din. Potrebna gotovina cca Din 175.000. Poslovalnica M. S. Pavčković, Zagreb — Ilica 144, pritličje. 53285-19

Lep lokal
svetel in prostoren, event. s stanovanjem v I nadstr. odda v centru mesta L. Roth, Mestni trg štev. 5. 52313-19

Lokal
v novi zgradbi v sredini mesta oddam. Naslov pove oglasni oddelek »Jutra«. 52316-19

Lokal
za trgovino z meš. blagom ali kaj sličnega, odda takoj v najem Alešovec v Kranju. 52328-19

Prehrana

Kdor nudi prehrano plača za vsako besedo 1 Din; kdor išče prehrano pa za besedo 50 par; za dajanje naslova ali šifro 3 Din, oziroma 5 Din. (14) Trgovski oglasi 1 Din

Dve gospodični
dobite domačo in zdravo hrano po najnižji ceni. — Pismene ponudbe na ogl. oddelek »Jutra« pod šifro »Center III«. 52060-14

Les

Vsaka beseda 1 Din; za lajanje naslova ali za šifro pa 5 Din. (15)

Črešnjevih plohov
več m², 5—10 cm debelih, od 2 m dolžine naprej, suhe, boljše kvalitete, ne grčave, kupimo. Ponudbe samo iz prve roke na naslov: Remec Co., Ljubljana, Korsnikova ulica št. 7 52291-15

V najem

Vsaka beseda 1 Din; za dajanje naslova ali za šifro pa 5 Din. (17)

Trgovino
z mešanim blagom oddam v najem z vsem inventarjem trgovcu ali netrgovcu. Dopise na oglasni oddelek »Jutra« pod šifro »575«. 52314-17

Pridelki

Vsaka beseda 1 Din; za dajanje naslova ali za šifro pa 5 Din. (33)

Več vagonov sena
sladkega in polsladkega, prešanega v bale, prodam. Reflektanti naj pišejo na naslov: Adam Kincl, Št. Jurij ob južni železnici, kjer izvejo tudi cene. 52094-33

Prodaja pristnih ljutomerskih vin
z lastnega vinograda od 50 l naprej. Cena najnižja in blago najboljše. Florijanska ulica 37, pri Figru — med 15. in 17. uro vsak dan. 52055-33

Dijaške sobe

Vsaka beseda 50 par; za dajanje naslova ali za šifro 3 Din. (22)

2 dijaka (inji)
bližu učiteljišča v Mariboru vzame boljša družina. Vprašati: Schweiger, Dr. Fr. Rosinova 9, Maribor. 51727-22

Stanovanje odda

Vsaka beseda 1 Din; za dajanje naslova ali za šifre pa 5 Din. (21)

Sobo in kuhinjo
oddam plačilu zmožni stranki na Sv. Petra cesti št. 49. 52308-2

Večje stanovanje
v centru mesta odda L. Roth, Mestni trg štev. 5. 52312-21

Štirisob. stanovanje
komfortno,
samsko stanovanje
ter zračne in svetle
pisarniške prostore
odda zavarovalnica »Dunav« v svoji palači na Aleksandrovi cesti. Informacije se dobijo istotam v družbeni pisarni. 53119-21

Stanovanje
velike sobe in kuhinje oddam s 1. januarjem na Glincah. Tržaška cesta 3. 52298-21

Štirisob. stanovanje
solnčno, plin, v centru oddam s 1. februarjem, in
trisobno stanovanje
solnčno, plin, tudi v centru oddam s 1. januarjem.
Zakonski par
pa dobi brezplačno stanovanje na periferiji Ljubljane, ako žena zna in ima veselje obdelovati zelenjadni vrt. Naslov v oglasnem oddelku »Jutra« 52289-21

Stanovanja išče

Vsaka beseda 50 par; za dajanje naslova ali za šifro 3 Din. (21-a)

Stanovanje
tri- ali štirisobno, iščem s 1. februarjem v mestu ali na Mirju. Ponudbe na ogl. oddelek »Jutra« pod šifro »Čisto«. 51642-21/a

Komfortno stanovanje
4—5sobno, v centru mesta iščem s 1. majem. — Ponudbe na oglasni oddelek »Jutra« pod značko »Petsobno«. 52302-21/a

Sobo odda

Vsaka beseda 50 par; za dajanje naslova ali za šifro 3 Din. (23)

Snažno sobo
z 2 posteljama oddam s 1. januarjem pri glavnem kolodvoru. Naslov v ogl. oddelku »Jutra«. 52053-23

Lepo sobo
v bližini obrtne šole oddam 1 ali 2 gospodoma gospodičnama, ozir. srednješolcema ali zakonskemu paru. Naslov v oglasnem oddelku »Jutra«. 52209-23

Opremljeno sobo
v mirni ulici blizu centra oddam s 1. januarjem 2 gospodoma ali gospodičnama. Naslov pove oglasni oddelek »Jutra«. 52169-23

Opremljeno sobo
s posebnim vhodom s stopnjic oddam s 1. januarjem na Taboru št. 5/II, levo. 52191-23

Sobo
z eno ali dvema posteljama oddam v vili blizu novega mostu za bolnico. Cena zmerna. Na Kodeljevo 13. 52304-23

Veliko prazno sobo
ulično, primerno za stanovanje ali atelje, takoj odda Uran, Ljubljana, Mestni trg 11. 52315-23

Sobe išče

Vsaka beseda 50 par; za dajanje naslova ali za šifro 3 Din. (23-a)

Opremljeno sobo
s posebnim vhodom, toplo in čisto, v centru mesta išče gospodična od 24. dec. do 2. jan. 1933. Ponudbe pod »Čista« na ogl. oddelek »Jutra«. 52281-23/a

Sobo
s posebnim vhodom in souporabo kopalnice iščem. Ponudbe na oglas. oddelek »Jutra« pod značko »Centrum 200«. 52305-23/a

Kam pa, kam?

Vsaka beseda 1 Din; za dajanje naslova ali za šifro pa 5 Din. (18)

Dalmatinski vinotoč
novo otvorjen »Pri dobri kapljici«
Šolski drevored 8
kjer se točijo vsakovrstna pristna dalmatinska vina v lokalu po 10 Din, čez ulico pa po 8 Din. 52324-18

Dopisi

Vsaka beseda 2 Din; za dajanje naslova ali šifre pa 5 Din. (24)

»Božič«
Možno svidenje v nedeljo ob 4. uri. Pišite. — Več ustmeno. Poljub. 52283-24

V oglasnem oddelku »Jutra«
je dvigniti sledeča pisma: Auto, Avba, Agilen, Altdeutsch, Auto takojšnje plačilo, Brezobrestno, Briljanti, Barve, Božične želje, Čisto 200, Čedno, Center, Čisto, Častnik, Dobra moč 22, Dama, Dam denar, Dobro situiran, Dvetetno spričevalo, Dober zaslužek, Dobro idoča obrt, Dobro srce, Din 45.000, Družabnika (co), Engrose nakup, Februar, Franjo, Frizersko vajenko, Gotovina 1932, G. L. 46, Gotovo, Gotovina, Gostilna G. P. M., 30.000 gotovine, Gotovina 10.000, Inkasant, Izmenični tok, Jara, Idila iz dežele, Inženjer, Ikvizitor, Knjigovodstvo, Kuku, Kandit, Komfortno 20, Konja, Kjerkoli 50, Kodeljevo, Klavir, Konkurenca Lep, Lokal, Lokal 72, Lepa parcela, Lahko opravilo, Ljubljana, Ljubljana VII, Lepa prilika 222, Marljiva in točna, Manufakturist, Marljiva, Mlekar, Najboljše ponudbe, Navedba cene, Natakarica 2391, Na obroke, Navedba Naložitev kapitala, Nujno, Prometna 888, Pogodba, Plačnica točna, Periferija Ljubljana, Pisalni stroj 10 Poceni, Posojilo, Plačam v gotovini, Prvovrsten, Pomlad 33, Prikrojevalka, Pomlak, Plačam takoj, Praktikantinja, Planinka, Promet, Poštena in dobra, Prijazen kraj, Poštena 30, Restavracija, Rdeče kapica, Resno 62, Redka prilika, Rabljeno, Resno 79, Stalno mesto, Stroga diskrecija, Solidno, Sreča 22, Samostojen, Spretna, Sigurnost, Sprema sobarica, Sodelovanje, Skladiščnik 20, Skladiščnik mlajša moč, Stalen, Služkinja, Strega takoj, Samo I. in suho blago, Sreča 1933, Silvester, Sposoben, Sigurna in dobra eksistenca, Sivilja, Takoj, Takoj 140.000, Tajkinja ženitev, Temnica, Točen plačnik 94, Trgovka, Trgovski lokali, Trajen dohodek 5000, Trgovina, Tovarna, Točna plačnica, Toplo, Tovariš, Učitelj, Ugodna lega, Uspeh garantiran, Ugodno, Ugodpost, Ugodna prilika II, Visokošolka, Vdova, Vloga 999, Vinski sodi, Vso oskrbo, Vezilja, Vsten plačnik, Vestna, Veseli božični prazniki, Zanesljiva in pridna, Zmerna cena, Zamenjava, Zdravo in sveto, Zanesljiva, Zmerne obresti, Za december, Zanpna moč, Zmožna, Zvestoba, Železninar, Živali, 212, 500.000, 130.000, 555, 101, 450.000, 180.000, 22.

Glasbila

Vsaka beseda 1 Din; za dajanje naslova ali za šifro pa 5 Din. (26)

Harmoniko z oktavo
trovrstno, zelo dobro ohranjeno, kompletno s kovčkom ugodno prodam. Naslov pove oglasni oddelek »Jutra«. 52049-26

Gramofon. plošče
nemške, komad po 15 Din dobite v Tavčarjevi ulici št. 11/I. levo. 52226-26

10 gramofon. plošč
za 120 Din proda F. Hudnik, fotograf, Celovška c. št. 43. 52052-26

Obrt

Vsaka beseda 1 Din; za dajanje naslova ali za šifro pa 5 Din. (30)

Prodajam na hranilne knjižice
razno kuhinjsko posodo, osobito opreme za nevveste razno okovje za mizarje in vse v železninsko stroko spadajoče predmete. — Stanko Florjančič, železnina, Sv. Petra cesta 35. 52220-30

Brivci, pozor!
Damsko friziranje, trajno vodno ondulacijo, barvanje las in maniktiranje poučujem v obliki tečaja. Zahtevajte pojasnila. Salon Rožič, Ljubljana VII. 52353-30

Izgubljeno

Vsaka beseda 50 par; za dajanje naslova ali za šifro pa 3 Din. (28)

Dotičnik
ki je 20. t. m. iz urada zemljiške knjige pomotoma
odnesel spise
advokatske pisarne drja. Š. s štampiljirano firmo, naj jih blagovoli vrniti. 52280-28

Brivno britvo
staro, sem izgubil na Vodovodni cesti. Pošten najditelj naj jo proti nagradi odda v oglasnem oddelku »Jutra«. 52311-28

Razno

Vsaka beseda 1 Din, za dajanje naslova ali za šifro pa 5 Din. (37)

Telefon 2059
PREMOG
suha drva
POGAČNIK
Bohoričeva ulica št. 5

Parfumerija URAN
Mestni trg 11
toči odprto Kolinsko vodo v vseh dišavah. Posebno fina in lepo opremljena je »Opera« in Fleur d'Amour

Naznanilo.
»Bistra«, avtoprometna družba z o. z. v Ljubljani, sporoča cenjenemu občinstvu, da na sveti dan 25. decembra ne obratuje
15329

Pri božičnih okraskih
za božično drevo dobite 40 % popusta.
URAN,
Ljubljana
Mestni trg 11

Oglejte si!
zalogo moških klobukov. Krasna izbira, nizke cene, preoblikovanje 25—45 Din.
FRANC BERNIK
družba z o. z.,
Dunajska cesta 14,
vhod poleg trgovine Agnola 15250

Delo
dobi danes v teh težkih časih še najlažje vsak, če si doma opremi domačo pletilnico. Damo takoje vsakomur delo s tem, da mu odkupujemo izdelane pletenine, dobavljamo prejo in izplačujemo mezdo za pletenje, kar dokazuje mnogo zahvalnih pisem. Če hočete delati in zaslužiti, obrnite se zaupno za gratisprospekte na tvrdko: Domača pletarska industrija Josip Kalšek, Maribor, Trubarjeva 2 odd. 6. 375

Smuči in sank zastonj
nikjer ne dobite, najceneje pa pri
Fajfar M.
kolarstvo
LJUBLJANA
Trnovska ulica 25
Telefon 3410.
13304

Velika izbira
vseh snežnih čevljev, galoš in škornjev »Tretorn« ter drugih znamk pri
ALEKS. OBLAT
Ljubljana
Sv. Petra c. 18

Za mal denar kupiš barve, firnež i. t. d. pri tvrdki
DRAGO FRANZ
Stari trg štev. 11

Vse, kar želite,
dobite v »Jutrovem« malem oglasniku

Double, modni kamgarn, športni čevjot
za fine obleke in suknje.
Velika izbira, ugodne cene
R. MIKLAUČ
»PRI ŠKOFU«
Ljubljana, Langarjeva ulica — Medarska ulica — Pred škofijo.

✝

Umrla nam je naša zlata

ZORKA

Pogreb bo v petek, dne 23. decembra 1932 ob 4. uri popoldne izpred mrtvaške veže splošne bolnice na pokopališče k Sv. Križu.

Kranj — Ljubljana, dne 22. decembra 1932. 15334

Rodbini: FAKIN, POTOČNIK

Zahvala

Ob prebridki izgubi našega predragega in nepozabnega soproga, ateka in svaka, gospoda

Antona Kašmana

veletrgovca z železnino

izrekamo najiskrenejšo zahvalo vsem, ki so spremili blagopokojnika v tako ogromnem in častnem številu na zadnji poti, kakor tudi vsem onim, ki so nam v tej težki preizkušnji skušali na katerikoli način lajšati našo neizmerno bol.

Posebno se zahvaljujemo zdravnikom gg. dr. Hubadu, dr. Guzelju in dr. Krajcu za njihovo požrtvovalno zdravljenje, preč. duhovščini za častno spremstvo, mestnemu katehetu g. dr. Vilku Fajdigi za duhovno tolažbo ob zadnji uri in za njegove goreče v nebo segajoče molitve, bolniškim sestram Leonišča za vzorno sopomoč, upravnemu svetu Okrajne hranilnice in posojilnice, mestnemu občinskemu odboru z župani, vsem stanovskim tovarišem z gremijem trgovcev, sokolskim pevcem za ginljive žalostinke in gasilski godbi za žalne koračnice, potem ostalim Sokolom in gasilcem, oficirskemu zboru, Vodovodnemu društvu, zastopnikom Elektrarne d. d., nadalje predstavnikom raznih uradov, korporacij in organizacij, gg. notarju Stevu Šinku in načelniku Sokola Rudolfu Horvatu za ginljive poslovilne besede ob odprtem grobu, zastopnikom raznih podjetij, kakor tudi njegovemu trgovskemu osobju in končno vsem prijateljem in znancem, ki so počastili pokojnika, nam preostalim pa izrazili sožalje in sočustvovanje.

Zlasti se zahvaljujemo vsem darovalcem prekrasnih vencev in šopkov.

Vsem, ki ste ga imeli radi in ki ste z nami čutili: naša najiskrenejša zahvala! 15326

V Škofji Loki, dne 21. decembra 1932.

Žalujoča soproga Marija s hčerkama Nadico in Silvico.

✝

Vsem sorodnikom in znancem naznanjamo žalostno vest, da je naša predobra mamica in babica, gospa

Zofija Drovenik roj. Spreitzer

vdova po strojevodji j. ž.

danes dne 21. decembra ob 6. uri popoldne za večno zaspala.

Pogreb blage pokojnice bo v petek, dne 23. decembra ob pol 4. uri popoldne izpred kolodvora v Logatcu na tamkajšnje pokopališče. 15319

Logatec — Ljubljana, dne 21. decembra 1932. 15319

Žalujoče rodbine Drovenik - Mihič.

Edgar Rice Burroughs:

Tarzan, kralj džungle

DRUGI DEL

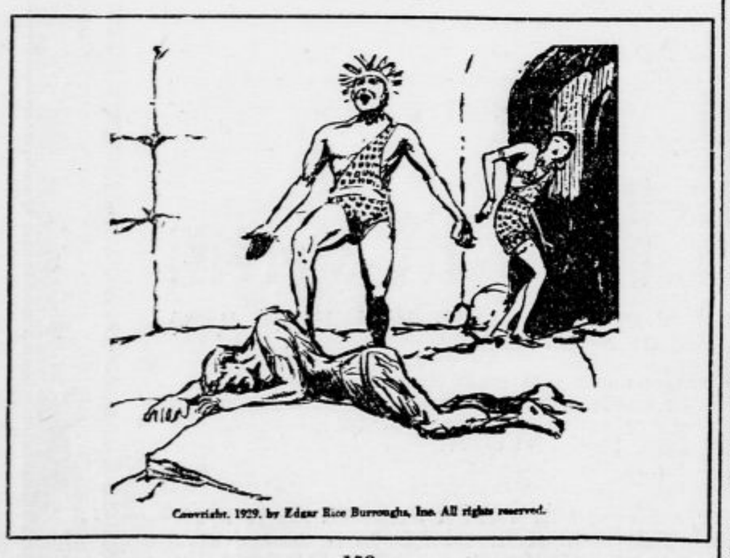

153

Tedaj je Tarzan vstal, se stresel kakor lev in postavil nogo na nasprotnika. Iz ust mu je planil divji opičji krik. Blazni svečenik častilcev sonca je ležal nezavesten na tleh. La je hotela pobegniti, a Tarzan ji je urno zaskočil pot.

Urejuje Davorin Ravljen. Izdaja za konzorcij »Jutra« Adolf Ribnikar. Za Narodno tiskarno d. d. kot tiskarnarja Franc Jezeršek. Za inseratni del je odgovoren Alojz Novak. Vsi v Ljubljani