● OO ZSMS VEVČE-ZG. KAŠELJ

Kviz s težavami

Konec februarja smo mladinci pripravili kviz, na katerega smo povabili pet ekip. Kviz smo imeli pripravljen že dalj časa, toda ob prvem poskusu nam na žalost ni uspel. Udeležili naj bi se ga namreč pohodniki, ki naj bi tisti dan prišli s pohoda. Zgodilo pa se je nekaj, na kar nismo računali: pohodnikov ni bilo na pohod, tako da tudi z našim kvizom ni bilo nič. Priznati moramo, da smo bili za ta neuspeh krivi sami. Naša »informacijska služba« svojega dela ni opravila dobro, saj je člane obvestila samo ustno.

Toda nismo se vdali. Za naslednjič smo se temeljiteje pripravili. PISNO smo obvestili pet ekip: KS Vevče-Zg. Kašelj, PGD Zg. Kašelj, dve ekipi OO ZSMS Selo in OO ZSMS Vevče-Zg. Kašelj.

K vabilu smo priložili prijavnico za tri člane, ki naj bi tvorili ekipo. Od vseh povabljenih smo dobili tudi pisne odgovore in celo sezname prijavljenih članov. A na žalost smo morali s kvizom začeti brez dveh članov iz ekipe KS in brez ekip s Sela. Kljub temu smo s kvizom začeli. Čakalo pa nas je še eno presenečenje. Ob koncu kviza so se namreč »pojavili« mladinci s Sela. Kljub njihovi zamudi smo bili veseli, da so prišli. Zamudili so zaradi napačne informiranosti v njihovi »bazi« pa so našo trgovino v Kašlju in sobo nad njo iskali — v Zalogu. Ker smo imeli na srečo dovolj vprašanj, smo v tekmovanje takoj vključili še njihovi dve ekipi. Toda dveh članov iz KS tudi ob koncu kviza ni bilo in resno se sprašujemo, kaj je vzrok temu. Saj vendar vedno poudarjamo, da moramo imeti mladi čimveč takšnih ali drugačnih stikov z občani iz KS. Vprašujemo, ali je bila zopet kriva naša slaba informiranost, ali pa njihova...? Kdo ve?

za OO ZSMS
BARBARA KAVTIČNIK

USPEŠEN KULTURNI TEDEN

Na OŠ Karla Destovnika-Kajuha smo uspešno končali teden prireditev, posvečenih Karlu Destovniku-Kajuhu, Francetu Prešernu in Edvardu Kardelju.

Pričel se je v ponedeljek 21. februarja z razstavo izdelkov učencev, narejenih pri uri likovnega in tehničnega pouka. Istočasno je bila odprta razstava o Karlu Destovniku-Kajuhu in poti 14. divizije. Naslednji dan so nastopili člani kvarteta godal simfoničnega orkestra RTV Ljubljana. Izvajali so dela Mozarta in večno mlade melodije — Evergrin; učenci so presenetljivo napolnili dvorano.

V sredo so člani recitacijskega krožka recitirali Kajuhove, Prešernove in Minattijeve pesmi. Tovarišica Bavčeva je pripravila z dekleti iz višjih razredov izrazni ples. Oba dela programa sta imela glasbeno spremljavo.

Naši učenci so tudi sodelovali pri slovesnem odprtju doma starejših občanov. Izvedli so nekaj glasbenih in recitacijskih točk, ki so naletele na ugoden odmev med upokojenci. Morda bodo srečanja z njimi postala tradicionalna.

Na šoli smo imeli tudi revijo pevskih zborov. Nastopili so vsi zbori naše šole in zbor podružnične šole Družine Kefer iz Hrušice.

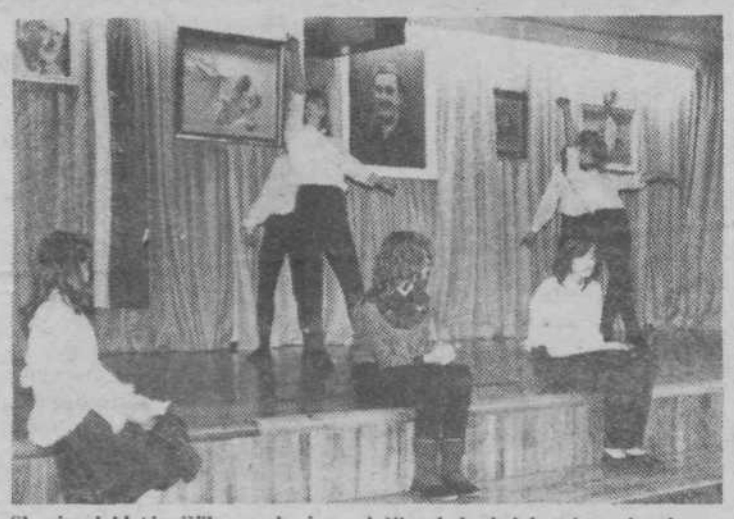

Skupina deklet iz višjih razredov je navdušila mlade gledalce z izraznim plesom (Foto krožek OŠ Karla Destovnika-Kajuha)

V petek 25. februarja smo naš kulturni teden končali z literarnim večerom, na katerem so naši učenci brali svoje prispevke, ki so jih objavili v šolskem glasilu Mostovi.

Kljub temu, da je bilo obveščanje o kulturnem tednu na naši šoli široko zasnovano in dobro organizirano, je bilo preveč enostransko sprejeto. Prireditev so se udeleževali v večini le učenci naše šole.

NOVINARSKI KROŽEK
OŠ KARLA DESTOVNIKA-KAJUHA

Kratko, pa jasno

Dne 19. marca bo tradicionalni pohod na Pugled z obeležitvijo desetletnice pohodništva. Ob 13. uri bo krajša slovesnost.
Zborna mesta in odhodi:
poslopje občinske skupščine Lj. Moste-Polje ob 7. uri
kulturni dom Zalog ob 8.30
kulturni dom Vevče ob 9. uri
Pohod vodijo pohodniki 1. SMPPB Franc Rozman-Stane in PD Špik
VABLJENI VSI!

●

Dne 11. marca je bil v KD Španski borci koncert akustične glasbe. Nastopili so Pupa in Rudi, gosta iz Murske Sobote in skupina Epitaf iz Ljubljane. Zanimiv večer, ni kaj!

●

Počitniška zveza je pripravila in organizirala smučanje na Voglu in praznovanje dneva žena na Bledu. Vsi udeleženci pravijo, da se zopet dobijo; spomini ostajajo in vabijo.

JELKA HRŽENJAK

Moškričevi dnevi

Letos je minilo 40 let od tragične smrti pesnika, dramatika in narodnega heroja Jožeta Moškriča. S svojim borbenim duhom je vedno znova med nami.

Ob tem jubileju se je na naši šoli zvrstilo več prireditev, izdali pa smo tudi posebno številko šolskega glasila Iskrice mladih. 2. marca smo imeli dopoldne slavnostno zasedanje SŠS, ki so se ga udeležili delegati ŠS, gostje iz DO in KS ter delegacija učencev iz OŠ Toneta Trtnika-Tomaža. Z recitalom smo se najprej poklonili spominu velikega revolucionarja in umetnika Jožeta Moškriča. Nato so delegati ŠS spregovorili o svojem delu, o prizadevanjih in sodelovanju učencev naše šole s KS in DO. Želimo zagotoviti načelo vraščanja in povezovanja šole z družbenim okoljem. Različnim dejavnostim na kulturnem področju se je pridružilo še sodelovanje pri poklicni vzgoji. Učenci bodo z učnimi urami v DO spoznavali različne poklice, načine in oblike dela, seznanili se bodo s kadrovskimi potrebami, z možnostmi izobraževanja in štipendiranja za poklice, ki jih potrebujejo.

Življenje, delo in čas, v katerem je živel Jože Moškrič, učenci dobro poznajo, saj vsako leto tekmujejo za Moškričevo značko. Letos je bilo občinsko tekmovanje z zaključno prireditvijo na naši šoli, in sicer 2. marca popoldne. O tem v posebnem članku!

V četrtek, 3. marca, je bila ob 17. uri odprta razstava Jože Moškrič in njegov čas. Spregovoril nam je borec Roman Klešnik. Sledil je recital s predstavitvijo Moškričevih verzov, polnih besa nad zatiralci delavskih pravic, polnih upora nad sovražnikom, a vendar z upanjem v lepšo prihodnost, z vero zidarjev našega časa.

Počaščeni smo bili, da je prireditve oba dneva spremljala tudi vdova narodnega heroja Pepca Moškrič ter njegov sin Marjan.

Dejavnosti ob Moškričevem tednu smo zaključili v petek, 4. marca, s pogovorom o knjigi Dramatika Jožeta Moškriča, ki jo je predstavil njen urednik prof. Milan Dolgan in jo že težko pričakujemo.

Tako smo se dostojno oddolžili spominu velikega borca in umetnika in resnično smo ponosni, ker nosimo njegovo ime.

KATARINA ČERNE, 8. c
OŠ JOŽETA MOŠKRIČA

IZ VAŠE SKUPNOSTI
glasilo szdl ljubljana moste-polje

Ustanovitelj in izdajatelj je občinska konferenca Socialistične zveze Ljubljana Moste-Polje.

Predsednik izdajateljskega sveta je Slavko Gerlica, podpredsednik pa Bogdan Šturm

Glasilo urejajo: Marija Fedran, Janez Jančar, Darja Juvan, Franc Mandeljc, Cveto Pavlin, Jože Petek, Milan Pritekelj (glavni in odgovorni urednik), Janez Ribnikar in Mile Štimec, tehnični urednik Janez Šuster, Izhaja štirinajstdnevno v 24.500 izvodih.

Rokopisov ne vračamo. Objavljene prispevke honoriramo po pravilniku, izplačujemo jih prek žiro računov ali blagajne uredništva. Izplačila zapadejo v 60 dneh po objavi.

Uredništvo in uprava: Ob Ljubljanici 42, tel. 447-817, tekoči račun pri SDK Ljubljana 50103-678-48043. OK SZDL Ljubljana Moste-Polje, Naša skupnost. Tisk: tiskarna Ljudska pravica v Ljubljani, Kopitarjeva 2. Časopis prejemajo vse družine v občini brezplačno na domove.

Razpored letošnjih MDA

Organizatorji brigad	Akcije	Datum
OK ZSMS	Kozjansko	od 5. junija — 2. julija
Lj.-Bežigrad	Neretva (Mostar)	junij
Linhartova 13	Brestovica	od 26. junija — 16. julija
tel.: 322-356	Kragujevac	julij
pionirska	Goričko	od 17. julija — 6. avg.
OK ZSMS Lj.-Center	Vukovar	junij
Prešernova 26	Goričko	od 26. junija — 16. julija
tel. 324-891	Kozjansko	od 3.—30. julija
	Ljutomer	od 17. julija — 6. avg.
	Titograd	avgust
OK ZSMS	Tuzla	junij
Lj. Moste-Polje	Janče	od 26. junija — 10. julija
Proletarska 1	Kadinjača (T. Užice)	julij
tel.: 441-035	Goričko	od 7.—28. avgusta
OK ZSMS Lj.-Šiška	Kavadarci	junij
Trg prekomorskih	Ogulin	junij
brigad 1	Ljutomer	od 26. junija — 16. julija
tel.: 555-021/258	Ibar (Kraljevo)	julij
pionirska	Suha Krajina	od 7.—28. avgusta
OK ZSMS	Slov. gorice	od 5. junija — 2. julija
Lj. Vič-Rudnik	Vlasina (Leskovac)	julij
Trg MDB 14	Trebče	od 7.—28. avgusta
tel.: 210-311/59		

POHITI S PRIJAVO!

STOKARATNI ČESEN

Velikost diamantov ocenjujejo s karati. Drag kamen, ki ima pet karatov, tehta natančno en gram.

S karati merijo v zadnjem času nekateri tudi česen, tako neznansko drag je postal. Toda, če vas spričo let, ki ste si jih nabrali, začne dajati visok krvni pritisk, brez česna več ne morete. Je namreč izredno zdravilen ter zategadelj kot nalašč za odpravljanje tegob, ki vas vse pogosteje tarejo.

Trdno odločeni, da boste nepravilno delovanje svojega ožilja ter buren pretok krvi spet spravili v red, se hitrih nog podaste na osrednjo ljubljansko tržnico. Cukreno sladka, a zato pri ceni nič manj nepopustljiva branjevka pohiti s pojasnilom, da stane glavica česna od nekako 20 do nekako 30 dinarjev (bržčas odvisno od tega, koliko karatov ima).

Za tehtanje draguljev imajo v Amsterdamu veščaki sila natančne tehtnice. Resnici na ljubo pa moramo povedati, da jih nekatere naše branjevke že od nekdaj daleč prekašajo. Že bežen pogled jim zadostuje, da »ugotove«, koliko karatov ima posamezna glavica česna. Prava reč, če se pri tem (vendarle nikoli sebi v škodo) zmotijo za deset ali več karatov in če vam zaradi tega, obenem s ceno, poskoči tudi krvni pritisk, kot bi ga z jeklenim čevljarskim šilom divje dregnil v zadnjo plat.

Ja, hudiča, zakaj se pa razburjate? Česen jejte...

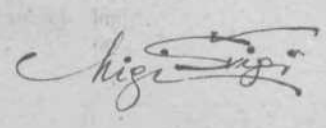

● XIII. TEKMOVANJE ZA MOŠKRIČEVO ZNAČKO

Jože Moškrič in njegov čas

Občinsko tekmovanje osnovnošolskih prvakov v poznavanju zgodovine NOB na območju občine je bilo 2. marca na OŠ Jožeta Moškriča. Tekmovanje in prireditev sta bili posvečeni 40-letnici smrti narodnega heroja Jožeta Moškriča.

Tekmovalci vseh osmih centralnih šol so bili resnično pripravljeni in dobesedno »nabiti« z znanjem. Sedemnajstčlanska komisija, sestavljena iz članov ZZB, je bila presenečena nad rezultati.

Razlike v številu doseženih točk med prvima in vsemi drugimi mesti so bile kar najmanjše. Po dve, tri in tudi štiri šole so pri posameznih razredih dosegle enako število točk. In naj povemo, da so bila vprašanja res zahtevna.

Prvo mesto sta dosegli OŠ Adolfa Jakhla in Leopolda Mačka-Boruta. Zaradi prehodne zastavice so se učenci pomerili še z dodatnimi vprašanji. Že tretjič zapored je končno zmagala OŠ Adolfa Jakhla in dobila prehodno zastavico v trajno lat.

Vsi tekmovalci so dobili knjižne nagrade, spominska priznanja in zlato značko.

Predsednik občinske skupščine Niko Lukež je pionirjem in številnim predstavnikom DPO, DO in mentorjem v kratkem, vsebinsko bogatem govoru spregovoril o delavskem gibanju, NOB ter o narodnem heroju in kulturnem ustvarjalcu Jožetu Moškriču.

Kulturni program so izvedli učenci OŠ Jožeta Moškriča.

Smisel tega tekmovanja je, da se učenci seznanjajo z bogato revolucionarno preteklostjo našega naroda, spoznavajo trd in neizprosen boj naših velikanov in delovnih ljudi za svobodo.

Generalmajor Franc Sotlar je zbral in napisal brošuro Jože Moškrič in njegov čas, ki je osnovno učno gradivo za to tekmovanje. Odbor za Moškričevo značko, mentorji in pokrovitelj tekmovanja — Tiskarna Jožeta Moškriča pa so storili vse, da je tudi letos tekmovanje doseglo svoj vzgojno-učni smoter.

Za prihodnje leto bo odbor pripravil nova pravila tekmovanja, ki bodo dala še večji poudarek množičnosti. Vsebovala bodo sodobnejše, še bolj ustvarjalne in privlačnejše oblike dela z mladimi. Zaključek na občinski ravni pa naj ne bi bil izločilno tekmovalnega značaja, temveč prikaz znanja in razumevanja težkega, a slavnega boja našega naroda v obliki kviza in pogovora s še živečimi borci in borkami.

MARIJA BENČINA

Moškričeva razstava je vsako leto popolnejša, pestrejša in privlačnejša (Slikal TIHOMIR PINTER)

Iz Tedenskih novic delavcev Velane 154/83-IV to pot povzemamo ekskluzivno vest. Sicer je nepodpisana — ali pa podpisana s celo vrsto klicajev, pa smo jo zato vzeli tudi v naš Klicaj!

Ekskluzivno

Z. javlja, da je disciplinska komisija dobila zadnjo prijavo za zamujanje pred letom dni ali točneje 8. januarja 1982. Smo se od takrat res tako poboljšali? Zadnja prijava disciplinski komisiji iz plemenitilnice je prišla celo skoraj pred tremi leti, pa še tedaj ni šlo zgolj za zamujanje, temveč tudi za neopravičene izostanke (8. december 1980). To govori o tem, da so se v plemenitilnici še bolj disciplinirali.

Kako pa je v drugih oddelkih in v skupnih službah? Kako tam upoštevajo predpisani delovni čas? Evidenčne kartice kažejo prav nasprotno sliko! Govorijo o tem, da so med nami delavci, ki tudi v dveh, treh mesecih zapored niso niti enkrat uspeli pravočasno priti na delo! Dokazujejo tudi to, da je takih naših odelavcev več. Kažejo tudi, la nekateri delavci iz proizvodnje prihajajo na delo celo kasneje od tistih, ki imajo deljen delovni čas!

Da, vse to se dogaja. Iz meseca v mesec. In nikogar to posebno ne moti. Niti tistih, ki organizirajo in vodijo proizvodnjo, sicer bi najbrž reagirali! In kako lahko organizirajo delo, če ne vedo, kdo pravzaprav sploh prihaja na delo? Ali pa sami prihajajo še kasneje, da jih to ne vznemirja? A ZA SLABO DISCIPLINO JE NEKDO ODGOVOREN! PA VESTE KDO?