KRANJSKA GORA – TRBIŽ – PODKLOŠTER – *Za nekaj ur so mejni kamni med Jugoslavijo v Ratečah, Italijo in Avstrijo izginili, saj se je v prvem množičnem teku Treh dežel v treh obmejnih občinah za najhitrejšega potegovalo nad 1700 tekačev iz Slovenije, Avstrije in Italije. Na cilju v Selčah pri Podkloštru so bili tudi koroški deželni glavar Leopold Wagner, predsednik deželne vlade Furlanije Julijske Krajine Coloni in član slovenskega izvršnega sveta Franc Razdevšek. Med temi so bili tudi predstavniki družbenopolitičnega življenja vseh treh občin. (H) – Foto: F. Perdan*

Leto XXXIII. Številka 17

GLAS

Kranj, torek, 3. 4. 1980
Cena: 5 din

Ustanovitelji: občinska konferenca SZDL Jesenice, Kranj, Radovljica, Škofja Loka in Tržič – Izdaja Časopisno podjetje Glas Kranj – Glavni urednik Igor Slavec – Odgovorni urednik Andrej Žalar

List izhaja od oktobra 1947 kot tednik, od januarja 1958 kot poltednik, od januarja 1960 trikrat tedensko, od januarja 1964 kot poltednik ob sredah in sobotah, od julija 1974 pa ob torkih in petkih.

GLASILO SOCIALISTIČNE ZVEZE DELOVNEGA LJUDSTVA ZA GORENJSKO

Zadovoljen človek je dober delavec

Predsednik Zveze sindikatov Jugoslavije Mika Špiljak je v petek obiskal tovarno obutve Peko v Tržiču

Tržič – V petek dopoldne je tržiško tovarno obutve Peko obiskal predsednik Zveze sindikatov Jugoslavije Mika Špiljak. Potem, ko si je ogledal proizvodnjo, se je z vodilnimi delavci, s predstavniki družbenopolitičnih organizacij in samoupravnih organov v tovarni pogovarjal o gospodarjenju ter o skrbi za osebni in družbeni standard zaposlenih.

Direktor tovarne Janez Bedina je gosta najprej seznanil z organiziranostjo 4000-članske delovne organizacije, ki ima svoje poslovne prostore tudi v manj razvitih krajih zunaj tržiške občine. Zatem je v grobem orisal poslovanje v minulem letu. Delavci Peka so lani ustvarili za dobrih 30 odstotkov več dohodka kot leto prej, kar pomeni polovico celotnega družbenega proizvoda v občini, zelo uspešni pa so bili tudi v izvozu.

Predsednika Zveze sindikatov Jugoslavije je posebno zanimalo nagrajevanje delavcev. Medtem ko je 43 odstotkov zaposlenih v Peku nagrajevano po delu, to so delavci v proizvodnji, so drugi več ali manj odvisni od skupinske stimulacije oziroma osebne ocene. Mika Špiljak je

Nadaljevanje na 2. str.

Mika Špiljak si je z zanimanjem ogledal proizvodnjo v tržiški tovarni obutve Peko. – Foto: F. Perdan

Sporočilo zdravniškega konzilija

LJUBLJANA – Zdravniški konzilij, ki bedi nad zdravjem predsednika republike in Zveze komunistov Jugoslavije Josipa Broza-Tita, v zadnjih sporočilih ugotavlja, da je prišlo do poslabšanja splošnega zdravstvenega stanja predsednika. Prišlo je do slabitve srca, zato se je konzilij odločil za nujne ukrepe intenzivnega zdravljenja.

Naš predsednik dobiva še naprej številne brzojavke z željami po ozdravitvi. Najuglednejši svetovni državniki še naprej odgovarjajo na februarsko poslanico predsednika Tita in podpredsednika predsedstva SFRJ Lazarja Koliševskega. Tito in Koliševski sta v poslanici opozorila na zapleten in zaostren mednarodni položaj ter na nujnost popuščanja napetosti. Na poslanico Tita in Koliševskega sta med drugim že odgovorila ameriški predsednik Carter in sovjetski državni in partijski voditelj Leonid Brežnjev. -jk

Zgled iz Iskre

Investiranje za izvoz

Prava mera investiranja je tudi eno ključnih vprašanj stabilizacije, saj je pretirana in neusklajena investicijska poraba dodala dober kos k zunanjetrgovinskemu primanjkljaju in rasti inflacije. V preteklih letih smo namreč veliko gradili in si pri tem na veliko pomagali z domačimi in tujimi krediti. Razen tega je združeno delo pogosto celo obratna sredstva prelivalo v osnovna in je poslovalo takorekoč »na kredo«. Temu so svoje dodale še nepremišljene lokacije, daleč od potrebnih energetskih in surovinskih virov in gradnje novih zmogljivosti ne glede na dogovorjene družbene usmeritve.

Le tako je moč razumeti, da smo v zadnjih nekaj letih v Jugoslaviji in Sloveniji zgradili lepo število tovarn, katerih proizvodnja je vezana izključno na tuje surovine in reprodukcijski material. V tem je tudi vzrok za skokovit porast uvoza lani in izreden porast zunanjetrgovinskega primanjkljaja. Kot po pravilu namreč te tovarne prodajajo doma in to po cenah, ki na tujih trgih ne bi prenesle konkurence.

Rešitev je lahko le večji izvoz, tako velik, da bomo lahko uvažali potebne surovine in nadomeščanje uvoženih z domačimi surovinami. Za izvoz pa se ni dovolj le odločiti, posebno še ob ugotovitvi, ki ni nova ne prvič izrečena, da je najboljša naložba uvoz in da izvoznik še nikdar ni odebelil. Zato je v tem trenutku najbolj nujno, da se čimprej dogovorimo za primerne izvozne stimulacije in za dosledno uveljavljanje načela, da devize pripadajo tistemu, ki jih ustvarja. To je nujno, ker so izvozne naloge Slovenije težke. Letos naj bi pokrili 70 odstotkov uvoza z izvozom, kar je za 10 odstotkov več kot lani, ob tem, da kar polovico povečanja jugoslovanskega izvoza letos predstavlja povečanje izvoza iz naše republike.

Za uvoz pa je v Sloveniji na voljo polovico manj denarja kot lani. Kaj torej uvažati? Najprej prav gotovo surovine in reprodukcijski material, da tovarne ne bodo obstale. Šele potem bi lahko prišla oprema.

To so predvsem kratkoročni ukrepi. Dolgoročno pa je treba pospeševati in razvijati proizvodnjo, ki bo namenjena za prodajo na tuje, namesto da prek meje usmerjamo le tržne viške. Dosega tega cilja bo zahtevala predvsem dobro premišljeno investiranje, ne tovarn ampak razvoja izvoznih programov. Spodbuden primer in zgled je na tem področju dala SOZD Iskra, ki je v teh dneh sprejela samoupravni sporazum o združevanju sredstev za investicije in so ga podpisale vse temeljne organizacije. Z njim bodo dosegli uresničevanje investicijskih programov, ki bodo prek izvoza, zagotavljali dolgoročen razvoj sestavljene in vseh temeljnih organizacij Iskre

L. Bogataj

Kurnikove nagrade podeljene

V Podljubelju so v petek podelili Kurnikove nagrade, občinska priznanja najbolj zaslužnim delavcem na področju amaterske kulture v preteklem letu – Prejeli so jih foto klub Tržič, Jože Meglič, Ljubica Nadišar, Francka Poklukar, Slavko Primožič, prof. Milko Škoberne in Jožica Zrim

Kurnikove nagrade za uspešno delo na področju amaterske kulture v minulem letu so prejeli foto klub Tržič, Jože Meglič, Ljubica Nadišar, Francka Poklukar, Slavko Primožič, prof. Milko Škoberne in Jožica Zrim. – Foto: F. Perdan

Tržič – V petek zvečer so v domu družbenih organizacij v Podljubelju že sedmič zapored podelili Kurnikove nagrade, naajvišja občinska priznanja, ki jih žirija – izvršni odbor občinske kulturne skupnosti namenja najbolj zaslužnim delavcem na področju amaterske kulture v preteklem letu.

O štirih predlogih za skupinsko nagrado in kar o štirinajstih za posameznike je morala letos razpravljati žirija. Vsi kandidati so izpolnjevali pogoje, zato je bila odločitev toliko težja. Veliko je namreč v tržiški občini kljub njeni majhnosti prizadevnih amaterskih kulturnih delavcev, ki bi zaslužili priznanje, imenovano po pesniku Vojtehu Kurniku.

Skupinsko nagrado je prejel foto klub Tržič. Ustanovljen je bil pred štiridesetimi leti, delo njegovih članov pa temelji na umetniškem ustvarjanju. S fotografijami sodelujejo na razstavah doma, na Gorenjskem in v jugoslovanskem merilu, razstavljali pa so tudi že v tujini. Tako so svoje osnovno poslanstvo – s tečaji in predavanji prenašati znanje fotografske tehnike na druge – razširili in dvignili na umetniško raven, o čemer pričajo številna priznanja. Prav minulo leto je bilo za foto klub najuspešnejše v 40-letni zgodovini, saj so člani razen drugih nagrad in priznanj osvojili prehodni Puharjev pokal gorenjske zveze za tehnično kulturo kot najuspešnejši klub na peti gorenjski razstavi barvnih diapozitivov. Priznanje so dosegli tudi na razstavi

Nadaljevanje na 13. str.

NASLOV:

5. STRAN:

SEJE ZBOROV SKUPŠČINE OBČINE TRŽIČ

V ponedeljek, 10. marca, se bodo ob 17. uri sestali delegati družbenopolitičnega zbora, v sredo, 12. marca, pa delegati zbora združenega dela in zbora krajevnih skupnosti skupščine občine Tržič. Obravnavali bodo predlog resolucije o izvajanju družbenega plana občine v letu 1980, predlog odloka o proračunu, poročilo o izvršitvi programov skladov skupščine občine za minulo leto ter predlog za letos, osnutek družbenega dogovora o uresničevanju kadrovske politike, predlog programa dela zborov skupščine za prvo polletje in nekatera druga vprašanja. Skrčeno gradivo objavljamo v današnjem Glasu.

DOGOVORIMO SE

ZASEDANJE VSEH TREH ZBOROV ŠKOFJELOŠKE OBČINSKE SKUPŠČINE

Na 4. strani objavljamo povzetke gradiva za zasedanje vseh treh zborov občinske skupščine Škofja Loka. Med drugim, je na dnevnem redu poročilo pravosodnih organov in organov pregona ter družbenega pravobranilca samoupravljanja, osnutek družbenega dogovora o uresničevanju kadrovske politike v občini in spremembe resolucije.

4. STRAN:

Več materinščine

Družbeni dogovor, ki naj bi ga sprejeli še ta mesec, bo omogočil ustreznejšo vzgojo in izobraževanje otrok Jugoslovanov, ki so na začasnem delu v tujini. Predvsem obeta več materinščine v osnovnih šolah, boljše kadre za poučevanje v jezikih jugoslovanskih narodov in narodnosti v šolah na tujem in ustreznejše rešitve pri financiranju izobraževanja naših zdomcev. Novosti, ki jih prinaša, bodo tudi omogočile, da bodo otroci, ki se bodo šolali v tujini, po povratku lažje nadaljevali šolanje doma, oziroma vključitev v združeno delo.

Letos več premoga

Letos bodo Titovi rudniki v Tuzli nakopali 800.000 ton premoga več kot lani. To bodo dosegli zaradi novega površinskega kopa Lukavačka Rijeka, poglobitve jame Dobrnja Jug in novega obrata za 300.000 ton premoga v Kaknju. Dve tretjini skupnih sredstev, ki jih bodo dobili zaradi višjih cen premoga, bodo rudarji Titovih premogovnikov v Tuzli porabili za razširjeno reprodukcijo.

Lani manj stanovanj

Lani so stavbarji dokončali v Sloveniji 16 odstotkov manj stanovanj, kot so jih dokončali leta 1978. To pomeni, da so lani dokončali v Sloveniji eno družbeno stanovanje na 252 prebivalcev, v ožji Srbiji pa na 321, v Črni gori na 366, v Vojvodini na 336, v Hrvatski na 495, v Makedoniji na 539, v Bosni in Hercegovini na 541 in na Kosovem šele na 1183 prebivalcev eno novo stanovanje.

Brezplačen dopust

Organizacije združenega dela v niški regiji bodo vložile letos prek samoupravne interesne skupnosti več kot 11 milijonov dinarjev za oddih in rekreacijo ter s tem omogočile brezplačni letni dopust približno 6.500 delavcem. Letni oddih bo organiziran na južnem Jadranu, na Hvaru, opatijski rivieri ter v več toplicah in zdraviliščih v Srbiji. Letos bodo tudi začeli obnavljati in opremljati objekte za oddih in rekreacijo delavcev niškega gospodarstva. V ta namen so že prispevali 100 milijonov dinarjev.

Največja luka na Donavi

V Prahovu so dogradili največjo luko na Donavi, ki je hkrati največje rečno pristanišče v Jugoslaviji. V njem bodo lahko pretovorili okrog 3 milijone ton blaga letno in bodo tam lahko pristajale tudi morske ladje do pet tisoč bruto registrskih ton nosilnosti. Nova luka je pomembna pridobitev še zlasti za Bor, ker bo omogočila cenejši transport surovin in proizvodov. Obnova in razširitev luke je veljala 110 milijonov dinarjev, za 160 metrov dolg privez, s stroji za pretovarjanje rečno-morskih ladij pa so porabili še dodatnih 300 milijonov dinarjev. Oprema je takšna, da bodo lahko tudi največje ladje razložili v nekaj urah.

Izpolnjen cestni program

Gradnja cest v BIH poteka po programu in bo v tem srednjeročnem obdobju zgrajenih 400 kilometrov sodobnih cest. Prednost imajo glavne komunikacijske smeri, odpravljanje ozkih grl in magistralne povezave med mesti.

Mika Špiljak je delavcem Peka posredoval vrsto koristnih izkušenj, ki si jih je pridobil pri svojem dolgoletnem političnem delu. — Foto: F. Perdan

Zadovoljen človek je dober delavec

Na zadnji seji občinskega sveta zveze sindikatov Tržič so sprejeli program dela za letos, iz katerega je razvidno, da sindikat čakajo zahtevne naloge na vseh področjih dela in življenja delavcev

(Nadaljevanje s 1. strani)

opozoril, da to ni dovolj, posebno ne za strokovnjake v razvoju ali modelarnici ali kje drugje, od katerih je poslovni uspeh delovne organizacije precej odvisen. Imamo dobre strokovnjake, vendar z neprimernim nagrajevanjem ne spodbujamo njihove ustvarjalnosti. Ne znamo jih izkoristiti. Predlagal je tudi, naj delavcev ne bi le »kontrolirali«, ampak jim ponudili možnost, da sami razmišljajo, kako bi bolje delali in več delali.

V Peku je bila odsotnost z dela v minulem letu dokaj velika, posebno v tistih enotah, kjer so zaposlene v glavnem ženske. Najhuje pa je v trgovski mreži, kjer na naraščajočo odsotnost iz delovne organizacije kljub različnim poskusom ne morejo vplivati. Odstotek se je v Tržiču nekoliko zmanjšal, odkar imajo lastnega zdravnika in odkar posvečajo več skrbi preventivi.

V industrijski coni, kamor nameravajo prenesti del proizvodnje, bodo delovni pogoji še boljši. Ukinili bodo tekoče trakove, ki na delavce slabo vplivajo. S tem bodo dosegli večjo kvaliteto izdelkov, kar je ob popolnejši ponudbi njihova srednjeročna usmeritev.

Hkrati z novimi obrati pa nameravajo zgraditi tudi zobno ambulanto in otroški vrtec, saj se zavedajo, da osebni dohodki delavcem ne pomenijo dovolj, če nimajo rešenih socialnih vprašanj. Le zadovoljen človek je dober delavec. Mika Špiljak je ob tem razložil primer tovarne 1. maj v Pirotu, kjer je družbeni standard zaposlenih veliko bolje razvit kot osebni. »Tovarna v cvetju«, ki ima v svojem sklopu tudi vrsto družbenih objektov, po anketi 95 odstotkom delavcev pomeni več kot osebni dohodki. Primer bi lahko posnemale tudi druge delovne organizacije.

V tržiški tovarni obutve namenjajo veliko denarja za reševanje stanovanjskih vprašanj. Letos bodo za nakup stanovanj in dodelitev kreditov porabili kar 39 milijonov dinarjev. Veliko pozornosti pa posvečajo tudi počutju delavcev, rekreaciji in letovanju. V tem času, ko povsod primanjkuje delavcev, je to zelo pomembno. Po drugi strani pa se želijo izogniti nadaljnji rasti števila invalidov, davku, ki ga gospodarstvo danes plačuje za hiter razvoj v preteklosti.

Pogovor s predsednikom Zveze sindikatov Jugoslavije v Peku je bil ploden. Ni šlo le za seznanitev gosta z uspehi in težavami delovne organizacije, ampak za sproščeno izmenjavo izkušenj, ki jih bosta obe strani gotovo znali koristno uporabiti.

H. Jelovčan

Pojasnilo

V Glasu smo pretekli torek pisali o sprejemu odloka občinske skupščine Škofja Loka, ki govori o prenehanju lastninske in drugih pravic na zemljiščih, namenjenih za izgradnjo objektov skladiščno predelovalne cone na Godešiču. Pred sprejemom je bilo delegatom pojasnjeno, da se investitorji zavezujejo, da bodo kljub odloku enako zavzeto kot prej reševali zemljiško-pravne zadeve, ker jih k temu zavezujejo tudi sklepi z decembrske seje občinske skupščine, ki je zahtevala, da morajo biti vse odškodnine pravično izplačane. Odlok pa je bil sprejet ne glede na stališče delegata godešanske krajevne skupnosti.

Zasedanja zborov jeseniške občinske skupščine

Pregled dela upravnih organov

Jesenice — Pretekli teden so zasedali vsi zbori jeseniške občinske skupščine. Delegati so na sejah obravnavali delo upravnih organov Skupščine občine; razpravljali so o poročilih oddelka za gospodarstvo, plan in finance, oddelka za urbanizem, gradbene in geodetske zadeve, oddelka za splošne zadeve, oddelka za notranje zadeve, oddelka za ljudsko obrambo in davčne uprave, v katerih so predstavili svoje delo v lanskem letu. Zatem so obravnavali predlog dogovora o družbenih svetih v jeseniški občini ter predlog odloka o kategorizaciji lokalnih in nekategoriziranih javnih cest v občini, opravili pa so tudi volitve in imenovanja.

V razpravi o delu upravnih organov so delegati menili, da so njihovi delavci opravili precej dela, vendar pa so ocenili, da bi morala biti poročila jasnejši prikaz celotnega položaja na posameznem področju dela upravnih organov. Potrdili so obravnavana poročila in sklenili, da bo treba razpravo o delu upravnih organov nadaljevati še naprej; posebno v sedanjem času, ko v jeseniški občini pripravljajo reorganizacijo teh organov, je uresničevanje te naloge nadvse pomembno.

Nato so delegati podprli usmeritve predloga dogovora o družbenih svetih. Ta predlog so sprejeli brez pomembnejših pripomb. Obširneje so razpravljali o osnutku odloka o javnih občinskih cestah. S tem odlokom v občini Jesenice določajo način upravljanja in gospodarjenja z javnimi cestami, kategorizacijo cest, opustitev plačevanja pristojbin za specialna vozila za komunalno vzdrževanje cest, postopek za odstranjevanje nepravilno parkiranih vozil, način urejanja prometa v naseljih glede prepovedi prometa, omejitev hitrosti in predpisovanja ukrepov pri raznih cestnih delih ter urejanje zimske službe. Osnutek tega odloka so delegati v celoti sprejeli, posamezne pripombe pa bo predlagatelj obravnaval in upošteval pri sestavi predloga odloka.

S. Saje

JESENICE

Jutri, 5. marca, ob 10. uri se bo sestal izvršni svet jese[...] občinske skupščine. Udeleženci seje bodo razpravljali o pre[...] zakona o usmerjenem izobraževanju in pregledali osnutek odlo[...] spremembah in dopolnitvah odloka o letošnjem proračunu jese[...] občine. Med drugim bodo obravnavali tudi problematiko pres[...] mesom, pobudo za združitev zunanjetrgovinske dejavnosti za [...] renjskem ter dogovor o združevanju dela in sredstev za dej[...] službe, ki skrbi za pregled in vzdrževanje molznih strojev. (S)

Jutri, 5. marca, se bo ob 15. uri sestal delavski svet jeseniške [...] zarne. Na seji bodo delegati obravnavali sklepni račun železarn[...] 1979. leto in razpravljali o popravi letošnjega načrta delovne [...] nizacije. Med drugim bodo tudi pregledali predlog programa odbor[...] uresničevanje zakona o združenem delu, sprejeli več ugotovitev - [...] od njih se nanaša na razpis referenduma in volitve v samoupr[...] organe sestavljene organizacije Slovenske železarne in interne [...] — ter opravili imenovanja. (S)

KRANJ

Na sredini seji izvršnega sveta kranjske občinske skupščine s[...] pravljali o lanskem delu in letošnjih delovnih programih [...] izvršnega sveta. Razpravljali so o preteklem in prihodnjem delu [...] sije za kadrovanje in zaposlovanje, komisije za reševanje problem[...] vračanja delavcev na tujem, komisije za malo gospodarstvo, k[...] za delovanje krajevnih skupnosti, komisije za organizacijo in delo[...] javne uprave, komisije za družbeno planiranje, komisije za prost[...] planiranje in urbanizem, komisije za varstvo okolja in kom[...] pospeševanje kmetijstva, razen tega pa sveta za samoupravne [...] resne skupnosti in sveta za preventivo in vzgojo v cestnem pr[...]

RADOVLJICA

V torek, 4. marca, bo redna seja komiteja občinske konf[...] ZKS Radovljica, na kateri bodo ocenili naloge lanskega dr[...] polletja ter se domenili o programu nalog za letošnje leto. Ob[...] bodo spregovorili tudi o programski konferenci ter o nekaterih d[...] vprašanjih.

Za ponedeljek, 3. marca, je sklicana redna seja izvršnega [...] skupščine občine Radovljica, na kateri naj bi obravnavali pr[...] samoupravne interesne skupnosti za varstvo pred požarom za [...] predlog odloka o določitvi obveznega prispevka za financ[...] vzdrževanja in obnavljanja komunalnih objektov in naprav s[...] porabe za leto 1980, osnutek odloka o potokih in jarkih na ob[...] Radovljice ter nekatera druga vprašanja.

D.

ŠK. LOKA

Na današnji seji izvršnega sveta občinske skupščine Škofja [...] med drugim obravnavajo predlog samoupravnega sporazu[...] osnovah in merilih za pridobivanje in razporejanje dohodka d[...] skupnosti občinskega sodnika za prekrške, analizo kršiteljev re[...] za leto 1979, program politike cen za leto 1980 in predlog cene o[...] ga dne za leto 1980 v centru slepih.

Danes ob 13. uri bo seja koordinacijskega odbora za vlak bra[...] in enotnosti pri OK SZDL. Obravnavali bodo priprave na organiz[...] vlaka bratstva in enotnosti in program bivanja gostov.

Jutri, 5. marca, ob 16. uri bo v osnovni šoli Peter Kavčič s[...] zasedanje obeh zborov občinske komunalne skupnosti. Obrav[...] bodo letošnji finančni načrt in program pridobivanja, urejan[...] oddajanja stavbnih zemljišč.

V četrtek, 6. marca, ob 16. uri bo seja komiteja ob[...] konference ZKS Škofja Loka. Sekretar Lovro Gajger predlag[...] dnevni red obravnavo osnutka družbenega dogovora o kadr[...] politiki v občini, predlog mreže usmerjenega izobraževanja in o[...] spremembe resolucije o uresničevanju družbenega plana občine Š[...] Loka za letos.

L. M.

Po premisleku odločit[...]

Kranj — Med dokumenti, ki so sedaj v razpravi v kranjski občini, organih njene skupščine in izvršnega sveta ter v družbenopolitičnih organizacijah, ima pomembno mesto analiza razvoja delovnih skupnosti samoupravnih interesnih skupnosti družbenega in gospodarskega pomena. Komite občinske konference ZKS Kranj je v svojih stališčih in ugotovitvah zapisal, da je vloga samoupravnih interesnih skupnosti predvsem v organiziranju samoupravnega delegatskega odločanja o razporejanju dohodka za delovanje dejavnosti, ki so organizirane v interesnih skupnostih, in v usklajevanju interesov med uporabniki ter izvajalci posameznih storitev. Skupščine in drugi organi SIS organizirajo odločanje, ki pa mora biti strokovno ter družbenopolitično utemeljeno, pogoje zanj pa morajo ustvarjati predvsem strokovne službe interesnih skupnosti. Nova zakonodaja vključno z zakonom o svobodni menjavi dela in zakonom o združenem delu pojasnjuje položaj samoupravnih interesnih skupnosti. Prav tako za usklajevanje porabe med interesnimi skupnostmi ni zadolžen le izvršni svet skupščine, ampak mora biti usklajenost dosežena v strokovnih službah interesnih skupnosti.

Na delovnih skupnostih oziroma zaposlenih v interesnih skupnostih leži torej velika odgovornost tako do vsake interesne skupnosti posebej kot do celovitega področja skupne porabe. Komite občinske konference se je v svojih stališčih zavzel, da ne bi smelo biti večjih ovir za združitev strokovnih služb interesnih skupnosti za področja družbenih dejavnosti in gospodarstva. Nekaj poslov s tega področja bo prenešenih tudi na načrtovani komite za družbene dejavnosti, ki ga predvideva zakon o prihodnji organiziranosti občinske uprave. Prav tako je mogoče združiti in racionalizirati nekaj nalog in opravil tehnične narave.

To so bistvena stališča komiteja ZKS, ki jih je upošteval tudi izvršni svet kranjske skupščine na sredini seji. Soglašal je z njimi. Menil pa je, da se s kakršnokoli odločitvijo o prihodnji organiziranosti strokovnih služb SIS ne kaže prenagliti. Preveriti je treba vse zakonske [...] sti združevanja strokovni[...] prav tako pa tudi kadrov[...] bleme, ki bi jih nova orga[...] prinesla. Pred odločitvijo bo [...] na temeljita analiza, zato ne [...] vsako ceno vztrajati, da bi [...] biti reorganizacija nared [...] nija.

J. Ko[...]

Kakšen naj b[...] 8. marec

Tržič — Svet za socialno p[...] in družbeni standard pri obč[...] svetu zveze sindikatov v T[...] priporoča osnovnim organiz[...] naj bo letošnji 8. marec kot p[...] lep, obogaten s šopki in kulturn[...] prireditvami. Še posebej naj b[...] sotna pozornost ženski.

Nikakor ne bi smeli dovoliti [...] ta dan spremeni v potrošniške [...] festacije, ki jemljejo dostoj[...] človeku in niso niti v skl[...] stališči varčevanja in uresni[...] stabilizacije. Z vsemi silami [...] treba upreti ravnanjem, k[...] pomenila moralno razvred[...] delovnih naporov žena.

Svet tudi predlaga, kakšen [...] bil 8. marec v delovnih kole[...] To naj bi bila proslava s kultur[...] programom, srečanje starejš[...] lavk, svečano zasedanje samo[...] nih organov in podobno. Ob t[...] bi spregovorili o pomenu med[...] nega dneva žena, o reševanju [...] šanj otroškega varstva, o izo[...] vanju otrok, družbeni prehran[...] nem delu žena, izobraževanju [...] delu in iz dela, vključevanju [...] delegatski sistem. Priznanje [...] prizadevnejšim delavkam bi [...] jetno pomenilo več kot darilni b[...]

Seveda pa imajo pri tem, k[...] bo letošnji 8. marec, veliko b[...] prav ženske. To je dan njihove [...] ge, enakopravnosti, ki so jo d[...] v desetletjih bojev. Zato na [...] resnično izkoristijo za dogovor[...] nadaljnjem delu, za reševanje [...] perečih vprašanj družbene in [...] cialne narave, ki jim še vedno [...] prečujejo osvobajanje. 8. marec [...] ne bo »praznik«, ko bi se, po[...] kot minula leta, porajala vpra[...] kaj bomo dobile, kam greme[...] ni zmaga!

Plačujejo za stare grehe

Hotel Creina v Kranju je zaključil leto z dosedaj najvišjim ostankom čistega dohodka – Celotna amortizacija za dolgove – Nujna adaptacija hotela – V smernicah nakazali zanimiv program razvoja

Dolga, predlogo je kranjski hotel Creina, posebnež po svoji gradnji, delal z izgubo. Običajna izguba pri taki investiciji traja tri, štiri leta, pri Creini pa je trajala šest let. Šesto leto obratovanja, leta 1976, je bila sicer minimalna, saj je znašala le dva stara milijona, toda še leto poprej je bilo kar blizu četrt stare milijarde. Leto 1977 je šele pokazal prvi, minimalni ostanek dohodka, 22.000 dinarjev. Leto kasneje jim ga je ostalo 609.000 din, lani pa so zaključili leto z 1.448.555 dinarji ostanka čistega dohodka. Toda še vedno so na meji rentabilnosti.

Ustvarjena amortizacija je bila tudi v letu 1979 minimalna in znaša 1.445.589 dinarjev: vsa gre za odplačevanje dolgoročnih in kratkoročnih kreditov ter obresti. Zaradi negativnega poslovanja so 6 let najemali anuitetne kredite. Investicijski program za gradnjo tega hotela, ugotavljajo danes delavci, ni bil dovolj pripravljen; bil je sproti dopolnjevan, spreminjan med samo gradnjo. Tako je prišlo do silno drage gradnje, kljub temu, da uporabljeni ma-

Boris Šverko, sedanji direktor hotela CREINA: »Za boljše počutje gostov moramo najprej preurediti hotel.«

teriali niso bili vedno najboljši. Danes se kaže kup pomanjkljivosti nesolidne gradnje, ki pa je poleg tega še hudo nefunkcionalna: dolge poti zahtevajo večje število zaposlenih, elementi zgradbe so težavni za vzdrževanje, ambient pa hladen in notranja ureditev neprivlačna.

Prav v preteklem letu opažajo manjšo zasedenost hotela, s katero so se še leto poprej pohvalili. Prenočitev so v letu 1979 imeli 42.694 torej skoraj 1000 manj kot prejšnje leto. Zasedenost stalnih ležišč je bila za blizu 2 odstotka slabša od leta 1978. Prenočitve tujih gostov so se zmanjšale za 10 odstotkov, za 25 odstotkov pa je tudi krajši bivalni čas tujih gostov v hotelu. Za toliko slabše rezultate so delno krive adaptacije v hotelu, s katerimi so že začeli, delno pa manjše število gostov iz Sovjetske zveze, ki jih je bilo leto poprej zelo veliko. Sicer pa je v hotelu od tujih gostov največ Avstrijcev, Nemcev, Italijanov in Holandcev.

Nujna je obnovitev hotela, da bo spet privlačen za domačega in tujega gosta. V ta namen so lani iz občinskih rezerv že dobili 1,5 milijona dinarjev, letos pa so zaprosili za štiri nove milijone. Delavci se zavedajo, da bo le kvalitetna ponudba lahko dala v prihodnje boljše rezultate. Zato so se odločili tudi za kvalitetnejšo ponudbo. V smernice za srednjeročni program 1981–1985 so zapisali, da bodo v tem času dokončno adaptirali hotel, v starem mestnem jedru pridobili dva specializirana gostinska lokala, lokala na novi avtobusni postaji, pripravili dokumentacijo za gradnjo dependanse, povečali bivalne prostore za goste hotela in v sedanji prodajalni Tekstilindusa uredili točilnico. Povečali pa bodo tudi spodnjo restavracijo. Večje število prodajnih mest in kvalitetne storitve, hitrejše obračanje sredstev in večja produktivnost dela – poprečna letna rast bo 3 do 5 odstotkov – povečano število gostov in nočitev, bo moralo dati tudi boljše rezultate. Če bi nosilci gostinskih zmogljivosti na Krvavcu, za kar so bile izražene želje, bi obnovili hotel na Krvavcu, zgradili samopostrežno restavracijo in zgradili večje prenočitvene zmogljivosti v Cerkljah. Za take programe pa bo seveda potrebna širša družbena pomoč in združevanje sredstev.

Tudi program stabilizacijskih ukrepov so sprejeli delavci hotela. Najbolj bi se morali ti videti v povečanju obsega poslovanja, pri racionalneje izkoriščenem delovnem času – za to je že izdelan program. Varčevati morajo pri energiji, zmanjšati drobni inventar in zaloge.

Z osebnimi dohodki so na repu kranjskih delovnih organizacij. 6.023 dinarjev je bil njihov lanski poprečni osebni dohodek na zaposlenega. Zato je prisotna tudi močna fluktuacija, kar še slabša položaj v hotelu. Vendar upajo na bolje. V kratkem bodo dodelali sistem nagrajevanja s posebnim poudarkom na delavčevem prispevku in kvaliteti dela.

Že prve adaptacije dajejo boljše rezultate. Prenovljen, kvalitetnejši v ponudbi, bo vsekakor bolj privlačen tako za domačega kot tujega gosta, kateremu moramo prav v tem času posvetiti še večjo pozornost. Vsekakor pa bo ob razmerah, s kakršnimi se danes bori gostinstvo, nujno potrebna tudi družbena pomoč.

D. Dolenc

Priprava planskih dokumentov

Na seji izvršnega sveta jeseniške občinske skupščine minuli teden so največ pozornosti posvetili obravnavi zasnove dogovora o temeljih družbenega plana za novo srednjeročno obdobje – Prvi planski dokument občine so ob vrsti pripomb sprejeli.

Jesenice – Zasnovo družbenega dogovora o temeljih družbenega plana občine Jesenice za obdobje 1981 do 1985 so pripravili na osnovi odloka o pripravi družbenega plana občine za prihodnje srednjeročno in dolgoročno obdobje, smernic razvoja jeseniške občine v letih 1981 do 1985, elementov temeljnih nosilcev planiranja v občini ter pripomb združenega dela na posamezne elemente planiranja. V gradivu, ki je zasnova planskih dokumentov občine, so posamezni cilji navedeni v variantah, nekatera vprašanja pa še niso zajeta v njem. Ker javna razprava temeljnih nosilcev planiranja ni končana, elementi v gradivu tudi niso količinsko opredeljeni.

Zasnova dogovora, ki je razdeljena na dva dela, v nadrobnih usmeritvah na posameznih področjih določa naloge za razvoj samoupravnih odnosov, splošne ljudske obrambe in družbene samozaščite, gospodarstva, urejanja prostora, varstva okolja, varovanja naravnih in kulturnih spomenikov, družbenih dejavnosti in splošne dejavnosti. V zasnovi so določili tudi nosilce nalog, roki njihovega uresničevanja pa so razvrstili iz ciljev.

Sestavljalci zasnove so imeli največ problemov, ker niti na ravni republike niti pokrajine še ni izdelana metodologija za sestavo dogovora. Odločili so se za obdelavo nalog enkrat po planskih področjih, drugič po teritorialnem načelu, to je krajevnih skupnostih. Prav temu vprašanju so poleg obravnave vsebine zasnove dogovora v razpravi med sejo izvršnega sveta posvetili največ pozornosti.

Po razpravi, med katero so nanizali vrsto pripomb in predlogov za spremembo oblike in vsebine gradiva, so zasnovo dogovora sprejeli. Ob tem so sklenili, da bo treba v njej obdelati naloge le po področjih, v prilogi kot sestavnem delu dogovora pa določiti konkretne naloge za uresničevanje po krajevnih skupnostih.

Z zasnovo dogovora so sestavljalci opredelili predvsem posamezne cilje na določenih področjih. Do izdelave osnutka dogovora bodo morali posamezne cilje še ovrednotiti. Tako bo odsek za plan pri jeseniški občinski skupščini že po analizi sklepnih računov za lansko leto sredi marca izdelel bilanco delitve družbenega proizvoda za vse oblike porabe.

S. Saje

SKUPNOST ZA ZAPOSLOVANJE KRANJ

Gorenjski osnovnošolci in začetki usmerjenega izobraževanja (2)

V prejšnjem sestavku smo pretresli ključne spremembe, s katerimi se bo moralo spoprijeti poklicno usmerjanje v usmerjenem izobraževanju in pregledati namere letošnje generacije osnovnošolcev. Zaradi tega bo vsekakor zanimiva primerjava med letošnjimi in lanskoletnimi namerami. Poudariti moramo, da primerjave niso docela zanesljive, ker imamo opravka z različnim številom namer po zaposlitvi, zlasti pa neodločenih učencev. Toda to so dejstva, ki jih nikakšno ne moremo spreminjati z nobenim statističnim postopkom, ampak jih moramo enostavno sprejeti kot zadržek.

Povečano zanimanje med mladino se je tokrat pokazalo predvsem v novem gozdarstvu, usnjarstvu, kemiji in nekovin, farmaciji ter gostinstva in turizma. Večina premikov je torej pozitivnih, saj podpirajo bodočo kadrovsko osnovo v panogah, ki so tega dokaj potrebne. Zmanjšano zanimanje pa se sorazmerno izraža v okviru agroživilstva (kar ni spodbudno), tiska in papirja ter naravoslovno – matematicne in družboslovne usmeritve. Dodati moramo, da učenci ob pisanju svojih namer še niso docela poznali zasnovo teh dveh usmeritev, zato so te opredelitve še dvomljive. Pričakujemo, da se bodo pri dokončni razjasnitvi tega vprašanja pomembno spremenila tudi stališča osmošolcev in da bodo že v prijavah rezultati ustrezno drugačni, še bolj pa verjetno pri vpisu.

Zanemarimo razlike v številčnosti generacij in zlasti v deležu neodločenih ali tistih, ki se nameravajo zaposliti; primerjajo samo absolutne številke v namerah prejšnje in sedanje generacije. S tega gledišča so prirastki v namerah zelo številni in večji del tudi razveseljivi. Odražajo se v okviru kovisnko predelovalne industrije, blagovnega in denarnega prometa, zdravstva, elektro stroke, kemije, prometa in zvez itd.

Marca bo tudi na Gorenjskem spletena mreža usmerjenega izobraževanja; to bo zaključek napornega in odgovornega dela, saj bo morala izvirati iz korenite spremembe izobraževanja. Uresničevanje zakona o usmerjenem izobraževanju (sedaj je še v obliki predloga) že sedaj prinaša skoraj dnevno kopico predlogov, sprememb in dogovorov. Namere osmošolcev so ob tem le ena od silnic, ki jih moramo upoštevati pri reševanju. Za platno in škarje pa so v glavnem že poprijeli uporabniki kadrov oziroma izobraževanja. Pri usklajevanju bo njihov delež nepogrešljiv.

Franc Belčič

Končno tudi v Kranju delavnica pod posebnimi pogoji

Varstvo in delo

Zadnja stopnja oddelka za delovno usposabljanje mladostnikov, motenih v duševnem in telesnem razvoju, pri OŠ Helene Puhar je s priznanjem pravnega statusa postala delavnica pod posebnimi pogoji – Trenutno ima 20 varovancev, ki imajo tudi možnost proizvodnega dela, v naslednjih petih letih pa naj bi se njihovo število potrojilo

Kranj – Skupščina skupnosti socialnega skrbstva je na svoji zadnji seji sprejela sklep o organiziranju delavnic pod posebnimi pogoji. S tem je končno dobil oddelek delovnega usposabljanja pri osnovni šoli Helene Puharjeve v Kranju tudi pravno priznan status oddelka za varstvo in delo telesno in duševno motenih oseb. Čeprav že vrsto let v oddelkih za delovno usposabljanje pri tej osnovni šoli teče program dela za telesno in duševno motene mladostnike, ki ne morejo obiskovati niti šole s prilagojenim programom, pa je vendarle zadnji stopnji delovnega usposabljanja, ki je vključevalo tudi del proizvodnega dela, manjkalo le še pravno priznanje in s tem tudi priznanje statusa invalidnosti mladostnikom in osebam v tem oddelku.

Delo v delavnicah pod posebnimi pogoji, kar pove tudi že ime, vsekakor ni podobno kakemu proizvodnemu delu, niti ni osnovni namen pridobivanje dohodka s proizvodnim delom. Potem ko se otroci moteni v telesnem in duševnem razvoju v oddelkih delovnega usposabljanja v nekaj letih potrpežljivega utrjevanja in razvijanja najosnovnejših sposobnosti in navad potrebnih za kolikor toliko samostojnejše življenje, se pač ne morejo zaposliti nikjer, saj so njihove sposobnosti manjše od vseh meril, ki se sicer zahtevajo za sprejem v katerokoli redno zaposlitev. Da pa vendarle v primerno organiziranem okolju zmorejo določena opravila, ki tako njim samim kot tudi njihovim staršem oziroma skrbnikom potrjujejo vendarle še njihove sposobnosti, da so koristni in uspešni, so potrdile izkušnje še v vseh dosedanjih delavnicah tudi v drugih občinah, kjer so jim že priznali tudi pravni status ali pa še ne. S takšnim načinom varstva in zaposlitve teh mladostnikov je njihovim staršem in skrbnikom v veliki meri olajšana velika skrb, kaj bo z njihovim mladostnikom kasneje.

Trenutno je v delavnici pod posebnimi pogoji pri osnovni šoli Helene Puharjeve 20 varovancev, ki so oziroma bodo tudi še naprej deležni dnevnega varstva, le-to pa vključuje tudi nekaj proizvodnega dela, ki ga sicer organizirajo že vrsto let z velikim razumevanjem nekaterih kranjskih delovnih organizacij. Na ta način se namreč lahko ohranjajo temeljne socialne in delovne navade, mladostniki pa tudi niso ločen od družin in staršev, kar je prav tako izredno pomembno za njihovo počutje in zadovoljstvo. Do konca tega leta naj bi število oseb v delavnicah pod posebnimi pogoji naraslo na 30, v naslednjih letih pa računajo, da bi lahko to redno dejavnost v okviru šole Helene Puharjeve tako razširili, da bi v delavnice za mladostnike oziroma osebe starejše od 17 let zajeli do 60 varovancev. V te delavnice se bodo lahko vključevali poleg varovancev iz oddelkov za delovno usposabljanje tudi absolventi šole s prilagojenim programom, ki se zaradi telesne prizadetosti ne morejo redno zaposliti in tudi invalidi, ki jih je komisija prve stopnje za rehabilitacijo in usposabljanje spoznala za nesposobne za redno zaposlitev ali usposabjanje. Za sedaj so na voljo za to dejavnost trije prostori v Stritarjevi ulici, kjer so že vsa leta oddelki delovnega usposabljanja. Skupnost socialnega skrbstva je za redno dejavnost delavnice pod posebnimi pogoji letos namenila 1,12 milijona novih din.

L. M.

Gradbeništvo vse manj zanimivo

V SGP Tržič povzroča pomanjkanje delavcev vedno več skrbi – Pozornost boljšim delovnim pogojem in sodobnejši tehnologiji

Tržič – Splošno gradbeno podjetje Tržič, ki združuje okrog 250 delavcev v gradbeni, obrtni in projektivni dejavnosti, je minulo poslovno leto sklenilo dokaj uspešno. To potrjuje tudi zaključni račun, o katerem je osnovna organizacija zveze sindikatov pripravila več razprav in so dejansko zajele vse delavce. Tudi kvalitetne so bile kot še nikoli.

Delavci so se namreč začeli zavedati, da delitev osebnih dohodkov ni vedno najpomembnejša stvar. Čeprav se še pojavljajo težnje po »uravnilovki«, je večina že spoznala, da je edina pravilna in pravična pot nagrajevanje po delu. Sistem seveda še ni popoln; razlike so očitne predvsem med projektanti in operativnimi delavci znotraj in še bolj zunaj delovne organizacije.

Hkrati z razpravo o gospodarjenju v minulem letu in delitvi dohodka, posebno breme jim predstavljajo zakonske in pogodbene obveznosti, so delavci spregovorili tudi o načrtih za letos. Dogovorili so se, da bodo čim bolj izpopolnili organizacijo dela s tem, da bodo racionalno izkoriščali proizvodne zmogljivosti, skrčili materialne stroške in izostanke dela, da bodo število zaposlenih povečali največ za dva odstotka, in to samo v proizvodnji, da bodo zaostrili osebno odgovornost za uresničevanje nalog in podobno.

Največja težava, s katero se že več let srečujejo, podobno je v vsej panogi, je zaposlovanje. V SGP Tržič imajo okrog 60 odstotkov delavcev iz Bosne. Domačinov gradbeništvo na zanima. Lani so na primer dobili samo dva učenca za izučitev poklica. Vendar pa v zadnjem času, ko se tudi Bosna gospodarsko hitro razvija, na priliv iz te republike ne morejo več dosti računati. Pogoji dela v drugih panogah so namreč ugodnejši.

Prav to je po mnenju predstavnikov republiškega sveta zveze sindikatov in odbora delavcev v gradbeništvu, ki so v sredo skupaj s predsednikoma medobčinskega in občinskega sveta zveze sindikatov obiskali SGP Tržič, eden od glavnih vzrokov za pomanjkanje delavcev. Gradbeništvo se je v zadnjih letih zelo hitro razvijalo na račun zaposlovanja in nesodobne tehnologije. Na boljše delovne in življenjske pogoje delavcev pa ob tem ni nihče dovolj mislil. Zato niti ni čudno, da je stopnja fluktuacije zelo visoka in da delovna disciplina peša. Izostanki z dela so bili lani v SGP Tržič zelo pogosti. Menijo, da bi moralo samoupravno pravo, ki običajno zagovarja delavca, četudi je slab, nedisciplinirana in len, v večji meri ščititi družbeni interes.

Čeprav je izbira pri zaposlovanju delavcev v gradbeništvu skoraj nemogoča, bi vseeno kazalo bolje razmisliti o odpiranju novih delovnih mest. Ob boljših pogojih in sodobnejši tehnologiji bi verjetno tudi ta panoga lahko postala privlačnejša. Žal dogovori o sovlaganjih za nakup strojev med gorenjskimi organizacijami doslej še niso dali posebnih uspehov, tako kot ne izmenjava vseh vrst informacij. Podobno je tudi v sestavljeni organizaciji Imos, katere član je SGP Tržič.

Pri povezovanju gradbenikov in iskanju skupnih rešitev bi moralo več napraviti Splošno združenje gradbeništva pri Gospodarski zbornici Slovenije, ki ima okrog dvaiset strokovnjakov, a se je izrodilo v nekakšen birokratski aparat. Potrebna bo spodbuda od zgoraj. Njihova pomoč bi bila posebno dobrodošla zdaj, ko se pripravljajo srednjeročni programi razvoja. Orientacija mora biti čim prej jasna, še zlasti zaradi teženj po ustalitvi gospodarstva in omejevanja investicij.

H. Jelovčan

(23) ŠK. LOKA

13. seja družbenopolitičnega zbora občinske skupščine, ki bo v ponedeljek, 10. marca, ob 13.30 v mali sejni dvorani občinske skupščine

17. skupno zasedanje zbora združenega dela in zbora krajevnih skupnosti občinske skupščine, ki bo v sredo, 12. marca, ob 16. uri v sejni dvorani občinske skupščine v Škofji Loki

Dnevni red

SEJA DRUŽBENOPOLITIČNEGA ZBORA

- ugotovitev sklepčnosti
- delegatska vprašanja
- potrditev zapisnika 12. seje družbenopolitičnega zbora z dne 20. 2. 1980 ter poročila o uresničevanju sklepov
- poročilo pravosodnih organov in organov pregona ter družbenega pravobranilca samoupravljanja
- osnutek družbenega dogovora o uresničevanju kadrovske politike v občini Škofja Loka
- predlog spremembe resolucije o uresničevanju družbenega plana občine Škofja Loka za obdobje 1975 – do 1980 v letu 1980
- predlog družbenega dogovora o skupnih obveznostih pri načrtovanju, organiziranju in sofinanciranju prireditev širšega družbenega pomena na Gorenjskem
- osnutek odloka o spremembah in dopolnitvah urbanističnega načrta mesta Škofja Loka – načrt prometnega omrežja
- poročilo komisije za odnose z verskimi skupnostmi o problematiki v zvezi z delovanjem verskih skupnosti v občini

SKUPNO ZASEDANJE ZBORA ZDRUŽENEGA DELA IN ZBORA KRAJEVNIH SKUPNOSTI

- izvolitev komisije za verifikacijo pooblastil, verifikacija pooblastil in ugotovitev sklepčnosti
- delegatska vprašanja
- potrditev zapisnika 16. skupnega zbora združenega dela in zbora krajevnih skupnosti z dne 20. 2. 1980 ter poročila o izvršitvi sklepov
- poročilo pravosodnih organov in organov pregona ter družbenega pravobranilca samoupravljanja
- osnutek družbenega dogovora o uresničevanju kadrovske politike v občini Škofja Loka
- predlog spremembe resolucije o uresničevanju družbenega plana občine Škofja Loka
- predlog družbenega dogovora o skupnih obveznostih pri načrtovanju, organiziranju in sofinanciranju prireditev širšega družbenega pomena na Gorenjskem
- osnutek odloka o spremembah in dopolnitvah urbanističnega načrta mesta Škofja Loka – načrt prometnega omrežja
- osnutek odloka o pomožnih objektih in merilih za določitev zemljišča namenjenega za normalno uporabo že zgrajenega objekta v občini Škofja Loka

Enotno o prireditvah

Izvršni svet daje delegatom v razpravo in sprejem družbeni dogovor o skupnih obveznostih pri načrtovanju, organiziranju in financiranju prireditev širšega družbenega pomena na Gorenjskem. Gre za prireditve širšega družbenega pomena. Ker so občine pri njihovi organizaciji in financiranju že dosedaj sodelovale, se je skupščina gorenjskih občin odločila, da sodelovanje utrdi s posebnim družbenim dogovorom.

Izvršni svet škofjeloške občinske skupščine je osnutek večkrat obravnaval in imel precej pripomb, ki pa so v predlogu upoštevane. Zato predlaga delegatom vseh treh zborov, da družbeni dogovor sprejmejo.

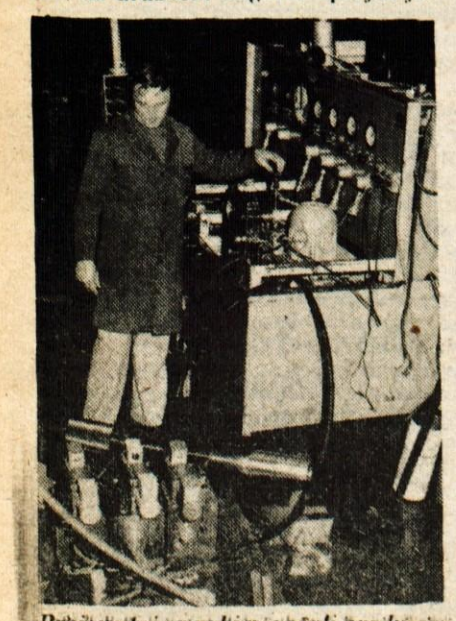

Proizvodnjo naj bi povečali predvsem s produktivnostjo. — Foto: F. Perdan

DOGOVORILI SMO SE

Poročila pravosodnih organov, organov pregona in družbenega pravobranilca samoupravljanja

Ugodna ocena dela

Iz obsežnih poročil pravosodnih organov, organov pregona in družbenega pravobranilca samoupravljanja je razvidno, da delo poteka zadovoljivo. K temu je pripomogla tudi reorganizacija sodstva. V nadaljnjem delovanju pa bo treba posvetiti pozornost tudi samoupravnemu organiziranju in delovanju delovnih skupnosti omenjenih organov.

Poročila je na eni zadnjih sej obravnaval izvršni svet občinske skupščine in meni, da bi v bodoče kazalo v poročilih izpostaviti stalno ponavljajoče se probleme. Sicer pa predlaga, da se tudi ti organi vključijo v nastajanje planskih dokumentov za naslednje srednjeročno obdobje zato, da bodo lahko celoviteje načrtovali potrebna finančna sredstva za potrebe omenjenih služb.

Nadalje izvršni svet meni, da naj bi ob obravnavi poročil na seji občinske skupščine, predstavniki posameznih organov nakazali, kateremu področju delovanja bodo skladno s programom dela v letu 1980 posvetili posebno skrb zato, da bi dosegli še boljše rezultate pri obvladovanju problematike na področjih, za katere odgovarjajo.

Pobude, omenjene v poročilih, ki kažejo na razhajanje sodne prakse z zakonodajo, naj predstavniki organov uskladijo in kot predloge posredujejo občinski skupščini, ki jih bo predlagala zakonodajalcu v obravnavo in uskladitev.

Iz poročil je tudi razvidno, da imajo sistematiziranih premalo delovnih mest oziroma so ta nezasedena. Izvršni svet predlaga, da se sistematizacija uskladi skladno s planom del.

Prve rezultate že kaže delo poravnalnih svetov, zato bi bilo treba poravnalne svete povsod aktivirati.

Sodišče združenega dela ugotavlja, da nekatere delovne organizacije združenega dela z njim slabo sodelujejo. Trditev kaže konkretizirati. Prav tako naj bi Javno pravobranilstvo Gorenjske pojasnilo, če velja tudi za Škofjo Loko, da se nadomestilo, ki ga dobi kmet za odvzeto kmetijsko zemljišče in za zmanjšano možnost pridobivanja hrane, ne uporabi na kmetijsko proizvodnjo.

Osnutek družbenega dogovora o uresničevanju kadrovske politike

Natančnejša merila

Veljavni družbeni dogovor o enotnih načelih in merilih kadrovske politike v občini Škofja Loka je bil sprejet in podpisan marca 1975. Sedaj je deloma že zastarel; ni usklajen z zakonom o združenem delu, zakonom o delovnih razmerjih in še drugimi zakoni oziroma dokumenti, ki so bili sprejeti kasneje in ki opredeljujejo posamezne sestavine kadrovske politike.

Skupna komisija za spremljanje uresničevanja dogovora je iz navedenih razlogov že konec leta 1977 začela postopek za spremembe in dopolnitve, ki naj bi bile sprejete po dvofaznem postopku. Uresničevana je bila prva faza in skupna komisija je prvi osnutek sprememb in dopolnitev dogovora že usklajevala s prejetimi pripombami in predlogi; postopek pa je bil leta 1978 ustavljen, ker je bilo pričakovati še nekatere nove republiške predpise – zakon o volitvah organov upravljanja in imenovanju poslovodnih organov v OZD in novi družbeni dogovor o uresničevanju kadrovske politike v SR Sloveniji, ki je bil sprejet maja 1979. Oba navedena predpisa sta prinesla nadaljnje nove bistvene sestavine na področju kadrovske politike, s katerimi je bilo občinski dogovor potrebno uskladiti.

Priloženi osnutek dopoljnjenega dogovora je usklajen z vsemi temi dokumenti. Osnutek je pripravljen tako, da ne urejuje oziroma ponavlja tistih zadev, katere so konkretno urejene že z zakonom. Zaradi obsežnih vsebinskih sprememb ni možna primerjava posameznega člena sedaj veljavnega dogovora z novim osnutkom.

Osnutek je razdeljen na poglavja, kar sedanji dogovor ni bil. Poglavij je devet; med drugim določajo obveznosti OZD in skupnosti za izdelavo samoupravnega splošnega akta, ki naj bo podlaga za načrtovanje kadrov in izobraževanje, prerazporeditve, napredovanje kadrov itd. Še naprej je določena zgornja meja možnih zahtevanih delovnih izkušenj – 5 let za vse, tudi najbolj odgovorne naloge in dela; na razpisana dela in naloge se lahko sprejema le ustrezne kandidate.

Načrtovanje kadrov in izobraževanje je poglavje, ki obširneje in konkretneje opredeljuje naloge organizacij združenega dela, da bodo izpeljale samoupravno planiranje družbenoekonomskega razvoja v celoti, vključno s kadrovskimi načrti. Dogovor govori tudi o poklicnem usmerjanju, kadrovanju in izbiri kadrov, načelih in merilih kadrovanja na najodgovornejše funkcije in naloge, organizaciji kadrovskih služb in uresničevanju dogovora.

Osnutek je obravnaval izvršni svet, ki delegatom vseh treh zborov predlaga, da ga sprejmejo in dajo v javno razpravo.

Spremembe občinske resolucije

Največ dopolnitev pri zaposlovanju

Ker je bila občinska resolucija o uresničevanju družbenega plana v letu 1980 sprejeta in objavljena pred republiško in zvezno, jo je potrebno uskladiti z določbami zvezne in republiške resolucije na vseh področjih, kjer prihaja do neskladja. To je predvsem splošna in skupna poraba, zaposlovanje ter razporejanje dohodka in osebnega dohodka.

Spremembe so pri planiranju splošne in skupne porabe, ki ne sme biti večja v primerjavi z lani več kot za 16 odstotkov. Ker pa bodo v VVZ Škofja Loka letos povečane zmogljivosti so lahko stopnja rasti zaposlovanja in masa osebnih dohodkov ustrezno večja. Tudi proračunska poraba se bo morala v racionalizacijo dela in varčevalnimi ukrepi pri materialnih stroških prilagoditi dohodkom v okviru predvidenih sredstev. Sredstva za osebne dohodke v organih družbenopolitičnih skupnostih tako ne bodo porasla več kot za 16 odstotkov.

Največja sprememba je na področju zaposlovanja. Po novem predlogu naj bi gospodarstvo zaposlilo letos za 1,9 odstotka več delavcev, negospodarstvo pa za 3,3 odstotka; skupno pa naj bi število zaposlenih narastlo za 2 odstotka. To je za odstotek manj kot v prvotnem predlogu, precej manj pa bo zaposlovalo negospodarstvo, gospodarstvo pa za odstotek več. Večja rast zaposlenosti se v gospodarstvu predvideva na področjih, kjer je čutiti pomanjkanje delavcev, tam kjer se predvideva aktiviranje investicij, oziroma tam, kjer se opravljajo ozka grla v proizvodnem procesu. V stanovanjsko-komunalni dejavnosti se bo število na račun nove samoupravne organiziranosti čuvajskih služb v delovni organizaciji Varnost na celotnem področju občine povečalo.

Negospodarstvu pa se bo število zaposlenih povečalo na račun nujnega obveznega programa v šolah in zdravstvu. Povečanje števila zaposlenih v družbenopolitičnih skupnostih gre izključno na račun povečanja zaposlenih v oddelku za ljudsko obrambo, inšpekcijskih služb in oddelka za notranje zadeve.

Osnova za kakršnokoli novo zaposlovanje mora biti izdelana in usklajena kadrovska bilanca med temeljnimi nosilci planiranja in strokovno službo za zaposlovanje ob predpostavki, da je treba najprej zaposliti domačine, ki prihajajo iz šol [illegible]

Poročilo o uresničevanju sklepov

12. seja družbenopolitičnega zbora in 16. skupnega zasedanja zbora združenega dela in zbora krajevnih skupnosti z dne 20/2-1980

1. Izvleček sklepov iz zapisnika 12. seje družbenopolitičnega zbora in 16. skupnega zasedanja zbora združenega dela in zbora krajevnih skupnosti z dne 20/2-1980 je bil posredovan članom predsedstva in izvršnega sveta občinske skupščine ter občinskim upravnim organom in drugim v vednost in neposredno izvajanje.

2. Predpisi:
– odlok o proračunu občine Škofja Loka za leto 1980,
– odlok o določitvi prispevnih stopenj za uresničevanje programov samoupravnih interesnih skupnosti družbenih dejavnosti v občini Škofja Loka za leto 1980,
– odlok o dopolnitvi odloka o novelaciji urbanističnega programa občine Škofja Loka in
– odlok o občinskih blagovnih rezervah
so objavljeni v Uradnem vestniku Gorenjske, št. 3/80 z dne 26/2-1980.

3. Sklep, da se dogovor o usklajevanju davčne politike v letu 1979, uporablja tudi v letu 1980 je bil izdan in poslan Republiškemu sekretariatu za finance, Odboru za usklajevanje dogovora.

4. Program dela zborov občinske skupščine v letu 1980 bo v naslednjih dneh posredovan pristojnim organom in skupnostim v vednost in neposredno izvajanje, objavljen pa bo tudi v Biltenu INDOK centra za širšo javnost.

5. Dokument o sprejetem sistemu dela delegatov za zbore Skupščine SR Slovenije je bil v obliki izvlečka iz zapisnika seje družbenopolitičnega zbora posredovan članom skupin in drugim, ki se vključujejo v delo skupin delegatov.
Dokument bo objavljen tudi v Biltenu INDOK centra.

6. Predpisi:
– odlok o ureditvi nekaterih zadev s področja zasebne obrti v občini Škofja Loka
– odlok o delni nadomestitvi stanarine v občini Škofja Loka,
– odlok o splošni prepovedi prometa z zemljišči, prepovedi parcelacije, graditve in spremembe kulture zemljišča in obvezni izdelavi zazidalnega načrta Frankovo naselje – zahodni del,
– odlok o prenehanju lastninske pravice na zemljiščih, namenjenih za stanovanjsko graditev na območju zazidalnega načrta Dašnjica II in
– odlok o prenehanju lastninske pravice in drugih pravic na zemljiščih, namenjenih za gradnjo objektov v skladiščno predelovalni živilski coni Godešič,
so bili hkrati s predpisi iz točke 2 tega poročila poslani Uradnemu vestniku Gorenjske za objavo v uradnem glasilu. Zaradi nujnosti objave predpisov nekaterih samoupravnih interesnih skupnosti gorenjskih občin, so imeli prednost objave ti predpisi. Še neobjavljeni predpisi tukajšnje skupščine iz te točke poročila bodo objavljeni v torek, 4/3-1980.

7. Sklep o določitvi delegatov za zbore republiške skupščine v slučaju izrednih razmer je bil izdan in posredovan pristojnim organom.

8. Sklep o imenovanju novega in o razrešitvi dosedanjega odbora za izseljeniški piknik je bil izdan.

9. Delegatsko vprašanje delegacije Krajevne skupnosti Škofja Loka glede dovoljenja za posek gozdnih površin na Sorškem polju je bilo posredovano izvršnemu svetu, da zadevo prouči in delegaciji posreduje pismeni odgovor.

Razpolaganje s stavbnim zemljiščem

Zakon o razpolaganju z nezazidanim stavbnim zemljiščem predpisuje, da občinska skupščina določi, kateri objekti se štejejo za pomožne objekte ter merila po katerih se določi zemljišče, namenjeno za normalno uporabo že zgrajenega objekta. Na podlagi navedene zakonske odločbe, je občinska skupščina že leta 1972 sprejela ustrezen odlok. Pri praktičnem uresničevanju odloka pa so se pokazale nekatere pomanjkljivosti glede opredelitve pomožnih objektov kakor tudi konkretnih meril pri določanju zemljišča, namenjenega za normalno uporabo že zgrajenega objekta.

Da bi odpravili pomanjkljivosti, je pripravljen osnutek odloka, ki našteva pomožne objekte. Predvideva tudi, da se površina zemljišča, namenjenega za normalno uporabo že zgrajenega objekta, določa na območjih, kjer je izdelan zazidalni načrt, skladno z načrtom parcelacije, v ostalih območjih, kjer teh ni, pa na površini 200 do 500 kvadratnih metrov, pri čemer upošteva še dodatna merila kot: tlorisno površino, gostoto pozidave, obliko terena itd.

Pri določanju zemljišča v sklopu kmetije pa bo potrebno najprej pridobiti mnenje občinske kmetijske inšpekcije. Velikost zemljišča, namenjenega za normalno uporabo že zgrajenega objekta, bo določal za urbanizem pristojen občinski upravni organ, ki bo določila odlok smiselno uporabljal tudi pri določanju funkcionalnega zemljišča zaradi odmere odškodnine za spremembo namembnosti kmetijskega zemljišča.

Spremembe in dopolnitve urbanističnega načrta mesta Škofja Loka – načrta cestno-prometne ureditve

Kje loška obvoznica?

Urbanistični zavod – Projektivni atelje Ljubljana je izdelal osnutek sprememb in dopolnitev urbanističnega načrta mesta Škofja Loka-načrt cesto-prometnega omrežja v sodelovanju s Slovenija cesta Ljubljana in Investicijskim birojem Trbovlje. Elaborat predstavlja osnutek sprememb in dopolnitev urbanističnega načrta za mesto Škofja Loka ter ima namen podati predlog rešitve cestno-prometnega sistema mesta Škofje Loke za planirano obdobje do leta 2000.

Iz elaborata je razvidno, da reševanje cestne problematike v Škofji Loki temelji predvsem na izbiri najboljše cestne povezave v smeri Ljubljana – Poljanska dolina. V ta namen so bile obdelane 3 različice z dvema podrazličicama, ki so v elaboratu ovrednotene po vrednostnih merilih in tako omogočajo lažje odločanje.

Osnutek je obravnavala komisija za koordinacijo, spremljanje in izvajanje zazidalnih načrtov v razširjenem sestavu in ni imela pripomb. Izvršni svet občinske skupščine pa ga je obravnaval 26. 2. in sprejel sklep o javni razgrnitvi. Občinski skupščini pa predlaga, da sprejme osnutek odloka in ga da v javno razpravo. Ta naj bi trajala 30 dni. Nosilec javne razprave bo izvršni svet.

Kot pripomoček za javno razpravo bo izdana posebna številka Biltena. Strokovno gradivo bo razgrnjeno v sejni dvorani občinske skupščine in v prostorih krajevne skupnosti Škofja Loka, javne razprave pa bodo organizirane v vseh krajevnih skupnostih in bo zagotovljena strokovna razlaga gradiva.

17 TRŽIČ

17. seja DRUŽBENO-POLITIČNEGA ZBORA skupščine občine Tržič, ponedeljek, 10. marca, ob 17. uri v mali sejni sobi skupščine občine

17. seja ZBORA ZDRUŽENEGA DELA skupščine občine Tržič, sreda, 12. marca, ob 17. uri v veliki sejni sobi skupščine občine

17. seja ZBORA KRAJEVNIH SKUPNOSTI skupščine občine Tržič, sreda, 12. marca, ob 17. uri v mali sejni sobi skupščine občine

Dnevni red

Po izvolitvi komisij za verifikacijo pooblastil delegatov in ugotovitvi sklepčnosti bodo delegati potrdili zapisnike zadnjih sej in razpravljali o uresničevanju sprejetih sklepov, zatem pa bodo obravnavali:

- **predlog resolucije o izvajanju družbenega plana občine Tržič za leto 1980,**
- **predlog odloka o proračunu občine Tržič za leto 1980**
- **poročilo o izvršitvi programov sredstev in skladov skupščine občine Tržič v letu 1979**
- **predlog programov sredstev in skladov skupščine občine Tržič za leto 1980**
- **predlog programa dela zborov skupščine občine Tržič za prvo polletje 1980**
- **osnutek družbenega dogovora o uresničevanju kadrovske politike v občini Tržič**
- **sklep 10. seje odbora podpisnikov družbenega dogovora o načinu uporabe in upravljanja s sredstvi solidarnosti za odpravljanje posledic naravnih nesreč**
- **spremembe v sestavu skupine delegatov, ki delegira delegata v zbor občin skupščine SR Slovenije**
- **imenovanje komisije za pregled končnega zaključnega računa in zaključnega računa za starostno zavarovanje kmetov**
- **odgovori na delegatska vprašanja ter predlogi in vprašanja delegatov**

Delegati družbenopolitičnega zbora bodo razen tega obravnavali še:

- **oceno delovanja družbenopolitičnega zbora skupščine občine Tržič**
- **osnutek statuta stalne konference občin in mest Jugoslavije**

Dnevni red za zbor združenega dela in zbor krajevnih skupnosti pa je dopolnjen z naslednjima točkama:

- **predlog odloka o poprečni gradbeni ceni stanovanj in poprečnih stroških komunalnega urejanja zemljišč na območju občine Tržič**
- **predlog odloka o sprejemu zazidalnega načrta Kovor »3 SA«**

Višje cene

Izvršni svet skupščine občine predlaga v besedilo odloka o poprečni gradbeni ceni stanovanj in poprečnih stroških komunalnega urejanja zemljišč na območju občine Tržič.

Tako naj bi bila poprečna gradbena cena za kvadratni meter stanovanjske površine, namenjena za poprečne stroške komunalnega urejanja zemljišča, 7605 dinarjev. Poprečni stroški komunalnega urejanja stavbnih zemljišč za tretjo stopnjo opremljenosti in gostoto naseljenosti 150 do 200 prebivalcev na hektar pa naj bi bili: za individualne komunalne naprave 517 dinarjev in za kolektivne komunalne naprave za kvadratni meter koristne stanovanjske površine 560 dinarjev.

Osnova za izračun prometne vrednosti stavbnega zemljišča je enoletna stroškovna najemnina, ki v tržiški občini znaša 3,5 odstotka od poprečne gradbene cene vrednosti objekta, ter vrednost stavbnega zemljišča glede na položaj zemljišča, ki je za primarni in sekundarni center občine, mesto Tržič in soseski Bistrica ter Križe poveča za 0,8 odstotka, za območje urbanističnega načrta mesta Tržič za 0,4 odstotka ter za ostalo območje urbanističnega programa občine za 0,14 odstotka.

Statut stalne konference mest in občin Jugoslavije

Predsedstvo stalne konference mest in občin Jugoslavije je posredovalo osnutek statuta stalne konference, da ga obravnava in posreduje nanj svoje pripombe tudi skupščina občine Tržič kot članica konference.

Spremembe in dopolnitve statuta naj zagotovijo v konferenci čimbolj enotno uresničevanje pobude tovariša Tita o pospeševanju kolektivnega dela, odločanja in odgovornosti, boljše delovanje delegatskega sistema in enakopravnost članov konference ter nadaljnjo krepitev demokratizma v tej organizaciji, kar bi tako omogoči tesnejše sodelovanje in dogovarjanje občin in mest v okviru konference ter njihovo večjo samoupravno medsebojno povezavo.

DOGOVORIMO SE

Osnova je dana

Družbeni dogovor o uresničevanju kadrovske politike v občini Tržič daje osnovo za kvalitetnejše načrtovanje izobraževanja in usposabljanja delavcev

Komisija za spremljanje izvajanja družbenega dogovora o kadrovski politiki v občini Tržič je pripravila osnutek novega družbenega dogovora o uresničevanju kadrovske politike, v katerem so že upoštevane nekatere pripombe izvršnega sveta, ki je o njem razpravljal, medtem ko stališč družbenopolitičnih organizacij in družbenega pravobranilca samoupravljanja komisija še ni prejela.

Vsem zborom skupščine občine predlaga, da ga čim bolj zavzeto obravnavajo ter nato posredujejo v enomesečno javno razpravo.

Osnutek družbenega dogovora o uresničevanju kadrovske politike v občini Tržič je usklajen z vsemi zveznimi in republiškimi zakoni in drugimi dokumenti. V temeljnih določbah navaja naloge, ki jih morajo udeleženci dogovora uresničevati. Poudarjena je enotnost kadrovske politike ter obveznost glede evidentiranja in usposabljanja kadrov za družbene funkcije.

V poglavju razvidi del in nalog določa obveznosti delovnih organizacij pri izdelavi tega samoupravnega splošnega akta, ki mora biti osnova za načrtovanje kadrov in izobraževanje, za napredovanje, premeščanje in podobno. Opredeliti morajo tudi dela in naloge, ki se lahko opravljajo po pogodbi o delu, določiti dela in naloge za invalide ter poenotiti meje glede delovnih izkušenj.

Načrtovanje kadrov in izobraževanje mora biti usklajeno z dolgoročnimi, srednjeročnimi in kratkoročnimi plani gospodarskega razvoja posamezne organizacije združenega dela. Navedene so oblike in vrste izobraževanja in usposabljanja ter naloge udeležencev dogovora v zvezi s poklicnim usmerjanjem.

Osnutek dogovora daje veliko pozornost tudi kadrovanju in izbiri kadrov, načelom in merilom kadrovanja za opravljanje najodgovornejših nalog in funkcij, kadrovanju na področju mednarodnih odnosov ter organizaciji kadrovske funkcije, ki je zdaj v večini tržiških delovnih organizacij dokaj zanemarjena. V zadnjih poglavjih osnutek dogovora govori o spremljanju uresničevanja družbenega dogovora in o odgovornosti udeležencev za uresničevanje dogovora.

Več v naložbe krajevnih skupnosti

Iz samoprispevka za gradnjo objektov družbenih dejavnosti je lani dom upokojencev zahteval prek 23 milijona dinarjev, okrog 17,7 milijona dinarjev pa bo še potrebnih – Zbor krajevnih skupnosti bo usklajeval naložbe v krajevnih skupnostih, za katere je letos predvidenih 4,5 milijona dinarjev

Izvršni svet skupščine občine Tržič je pred dnevi obravnaval poročilo o izvršitvi programov skladov skupščine v lanskem letu in ugotovil, da je bila večina nalog uresničenih.

Glavna vira sredstev za financiranje negospodarskih investicij sta bila prispevek temeljnih organizacij po samoupravnem sporazumu ter prenos sredstev iz sklada za komunalno ureditev zemljišč, ki pa bodo v celoti prenesena šele letos. Kljub vsemu se je namesto 6,9 milijona dinarjev v skladu nabralo okroglo 8 milijonov dinarjev. Največ, kar 4,4 milijona dinarjev, so uporabili za vračilo kreditov za cesto vpadnico, milijon za dela na vpadnici, 1,4 milijona dinarjev pa je skupščina odobrila kot kratkoročno posojilo za dom upokojencev. V nasprotju s predvidevanji niso bile uresničene naslednje naloge: program oblikovanja blagovnih rezerv, ker bo potrebno najprej zgraditi skladišče, sofinanciranje izgradnje kanalizacije v krajevni skupnosti Kovor, republiška skupnost za ceste ni nakazala 1,3 milijona dinarjev za cesto vpadnico.

V sklad za pripravo in komunalno ureditev zemljišč se je lani nateklo skoraj 6,3 milijona dinarjev. Največ tega denarja je šlo za cesto vpadnico, ostalo pa za pripravo zazidalnih načrtov in odkup zemljišč. Ostalo je 2,2 milijona dinarjev, in to predvsem zato, ker so ureditev križišča Zlit-industrijska cona zaradi pomanjkanja denarja prenesli v letošnje leto.

Iz samoprispevka za gradnjo objektov družbenih dejavnosti se je skupaj nabralo za 12 odstotkov več kot so načrtovali; skoraj 27 milijonov dinarjev. 23,3 milijona so uporabili za dom upokojencev, 3,4 milijona dinarjev pa za naložbe v krajevnih skupnostih.

V drugih skladih skupščine občine Tržič se pojavljajo manjši zneski. Sredstva za nacionalizirana gradbena zemljišča so skoraj v celoti, 345.898,75 dinarjev, namenili za asfaltiranje in popravilo parkirišča za skupščinsko stavbo, sredstva za vzdrževanje vojaških objektov pa so ostala domala neizkoriščena.

KAKŠNI PA SO LETOŠNJI PROGRAMI?

V nekaterih skladih so v sistemu financiranja nastale bistvene spremembe. Tako se bo v sklad negospodarskih investicij letos nateklo predvidoma 6,7 milijona dinarjev. Novost je samoupravni sporazum o financiranju investicij v krajevnih skupnostih, ki bo prinesel okrog 2,8 milijona dinarjev. Pomembnejši znesek predstavlja še vračilo kratkoročnga kredita za dom upokojencev ter nakazilo republiške skupnosti za ceste v višini 1,3 milijona dinarjev za vpadnico. Največ denarja, 2,6 milijona, bodo zahtevale iz prejšnjega leta prenesene obveznosti: oblikovanje blagovnih rezerv, investicije v krajevni skupnosti Kovor, gospodarski posegi, prostorski plan in planinski domovi. Krajevne skupnosti naj bi za investicije dobile 1,4 milijona dinarjev, na osnovi samoupravnega sporazuma o financiranju investicij v krajevnih skupnostih pa še okrog 1,5 milijona dinarjev. Za ta znesek mora izdelati razdelilnik zbor krajevnih skupnosti, medtem ko je razdelilnik za 1,4 milijona že predložen. Iz tega sklada naj bi financirali tudi nakup oddajnika za Radio Tržič, gospodarske posege, zaključna dela na vpadnici ter delno kritje odplačila kredita za vrtec v Bistrici.

V skladu za pripravo in komunalno ureditev zemljišč se bo letos nateklo približno 11,5 milijona dinarjev, največ iz nadomestil za uporabo stavbnega zemljišča in iz odškodnine za prodana stavbna zemljišča. Samoupravna komunalna skupnost bo od tega dobila 6,4 milijona za gradnjo križišča Zlit-Industrijska cona in za pripravo in komunalno ureditev zemljišč, 2 milijona sta predvidena za odkup zemljišč, 1,1 milijona za vračilo kredita za vpadnico.

Od skupaj 20,3 milijona dinarjev, kolikor naj bi dal samoprispevek za gradnjo družbenih objektov, bo največ, okrog 17,7 milijona dinarjev, zahteval dom upokojencev (vračilo posojil in razlika do pogodbene vrednosti). Za investicije v krajevnih skupnostih bo mogoče razporediti skoraj 1,6 milijona dinarjev.

Sredstva za nacionalizirana gradbena zemljišča naj bi letos uporabili za poravnavo odškodnine za odkupljeno zemljišče T-5 in njegovo ureditev, sredstva za vzdrževanje vojaških objektov v Križah pa za ta namen in za oblikovanje blagovnih rezerv.

Izvršni svet skupščine občine Tržič je programe skladov podprl in meni, da je potrebno programe investicij v krajevnih skupnostih uskladiti v okviru možnih sredstev, o čemer naj naknadno razpravlja zbor krajevnih skupnosti.

Zazidalni načrt za del Kovorja

Območje, ki ga zajema zazidalni načrt »3 SA«, leži na zahodnem delu vasi Kovor med cesto Kovor – Hudo in novim naseljem, po urbanističnem programu pa je opredeljeno kot zazidljivo. Zemljišče je poraslo s slabšim gozdom, ki je v upravljanju Gozdnega gospodarstva, zato sprememba namembnosti ne bo predstavljala težav.

Javna razgrnitev zazidalnega načrta »3 SA« je bila decembra lani v krajevni skupnosti in v oddelku za urbanizem, gradbene in komunalne zadeve pri skupščini občini Tržič. Pripombe so bile le tehnične narave in jih bo mogoče reševati hkrati z izdelavo načrta komunalne ureditve.

V zazidalnem načrtu zajeto zemljišče obsega 1,6 hektarja, neto zazidalna površina pa meri 1,28 hektarja, kar za predvidenih 17 objektov predstavlja poprečno po 755 kvadratnih metrov veliko parcelo.

Program dela zborov

Predsedstvo skupščine občine Tržič je pri izdelavi predloga programa dela zborov skupščine občine v prvem polletju letos upoštevalo večino pripomb, ki jih je prinesla javna razprava o osnutku.

Iz programa je umaknilo zadeve, ki so jih zbori obravnavali na prvih dveh letošnjih sejah ter vključilo nekatere točke, ki jih je v tem času v svoj program dela vnesel tudi izvršni svet. Program je dopolnjen še z nekaterimi predlogi družbenopolitičnih organizacij in z zadevami iz programa republiške skupščine. Načelne pripombe k osnutku programa dela zborov skupščine občine Tržič, ki jih je posredovalo predsedstvo občinske konference SZDL, pa bo moč upoštevati pri izdelavi naslednjih programov dela zborov.

Razvoj tržiške občine letos

V občini načrtujejo za 10 odstotkov večji izvoz – Z omejevanjem vseh oblik porabe bodo spodbujali boljše delo in s tem ustvarjanje večjega dohodka kot osnove za hitrejši družbenoekonomski razvoj – Družbeni proizvod letos večji za pet odstotkov

Leto 1980 bo minevalo oziroma že mineva v znamenju reševanja osnovnih vprašanj družbenoekonomskega razvoja, to je v zniževanju primanjkljaja v zunanjetrgovinski menjavi, usklajevanju želja po uvozu opreme, reprodukcijskega materiala in surovin, reševanju neskladij med cenami in usklajevanju vseh oblik porabe.

Vsebinsko se resolucija o izvajanju družbenega plana občine Tržič za leto 1980, ki tokrat prihaja na zbore v obliki predloga, veže na analize iz dosedanjega obdobja, upošteva osnovne usmeritve, ki jih nakazujeta zveza in republiška resolucija ter dogovor o uresničevanju družbene usmeritve razporejanja dohodka v letu 1980.

Poglavje, ki govori o nadaljnji poglobitvi in razširitvi razvoja samoupravnih družbenoekonomskih odnosov, je dopolnjeno s predlogom, ki se je izoblikoval v javni razpravi o osnutku resolucije; da je delovne skupnosti skupnih služb potrebno očistiti tistih dejavnosti, ki vanje ne sodijo. Pobudo za oblikovanje temeljne organizacije, kjer po oceni pogoji obstojajo, bo dala komisija za spremljanje uresničevanja zakona o združenem delu.

Za leto 1980 predvidevata tako zvezna kot republiška resolucija umirjeno gospodarsko rast, razen večjega izvoza. Občinska resolucija pravi, da se bo letos družbeni proizvod vrednostno povečal do 22 odstotkov glede na lanskega, realno pa bo porasel do pet odstotkov. Znašal bo 1661 milijona dinarjev. Za skupno porabo bodo namenili 149,5 milijona dinarjev, za splošno porabo 31,1 milijona, medtem ko naj bi za akumulacijo ostalo 222,5 milijona dinarjev. Izvoz načrtujejo v vrednosti 389,3 milijona dinarjev, stopnja rasti zaposlovanja pa naj bi ne presegla 1,5 odstotka.

Osnovni nosilec gospodarske rasti bo industrijska proizvodnja. Ta se količinsko bistveno ne bo spremenila, zato bo razvoj usmerjen v kvaliteto. Ta usmeritev velja tudi za gostinstvo in turizem. Resolucija nadalje povzema določila dogovora o uresničevanju družbene usmeritve razporejanja dohodka, usmeritve na področju politike cen in ekonomskih odnosov s tujino. Ugotavljajo, da bodo letos težko naredili bistvene premike na področju povečanja izvoza, saj so bili že doslej rezultati zunanjetrgovinske menjave za tržiško občino zelo ugodni. Izvoz bodo predvidoma povečali za deset odstotkov, medtem ko bodo temeljne organizacije skušale kar se da nadomeščati tuje surovine in reprodukcijski material z domačimi.

Investicijska dejavnost ima prednost v porabi zaradi dosedanjega občutnega zaostajanja. Zato se mora povečati odgovornost investitorjev pri investicijah ter skrajšati čas od ideje do elaborata. Pri novih investicijah, ki zahtevajo povečanje zaposlovanja, je treba zagotoviti tudi denar za izpolnjevanje minimalnih standardov pri zaposlovanju novih delavcev.

Delež evidentiranih investicij v tržiški občini letos predstavlja kar 40 odstotkov družbenega proizvoda. Glede na možnosti bo zato marsikatera naložba prenesena v prihodnje srednjeročno obdobje. V okviru evidentiranih investicij resolucija daje prednost Kompasu na Ljubelju, naložbam samoupravne komunalne skupnosti Tržič in PTT Kranj za gradnjo telefonskega omrežja v Bistrici, načelno podporo pa tudi tovarni obutve Peko.

Na področju kmetijstva si bodo v občini prizadevali povečati proizvodnjo hrane, zato bodo letos zagotovili nov sistem financiranja pospeševalnih ukrepov za naslednje srednjeročno obdobje. Več pozornosti bodo namenili tudi gostinstvu in turizmu, kjer sta nosilca razvoja Kompas in Zelenica v okviru kranjskega Centrala. Za postopno obnovo žičnic na Zelenici in planinskih domov bodo preučili možnosti vključitve celotnega gospodarstva. Malo gospodarstvo nameravajo hitreje razvijati predvsem s primernejšo davčno in kreditno politiko ter z zagotovitvijo prostorskih možnosti.

Skupna poraba bo letos zahtevala 149,5 milijona dinarjev. Zaradi omejitve ne bo mogoče uresničiti vseh nalog v dogovorjenem obsegu. Skupna poprečna prispevna stopnja iz bruto osebnih dohodkov bo znašala 27,06 odstotka. Kljub stabilizacijskemu obnašanju v vseh interesnih skupnostih pa bo za vrtec v Bistrici potrebno združevati denar v višini 500.000 dinarjev zunaj skupne porabe.

Na področju stanovanjske dejavnosti bo letos treba uresničiti nekatere zastarele naloge iz prejšnjih let ter rešiti vprašanje gradnje samskega doma. Do 31. marca mora biti znano, kdo bo pristopil k gradnji objekta in kakšne bodo njegove zmogljivosti, do konca leta pa bo rešeno vprašanje lokacije in projektov.

Predlog resolucije predvideva, da bodo letos dokončali telefonsko povezavo severnih predelov občine ter začeli z gradnjo telefonske napeljave v krajevni skupnosti Bistrica in industrijski coni. V Bistrici bodo pridobili prostore za pošto.

Precejšen zaostanek je opazen tudi na področju komunalnega gospodarstva. Doseči bo potrebno dogovor o gradnji vodovoda Črni gozd, zgraditi kanalizacijo v krajevni skupnosti Kovor, posodobiti križišče Zlit-industrijska cona, cesto Žiganja vas – Križe s križiščem pri Jaku, most na Peračici v Lešah, podhod in cesto po Kovtrnici ter asfaltirati Koroško cesto na Čegeljšah. Za vzdrževanje komunalnih objektov in naprav so namenili 4,7 milijona dinarjev.

Razrešiti nedelavne delegate

Na problemski konferenci občinske konference SZDL Tržič, ki je bila posvečena delovanju delegatskega sistema v občini, so obravnavali tudi problematiko dela delegatskih skupin za zbor združenega dela in zbor občin republiške skupščine.

Med drugim so ugotovili, da je ovirano delo skupin delegatov, ker so nekateri delegati neaktivni in se sej ne udeležujejo. Na osnovi tega je koordinacijski odbor za kadrovska vprašanja pri predsedstvu občinske konference SZDL izdelal predlog za zmanjšanje števila delegatskih skupin. Predlog je obravnavalo tudi predsedstvo občinske konference in predlaga zmanjšanje števila delegatske skupine za zbor občin od 15 na 12 delegatov. Razrešili naj bi Antona Bahuna, Vlada Kastigerja, Zdenko Truden in Andreja Robiča, na novo pa naj bi v skupino delegatov izvolili Jožeta Eržena, ki je delegat v komisiji za družbeni nadzor pri republiški skupščini.

Podobno naj bi se zmanjšalo tudi število delegatske skupine za zbor združenega dela, in sicer od 13 na 10. Predsedstvo predlaga, da se razrešijo delegati Janez Gašperlin, Dragan Njegovan in Viktor Sedaj.

Imenovanja

Pravilnik o knjiženju davkov občanov določa, da se mora vsako leto sestaviti davčni letni zaključni račun in zaključni račun prispevkov za starostno zavarovanje kmetov. Zaključna računa mora pregledati in izdelati poročilo komisija, ki jo imenuje skupščina občine.

V komisijo za pregled davčnega zaključnega računa in zaključnega računa prispevkov za starostno zavarovanje kmetov naj bi delegati imenovali Janka Ahačiča iz Podljubelja, Marico Aljančič in Olgo Mešič, obe iz Bistrice pri Tržiču.

(31 nadaljevanje) TONE POGAČNIK

Nekam srečno se je vse skupaj izteklo po črnem sprejemu prvega dne v ISTANBULU.

Večer na odeji pred šotorom v mraku. Ure sploh ni na nobeni roki in čas vsaj do jutra ni več toliko važen.

Skleda »pomfrija« na robu, plastični kozarci, polni anatolskega vina, oljnega kot kri, skuše iz konzerve, češnje, namočene v vodi aluminijaste menažke. Noge bose, umite, pogledi zamaknjeni, ustnice cigaretne smotke SAMSUN.

Spokojni večer v Prešernovem stilu:
Samota, post, »potovanje«, brevir
nazaj ti spet dali bodo mir
al' al' ne znebiš se srčnih ran,
nazaj spet pridi čez let' in dan.
Bomo prišli nazaj, kadar bo res tako hudo –

Spet zmanjkuje besed, ki so zmeraj kot čebele: enkrat boleče pikajo, drugič prinašajo med.

Oči se ti vlažno nasmihajo nad kozarci anatolskega vina, nekam sijoči in mehkobno nežni smo vsi skupaj, kot otroci s svojimi kupčki peska v neskončnem peskovniku. ZBIRAŠ kamenčke med kamni in kamenčki v tej pohojeni travi sredi LONDRE, med prsti jih trkljaš, dolgo, nežnorobato, preizkušaš njihovo barvo, trdnost, vonj, obliko . . . in primerjaš. Do onemoglosti.

Med kapljami vina in besed se vse počasi nalaga, nalaga, in vse skupaj ostane v besedah, v privatnem krogu, ker bi drugače vsem zavistnežem smrdelo.

Temno je že.

Vse naokrog nekam umirjeno hrope.

Zobje meljejo debele češnje.

Dvigamo plastične korazce.

Vsi plotovi so še pred nami, vsi: vse ovce in vsi volkovi.

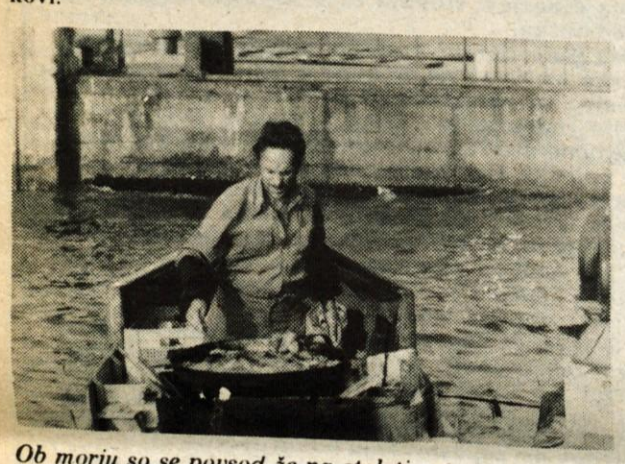

Ob morju so se povsod že na stoletja star način pekle ribe. Za prodajo. Kose narežejo, pomočijo v moko in vržejo v mast. Razrežejo kruh in zarinejo okusno spečeno ribo med strdico.

Včerajšnje ITALIJE ne bo nikoli več, tudi TURČIJE ne, vse se ti nekam odplavlja . . . dokler se dokončno ne potopi v odrešilni spanec.

ISTANBULSKO SLOVO

Maček v grlu zjutraj okrog petih. Odpnem zadrgo na spalni vreči. Spet se nekaj zatika.

Včerajšnji kar malce opiti večer se je razpredel v jutranji svetlobi. Na srečo ob dobrem vinu glava ne boli.

Kamiličen čaj je malce masten, diši po včerajšnjem pomfriju, nekakšen prastari duh topov, sabelj, lafet, praporov, grbov, helebard, svinčenih oklepov iz TOPKAPI-SARAJA se meša med vse to.

Podiramo šotor.

Kuhamo kavo. Pravo. Turško.

Spaček se je v treh dneh dodobra spočil, olje – nad normalo (ko pa ga Brane stalno doliva), vse je pospravljeno in vrženo v spodobno neurejen prtljažnik, kartonsko škatlo s hrano zbašemo na zadnji sedež, nekaj pospravljamo – riž! – ker se je iz nje vse stresalo.

Silovito speljeta Sonček in Brane, sam že četrt ure žalostno čepim v vrsti na bencinski črpalki, spet bo spaček kuhal, kihal in astmatično prdel, ker se lepenkasti pano z napisom: SUPER – JOK kar ni mogel umakniti.

Spredaj se s plastičnimi kantami tolčejo po glavi, prerivajo se, kričijo in štejejo, koliko ur že stojijo in čakajo na »normalen« bencin.

Tiho sem kot miška. Verjetno tam spredaj že kri teče, tako se obdelujejo.

Na srečo imamo tujci prednost – brž ko se pripeljeta Brane in Sonček, že razburkani delavci napolnijo prazen rezervoar, plačamo in: se čez ZLATI ROG in viseči most čez BOSPORJEM odvalimo v:

(V) A Z I J O

. . . po avtocesti čez USKUDAR in KADIKOY v K A R T A L, na trajekt za YALOVO.

Čakamo v kilometrski vrsti. Uro, dve na razpočenem soncu, da nosovi na mah pordečijo.

Vročina. Morje plivka.

Trajekt za trajektom odhaja, pa se zavita vrsta avtomobilske pločevine nikamor ne premakne.

Brane pije kupljeno kavo in se z rokami, zgleda da kar uspešno, pogovarja z osivelim tavajočim natakarjem.

»Nikoli ne veš, koliko časa smo čakali!« se razburja potem, ko zapelje spačka čez jekleni mostiček v trebuh trajekta. Zaklene ga. Po stopnicah stopamo v višje nadstropje, na klopi za ljudi.

Hladimo se s kozarci istanbulskega plzenskega piva. Ledenomrzlega.

Nekaj čenčamo v tem hropenju in hrumenju ladijskih motorjev.

Prijetno pihlja, galebi krožijo v jatah nad nami, vse je modro kot v istanbulski SINJI MOŠEJI, od nekod privlečemo lustik karte in se zagrizemo v »TROJNO VOJNO«.

Vsi Turki okrog zaspano zehajo, vojaki z očmi (in še s čim) požirajo dekle pšeničnih las in z malce preveč izrezanim dekoltejem.

V kotu sloni nekdo nad šopom papirjev in se kar naprej praska, čehlja se po ličnicah, kot da ne bi mogel naprej, dokler nas ne zagleda, se dvigne in . . . se pririne k naši klopi.

Ponudi cigarete SAMSUN.

Govori angleško.

Sploh se čudno gledamo. Brblja nekaj o nesrečni ljubezni, pa o čepi Švedinji in o težavah, ki sta jih imela na osamljeni, odljudeni plaži v USKUDARJU, pod platano na sipki mivki ob zelenju oleandrov.

Zdaj ji piše pismo. V angleščini. Da ne bo mislila, kakšen nesposobnež da je.

Prosi nas, če mu lahko popravimo slovnične napake, ker se on nikdar ni učil pisati po angleško ampak samo govoriti, ko je dve leti študiral agronomijo nekje v Amerki.

Malce narodno nam je. Človek poveša oči. Nikdar še nisem pomislil na to, da bi neznancu dajal v roke v popravilo opravičilo, ki naj bi bilo ljubezensko pismo.

Kako naj gledamo na vse to? Zafrkljivo? Resno, ko že mladi Turek (Mustafa naj bi mu bilo ime), tako nedolžno in sploh ljubeznivo gleda v oči?

Turški duh je verjetno svobodnejši. Ko je vsebina tega ljubezenskega pisma neskončno šokantna, kar malce perverzna, kot da je prepričan, da so Švedinje vsega navajene.

Mi teh izrazov niti izgovarjati na znamo.

Zadušimo nespodobne misli, Sonček vzame pismo in svinčnik, nekaj prečrtamo, popravimo tu in tam kakšno nepravilno slovnično obliko (vsebine pisma ne bi navajali) in že nam uspe, da Mustafino žgoče razočaranje nad mlado Švedinjo, ki je, kot je povedal, že takoj na začetku prešla v samoiniciativni napad na mivki, za silo umirimo.

V življenju napredujemo po ovinkih, je nekje zapisal Nobelovec Andrič, in kakor je videti – pri tem ni toliko važen sam napredek kakor pa način hoje, tisto, kar se pri hoji pove, ali imena, ki jih dajemo pokrajinam, skozi katere hodimo.

Nekje na vzhodu MARMARSKEGA morja se je vsa v belem že svetila YALOVA, ribiško mestece, oddaljeno osemdeset kilometrov od BURSE, stare turške prestolnice z zdravilnimi vrelci.

Kokra

Praktična darila
za dan žena 8. marec
izberite v blagovnici
»TINA« Kranj

Tina TITOV TRG

Darila lično zavijamo.

Iskrene čestitke za dan žena 8. marec

DO VARNOST Ljubljana n. sub. o.
TOZD VAROVANJE PREMOŽENJA Kranj
JLA 16

objavlja prosta dela in naloge

1. **REFERENTA TOZD I.**
Pogoji: – višja ali 4-letna srednja šola ekonomske, organizacijske ali upravne smeri,
– 1 oziroma 3 leta delovnih ustreznih izkušenj,
– znanje strojepisa,
– primerno moralno-politične lastnosti.

Prednost imajo kandidati s prakso v finančnem poslovanju s stanovanjem v Kranju.

2. **VEČ VARNOSTNIKOV**
za področja Kranj, Škofja Loka, Tržič, Radovljica, Bled, Jesenice
Pogoji: – dokončana osnovna šola,
– primerne moralno-politične lastnosti oziroma da izpolnjuje pogoje iz pravilnika o poslovanju OZD, ki ureja družbeno premoženje Ur. list SRS 27/76.
– da so mlajši od 50 let.

Pod točko 1. in 2. TOZD ne razpolaga s stanovanji, poskusno delo je 90 dni.

Pismene vloge s kratkim življenjepisom sprejemamo 15 dni po objavi na naslov: DO VARNOST Ljubljana, TOZD Varovanje premoženja Kranj, Cesta JLA 16.

GOZDNO GOSPODARSTVO KRANJ
TOZD gozdno gradbeništvo transport in mehanizacijo

Komisija za delovna razmerja objavlja prosta dela in opravila

VOZNIKA C KATEGORIJE
Pogoj: – opravljena kvalifikacija za šoferje in izpit C kategorije

2 STROJNIKA TEŽKE GRADBENE MEHANIZACIJE
Pogoj: – opravljen izpit za strojnika težke gradbene mehanizacije

MIZARJA
Pogoj: – končana šola v gospodarstvu ali pridobljena poklicna izobrazba

ZIDARJA
Pogoj: – kvalificiran delavec strojne ali sorodne stroke

2 MESTI ZA PRIUČITEV ZA STROJNIKA TEŽKE GRADBENE MEHANIZACIJE
Pogoj: – kvalificiran delavec strojne ali sorodne stroke

Za razpisano delovno nalogo mizarja je željeno stalno bivališče v Tržiču ali bližnji okolici.

Dela in naloge so vezane na terensko delo. Delovno razmerje bo sklenili za nedoločen čas s pogojem poskusnega dela.

Pismene prijave z dokazili o izpolnjevanju objavljenih pogojev naj kandidati pošljejo v 15 dneh po objavi na naslov: Gozdno gospodarstvo Kranj, TOZD GGTM, Staneta Žagarja 53, Kranj.

Kandidate bomo o izbiri obvestili v 30 dneh po končanem sprejemanju prijav.

Jože Vidic: Kranjski plavogardisti in črnorokci

(nadalj. iz prejšnje številke)

Pri tem smo zaplenili 3 puške, 5 pištol in 400 nabojev. Pričeli smo čistiti to organizacijo. Močno prizadeta organizacija OF v Slovenskih goricah je razvila veliko dejavnost. Njeno razbijanje je bilo zelo uspešno. Zaprli smo 102 osebi, med njimi 17 banditov, banditskih agitatorjev in pomagačev, med katerimi je bil tudi neki orožniški stražmojster.

V brežiškem okrožju se je OF usmerila predvsem na novačenje vojnih beguncev in vojakov na dopustu za bandite. Njeno organizacijo bomo v kratkem uničili. Več opazovalnih točk, ki so jih banditi vzpostavili v občini Zagorje, smo uničili, druge pa nadzorujemo. Krajevni odbor za področje Zagorja smo razbili.

Pri uničenju neke banditske javke na Sv. Planini, občina Trbovlje, smo na begu ustrelili nekega posestnika. Z dvema terenskima voditeljema smo vzpostavili zvezo. Upamo na uspeh . . .«

Vrinjeni vohuni so povzročili veliko nezaupanje med terenskimi delavci OF in vodstvenim kadrom partizanskih enot. Prišlo je do medsebojnih obtoževanj, ki so prizadejala narodnoosvobodilnemu gibanju na Štajerskem precejšnjo škodo. Oblastni komite KPS za Štajersko je sumljivo gledal na funkcionarja mariborskega okrožnega komiteja in [illegible] na vse, ki so po njegovi zvezi prihajali v partizane. Številne novince so obtožili kot plavogardiste, čeprav so bile take obtožbe največkrat delo gestapovskih agentov. V Lackovi četi so ubili partizana, nato pa še komisarja, ki je bil zelo priljubljen. Komisarjevo dekle je pobegnilo iz čete in o tem obvestilo sekretarja oblastnega komiteja Dušana Kvedra. Izbruhnila je »pohorska afera«, s katero se je ukvarjala posebna komisija pri CK KPS. Več vodilnih funkcionarjev so s Štajerskega poklicali na zagovor v Belo krajino.

So gestapovci vedeli za takšne Rosumekove spletke? Ne!

V gestapovskih pisarnah so viseli napisi: Vedeti smeš le tisto, kar sodi v tvojo službo; kar zveš, ohrani zase!

Adolf Hitler je 23. maja 1939. leta svojeročno podpisal naslednji ukaz, ki je bil naslovljen na gestapo in varnostno službo:

1. Nihče se ne sme seznanjati s skrivnostmi, ki se ne nanašajo na njegovo delovno področje.

2. Nihče ne sme vedeti več, kot je nujno potrebno za opravljanje njegove naloge.

3. Nihče ne sme prej, kot je to nujno potrebno, vedeti, kakšno delo [illegible]

4. Nihče ne sme podrejenim o nalogah, ki morajo biti izvedene, povedati več, kot je potrebno. Prav tako ne sme tega storiti prej, kot je potrebno.

Kršilec teh predpisov so kaznovali s smrtjo. Milejše kazni sploh niso poznali. Dejavnost gestapa je bila tako zastrta z debelo železno zaveso in kakršnakoli družbena kontrola je bila nemogoča.

Zato lahko verjamemo, da so tudi nekateri gestapovci dvomili o Rosumeku in njegovih zvezah s partizani. Niso vedeli, na čigavi strani je in kako daleč segajo njegova pooblastila.

1. novembra 1943. leta je Janko Soklič sedel v hotelu Miklič v Ljubljani (danes je to dom JLA). K njegovi mizi je prisedel šef ljubljanske varnostne službe Schluifer.

»Kam?« ga vpraša Schluifer.

»V Kranj. Na mamin grob nesem venec,« je odvrnil Soklič.

»Potem imava isto pot. Grem v golniško bolnišnico. V nekem mlinu pri Medvodah so imeli partizani sestanek, pa me je v spopadu z njimi oplazila krogla,« je nadaljeval Schluifer. »Lahko greš z menoj.«

Nekaj dni pred tem srečanjem je profesor Anton Krošelj-Benko pripovedoval Sokliču o Rosumekovi zvezi s partizani.

Benko se je ustrašil te zveze, ker je domneval, da Rosumek izdaja partizanom nemške agente in so zato vosovci tako natančno poučeni o vseh dogodkih. Seveda se je bal tudi zase.

»Na vsak način moramo prekiniti to zvezo. Obvesti Pörstererja na Bledu,« je Benko naročil Sokliču.

Med vožnjo proti Kranju je Soklič Schluiferju pripovedoval o Rosumekovih zvezah z Olgo Bohinjc in prek nje z raznimi funkcionarji OF. Schluifer je opozoril Sokliča na strogo molčečnost o tem primeru. Tudi on je že slišal šušljati, da je Rosumek naklonjen komunistom. Morda je bil v mladosti član nemške komunistične partije? Schluifer je Sokliča povabil na pogovor v njegovo pisarno v Ljubljani. Tam sta potem še enkrat razčlenila vse obtožbe proti blejskemu gestapovcu.

Začela se je čudna vohunska tekma. Plavogardistična obveščevalna služba je začela Rosumeka zasledovati. Rosumek je to zvedel in se je hotel maščevati nad Marinškom. Šef gestapovske centrale na Bledu Pörstere je Sokliču obljubil, da bo zadevo javil v Berlin. Po pripovedovanju Sokliča, s[illegible] vogardistom modilo in s[illegible] meravali umoriti Rosu[illegible] gestapo mi mičesar ukr[illegible] sovražniku v svojih vrst[illegible] vesti je Pörsterer poklical S[illegible] Bled in mu rekel, naj opo[illegible] komunistične organizacije [illegible] ljani, da se ne prenagl[illegible] zadevo on uredil. Rosu[illegible] jezen in je skušal pr[illegible] agentov ubiti Janka Mari[illegible] sprožil hajko okrog njega. T[illegible] prišlo na uho Marinšku (n[illegible] je na to opozoril šef gesta[illegible] Dichtl) in se je začasno u[illegible] ilegalo na Koroško. Erich [illegible] očitno ni vedel, kaj je v [illegible] zapletene vohunske igre.

Aprila 1944. leta so [illegible] poklicali na »zagovor« v [illegible] Pörsterer je o tem obvesti[illegible] in plavogardisti so že slišali [illegible] slavje. Na splošno presen[illegible] se je Rosumek maja 194[illegible] iz Berlina z ukazom o ugo[illegible] na položaj policijskega s[illegible] odlikovanjem in posebn[illegible] pooblastilom. Mesec dni po [illegible] vrnitvi so v Ljubljani [illegible] dosegljive vodilne plavog[illegible] razne slovenske politike.

»Si videl, kakšne zve[illegible] stari lisjak v Berlinu,« [illegible] Dichtl Sokliču. Pred kar[illegible] so Pörstererja kazensko p[illegible] na fronto, na njegovo m[illegible] postavili Rosumeka, ki je [illegible] položaju ostal do konca vo[illegible]

Janko Soklič, ki je velik[illegible] z Rosumekom, je po vojn[illegible] valnim organom izjavil: [illegible]

SE NA[illegible]

Na razstavo ročnih del in godljo v Šenčur

V petek, 7. marca, bodo ob 18. uri v Domu Kokrške čete v Šenčurju odprli razstavo ročnih del. Prireja jo šenčursko turistično društvo, na njej pa bo sodelovalo 70 žena iz Šenčurja in Srednje vasi z okrog 120 različnimi ročnimi deli. Nekaj izdelkov umetnega kovaštva in iz lesa bodo primaknili tudi Šenčurjani. Sodelovali pa bodo tudi učenci skupine za ročna dela iz Osnovne šole Stanka in Janka Mlakarja iz Šenčurja.

Razstava bo prirejena v počastitev dneva žena, odprta pa bo vsak dan do 11. marca od 9. do 20. ure.

Zanimiva pa ne bo ta razstava samo po lepih ročnih delih — lani smo dela šenčurskih žena že imeli priliko videti prav ob 8. marcu v gostilni v Srednji vasi — temveč bodo šenčurski turistični delavci ob razstavi pripravili tudi pokušinjo stare domače šenčurske jedi — godlje. Za 35 dinarjev vam bodo postregli s skodelico dobro zabeljene godlje, krompirjem v oblicah in belo kavo ali mlekom. Pojesti jo boste morali z leseno žlico, ki bo obenem tudi spominska in jo boste lahko odnesli domov.

Drugič torej takšna razstava v Šenčurju. Tokrat že bogatejša in domiselno dopolnjena z domačo kulinariko. V Šenčurju pa razmišljajo, da bi tovrstna razstava postala v Šenčurju tradicionalna in da bi jo še razširili. Prostora v domu je dovolj in tudi organizacijsko so Šenčurjani sposobni, da bi takšno razstavo upali pripraviti za celo Gorenjsko. Najprej pa bodo poskusili z razstavo za vsa kranjska turistična društva.

D. Dolenc

Še več zanimivih predavanj

Cerklje — V nedeljo dopoldne je Avtomoto društvo Cerklje, sekcija za kmetijsko mehanizacijo, organizirala v Zadružnem domu v Cerkljah zanimivo predavanje na temo: »Varnost pri delu s kmetijskimi stroji in pripomočki«, ki se ga je udeležilo okrog 50 kmetov cerkljanskega območja. Predaval je ing. Muri s Kmetijskega instituta Slovenije. Zaradi velikega zanimanja kmetov za takšna predavanja so se pri AMD Cerklje odločili, da marca organizirajo še eno predavanje, spremljano s filmi, kjer naj bi največ časa posvetili preprečevanju nesreč pri delu s traktorji, saj vemo, da se je število nesreč pri delu s traktorji v zadnjem letu močno povečalo.

J. Kuhar

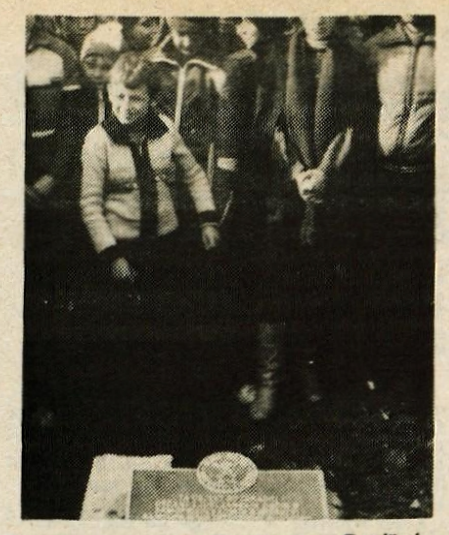

Nova šola na Svetju — *Prejšnjo soboto so v Medvodah na Svetju na krajši slovesnosti položili temeljni kamen za novo osnovno šolo. To bo že trinajsti objekt iz II. samoprispevka ljubljanskih občanov na področju občine Šiška ter bo veljal 70 milijonov dinarjev. Novo šolo bodo zgradili delavci koprskega Stavbenika do julija prihodnje leto. Imela bo 14 učilnic, telovadnico ter večnamenski prostor. (-fr)*

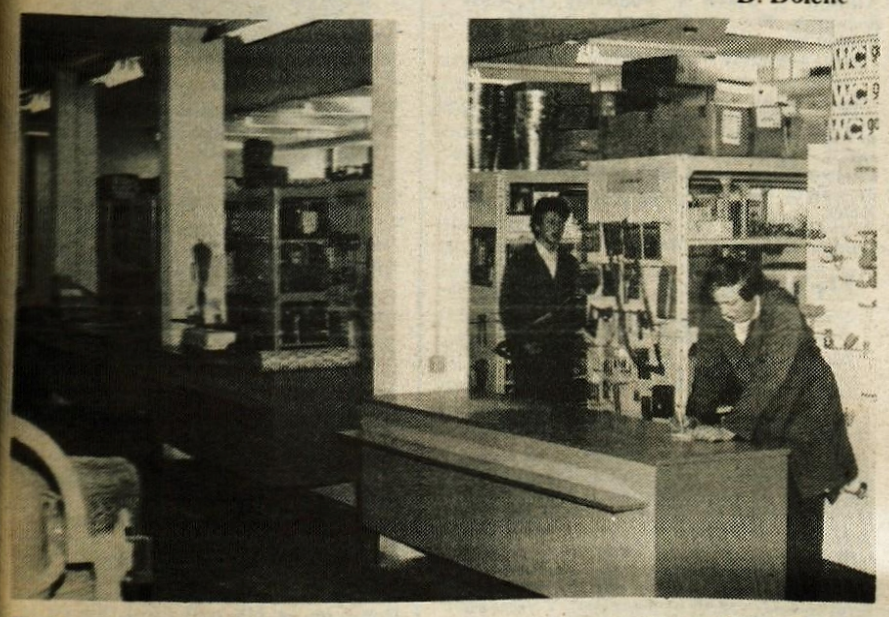

Tržič — Z ureditvijo kleti v hiši, kjer je sedaj salon pohištva (bivši Trio), je Mercator pridobil 200 kvadratnih metrov prodajnih površin in 250 kvadratnih metrov skladišč. Tako bo sedaj na enem mestu potrošnikom poleg bogate izbire pohištva na voljo vodnoinstalaterski material, naprave in pribor za centralno ogrevanje, okovje in vijačno blago, kmetijska in gradbena oprema ter orodje, pa pločevina, cevi, profilno železo, barve, tapete, sanitarna keramika in še kaj. Naročili boste lahko tudi premog, saj so tja preselili poslovalnico kuriva.

Alpinistične novice

V OSTENJU RAVENSKE KOČNE

Tomo Česen, Peter Markič in brata Štremfelj so v nedeljo, 24. 2. opravili prvo zimsko ponovitev Požeruhove smeri (40 do 45 stopinj, 50 stopinj; III—IV; 800 m) v Veliki Koroški Babi. To je bila obenem verjetno šele druga ponovitev te smeri nasploh. Razmere v steni so bile odlične: sneg trd, skalnat skok pa kopen. Plezali so tri ure in pol. Vsi štirje so člani AO Kranj.

Istega dne je Šenk Milan (AO Jezersko) preplezal grapo med Veliko Koroško Babo in Ledinskim vrhom.

Peter Markič, Barbara Perčič in brata Štremfelj so v sredo, 27. 2., opravili drugo zimsko ponovitev Skovirjeve smeri v Ledinskem vrhu (40—45 stopinj, 700 m, 2 uri in pol). Razmere v steni so bile dobre.

Franci Markič, Barbara Perčič in Žarko Trušnovec so v nedeljo, 24. 2., v dveh urah ponovili Kramarjevo smer v Storžiču. Razmere so bile dobre. Vsi so člani AO Kranj.

ZA POPESTRITEV SREČANJ

Na rednih sestankih AO Kranj, ki so vsak četrtek ob 19. uri v prostorih PD Kranj na Koroški 27, je vedno živahno. Poleg redne tematike so vsak večer na sporedu predavanja starejših alpinistov spremljana z barvnimi diapozitivi. V četrtek se bo pričel tudi spomladanski del alpinistične šole, ki jo letos vodita Tomo Česen in Peter Markič. Poleg številnih teoretičnih predavanj bo na sporedu tudi nekaj skupnih tur in redne vaje v plezalnem vrtcu.

A. Š.

Že dve leti ima kamniški Utok na Bledu v hotelu Park svojo prodajalno. Lokal, mimo katerega skoraj ne more noben tujec, pa tudi domačin, kajti mehki, topli, modno krojeni krzneni plašči, usnjeni jopiči in vseh vrst kože vse preveč vabijo. Program dopolnjujejo tudi s pletenninami in modno konfekcijo. Prodajalna je moderno urejena, kot smo vajeni boutikov, vendar, kot so povedali, cene tu niso boutične. Nasprotno: industrijske. Se pa pripravljajo, da bi letos lokal malce preuredili. Morda že to pomlad, da bo do poletne sezone nared. — Foto: D. Dolenc

Sestanek v Podnartu

Podnart — V sredo, 20. februarja, je bila v domu Avtomoto društva Podnart četrta redna seja osnovne organizacije Zveze komunistov, ki deluje v krajevni skupnosti Podnart. Komunisti so pregledali sklepe zadnje seje in ugotovili, da jih uresničujejo. Na seji so sprejeli akcijski program, ki ga je izdelal sekretariat osnovne organizacije. Akcijski program bo predložen tudi drugim družbenopolitičnim organizacijam v krajevni skupnosti. Z osnovno organizacijo ZSMS in mladimi komunisti bodo akcijski program na skupni seji še enkrat ocenili in ga dopolnili, da bo v prihodnje lahko sodelovanje med komunisti in mladimi še boljše. Sprejet je bil tudi program osnovne organizacije na področju ljudske obrambe.

C. Rozman

Črtomir Zorec

NEKAJ BESED O KAMNIKU

OB NJEGOVI 750-LETNICI

(31. zapis)

Zdaj, ko je prišla že predpomlad v deželo, je prav prijetno stopiti iz precej močvirnate Tuhinjske doline na prisojna okoliška pobočja. To pot na bregove, kjer razvodja mejé kamniško od domžalske občine, Tuhinjsko dolino od Črnega grabna.

VRANJA PEČ

Spet markantno krajevno ime, prav tako starosvetno kot Sovinja peč, o kateri je že tekla beseda (glej 28. zapis).

Na Vranji peči živi le kakih 45 domačinov Vranjcev (ali Vranjčanov). Le-ti pa se nimajo več za Tuhinjce, pač pa za Kamničane. Saj vasica sodi pod Krajevni urad Kamnik! To povem, da ne bo kake zamere.

Vranja peč je hribovsko naselje, leži namreč kar 662 m Nm, torej 200 m nad tuhinjsko cesto pri Potoku, odkoder je tudi najbolj pripraven pristop. Da govorim »po gorniško«. Tem raje, ker imajo Vranjci tudi svoj Turnc skalo Štuc, podobno plezalski »igli« na pobočju šmarnogorske Grmade. Semkaj sodi še opozorilo na prekrasen razgled z Vranje peči: zasavski hribi na doseg roke, julijski snežniki kot daljna visoka pesem . . .

Tudi tu je že kraški svet, četudi pod gozdno rastjo. Dosti je studencev, največji je pač vaški Matijev studenec, ki gasi žejo kremenitih Vranjčanov. Kremenitih pač tudi zaradi bližnjega hriba, zahodno od vasi, ki se mu pravi Kremen (787 m Nm)!

Vasica, resda kar drobceno naselje, ima svojo štirirazredno osnovno šolo, ki pa jo obiskujejo tudi otroci iz bližnjih hribovskih zaselkov, predvsem iz Spodnjih in Zgornjih Palovč. Prvotna, zasilna šola je bila ustanovljena že leta 1896. Iz cerkvene hiše se je leta 1932 preselila v lastno poslopje, ki pa je bilo med zadnjo vojno tako poškodovano, da je moralo biti leta 1946 temeljito obnovljeno.

Vranja peč res ni kar tako: poleg šole ima tudi svojo župnijo. Cerkev sv. Urha je že zelo stara. Kot kapela se v listinah omenja v letu 1463, kot prava cerkev pa že v letu 1468.

Prvotna cerkev je bila po vsej podobi sodeč še čisto gotska — to se pravi gotsko resna in preprosta. Zdaj pa dela cerkveno poslopje vtis bogate baročne stavbe. Ta podoba ji je bila dana v obnovi leta 1743. — Le v prezbiteriju vzidan sklepnik s kipom Madone z otrokom ohranja spomin na gotsko prvotnost. Podobe Križevega potu so delo kroparskega rojaka, gluhonemega slikarja Janeza Potočnika.

PESNIK FRANCE KREK

Na vranjskem pokopališču je ohranjen grob včasih kar precej znanega slovenskega pesnika Franceta Kreka, ki je na Vranji peči župnikoval v letih od 1896 do smrti v letu 1921. — Mož je bil rojen 9. aprila 1858 v Selcih nad Škofjo Loko, umrl je 2. avgusta 1921 na Vranji peči nad Kamnikom. Poleg teh suhih podatkov je treba podčrtati Krekov delež v slovensko kulturno zakladnico. Že od leta 1870 se je pričel oglašati z mladinsko pesmijo. Potem je dozorel tudi za objave v Domu in svetu ter drugih literarnih revijah. Slovstveni zgodovinar France Koblar označuje Kreka kot enega najplodovitejših mladinskih pesnikov v svoji dobi. Njegova misel je živahna in nežna, ritmika prožna in zvočna; velika pesniška gibčnost in prilagodljivost se kaže ob priložnostnih pesmih. — Koblar meni, da je na Krekovo izjemno jezikovno čistost vplival strogi France Levstik, ki je rad pilil literarne izdelke nadebudnih mladeničev. Prav misel na Levstikov delež pri Krekovem pesniškem ustvarjanju me je vodila za to obsežnejšo omembo starega vranjskega župnika.

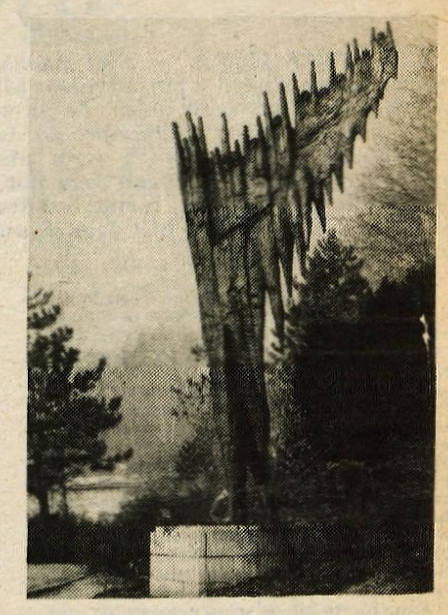

Osrednji spomenik revoluciji in osvobodilnemu boju v Kamniku (delo kiparja Draga Tršarja).

KRES NAD VASJO

Čas NOB se je dotaknil tudi Vranje peči. Po napadu na nemško patruljo ob koncu aprila 1942, so partizani proslavili predvečer Prvega maja z velikim kresom na hribu nad vasjo. Dvoje pomenov je imel ta ogenj: svarilo, da je sovražnik v deželi (kot nekoč Turki!); hkrati pa slavje, tu smo, slavimo svoj delavski praznik!

Ranjeni partizanski borci so se zdravili predvsem v Jurčkovi hiši. V zimski ofenzivi je 25. decembra 1944 padlo blizu Vranje peči šest partizanov in en domačin.

Bilo bi prav, če bi se junaškim borcem za svobodo, ki so tu našli smrt, postavilo primerno spominsko obeležje. Tega Vranja peč še nima, vsaj zvedel nisem zanj. Morda se motim?

Podobna misel, zakaj ni obeležja NOB, me je prešinila v Zakalu, ko sem se spuščal s Sidraža ob Bistričici na Stahovico. Zločin okupatorjevih hlapcev »raztrgancev« je bil tu tako strahoten, da ga ne smemo pozabiti. Primeren pomnik naj bi govoril: da so podli raztrganci dne 5. januarja v tem kraju pobili tri ranjene partizane (ki so se zdravili pri domačinu Mihu Žagarju) in jih skupaj s štirimi vaščani Zakala sežgali s hišo vred.

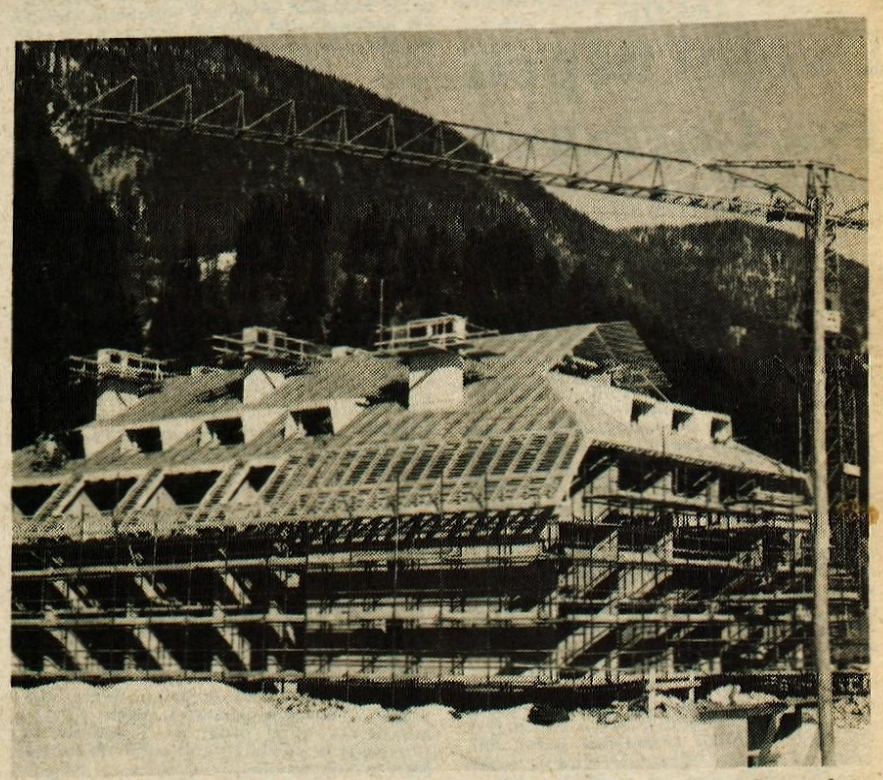

Kranjska gora — *Delavci jeseniškega Gradisa grade v kranjskogorskem naselju Črtenje blok s 44 počitniškimi stanovanji. Stavbo, ki te dni dobiva streho, bodo vselili konec leta; vse garsonjere v njej so že razprodane. Do konca leta bodo dogradili poleg te stavbe še en tak blok, ki je sedaj zgrajen do kletne plošče, tretji blok z 69 počitniškimi stanovanji, za katerega je narejen izkop, pa bo nared do jeseni prihodnje leto. (S) — Foto: F. Perdan*

NUJNICA

Dr. Srđan Bavdek (Nadaljevanje v naslednji številki)

15

1. f7+ Kf8
2. Kf6!

Nujnica! Črni je v stiski. Kralja ima v patu in tako mora napredovati s kmetom c.

2. ... c5
3. dc6: d5
4. c7 d4
5. c8D mat

Tudi v naslednjem primeru, ki je razmeroma zapleten, diagram 34, beli zmaga tako, da uveljavlja nujnico. Primer je zanimiv zato, ker beli z nujnicami stopnjuje svojo prednost in na koncu odloči izhod borbe.

Namreč, če črni lovec zapusti diagonalo e1-a5, bo beli z napredovanjem kmeta b pripravil na liniji a prostega kmeta, po umiku kralja s polja d5 pa beli zasede središče. To je motiv, na katerem beli gradi nujnico.

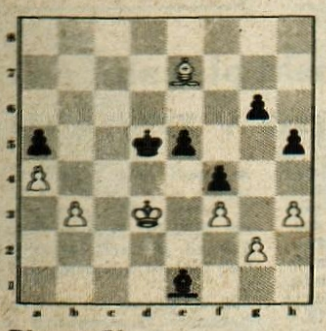

Diagram 34

1. Lf8!

Nujnica! Dobro je tudi 1. La3.

1. ... Lf2

Na tem mestu se seveda mora proučiti možnosti po 1. ... g5; 2. Le7! g4 3. hg4: hg4: 4. fg4:! (Sicer bo črni igral kmeta na g3!) e4+ 5. Ke2 Lc3 6. Ld8! Lb4 7. g5 Ke6 8. g6! Lc3 9. Lc7 Kf6 (Ali pa 9. ... f3+ 10. gf3: ef3:+ 11. Kf3: Kf5 12. La5:! itn.) 10. Lf4: Kg6: 11. Ld2! in črni je v zagati.

2. b4 Lb6
3. ba5: La5:
4. Le7 Lb6

Po 4. ... Ke6 5. Lc5 Kf5 (5. ... Kd5 6. Lf2! g5 7. Ke2 Kc4 8. Le1 Lc7 9. a5 Kb5 10. Kd3 itn.) 6. Lf2! g5 7. Lc5!! g4 8. Lf2!!! g3 9. Lc5! in črni je nazadnje v nujnici, ki odloči.

5. Lb4 g5
6. a5 Lc7

Na umik lovca po diagonali a7-g1 odloči 7. Le7 in nato Ld8 ter Lb6.

7. a6 Lb6
8. Le1!

Črni je ponovno v nujnici. Na umik kralja se beli polasti polja e4. Na umik lovca po diagonali g1-a7 sledi 9. La5 in nato Lc7. Na umik lovca po diagonali a5-d8 pa sledi 9. Lf2.

8. ... g4
9. hg4: hg4:
10. fg4:

Nujno, sicer igra črni g3!

10. ... e4+
11. Ke2 Ke6
12. Lf2! e3

Izsiljeno.

13. Lh4 Ke5
14. Ld8! La7

Izsiljeno.

15. Lc7+ Ke4
16. Ld6!!

Prvi množični smučarski tek Treh dežel

Dvojni uspeh tekačev Italije, Djuričič tretji

KRANJSKA GORA – Nad tisočsedemsto smučarskih tekačev in tekačic je nastopilo v petindvajset kilometrov dolgi smučini na prvem množičnem teku Treh dežel. Že na startu v Kranjski gori in nato na cilju v Podkloštru (Avstrija) so bili tudi predstavniki družbeno-političnega življenja vseh treh obmejnih občin. Smučina je bila namreč speljana v občinah Jesenice, Trbiž in Podklošter. Turistično društvo Kranjska gora, turistično društvo Trbiž in obmejno telovadno društvo Podklošter so bili organizatorji tega zanimivega množičnega teka Treh dežel.

Na startu v Kranjski gori se je zbralo več kot tisočsedemsto tekmovalcev in tekmovalk iz Slovenije, Italije in Avstrije. Med temi je bilo tudi nekaj znanih imen smučarskega teka. Na startu v Kranjski gori smo v prvi vrsti videli olimpijca Toneta Djuričiča, bivšega kombinatorca Janeza Gorjanca, tekačico Mileno Kordež in znanega italijanskega reprezentanta Rupila. Med temi znanimi tekači so na cilju v Podkloštru imeli največ uspeha tekači iz Italije. Trbižan Rupil in njegov rojak Gubetta sta bila dvojna zmagovalca, čast naših tekačev pa je rešil Tone Djuričič iz Mojstrane, ki je bil tretji. Nato od četrtega do devetega mesta dobimo spet same Italijane, deseti pa je Pavel Kobilica iz Gorij.

Smučine so bile izredno pripravljene vse do Bele Peči na italijanski strani. Do tu so zanje poskrbeli organizatorji iz Kranjske gore, od Bele Peči naprej do avstrijske strani so jih slabo pripravili Italijani, avstrijske pa so bile spet take kot pri nas. Kot je že običaj na množičnih startih, je bil tudi v Kranjski gori množičen pobeg.

Med ženskami, ki so se podale v petindvajsetkilometrsko smučino je bila najhitrejša bivša reprezentantka Milena Kordež z Jamnika.

Jugoslovanski olimpijski reprezentant v smučarskem teku Tone Djuričič je bil na prvem množičnem teku Treh dežel tretji. Bil je najbolje uvrščeni med našimi tekači.

Toda kolona je kmalu po ravnem delu ujela ubežnike in nato so vsi tekli složno in dokaj hitro vse do Bele Peči. Tu se je kolona precej raztegnila, saj je bilo veliko tehnično zahtevnih spustov in proga je bila speljana tako, da je bilo treba tudi v hrib dobro delati. Že od Bele Peči naprej se je strnila skupina, ki je računala na končni uspeh. V njem sta bila oba poznejša najboljša Italijana in naš Tone Djuričič. Vendar sta v ozki in ledeni smučini najbolje tekla prav Italijana. Tone Djuričič se je v Trbižu, kjer je bila slovesna razglasitev, pritoževal, da mu je ledena smučina na vzponih pobrala iz smuči vso mažo. Italijani so premazali smuči in prav v spustu so bili veliko hitrejša od večine Slovencev. Rupil, Gubetta in Tone Djuričič so se izredno napeto borili za prvo mesto prav v najtežjih delih proge. Kar je Mojstrčan izgubil v spustih, je nadoknadil v vzponih in se vedno enakovredno kosal z obema Italijanoma. Toda ves dober tek Djuričiču ni pomagal, da bi se dokopal do zmage. Ravno pred ciljem v Podkloštru je bil dolg spust in tu sta imela Rupil in Gubetta bolje namazane smuči. Vseeno je tretje mesto Toneta Djuričiča le mednarodni uspeh in tudi Pavle Kobilica ni dosti zaostal za zmagovalcem.

Rezultati – 1. Rupil 1;21:31, 2. Gubetta (oba Italija) 1;24:56, 3. Djuričič (Slovenija) 1;25:04, 4. Mafatana 1;25:14, 5. Cocco 1;25:36, 6. Valbuso 1;26:40, 7. Benedetti 1;27:08, 8. Piller 1;29:53, 9. Favre (vsi Italija) 1;29:58, 10. Kobilica (Slovenija) 1;29:59.

Tone Djuričič – »Proge na italijanski strani so bile slabo pripravljene in težke. Ledene smučine v vzponih so mi pobrale vso mažo. Videl sem, kako so Italijani smuči na njihovi strani premazali. To jim je na koncu prineslo prednost in zaslužen uspeh. Težka proga je bila le za kakih stopetdeset tekmovalcev. Za ostale rekreativce pa pretežka. Bilo je veliko padcev in veliko odrgnjene kože.«

D. Humer
Foto: F. Perdan

Kar devetsto Slovencev se je udeležilo prvega množičnega teka Treh dežel. Slovenija je osvojila tudi prehodni pokal Jurija Kugyja. Dobi ga tista dežela, ki ima največ udeležencev.

Pionirski košarkarski festival

ŽIRI – V telovadnici osnovne šole Padlih prvoborcev v Žireh so bili košarkarski delavci ŠSD TABOR organizator prvega turnirja za pionirke, na katerem so nastopile reprezentance ŠSD Simon Jenko iz Kranja, ŠSD A. T. Linhart iz Radovljice, ŠSD Jesenice ter domače ekipe ŠSD Tabor iz Žirov kot nosilke reprezentance Škofje Loke. Sodniki (Bogataj in Kavčič, oba iz Žirov ter Selak iz Gorenje vasi), so svoje delo dobro opravili, še posebej pa zaslužijo priznanje košarkarski delavci ŠSD Tabor za dobro organizacijo prvega turnirja.

ŠSD TABOR : ŠSD A. T. LINHART
121:0

Ekipa domačink ni imela pravega nasprotnika v ekipi iz Radovljice. Le redki so verjeli v to, da pionirkam iz Radovljice v celem srečanju ne bo uspelo dati niti enega zadetka. ŠSD Tabor: Seljak 7, Rejc 8, Uršič 2, Ovsenk 9, Poljanšek 2, Kavčič 12, Govekar 9, Poljanšek S. 29, Seljak U. 14, Erjavec 2, Šink 22, Albreht 4.

ŠSD A. T. LINHART : ŠSD SIMON JENKO 7:50 (4:22)

V drugi tekmi so v prvih minutah srečanja pionirke iz Radovljice še nudile odpor, saj je bil v osmi minuti rezultat 4:8, v nadaljevanju pa so popustile in do konca srečanja uspele dati le še tri točke. ŠSD A. T. Linhart: Globočnik 5, Hrovat 2. ŠSD Simon Jenko: Mladenovič 4, Keber 4, Dragosavljevič 28, Rakovec 6, Matjan 2, Hodržaj 2, Matko 4.

ŠSD TABOR : ŠSD JESENICE
70:7 (39:3)

Pionirke iz Žirov so s to tekmo dokazale, da v prvenstvu Gorenjske tudi letos ne bodo imele pravega nasprotnika, ki bi jim onemogočil na kraju stopiti na najvišjo stopnico. Lahko že zapišemo, da imamo že novega prvaka, kljub temu, da se je prvenstvo šele začelo. ŠSD Tabor: Seljak J. 6, Rejc 4, Uršič 4, Poljanšek M. 2, Kavčič 14, Govekar 3, Poljanšek S. 18, Seljak U. 3, Albreht 2, Jereb 4, Podobnik 10. ŠSD Jesenice: Kučina 2, Markeš 2, Kelih 2, Komel 1.

ŠSD JESENICE : ŠSD SIMON JENKO
35:32 (25:16)

Jeseničanke so presenetile z dobrim začetkom srečanja, saj so že v sedmi minuti prvega polčasa vodile z desetimi točkami razlike. Kranjčanke niso uspele nadoknaditi izgubljeno in so na koncu klonile. ŠSD Jesenice: Kučina 7, Markeš 6, Ališič 12, Kelih 2, Komel 8; ŠSD Simon Jenko: Dragosavljevič 10, Sarič 4, Rakovec 8, Matjan 4, Horvat 2, Malič 4.

Č. Milan

Svetovni alpski pokal

Kar trije naši v petnajsterici

MOUNT ST. ANNE – Z velikom uspehom naše moške alpske vrste se je končala ameriško-kanadska turneja za svetovni pokal. V zadnjem veleslalomskem nastopu so Jugoslovani Jurij Franko, Boris Strel, Jože Kuralt in Janez Zibler dosegli imeniten uspeh. Franko je bil šesti, Strel enajsti in Kuralt petnajsti, Zibler pa se je z najboljšim zaostankom pridobil odlične FIS točke. Tako so v tem veleslalomskem nastopu kar trije jugoslovanski smučarji med prvo petnajsterico.

Razplet v prvem nastopu je pokazal, da v formo prihajajo tisti tekmovalci, ki doslej v svetovnem pokalu to sezono niso imeli pravega uspeha. Povedel je Avstrijec Spiess, ki je prehitel Čeha Zemana in poznejšega zmagovalca Stenmarka. Pravi podvig pa je naredil Jurij Franko, ki je z enaintrideseto startno številko zasedel izvrstno peto mesto. Ostali naši so vozili nekoliko slabše, a vseeno je bil Kuralt trinajsti, Strel pa šestnajsti. Dobro uvrstitev je dosegel tudi Janez Zibler. Smolo je imel naš najboljši smučar Bojan Križaj. Bojanu je že v Lake Placidu počila zunanja obloga čevlja in to je bilo krivo, da je dosegel slabši čas in na drugi start nato sploh ni šel. To je razumljivo, saj s poškodovanim čevljem ne moreš dobro krmariti.

Jurij Franko bo v prihodnji sezoni startal v prvi jakostni skupini v veleslalomu.

Stenmark je ponovno dokazal, da mu je v veleslalomu malokdo kos. Bil je najhitrejši. Spiess ni obdržal vodstva, saj sta ga prehitela nato Ph. Mahre in še Zeman. V drugem nastopu je bil spet odličen Franko, ki je dosegel svoje najboljšo veleslalomsko uvrstitev. Dobri pa so bili tudi Strel, Kuralt in Zibler.

Rezultati – 1. Stenmark (Švedska) 3:14,03, 2. Ph. Mahre (ZDA) 3:15,00, 3. Zeman (ČSSR) 3:15,28, 4. Spiess (Avstrija) 3:15,79, 5. Lüthy (Švica) 3:15,93, 5. Franko (Jugoslavija) 3:16,07, 7. Halsnes (Norveška) 3:16,14, 8. Gasper (Švica) 3:16,35, 9. Žirov (SZ) 3:16,37, 10. Stock (Avstrija) 3:16,65, 11. Strel (Jugoslavija) 3:16,69, 12. Giorgi (Italija) 3:16,74, 13. Jäger (Avstrija) 3:17,00, 14. Nöckler (Italija) 3:17,81, 15. Kuralt 3:17,85, Zibler (oba Jugoslavija) 3:19,66.

SVETOVNI POKAL – VELESLALOM – 1. Stenmark 100, 2. Lüthy 70, 3. Enn 52, 4. Strel 45, 5. Halsnes 41, 6. Križaj 35, 7. Wenzel 34.

SKUPNA UVRSTITEV – 1. Stenmark 195, 2. Wenzel 142, 3. Ph. Mahre 116, 4. Križaj 112, 5. Lüthy 104, 6. Müller in Steiner po 87, 8. Read 79, 9. Enn 70, 10. Plank 67.

ZA LAS OB PRVO TOČKO

Svoj zadnji veleslalomski nastop na tej turneji so imele tudi ženske. Zmagala je Švicarka Nadigova, medtem ko je bila Hanni Wenzel tretja. To mesto pa ji je prineslo tudi že zmago v svetovnem pokalu. Naše smučarke so bile solidne, saj je bila Jermanova enaintirideseta, Tometova petinpetdeseta in Zavadlavova devetinpetdeseta.

Več uspeha pa so naše smučarke imele v slalomu. V slalomu je zmagala Pelenova iz Francije pred Patrakejevo iz SZ in Wenzlovo iz Liechtenšteina. Odlično pa je vozila Jugoslovanka Anja Zavadlav, saj je bila šestnajsta. Za prvo točko v svetovnem pokalu je petnajsto mesto Zavadlavova zgrešila za tri in trideset stotink.

Jugoslovanska reprezentanca bo danes pripotovala v domovino. Na brniškem letališču jih bomo pozdravili danes ob 8.30.

-dh

Prvenstvo Slovenije v krosu

Kladivar ubranil naslov

KOPER – Na izredno težki progi na terenih Bonifike, prihodnjega športno-rekreacijskega centra Kopra, je bilo v nedeljo prvenstvo Slovenije v krosu za leto 1980. Vetrovno in dokaj mrzlo vreme, še bolj pa neravna proga s številnimi ostrimi zavoji je zahtevala od tekačev maksimalne napore, kljub temu pa so bili boji zelo zanimivi in brez večjih presenečenj. V vseh kategorijah so zmagali tekmovalci, ki so sodili v najožji krog favoritov.

V devetih kategorijah je nastopilo 175 tekačev in tekačic iz 21 klubov, naslov vseekipnega zmagovalca pa je zasluženo ponovno osvojil celjski Kladivar pred Mariborom in Olimpijo. Celjani so imeli tudi najuspešnejše posameznike, saj so osvojili kar 10 odličij, od tega 4 zlata. Ekipa starejših mladincev Triglava, ki je nastopil le z 8 tekmovalci, je zasedla v svoji kategoriji 2. mesto, svojo nalogo pa sta dobro opravila tudi Božnik in Krek pri članih. Tekmovanje so dobro pripravili atletski delavci iz Kopra, ki jim je to bila prva večja prireditev na republiški ravni.

REZULTATI – pionirke (1000 m): 1. Rožič (Mb), 2. Ratej, 3. Felicijan (obe Kl); ekipno: 1. Maribor 83, 2. Kladivar 80, 3. Posočje 38 točk; pionirji (1500 m): 1. Strle (Cerknica), 2. Kočevar (B. krajina), 3. Sirk (KAK); ekipno: 1. Maribor 60, 2. Vrhnika 48, 3. Bela Krajina 42 točk; ml. mladinke (1500 m): 1. Radež (Lj), 2. Štravs (Kl), 3. Rupar (Kl), ekipno: 1. Ljubljana 86, 2. Kladivar 67, 3. Maribor 33 točk; ml. mladinci (3000 m): 1. Cmok (Kl), 2. Zgonc (Cerknica), 3. Kavka (Ol), 26. Kelbič, 29. Černilec (oba Tr); ekipno: 1. Olimpija 74, 2. Kladivar 69, 3. Maribor 41 točk; st. mladinke (2000 m): 1. Pregl, 2. Fras (obe Mb), 3. Poljanšek (Ol), ekipno: 1. KAK Ravne 74, 2. Maribor 71, 3. Kladivar 47 točk; st. mladinci (5000 m): 1. Juteršek (Kl), 2. Urh (Ve), 3. Frumen (Ol), 8. Križaj, 14. Berginc, 16. Rozman, 18. Klemenčič (vsi Tr); ekipno: 1. Kladivar 63, 2. Triglav 48, 3. Olimpija 43 točk; mlajši člani (7000 m): 1. Rozman (Kl), 2. Miklavžina (Ve), 3. Arzenšek (Kl); ekipno: 1. Kladivar 85, 2. Maribor 70, 3. Olimpija 50 točk; članice (2500 m): 1. Pergar (Mb), 2. Bunderla (Kl), 3. Trobec (Ol), ekipno: 1. Kladivar 82, 2. Maribor 25, 3. Olimpija 23 točk; člani (10000 m): 1. Lisec, 2. Svet (oba Kl), 3. Žužek (Nm), 9. Božnik, 13. Krek (oba Tr); ekipno: 1. Olimpija 109, 2. Velenje 90, 3. Kladivar 41, 4. Triglav 30 točk; Vseekipni vrstni red: 1. AD Kladivar 558, 2. AD Maribor 437, 3. AK Olimpija 366, 8. AK Triglav 78 točk.

I. Kavčič

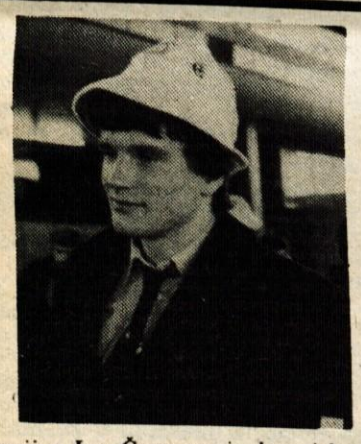

Olimpijec Ivo Čarman iz kranjskega Triglava je na državnem prvenstvu v Palah pri Sarajevu osvojil prvo mesto v teku na 30 in 15 km. Bil pa je član tudi zmagovite članske štafete Triglava. – Foto: F. Perdan

XXXV. državno prvenstvo v smučarskih tekih

Dvojni uspeh Iva Čarmana

PALE – Olimpijec Ivo Čarman iz kranjskega Triglava je najuspešnejši tekmovalec petintridesetega državnega prvenstva v smučarskih tekih. Ivo je zmagal na trideset in petnajst kilometrov, bil pa je član zmagovite štafete kranjskega Triglava pri članih. Nasploh pa so največ uspeha na tem prvenstvu imeli Kranjčani. V štirih dneh so osvojili štiri zlate, tri srebrne in eno bronasto odličje. Drugi najuspešnejši pa so mladi tekači iz Kranjske gore. Njihovi tekmovalci so osvojili tri zlate in po eno srebrno in bronasto kolajno.

Triglavan Ivo Čarman je ponovno dokazal, da je naš najboljši tekač, saj je brez težav dobil oba teka. Bil pa je odličen tudi v zmagoviti štafeti. Nasploh pa so na tem prvenstvu prevladovali tekači iz Kranja, Kamnika, Bohinja, Gorij in Kranjske gore. Vsi ti klubi imajo državne prvake v konkurenci članov, starejših in mlajših mladincev in mladink. Presenetljivo dobro so se izkazali mladi Kranjskogorci, ki so drugi najuspešnejši klub. Pozna se, da v Kranjski gori dobro delajo z mladimi tekači.

Državni prvaki – člani 30 km – Čarman (Triglav), 15 km – Čarman (Triglav), 2. Reberšak (Triglav), 3. Poklukar (Gorje), st. mladinci 10 km – Lapajne (Bohinj), 3. Lebar (Kranjska gora), ml. mladinci 5 km – Gregorič (Ihan), 2. Kustec (Kranjska gora), st. mladinke 5 km – Smolnikar (Ihan), 3. Korošec (Triglav), ml. mladinke 5 km – Martinovič (Kranjska gora), 2. Krničar (Triglav);

štafete – člani 3 × 10 km – 1. Triglav, 2. Gorje, st. mladinci 3 × 5 km – 1. Kranjska gora, 2. Kamnik, 3. Gorje, ml. mladinci 3 × 5 km – 1. Kranjska gora, 2. Kamnik, ml. mladinke 3 × 5 km – 1. Triglav.

-dh

Hokej

Zmagala Blejska Dobrava

TRŽIČ – S tekmami desetega kola se je končala letošnja medobčinska gorenjska hokejska liga, v kateri je nastopalo 6 ekip. Zmagala je ekipa Blejske Dobrave, ki je v svojih vrstah imela največ nekdanjih odličnih hokejistov, preseneča pa slaba uvrstitev Tržičanov in pa zadnje mesto lanskega prvaka – Borovelj.

Rezultati 10. kola: Tržič:Kokrica 2:2; Naklo:Žabnica 3:3 in Borovlje:Blejska Dobrava 2:12.

Lestvica:

B. Dobrava	10	8	0	2	65:27	16
Naklo	10	5	1	4	50:46	11
Kokrica	10	5	1	4	36:44	11
Tržič	10	5	1	4	65:42	10 (– 1)
Žabnica	10	4	1	5	41:45	9
Borovlje	10	1	0	9	37:90	2

J. Kikel

Sankanje

Uspešen nastop

PODLJUBELJ – V organizaciji sankaške sekcije pri TVD Partizanu Tržič so se na sankaški progi v Podljubelju zbrali vsi naši najboljši sankači in tekmovalci iz sosednje Koroške na tretji mednarodni tekmi za pokal Kozorog. Skupaj je nastopilo 87 enosedov in 11 posadk v dvosedih. Proga je bila odlično pripravljena ter poledenela v vsej dolžini 900 metrov. Največ uspeha so imeli domači sankači, sicer pa so bili razultati naslednji: mladinke: 1. Tolar (Železniki) 2:18,74, 2. Porunik (Sveče) 2:30,69, 3. Žmitek (Bohinj) 3:05,36; članice: 1. Perko (Tržič) 2:09,89, 2. Tolar (Železniki) 2:11,66, 3. Miklavčič (Idrija) 2:25,02; starejši člani: 1. Bahun 2:00,76, 2. Meglič (oba Tržič) 2:05,74, 3. Rozman (Bohinj) 2:06,66; člani: 1. Česen 1:50,17, 2. Kališnik 1:52,06, 3. Nemc (vsi Tržič) 1:54,40; starejši mladinci: 1. Lotrič (Železniki) 2:17,12, 2. Miklavčič (Idrija) 2:18,71, 3. Kulnig (Sveče) 2:27,16; mlajši mladinci: 1. Kos 2:09,27, 2. Nemc (oba Tržič) 2:11,97, 3. Toff (Beljak) 2:14,43; dvosedi: 1. Česen-Kališnik (Tržič) 1:00,31; 2. Klinar-Krašovec (Jesenice) 1:01,30, 3. Lavtižar-Meglič (Jesenice) 1:01,79.

J. Kikel

Kolesarstvo

Ropret odličen četrti

TRST – Savčan Bojan Ropret je osvojil četrto mesto na včerajšnji tradicionalni kolesarski dirki za lovoriko Zveze slovenskih športnih društev v Italiji. Na 130 kilometrov dolgi progi po Tržaškem in Goriškem je vozilo 83 kolesarjev iz Italije, ZRN in Jugoslavije.

Zmagal je domačin Caneva s časom 2:59,00, v času zmagovalca pa je z vodilno skupino, ki se je že kmalu odcepila od glavnine, pripeljal tudi najboljši Jugoslovan Ropret. Marinković je bil 14., lanski zmagovalec Čolig pa 15.

V soboto, 8. marca, naše kolesarje čaka nova dirka »otvoritev sezone« od Poreča do Pule in nazaj.

H. J.

Radovljiške športne novice

OBČINSKA LIGA V MALEM NOGOMETU

Zveza telesnokulturnih organizacij občine Radovljica razpisuje občinsko ligo v malem nogometu za leto 1980. V ligi lahko nastopajo ekipe telesnokulturnih organizacij, organizacij sindikata, krajevnih skupnosti, šolskih športnih društev in JLA iz občine Radovljica. Prijave je treba poslati na ZTKO Radovljica do 14. marca 1980. Prijaviti se morajo tudi vse tiste ekipe, ki so že v preteklem letu sodelovale v ligi. Predvidoma se bo liga pričela 30. marca.

ŠOLSKO PRVENSTVO V VELESLALOMU

146 mladih smučarjev iz radovljiških osnovnih šol je sodelovalo na občinskem prvenstvu v veleslalomu, ki je bilo na Kobli. V odsotnosti učencev blejske šole so največ uspeha imeli Radovljičani. Rezultati – cicibani: 1. Jovan (Rad) 49,91, 2. Podlipnik (Boh) 50,85, 3. Treven (Rad) 50,98; cicibanke: 1. Žmitek (Rad) 53,30, 2. Ravnik (Boh) 57,84 3. Boškin (Rad) 58,52; mlajši pionirji: 1. Budič 57,60, 2. Noč 58,98, 3. Ahačič 60,16 (vsi Rad); mlajše pionirke: 1. Kalan (Lip) 52,43, 2. Kreslin (Boh) 54,99, 3. Rajgelj (Lip) 55,19; starejši pionirji: 1. Berčič (Lip) 57,85, 2. Mulej (Rad) 57,69, 3. Kalan (Lip) 60,11; starejše pionirke: 1. Legat (Rad) 61,67, 2. Vergelj (Lesce) 61,88, 3. Pogačnik (Rad) 64,30.

Mojmir Faganel

Seja skupščine TKS Tržič

Pozornost objektom

TRŽIČ – Na 4. redni seji skupščine telesnokulturne skupnosti Tržič so delegati obravnavali srednjeročni plan razvojnih možnosti v slovenski telesni kulturi, kjer je predvsem poudarjena večja vloga selekcioniranju v osnovnih šolah, boljša vzgoja strokovnih kadrov ter gradnja prepotrebnih športnih objektov. Udeležba delegatov je bila skromna.

Delegati so potrdili zaključni račun tržiške telesnokulturne skupnosti za leto 1979 ter sprejeli finančni program za leto 1980. Tu velja predvsem poudariti, da bodo sredstva, ki so namenjena za dejavnost športnih društev in klubov razdelili na polovico in sicer bodo polovico namenili prioritetnim panogam, torej vrhunskemu športu (alpsko smučanje, rokomet, smučarski skoki ter nekaterim posameznikom v motokrosu, alpinistom in sankačem), drugo polovico pa bodo dali na razpolago za dejavnost na področju množične telesne kulture in rekreacije.

V razpravi, ki je sledila, so precej časa posvetili tudi investicijskim planom ter se zavzeli, da bi v letošnjem letu tudi s strani TKS pomagali pri obnovi žičnic na Zelenici z nekoliko večjim deležem.

Zanimiva pa je bila tudi debata, ki se je sukala okrog srednjeročnega plana za obnovo objektov v občini (gre predvsem za obnovo planinskih domov, žičnic in ogrevanje letnega kopališča), kar pa je seveda zvezano z večjimi sredstvi, to pa pomeni, da bodo morali o tem prej razpravljati še delavci v združenem delu.

J. Kikel

Jugoslovanski plavalni pokal

Pokal zasluženo v pravih rokah

PTUJ – Plavalci in plavalke kranjskega Triglava so na dvodnevnem tekmovanju za jugoslovanski pokal tokrat v zimskem plavalnem bazenu v Ptuju dokazali, da so najboljši plavalni kolektiv v državi. S prednostjo več kot dva tisoč petsto točk so prehiteli drugouvrščeni Partizan iz Beograda. Tako so ponovno dokazali, da lanskoletni uspehi Triglava na državnih prvenstvih v vseh kategorijah niso bili zgolj trenutni navdih, temveč plod načrtnega dela z vsemi plavalci in plavalkami.

Triglavani so bili že prejšnja leta v tem tekmovanju vedno med najboljšimi. Le za malenkost se jim je v teh letih ta lovorika izmuznila iz rok. Letos so uspeli. Za osvojeno prvo mesto zaslužijo pohvalo vsi: od tekmovalcev in tekmovalk do trenerjev in vseh funkcionarjev v klubu.

Vrstni moštveni red – 1. Triglav (Kranj) 31.004, 2. Partizan (Beograd) 28.342, 3. Mladost-OKI (Zagreb) 28.189, 4. Crvena zvezda (Beograd) 27.473, 5. Ljubljana 27,391, 6. Rudar (Trbovlje) 26.722.

Rezultati Kranjčanov – pionirji – 100 m kravl – 2. Kadoič 1:00,58, 400 m kravl – 1. Veličković 4:24,03, 100 m prsno – 1. Jocić 1:16,66, 100 m hrbtno – 2. Kadoić 1:10,57, 100 M delfin – 2. Jocić 1:09.22,1500 m kravl – 1. Veličković 17:22,31, 200 m prsno – 1. Jocić 2:43,66, 200 m hrbtno – 2. Bešter 2:33,33, 200 m delfin – 2. Marković 2:32,17, 200 m mešano – 1. Kadoić 2:24,48, pionirke – 100 m kravl – 1. Rebolj 1:04,43, 400 m kravl – 1. Rebolj 4:44,[illegible] 2,

100 m prsno – 1. Cvek 1:20,74, 100 m hrbtno – 2. Jugovic 1:16,12, 100 m delfin – 1. Praprotnik 1:09,42, 800 m kravl – 1. Rebolj 9:29,59, 200 m prsno – 2. Cvek 2:53,10, 200 metrov hrbtno – 2. Jugovic 2:42,13, 200 m delfin – 1. Praprotnik 2:30,33, 200 m mešano – 1. Rebolj 2:40,[illegible]

člani – 100 m kravl – 3. D. Petrič 58,[illegible] 400 m kravl – 1. D. Petrič 4:02,96, 100 m delfin – 1. B. Petrič 58,23, 1500 m kravl – 1. D. Petrič 15:53,20, 200 m prsno – 3. Globočnik 2:33,94, 200 m hrbtno – 2. B. Petrič 2:09,08, 200 m delfin – 2. D. Petrič 2:11,38, 200 m mešano – 1. B. Petrič 2:10,60, članice – 400 m kravl – 2. Praprotnik 4:37,73, 100 m prsno – 3. Brodnjška 1:21,04, 100 m hrbtno – 3. Štembergova 1:12,71, 100 m delfin – 3. Berlotnik 1:09,64, 4 × 100 m mešano – 2. Triglav 4:51,77, 800 m kravl – 2. Praprotnik 9:23,27, 200 m prsno – 3. Dvoršak 2:44,[illegible]

D. Humer

Predsednik občinske kulturne skupnosti Franc Kopač podeljuje Kurnikovo nagrado Jožici Zrim. — Foto: F. Perdan

Kurnikove nagrade podeljene

Nadaljevanje s 1. str.

jugoslovanske mladinske fotografije v Titogradu, s čimer se uvrščajo v vrh jugoslovanske umetniške fotografije.

Jože Meglič je delaven član kulturnoumetniškega društva Podljubelj že od vsega začetka. Več let je tudi član izvršnega odbora društva, delegat občinske kulturne skupnosti in predsednik krajevne konference SZDL. Njegovo delo na kulturnem področju je zelo raznoliko. Bil je član mešanega pevskega zbora in uspešno sodeluje v dramski sekciji. V preteklih letih je bil vedno nosilec glavnih vlog. S svojimi govori in recitacijami pa je veliko prispeval tudi k uspešnosti proslav in drugih prireditev v krajevni skupnosti Podljubelj.

Ljubica Nadišar se je že kot osnovnošolka vključila v folklorno skupino Karavanke. Najprej je plesala v pionirski skupini, zaradi izjemnega talenta pa je kmalu prestopila v prvo skupino plesalcev in se izkazala tudi v zahtevnih solističnih točkah. 1975. leta je zaključila seminar za vodje folklornih skupin. Poučevala je mlade, v odsotnosti umetniškega vodje pa je vodila tudi vaje članske skupine. Z aktivnim plesanjem, učenjem in dopolnjevanjem znanja iz ljudskih plesov se ukvarja še danes.

Francka Poklukar je domala dvajset let kot hišnica skrbela za tržiški muzej. V zatišju Grajzerjeve ulice pred kajžo, kjer so osrednji oddelki muzeja, je vzgojila park. Kurnikovo kajžo pa je spremenila v urejeno, na zunaj prijetno okolje, kamor obiskovalci radi prihajajo. Njen delavnik je trajal ves dan. Pomagala je vsem dosedanjim kustosom ne samo pri ohranjevanju muzejskih predmetov, ampak je tudi sama podarila ustanovi predmete, ki pričajo o bogati kulturni preteklosti Tržiča. Muzeju je prinesla tisti tihi delež, ki ga opažajo šele zdaj, ko je zaradi preselitve odnehala.

Slavko Primožič je kot igralec začel delati v Tržiču 1950. leta pri takratnem kulturnoumetniškem društvu. Sodeloval je pri dveh premierah v sezoni. Bil je med ustanovitelji DPD Svoboda v Tržiču in njen prvi tajnik, kasneje pa je prevzel mesto predsednika. V Tem času so bile organizirane tudi prve tržiške poletne igre. Do leta 1960 se je tako več kot stokrat predstavil občinstvu na domačem in tujih odrih, po daljšem premoru pa je 1973. leta ponovno prijel za delo pri Amaterskem gledališču. Od tedaj je sodeloval v sedmih dramskih delih z 41 uprizoritvami.

Profesor Milko Škoberne je januarja 1977. leta na pobudo tržiških pevcev in ob podpori tovarne obutve Peko prevzel vodstvo komornega zbora Peko. Že aprila se je zbor prvič predstavil. Naslednje leto je snemal za RTV Ljubljana in nastopal. Januarja lani so pevci posneli več pesmi za radijsko tekmovanje amaterskih zborov in v svoji skupini dosegli tretje mesto. Čeprav zbor nima dolgoletne tradicije in bogatih pevskih izkušenj, se lahko pohvali s pogumom in vztrajnostjo, s katero poskuša uresničiti programske in izvajalske naloge, ki mu jih postavlja njegov neutrudni dirigent. Profesor Milko Škoberne je od 1974. do 1979. leta vodil tudi kvintet bratov Zupan.

Jožica Zrim je članica KUD Jelendol-Dolina že od leta 1969. Do 1977. leta je bila tajnica društva, zdaj pa je predsednica. Jo organizatorica vseh proslav v krajevni skupnosti, pripravlja govore in recitacije, njeno največje veselje pa je igralska dejavnost. Odkar je predsednica društva, je priprava in izbor dramskih del, ki jih uprizarja KUD, v njenih in režiserjevih rokah. Sodeluje tudi v igrah in je največkrat nosilka glavne vloge. Prav v zadnji, ki jo je sekcija pripravila ob lanskem dnevu republike, je pokazala izjemne igralske sposobnosti. Razen dela v KUD pa je Jožica Zrim aktivna tudi na drugih področjih družbenega življenja na vasi.

Na slovesnosti ob podelitvi Kurnikovih nagrad je sodeloval pionirski zborček KUD iz Podljubelja ter recitatorja kulturne skupine Pobratenje iz Tržiča.

H. Jelovčan

Namesto pojasnila

V sredo bi morala biti v Kranju tekma slovenske košarkarske lige — derbi med Triglavom in Beti. Tekme ni bilo, kar pa ni motilo nekaterih »vsevedneževe«, da ne bi začeli širiti govorice o neresnosti in nemarnosti znotraj KK Triglav. Take govorice lahko le škodijo ugledu košarke, vzrok za odlogov tekme pa je bila administrativna napaka pri KK Triglav. Gostje so namreč prišli na tekmo ob 18. uri, čeprav je takrat telovadnica O. Š. France Prešeren zasedena. Domači košarkarji namreč tekme med tednom igrajo ob 20.30. Take spremembe pa ni sporočeval sekretariat KK Triglav in je bila zapačno obvestil o začetku tekme. V najhujšem primeru bodo Kranjčani tekmo izgubili za zeleno mizo, v najboljšem pa bodo tekmo odigrali. Kljub temu dogovor med trenerjema obeh klubov obstaja. Kakorkoli že, prišlo je do napake, ki sicer ni v čast delu znotraj kluba, toda kdor dela, tudi greši. Vsake izpeljanke in izkrivljanja te resnice pa so le ulične debate brez temelja in kar je še važneje, brez resnice!

M. Šubic

Industrija plastičnih izdelkov na Jesenicah

Bodočnost v žičnih izdelkih

Osnovna dejavnost jeseniške Industrije plastičnih izdelkov, ki ima tri delovne enote, je predelava plastičnih mas in proizvodnja žičnih izdelkov — Direktor te delovne organizacije, Anton Arh, je v pogovoru predstavil dosedanja prizadevanja njihovega kolektiva in usmeritve za bodoče

Povejte nekaj osnovnih podatkov o organiziranosti in delovnih nalogah vaše delovne organizacije!

»Industrija plastičnih izdelkov je enovita delovna organizacija, ki jo sestavljajo tri delovne enote: Plastika na Jesenicah, Cokla na Blejski Dobravi in Tapoplastik na Jesenicah. Deluje od julija 1978. leta, v sestavi ljubljanske sestavljene organizacije Astra pa je od septembra lani.

V delovni enoti Plastike predelujejo plastične mase. Proizvajajo predvsem vodovodne cevi in embalaže, zlasti škatlice za farmacevtske izdelke. Poleg tega plastificirajo žico in jo predeljujejo v pletivo. Delovna enota Cokla proizvaja v glavnem sredstva za zaščito pri delu; omenim naj le varnostni komplet in zaščitne rokavice, ki gredo tudi v izvoz. V tretji delovni enoti opravljajo tapetniki razne storitve za delovne organizacije in zasebnike v jeseniški občini. Naš kolektiv ima skupno 54 delavcev.«

Kakšne proizvodne in poslovne rezultate ste dosegli lani?

»Delavci Plastike niso izpolnili načrtovanih količin vseh proizvodov. Pri proizvodnji cevi iz domačega materiala so plan uresničili 87-odstotno, iz uvoznega pa 50-odstotno. Tudi plastificiranih žic so izdelali le 84 odstotkov glede na načrtovano količino. Plan so presegli pri proizvodnji plastične embalaže in polivinilskih izdelkov. Delovna enota Cokla je presegla načrtovane količine zaščitnih sredstev, storitve tapetnikov pa so bile v okviru plana.

V začetku lanskega leta smo načrtovali 55,9 milijona dinarjev prihodka, kar je dobrih 47 odstotkov več kot leto poprej. Zaradi problematične oskrbe s surovinami smo prvotni plan drugo polletje spremenili in predvideli 43,4 milijona dinarjev prihodka. Ta plan smo uspeli uresničiti 104-odstotno.«

Katere težave so vas najbolj ovirale pri uresničevanju lanskoletnih delovnih obvez?

»Veliko problemov smo imeli z nakupom surovin, predvsem za delovno enoto Plastika. Zaradi naftne krize na svetovnem trgu nismo uspeli zagotoviti načrtovanih količin polietilena z domačega trga, uvoz te surovine pa je bil otežen zaradi zaostrenih uvoznih predpisov. Devize, ki smo jih dobili z izvozom zaščitnih rokavic, niso zadoščale za uvoz potrebnih surovin.

Razen tega nas pesti dvigovanje cen surovin. Domači polietilen so lani kar dvakrat podražili, prav tako pa so naraščale cene uvoznih surovin. Cena naših proizvodov je ne glede na velike podražitve surovin ostala nespremenjena.

Podobne probleme smo imeli z nakupom usnja za delovno enoto Cokla. Zaradi pomanjkanja kož so cene usnja skoraj dosegle priznane cene usnjenih izdelkov.«

Kolikšno proizvodnjo načrtujete letos?

»V delovni enoti Plastika bodo izdelali predvidoma 610 ton cevi, 205 ton plastificirane žice, 280.000 kvadratnih metrov žičnega pletiva, 2,45 milijona kosov plastičnih škatlic in 400.000 tesnil.

Delovna enota Cokla načrtuje proizvodnjo 1000 varnostnih kompletov, 50.000 parov rokavic za domače in 30.000 parov za tuje tržišče, 20.000 plastificiranih vreč in 10.000 kosov raznih drugih izdelkov.

Tapetniki ne načrtujejo obsega storitev, ampak določen poslovni rezultat. Le-ta je v mejah lanskoletnega.«

Kakšne so usmeritve nadaljnjega razvoja vaše delovne organizacije?

»Že lani smo vložili veliko naporov v uresničitev naložbe za proizvodnjo novega izdelka. V sodelovanju z jeseniško železarno bomo kupili opremo za izdelavo žičnih vreten, na katera bodo navijali žico za varjenje. Naprave, ki stanejo okrog 12 milijonov dinarjev, naj bi začele delovati konec letošnjega ali začetek prihodnjega leta.

Zaradi problemov pri nakupu surovin za plastične izdelke bomo bolj kot doslej izkoriščali predvsem proizvodne zmogljivosti naprav za žične izdelke. V bodoče bomo morali razširiti in povečati tudi proizvodni program zaščitnih sredstev. Za nadaljnji razvoj naše delovne organizacije pa bo prav tako pomembno iskanje skupnih interesov in tesnejše povezovanje v sestavljeni organizaciji Astra.«

S. Saje

Plastificiranje žice v delovni enoti Plastika — Foto: S. Saje

To ni stanovanje!

V tržiški občini je še veliko starih družbenih stanovanj, ki današnjim potrebam ne ustrezajo več — V enem od teh živi tudi Marija Boštar z družino, delavka v BPT, ki pa bo verjetno morala potrpeti še nekaj let — Glavna ovira je skromen kupček za nakup novih stanovanj

Tržič — *Primer Marije Boštar gotovo ni osamljen, kajti v tržiški občini, predvsem v starem mestnem jedru, je ogromno stanovanj, podobnih njenemu. Neugleden vhod, strme stopnice, ki se vzpenjajo v nekaj nadstropij, v katerih smrdi po zatohlosti.*

V njeno stanovanje, moraš biti pravi mojster, da se znajdeš, prideš od druge strani, od zunaj. Predsobe ni, takoj si v kuhinji. V dolgem, ozkem in temnem prostoru, ki ga razsvetljuje le okence, vdelano v vhodna vrata. Stropi so visoki. Podobna, le za malenkost širša, je tudi soba. Vsega skupaj okrog 36 kvadratnih metrov vlažnega stanovanja, ki nima niti lastnega stranišča, kaj šele kopalnico.

Občutek, ki ga dobi obiskovalec, navajen sodobnih in lepo urejenih bivališč, je precej čuden. Vse je majhno, natlačeno, neugodno, da ne veš, kam bi stopil. Najraje bi se kar obrnil. Ali pa stanovalcem svetoval, kako bi se stanovanje dalo z malo dobre volje morda tudi nekoliko drugače urediti . . .

Seveda pa to ne bi bilo lahko. Posebno za Marijo Boštar ne. Šestnajsto leto je že zaposlena v Bombažni predilnici in tkalnici Tržič, štiriintirideset let ji bo letos. Zgarana je, utrujena, naveličana. Mož je leto dni mlajši. Nikjer ne dela. Le priložnostno, da prisluži kak dinar. Najraje rezbari v lesu. Po vseh stenah kuhinje je polno pisanih prtičev. Nekaj je tudi živih kanarčkov. Z razposajenim petjem preganjajo turobno vzdušje.

Otroka sta na potepu. Nada bo letos končala osnovno šolo, Filip pa je v petem razredu. Mati pravi, da sta za silo kar pridna učenca, čeprav ni primernega prostora, kjer bi pisala naloge in se učila. Spita v sobi, starša v kuhinji. Nerodno, a kako bi lahko bilo drugače.

Marija bi rada kupila novo opremo, saj v starih omarah ni več prostora za obleke, posodo in druge stvari. Pa bi je bilo škoda zaradi vlage in tudi postaviti je nima kam.

V tkalnici, kjer dela, zasluži okrog 4300 dinarjev. Kaj je to za štiričlansko družino z odraščajočima otrokoma, si lahko predstavljamo. Vrta nima, tako da mora prav vse kupiti. Velikokrat se upravičeno sprašuje, kako bo sestavila konec s koncem. Otroka sicer kosita v šoli, vendar sta vedno lačna. Kakšnih dobrot si res ne morejo privoščiti.

Razen tega si je nakopala še bolezen. Dvakrat so ji že rezali glavo, ena operacija pa jo še čaka.

Najprej so stanovali v Podljubelju. Potem, ko je prvi otrok moral v šolo, so se preselili na Koroško 18. To je le začasna rešitev, so takrat menda rekli v tovarni. Pred osmimi leti.

Prvo prošnjo za večje in boljše stanovanje je Marija Boštar vložila pred tremi leti. Komisija je prišla na ogled, točkovala in rekla, da res slabo živijo. A stanovanja kljub temu ni. Petindvajseta je na listi prosilcev. Kaj torej lahko pričakuje?

Da bi bila slika celovitejša, smo povprašali tudi v Bombažno predilnico in tkalnico. Referent za družbeni standard Danilo Roblek je takoj vedel, za kaj gre.

Po samoupravnem sporazumu o dodeljevanju stanovanj in kreditev za nakup in gradnjo stanovanj, ki so ga delavci sprejeli 1977. leta in dopolnili 1978. leta, prošnje zbirajo vse leto. Septembra jih dobi komisija, ki si ogleda vsa stanovanja novih prosilcev in tudi starih, če to želijo, ter jih oceni. Merila so zapisana v sporazumu. Komisija nato sestavi tri prednostne liste; listo prosilcev za dodelitev stanovanja, teh je bilo letos 66, prosilcev za zamenjavo stanovanja je bilo 44, upokojenih prosilcev pa 26.

V Bombažni predilnici in tkalnici namenjajo vsako leto dve tretjini dogovorjene vsote za individualno gradnjo in nakup stanovanj, tretjino pa za nakup družbenih stanovanj. Zadnji kupček je torej precej skromen. Tako so v minulih petih letih uspeli kupiti samo dve novi trisobni stanovanji, obnovili pa so tudi nekaj starih. Za letos predvidevajo krepko popravilo nekdanjega dekliškega doma. Dvigniti ga nameravajo za eno nadstropje in preurediti v enosobna družinska stanovanja. Torej novih stanovanj tudi letos ne bo.

Socialne in stanovanjske razmere Marije Boštar v tovarni dobro poznajo. Vendar se sprašujejo, kako bi ji lahko pomagali. Na listi prosilcev je šele petindvajseta. Čakati mora kot drugi.

Kakšen zaključek lahko potegnemo iz tega? Da dom, v katerem živi Marija Boštar in njena družina, ni primeren, je res. V tovarni sicer dajejo kredite za popravilo takih stanovanj, vendar kako bi ga delavka s 4300 dinarji dohodka na mesec lahko vračala. Razumljivo pa je tudi to, da v tovarni mimo samoupravnega sporazuma ne morejo, saj je podobnih prosilcev še več. Krivica pa vsakogar boli.

Morda bi v tem primeru lahko priskočila na pomoč širša družba? Saj denar, ki se združuje za gradnjo solidarnostnih stanovanj, prispeva tudi delavka Marija Boštar. To že, a solidarnostnih stanovanj je v občini prav tako premalo.

Začaranemu krogu ni konca.

H. Jelovčan

DARILA za DAN ŽENA

veleblagovnica globus Kranj

Kokra KRANJ

— kozmetika, ure
— usnjena galanterija
— izdelki iz zlata in srebra
— perilo

globus

lično aranžiranje

Iskrene čestitke za dan žena 8. marec Kokra Globus Kranj

Modno ČEVLJARSTVO kern Kranj

Delavnica Partizanska 5
Prodajalna Kranj
Maistrov trg (nasproti Delikatese)

Nudimo vsakovrstno kvalitetno žensko in moško usnjeno obutev ročne izdelave po konkurenčnih cenah.

Obenem čestitamo ženam za njihov praznik 8. marec.

Če želite, da bo vaša pričeska res lepa in urejena, obiščite novo odprt

Frizerski salon SATLER CILKA
Oldhamska 14
Kranj pri Vodovodnem stolpu

cenjenim strankam čestitamo za praznik žena 8. marec

Nudimo vam:
moderno striženje, barvanje, klasične in moderne pričeske z najkvalitetnejšimi preparati. Postreženi boste hitro in solidno in boste salon zapustili urejeni in zadovoljni. Salon je odprt vsak dan od 6. do 19. ure, v sobotah od 6. do 13. ure.

Obiščite nas, ne bo vam žal!

KOVINSKO PODJETJE KRANJ
Kranj, Šuceva 27

Razpisna komisija po sklepu delavskega sveta KOP Kranj razpisuje

razpis za dela oziroma naloge za nedoločen čas s posebnimi pooblastili in odgovornostmi

1. **VODENJE KOMERCIALNEGA SEKTORJA za organiziranje, koordiniranje in vodenje dela v sektorju**

Poleg z zakonom določenih pogojev mora kandidat izpolnjevati še naslednje pogoje:

- da ima višjo izobrazbo ekonomske ali komercialne smeri in 3 leta delovnih izkušenj na ustreznem področju dela
- da ima najmanj srednjo izobrazbo ekonomske ali komercialne smeri in 5 let delovnih izkušenj na ustreznem področju dela
- da ima organizacijske sposobnosti
- da ima moralno politične vrline

Od kandidatov se pričakuje sposobnost vodenja, komuniciranja, dinamičnost in ekspeditivnost pri delu.
Dela oziroma naloge se razpisujejo za dobo štirih let z možnostjo ponovnega kandidiranja.
Poskusno delo je 3 mesece.

Komisija za delovna razmerja KOP Kranj objavlja

oglas za opravljanje del oziroma nalog za nedoločen čas

2. **OPRAVLJANJE KLJUČAVNIČARSKIH DEL – 3 KV delavce**
3. **OPRAVLJANJE MANJ ZAHTEVNIH KLJUČAVNIČARSKIH DEL – več PK delavcev**
4. **OPRAVLJANJE ENOSTAVNIH KLJUČAVNIČARSKIH DEL – več NK delavcev**

Poleg splošnih pogojev morajo kandidati izpolnjevati za opravljanje del oziroma nalog še naslednje pogoje:
pod 2
- da imajo popolno poklicno šolo ključavničarske smeri in 1 leto delovnih izkušenj

pod 3
- da imajo nepopolno poklicno šolo ustrezne smeri ali dokončano osemletko in 1 leto delovnih izkušenj pri ustreznem delu

pod 4
- da imajo dokončano osemletko ali 6 razredov osemletke

Za opravljanje del oziroma nalog je predvideno dvo mesečno poskusno delo.

Prijave s kratkim opisom dosedanjih zaposlitev in dokazili o izpolnjevanju pogojev kandidati za opravljanje del oziroma nalog pod št. 1 pošljejo v 15 dneh po objavi razpisa na naslov: Kovinsko podjetje Kranj, Šuceva 27, kadrovska služba s pripisom – za razpisno komisijo
Kandidati za opravljanje del in nalog pod št. 2., 3., 4. prijave pošljejo na isti naslov in v istem času samo brez pripisa – za razpisno komisijo.

Služba družbenega knjigovodstva Kranj

objavlja prosta dela in naloge za

1. **ENEGA SISTEMSKEGA PROGRAMERJA ZA RAČUNALNIK IBM 4331**
2. **TREH OPERATERJEV ZA RAČUNALNIK IBM 4331**
3. **ENEGA KONTROLORJA II ZA EKSPOZITURO JESENICE**

Kandidati morajo izpolnjevati naslednje pogoje:
Pod 1.: – višja strokovna izobrazba ekonomske, elektrotehnične ali prirodoslovnomatematične smeri in 3 leta delovnih izkušenj.
Pod 2.: – srednja izobrazba in 2 leti delovnih izkušenj
Pod 3.: – srednja izobrazba (ESŠ ali gimnazija) in 1 leto delovnih izkušenj v računovodstvu ali sorodnih opravilih.

Za dela in naloge pod 1. in 2. je pogoj uspešno opravljen test. Prednost bodo imeli kandidati z znanjem angleškega jezika.

Prijave z dokazili o izpolnjevanju pogojev pošljite v 15 dneh po objavi na naslov Služba družbenega knjigovodstva v SRS, podružnica 51500 Kranj, Trg revolucije 2, kadrovska služba.

ZLATARSKA DELAVNICA LEVIČNIK ŽIVKO Kranj

Maistrov trg 9 (nasproti Delikatese)

čestita ženam za praznik 8. marec.
Nudi primerna darila.

FRIZERSKI SALON »KUNSTELJ«
PURGAR BOGOMILA
Kranj, Prešernova 4

Cenjenim strankam in drugim ženam iskreno čestitamo za praznik 8. marec in se priporočamo.

OBVESTILO!

Borce Kokrškega in Gorenjskega odreda, ter ostale aktiviste iz območja občine Kranj vabimo, da se udeležujejo rednih srečanj aktiva Kokrškega odreda, ki je **vsako prvo sredo v mesecu ob 18. uri v Domu JLA Kranj,** Nazorjeva ul. 3.

»Cvetličarna«
Francka Sever

64000 Kranj, Vodopivčeva 12
Telefon: (064) 21-760

vam nudi
po najugodnejših cenah
šopke
aranžmaje
vence
ter raznovrstne lončnice

Za praznik žena, 8. marec, iskrene čestitke.

Dvobarvna reklamna sporočila:

— hitro opazna,
— učinkovito obveščanje

CENTER SLEPIH IN SLABOVIDNIH
Dr. Antona Kržišnika
Škofja Loka

objavlja na podlagi sklepa komisije za delovna razmerja z dne 25. 2. 1980 naslednja prosta dela in naloge:

1. **PRIUČENEGA MIZARJA**
2. **PRIUČENE KUHARICE**

Kandidati morajo za opravljanje del in nalog poleg splošnih pogojev izpolnjevati še naslednje pogoje:

Pod 1.: – priučen mizar in 1 mesec delovnih izkušenj
Pod 2.: – priučena kuharica in 6 mesecev delovnih izkušenj

Pod 1. se sklene delovno razmerje za nedoločen čas s polnim delovnim časom, pod 2. pa se sklene delovno razmerje za določen čas s polnim delovnim časom, zaradi nadomeščanja delavke med porodniškim dopustom.

Kandidati naj pismene prijave z dokazili o izpolnjevanju pogojev pošljejo na naslov Center slepih in slabovidnih dr. Antona Kržišnika, Škofja Loka, Stara Loka 28, Komisija za delovna razmerja.

O izbiri bodo kandidati obveščeni v 30 dneh po končani objavi.

KOMUNALNO PODJETJE
VODOVOD
Kranj

Delavski svet razpisuje za dobo 4 let prosta dela in naloge

individualnega poslovodnega organa

Kandidat mora poleg izpolnjevanja pogojev po 511 čl. Zakona o združenem delu izpolnjevati še naslednje pogoje:

- da ima visoko strokovno izobrazbo tehnične, ekonomske ali organizacijske smeri z najmanj 5 let prakse od tega najmanj 3 leta na vodilnem delovnem mestu,
- da ima višjo strokovno izobrazbo tehnične, ekonomske ali organizacijske smeri z najmanj 5 let prakse od tega najmanj 3 leta na vodilnem delovnem mestu,
- da ima moralno politične vrline.

Kandidati naj pošljejo pismene ponudbe z dokazili o izpolnjevanju razpisnih pogojev v 15 dneh po objavi razpisa v zaprti ovojnici z oznako »za razpisno komisijo« delavskega sveta Vodovod Kranj.

Delo lahko nastopi takoj.

IZVRŠNI SVET
SKUPŠČINE OBČINE Kranj

razpisuje prosta dela in naloge

ravnatelja Dijaškega doma Kranj

Pogoji:
- **visoka ali višja izobrazba pedagoške smeri,**
- **5 let vzgojno izobraževalne prakse,**
- **opravljen strokovni izpit.**

Kandidati morajo imeti ustrezne moralnopolitične kvalitete, ter organizacijske in vodstvene sposobnosti.

mandatna doba je 4 leta.
Rok za prijavo je 15 dni po objavi.

Kandidati naj vložijo prošnjo, priložijo življenjepis, dokazila o izobrazbi, strokovnem izpitu ter potrdilo o delovnih izkušnjah na naslov: Komisija za kadrovanje in zaposlovanje pri izvršnem svetu, Skupščine občine Kranj, Trg revolucije 1, Kranj.

Kandidati bodo obveščeni o izbiri v roku 15 dni po izbiri.

GIP GRADIS Ljubljana
TOZD Gradbena enota Jesenice
Prešernova 5

bo po sklepu delavskega sveta z dne 6. 2. 1980 prodal na javni licitaciji:

RABLJENA OSNOVNA SREDSTVA IN SICER:

1. **dva kom. ročnih računskih strojev, tipa ORDHENER**
2. **tri kom. ročnih računskih strojev, tipa TRZ Zagreb**
3. **štiri kom. ročnih računskih strojev, tipa CALCOREX**
4. **dva kom. pisalni stroj, tipa CONTINENTAL in TORPEDO**

Izklicna cena pod točko 1., 2. in 3. je 200 din, pod točko 4. pa 500 din.

Licitacija bo v petek, 15. marca 1980, ob 8. uri v prostorih TOZD Gradis Jesenice, Prešernova 5, za družbeni sektor, za ostale kupce pa ob 9. uri.

Blago si interesenti lahko ogledajo eno uro pred licitacijo.
Licitirano blago je treba takoj plačati in odpeljati iz TOZD.
Davek plača kupec.

MALI OGLASI — telefon 23-341

PRODAM

Vsak petek popoldan dobite odličen KOKOŠJI GNOJ, naložen v vreče. Srednja vas 6 pri Goričah

Prodam GLISER Jadran – Jugoplastika z MOTORJEM evinrude 35, registriran, cena 35.000 din. Dolenc Edo, Srednja vas 19, Poljane, tel.: 60-410 1405

Prodam rabljeno ZAMRZOVALNO SKRINJO – 380-litrsko in večjo količino suhih BUTAR za kurjavo. Svoljšak, Zbilje 43 1422

Prodam 8 mesecev brejo TELICO. Zg. Bela 57, Preddvor 1428

Prodam PRAŠIČA za zakol. Poženik 20, Cerklje 1497

Prodam dva PRAŠIČA, težka po 30 kg. Poljšica 13, Zg. Gorje 1498

Prodam semenski in jedilni KROMPIR cvetnik; in kupim 1 teden starega TELETA. Kozjek, Huje 13, Kranj 1499

Ugodno prodam globok OTROŠKI VOZIČEK. Telefon 26-156 1500

Prodam 4 tedne staro TELIČKO simentalko. Lahovče 47, Cerklje 1501

Prodam SENO. Mišače 14, Kamna gorica 1502

Prodam semenski KROMPIR igor. Jagodic, Breg 19, Komenda 1503

Prodam krmilno PESO in REPO ter PUNTE. Pivka 16, Naklo 1504

Ugodno prodam SPALNICO z jogiji. Trošt Katarina, Sp. Lipnica 1, tel.: 74-820 1505

Prodam dve KRAVI. Meglič Jernej, Lom, Potarje 3, Tržič 1506

Prodam OJAČEVALEC 2 × 60 W z zvočnikoma, cena 6.000 din. Telefon: 28-316 (064) 1507

Prodam kombiniran MIZARSKI STROJ: (žaganje, oblanje, vrtanje). Ogled vsak dan popoldan od 15. ure dalje. Ivanka Resnik, Mlaka 81, Kranj 1508

Prodam domačega RACMANA in RACO. Hrastje 51, Kranj 1509

Prodam kombiniran, levo vzidljiv ŠTEDILNIK ter MOPED T-14-S. Štefan Čadež, Virlog 13, Škofja Loka 1510

Prodam TRAKTOR ferguson, 35 KM, s kosilnico MÖRTL. Kranj, Čirče 24 1511

Prodam PUNTE in BANKINE. Voglje 88, Šenčur 1512

Prodam težko TELICO, brejo 8 mesecev. Vopovlje 12, Cerklje 1513

Prodam težko KRAVO, ki bo v kratkem teletila. Posavec 14, Podnart 1514

Prodam KOBILO. Pivka 15, Naklo

Prodam VOLA 480–500 kg ali zamenjam za govedo. Adergas 24, Cerklje

Poceni prodam 4 nova VRATA s podboji, velikost 61 × 198,5 (lip-Bled). Vovk Franc, Boštjanova 4, Lesce, tel.: 74-005 1515

Prodam 8 tednov stare PUJSKE. Studenčice 3, Lesce 1516

Nujno prodam PRACTICO PLC-2 in TELEOBJEKTIV 4/200. Megloba Ivan, Golnik 108 1517

Prodam dobro ohranjen MEŠALEC za beton. Čarman, Podljubelj 15/a, Tržič (Motocross) 1518

Ugodno prodam trofazni CIRKULAR za rezanje drv. Šmarca 56, Kamnik 1540

KUPIM

Kupim MOTOR diesel aran ali torpedo v dobrem stanju. Naslov v oglasnem oddelku. 1483

VOZILA

Prodam CITROEN GSX 1,2, letnik 1978, dobro ohranjen. Hočevar Mitja, Smledniška 120, Kranj 1358

Prodam OPEL KADETT, letnik 1966, motor generalno obnovljen. Ogris, Oprešnikova 1, Kranj 1544

Ugodno prodam SIMCO 1000 GLS, motor generalno obnovljen, registrirano do 31. 12. 1980. Tel. 23-067 1445

Prodam osebni avto NSU 1200 C. Planina 3, Kranj (Grahovec) 1446

Prodam OPEL KADETT, letnik 1973, in MAGNETOFON. Trboje 9, Kranj 1456

Prodam ZASTAVO 101, letnik 1975, registrirano do novembra 1980. Zg. Senica 36, Medvode 1519

Prodam PRINZA 1200 C, celega ali po delih. Kožar Jože, Zg. Senica 26/a, Medvode 1520

Prodam MOPED TOMOS 15 SLC, letnik 1979. Jugovic, Grajska pot 8, Škofja Loka, tel.: 60-509 1521

Prodam karamboliran FIAT 850 special, celega ali po delih. Prevc Vinko, Selca 73, Selca 1522

Ugodno prodam ZASTAVO 101, letnik 1973. Poljšica 13, Zg. Gorje 1523

Prodam avto ZAPOROŽEC, letnik 1978 – december, tip 968 A, vozen, neregistriran. Kmetijsko posestvo Cerklje 1524

Poceni prodam VW 1300, letnik 1967, lahko po delih, stroj dober. Sredojevič Branko, Gorenjesavska 13, Kranj 1525

Prodam AMI 8, v dobrem stanju. Ogled možen vsak dan. Primožič – Benedičič, Martinj vrh 43/a, Železniki 1526

Prodam SPAČKA, letnik 1974. Mestni trg 24, Škofja Loka 1527

Prodam FIAT 750, letnik 1972, neregistriran, v voznem stanju. Strahinj 63, Naklo 1528

Prodam kiper PRIKOLICO, nosilnost 3.200 kg. Češnjevek 12, Cerklje 1529

Prodam CITROEN GS, letnik december 1973. Ogled vsak dan po 15. uri. Ribnikar Dare, Breg ob Kokri 9, Preddvor 1530

Prodam ZASTAVO 101, letnik 1976. Mlaka 105, Kranj 1531

Prodam VW 1200, letnik 1964, registriran do januarja 1981, za 15.000 din. Telefon 064-50-040 – dopoldan 1532

Ugodno prodam ZASTAVO 101, letnik 1972, dobro ohranjeno. Bled, Finžgarjeva 29. Ogled v popoldanskih urah. 1533

Prodam VW 1300, letnik 1970. Repovž Božo, Finžgarjeva 11, Lesce

Prodam dobro ohranjen MOTOR za SPAČKA in POLOSOVINE. Ogled vsak dan. Telefon 26-044, Cegnar Boris, Kidričeva 17, Kranj 1535

PZ-125, letnik 1973, prodam. Informacije po tel.: 064-23-075 – po 17. uri 1545

PRAKTIČNA DARILA ZA 8. MAREC PRAZNIK ŽENA

MERKUR
V VELEBLAGOVNICI
GLOBUS
V KRANJU

Ob nakupu vam bodo prodajalci radi svetovali in vam po želji darilo tudi aranžirali

OBIŠČITE TUDI PRODAJALNE MERKUR

V • Ljubljani
• Škofji Loki
• Gorenji vasi
• Naklem
• Radovljici
• Lescah
• na Bledu
• in na Jesenicah

EPS

POPRAVEK

Pri objavi zahvale za FRANČIŠKO MOHORIČ se pravilno glasi:

»Posebej pa se zahvaljujemo sosedu Markôtu in ne Marku«

STANOVANJA

GARSONJERO ali STANOVANJE najame pilot; cena ni pomembna. Informacije po tel. 064-27-747

Uslužbenka s šoloobveznim otrokom – deklico, išče SOBO v Škofji Loki, po možnosti s kopalnico. Naslov v oglasnem oddelku. 1538

SOBICO v Škofji Loki – Trati, po možnosti s posebnim vhodom, išče samski fant. Šifra: Do konca leta 1539

Na stanovanje vzamem dve dekleti. Šifra: V Kranju 1541

Fant išče STANOVANJE v Kranju ali okolici, lahko pomaga pri gospodarskih in kmetijskih delih. Šifra: Fant 1542

ZAPOSLITVE

Takoj zaposlim NATAKARICO, 7-urni delavnik, vsaka druga sobota in vse nedelje ter prazniki prosto. Plača po dogovoru. Pošljite pismene ponudbe. Bife Lotki hram, Jaklič Jože, Blaževa 1, Škofja Loka 1293

Stara 23 let iščem honorarno delo v popoldanskem času v Škofji Loki ali okolici. Naslov dobite po tel.: (064) 69-254 1537

OBVESTILA

SERVIS! Za čiščenje »tepihov«, tapisoma in itisona, za zasebni in družbeni sektor. Telefon 22-043 – od 14. do 20. ure 877

Popravljam vse vrste HLADILNIKOV ter SKRINJ. Telefon (064) 60-801 1158

MONTIRAM centralne kurjave. Rutar Andrej, Kranj, Kuratova 54, tel.: 24-728 1536

Izdaja ČP Glas, Kranj. Stavek: TK Gorenjski tisk Kranj, tisk: ZP Ljudska pravica, Ljubljana. Naslov uredništva in uprave lista: Kranj, Moše Pijadeja 1. – Tekoči račun pri SDK v Kranju številka 51500-603-31999 – Telefoni: n. c. 23-341, glavni urednik, odgovorni urednik in uprava 21-835, redakcija 21-860, komerciala – propaganda, naročnina, mali oglasi in računovodstvo 23-341. Naročnina za prvo polletje 1980 din 200. Oproščeno prometnega davka po pristojnem mnenju 421-1/72.

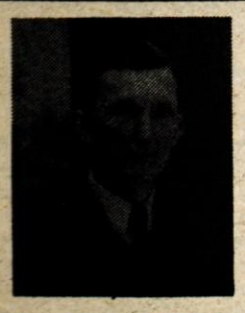

ZAHVALA

Ob boleči izgubi našega dragega moža, očeta, dedka in brata

PETRA ROZMANA

se najlepše zahvaljujemo vsem, ki ste nam v tem žalostnem trenutku pomagali.

Prav posebno zahvalo smo dolžni dr. Slavku Krumpestarju za dolgoletno lajšanje njegovih bolečin in vsem sestram na njegovem oddelku ZD – Kranj.

Zahvaljujemo se sosedovim družinam: Rogljovim, Avsenikovim in Škrjančevim za vsestransko pomoč. Vsem sorodnikom, prijateljem, znancem in vaščanom, iskrena hvala za izrečena sožalja, poklonjene vence in cvetje, ter vsem, ki ste ga v velikem številu spremili na njegovi zadnji poti.

Enako se zahvaljujemo Planiki Kranj, Alpetouru – TOZD Potniški promet, SDK – Kranj, PG in ZVS – Kranj, Organizaciji borcev za severno mejo, vsem gasilcem ter pevcem za zapete pesmi.

Zahvalo smo dolžni za ganljiva govora ob odprtem grobu tov. Zupanu in tov. Bajželjnu; prav tako častitemu gospodu župniku za lep pogrebni obred.

Iskrena zahvala vsem, ki tukaj niso omenjeni, pa so v najtežjih trenutkih in naši bolečini sočustvovali z nami.

Hvaležna žena in hčerke z družinami!

Duplje, Sebenje, Naklo, 4. marca 1980

ŽG
PODJETJE ZA ELEKTRIFIKACIJO PROG
Ljubljana
Prešernova 35

razglaša prosta dela in naloge
– 3 KV ELEKTRIKARJEV

za delo v Nadzorništvu elektronapajalnih postaj Kranj, ki bi po končanem tečaju opravljali dela in naloge stikalničarja ENP.

Prijave z dokazili o izobrazbi sprejema komisija za delovna razmerja v roku 15 dni po objavi.

ZAHVALA

Ob boleči izgubi dragega moža, očeta in starega očeta

VENCLJA ŠILARJA

se iskreno zahvaljujemo sorodnikom, sosedom, prijateljem, Društvu golobarjev in vsem ostalim; posebno pa dr. Ivanu Bajžlju za njegovo dolgoletno zdravljenje ter vsem, ki so nam izrekli sožalje, mu darovali cvetje in ga v tako velikem številu spremili na zadnji poti.

Zalujoči: žena Marija; hči Vida, sin Tone in Vinko z družinami!

Zg. Bitnje, 25. februarja 1980

ZAHVALA

Ob prerani izgubi očeta in starega očeta

IVANA VEHARJA

se iskreno zahvaljujemo sorodnikom in znancem za izrečena sožalja, podarjeno cvetje ter spremstvo na njegovi zadnji poti.

Sin Janez, hčerki Berta in Slavka z družinami!

Hitra cesta do Ljubljane

Predvidoma v prvi polovici leta 1982 naj bi zgradili avtocesto Naklo – Ljubljana – Pri financiranju bodo poleg republiške skupnosti za ceste sodelovale mednarodna banka za obnovo in razvoj ter druge banke – Avtocesta bo dolga 29 kilometrov, gradnja pa zaradi ugodnega terena ne bo povzročala težav

Avtocesta Naklo – Ljubljana po investicijskem programu republiške skupnosti za ceste dobiva vse bolj stvarnejšo osnovo. Mednarodna banka za obnovo in razvoj, ki sofinancira tudi izgradnjo avtoceste Bratstva in enotnosti je že namenila del denarja za avtocesto Naklo – Ljubljana, za cesto, ki bo veljala okoli 3,7 milijarde dinarjev. Od tega bomo morali 2,6 milijarde dinarjev zagotoviti sami. Avtocesto naj bi začeli graditi že letos, končali pa v prvi polovici leta 1982.

Avtocesta Naklo – Ljubljana bo nadaljevanje sedanje dvopasovne avtomobilske ceste Črnivec – Podtabor – Naklo in se bo navezala na obvozno cesto Celovška – Dolgi most, ki je v gradnji. Avtocesta Naklo – Ljubljana bo del transjugoslovanske ceste Karavanke – Gevgelija, ceste, ki je hrbtenica cestnega omrežja v Jugoslaviji in katere prvi del so s karavanškim predorom že začeli graditi. Pomembna bo za Ljubljano, za gospodarski razvoj Slovenije, posebno Gorenjske, ki ustvarja tretjino družbenega proizvoda Slovenije. S sodobnejšo cestno povezavo postajajo pomembnejši štirje gorenjski mejni prehodi ter tranzitni promet Slovenije in Jugoslavije. Nova cesta bo približala svetu turistična središča ter tudi brniško letališče.

Gospodarske pridobitve ceste so nesporne, a ne le za Slovenijo in Gorenjsko, temveč za vso Jugoslavijo. Avtocesta bo sprejela veliko turističnega prometa med zahodno in jugovzhodno Evropo in Srednjim vzhodom.

Začetek odseka avtoceste bo na koncu že zgrajenega dela polovične avtoceste na odseku Podvin – Podtabor – Bistrica – Naklo. Trasa bodoče ceste bo pri Naklem takoj zapustila sedanjo magistralno cesto in se preko nakelskega polja, med naseljema Cegelnica in Malo Naklo zasekala z deset metrov globokim usekom v Udinboršt. Nadaljevala se bo proti vzhodu in prečkala občinsko cesto Kokrica – Naklo, potekala preko kranjskega polja in po južnem delu naselja Kokrica. Prvi priključek bo na Polici, nad Kokro bodo zgradili most, na platoju Ovčan bo počivališče. Avtocesta, ki bo zahtevala številne priključke, bo šla skozi šenčurško gmajno, nato pa v loku zavijala proti jugu, se spustila na vodiško polje ter se nato priključila na Celovško cesto. Savo bo prečkala po mostu pri naselju Brod, ves odsek pa bo dolg 29 kilometrov.

Avtocesta si izbira ugodno traso, speljana je po ravninskem terenu in bo imela večinoma padce. Zaradi geoloških razmer ne bo potrebna posebna gradbena mehanizacija in ne posebni gradbeni ukrepi.

Na avtocesti predvidevajo sedem izvennivojskih priključkov, saj bo presekala veliko občinskih in regionalnih cest. Tako bo treba preložiti magistralno cesto Kranj – Jesenice na staro traso skozi Bistrico, občinsko cesto Naklo – Duplje – Tržič, Naklo – Strahinj in druge. Na vsej trasi bo 22 podvozov in 14 nadvozov, zgradili pa bodo tudi dva mostova: preko Kokre bo dolg 35 metrov in preko Save 190 metrov. Preko doline Rupovščice predvidevajo 240 metrov dolg viadukt

Ker bo več kot polovico trase potekalo skozi gozdove, bodo primerno uredili gozdne robove, ozelenili protihrupne objekte, predvsem skozi stanovanjske predele Naklega, Kokrice in Britofa.

Do začetka gradnje naj bi pridobili še lokacijsko in gradbeno dovoljenje, zemljišče in oddali dela. Gradnja naj bi trajala dve leti, tako, da bi se po novi avtocesti Naklo – Ljubljana vozili že v prvi polovici 1982. leta.

D. Sedej

NESREČE

PRETESNO PREHITEVANJE

Železniki – V sredo, 27. februarja, ob 19. uri se je na regionalni cesti v Železnikih na Plavžu pripetila prometna nezgoda. Nika Benedičič (roj. 1960) iz Železnikov je hodila po robu ceste proti Zalemu logu. Za njo je pripeljala voznica osebnega avtomobila Fanika Šturm (roj. 1955) iz Zalega loga, ki je Benedičičevo tako tesno prehitevala, da jo je z avtomobilom zadela v nogo. Benedičičeva je padla in se lažje ranila.

NEZGODA V KRIŽIŠČU

Kranj – V četrtek, 28. februarja, nekaj po 8. uri se je v križišču Savske ceste in odcepa za Sejmišče pripetila prometna nezgoda. Voznik tovornega avtomobila Ferdinand Šket (roj. 1936) iz Kranja je peljal po neprednostni cesti na Savsko cesto, vendar se v križišču ni dovolj prepričal, če je prosto. Zato je zaprl pot vozniku motornega kolesa Ranku Kalendarju (roj. 1952) iz Kranja, ki je zato trčil v tovornjaka in padel. Ranjenemu so nudili prvo pomoč v zdravstvenem domu, nato pa je bil napoten v domačo oskrbo.

AVTO UNIČEN, VOZNIK CEL

Boh. Bistrica – V petek, 29. februarja, ob 23.30 se je na regionalni cesti med Nomnjem in Logom pripetila prometna nezgoda. Franc Čufar (roj. 1954) iz Boh. Bistrice je iz svoje garaže vzel osebni avtomobil last Jožeta Odarja, ki ga je imel tam spravljenega in se odpeljal do Nomnja; tam je obrnil in se odpeljal nazaj. Zaradi neprimerne hitrosti in vinjenosti pa je v ovinku zapeljal na neutrjeno bankino, nekaj časa vozil po njej, nato sunkovito odvil v levo in pri tem zapeljal čez rob ter trčil v železniški nasip, se dvakrat prevrnil in obstal na kolesih. Avtomobil je uničen, vozniku pa se ni nič zgodilo.

TRIJE RANJENI

Škofja Loka – Na regionalni cesti v Grencu se je v petek, 29. februarja, nekaj po 9. uri dopoldne pripetila prometna nezgoda. Voznik osebnega avtomobila Venčeslav Gerkman (roj. 1939) iz Šenčurja je peljal od Kranja proti Škofji Loki. Pri odcepu za betonarno mu je pripeljal iz nasprotne smeri voznik osebnega avtomobila Mišo Cerovski (roj. 1952) iz Škofje Loke in zavijal v levo proti betonarni. Voznik Gerkman je zaviral, da bi preprečil trčenje, vendar sta avtomobila kljub temu trčila. V nesreči so bili voznik Cerovski in spotnika v njegovem avtomobilu ranjeni. Škode na vozilih pa je za 40.000 din.

TOVORNJAK ZADEL PEŠČA

Škofja Loka – V soboto, 1. marca, nekaj po 12. uri se je na regionalni cesti v Dolenji vasi pripetila prometna nezgoda, v kateri je bila ena oseba huje ranjena. Franc Lavtar (roj. 1897) iz Dolenje vasi je prečkal cesto, prav tedaj pa je iz smeri Železnikov pripeljal voznik tovornjaka Stane Moharič (roj. 1956) z Bukovice. Voznik je zaviral, vendar pa ni mogel pravočasno ustaviti, tako da je tovornjak pešca zadel in zbil po cesti. Huje ranjenega Lavtarja so prepeljali v ljubljansko bolnišnico.

L. M.

Trojka za vlome

Samo v nekaj dneh so trije fantje zakrivili več kot petnajst tatvin in še nekaj drugih kaznivih dejanj

Sredi avgusta lani Stanko Harc, star 21 let, iz Maribora in Roland Magdič, tudi 21 let, iz Lesc, po prostem izhodu nista zavila nazaj v celjske zapore, kjer sta prestajala kazen, pač pa sta pobegnila proti Gorenjski ter obiskala Draga Rotarja na Bledu ter tam bivala vse do 1. septembra lani, ko so trojko prijeli. Med tem časom pa so fantje vlamljali v vikende, bifeje in druge prostore, eno dejanje je bilo drznejše od drugega. Nekatere vlome je zakrivil Harc sam, pri drugih sta mu druga dva pomagala, ob koncu pa so pritegnili še 25-letnega M. S., vendar pa se je ta držal bolj ob strani.

Harc je 21. avgusta lani sam vlomil v bife na Grajskem kopališču Bled in tam našel za 2400 din drobiža, vzel pa je tudi najmanj 30 zavojčkov cigaret. Tri dni kasneje se je skupina z avtomobilom odpeljala na Talež, tu pa so Harc, Rotar in Magdič vdrli v lovsko kočo, tako da so najprej odtrgali polkna in razbili steklo v prvem nadstropju, v pritličju pa so odtrgali rešetko z okna. V koči so našli in vzeli radijski tranzistor, daljnogled, dve šunki, pijačo in cigarete, baterijo, nože in 4400 din gotovine, tako da so napravili vsega skupaj za najmanj 16.500 din škode. Plen so odpeljali z avtomobilom na Bled k Rotarju. Dva dni kasneje jih je M. S. tako kot na Talež peljal v Lesce, kjer sta Harc in Magdič prišla do hiše št. 3 v Šobčevi ulici. Tu je Harc pomagal Magdiču, da se je povzpel do okna shrambe. Medtem ko je Harc pazil, da ju ne bi kdo zasačil, je Magdič domala izpraznil shrambo: odnesla sta posodo z zaseko, 10 kosov suhega mesa, 15 kg medu, 10 kozarcev marmelade in 8 kozarcev kompota. Oba sta vedela, da je shramba dobro založena, saj sta tu že 18. avgusta skozi okno ukradla dve šunki. Harc in Magdič sta vlomila tudi v soteski Vintgar v bife Turističnega društva, od koder sta odnesla pijače in jedače ter cigaret za okoli 2000 din. Harc pa je sam konec avgusta še enkrat vlomil v bife v Vintgarju in tudi tokrat vzel pijače in jedače in nekaj poštnih znamk, vse v vrednosti 2370 din. V noči na 1. septembra so se vsi trije še enkrat z avtomobilom pripeljali v Vintgar, pijačo, jestvine in cigarete. Odpeljali so nameravali restavracijo: Harc in Magdič sta se trudila z zaklenjenimi vrati, vendar pa sta zaradi nepreglednega šuma v notranjosti odnehala in zbežala. Vendar pa se brez plena niso hoteli vrniti, zato so poskusili enkrat pri bifeju Vintgar, kjer so prej posamezno dvakrat vlomili. Tokrat je Magdič razbil okno in v notranjosti vzel za 1224 din cigaret, jestvin ter plinski kuhalnik, jelenko, vendar pa so to pustili tam. Vse ostalo pa so spet z avtomobilom odpeljali k Rotarju. Magdič pa je sam konec avgusta v garaže v Lescah ukradel motor vredno 2500 din, novembra lani pa sam vlomil v mladinski klub v Lescah in odnesel iz predala 1300 din.

Za vsa ta kazniva dejanja so bili pred temeljnim sodiščem v Kranju obsojeni: Stanko Harc ob upoštevanju prejšnje sodbe temeljnega sodišča v Mariboru na enotno kazen 4 leta in 9 mesecev zapora, Drago Rotar na enotno kazen 2 let in Roland Magdič ob upoštevanju sodbe temeljnega sodišča v Ljubljani na enotno kazen 4 let in mesecev zapora, medtem ko je zadnji obdolženec M. S. obsojen pogojno kazen. Pri odmeri kazni sodišče upoštevalo, da gre sicer za mlade ljudi, ki imajo pred seboj vse možnosti za normalno pošteno življenje, ni pa sprejelo, da gre za prvih treh za specialne povratnike, ki so jemali vse od kraja, vse stvari, ki jih niso potrebovali za normalno preživljanje, da so bili domala vsak dan od tistih dni, ko so bili skupaj.

L. M.

Na silo hotel v lekarno

Na tri mesece zapora je temeljno sodišče v Kranju obsodilo 23-letnega V. Š. iz Tržiča, ker je z vlomom poskusil priti v lekarno v Tržiču. Najprej je razbil dvojno okno v višini 2,5 metra od tal in se skušal splaziti v notranjost, vendar pa mu ni uspelo. Zato je razbil steklo na drugem, nekoliko nižjem oknu, vendar pa se je nato premislil in ni zlezel v notranjost, kjer je sicer prej nameraval dobiti narkotike. Dejanje so opazovali delavci z bližnjega samskega doma, tako da so lahko videli, da V. Š. pri poskusu vloma ni bil moten oziroma prepoden, ampak da si je, čeprav je bil prav tedaj tudi nekoliko vinjen, vendarle sam premislil. Škoda je tako nastala samo zaradi razbitega stekla. Pri izreku kazni je sodišče upoštevalo obtoženčevo odkrito priznanje in obžalovanje ter družinske razmere. Ker pa je bil že prej obsojen za drugo kaznivo dejanje, je sodišče izreklo enotno kazen petih mesecev zapora.

Denar ni bil njegov

Janez Kavaš je bil sicer že razvezan, vendar pa je še vedno v Kranju stanoval skupaj s svojo nekdanjo ženo. Lani februarja je iz ženine torbice vzel hranilno knjižico in njeno osebno izkaznico ter napisal potrdilo za dvig denarja. Na ta način je zavedel bančno uslužbenko, da mu je na podlagi potrdila, na katerem je podpisal ženo, dovolila dvig z ženine hranilne knjižice: najprej je dvignil 1000 din, nato pa še 9000 din. Denar pa je izgubil pri kartah.

Kavaš je že prej zabredel na kriva pota in tudi sedaj še prestaja zaporno kazen. Pred dvema letoma, ko je prišel iz zapora, se je sicer zaposlil, vendar pa se ni ustalil in normalno zaživel, pač pa je spet zašel na kriva pota. Pri odmeri kazni za ponareditev pooblastila in dvig denarja, ki ni bil njegov, je sodišče upoštevalo kot oteževalno okoliščino, da je Kavaš dvignil denar na škodo svoje razvezane žene in otrok, saj si je ta denar ob nizkih dohodkih le težko prihranila. Za prvo dejanje je bil obsojen na 6 mesecev zapora, za drugo pa na en mesec, vendar pa je sodišče moralo upoštevati še dve kazni, na kateri je bil obsojen pred drugimi sodišči, tako da je izreklo enotno kazen 6 let zapora.

Vlamljala v vikende

Pred temeljnim sodiščem v Kranju sta bila pred kratkim obsojena Ludvik Lesar, ključavničar iz Ljubljane in Albin Škaza, avtoklepar iz Maribora. Oktobra lani sta napadla oba na Štefanji gori in na Možjanci in vlomila v vrsto vikendov ter odnesla s sabo tudi vrsto drugih predmetov, ki sta jih našla v notranjosti. Zaradi vzem motornega vozila in petnajstih tatvin ter štirih tatvin sta bila obsojena: Lesar na enotno kazen leta in 6 mesecev zapora, Škaza na 2 leti in 10 mesecev zapora, oba pa morata tudi povrniti škodo.

Tako Lesar kot Škaza nista prvič stala pred sodiščem, oba sta bila nekajkrat obsojena zaradi kaznivih dejanj zoper premoženje. Sprva sta se v zaporu, iz katerega je Škaza prišel lani poleti. V oktobru sta se srečala v Ljubljani, kjer sta nekaj časa z znancem tudi pohajkovala okoli, tudi pili so skupaj. Konec oktobra sta se odpeljala z vlakom v Varaždin, kjer sta v noči na 22. oktober vlomila v avtomobil in naredila škoda in se odpeljala proti Gorenjski. V naslednjih dveh nočeh sta na Štefanji gori in na Možjanci vlomila v osem vikendov in en čebelnjak. V vikendih sta poiskala hrano, nekaj tega pa sta si prilastila tudi predmete, ki sta jih tam našla, na primer daljnogled, žepno uro, baterijo, tranzistor, brivski aparat in drugo. Vse te predmete sta spravila v vrečo in vzela s seboj. Te predmete so pri njiju kasneje tudi našli, nekatere sta že poprej morda odvrgla ali spravila kje drugje. Res, da sta vzela čas tudi pila, vendar pa nista bila toliko vinjena, da ne bi vedela, kaj počenjata, ob tem pa sta vozila tudi osebni avtomobil.

Sodišče je pri odmeri kazni moralo upoštevati, da sta bila že oba nekaj krat obsojena in sta torej specialna povratnika, saj ju vse dosedanje kazni niso izučile. Oba imata tudi poklic in torej vse možnosti za pošteno življenje, vlamljala pa sta brez neke nuje in pri tem napravila celo več škode, kot pa je bila vrednost odnešenih predmetov.

L. M.

Veter razpihal ogenj

V soboto, 1. marca, okoli 13. ure je zagorela trava v bližini vasi Sv. Ana nad Goričami pri Golniku. Ko je lastnik vikenda pograbil travo in dračje na travniku, je to zakuril, veter pa je razpihal ogenj po vsem travniku med vikendom in gozdom. Pogorelo je okoli 2 ha travnate površine. Ogenj pa so gasili občani in prostovoljni in poklicni gasilci.

4. smučarsko prvenstvo LAO

Ponovna zmaga Kranja

Bovec – V Čezsoči pri Bovcu in na Kaninu je bilo od 28. februarja do 3. marca četrto smučarsko prvenstvo pripadnikov ljubljanskega armadnega območja. Na prireditvi, ki so jo pripravili v počastitev 35. obletnice osvoboditve naše domovine in 30. obletnice samoupravljanja, je sodelovalo več kot 200 tekmovalcev; z 12 moštvi so prišli iz raznih krajev Slovenije. Moštvo Kranja je bilo tudi na tokratnem tekmovanju, na katerem so ponovno preverili pripravljenost pripadnikov naših oboroženih sil za vojskovanje v zimskih razmerah, najuspešnejše v vseh panogah in tako kot doslej na Pokljuki, Starem vrhu in Pohorju osvojilo pokal za zmagovalca.

Tekmovanje se je začelo minulo soboto z biatlonom. Na 10 kilometrov dolgi progi v Čezsoči se je pomerilo 72 tekmovalcev moštev armade iz Ajdovščine, Bohinjske Bele, Bovca, Kranja, Ljubljane, Maribora, Postojne, Škofje Loke, Tolmina in Vrhnike ter moštva tolminske teritorialne obrambe. Med posamezniki je bil najboljši Miklavčič iz Kranja s časom 42:05,65 in 10 zadetki; moštvo Kranja je prvo mesto doseglo s 368 točkami, sledili pa sta moštvi Postojne z 264 in Bovca z 258 točkami.

V soboto je bilo še tekmovanje štafet, ki so tekle 3×5 kilometrov. Moštva so se na najboljših mestih razvrstila takole: 1. Kranj (Mrak, Kordiš, Piber) 1:22,53 – 288 točk, 2. Postojna 1:31,14 – 264 točk, 3. Maribor 1:36,12 – 240 točk.

V nedeljskem patruljnem teku na 10 kilometrov je bilo prvo moštvo Kranja (46:39,26 – 540 točk), drugo je bilo mariborsko moštvo (52:36,36 495 točk), tretje pa moštvo TO Tolmin (52:53,64 – 450 točk).

Isti dan je bilo na Kaninu tekmovanje alpincev na 900 metrov dolgi veleslalomski progi z 31 vratci. Med tekmovalci, ki so v vojaški opremi prismučali skozi vratca v obeh vožnjah, je bil najuspešnejši Rant iz Kranja s časom 1:53,74 in 48 točkami. Med moštvi je prvo mesto zasedel Kranj (179 točk), drugo Postojna (158) in Maribor (151). Skupni vrstni red: 1. Kranj, 1375, 2. Maribor, 1116, 3. Postojna, 1046 točk.

S. Saje

DEŽURNI NOVINAR

tel.: 21-860

Salisbury – V Južni Rodeziji so začeli preštevati glasove volivcev z minulih splošnih volitev. Po ocenah bo najbrž zmagala stranka ZANU, ki jo vodi Robert Mugabe. Ob tem pa se pojavlja vprašanje, če bodo rezultate glasovanja sploh potrdili, češ da volitve niso bile poštene.

San Salvador – Člani organizacije »narodne lige 28. februarja« so zasedli največjo gimnazijo v Salvadoru. V zameno za izpustitev štiridesetih profesorjev in drugih talcev zahtevajo napadalci osvoboditev več voditeljev svoje organizacije.

Brasilia – Po približno štirinajstih letih vojaškega režima, ki je prevzel oblast in utišal tradicionalne brazilske politične stranke, je največja latinskoameriška država spet uveljavila večstrankarski sistem.

Ženeva – Včeraj se je začela konferenca o uresničevanju mednarodne konvencije o prepovedi bakteriološkega orožja in bojnih strupov, ki je obveljala 1975. leta. Doslej jo je potrdilo 85 držav, med njimi Sovjetska zveza, ZDA in Velika Britanija. Ker je slišati, da nekatere države tako orožje uporabljajo, bo tritedenska konferenca osvetlila učinkovitost in veljavo konvencije.

Hongkong – Reševalne ekipe so našle trupla 180 potnikov, za katere menijo, da so bili na kitajski ladji, ki se je sredi prejšnjega tedna potopila približno 100 kilometrov jugozahodno od Kantona. Na ladji je bilo 270 potnikov. Ostale še iščejo.

Rim – V jugovzhodnem krateriju Etne opažajo občasne bliske, ki napovedujejo ponoven izbruh vulkana. Etna je zadnjič bruhala septembra lani, ko je lava usmrtila sedem turistov.

Kranj – Na Krvavcu je okrog 100 cm snega, na Starem vrhu 50, na Soriški planini 220, na Pokljuki 80, na Zatrniku 40, na Kobli 30 do 160 in na Voglu 200 cm. Žičnice delajo.

H. J.

Otrok hodil med tiri

Škofja Loka – V četrtek, 28. februarja, nekaj po 17. uri se je na železniški progi pred vstopnim signalom na loško železniško postajo pripetila huda nesreča. Lidija Grohar, stara 3 leta, s Trate je sama brez spremstva hodila po progi od Škofje Loke proti Retečam. Prav tedaj je iz smeri Reteč pripeljal tovorni vlak; strojevodja je opazil otroka med tiri, vlak je zapiskal in zaviral, vendar pa nesreče ni bilo več mogoče preprečiti. Z desno stranjo pluga je odbila lokomotiva otroka s proge na nasip. Hudo ranjeno deklico so z zlomom lobanje in zlomljenima nogama prepeljali v Klinični center.

HOKEJ

Triglav prvoligaš

LJUBLJANA – Hokejisti kranjskega Triglava so uspeli v dveh kvalifikacijskih tekmah za vstop v prvo zvezno hokejsko ligo. V dveh srečanjih so premagali prvaka vojvodinske-makedonske hokejske lige.

Kranjčani so prvo tekmo v Novem sadu dobili s 6:3, drugo v Ljubljani pa kar z 12:1. Tako so Kranjčani po nekaj letnem dobrem nastopanju v slovensko-hrvaški ligi svoje dobre igre kronali z največjim uspehom. V tej sezoni, čeprav igrajo tekme v Ljubljani, so svoj največji uspeh kronali z vstopom v osem najboljših jugoslovanskih hokejskih moštev.

Med tednom pa se je nadaljevalo tudi tekmovanje v finalni skupini prve zvezne lige. Najbolj zanimivo je bilo na Jesenicah, kjer so domačini gostili ljubljansko Olimpijo. Jeseničani so šli v to igro s prednostjo treh točk pred Olimpijo. Že remi, predvsem pa zmaga, bi Jeseničanom prinesel že devetnajsti državni naslov. Vendar so bili Ljubljančani na Jesenicah boljši nasprotnik. Olimpija je zmagala s 4:1.

O naslovu državnega prvaka bo tako odločalo srečanje v Ljubljani.

-dh