Kupujmo vojne BONDE in ZNAMKE

AMERIŠKA DOMOVINA

AMERICAN IN SPIRIT FOREIGN IN LANGUAGE ONLY

AMERICAN HOME

SLOVENIAN MORNING DAILY NEWSPAPER

NO. 300 — CLEVELAND 3, O., WEDNESDAY MORNING, DECEMBER 27, 1944 — LETO XLVII — VOL. XLVII

ATENTAT NA CHURCHILLA NI USPEL

V kanalu pred glavnim hotelom so odkrili eno tono dinamita

Atene, 26. dec. — Eno tono dinamita so danes odkrili v kanalu direktno pred hotelom Great Britain, kjer je glavni stan grške in angleške vlade. Odkrili so dinamit samo par ur prej, predno je bil določen čas za dogovore, ki naj bi dovedli do premirja in da se ustavi prelivanje krvi grški civilni vojni.

Angleške oblasti mislijo, da je dinamit položili komunisti z namenom, da uničijo Churchilla, ministra Edena, generala Scobija in uradnike grške vlade. Dinamit je bil položen v kanal, ki vodi direktno pod hotel, kmalu potem, ko sta dospela v Atene Churchill in Eden.

Dinamit je bil v lesenih zabojih, na katerih je ime neke nemške firme. Dinamit je imel prižigalne vrvice, ki pa še niso bile prižgane.

Kje je bil Churchill ob času te najdbe, ni poročano javnosti. Tudi ni naznanjeno, kje se bodo vršili dogovori z raznimi strankami, kjer bodo tudi zastopniki komunistov. Samo toliko je znano, da bo imel uvodni govor premier Churchill.

Danes popoldne je bila seja angleških in grških zastopnikov. Navzoči so bili tudi trije zastopniki upornih komunistov. Prej je odprl premier Churchill z zagotovilom, da je prišla angleška armada v Grčijo z vednostjo predsednika Roosevelta in premierja Stalina in z upanjem, da je dobrodošla od vseh strankov. Ako bo Grčija monarhija ali republika, naj odločijo Grki sami.

—o—

AMERIŠKI VOJAK JE BIL MIKLAVŽ V ITALIJI

Na cesti raztrgane italijanske vasi Loiano se je oni dan naenkrat pokazal pravi Miklavž. To je bil pravi, oblečen je bil v rdeč kožuh in obraz mu je pokrivala dolga bela brada. Prkeo ramen mu je pa visela natrpana vreča. Ni bilo dolgo, ko so italijanski otroci pronašli, da je prišel Miklavž. Vsuli so se okrog njega in Miklavž je segal v vrečo in za vsakega je imel nekaj sladkorčkov ali zvečilnega gumija.

Ko je Miklavž izpraznil vrečo, je izginil v bližnjo barako, kjer je ameriška posadka. Slekel je Miklavževo uniformo in bil je spet pristni ameriški sarženta, Vincent Post iz Clarksburv, Va.

—o—

Rojenci v San Diego priredijo veselico

Korporal marinov, Frederick Orehek ,nam piše iz San Diega, Kalifornija, da se bo tam vršila na 6. januarja pristna slovenska veselica. Ves čisti dobiček bo oddan za jugoslovanski rdeči relif. Veselico je aranžiral Pvt. Orehek s pomočjo Eddie Ramsa, ki bo skrbel na polke in polke. Vojaki in civilisti jugoslovanske narodnosti so obljubili, da se udeleže v velikem številu. Želimo fantom veliko uspeha in nam je žal, ker se zabave tudi Clevelandčani ne morejo udeležiti.

Ameriški vojaki in francoski civilisti kradejo na debelo ameriške zaloge

Pariz. — Na tisoče galonov ameriškega gazolina, ki je bil namenjen na fronto, je bilo pokradnega in izročenega francoski črni borzi. Pokradene so bile cigarete in druge potrebščine in sicer celi železniški vozovi in to največ od ameriških vojakov, ki so to robo prodajali Francozom za neverjetno visoke cene. Na stotine ameriških vojakov je že pod ključem.

Francoske oblasti so zasegle že več kot 5,000 civilnih avtov, ker lastniki niso mogli povedati, kje dobe gazolin. Dva ameriška vojaka sta bila že obsojena v dosmrtno ječo, ker sta prodajala ameriško blago francoski črni borzi.

V nekem slučaju so zaprli 181 ameriških vojakov, med temi tri častnike, ker so prodali cel železniški voz cigaret, mila in drugih potrebščin. To so člani dveh bataljonov, ki operirata železnico. Ta skupina je poslala domov že več kot $200,000 svojcem. Vsak izmed prijetih vojakov je imel pri sebi od $5,000 do $6,000. Na cesti zaplenijo z orožjem v roki kar polne truke gazolina. Tak truk potem prodajo črni borzi za 250,000 frankov.

Nek ameriški major je poslal domov v kratkem času že $36,000, nek korporal je poslal domov v 5 dneh $1,200, dva vojaka sta poslala v par dneh po $2,000.

Zelo iskane so tudi ure, ki se dobro prodajo. Nek ameriški vojak je ukradel 300 ur, namenjenih armadi. V Parizu in okolici je bilo ukradenih že več kot 2,000 ameriških vozil, toda večino so jih že dobili nazaj.

V tednu med 14. in 21. decembrom je vojaška policija dobila nazaj 41,700 paketov cigaret in 2,100 petgalonskih kant gazolina, kar je bilo prej ukradeno.

Jutri bodo izredne volitve za davke, ki so na vsak način potrebni

V okraju Cuyahoga bodo jutri izredne volitve, ki so izredno važne. Državljanom bosta predložena dva davčna predloga in sicer za okrajno dobrodelnost v meri 1.4 tisočinke in šolska predloga v meri .5 tisočinke.

Okraj mora po postavi skrbeti za sirotne in onemogle. Enako vsoto kot okraj prispeva država in feedralna vlada. Ako okraj ne da denarja, ga tudi država ne da, enako ne federalna vlada in kaj potem z sirotami?

Šolski davek je potreben za popravo nekaj šolskih poslopij in za zgradbo nekaj novih.

To niso novi davki, ampak samo nadaljevanje sedanjih, samo da so nekoliko zmanjšani.

Oba ta davka sta dobila pri volitvah 7. novembra večino, toda ne zahtevanih 65% oddanih glasov. Zato so sedaj izredne volitve, ki bodo stale nekaj lepih tisočakov.

V Euclidu bodo volili za 1 tisočinko davka za vzdrževanje mesta. Dalje prosi euclidski šolski odbor .4 tisočinke za dozidavo potrebnih šol in .75 tisočink za vzdrževanje sedanjih šol.

V Bedfordu bodo volili za 1 tisočinko za vzdrževanje mesta.

V Berea za 3 tisočinke tudi za vzdrževanje mestne uprave.

V Rocky River 3 tisočinke v isti namen in v Independence Village 2 tisočinki v isti namen.

Volivni prostori bodo odprti od 6:30 zjutraj do 6:30 zvečer. Volivni odbor sodi, da se bo udeležilo teh volitev manj kot 50,000 državljanov.

—o—

Podružnica št. 10 SŽZ

Odbor te podružnice za leto 1945 je sledeč: predsednica Mary Urbas, podpredsednica Mary Malovrh, tajnica Frances Susel, 15900 Holmes Ave. telefon PO 5386, blagajničarka Filomena Sedej, zapisnikarica Jennie Kozelj; nadzornice: Louise Čebular, Mary Zallar in Martha Batich.

Razne vesti od naših borcev v službi Strica Sama

Iz Aleutskih otokov nam piše Cpl. Jerry Gliha ,sin družine Gliha iz 7720 Issler Court. Tam se nahaja že eno leto in vse izgleda, da bo še tam. Streže v vojaški bolnišnici in pravi, da bo dobil v tem poslu velike izkušnje, čeprav se v civilu ne misli posvetiti bolničarstvu. Redno prejema Ameriško Domovino ,čeprav potrebuje okrog 2 tedna za pot. Zelo ga zanimajo novice od doma. Piše tudi, kako ga je pertresla vest o katastrofi v slovenski naselbini 20. oktobra. Jerry je priložil money order za $10, kar naj damo nesrečnim pogorelcem. Naroča iskrena novoletna voščila sorodnikom in prijateljem.

Mr. in Mrs. Louis Spehek, 9908 Garfield Ave. sta naročila Ameriško Domovino sinu Pfc. Louis Spehku, ki služi pri topničarjih nekje onstran Atlantika.

Vsem newburškim faranom in drugim svojim prijateljem pošilja iskrena novoletna voščila vojaški kaplan Louis B. Baznik, bivši duhovni pomočnik pri sv. Lovrencu v Newburgu. Zdaj je stalno nameščen v taborišču Aberdeen, Maryland, kjer ima veliko dela, ker je taborišče zelo obširno. Pravi, da zelo pogreša novic iz slovenske metropole, zato nam pošilja ček za enoletno naročnino Ameriške Domovine. Njegov naslov je: Chaplain Louis B. Baznik, 0927881, Central Chapel, Aberdeen Proving Grounds, Md.

Pfc. Stanley Bizjak, sin Bizjakove družine iz 1262 E. 58. St. je prišel domov na dopust in sicer prvič v skoro treh letih. Nahajal se je na Aleutskih otokih. Doma bo ostal do 13. januarja. Tem potom se želi zahvaliti sorodnikom in prijateljem za vse, kar so mu poslali, ko je bil od doma. Želi vsem srečno in zdravo novo leto. Prijatelji ga lahko obiščejo na gornjem naslovu.

RUSI SO VDRLI V BUDIMPESTO

Nemcem v mestu je zdaj odrezan vsak možen umik iz madžarske prestolnice.

Moskva, 26. dec. — Ruska armada je vdrla danes od zapada v Budimpešto potem, ko je mesto popolnoma obkolila. Na tisoče nemških in madžarskih čet je v pasti v mestu, ki se bodo morale podati ali pa poginiti.

Nova madžarska vlada se pripravlja, da pride v prestolnico za rusko armado.

Nemške pancerske divizije, pehota in topništvo so v zadnjih 24 urah izvedle več kot 25 protinapadov, toda končno so se morale umakniti v mesto k zadnjemu odporu. Napredujoče ruske čete so presekale vse železniške proge iz mesta.

Včeraj sta bili odprti samo dve cesti iz Budimpešte proti Dunaju, pa še ti so danes Rusi zaprli.

Tretja ukrajinska armada pod maršalom Tolbuhinom je obkrožila mesto, potem pa udarila nazaj od zapada na Nemce. Nemško linijo so Rusi predrli 25 milj na široko.

Kar se nacijev že ni rešilo iz mesta, bodo imeli zdaj priliko izvršiti svojo grožnjo, da bodo spremenili Budimpešto v drug Stalingrad. Možno je, da se bodo res nekaj časa branili za zidovjem mestnih stavb.

—o—

Občni zbor S. N. Čitalnice

V nedeljo 31. decembra se vrši Občni zbor najstarejše slovenske kulturne organizacije, Slovenske narodne čitalnice, v njenih prostorih v S. N. Domu, 6417 St. Clair Ave. Pričetek ob 2:00 popoldne. Na tem občnem zboru se bo tudi razpravljalo kako poživiti to kulturno ustanovo. Člani in zastopniki društev so vabljeni, da se v obilnem številu udeleže.

Pasje licence

Državna postava govori, da morajo imeti psi, stari nad 3 mesece, novo licenco do 1. januarja. Toda postava dovoljuje, da imajo lastniki psov čas kupiti isto do 20. januarja. Licence se kupijo v sodnem poslopju na Lakeside Ave. ali pa na sledečih prostorih: 15509 Lorain Ave; 11601 Detroit Ave; 8815 Broadway; 10638 St. Clair Ave.; 14340 Euclid Ave.

Zaroka

Mr. in Mrs. Anthony M. Skrabec, 6325 Carl Ave. naznanjata, da se je zaročila njiju hči Mary z Mr. Tony Geosano iz 98 Second St., Willoughby, O. Zaročila sta se na božični večer. Bilo srečno!

Prva obletnica

V petek ob 8:15 bo darovana v cerkvi sv. Vida maša za pok. vojaka Pfc. John Valenčiča Jr. v spomin prve obletnice njegove smrti.

—o—

BRISAČE BODO NEKAJ KRAJŠE DA JIH BO VEČ

Washington. — Urad za vojno produkcijo je odločil, da po 22. januarju ne smejo biti kopalne brisače daljše kot 40 palcev in brisače za goste v hotelih ne daljše kot 26 palcev.

Ta odredba je potrebna, pravi urad za vojno produkcijo, da bo zaloga brisač dlje časa zadostovala.

Nemci so včeraj bombardirali Pariz

Je res čudno

Mnogi se čudom čudijo, kako je to, da je toliko profesionelnih atletov, in pravih korenjakov, ki baje niso sposobni za vojaško službo, pa ki kažejo toliko aktivnosti pri igranju žoge ali v kakem drugem športu. Ljudje pravijo, da če v armadi niso sposobni za drugo, bi vsaj lahko krompir lupili ali črepinje pomivali, kar je tudi važen del armadne službe. Imajo tudi nekaj prav.

—o—

Italijani pričakujejo zase isto mero kot so jo dobili Grki

Rim. — Mnogi italijanski voditelji napeto pričakujejo izida revolucije na Grškem. Prepričani so, da ima Anglija zanje prav nekaj takega pripravljenega, kot za Grčijo, kjer ne dovoli, da bi prišel komunistični element do oblasti. In če Angleži tako odločno postopajo v Grčiji, ki je bila njih zaveznica, bodo toliko bolj z Italijo, ki je bila njih sovražnica.

Italijani mislijo, da jim hočejo Angleži pokazati s postopanjem na Grškem, naj si nikar ne predstavljajo ali upajo, da bodo prišli komunisti na krmilo, ko bo enkrat vsa Italija osvobojena. Prav iz tega vzroka Anglija ne popusti niti za las v Grčiji.

—o—

NOVI GROBOVI

Joseph P. Jankovič

Peter in Ana Jankovič, 1384 E. 34. St., sta bila obveščena od poveljnika letališča v Marianna, Florida, da je bil njun sin Pfc. Joseph P. Jankovič ubit v letalski nezgodi na 25. decembra. Star je bil 22 let in v armadi nekako dve leti. Poleg žalujočih staršev zapušča tri brate in tri sestre: Peter, Michael, Anna, Mrs. Katherine Karesik, Charles in Mary. Truplo bo pripeljano v Cleveland, kjer se bo vršil pokop z vojaškimi častmi. Grdinov pogrebni zavod bo oskrboval pogreb. Čas bo pozneje določen.

Joseph Simchek

Včeraj zjutraj je umrl v Lutheran bolnišnici Joseph Simchek, star 22 let. Rojen je bil v Detroitu od ruskih staršev. Poleg staršev zapušča sestro Mrs. Mary Miskulin, ki stanuje na 767 Lockyear Ave. Truplo bo ležalo do pogreba v Grdinovem pogrebnem zavodu. Čas pogreba bo naznanjen pozneje.

Gabriel Gogush

Včeraj popoldne je umrl Gabriel Gogush, star okrog 70 let, stanujoč na 3015 Woodland Ave. Pogreb ima v oskrbi Grdinov pogrebni zavod.

Eva Karina

Včeraj popoldne je umrla Eva Karina, stanujoča na 14608 Aspinwall Ave. Stara je bila 70 let. Pogreb ima v oskrbi Grdinov pogrebni zavod.

Pogreb Geo. Dokicha

Jutri popoldne se vrši pogreb George Dokicha in sicer na rusko pokopališče.

—o—

Ameriški družinski koledar

Izšel je 31. letnik Ameriškega družinskega koledarja za leto 1945. Cena je $1.25. Koledar je obširen, lepo urejen in lično tiskan in vezan.

Nemška ofenziva je prodrla nadaljnih enajst milj v Belgijo. Nemške patrulje so že dosegle reko Meuse, ki meji Belgijo in Francijo.

Pariz, 26. dec. — Nocoj je doživel Pariz prvi bombni napad, odkar je bil osvobojen. Mesto je bilo vse razsvetljeno, ker ni nihče pričakoval napada z zraka. Pred 10 dnevi so odpravili v Parizu nočno zatemnitev po ulicah in hišah. Nemški letalci so prihrumeli tako nenadno nad Pariz, da so v mesto že padale prve bombe, predno je bilo dano svarilno znamenje ob 11:10 ponoči. Detonacija razstreljenih bomb je stresala hiše po vsem mestu. Napad je trajal le 20 minut.

Uradno se naznanja, da so bile med žrtvami napada tudi civilne osebe.

Letalci 9. ameriške armade so se potem zagnali v nacije in jih pregnali.

Med zadetimi poslopji je ena bolnišnica in vojaški klub, kjer so skrbeli za lahko ranjene, ki so dospeli s fronte. Med ranjenimi so tudi članice Rdečega križa.

Zadnja poročila s fronte, ki so stara 48 ur trdijo, da so se približali napadajoči Nemci 4 milje do reke Meuse in da je dosegla nemška ofenzive točke 50 milj globoko v Belgiji.

Poroča se tudi, da ima von Rundstedt v ofenzivi dve polni armadi in morda celo tri. Nemci imajo 35 milj široko solidno fronto preko Belgije. Pri Rochefortu so Nemci samo osem milj še od francoske meje.

Zavezniški letalci neprestano napadajo nemške pozicije, zaledje in nemško zračno silo. Nemci so izgubili v tej ofenzivi že 600 letal, pa še vedno prihajajo nova na pozorišče.

Severni bok ameriške prve armade se dobro drži in tako so Nemci prisiljeni prodirati dalje proti zapadu, ako se bodo hoteli pozneje obrniti proti severu, morda na Antwerpen. Von Rundstedt ima še močne rezerve, katerih ni nihče pričakoval. V prihodnjih par dneh se bo odločilo, če bo šla nemška ofenziva dalje, ali bo uničena. Najbrže je pa tukaj v delu največja bitka sedanje vojne.

Naj bo izid te bitke tak ali tak, toliko je jasno, da je program zaveznikov za pohod v Nemčijo vržen iz reda.

—o—

V Clevelandu je kazal toplomer 4 pod ničlo

Včeraj je bil najmrzlejši 26. december od leta 1879. Ob desetih sinoči je padel toplomer 2 stopinji pod ničlo in o polnoči celo na 4. Pota po Ohio in iz drugih držav so še vedno zelo zametena in ovirajo cestni promet. Nocoj ne bo tako mraz in za jutri obetajo gorkeje.

Dvanajsta obletnica

V četrtek ob 6:30 bo darovana v cerkvi sv. Vida maša za pokojnega Johna Russ v spomin 12. obletnice njegove smrti.

Pobegle nemške vojne ujetnike iščejo v puščavi

Phoenix, Arizona. — Federalni tajni agentje in lokalna policija iščejo po obširni arizonski puščavi 19 nemških vojnih ujetnikov, ki so v soboto ušli iz taborišča Papago. Vseh skupaj je pobeglo 25 nacijev, toda šest so jih že dobili.

Nemški ujetniki so v soboto večer priredili velike demonstracije za proslavo zadnjih uspehov nemške armade v Evropi. V splošni zmešnjavi so ujeti Nemci preskočili 8 čevljev visoko žično ograjo. Od pobeglih Nemcev je 12 višjih častnikov, med njimi baje admiral Jurgen Wattenberg, ki je služil na bojni ladji Graf Spee, ki so jo Nemci navrtali ob obali Južne Amerike leta 1939.

—o—

Profesionelni atleti bodo klicani na preiskavo od nabornih komisij

Washington. — Športni svet je dobil v tej vojni prvi udarec, ko je direktor za mobilizacijo, James Byrnes, ukazal, da se zapre konjska in pasja dirkališča in da naborne komisije ponovno preiščejo profesionelne atlete, ki so bili oproščeni vojaščine dozdaj, ali ki so bili izvrženi prej radi fizičnih nesposobnosti.

Z odobrenjem predsednika Roosevelta bodo vsa dirkališča zaprli 3. januarja in bodo ostala zaprta, dokler bodo to zahtevale vojne razmere. Potem je ukazal generalu Hersheyu, direktorju urada za obvezno vojaško službo, da naborne komisije čekirajo vse atlete, ki so bili dozdaj oproščeni vojaščine iz enega ali drugega vzroka. Znano je, da se nahaja danes v civilu mnogo atletov v starosti med 18 in 26 leti, ki bi bili zmožni nositi puško. Vse te bodo zdaj pobrali v uniformo. Nekaj teh jih je že služilo v armadi in mornarici, pa so bili poslani domov zaradi športa, tako v nogometu kot v žogometu.

—o—

Kupujte vojne bonde!

ŽENSKA JE PRIZNALA, DA JE ZADAVILA MOŽA IN TRUPLO RAZREZALA

Highland Park, Mich. — Mrs. Nina Houdsen, stara 33 let, ki so jo v nedeljo prijeli v Toledo, O., ker so našli v njenem avtu razrezano moško truplo, je priznala, da je ona sama umorila svojega moža. Povedala je, da je imela namen to storiti več kot eno leto.

Ko se je v četrtek vrnil njen mož z dela, sta šla najprej v kino, potem pa v razne gostilne, kjer je moža upijanila. Potem ga je peljala domov, ga zadavila z vrvjo in čakala s truplom v stanovanju dva dni na avto, ki ga je kupila. Ker ni mogla sama nesti truplo, ki je tehtalo do 200 funtov, je vzela britev in truplo razrezala, dele stlačila v vrečo in dela na avto. Potem se je odpeljala proti St. Louisu, kjer se je nameravala trupla iznebiti. Toda v bližini Toledo, O. se ji je pokvaril avto in v garaži, kjer so ga popravljali, so prišli na sled groznemu zločinu.

"AMERIŠKA DOMOVINA"
AMERICAN HOME
SLOVENIAN DAILY NEWSPAPER
(JAMES DEBEVEC, Editor)
6117 St. Clair Ave. HEnderson 0628 Cleveland 3, Ohio.
Published daily except Sundays and Holidays

NAROČNINA:
Za Ameriko in Kanado na leto $6.50. Za Cleveland, po pošti, celo leto $7.50.
Za Ameriko in Kanado, pol leta $3.50. Za Cleveland, po pošti, pol leta $4.00.
Za Ameriko in Kanado, četrt leta $2.00. Za Cleveland, po pošti četrt leta $2.25.
Za Cleveland in Euclid, po raznašalcih: Celo leto $6.50, pol leta $3.50, četrt leta $2.00
Posamezna številka 3 cente

SUBSCRIPTION RATES:
United States and Canada, $6.50 per year. Cleveland, by mail, $7.50 per year.
U. S. and Canada, $3.50 for 6 months. Cleveland, by mail, $4.00 for 6 months.
U. S. and Canada, $2.00 for 3 months. Cleveland, by mail, $2.25 for 3 months.
Cleveland and Euclid by Carrier, $6.50 per year; $3.50 for 6 months.
$2.00 for 3 months.
Single copies 3 cents.

Entered as second-class matter January 5th, 1909, at the Post Office at Cleveland, Ohio, under the Act of March 3rd, 1879.

83 No. 300 Wed., Dec. 27, 1944

Kako se skuša komunizem v Jugoslaviji utrditi

Znani poročevalec za New York Times, C. L. Sulzberger, iznova razpravlja v svojem listu o komunistih v Jugoslaviji. Sulzberger je pred letom dni tako vneto pisal o Titu, da je Adamičev Združeni odbor ponatisnil njegova poročila in jih razpošiljal širom Amerike. Čez leto dni je ta poročevalec postal mnogo bolj hladen. Spoznal je, da je za Titom in partizanstvom res komunizem čiste ruske sorte. Tako-le piše v svojem listu z dne 19. decembra: "Komunistične smernice Titovega gibanja in njegove vlade so močne in očitne. **Nihče tega ne poskuša skrivati.**" Na 21. decembra pa isti poročevalec podrobneje opiše, kako se Tito in njegova propaganda bori proti svojim nasprotnikom in hoče utrditi svoj komunistični režim. Navedemo iz poročila tega Amerikanca samo par stvari:

Ker ve Tito, da je v Jugoslaviji mnogo skupin, ki so odločno proti njemu, — pravi ta časnikar — zato polaga veliko važnost na propagando. Komunisti so ustanovili predvsem različne organizacije za vzgojo mladine v svojem smislu. Ena taka mladinska organizacija je "Zveza antifašistične jugoslovanske mladine." Za otroke je ustanovljena organizacija "Pionir" po zgledu sovjetskih organizacij otrok.

Velikega pomena za vzgojo so razni nastopi, parade, izložbe ,razni navduševalni izbrani izreki in lepaki po cestnih vogalih. Sovjetske oblasti so poslale mnogo zvočnikov (loudspeakers), ki stoje po Belgradu na cestnih križiščih in delajo sovjetsko propagando ter oddajajo komunistični program. V isti namen so povsod velike slike Stalinove in Titove.

Zanimivo je poročilo o časopisih. V Belgradu izhajajo štirje listi. Eden z imenom "Borba" je oficielno glasilo komunistične stranke. "Glas" je glasilo Narodne osvobodilne fronte. Ker je ta popolnoma v komunističnih rokah, seveda tudi ta list piše komunistično. Tretje je glasilo gori imenovane mladinske organizacije z imenom "Omladina." Četrti list je "Politika," ki jo vodi Vladislav Ribnikar, Titov minister za informacije. Torej štirje listi v isti komunistični roki.

Sulzberger poudarja, da cenzura strogo pazi, da bi se kak list ne zmotil in zapisal kaj proti režimu. Kritika režima namreč ni dovoljena. Poročevalec dostavlja, da to v Belgradu ni čisto novo. Pod Aleksandrovo diktaturo tudi ni bila dovoljena kritika vlade. Nobena diktatura — naj bo kraljevska, hitlerjevska ali partizanska — namreč ne dovoli, da bi kdo drugače pisal kot zahteva diktator. Pa v čem je potem razloček na primer med "Politiko" in "Borbo"? Sulzberger pravi, da sme prvi list prinašati več vesti z zapadne fronte, drugi pa piše le o ruskih zmagah. Pravega razločka torej ni. Propaganda pa je silnejša, če štirje pišejo isto stvar, kot če bi pisal samo eden.

Za razdeljevanje filmov so ustanovili posebno državno organizacijo. Tudi film je lahko nevaren komunizmu in mora biti pod kontrolo.

Najvažnejše v vsaki diktaturi pa je to-le: Tito je vpeljal novo tajno policijo. Imenuje se sekcija za obrambo naroda. Ta sekcija pošilja okrog špijone, da poslušajo, kaj narod govori in da tako zabranijo narodu vsako nespoštljivo mnenje o vzvišenosti diktatorja. Za šefa te sekcije so izbrali nekega bivšega srbskega popa. Ta sekcija sedaj lovi vse, o katerih sodijo, da so proti Titu. Ker je teh mnogo, ima ta nekdanji pop seveda dosti dela. Strah pred novim režimom se širi po vsej deželi.

"Timesov" poročevalec preide potem na gospodarsko plat partizanskega režima. "Maršal Tito" — pravi — razvija sistem gospodarstva, ki je kontrolirano od države in uravnano od države tako kot na Ruskem." Dopušča pa malo privatno trgovino in samostojne kmetije. Poročevalec previdno pripominja, da je tudi Stalin šele petnajst let po začetku revolucije vzel kmetom zemljo in jo podržavil. In Leninov ekonomski sistem je precej dolgo pustil privatno trgovino. Končno pe je bila na Ruskem ubita vsaka svoboda v gospodarstvu. Isto seveda čaka Jugoslavijo, ako bi res prevladal partizanski komunizem.

Tako poroča ameriški časnikar, ki je svoječasno pisal, kot smo omenili, zelo simpatično o partizanskem gibanju v Jugoslaviji. Navajamo njegovo poročilo — poročilo Amerikanca! — da morejo presoditi, kam vodi partizanstvo, tudi tisti, ki našim poročilom niso hoteli verjeti. Sedaj je do konca razkrinkana laž, da za parizanstvom v Jugoslaviji ni komunistične smernice. Tam v Jugolaviji — kot pravi "Times" — tega nihče ne poskuša skrivati, še manj pa tajiti.

Mnogi, ki so za komunizem, bodo teh poročil seveda samo veseli. Drugi, ki mislijo, da Tito predvsem pobija "klerikalnega zmaja," ga bodo izgovarjali in skušali stvari olepšati. Eden ali drugi, ki je tu po Ameriki nosil rdečo partizansko zvezdo, pa se bo morda le zamislil in spoznal ,da se je dal vleči zapeljivcem, ki hočejo spraviti vse na kolena pred dva moderna malika, Stalina in Tita.

Če ima kdo nad zmago komunizma svoje veselje, naj se revež veseli. Če kdo misli, da mora drveti za komunističnim partizanstvom in Titovo diktaturo brez premisleka čez drn in strn, mi mu želimo srečno pot. Bo že enkrat spoznal, kam ga je zaneslo. Mi pa se držimo tega, da je treba v Jugoslaviji predvsem svobode in to mnogo, mnogo svobode. Le v svobodi in pravi demkoraciji se bo mogel narod razviti k resničnemu napredku. Vsaka diktatura pomeni suženstvo in nazadovanje. Zato nam je hudo, če bo moral naš narod tam doma do dna izpiti kelih trpljenja, ki ga prinaša komunizem. Zato smo svarili in svarimo tiste, ki svojemu ljudstvu v nevednosti žele — hudo: Trdno pa upamo, da partizanski komunizem ne bo odnesel končne zmage nad našim narodom. Odpor proti Titovi diktaturi je že danes velik, kot vidimo iz poročil, pa bo še večji.

—o—

Imena darovalcev iz Jolieta za prizadete v plinski razstrelbi v Clevelandu

Po $10.00: Butala Rev. M. J., Prapotnik Richard.

Po $5.00: Ambrose Mr. in Mrs. V., Buchar Mattt Family, Butala Katherine, Camp Family, Flajnik George, Gregory Matt C., Jerman Joseph in Mary, Kuzma Rev. George, Marincich Joseph, Ramuta Josephine, Slana Matt F., Zalar Joseph.

Po $3.00: Gorsich Martin, Petrovic Joseph, Slapnicar Mr. in Mrs. J., Wedic Mr. in Mrs. F.

Po $2.50: Ivanich Max.

Po $2.00: Ambrose Mr. in Mrs. F., Ancel Mr. in Mrs. J., Ancel Peter, Avsec John, Avsec Joseph, Bayci Mr. in Mrs. A., Butala Frank C., Butala John Jr., Churnovic John A., Dolinshek Paul, Dornik Anton, Dragovan John, Dragovan Theresa, Filak Mary, Frankovich Mike, Gasperich Mr. in Mrs. M., Gaspich Mayme, Gerl Andrew, Gregorash Nicholas, Gregory Caroline, Hochevar Andrew, Hrapcinski Mr. in Mrs. M., Jevitz John J., Kastelic Elizabeth, Koludrovich Lucia, Krall Math, Kramarich John, Kren John J., Kunstek Mr .in Mrs., Kuzma Mr. in Mrs. W., Lamuth Frank, Lauric Frank, Lauric Mrs. Mary.

Laurich Mae, Lubich Frank, Martincich Louis, Masura Stephen, Metesh Peter, Mlakar John Jr., Muhich John, Muren Louis Family, Mutz Anne, Ogulin Helen, Papesh Mr. in Mrs. Mike, Papesh Mr. in Mrs. A. Papesh Mrs. Johanna, Plankar Frank, Pucel Mr. in Mrs. F., Ramuta Anne, Rogel Mrs. Anna, Rolih Mrs. A., Rozman Anthony, Russ Joseph, Russ Mary, Semrov Frank Jr., Setina Simon, Sircelj John J., Skedel Agnes, Skul Mary, Slobodnik Mrs. Anna, Smolich Anton Family, Torkar Mr. in Mrs. J., Vranesic Mr. in Mrs. M., Yakich John, Zupancic Frank.

Po $1.50: Gorsich Mrs. A.

Po $1.00: Adamich Leo, Ambrosini Samuel Jr., Ambrozich Joseph, Avsec Mrs. Frances, Bavich Mr. in Mrs., Bahor Mrs. Kathryn, Benedict Jacob, Bozich Mrs. Anna, Buchar Mr. in Mrs. A., Buchar Anna, Buchar Frank, Buchar Frank in Eliz. St., Buchar Mr. in Mrs. Jos., Buchar Clara, Buchar Joseph, Carpenter Edward, Cohil Frank, Crnkovich Frank, Dietchman Agnes, Dolinshek Dorothy, Dolinshek Marge, Dolinshek John, Fandak Mr. in Mrs. A., Gasperich Therese, Gaspich Frances, Gaspich Mrs. Mary, Gerdesich Frank, Gersich Mrs. Katherine, Gersich John, Glavan Mrs. Sue, Golobitsh Mary, Grabian John in Ursula, Gregorich Mary, Gregorich Isabelle, Gregorich John, Hancock Jesse, Hochevar Frank, Hochevar Josephine, Hochevar Michael, Horvatin Joe, Horvath Frank, Hrvatin Andrew, Hrvatin, Mrs. Rose, Ivnik Mrs. Helen, Jerman John, Juresich Michael, Jurcic Mr. in Mrs. M., Jurjevich Josephine, Jursinovich Mrs. Helen, Jursinovich Joe, Kiasher Matt, Kaisher Gertrude, Kambic John, Kalcic Rudolph, Kalcic Mrs. Rudolph, Kobe William, Kolenc Mr. John, Kolenc Anna in Mary, Koleto Theresa, Kolman Andrew, Korevec Anton, Kramerich Mrs. Elizabeth, Kramerich Martin, Kernc Frank Sr., Klobucar Dolores, Konopek John, Legan Louis, Lekan John, Lesnik John.

Lilek Anthony, Lilek Anton, Lustick Mr. in Mrs. Frank, Mali Mr. in Mrs. Frank, Marentic Mrs. Anna, Marvich Mrs. May, Matkovich Mr. in Mrs. J., Metesh Mike, Meznarsic Mrs. Anna, Michalek Mrs. Frances, Micklich Mr. in Mrs. F., Malkar Miss Josephine, Mlakar Mrs. Louise, Malkar Mr. John, Muhich Mr. Anton, Muhich Mrs. Mary, Musich Mr. in Mrs. F., Mutz Jerry, Mutz John A., Nasenbeny K. J., Nemanich John, Nosse, Mrs. Antonia, Papesh Michael L., Papesh Mrs. Mary, Papesh John P. Jr., Pasdertz Mrs. Mary, Pasdertz Mrs. Rose, Pasich Marko, Peraud Felix, Petak Mrs. Mary, Petak John, Petric Marko, Planinc Joseph, Plut Alex, Plut Peter, Pomatto Mrs. Anna, Popek Anton, Popek William, Potochnic John, Pruss Anton J., Pruss Mr. in Mrs. Jos., Pruss Mrs. Barbara, Riffel John, Rozich Catherine, Russ Anton B., Russ Henry, Russ Mrs. Pauline, Setina Michael, Skoff Anton, Skul Al, Sladich Joseph Jr., Slack Mrs. Anne, Slapnicar Christine, Smrekar Mrs. Mary, Smrekar Louis Sr., Smrekar Michael, Starasinic John, Strmec Anton.

Svetich Michael, Terdich Matt Sr., Terlep Frank E., Terlep Frank, Traven J., Tezak Jean M., Umek Mrs. J., Anton Umek, Umek John, Valentincic Joseph, Verbic Joseph Sr., Vertin Anne, Vertin Mrs. Catherine, Vertin George Mr. in Mrs., Vertin Wm. J., Videtich Jos. Mr. in Mrs., Vicmar Agnes, Vlasic Kathryn O., Vranicar Frank E., Vranicar N. J., Wolf Joseph Mr. in Mrs., Zagar Mrs. L., Zagoda Frances, Zagoda Matt Sr., Zalokar Joseph, Zbacnik Mr. John, Zeleznikar Louis, Zelko Mrs. Barbara, Zelko F., Zupancic Mrs. Frank.

Po 50c: Panian Margaret, Skul Frank.

$384.00 — Envelope collcetion
162.87 — Loose collection

$546.87 — Total.

—o—

Macedonija in vprašanje njene končne ureditve

Vprašanje Macedonije je zopet na dnevnem redu. Po nekih poročilih se je maršal Tito močno zavzel za ustanovitev avtonomne federativne upravne enote Macedonije. Pri tem maršal Tito ni navajal nobenih meja. Tudi osvobodilni parlament v Jugoslaviji je lansko leto sprejel sklepe, ki se nanašajo na macedonsko ozemlje.

Grški minister za informacije g. G. Cartalis je v Rimu pred širšim krogom zaveznikih časnikarjev podal nekaj izjav glede grške zunanje politike in glede povojnih grških aspiracij. Moramo reči, da posebno previden pri tem ni bil.

Glede Macedonije je med drugim povedal tudi tole: "Vprašanje Macedonije je izključno jugoslovanska in bolgarska zadeva, ki se Grčije ne tiče. Grška Macedonija je naseljena izključno od Grkov, kakor to dokazujejo uradne grške statistike."

Ta izjava je morala močno osupniti prisotne časnikarje, in posebno Amerikanci so že reagirali v ameriškem časopisju. Ves svet namreč ve — kljub velikim grškim naporom, da bi to dejstvo izbrisali — da je v grški Macedoniji in vzhodni Traciji celo po uradni grški statistiki 85,000 Slovanov. Objektivne statistike pa so ugotovile 207,900 Slovanov na tem ozemlju. Grki so v preteklosti storili vse, da bi slovansko manjšino izbrisali in so na žalost v tem oziru, posebno po repatriaciji Grkov iz Male Azije, v mnogem posnemali laške fašiste. To je treba kar odkrito povedati. Jugoslovani smo z Grki dobri sosedje in zavezniki, ali ravno prijatelju se resnica ne sme prikrivati, pa četudi bi bila neprijetna. Naši bratje Srbi so bili glede Macedoncev na grških tleh — ravno zaradi tega dobrega sosedstva — izredno tolerantni, skoro da preveč. Slovanski živelj v Grčiji je bil zaradi take politike popolnoma prepuščen samemu sebi in pa Macedonski revolucionarni organizaciji, ki je poskušala iz Macedoncev napraviti Bolgare, da bi na ta način podpirala bolgarske imperialistične težnje tudi na jugoslovanskih tleh.

Na tem mestu se ne bomo spuščali v politično reševanje macedonskega vprašanja, ker je to pač zadeva Srbov, Bolgarov in Grkov, pač pa se želimo omejiti zgolj na narodnostno vprašanje Macedoncev, ki je tesno povezano s trpljenjem Primorcev.

Macedonci so majhen slovanski narodič, ki ima vse lastnosti evropskega naroda, čeravno so se tudi slovanski sosedje trudili, da mu odrečejo pravico do lastnega književnega življenja. V macedonski hiši kraljuje še vedno macedonščina, pa naj bo to že na jugoslovanskih tleh, v jugozahodni Bolgariji ali pa v severni Grčiji. Macedonski jezik ni niti srbščina niti bolgarščina, čeprav so podobnosti na obeh straneh zelo velike.

Nov duh časa, ki sedaj pomlaja Jugoslavijo, bo rešil tudi macedonsko vprašanje vsaj v kulturnem pogledu. Kdor bo v tem tlečem delu Balkana nastopil s kulturno toleranco in pomagal ustvarjati književni macedonski jezik, ga gojiti in razvijati, si bo samo s tem že zagotovil popolno politično sodelovanje. Tega v Jugoslaviji v preteklosti nismo razumeli, ker so krmarji smatrali vsako narodno posebnost za kvarljivo in za separatizem. V današnjih modernih časih pa so taki nazori že vse preveč zastareli, saj so ravno Nemce, Lahe in Madjare dogodki že enkrat prepričali, da so taka pota pogrešna. Ta prepričanja bodo po tej vojni gotovo dobila še vse večjo trdnost. Za državno enotnost ni važno s kakšno pisavo se podpisuješ in v katerem južnoslovanskem jeziku se razgovarjaš, pač pa je mnogo važnejša zavest in volja, da si pripadnik velike južnoslovanske skupnosti, za katero si pripravljen žrtvovati vse.

Grški narod, ki šteje 6,000,000 prebivalcev in ki je v svoji zgodovini preživljal srečne dni slave ter kulturnega napredka, ki se je v tej vojni tako junaško boril za svobodo in proti fašistovskim raznarodovalnim metodam, ta narod ne bi smel tik pred lastnim osvobojenjem zanikati in izbrisati 210,000 Slovanov, še manj pa bi smel prihajati na dan s težnjami, da si na severni meji prisvoji še nekaj nadaljnih 100,000 južnih Slovanov. Vemo in razumemo grško bolečino zaradi bolgarskega vboda z nožem v hrbet, saj je ta njihova bolečina naša lastna bolečina. Noben Jugoslovan je ne bo mogel tako hitro pozabiti, ali zgodovinske zapovedi, ki se na tem prelomu časa uveljavljajo druga za drugo, bodo morale tudi te rane zapreti, če jih že ne morejo popolnoma zaceliti.

Bodimo pošteni in poglejmo nazaj v bližnjo preteklost. Nikomur ne bo težko ugotoviti, da so naši sosedje Grki tudi sami pomagali brusiti bolgarsko bodalo. Po prvi svetovni vojni so grške vlade obljubljale Bolgarom pristop k Egejskemu morju, ki je za to državo naravnost življenjsko vprašanje. O vsem tem naši sosedje niso hoteli slišati ničesar. Pozabljali so na svojo besedo in obljube ravno tako kakor so pozabljali Lahi na obljube glede Dodekaneškega otočja. Pravica pa je samo ena . . .

V Bolgariji stoji danes Rdeča vojska. Germanofilska klika, ki jo je sam Winston Churchill po zasluženju obsodil in ki je tlačila slovanski bolgarski narod, bo enkrat za vselej likvidirana. Svoboden in demokratski bolgarski narod je prestopil na stran zaveznikov in bolgarski kmetje že z uspehom preganjajo prusijaške horde ne samo s svoje zemlje, pač pa pomagajo našim osvobodilcem tudi na jugoslovanskih tleh, tako kakor pomagajo Titovi vojščaki Bolgarom na njihovi zemlji. To so dejstva in teh dejstev si noben državnik, ki mora nujno voditi stvarno politiko, ne sme prikrivati.

O Macedoniji in macedonskem vprašanju so se razpisali glavni zavezniški časopisi. Pri tem vsi niso bili objektivni. Sovjetski tisk se do sedaj še ni oglasil k besedi. Verujemo pa, da bo tudi to vprašanje rešeno pravično, saj verujemo, da je današnja borba, borba za boljšo bodočnost sveta in njegovih narodov.—("Bazovica.")

—o—

Z letalom v Slovenijo

V sivih jutranjih urah smo pristali globoko za nemškimi črtami v zasedeni Evropi. Sinoči sem zapustil letališče v južni Italiji in danes sem v Sloveniji, od koder ni prav daleč do avstrijske meje.

Na tej izredni vožnji sem potoval skupno z ameriškim potnikom, strokovnjakom za rušenje vojaških objektov. Na prsih je nosil angleško hrabrostno medaljo. Zaslužil jo je pri nekem podvigu na otoku Rodosu. Ponoči sva stopila v letalo in prav nerodno sedela na municijskih zabojih, ki so jih partizani naložili v letalo.

Mesec je svetil, ko smo vzleteli. Od časa do časa smo na zemlji zapazili po kako trepetajočo lučko. Ko smo se bližali slovenskim goram, se je pričelo letalo precej krepko in neprijetno zibati. Moj sopotnik je nenadoma iztegnil roko in mi zakričal v uho: "Tam je naše pristajališče!"

Na moje veliko presenečenje so pričele švigati v zrak barvane svetlobne rakete. Vse naokrog sem opazil še druge luči daleč raztresene, ki so označevale nevarna mesta. Za trenotek jih je pokrilo krilo našega letala. Z velikim hruščem smo se spuščali; lučke pa so tajinstveno ugašale in se prižigale ter govorile svoj skrivnostni jezik. Gotovo so nas že na milje daleč spoznali. Tako sem bil razburjen, da sem čisto pozabil privezati se pri spuščanju, kakor to zapoveduje letalsko pravilo. Krepko sem občutil dotik koles s slovensko zemljo. Svetlobna raketa je švignila mimo nas. Pristali smo tako varno in lepo, kakor da bi bili na najmodernejšem letališču ob belem dnevu.

Vrata letala so se odprla. Za trenotek sem se obotavljal, nato pa stopil na zemljo, o kateri trdi Hitler, da je pod njegovim nadzorstvom. Občutka, ki me je vsega prevzel v tej kratki minuti, ne morem izraziti z besedami. Žive duše ni bilo v bližini. Zdelo se mi je, da stojim prikovan na nekem sladkodišečem travniku, obdanem od slovenskih gora in razsvetljenem od srebrnih luninih žarkov. Šele kasneje sem opazil, da so bile varnostne luči postavljene po obronkih vršacev in da je bila pot, na kateri je moglo letalo pristati, obdana od samih ponvic, iz katerih so se dvigali svetlobni plameni. . . . Nekaj trenotkov se ni ničesar zgodilo. Zdelo se mi je, da nas tiha samota sploh ne misli zapustiti. Nato pa sem zaslišal glas Amerikanca: "Le sem, mladiči!" in že so se iz teme odkrivale temne postave partizanov in nekaj voz z volovsko vprego se je bližalo letalu. Prišli so po strelivo in drugo vojno gradivo, ki smo ga pripeljali za partizane s seboj .

Pred kratkim je dospel semkaj 24-letni Škot, da bi se prepričal, če so njegovi sklepi, ki jih je napravil na nekem ogledne poletu, tudi pravilni. Ta fant je narednik McGee in njegovo ime je postalo že legendarno zaradi številnih letališč, ki jih je v Jugoslaviji odkril in pomagal zgraditi. Po njegovih navodilih so partizani nepretrgoma delali noč in dan, poravnavali zemljišče in odstranjevali zapreke. Množice slovenskih fantov in deklet so se zgrinile v samotni zaseki. Motike in krampi, železne grablje in rovnice, plugi in osipalniki, brane in valjarji, samokolnice in težki kmečki vozovi; vse to je zapelo mogočno slovensko pesem dela, pridnosti in vneme. Tu v gorski zaseki, kjer je še pred nekaj dnevi vasoval sovražnjak, je naenkrat zaorila osvobodilna pesem slovenskih bojevnikov. V neverjetno kratkem času se je na tej nekoč tako samotni zelenici, ki je do sedaj še ni oskrunila civilizacija, spustilo prvo zavezniško letalo. S prvim tovorom je prišlo nanj obhodno potrebno orodje: krampi, lopate, svetilke, vrvi, zdravila in obveze. Zraven pa seveda tudi strelivo in lahko orožje. Mogoče je bilo tudi nekaj parov čevljev, nekaj hlač in perila; nekaj mila in cigaret pridejanih. Improvizacija je tu doma in iznajdljivost partizanov močno konkurira robinzonadam. Kdor vsega tega ne vidi in ne otiplje, ne bo verjel . . .

Ko sem prispel semkaj, je bil narednik McGee že odšel, da bi poiskal novo mesto za letališče. Zamenjal ga je major W., čuječ miren in šegavi Angležž, ki ima na tem svetu en samo strast: v eni sami noči pripeljati na slovensko ozemlje ducat letal. Izdelal je mapo črt, po katerem bi jih v ravnih črti razvrstil ob porobku novega letališča, kjer bi mogli svojo je tovore hitro razložiti, to pa pravi še predno bi jih preseval tila jutranja zarja in bi mogli v letališča. Za vsako letalo, ki bi prispelo, je major odredil točno določeno površino slovenske zemlje. K vsakemu letalu so napravili skrbni bojevniki kolovoz, ki že po nekaj mesecev trih izgine v varnem okrilju ponosnih smrek in bukev. Na ta način bi bila težka kmečka vozila že v hipu zakrita pred očesom nemškega ogleduha. Tam v malo večji zaseki, kjer so slovenski kmetje v mirnih časih obsekavali in belili hlode, žagali štiri metre dolge hlode in jih s cepini in žilavimi mišicami nakladali na vozove, tudi bili v zelenke z dolenjsko šavovko in praznili bariglice z dolenjskim cvičkom, tam stoji danes partizanske kolone, ki tovorijo strelivo in orožje, hrano in opremo. Tako se časi spreminjajo. Pridnost pa ista, vnema nespremenljiva. Gozdarji in kmečki sinovi, slovenski rudarji, obrtniki in rokodelci, dijaki in inteligenčni poklici; kmečka dekleta in meščanke, samostanske gojenke in učiteljice, šivilje in kuharice; ves slovenski rod je zbran z eno samo življenjsko domovino.

Tam po vrhovih in temnih globelih deluje drugo mravljišče in pripravlja Nemcem mnogo presenečenja. Nekje visoko je zadonel razposajeni vriskanje mladega partizana.

Gotovo ni na svetu mogočnejšega prizora zaveznikih letalskih sil, kakor pa je prilet oboroženih angleško-ameriških letal, ki varno prihajajo v samo srce sovražnega ozemlja. Kdo te organizacije ni videl, kdo njenega preciznega utripanja

(Nadaljevanje na 3. strani)

Junaštvo in zvestoba

Zgodovinski roman iz časov francoske revolucije.

ežnemu metežu, ki je zdaj nejši prihajal, sem se uma- v bližnjo gostilno, kjer ga pravkar gledal. Prišlo e misel, ali ne bi najbolje l, če bi z zadnjimi louisdo- ki bi komaj še zadostovali ot, zapustil ta s prokletm udarjeni Babilon ter se na svoj dom. A sram me ilo, kot brezčasten berač nazaj v materino hišo. To e zadrževalo. Hotel sem še at poskusiti, če dobim po- zaslužek. Neki notranji mi je pravil, da mi bo pri- Bog plati!" očeta Juni- danes srečo prinesel.

sem se malo odpočil in liko okrepčal, sem brez ci- hodil po nekaterih ulicah. ici Valois, pri Palais Roya- e bila trgovina z umetnina- kjer je bilo v razstavnici nekaj novih in starih slik krorezov na ogled. Razu- e, da nikoli nisem šel mi- kih izložb, ne da bi si jih dal. V oknu je bilo par slik itnih sodobnih umetnikov. em hotel naprej iti, ko mi del pogled v spodnjem ko- majhno pokrajinsko sliko vice, ki sem jo takoj spo- Tudi slikarja sem poznal, e mi ni bilo znano. Podo- predstavljala mali gradič Andraž pri Chamu ob Zu- Jezeru ter spadala k ti- eliki zbirki, v kateri je bil moj boter Zurlauben pred mi deset leti slikati in v ba- rezati Švicarska mesta in ove. Neki Pariški slikar se rat za dolgo časa nasta- graščini Zurlauben in je pod vodstvom mojega bo- Bil je majhen, živahen ček, ki sem ga večkrat gle- ri slikanju in sem bil prav telj ž njim. Ne vem, ali imena nikoli nisem bil , ali sem ga bil pozabil. li smo ga le za 'slikarja' Parižana.' Zdaj pa sem vi- njegovo ime pred seboj z ečnimi rdečimi črkami na- o v desni kotiček slike na o vodo Zuškega Jezera: gnan, kraljevi slikar. Kaj nik še živi? Ali stanuje v zu, in bi mogel zvedeti za ovo stanovanje?

misel mi je šinila v glavo, koj sem sklenil poskusiti. il sem torej v prodajalno prašal lastnika, ki mi je zno prišel naproti, če mu orda znan slikar one zale bice, ki je postavljena na aj.

erignan? Gotovo; saj je enoj v kupčijski zvezi. nje čase sem prodal mar- ero njegovih duhovitih del. da zdaj ne gredo več tako o. Okus se je spremenil. im 'spremenil,' gospod, ne oljšal.' Ali morda hočete ti malo delce? Zračna per- tiva je izborna, voda je stersko slikana, in drevesa regu bi delala čast slovečeumetniku."

ad sem priznal vse te vrli- valjeni sliki, a sem tudi od- povedal, da mi moje seda- razmere ne dovoljujejo na- umetnin. Storil bi mi pa o uslugo, če bi mi povedal stanovanje slikarjevo. Z dnostjo, kakršna je le Pa- u lastna, mi je ustregel imenoval neko hišno šteви- ulici de Racine.

ce mi je veselja poskako- , ko sem nemudoma krenil označenemu kraju. Našel ozko hišico, le s tremi okni pročelju, lepo pobeljeno, z nimi veternicami. Zdelo se da jo bodo visoke hiše na i in levi zadušile, tako nez- a je bila med njimi, ven- pa videti jako prijazna. egnil sem zvonec in vprašal o, če je gospod Perignan a. Gospod vendar v takem u in snegu ne pojde od peči, je odgovorila. Te-

daj naj blagovoli naznaniti gospodu, da ga želi obiskati "mali Damian iz Zuga." Mali Damian!" se je smejala dekla in pogledala kvišku po moji visoki postavi.

Dve minuti kasneje sem stal v prijetno zakurjeni sobi pred svojim starim prijateljem "Parižanom." Prvi hip sem ga spoznal, dasi mu je zadnje desetletje lasi pobelilo in mnoge gube pod oči in na čelo zarisalo. On pa me je premotril z očmi, zmajal z glavo in rekel: "Nimam časti, nikoli vas nisem videl." To je da! Osem ali devetletni deček je bil med tem zrastel v edenindvajsetletnega moža! Ko sem pa začel pripovedovati o svojem botru in o graščini Zurlauben ter mu pokazal nekatere slike iz Zuga v svoji risarski knjigi, tedaj se je zopet spomnil, skočil pokoncu, plesal rog mene in tleskal z rokami nad glavo ter klical v eno mer: "Jes, jes! Ali je mogoče? Tisti mali fantič iz Zuga!" In njegova gospa, okrogla mala ženka s prijaznimi otroškimi očmi, je prišla poleg, in govorjenja ni bilo konca ne kraja. Pravili smo si o Zugu, Zurlaubenu in drugih Švicarskih prijateljih.

Moral sem sesti z njima k mizi. Meni na čast je velel prinesti steklenico starega Bordojca, in šele ko smo bili posrebali kavo, sem mogel spregovoriti o sedanjosti in svojih načrtih za bodočnost. Tu se je Perignan popraskal za ušesi, natančneje ogledal moje risbe in naposled rekel: "Talent imate! Imate pravo oko umetnikovo, in tudi vaši prsti so za to. A trebalo bi še dolge šole! Toliko in toliko let pri zmožnem mojstru! Jaz sem prestar in le izjemno še kedaj delam v ateljeju. Sicer pa, če bi postali umetnik, denarja bi dandanes ne zaslužili! Dvor in visoko plemstvo, ki so prejšnje čase naročali slike in kupovali, so zdaj uničeni ali pa so se izselili. A pleme odvetnikov in pisarjev, ki zdaj gre na površje, noče nič potrositi za umetnost. Jaz sam sem v življenju pridno delal in imel marsikatere blage pokrovitelje, med drugimi tudi vašega spoštovanega botra, a komaj sem toliko prihranil, da morem zdaj na stare dni od tega živeti. Ne, moj dragi, ne morem vam svetovati, da bi postali slikar!"

"Toda pomočnik pri kakem slikarju ali dekoraterju?" sem vprašal. "Vsako pošteno delo mi je prav, da le zaslužim pri tem svoj kruh!"

Tu me je prijazno potrepal po ramenih in rekel: "Vrlo! To je pametna beseda! Pri tem vam morda lahko pomagam. Marillier, moj zet, je dekorater in dela s kakimi 50 pomočniki. K temu vas jutri popeljem, in stvar bo gotova. Danes pa ostanite pri nas, in povedali si bomo še mnogo lepega iz starih časov, ki sva jih skupaj preživela v Švici. Ah, moj Bog, sedanjost je tu v Parizu žalostna in bodočnost tako mračna, da se človek rad umakne za kakšno urico v spominu v stare čase."

To se je zgodilo. Po večerji smo sedli z gospo Perignan k plapolajočemu ognju na ognjišču ter še dolgo prijetno kramljali. Potem sta me sprevedla v malo, a čedno opremljeno spalnico, ki se je bliščala od snage. S prisrčno zahvalo do Boga, čegar previdnost me je danes tako očetovsko vodila, in z mislimi na svojo dobro mamico in na vse drage v daljni domovini, o katerih smo danes toliko govorili, sem zasnul in spal kakor princ, dokler me ni zbudilo pozno zimsko jutro.

(Dalje prihodnjič)

—o—

Z LETALOM V SLOVENIJO

(Nadaljevanje z 2 strani)

ni občutil, kdor teh srečnih obrazov slovenskih bojevnikov še ni uočil, ta si tudi v najbujnejši domišljiji ne more naslikati izzivanja, ki jemljejo sapo—ob priletu in odletu dragocenih zavezniških kovinastih ptic.

Vse te misli in predstave so se zgnetle v meni v eni sami dolgi minuti pričakovanja, ko sem prvič stal na svobodni slovenski zemlji.

Bojevniki pa so tudi z vso pravico ponosni na svoja dela, ki bodo za večno zapisana v zgodovini hrabrega slovenskega naroda . . .

Pripovedovali so mi, da so v začetku bojevniki skeptično gledali na pomoč, ki bi jo jim mogli zavezniki nuditi. Njihov volja mi je dejal, da je zadnje dvome v ljudeh pregnal in na lastne oči sem videl znatne množine zdravil in ovojev, bomb za bacače, min in streliva za puške. Videl sem tudi znatne količine bencina, ki so ga z letališča skrbno odvajali na bojišče.

Nihče ne dvomi, da tudi Nemci nekaj vedo o vseh teh skrivnostnih početjih. Dvakrat ali trikrat so bila njihova ogledniška letala že tu. Nemci drže neko slovensko mesto, ki je komaj 20 milj oddaljeno od tu. Pot do nas skrbno čuvajo gozdovinki in hostarji.

Nihče ne ve, kakšni so partizanski načrti glede obrambe letališča, ali major in njegovi ljudje si ne delajo nobenih skrbi. Obramba je v najboljših rokah. Brezdvoma so partizani določili zelo visoko ceno za to našo sedanjo postojanko. Če so Nemci pripravljeni to ceno tudi plačati z odtegljaji svojih moči z drugih delov bojišča, se bomo morali verjetno izseliti. To je umetnost partizanske strategije. Naša selitev pa ne bo poceni, stala bo mnoga nemška življenja ,ne samo tu na tem mestu, pač pa tudi na vseh tistih mestih, ki jih bodo Nemci primorani oslabiti. Selili se bomo, ali naš škotski narednik, strokovnjak za slovenska letališča, se bo pojavil na nekem drugem slovenskem travniku, zelenici ali jasi in že več nekaj dni bomo imeli novo letališče.

Stari Slovani so bili nomadi, današnji njihovi hrabri nasledniki so zopet nomadi, nomadi, ki so se zakleli, da pojdejo v Berlin na sprejem svojih vzhodnih bratov. Taki so pač ti slovenski bojevniki-letalci.

—o—

Ko je Napoleon napadel Egipt

Za sodobne vojne ladje, ki zmorejo tudi nad 40 vozlov hitrosti, je Sredozemsko morje majhno in ozko. Nobena večja pomorska formacija ne more neopaženo od enega konca na drugega. Če bi je slučajno ne zasačil sovražni rušilec ali podmornica, jo kaj kmalu zavohajo ogledniška letala, ki takoj sporočijo svojemu brodovju, da se bliža sovražnik. Tako je danes, še pred nedavnim je bilo drugače.

Slavni Napoleon Bonaparte, edini človek, ki je nosil na svojih epoletah vse vojaške čine od prvega pa do zadnjega, je postal po svojih velikih zmagah v Italiji in v vojni z Avstrijo, najpopularnejši človek Francije. Napoleon je bil takrat general francoske republike. Njegove slavne zmage, ki si jih je priboril v Italiji proti številnejši avstrijski vojski, so ga napravile polboga francoskega naroda. Z armado, ki je bila gola in bosa, sestradana in dokler ni prevzel on vodstva, tudi slabo vodena, je premagal mali Korzičan silno cesarstvo in zagotovil svoji domovini velik del Italije.

V tistih časih je vladal Francijo iz treh diktatorjev sestavljen direktorij. Tej trojici pa Napoleonova slava ni pustila mirno spati. In čimbolj je njegova slava rasla, kar se je tudi sam zavedal, tembolj so bili prepričani, da bi ga bilo treba "likvidirati." Anglija je bila od francoske revolucije dalje v neprestani vojni s Francijo. Baš takrat pa sta se dve državi prepirali, kateri naj bi pripadel Egipt.

Mlademu in ambicioznemu Bonapartu je direktorij predložil naj gre v Egipt in naj ga osvoji za Francijo. Vedeli so, da premišljuje o zavzetju sveta, o slavi Aleksandra Velikega, njegovi poti v Indijo in so si mislili: na ta način se ga najlažje iznebimo.

Takrat je križaril po morju slavni admiral Nelson

Za takratne razmere je bila taka ekspedicija več nego drzna. Obveščena po svoji tajni policiji, da namerava Francija zavzeti Egipt, je ukazala Anglija svojemu slavnemu admiralu Nelsonu, da mora za vsako ceno preprečiti ta morski "pohod," da mora napasti francosko transportno brodovje in ga potopiti do zadnjega na dno Sredozemskega morja.

Francozi so dobro vedeli, kakšna nevarnost jih čaka. Zato pa so bili tudi pripravljeni na vse. Napoleon je razdelil ekspedicijo na dva dela, tako da bi mogel vsaj en del zavzeti Egipt, če bi se srečali z Nelsonovim brodovjem na odprtem morju.

Ob 7 uri zvečer dne 27. maja 1798. je odplul prvi del francoskega brodovja pod poveljstvom generala Dezea. Brodovje je imelo 70 jadrnic, 3000 vojakov. 300 konj in nekaj topov. Takrat pa mornarji in vojaki še niso vedeli, kam morajo zajadrati. Šele 40 milj od francoske obale so smeli odpreti zapečateno naredbo, v kateri je bil označen cilj odprave. Tretjega junija istega leta je priplul ta del brodovja pred Malto. Tri dni pozneje pa je priplula vsa ostala francoska flota iz Toulona, ki je obsegala 13 bojnih ladij. 8 fregat in večje število transportnih ladij. Vse francosko brodovje je štelo okrog 400 ladij z 10,000 mornarji.

Kopna vojska na teh ladjah pa je štela 40,000 mož in 2800 konj. Poveljstvo nad njo je bilo poverjeno generalu Bonaparte.

Ko se je ustavil pred Malto, je poslal Napoleon brez oklevanja svojega adjutanta na otok in zahteval brezpogojno predajo. Razlogov za tako zahtevo je bilo več Malta je dopuščala Angležem, da so novačili na otoku mornarje za svojo mornarico podpirala je francoske emigrante, vzela je v zaščito ruskega carja, ki je bil sovražnik mlade Francije, itd.

(Dalje prihodnjič)

—o—

Kupujte vojne bonde!

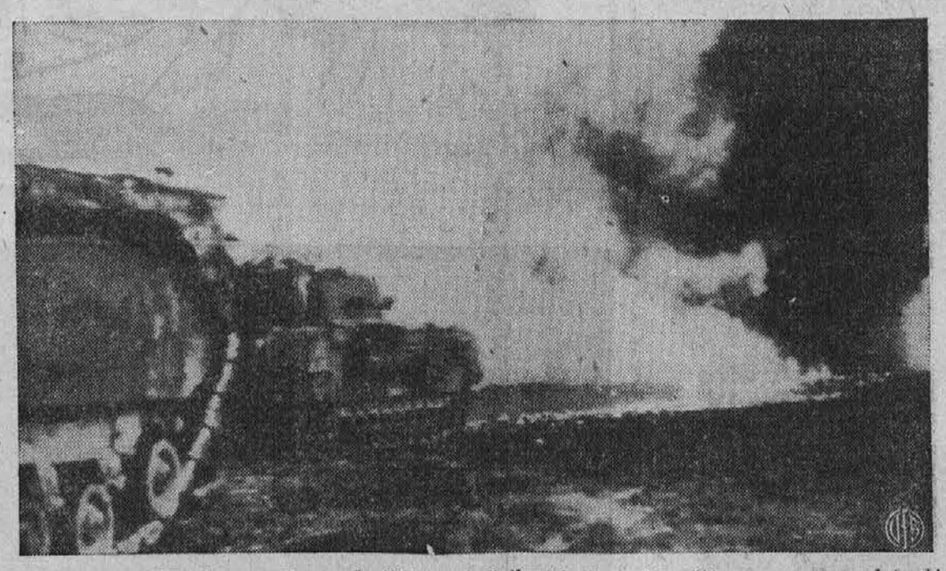

Gornja slika je posneta na bojišču pri Geilenkirchen, Nemčija ter nam predstavlja tankovske oddelke druge angleške armade. Zavezniške čete v tem Aachen sektorju vedno bolj prodirajo v notranjost Nemčije proti mestom Cologne in Dusseldorf.

Izgleda kot bi bili na bombažnem polju, v resnici pa nam ta slika predstavlja naše vojake na zasneženi pokrajini na francoskem bojišču. Izgleda precej romantičen kraj, a za naše vojake ni tu nobene romantike, pač pa le mokrota in mraz.

DELO DOBIJO DELO DOBIJO

THE TELEPHONE CO. POTREBUJE

ženske za oskrbnice

ZA POSLOPJA V MESTU

Poln čas, šest noči v tednu

Od 5:10 pop. do 1:40 zjutraj

Najboljša plača od ure v mestu, stalno delo.

Zahteva se državljanstvo. Zglasite se v Employment Office, 700 Prospect Ave. soba 901 od 8 zjutraj do 5 popoldne vsak dan razen v nedeljo.

THE OHIO BELL TELEPHONE CO.

Dovoljeno nam je uposliti pri vhodu

POTREBUJEMO
PRESS ASSEMBLER
EXTERNAL GRINDER
ENGINE LATHE
OPERATORJE
TURRET LATHE
OPERATORJE
RADIAL DRILL PRESS
OPERATORJE
VOZNIKA ELEKTRIČNEGA
VOZIČKA
TEŽAKE

Stalna dela sedaj in po vojni. Visoka plača od ure in overtime.

LEMPCO PRODUCTS

DUNHAM RD.
MAPLE HEIGHTS

(300)

MOŠKI

Tool & Dye Makers

Strojni popravljači

Lathe Delavci

Kleparski delavci

Inšpektorji

Time Keepers

ŽENSKE

Assemblers

Inšpektorice

Dnevno in nočno delo; plača od ure, overtime in plača od komada. 10 ur dnevno, 5 dni v tednu.

Stalno delo sedaj in po vojni.

The Bishop & Babcock Mfg. Co.

1285 E. 49 St. — od St. Clair

(300)

Moški pomagači

v skladišču in

delih

Shipping

Receiving

in

delo z materialom

Dnevno ali nočno delo

Plača od ure

Tedenska plača

Oliver Corp.

nasledniki

Cleveland Tractor Co.

19300 Euclid Ave.

(303)

MALI OGLASI

Popravljamo

Popravljamo pralne stroje, vacuum čistilce, električne likalnike, šivalne stroje in druge električne predmete. Mi kupimo in prodajamo pralne stroje. Pridemo jih iskat ter jih pripeljemo na dom.

St. Clair Repair Service
7502 St. Clair Ave.
EN 7215.

26, 27, 28.)

Ženske operatorice
na elek. šivalnih strojih
za izdelovanje kril
Dobra plača, stalno delo
Sam Cuffari
2530 Superior Ave.

(303)

Ženske finišerce
Ročno delo za krila
Dobra plača, stalno delo
Sam Cuffari
2530 Superior Ave.

(303)

Lathe operatorji

Tool Makers in

Tool mašinisti

Arc Velderji

Nočno delo

Visoka plača od ure in

bonus za nočno delo

The Yoder Co.

5500 Walworth Ave.

2 cesti južno od Lorain

blizu W. 53. ceste

(303)

Ženska za čiščenje

POLN ČAS

PLAČA

Zglasite se v 5. nad.

Employment office

Wm. Taylor Son & Co.

(101)

Operatorji za Horizontal in Vertical Boring Mills Engine Lathe Turret Lathe Milling Machine

Delavci za splošna tovarniška dela
53 do 60 ur na teden
Dobra plača od ure

Osborn Mfg. Co.
5401 Hamilton Ave.

(299)

Sprejme se
FOOD CHECKERS
CASHIER
(beli)
v mestu
nič nedelj
Plača
Zglasite se na
1111 Chester Ave.

(303)

Pomagajte Ameriki, kupujte vojne bonde in znamke.

MALI OGLASI

Stanovanje v najem

Odda se 5 sob, klet, pršna kopel, na 3595 E. 81. St. Vprašajte na 8812 St. Catherine Ave.

(302)

GARANTIRAMO!

Popravljamo ves vrste pralne stroje. Vse delo garantirano. Pokličite ENdicott 0768.

(302)

Pomagajte Ameriki, kupujte vojne bonde in znamke.

TRPLJENJE MLADE MATERE

ROMAN

"Jaz sem se takoj odločil, da odidem k vam, in vas obvestim," pripomni Edward, "zamorski ničvredneži, ki so vas obkradli, vas zamorejo tudi še v nevarnost pripraviti. Te misli so mi takoj prišle v glavo, in me gnale sem, in akoravno imam sam težke skrbi."

"Hvala vam lepa za prijaznost in svarilo, Mylord, jaz se bom za vse mogoče pripravil," odgovori Becker in pelje Edwarda v napol izdelano kočo, kjer je Mary že pripravila mizo, in prinesla na njo jedi in pijače, da postreže gosta.

Mr. Wilson se vsede med Freddyta in Mary in si privošči nekoliko jedi in pijače.

Nato je pa začel pripovedovati, da je našel končno vendar enkrat Elizabeto. Mary so od veselja zalile solze oči.

"Hvala bogu," reče Freddy, "kakeka boljšega poročila bi nikakor nemogel pričakovati."

Sedaj pove Edward, kje se Elizabeta nahaja in kako se počuti.

"Jaz sem popolnoma brez nasveta," konča on, "ker kar pričnem in kjer začnem zadenem vsepovsod na zapreke. Ravnotako se mi zdi, kot da ni za me in Elizabeto nobene življenske sreče več. To so strašne misli!"

Freddy Becker je ves zamišljen gledal pred se.

"To je v resnici jako težka stvar, Mylord," pripomni Nemec po kratki pavzi, "in lady Armenia nikakor neče odstopiti —?"

"Ona ne privoli v nič, in radi tega mi tudi sodnija neče pristopiti v pomoč," pripoveduje Edward.

"Tukaj je samo ena pot, Mylord, pot, da sledite svojemu srcu," reče Becker, "ako nemorete doseči razveljavljenja druge ženitve, ako je vse nadaljno poskušanje zaman, potem prepustite stvar samo sebi! Hočem vam nekaj predlagati, Mylord, "nadaljuje Freddy po kratkem odmoru z resnim glasom, ker slutil je dobro, da če se Edward z Armenijo loči, da izgubi tudi s to ločitvijo vse prejšnjo premoženje, "mi obljubite, da se ne boste razžaljenega počutili, kar vam bom povedal?"

"Kako bi se zamogel nezadovoljnega, ali razžaljnega počutiti, Mr. Becker, ker vem, da mi samo dobro želite!"

"Vidite, Mylord, ravno sedaj mi je prišla neka dobra ideja na misel, in vam jo tud ihočem takoj povedati," prične Becker, "Kaj bi bilo, ko bi vi z Mrs. Elizabeto tukaj sem prišli, in tukaj pri nas na otoku ostali? Rečite sami, ali ni tukaj lepo? In dozdeva se mi, Mylord, da bi tukaj zamogli zopet lepo v miru živeti, in še celo vso srečo zopet nazaj doseči!"

Mary je vsa presrečna potrdila Freddytu.

"Vi dobri, pošteni ljudje!" reče Edward ves ganjen, občutim, da so te vaše besede prišle o dsrca, in so jako blagodejno upliva na mene."

"Potem pa uresničite ta predlog, Mylord, in pridite!" pristavi še Becker poleg.

"Jaz vam morem reči, da je moja Elizabeta tam v Sierri ravno tako lep prostor našla, da zamore prav nemoteno živeti, kot tukaj," odgovori Edward, "jaz zamorem tam popolnoma mirno srečo vživati, od katere vi govorite. Vendar pa k sreči spada srčni mir, Mr. Becker, katerega pa moja Elizabeta ne bo zadobila toliko časa, dokler ima še kaka druga oseba do mene pravico. To je ona stvar, katera najino srečo spodjeda, potem pa naj živiva tukaj ali tam!"

"Razumim, razumim, Mylord, kdo ne bi tega zapopadel! Toda, se ne bi našlo kako sredstvo, kaka pot, da se dokaže, da je v resnici Mrs. Elizabeta, pričevanje, mene in moje žene vaša prava prva žena? Bi li ne k ti stvari kaj pripomoglo?"

"Mogoče bi se pronašlo, da je tako pričevanje podkupljeno, Mr. Becker. Nadalje bi pa tudi še vas sodnija zopet zgrabila."

"Ja, ja, vi imate prav, Mylord, Freddy Becker bi bil slaba priča!" pristavi Nemec nekoliko v zadregi. "To me še vedno grize v duši, da sem jaz obsojenec, akoravno se zavedam, da sem popolnoma nedolžen! Ali se mi ne bo nikoli posrečilo dokazati mojo nedolžnost?"

"Takrat je bila ona Elizabeta Robin, Mylord, ko se jo je našlo mrtvo v Diabolo-močvirju," reče Mary, "kdo ve, kdo je tje speljal in usmrtil. Moj ubogi Freddy je čisto nedolžen pri vsi ti zadevi!"

"Tega ni potreba meni praviti, Mrs. Becker; če je kaki človek kje, da veruje v nedolžnost vašega dobrega moža, potem smem reči, da sem jaz tisti!" pripoveduje Edward. "Vendar pa, kdo je mogoč pravega storilca najti, kdo zamore takratni dogodek potrditi? Da je bila ona najdena, mrtva oseba neprava Elizabeta, ni nikakega dvoma več. Jozua in njegovi podkupljeni ničvredneži, so izsledili ono Elizabeto Robin, in so jo vporabljali v svrho, da so mene goljufali. Ko pa niso one osebe več rabili in se pričeli bati njene izpovedi, so jo odstranili na ta način, da je postala za vedno nema!"

"Tako je, Mylord," vzdahne Becker.

"Vendar pa kdo je toliko mogoč, kaj takega dokazati?" nadaljuje Edward. "Kdo je mogoč onega imenovati, ki je Elizabeto Robin vrgel v močvirje? Ona sama bi zamogla o ti zagonetki povedati, toda ona je zavedno umolknila!"

"In sedaj obremenjuje še vedno cela krivda mene! Toda povejte mi, Mylord, bi se ne našla nobena druga priča, da bi zamogla izpovedati, da je Mrs. Elizabeta v resnici vaša prava prva žena, da ona živi in, da je takrat srečno smrti utekla? Ko bi vi le eno samo pričo imeli, da bi o ti stvari resno nastopila za vas, potem bi se kmalo celo stvar zaokrenila," pripomni Freddy.

"Ja, ko bi se tako pričo dobilo, Mr. Becker!

"Pomislite nekoliko v preteklost, Mylord, mogoče bi se pa vendar našlo takega človeka, ki bi zamogel o ti stvari nekaj gotovega povedati?"

"Stojte — je en tak človek, Mr. Becker!" zakriči nenadno Edward in njegov obraz se zjasno. "Toda oni človek je v neko temno tajnost zavit! Oni človek je tisti, kateri je po lastni izpovedi moje žene, rešil njo iz Creek-prepada. In oni zagonetni človek je tudi mene zapeljal v Creek-prepad, ko sem se zgubil v Sierri."

"Od katerega pa govorite, Mylord?"

"Hm, govorim o onem tajnostnem možu ogrnjenem v srebrnosivem plašču, ki se prikaževa sedaj tukaj, sedaj tam sredi Sierre govorja!"

"In ne ve nobeden, kdo da je, Mylord, kje pa se zadržuje?" vpraša Becker.

"On pohaja po Sierri, in meni pride naprej, kot kaki dobri duh."

"Oh, oni človek se pa ja mora najti, Mylord!"

"Ja, vi imate prav, Mr. Becker, njega se mora najti, pri moji veri, njega se mora najti!" potrdi Edward, z novim upanjem navdan, "oni tajnostni človek je edini, ki zamore dokazati, da je bila moja Elizabeta takrat po njem rešena, in da živi, ter da je resnično ona tista, za katero se izdaje! Ta mož se mora najti! Jaz sem sedaj z vašo pomočjo našel tisto pot, katera me zamore do cilja pripeljati! Jaz hočem vse žrtvovati, da najdem to pričo! Vsaj se gre za mojo Elizabeto in mojo življensko srečo! Jaz sem dotičnega odkrája držal za duha, toda sedaj vem, da je on človek, človek iz mesa in krvi, in da se v pusti Sierri zadržava! Pri moji veri, on mora biti najden!" —

Črni Judež

Uporniki so se, medtem ko so si njih ukradeno blago razdelili in dosegli luko San Francisco, porazgubili. Vsak izmed njih se je požuril, da svoj delež spravi v denar, da si zamore potem nekaj časa privoščiti lepega, udobnega življenja. Kaj se potem zgodi, ko enkrat denar poide, je bilo črncem vseeno, ker na prihodnost ni niti eden nič pomislil.

Voditelj cele zarote je bil Jay. On se je že dolgo bavil s takimi mislimi, da si bo napravil na otoku bogastva. Njegove bele velike oči, so od d do dne vsako stvar natanč opazovale in preračunale.

Jay se je zapletel v S Franciscu z Nabom v prep ga je v neki beznici težko ran in mu nato odvzel velik d zlatega peska, kateri je prip dal Nabu.

Nato pa je ves njegov ukradeni zlati pesek prodal razupitemu delu San Franc sca in sprejel od prekupc veliko svoto.

Sedaj je korakal Jay kot n šemljena sraka po ulici, drž črne roke v širokih hlačnih ž pih in spuščal s svoje lonče ke goste ovale dima v zrak. je imel denar, in to je bilo v

General Eisenhower je izbral iz svojih čet v Evropi šest vojakov ter jih poslal nazaj v Ameriko. Njih naloga je, da povedo ameriškemu narodu, kako nujno je potrebno, da se čimprej in čim več izdela orožja in takoj pošlje našim armadam na zapadni fronti Evrope.

A WORD WELL SAID
Alfred Plastino—*United Feature Syndicate*

Slika nam predstavlja mladega domačina s Filipinov, ki se je nad dve leti boril proti Japoncem v domačih gerilskih četah. Po prihodu Amerikancev se je vrnil z gora in sedaj je bil dodeljen ameriškim četam na Filipinih. Na glavi ima kapo ubitega Japonca, oborožen pa je z ameriško puško, pištolo, pasom za municijo, s čevljev pa mu ni treba.

CLEVELAND ORCHESTRA
FRITZ REINER, dirigent
SEVERANCE DVORANA
Čet. 28. dec. 8:30
Sob. 30. dec. 8:30
ORKESTRALNI PROGRAM
Vstopnice: Severance Hall, CE 7300

OBLAK MOVER

Se priporoča, da ga pokličete vsak čas, podnevi ali ponoči. Delo garantirano in hitra postrežba. Obrnite se z vsem zaupanjem na vašega starega znanca

JOHN OBLAKA
1146 E. 61st St.
HE 2730.

ČE STE BOLNI

Ako trpite na nerednosti v želodcu, jetrih, ledicah, vranci, revmi, visokem pritisku krvi, ali zastareli poškodbi, pridite k meni, da vidim, kaj morem storiti za vas. Imel sem velik uspeh v 25 letih v takih slučajih. Jaz se poslužujem stare evropske in najnovejše metoda bolnišnic pri zdravljenju.

Pridite do doktorja, ki razume vaš materin jezik in vam lahko razloži na razumljiv način.

DR. PAUL W. WELSH
HYDROPATHIC CLINIC
(specialist v starih boleznih)
Uradne ure:
10 zj. do 4:30 pop., razen v sredo
423 Citizens Bldg.
850 Euclid Ave.
Telefon: MAin 6016.
(Wed. — x)

J. G. Electric Repairs
HEnderson 7000
Hitra in točna postrežba.
VPRAŠAJTE ZA JOE GORJANCA
Ekspertno popravljanje in obnova vseh vrst motorjev od ¼ konjske sile pri hišnih potrebščinah do 1 konjskih sil za tovarne.
Popravljamo električne čistilce.
Pridemo iskat in prepeljemo nazaj zastonj

Volite za pol-mill šolski davek

Denar od tega davka je potreben, da se zgradi dodatno k sedanjim poslopjem in da se zgradi nove šole za clevelandske otroke.

Ta davek, ki bo v veljavi dve leti, bo dal nekako $665,000 vsako leto ali skupaj $1,330,000. To ni nov davek, ampak nadaljevanje 20 let stare smernice, da se plačuje za potrebe stavb z davkom mesto z bondi. To je omogočilo, da so se znižali bondi, ki so znašali leta 1925 skupno $33,000,000 na zadovoljivo skupno vsoto $4,690,000.

V načrtu je, da se rabi denar od tega davka za:

Dodatne zgradbe k prenapolnjenim šolam v rastočih naseljih	$ 470,000
Izboljšave v 4 starih, toda rabljivih poslopjih	$ 300,000
Nadomestitev 3 starih poslopij, kjer je vzdrževanje in stroški vzdrževanja zelo visoko	$1,150,000

Odobritev tega davka ne bo zvišala splošne davčne mere drugo leto radi znižanja davčne mere tako v okraju kot v mestu. Volite za ta davek 28. decembra.

Volite za 1.4 mill okrajni dobrodelni davek

Denar od tega davka, ki bo za dve leti, se rabi za vzdrževanje otrok s pomočjo Odvisnega otroškega sklada, Odseka za vzgojo otrok in Mladinske sodnije. Enako tudi krije zahteve bolnišnic za jetične in sanatorijev, okrajni relif, vojaški in mornariški relif, oskrbo za umobolne in onemogle ter drugo dobrodelno postrežbo.

Postave države Ohio zahtevajo, da okraj skrbi za tako postrežbo in brez tega davka okraj ne bo mogel nadaljevati z delom ali da bi bil kvalificiran za prispevke od države in federalne vlade, ki jih zdaj dajeta.

To je najnižji davek, ki je bil predložen od 1932.
65 odstotkov glasov je potrebnih za odobritev.

Volite za davek 28. decembra ter omogočite okraju skrbeti za tiste, ki so legalno upravičeni za pomoč.

THE CLEVELAND CHAMBER OF COMMERCE
Služeč Clevelandu od 1848

Vabilo na delniško sejo

Tem potom se naznanja vsem delničarjem in delničarkam North American Bank Co., da se bo vršila letna delniška seja v sredo 10. januarja 1945 ob osmih zvečer v Slovenskem narodnem domu, 6409 St. Clair Ave., spodnja dvorana. Na tej seji bo volitev direktorija za leto 1945 in vse druge zadeve, ki spadajo na letno sejo.

Za THE NORTH AMERICAN BANK CO.
R. G. KOVATCH, tajnica.

PRAVKAR SMO PREJELI NOVE JANKOVIČEVE PLOŠČE:
DRUŽABNI FANTJE
MOJE ŽENKE GLAS
VESELI BODIMO
ZBOGOM, SRČEK MOJ
Imamo tudi druge Jankovičeve, Kušarjeve in druge slovenske ter hrvatske plošče.

NORWOOD APPLIANCE & FURNITURE
6104 ST. CLAIR AVE.
JOHN SUŠNIK, lastnik

POSEBNOSTI TA MESEC

Spremenite svoj tank za vodo v avtomatičnega. Mi vam instaliramo snap-action termostat z lučko in pokrovom. Enako tudi močan jacket iz asbestosa. Čistimo in adjustiramo burner na vašem grelcu. Delo in material za vse to je $26.00.

Mi imamo tudi avtomatične grelce za vodo mere 20 in 30 galon.

Rodney Adams Heating Service
21601 Westport Ave. *KEnmore 5461*

ŽENSKE SUKNJE
Naročite si fini FUR-COAT ali Sterling suknjo iz čist volnenega blaga direktno iz tovarne po veliko nižjih cena kakor kje drugje na WILL-Call pri
BENNO B. LEUSTIG-U
ENdicott 3426 1034 Addison Ro

UČITE SE ANGLEŠČINE
iz Dr. Kernovega
ANGLEŠKO-SLOVENSKEGA BERILA
"ENGLISH-SLOVENE READER"
kateremu je znižana cena in stane samo: **$ 2.00**
Naročila sprejema
KNJIGARNA JOSEPH GRDINA
6113 St. Clair Ave. Cleveland, O.