naš čas

glasilo socialistične zveze delovnega ljudstva

Leto XVII | Številka 35 (597) | Velenje 4. septembra 1981 | Cena 7 din | YU ISSN 0350–5561

Rudnik lignita Velenje

Uspešni tudi v avgustu

Velenjski rudarji so dobro delali tudi v mesecu avgustu. Z nakopanimi 385.000 tonami lignita so presegli mesečni operativni načrt za 2.200 ton. Sicer so v obdobju januar—avgust velenjski rudarji skupaj nakopali 3,226.000 ton premoga, kar je 25.050 ton več, kot je določal proizvodni načrt. Letošnja osemmesečna proizvodnja, z doseženim poprečnim dnevnim izkopom 17.790 ton, je kar za 392.000 ton večja od lanskoletne.

Septembra bodo velenjski rudarji delali 24 delavnikov in 2 tretjine, se pravi 5 tretjin več, kot je bilo predvideno z letnim delovnim načrtom, nakopati pa morajo 420.000 ton premoga.

Termoelektrarne Šoštanj

Znova presežen plan

Tudi avgustovska proizvodnja v šoštanjskih termoelektrarnah je bila spričo velikih potreb po električni energiji iz termoelektrarn večja od predvidene. Na pragu elektrarn so prejšnji mesec proizvedli 328,657.700 kWh električne energije oz. 13,5 % več, kot je bilo predvideno z elektroenergetsko bilanco za mesec avgust. Sicer so v prvih osmih mesecih letos proizvedli v šoštanjskih Termoelektrarnah skupaj blizu 2.325,245.000 kWh električne energije.

V septembru morajo v Šoštanju, kot določa elektroenergetska bilanca, proizvesti 292 milijonov kWh električne energije. Prepričani pa so, da bo proizvodnja — spričo potreb po električni energiji — spet večja od načrtovane, tudi zavoljo tega, ker v tem času opravljajo v Termoelektrarni Trbovlje in v Toplarni Ljubljana redna remontna dela.

TGO Gorenje

Potrjene spremembe v organiziranosti

Delavski svet tovarne gospodinjske opreme Gorenje Velenje je na ponedeljkovi seji obravnaval poročilo o izidu referenduma za sprejem sprememb in dopolnitev samoupravnega sorazuma o združitvi v delovno organizacijo in statuta TGO Gorenje Velenje ter verificiral izid tega referenduma. Podal pa je tudi soglasje k predlogu za novo organiziranost dela v delovni skupnosti skupnih služb v okviru sektorjev. (O spremembah poročamo na 3. strani).

Delavski svet je nadalje sprejel sklep o razpisu del predsednika in članov kolegijskega poslovodnega odbora TGO Gorenje Velenje in imenoval člane razpisne komisije.

Na ponedeljkovi seji je delavski svet TGO Gorenje obravnaval še poročilo o poslovanju delovne organizacije in predlog ukrepov za boljše gospodarjenje v prihodnje ter se seznanil s poslovanjem firm Gorenje Koerting in Gorenje Sidex v letošnjem prvem polletju.

Velenje

Dodatna sredstva

Skupščine velenjske samoupravne stanovanjske skupnosti, samoupravne stavbne zemljiške skupnosti in samoupravne komunalne interesne skupnosti so na zadnjih sejah ugotovile, da je za leto 1981 sprejet samoupravni sporazum o prenosu sredstev komunalne in stavbne zemljiške skupnosti za financiranje izgradnje omrežja komunalnih objektov in naprav primarnega in sekundarnega pomena, ki služijo individualni rabi v okviru družbeno usmerjene gradnje stanovanj.

Za to bodo udeleženci samoupravnega sporazuma združevali sredstva iz prispevne stopnje komunalne skupnosti v višini 1,27 % na BOD iz čistega dohodka in iz prispevne stopnje stavbne zemljiške skupnosti v višini 0,57 % na BOD iz čistega dohodka.

Skupna prispevna stopnja za samoupravno stanovanjsko skupnost občine Velenje se je od prvotno določenih 7,91 % spremenila za leto 1981 tako, da znaša 9,75 %.

Mladost je spet napolnila šolske prostore. Končale so se počitnice, končale brezskrbne urice. Spet bo treba poprijeti za delo in kar najbolj zagnano pričeti novo šolsko leto. Znanje pridobljeno z večjim ali manjšim trudom bo kasneje še kako potrebno. Tega se osnovnošolci in srednješolci še kako zavedajo, vsaj večina.

Mladinske delovne akcije

Z delom so zadovoljni

Ta teden so se v Sloveniji končale mladinske delovne akcije, na katerih je letos sodelovalo nekaj več kot 5000 brigadirjev. Na desetih zveznih in republiških delovnih akcijah v Sloveniji so opravili preko 100.000 delovnih ur, dosegli skoraj 180 odstotno delovno normo ter z ustvarjenim delom, nesebično pomočjo in bratskim sodelovanjem obogatili naše manj razvite kraje.

Tudi mladinci iz občine Velenje so uspešno sodelovali na različnih akcijah širom naše domovine. Ena od brigad se je udeležila mladinske delovne akcije na Krasu, kjer je na težkem, skalnatem terenu gradila vodovod med vasmi Sela, Hudi log in Korita. Dve brigadi sta pomagali urejati rekreacijsko turistični center Golte, mladi pa so s svojo zavzetostjo prispevali pomemben delež k izboljšanju smučarskih terenov. Na Golteh so bili najprej tretji letniki velenjske Gimnazije, nato še brigada, v kateri so bili mladi iz Pucarjevega, Subotice, Kikinde in Velenja. Nekateri brigadirji so se udeležili tudi delovnih akcij v Nišu, Vrnjački Banji, Čakovcu in Šabcu. Na vseh teh delovnih akcijah je sodelovalo okoli 200 mladincev in pionirjev. Med brigadirji je bila približno četrtina deklet, na akcijah pa tudi tokrat ni bilo nobenega študenta iz naše občine.

Na občinski konferenci ZSMS Velenje pravijo, da so z delom brigadirjev zadovoljni, še posebno zato, ker je bilo letos zanimanje za mladinske delovne akcije v občini manjše in ni bilo mogoče napraviti izbora. Za akcije se je letos, tako kot v mnogih drugih občinah, odločalo manj mladih, mnogi pa so imeli težave tudi v delovnih organizacijah. Ker na občinski konferenci pričakujejo podobne težave tudi v prihodnjem letu, so se odločili, da bodo z evidentiranjem in pripravo na mladinske delovne akcije pričeli že v jesenskih mesecih.

Mladi iz občine Velenje so v letošnjem letu uspešno sodelovali še na lokalni delovni akciji v Paki, kjer so pomagali graditi vodovod.

Na občinski konferenci ZSMS pripravljajo v septembru že tradicionalno srečanje brigadirjev. Letos naj bi bilo to tudi delovno srečanje, saj bi sedanji in nekdanji brigadirji najprej priskočili na pomoč kakšni od krajevnih skupnosti, po akciji pa bi pripravili družabni večer.

B. Z.

Čeprav vreme zadnje dni obiralcem hmelja ni bilo naklonjeno, je vendarle večina pridelka že obranega. Letos je bila kar dobra letina. Pridelek hmelja pa je za naše kmetovalce še toliko pomembnejši, saj si bodo z izvozom zagotovili dragocene devize. Seveda bo hmelja dovolj ostalo tudi za naše pivovarje.

OO ZZB NOV Mozirje

Domicil odboru VOS

Člani predsedstva občinskega odbora ZZB NOV Mozirje so na nedavni seji sprejeli sklep, da v počastitev 40-letnice vstaje in ustanovitve OF in ob 40-letnici ustanovitve varnostno-obveščevalne službe osvobodilne fronte Slovenije, predlagajo skupščini občine Mozirje, da podeli domicil odboru VOS za Savinjsko, Šaleško-mislinjsko in Kozjansko okrožje. Domicil bodo podelili ob letošnjem občinskem prazniku na svečani seji zborov skupščine občine Mozirje 12. septembra letos.

Varnostno obveščevalna služba OF je bila ustanovljena avgusta leta 1941. Bila je posebna bojna enota za boj proti kontrarevoluciji, sovražnikovi obveščevalni službi, varovala pa je tudi ljudsko oblast. Iz središč se je njena dejavnost širila po vsej Sloveniji in že od leta 1943 dalje je delovala na področju Savinjske, Šaleške in Mislinjske doline ter na Kozjanskem. Zrasla je iz najboljših borcev, političnih aktivistov, obveščevalcev 2. grupe odredov in 4. operativne cone, bila pa je načrtno organizirana v posebne terenske enote in organe VOS v vojaških enotah. Priznanje za njene izredne zasluge in junaštvo je tudi red narodnega heroja, ki ga je prejela varnostno obveščvalna služba OF Slovenije.

Posebne naloge, ki so jih opravljali organi in pripadniki VOS, so bistveno vplivale na vzpostavitev pogojev za izgradnjo ljudske oblasti na področju treh dolin in na Kozjanskem. Odločujoče so tudi njene zasluge pri osvoboditvi Gornje Savinjske doline leta 1944, pri ustanavljanju prvih zametkov socialistične ljudske oblasti na tem področju, kljub sovražnemu terorju, izdajam in delovanju sovražne obveščevalne službe in propagande.

J. P.

V KURZIVI

Prejšnji teden smo v rubriki »V kurzivi« pisali o cenah, posebej tudi o načinu uveljavljanja plačila višjih cen komunalnih storitev. Tudi današnje pisanje bo namenjeno cenam, in sicer tistim, ki veljajo na velenjski Tržnici (pri čemer ne mislimo na trgovino tozda Tržnica Velenje KK Ptuj).

V primerjavi s tržnico v Ljubljani sta sadje in zelenjava v Velenju dražja v poprečju za 10 do 15 dinarjev, da ne govorimo o primerjavi s cenami v trgovinah v Velenju (kjer je kakovost večkrat resda slabša, izbira pa prav gotovo skromnejša — kar je gotovo zgodba zase). V Ljubljani je bil, denimo, paradižnik pred tednom dni tudi po 8 dinarjev (v Velenju zadnjo soboto po 30 dinarjev, lubenice so bile v Velenju (v primerjavi z Ljubljano) dražje za 10 dinarjev, bosanske slive za prav toliko, paprika za 15 dinarjev, itd., da ne naštevamo vseh razlik v ceni.

Tiste, ki morajo (oziroma, ki bi morali) nadzorovati cene oziroma njihove oblikovanje — verjetno ni mogoče enostavno dovoliti uporabe načela povpraševanja in ponudbe — vprašujemo, kakšne so kalkulacije zasebnih prodajalcev na velenjski Tržnici. Gotovo je, da so režijski stroški občutno nižji od tistih, ki jih imajo trgovine; strošek sta pravzaprav stojnica in najemnina zanjo. Se pravi, da bi morale biti cene na Tržnici, po zdravi pameti, nižje od tistih v trgovini. Kdo torej spravlja v žep »razliko« v ceni (v mislih imamo razliko v ceni na tržnicah v Ljubljani in Velenju) in kdo je kriv, da je velenjska Tržnica med najdražjimi, če ne celo najdražja v Sloveniji.

Zanimivo bi bilo še izvedeti, kako je mogoče, da se v Velenju pojavljajo »divje tržnice« (mislimo na tisto nasproti Kolodvorske restavracije), tudi brez zagotovljenih osnovnih higienskih pogojev.

Današnja rubrika »V kurzivi« je navrgla več vprašanj. Upajmo, da bo nanje kdo vendarle odgovoril. Kaj rado se namreč zgodi, da prizadeti »prezrejo« marsikatero naše pisanje in pustijo, da so občani in delovni ljudje »enostransko« oziroma »pomanjkljivo« obveščeni.

P. S.

Pred tednom dni nam jo je v uvodu rubrike »V kurzivi« zagodel tiskarski škrat. Začetek se glasi takole: »KOMUNALNI CENTER VELENJE — Prodajna služba — PORAČUN RAZLIKE V CENI OD 1. 6. DO 31. 12. 1981«.

Velenjski gasilci

Udarniško do toplovodnega ogrevanja

Iz leta v leto se draži toplotno ogrevanje na tekoča goriva. Tako so velenjski gasilci v lanskem letu plačali za ogrevanje gasilskega doma kar 20 starih milijonov, ki bi jih seveda še kako potrebovali za posodobitev opreme. Ker je tudi vedno težje dobiti tekoča goriva, so se odločili, da se bodo priključili na toplovodno omrežje ki napaja Rdečo dvorano. Izgradnja priključka jih bo stala okoli 65 starih milijonov, od tega pa bodo z udarniškim delom prihranili 15 milijonov dinarjev.

Pri urejanju priključka vsak dan sodeluje od trideset do petdeset gasilcev, opravili pa bodo približno 950 udarniških ur.

L. O

Organizirano varstvo otrok

Premalo aktivnosti za otroke, ki ne obiskujejo vrtcev

V organizirano varstvo je s prvim septembrom letošnjega leta, ko so v Velenju odprli nov vrtec, vključenih 13 odstotkov otrok starih do dveh let in 44 odstotkov otrok v starosti od dveh do sedmih let, kar je povprečno 37 odstotkov. S prvim septembrom so v vrtce sprejeli vse otroke, katerih starši so pravočasno oddali prošnje za sprejem. Odklonili so le 60 otrok, katerih starši pa so prošnje za sprejem vložili prepozno in jih komisija zato niti ni mogla obravnavati. S prvim septembrom so razen enega zasedeni tudi podeželski vrtci. Ugotavljajo, da starši svojih otrok v vrtec niso pripravljeni voziti, če so ti oddaljeni od njihovih bivališč 2 do 3 km.

V organizacijo vzgojno varstvenih ustanov je v celoti prešla tudi skrajšana priprava otrok na šolo. Že v preteklem šolskem letu so vključili v vrtce 58 odstotkov predšolskih otrok in so tako celo leto obiskovali ta program, za ostale pa so organizirali skrajšano pripravo na šolo v trajanju 120 ur.

Prav tako so v preteklem šolskem letu izvajale vzgojiteljice tudi program za petletne otroke, ki ne obiskujejo vrtcev. V to dejavnost je bilo vključenih 206 otrok. Še vedno pa je kar 19 odstotkov takšnih otrok, ki ne obiskujejo vrtca niti niso bili zajeti v ta osemdeseturni program. Ugotavljajo, da so starši v podeželskih krajevnih skupnostih zelo navdušeni nad tem programom in otroke redno pošiljajo, kljub temu da imajo ti zelo daleč in jih je pogosto potrebno spremljati. Nasprotno pa je v mestnih krajevnih skupnostih zanimanje za to obliko dejavnosti izredno majhno. Lani je na primer v eni mestnih krajevnih skupnosti zaradi uvedbe prispevka po 200 dinarjev od šestdesetih otrok prenehalo obiskovati potujoči vrtec kar 15 otrok.

Tako v Šoštanju kot v Velenju organizirajo v vrtcih tekmovanje za športno značko otrok v starosti od 5 do 7 let. Vsako leto pa pripravljajo tudi plavalne tečaje, v katere vključujejo vse šestletne otroke.

Vzgojiteljice vzgojno varstvenih zavodov pripravljajo vsako leto programe za novoletna praznovanja otrok, ki jih organizira že nekaj let društvo prijateljev mladine Velenje.

Zelo pomembna oblika dejavnosti za otroke je delo, ki ga po posameznih krajevnih skupnostih organizirajo društva prijateljev mladine. Posebej se je to delo razmahnilo v času šolskih počitnic, ko je v različnih krajevnih skupnostih delovalo kar dvajset skupin, katerih delo so vodili dijaki in študentje. Otroci so se zbirali po dvakrat do trikrat na teden in tako koristno in prijetno preživeli svoj prosti čas.

Pomembna oblika vzgojne dejavnosti je družinsko varstvo, ki so ga v naši občini pričeli uveljavljati že leta 1975. V začetku so bile varuhinje zaposlene pri skupnosti otroškega varstva, v lanskem letu, ko so bila urejena statusna določila družinskega varstva, so tudi to obliko vzgojno varstvene dejavnosti pripojili vrtcem. V naši občini ugotavljamo, da je zanimanje za to varstvo veliko, saj še vedno kljub temu, da letos odpiramo štiri jaslične oddelke, v organizirano varstvo ne morejo zajeti vseh dojenčkov.

V Velenju je tudi mnogo privatnih varuhinj. V želji, da bi tudi tovrstno varstvo otrok organizirano potekalo, si občinska skupnost otroškega varstva prizadeva, da bi vse te varuhinje evidentirali ter jim skušali svetovati, kako naj opravljajo delo. Doslej še ne beležijo uspehov na tem področju, saj sodeluje z njimi le sedem varuhinj. Večjo akcijo načrtujejo v sodelovanju s patronažno službo v jesenskem času. Za starše ima to sodelovanje številne prednosti. Med drugim so v primeru, če varuhinja sodeluje z vzgojnovarstvenim zavodom in tudi pri delu upošteva njihove zahteve, upravičeni do subvencioniranja varstva.

Ko so člani izvršnega odbora občinske skupnosti otroškega varstva na svoji zadnji seji analizirali delo, ki je bilo v zadnjem času opravljeno na področju vzgoje in varstva predšolskih otrok, nikakor niso bili povsem zadovoljni. Ugotavljajo namreč, da v občini še vedno nismo analizirali potreb enostransko zaposlenih staršev in njihovih otrok v organizirano varstvo ne vključujemo. Največja težava pri tem je seveda prezasedenost vrtcev. Uvesti bi bilo potrebno tudi raznovrstnejše oblike vzgojnega dela, poleg že utečenega 80 urnega programa. Da do tega ni prišlo, so krive kadrovske težave v vrtcih. Vse dejavnosti za otroke, ki ne obiskujejo vrtcev so vzgojiteljice izvajale izven redne delovne obveznosti, v nadurnem delu. Izvršni odbor je predlagal komisiji za razvoj predšolskega varstva pri skupnosti otroškega varstva Velenje, da se dogovorijo z vrtci, da ti zaposlijo ustrezno število vzgojiteljic ter posvetijo več pozornosti različnim aktivnostim na otroke, ki ne obiskujejo vrtcev.

M. Zakošek

Tako otroci kot starši so z navdušem pozdravili odločitev društev prijateljev mladine, ki so v času počitnic po krajevnih skupnostih organizirala aktivnosti za šolske in predšolske otroke

Gospodarstvo občine Mozirje

Nespoštovanje sprejetih sklepov

Delegati vseh treh zborov skupščine občine Mozirje se bodo pred svečano sejo ob bližnjem občinskem prazniku zbrali še enkrat, in sicer v ponedeljek. Obravnavali bodo gibanje gospodarstva in negospodarstva občine Mozirje v prvem letošnjem polletju ter skladnost gibanja vseh treh oblik porabe z rastjo družbenega proizvoda. Seznanili se bodo tudi z delovanjem gospodarske infrastrukture v občini Mozirje ter s poročilom o proračunu za prvih šest mesecev in predlogom odloka o zaključnem računu proračuna za lansko leto. Na koncu seje bodo delegati obravnavali še predlog komisije za občinska priznanja in nagrade skupščine občine Mozirje za letošnje leto.

Največ pozornosti bodo seveda namenili oceni gibanja gospodarstva in negospodarstva. Jasno je namreč, da so se razmere poslabšale tudi v gospodarstvu mozirske občine. Podrobno analizo so pripravili že po petih mesecih, ugotovili vse pomanjkljivosti in neusklajenosti ter predlagali vrsto obvezujočih sklepov. Šestmesečna ocena je vse takratne ugotovitve potrdila, obenem pa nedvomno opozarja na neuresničevanje samoupravno dogovorjenih in sprejetih sklepov, kar seveda nikakor ne more prispevati k boljšemu gospodarjenju.

Tudi zaradi tega se gospodarska rast zmanjšuje. Ob polletju je celo pod splošno ravnijo cen. V mozirski občini torej dohodka niso uspeli povečati nominalno niti toliko, kolikor znaša inflacija. Ukrepi za poživitev gospodarske rasti niso dali nobenih rezultatov. Nerazumljivo je tudi dejstvo, da organizacije združenega dela, ki bi po sklepu izvršnega sveta morale sprejeti vrsto notranjih ukrepov za boljše gospodarjenje, tega z izjemo Zgornjesavinjske kmetijske zadruge niso storile. Zaradi izgube ali nizke produktivnosti bi morali do konca julija pripraviti sanacijske programe v Iverni, Gorenju MGA, na Zgornjesavinjski kmetijski zadrugi in Gozdnem gospodarstvu. Do predvidenega roka je nalogo izpolnilo le Gorenje, Iverna z zamudo, ostali pa programov niso pripravili.

Kritičen je bil tudi položaj na področju vlaganj. Podrobno so jih ocenili in razvrstili v pet kategorij.

V prvi so seveda vse tiste naložbe, ki bi že morale biti končane, pa zaradi različnih formalno — pravnih razlogov še niso. Problem je toliko večji, ker njihova vrednost presega 525 milijonov dinarjev. Končane bi morale biti do 1. avgusta, ali pa bi morale organizacije združenega dela navesti zadržke, zakaj se to še ni zgodilo. Do predvidenega roka ni bila zaključena nobena naložba, odgovor glede zadržkov pa je posredovala le Trgovska delovna organizacija Savinja.

Razmeroma zadovoljiva je bila v prvem polletju zunanjetrgovinska menjava. V mozirski občini se pripravljajo na podpis družbenega dogovora o financiranju zunanjetrgovinskih stimulacij. Predvidena sredstva, gre za 5.772.000 dinarjev, bodo zbrale samoupravne interesne skupnosti družbenih dejavnosti. V zadnjem mesecu dni se je zelo poslabšala likvidnost. Vzroki zato so v večjih zalogah končnih izdelkov in v nadpovprečni rasti materialnih stroškov. Zaskrbljujoče je stanje v lesni industriji kjer se večajo zaloge stavbnega pohištva, proizvodnje oplemenitenih ivernih plošč pa še ne obvladujejo dovolj. Materialni stroški močno rastejo tudi v Modni konfekciji Elkroj.

Razmere se torej ne izboljšujejo. V marsikateri organizaciji združenega dela so se celo še bolj zaostrile. Skupščina občine bo torej morala sprejeti dodatne ukrepe, predvsem pa bo morala zaostriti odgovornost za neuresničevanje dogovorjenih in samoupravno sprejetih sklepov.

J. P.

Vodno gospodarstvo

Prepočasna obnova objektov

Pomembna oblika gospodarske infrastrukture slehernega področja je seveda tudi gospodarjenje z vodami. Vodno gospodarstvo v mozirski občini imata na skrbi območna vodna skupnost Savinja—Sotla in temeljna vodna skupnost. Vrednost načrtovanih del območne skupnosti za letošnje leto v mozirski občini presega 6,6 milijona dinarjev, temeljna skupnost pa namerava opraviti za 900.000 dinarjev del. V prvih šestih mesecih je območna skupnost opravila 52 odstotkov predvidenih nalog, temeljna pa 44. Obe skupaj sta zato porabili preko 4,3 milijone dinarjev in sicer na 18 objektih in mestih v Gornji Savinjski dolini.

To so seveda manjša dela in popravila. Večja naložba je vsekakor kanalizacijski zbiralnik za Rečico, Nazarje in Mozirje. V letošnjem letu naj bi pri tej naložbi porabili 15 milijonov dinarjev. Območna vodna skupnost naj bi prispevala 12 milijonov, temeljna skupnost in interesne enote pa ostale 3. Žal z delom še niso pričeli. Osnovni vzrok, ki ga navaja celjski Nivo kot izvajalec, je določitev trase.

Sicer pa na Nivo leti še vrsta drugih pripomb. Po hudi poplavi v lanskem oktobru so se sestali predstavniki Nivoja in mozirske občine in se dogovorili o vrsti konkretnih nalog s katerimi bi hitreje razrešili pereče vodno-gospodarske probleme. Sklenili so, da bo Nivo okrepil delovno skupino na tem področju in ji z okrepljeno mehanizacijo olajšal delo ter ga pospešil. Dogovorili so se tudi, da bo Nivo poiskal potrebno kamenje v obstoječih ali opuščenih kamnolomih znotraj občine. S tem bi bistveno zmanjšal prevozne stroške, kamenje pa bi bilo v nujnih primerih tudi mreje dosegljivo. Nivo je obljubil še, da bo povečal zaloge ostalih potrebnih materialov ter v posamezna dela vključil tudi posameznike in krajevne skupnosti, pripravil projekte za ta dela in nadzoroval izvajanje. V mozirski občini poudarjajo, da dogovorjene naloge niso bile uresničene. Pa bi morale biti, saj bodo v primeru večjih poplav marsikje le nemočni opazovalci uničevanja objektov.

Niti to niso vse pripombe. Vodno-gospodarski inšpektor namreč poudarja, da je obnova v lanski poplavi poškodovanih objektov neustrezna. Objekti so slabo zgrajeni in večjega števila poplav ne bodo zdržali, kar bo stanje le še poslabšalo. Kot rečeno je slaba tudi organizacija dela, saj manjša skupina delavcev številnih del niti ne more pravočasno in kakovostno opraviti. Zatika se tudi pri gradnji čistilne naprave. Kljub večkratnim dogovorom in sprejetimi časovnimi roki, Nivo doslej še ni uspel pripraviti projekta za kolektor in razbremenilnik v Nazarjah, niti projekta za del med Delejevim jezom in čistilno napravo v Lokah. Skoraj zagotovo z deli v letošnjem letu še ne bodo pričeli.

Sicer pa je preskrba s pitno vodo v mozirski občini zadovoljiva. Le na Dobrovljah in Brdu nimajo vodovoda, v Bočni pa bodo morali povečati zajetje. Tudi kakovost vode je dobra, saj spadata Savinja in Dreta po najnovejših meritvah v prvi kakovostni razred. Upadla pa je prodonosnost Savinje, zato so morali odvzem proda omejiti, žal pa je prešibko nadzorovanje odvzemov in preprečevanje nedovoljenih.

J. P.

Filip Lesnjak-Regin

V 24 avgusta, smo se na pokopališču v Podkraju poslovili od sekretarja OO ZZB NOV, družbenopolitičnega delavca in partizanskega borca Filipa Lesnjaka — Regina.

Med množico delovnih ljudi in občanov, ki so prišli poslednjemu slovesu, je bilo veliko Filipovih prijateljev, tovarišev, sodelavcev, borcev in predstavnikov družbenopolitičnega in gospodarskega življenja. Prišli so borci iz vseh krajevnih organizacij, da se s prapori in svežim cvetjem poklonijo spominu tega skromnega, poštenega in dobrega človeka.

V imenu občinske skupščine se je od pokojnika poslovil Ivo Gorogranc. Nato je spregovoril še v imenu občinske borčevske organizacije Milan Pugelj. Ko je moški pevski zbor odpel žalostinko in je odigrala godba, se je oblikoval žalni sprevod, ki je krenil skozi Mislinjske doline na majhno vaško pokopališče v Šmiklavž pri Slovenj Gradcu, ki si ga je tovariš Filip izbral za svoj poslednji, tihi dom.

Tu, ob odprtem grobu, so se od Filipa poslovili Miloš Volk, dr. Milan Ževart, in domačin iz Šmiklavža. Besede govornikov nad jamo, v katero so položili pokojnega Filipa, so bile pretresljive. Tiste, ki so dobro poznali tovariša Filipa, in tiste, ki jim je bil drag samo po svojem delu, so spominjale na življenjsko pot skromnega, resnicoljubnega in pravičnega človeka, toda odločnega neustrašnega partizana in borca za boljšo in pravičnejšo človeško družbo.

Tovariš Filip se je rodil 19. aprila 1923. leta v Razborju. Bil je nezakonski otrok, zato je odrane mladosti doživljal krivice in grenkobe, ki so v tedanjih časih spremljale nezakonske matere in njihove otroke na življenjski poti. Mati ga je morala oddati v rejo tujim ljudem, kjer je majhni Filip odraščal brez ljubezni in topline v težkih socialnih razmerah. Že kot osnovnošolski otrok je moral opravljati najtežja kmečka dela in spoznavati bedo revnega kmečkega življenja. Otroška in mladeniška leta je tovariš Filip preživel v Šmiklavžu pri Slovenj Gradcu, od koder je bil leta 1942 prisilno mobiliziran v nemško

vojsko. Po strahotah, ki jih je doživel na ruski fronti, je sredi leta 1943 dobil dopust, vendar samo do Gradca; od tod je z orožjem vred pobegnil in ilegalno prišel na Pohorje, kjer se je kot partizanski borec vključil v Zidanškovo brigado.

Tu je ostal do demobilizacije maja leta 1946. Pisec Zidanškove brigade Mirko Fajdiga v svojih knjigi večkrat omenja tovariša Regina — takšno ime je dobil Filip v partizannih — kot neustrašnega in zagrizenega borca, ki se ni bal sovražnika. V borbi s sovražnikom je bil tovariš Filip dvakrat ranjen.

Hitro po osvoboditvi si je tovariš Filip ustvaril družino. V zakonu z ženo Slavko so se jima rodili štirje otroci: Marinka, Silva, Slavko in Darja, katerim sta dala vse, kar premore srce dobrih staršev.

Po vojni se je tovariš Filip najprej zaposlil na velenjskem rudniku, pozneje pa je bil dolgo vrsto let zaposlen v šoštanjskih termoelektrarnah. Filip Lesnjak je ostal vse življenje zvest naši stvarnosti. Do svoje mnogo prerane smrti je opravljal mnoge pomembne družbenopolitične dolžnosti. Ogromno svojega dela, truda in prostega časa je vložil v borčevsko organizacijo, v kateri je aktivno deloval vse od njene ustanovitve. V dolgoletnem obdobju, ko je opravljal naloge predsednika občinske borčevske organizacije, je ogromno dela in prizadevanj vložil v reševanje problematike članov ZB in v ohranjanje tradicij narodnoosvobodilne vojne in ljudske revolucije.

Zelo uspešno in zavzeto je deloval tudi kot sindikalni funkcionar in v samoupravnih organih delovnih organizacij, kjer je bil zaposlen.

Kljub trdni volji do življenja in dela je tovariš Filip moral omahniti v svoj prerani grob. Na svoji življenjski poti neutrudnega borca za pravico in resnico, je potrdil svojo veliko človeško vrednost, tovarištvo in proletarstvo, kateremu je po duši in prepričanju vedno pripadal. Za svoje veliko in nesebično delo v času narodnoosvobodilnega boja in v času povojne socialistične izgradnje je tovariš Filip prejel številna visoka odlikovanja in priznanja.

Občinski odbor ZZB NOV Velenje

Tovarna gospodinjske opreme Gorenje Velenje

Spremembe v organiziranosti

V Tovarni gospodinjske opreme Gorenje so že nekaj časa opozarjali na potrebo po določenih organizacijskih in drugih spremembah s poglavitnim namenom, da bi v prihodnje uspešneje obvladovali sprotne težave in učinkoviteje uresničevali razvojna hotenja. Problemska konferenca komunistov velenjskega dela Gorenja letošnjo pomlad pa je dala tem prizadevanjem novo spodbudo z opredelitvijo aktivnosti za odpravo slabosti znotraj TGO Gorenje in za učinkovitejše obvladovanje vseh nalog.

Ena od poglavitnih ugotovitev je, da je treba tovarno gospodinjske opreme Gorenje Velenje z ozirom na njen pomen v sestavljeni organizaciji združenega dela Gorenje, tudi kar zadeva delež proizvodnje in izvoza, samoupravno, organizacijsko in kadrovsko usposobiti za kar najbolj celovito obvladovanje vseh poslovnih funkcij. Predlog za spremembe v organiziranosti so pripravili že ob koncu preteklega leta, pospešeno pa so stekle aktivnosti za njegovo uveljavitev po problemski konferenci komunistov. Vodilo je bilo, da je treba v temeljne organizacije združenega dela prenesti vse operativne naloge, ki so jim potrebne pri uresničevanju sprejetih planskih nalog, zlasti še službo kontrole, v dislocirane tozde pa tudi vzdrževanje in nekatere operativno tehnične službe. V delovni skupnosti skupnih služb želijo uveljaviti programsko organiziranje sektorjev. V okviru tehnično programskega področja bodo organizirali oziroma zaokrožili obstoječe programe, ki dajejo glavni del dohodka, istočasno pa bodo organizirali tudi programe, ki naj bi v prihodnje zagotavljali nujno spremembo strukture v proizvodnji in prodaji, kot denimo program investicijsko-tehnološke opreme, profesionalne elektronike itd. Ko bodo ustvarjeni pogoji za organiziranje proizvodnje, bodo tudi ti programi doživeli organizacijske spremembe. Tudi z uveljavitvijo programske organiziranosti sektorjev želijo namreč v TGO Gorenje zagotoviti pogoje za hitrejši razvoj dohodkovne uspešnosti programov, (v beli tehniki razvoj na področju programske kvalitete), kar naj bi zagotovilo nenehno naraščanje deleža drugih oziroma novih programov v strukturi proizvodnje in dohodka. Sicer bodo v delovni skupnosti skupnih služb zaokrožili delokroge služb na in jih prenesli v področja dejavnosti.

V delovni organizaciji pa so predvidene spremembe v načinu vodenja. Namesto individualnega poslovodnega organa — direktorja bo oblikovan kolegijski poslovodni odbor z namenom, da se vodstvo delovne organizacije razbremeni tekočih operativnih nalog, saj bodo le-te prenešene na odgovorne nosilce v DSSS. Kokegijski poslovodni odbor pa bo v večji meri zadolžen in odgovoren za oblikovanje aktivnosti na vseh področjih (programsko tehničnem, ekonomskem in splošnem) za zagotavljanje pogojev, da bodo zastavljeni cilji tudi uresničeni.

V vseh temeljnih organizacijah združenega dela TGO Gorenje so obravnavali predlog za spremembe in dopolnitve sporazuma o združitvi v delovno organizacijo in statuta TGO Gorenje Velenje ter ga na referendumih pred kolektivnim dopustom tudi sprejeli. V ponedeljek pa je delavski svet TGO Gorenje Velenje poslušal poročilo o referendumu in verificiral izide. Istočasno je dal soglasje k predlogu za organiziranost dela v delovni skupnosti skupnih služb. Se pravi, da bo treba začeti spremembe tudi uveljavljati.

V TGO Gorenje se v polni meri zavedajo, da spremembe v organiziranosti, same od sebe, ne morejo dati željenih rezultatov. Zato bodo okrepili aktivnosti v vseh okoljih in ravneh, od temeljnih organizacij do delovne organizacije, za dograjevanje odnosov znotraj temeljnih organizacij združenega dela, posebej pa tudi med tozdi in DSSS. Kar zadeva delovno skupnost skupnih služb pa bo treba, kot poudarjajo, doseči, da bo opravljala resnično vsa tista opravila, ki so skupna vsem tozdom in da bo zagotovljena potrebna kvalifikacijska sestava zaposlenih z ozirom na naloge, ki so pred DSSS.

Hkrati z uveljavljanjem sprememb v organiziranosti bo treba izgrajevati tudi učinkovitejši poslovni informacijski sistem. Nadaljevati bo treba z akcijo za zmanjšanje režijskega dela na vseh ravneh, saj so doslej namenjali premajhno pozornost strukturi zaposlenih, racionalnosti v številu izvajalcev, organiziranju posameznih opravil itd. V tej zvezi velja omeniti, da so v okviru kadrovskega sektorja ustanovili poseben oddelek z nalogo, da razvija metode nagrajevanja, zlasti še za neproizvodna delovna mesta, čemur so namenili doslej premajhno pozornost. Se pravi, da želijo zagotoviti potrebne spremembe oziroma novosti tudi na področju delitve osebnih dohodkov po delu in rezultatih dela.

Kar zadeva sodelovanje z drugimi asociacijami Gorenje v Velenju opozarjajo v TGO Gorenje zlasti še na nujnost hitrejšega razvoja dohodkovnih odnosov in okrepljenih skupnih dogovorov za realizacijo posameznih nalog.

Sicer pa bo potrebna še večja aktivnost vseh družbenopolitičnih organizacij, posebej osnovnih organizacij ZK in komunistov, ki morajo z delom v osnovnih sindikalnih organizacijah in samoupravnih organih zagotoviti, da bodo stališča hitreje in dosledneje uresničena. Ugotavljajo namreč, da iz raznoraznih vzrokov kasni uresničevanje nekaterih nalog, opredeljenih na problemski konferenci Komunistov velenjskega dela Gorenja marca letos.

M. L.

Srečanje na delovnem mestu

Jože Rudolf

Pričakovala sem starejšega možaka, prišel pa je mlad človek. »Veste, samo enkrat sem bil intervjuvan in še to mimogrede na ulici. Zato se zdajle ne počutim najboljše.« je dejal na začetku. Vseeno mu je beseda kmalu sproščeno stekla, a na koncu pogovora sem ga pozabila vprašati, če se bo tretjič boljše počutil.

Doma je iz Pake pri Velenju. Poročen eno leto in ima majhno hčerko. Živi podobno kot večina ljudi.

Zaposleni je v delovni organizaciji Elektrostrojna oprema — tozd Strojni obrati . . .

»V Elektrostrojni opremi sem se zaposlil pred desetimi leti kot ključavničar, saj me je REK Velenje tudi štipendiral. Pred tremi leti pa sem končal strojno delovodsko šolo in zdaj sem zaposlen kot vodja delovne skupine v proizvodnji pogonskih strojev. Kot vodja skupine dobim naloge za izdelavo, montažo in potem vodim delo, skrbim za kvaliteto proizvodov. V skupini nas je šest, že dolgo delamo skupaj, razumemo se in smo vpeljani v delo. V resnici smo pravi tovariši, še bolj pa se razumemo in povežemo, kadar delamo na terenu. Prejšnji mesec smo bili v Loznici, kjer smo montirali kalupe za betonske nosilce. Na terenu smo navadno tako dolgo, da končamo delo, saj je pot do doma predolga, zato pa tudi predraga. Včasih na terenu pogrešamo družino, a zdrži se . . . Na teren gre vedno manjša skupina delavcev in mislim, da je izkazano priznanje, zaupanje delovne organizacije delavcu, ki ga pošlje na teren, kajti terensko delo je treba hitro in dobro opraviti.

Hkrati vidim kraje po Jugoslaviji, ki jih drugače najbrž ne bi nikoli obiskal. V teh letih sem bil trikrat od doma in spoznal sem se tudi z mnogimi drugimi delavci.

Kakšen se vam zdi odnos delavcev v ESO do dela?

»Delavci so različni, vsak ima svoj odnos do dela. Nujno je skrbno uvajanje mladih delavcev v delo, da spoznajo, da delati ne pomeni samo počakati na 14. uro. To je v glavnem obveza delavcev z daljšim delovnim stažem. Mladi delavci morajo biti tudi primerno nagrajeni, a včasih jim že previsoke norme vzamejo voljo do dela. Še vedno pa je bolje narediti manj, kot pa metati pokvarjene izdelke stran. Če so v delovni skupini vsi delavci pridni, tistega, ki misli, da bo živel na njihov račun, hitro spremenijo. Manjša je skupina, bolj se vidi delo posameznika. Kadar pa se nekdo noče popraviti pri delu, se pogovorimo z vodjem obrata in ga skušamo prevzgojiti. V glavnem pa je delovna disciplina pri nas dobra, enako odnos vodstvenih delavcev do nas, saj se večkrat pogovorimo in tudi dogovorimo za rešitev problemov. Marsikdaj se delavec ne more navaditi na delo in zapusti ESO. To so predvsem mladi delavci iz drugih republik. Vsako uvajanje delavcev v delo pa nekaj stane in terja več časa. Mladi delavci imajo tudi največ težav, saj čakajo na stanovanje več let, v tem času pa živijo v podnajemniških sobah, ločeni

od družine. Če človek nima rešenega stanovanjskega problema, tudi ni tako uspešen pri delu.«

Gotovo imate še veliko načrtov in želja za prihodnost?

»Pri delu bi rad še napredoval, čeprav je tudi sedanje delo zanimivo. Uspešnost pa želim tudi svoji delovni organizaciji. Želim, da bi našo produktivnost in obseg dela še povečali.«

Vsi ljudje prihajajo z dopustov, nekateri jih še načrtujejo, midva pa se pogovarjava samo o delu. Ste letos že bili na dopustu?

»Ne, letos še nisem bil na dopustu in tudi ne bom šel ne vem kam, zaradi male hčerke. Sicer pa rad hodim v planine in prihodnje leto si bom tudi jaz z družino privoščil dopust. Saj je potreben.

Ob premišljevanju o počitnicah, pa sem se spomnil, da sem v predsedstvu sindikata tozd odgovoren za prijave letovanj. Letos je bilo veliko ljudi, ki so želeli na oddih k morju, a žal vsem nismo mogli ustreči. Največ naših delavcev ima žene, ki so zaposlene v Gorenju. Vsi bi radi dobili mesto ob morju takrat, ko je v Gorenju kolektivni dopust. Vendar to ni mogoče. Predsezonska in posezonska mesta pa ostanejo prosta, saj jih lahko zasedejo samo ljudje, ki nimajo šoloobveznih otrok.« S temi besedami je sklenil pogovor Jože Rudolf.

Draga Borovnik

Obrat umetnega marmorja

Sedaj delo v dveh izmenah

Lani so pričeli v temeljni organizaciji Keramika v obratu umetnega marmorja v Šoštanju, s proizvodnjo sanitarnega programa, ki obsega predvsem izdelke za kopalnice. Do konca prvega polletja je tekla v tem obratu poizkusna proizvodnja, z začetkom avgusta pa so prešli na redno.

„Povpraševanje po naših izdelkih je izredno," pravi vodja obrata Friderik Purnat, „tako da smo morali takoj ob začetku redne proizvodnje izdelati rebalans plana. Načrtovali smo, da bomo na mesec izdelali po 547 kopalničnih elementov, zaradi velikega povpraševanja pa jih sedaj načrtujemo po 1092. Zaradi tega povečanja pa bomo znižali ploskovni program."

V obratu umetnega marmorja izdelujejo okenske police, robnike za polaganje ploščic (ploskovni program) ter kadi, kadi za tuše, obloge, umivalnike, razne police (sanitarni program).

Trenutno posvečajo veliko pozornost montaži sanitarnih elementov v kopalnice. Njihova velika želja je, da bi nudili kupcu kompletno ponudbo. Torej vse elemente za kopalnico, ki bi jih tudi zmontirali. V svojo ponudbo vključujejo tudi opremo za kopalnice, ki jo prav tako izdelujejo v TGO Gorenje — temeljni organizaciji Pohištvo.

V obratu umetnega marmorja v Šoštanju je zaposlenih 35 delavcev. Večina jih je nekvalificiranih. Delo sicer ni težko, pri delu pa morajo biti nadvse natančni. Izdelki so namreč zelo dragi in vsakršna nepravilnost jim povzroči zelo velike stroške. V začetku drugega polletja so imeli nekoliko več težav. V sanitarnem programu so zaradi povečanja proizvodnje uvedli tudi drugo izmeno (doslej so delali namreč le v eni), zato so sem premestili tudi nekatere delavce, ki so prej izdelovali ploskovne elemente. Odstotek nekvalitetnih izdelkov se je v tem času nekoliko povečal. Kot poudarja Friderik Purnat, so storili vse, da so se delavci na nov proizvodni program privadili in da so tako njihovi izdelki neoporečni. „Ker šele prodiramo na tržišče, si nikakor ne moremo dovoliti, da bi prodajali izdelke, ki niso povsem neoporečni. V nobenem primeru si ne bomo dovolili, da bi blatili lastno ime, zato tudi nekakovostnih izdelkov ne prodajamo."

Kar dobra polovica surovin, ki jih potrebujejo za izdelavo svojih izdelkov v obratu umetnega marmorja, je vezanih na uvoz, zato si prizadevajo, da bi z izdelki prodrli na tuje. Upajo pa tudi, da bodo v prihodnje lahko dobili surovine tudi na domačem trgu.

V letošnjem letu so prodali že 43 tisoč kv. metrov okenskih polic in 25 tisoč robnikov. Ko so poskusno proizvajali sanitarne elemente pa so jih tudi že prodali nekaj manj kot 400.

Načrti delavcev v obratu umetnega marmorja so tudi za v prihodnje optimistični. Njihovi izdelki so sicer precej dragi, vendar pa izredno kvalitetni, zato so prepričani, da se bo vse več kupcev odločalo za njihove kopalnice. To se je že pokazalo v času poiskusne proizvodnje.

M. Zakošek

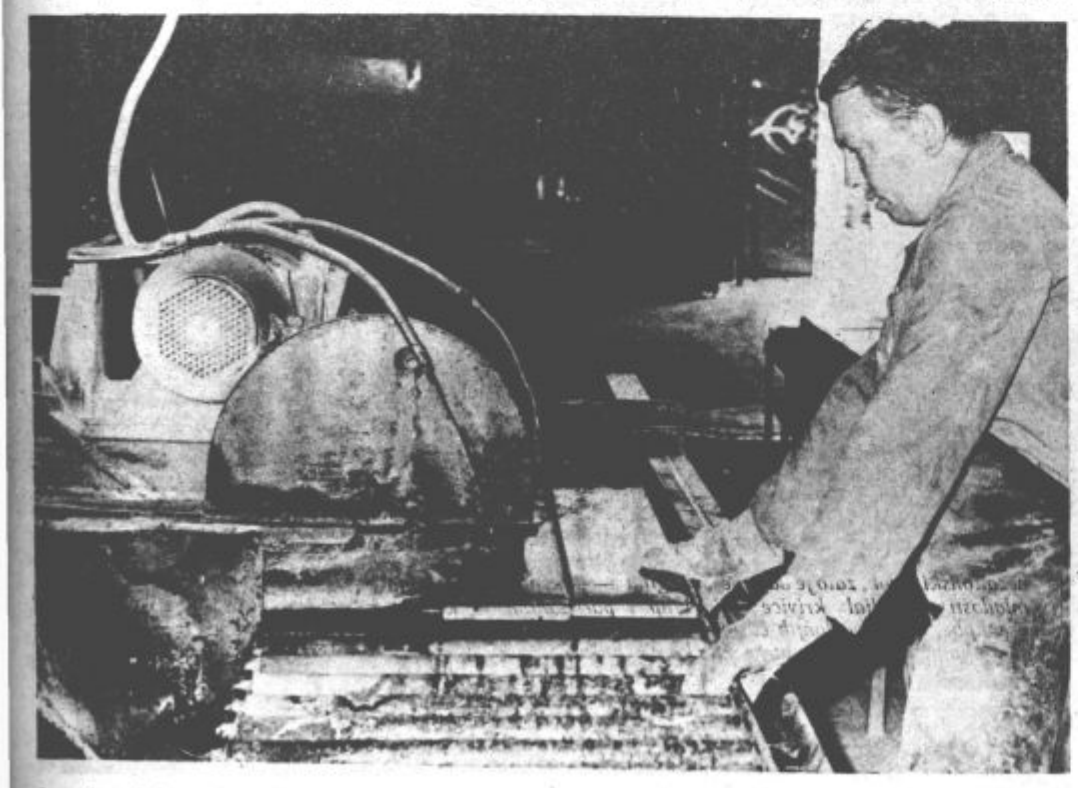

Iz proizvodnje sanitarnih elementov

Iz delovne organizacije HPH

Premostili začetne težave

Delavci delovne organizacije HPH Velenje, ki opravljajo delo na področju nizkih gradenj pod novim imenom od začetka letošnjega leta, so se srečevali z vrsto zahtevnih nalog. Dolga in huda zima je imela za posledico v prvem tromesečju zaostajanje za načrtovanimi obveznostmi. Na novo so morali organizirati strokovne službe, samoupravne in politične organe ter se povezati z investitorji in izvajalci. V prvih mesecih je bil poslovni uspeh slab, storilnost pa je močno narastla že v mesecih april in maj in če ne bi bil junij spet slabši, bi bil finančni uspeh resnično vzpodbuden. Kljub temu je pokazal polletni obračun, da je poslovala delovna organizacija brez izgube in da je izpolnila vse predpisane obveznosti.

Prav gotovo pa so na poslovanje vplivale omejitve na področju investicijske dejavnosti v gradbeništvu, saj so ponudbe za gradbena dela na področju nizkih gradenj in urejanja stanovanjskih objektov v močnem upadu.

V prvih šestih mesecih letošnjega leta so v delovni organizaciji HPH Velenje dosegli le 40 odstotkov planiranega celotnega prihodka in 44 odstotkov planirane vrednosti porabljenih sredstev. To je seveda neugodno vplivalo na dohodek, ki zaostaja za rastjo celotnega prihodka kar za 6,7 odstotkov.

Delavci so temeljito razpravljali o rezultatih poslovanja v prvem polletju. Podrobno so analizirali vzroke nedoseganja plana in sprejeli več ukrepov s katerimi naj bi dosegli, da bi do konca leta izpolnili zadane naloge. Kar najbolj morajo izkoristiti delovni čas, strojno mehanizacijo, izboljšati strukturo zaposlenih in varčevati z energijo in reprodukcijskim materialom.

Gospodarski kazalci za mesec julij in avgust so ugodni in vse kaže na izboljšanje delovnega uspeha tega kolektiva, ki ima prav v tem času odprtih deset gradbišč na področju občin Velenje, Mozirje, Celje in Ravne na Koroškem.

Poskrbeli za letni oddih

Sindikalna organizacija HPH Velenje si je že v samem začetku delovanja naložila polno mero nalog. Poleg osnovne, da skrbi za moralno in politično delo, ter naravnava počutje zaposlenih v okviru možnosti sindikalne aktivnosti, posveča športni in rekreativni dejavnosti polno mero.

V vrednosti 50.000 dinarjev so kupili športno opremo, dogovorili pa so se tudi za koriščenje različnih športnih objektov in disciplin.

Oddihu delavcev so namenili še posebno skrb. V Istri so postavili po dve počitniški prikolici v Umagu in Poreču tako, da je mogoče letovati štiridesetim upravičencem v sezoni junij — september.

Odziv delavcev na organiziran počitek je bil primeren, saj so navedene zmogljivosti povsem izkoristili. Dopustniki, ki so se že vrnili z morja, ne skrivajo zadovoljstva ob takšnem načinu izrabe letnega dopusta.

J. M.

Na sprevodu cvetja, zelenja na Muti, je sodelovalo skoraj celotno gospodarstvo Koroške

Sreča v zelenju in cvetju

Uspela tradicionalna prireditev

Letošnja peta tradicionalna prireditev „Sreča v zelenju in cvetju" na Muti je tako kot pretekle izredno lepo uspela. Od 26. do 30. avgusta se je na Muti in na Lovrencu na Pohorju zvrstilo več prireditev, največji pomen pa je imela razstava „zelenega programa" in strokovno posvetovanje. Hkrati so pripravili vrsto kulturnih in športnih prireditev, ob zaključku pa je starodavni trg Zgornjo Muto zalila množica obiskovalcev od blizu in daleč. Na veliki paradi cvetja so se predstavile temeljne organizacije združenega dela delovne organizacije Gorenje — Muta, šole in društva, kmetijske in lesnopredelovalne in druge organizacije združenega dela občine Radlje.

RAZSTAVA ZELENEGA PROGRAMA IN STROKOVNO POSVETOVANJE

V tako imenovanem „zelenem programu" sozda Gorenje je delovna organizacija Gorenje-Muta s svojimi petimi temeljnimi organizacijami dosegla že lep delež, od sedanjih 4,7 naj bi v naslednjem srednjeročnem obdobju porasel na 7,3 odstotka. Proizvodnja poljedelskega orodja ima na Muti že večstoletno tradicijo, v zadnjem času pa se je Muta predvsem uveljavila z malo kmetijsko mehanizacijo, posebej z enoosnim traktorjem in številnimi priključki za obdelovanje manjših in hribovitih kmetij. To pa je v zadnjem času tudi vse bolj pomembno, kajti bitka za hrano postaja primarna naloga vse naše skupnosti!

Ob otvoritvi prireditve „Sreča v zelenju in cvetju" je bilo to tudi posebej poudarjeno. Zato je tudi razstava izdelkov zelenega programa sozda Gorenje, v katerem ima prav Muta-Gorenje največji delež, sicer pa še Gorenje-Mecro, Gorenje-Metalplast in Gorenje-Varstroj, nazorno prikazala dosedanji razvoj in perspektivo tega programa. Kot dopolnitev razstave in popestritev je veliko prispevalo tudi strokovno posvetovanje o intenzivnem pridelovanju hrane na manjših površinah in usmerjanju mladih. Nad dvesto udeležencev strokovnega posvetovanja iz vse Slovenije in drugod je v uvodnem delu prisluhnilo besedam Emila Rojca, izvršnega sekretarja predsedstva CK ZKS. Med drugim je ocenil, kako daleč smo od tega, da bi znali in zmogli izkoristiti vse naravne možnosti, ki jih pri tem imamo. Korenine smelejših preokretnic na tem področju je potrebno presaditi v sistem vzgoje in izobraževanja in v sistem oblikovanja družbenih vrednot. Tudi razstava in demonstracije kmetijskih strojev, orodja in mehanizacije na Muti imajo svoj velik družbeno-vzgojno pomen... Posebej velja naglasiti, da je posvetovanje prineslo mnogo novih spoznanj o pomembnosti pridobivanja hrane tudi na manjših površinah, posebej pa pokazalo, kako spodbudno je povezovanje delovne organizacije Gorenje-Muta z osnovno šolo v Vuzenici, ki je na področju pionirskega zadružništva dosegla izredne uspehe. Reforma vzgoje in izobraževanja, ki dobiva svojo pravo vsebino samo preko neposrednih programskih, delegatskih in delovnih povezav šol z drugimi organizacijami združenega dela, bo uspešnejša, če bodo pobudam iz Mute in Vuzenice sledile nove, možnosti pa je dovolj povsod.

TOVARNA KOS IN SRPOV NA LOVRENCU PROSLAVILA STO LET KOSARSTVA

Od letošnjega leta je delovna organizacija Gorenje-Muta večja še za eno temeljno organizacijo, saj se je 325-članski delovni kolektiv z Lovrenca samoupravno odločil za združitev s kovači in livarji z Mute ter povezavo v veliko družino Gorenja. In prav v času prireditev na Muti so tudi na Lovrencu proslavili stoletnico kosarstva. V soboto dopoldne, 29. avgusta 1981, se je ob novi sodobni lovrenški šoli zbralo veliko domačinov, kovačev kos in srpov, pa kmetov, učencev in tudi veliko gostov. Med njimi je bil tudi predsednik slovenskih sindikatov Vinko Hafner.

Hkrati so na Lovrencu na Pohorju proslavili tudi 40-letnico vstaje in krajevni praznik v spomin na „Lovrenško republiko," ki je bila osvobojena 22. avgusta 1944, sovražnik pa jo je ponovno zasedel v začetku novembra 1944. Lovrenčani so veliko prispevali med narodnoosvobodilno vojno in tudi v povojni izgradnji.

Zbranim delavcem in krajanom Lovrenca je na slavnosti spregovoril tudi predsednik republiškega sveta ZSS Vinko Hafner. Medtem ko je ocenil stabilizacijska prizadevanja delavcev tovarne kos in srpov z Lovrenca na Pohorju, saj kolektiv dosega lepe uspehe tudi na področju izvoza svojih iskanih izdelkov, je spregovoril tudi o gospodarskih težavah pri nas. Kakšne so poti za naprej? Katere so prednostne naloge? Vinko Hafner je posebej naglasil, da je pomembna naloga — tudi sindikatov — nagrajevanje delavcev po delu, zlasti delavcev v neposredni proizvodnji, delavcev na težjih delovnih mestih, — pa tudi tistih strokovnjakov, ki so bolj ustvarjalni in dajejo družbi več. Delavcev za pisarne ni težko dobiti, težje pa je z delavci za težka fizična dela, tudi pod kovaškimi stroji.

Predsednik slovenskih sindikatov Vinko Hafner je obiskal tudi delovno organizacijo Gorenje—Muta in se s predstavniki tega kolektiva in sozda Gorenje pogovarjal o prizadevanjih za večji izvoz, nagrajevanju po delu in odnosih v sestavljeni organizaciji združenega dela Gorenje sploh. Ogledal si je tudi razstavo zelenega programa.

SPREVOD CVETJA IN DRUGE PRIREDITVE

Muta je starodavni trg na levi strani reke Drave. Trg je nastal na ravni, vzvišeni terasi, ob deroči Bistrici pa so že v starih časih kovali železo. Že štiri stoletja pojo tod kovaška kladiva, oglje, deroča voda, železova ruda s Pohorja pa so bili tisti osnovni pogoji, ki so dajali kruh kovačem in livarjem. Toda včasih so delali za tujega gospodarja in od svojega dela so imeli le za drobtinice . . .

Danes je delovna organizacija Gorenje—Muta razvita in sodobna tovarna. Kljub nenehnim prizadevanjem za posodobitev proizvodnje je ostalo še precej težkega dela ob žarečih pečeh. Toda napredek je očiten in tako se spreminja iz dneva v dan tudi kraj. Nove hiše, asfaltne poti, zelenice, drevoredi in zelenje je odelo celoten trg Zgornjo Muto, vse bolj in bolj pa se spreminja tudi podoba Spodnje Mute.

Da bi manifestirali vse pridobitve, so prireditvam v mesecu avgustu nadali bolj simboličen naziv — sreča v zelenju in cvetju. Svoj vrhunec vseh prireditev strnejo v sprevod cvetja. Letos je bilo v njem kar 40 temeljnih organizacij združenega dela Gorenja—Mute, kmetijskih, trgovskih, lesno-predelovalnih in drugih organizacij, šol in društev krajevne skupnosti Mute, Vuzenice, občine Radelj, pa tudi od drugod so prišli. V letošnjih prireditvah je nastopila folklorna skupina „Bodučnost" iz Banja Luke, na paradi cvetja so sodelovali tudi člani turističnega društva in konjeniški klub iz Mozirja. Več tisoč glava množica je prisostvovala veliki manifestaciji, v kateri je bilo vseskozi prisotno ime Gorenja in njegov zeleni program.

Hinko Jerčič

Predsedniku slovenskih sindikatov Vinku Hafnerju so lovrenški kosarji podelili koso. Predsednik je takoj preizkusil njeno ostrino

Prvi šolski dan

Prišle so skrbi

Prvi šolski dan je za vse otroke, ki prvič stopajo v šolo, nadvse pomemben. V torek so prišli pred šole še skupaj s starši. Sramežljivo so se jih stiskali za roke, drugi so bili bolj junaški. Hodili so že v vrtce, kjer so spoznali številne prijatelje in komaj so čakali, da spoznajo nove. Komaj so čakali tudi, da spoznajo svojo tovarišico, da jih popelje v razred, kjer bodo pridobivali znanje. Drugim pa je bilo neprijetno. Kar nekako strah jih je bilo. Niso vedeli, kaj jih čaka v mogočni stavbi, pred katero stojijo. Pred šole smo se odpravili tudi mi in najmlajšim šolarjem zastavili nekaj vprašanj. Tistim najbolj plašnim so morali pri odgovorih pomagati starši.

BORKO BROZ: „Komaj že čakam, da se bo pričel pouk, saj mi potem ne bo manjkalo dela. V šoli se bom tudi veliko naučil. V vrtec nisem hodil, obiskoval pa sem malo šolo, kjer sem že pridobil nekaj znanja. Ker je moja mama zaposlena v Gorenju, me bosta morala odpravljati v šolo včasih tudi očka ali pa starejši brat. Šolo bom obiskoval v dveh izmenah."

ELVEDINA IMERI: Moji starši so prišli v Velenje iz Banja Luke, jaz pa sem rojena v tem mestu. Mama je zaposlena v Modnem salonu, očka pa v Gorenju. Ker delata v različnih izmenah, sta doslej sama pazila name. Hodila sem v malo šolo, kjer sem spoznala mnogo prijateljic. Zelo sem ponosna, ker sem postala šolarka. Dobila sem torbico. Z mamico sva nakupili tudi nekaj šolskih potrebščin, ostalo pa bom dobila v šoli."

SEBASTIAN APAT: „Preteklo leto sem obiskoval malo šolo v vrtcu, kjer sem se že kar nekaj naučil. Nekaj sta me naučila tudi očka in mamica. Poznam že nekaj črk, znam se podpisati, preštejem pa tudi že do 100. Veselim se že pouka, saj vem, da se bom v šoli naučil zelo veliko. Mamica mi je povedala, da bom vsak dan zvedel kaj novega. Naučili so me tudi že, kako moram paziti, kadar grem čez cesto, tako da bom lahko sam hodil v šolo."

JERNEJ MARINŠEK: „Ko sem še hodil v malo šolo in nisem imel domačih nalog, sem gledal moja dva starejša brata, ki sta imela vedno zelo veliko dela. Vem, da bo odslej tudi z mano tako, zato se šole, ne veselim preveč. Mnogo več bom moral biti tudi sam doma. Od doma se bom moral odpravljati sam, skrbeti, da ne bom pozabil zakleniti stanovanja. Zavedam se, da odslej ne bom več brez skrbi, o katerih odrasli toliko govorijo in kot sem slišal, niso prijetne. V šoli pa bom prav gotovo doživel tudi kaj lepega. Tudi o tem sta mi govorila moja brata."

ANDREJA ČARLI: „Tri leta sem obiskovala vrtec, kjer sem se že veliko naučila. Seveda pa smo se v vrtcu v glavnem igrali. Vem, da bomo morali biti v šoli pridni, saj se bomo le tako veliko naučili. To pa me prav nič ne moti, saj si želim, da bi doživela kaj novega, zanimivega. Prepričana sem, da mi bo ostalo tudi po pouku dovolj časa za igro s prijateljicami.

V šolo se bom morala sama odpravljati. To pa me prav nič ne moti, saj sem to delala že, ko sem obiskovala malo šolo."

Tako je pred osnovnimi šolami pripovedovalo pet prvošolcev. Prepričani smo, da jim v razredih, v katere so jih dodelili, ugaja, da so že dobro spoznali nove prijatelje in tovarišico ter da že pridobivajo znanje.

Fotokronika — fotokronika

Stabilizacija

STABILIZACIJA. To je beseda, ki jo danes slišimo na vsakem koraku. Pa jo tudi upoštevamo? Naredimo res vse, da bi stroške zmanjšali in ne bi po nepotrebnem razmetavali? Prav gotovo ne. Rezerv je še zelo veliko. O tem dovolj zgovorno priča tudi gornja fotografija. Fascikli, ki so jih ob čiščenju arhiva enostavno odvrgli in odpeljali na smetišče, bi se dali še kako korisno porabiti. Samo na novo bi bilo potrebno prelepiti naslovno stran. Koliko bi prihranili pove podatek, da je potrebno odšteti samo za en fascikel več kot 100 dinarjev. Na odpad pa so jih odpeljali kar sedem tovornjakov. Posnetek smo napravili pred proizvodno halo Gorenja v Šoštanju.

Za večjo varnost otrok

V torek, ko se je začel pouk, je bila na cestah zaradi šolarjev kar precejšnja gneča. Zato so miličniki v sodelovanju z zvezo šolarjev in avtomehanikov, člani sveta za preventivo in varnost v cestnem prometu in pionirji prometniki pripravili akcijo, s katero so želeli opozoriti voznike, da bo odslej na ulicah mnogo več šolarjev.Seveda pa so skušali opozoriti tudi šolarje, kako se morajo obnašati na cesti. Preko šolskega leta bodo pripravili še več akcij, s katerimi naj bi preprečili prometne nesreče, v katerih so udeleženi otroci. Načrtujejo mnogo več sodelovanja z osnovnimi šolami, predvsem s pionirji prometniki.

V vrtcih 1.500 otrok

V času šolskih počitnic so bile vse manjše enote vzgojno varstvenega zavoda Velenje zaprte. Ko pa je imelo kolektivni dopust Gorenje in nekatere druge delovne organizacije, to je od 1. do 19. avgusta, so redno delali le v enoti Najdihojca.

V novem šolskem letu so sprejeli v vzgojno varstveni zavod Velenje 550 otrok. Odprli so šest oddelkov za predšolske otroke in štiri jasličnе oddelke. Tako bo odslej obiskovalo vrtce velenjskega vzgojnovarstvenega zavoda že 1.500 otrok.

Na sliki: 1. septembra so v novih prostorih pričeli z delom v štirih jasličnih oddelkih in šestih oddelkih za otroke od dveh do sedmih let.

Železniški promet

Za čim varnejši korak otrok

Neprevidnost in nespoštovanje opozoril, obvestil in prometnih znakov sta pogosto vzroka naraščajočega števila nesreč v prometu.

Na tirih Železniškega gospodarstva Ljubljana so zaradi tega v letošnjem prvem polletju povzročili udeleženci železniškega prometa 324 nesreč, v katerih je izgubilo življenje 29 oseb, 42 pa jih je bilo ranjenih. Samo zaradi hoje po progi, kar je prepovedano, je umrlo 16 oseb, zaradi padca iz vlaka 3 osebe, skakanja na vlak ena oseba, na potnih prehodih, ki so zavarovani z zapornicami ali s cestno prometnimi znaki, 6 oseb, 3 osebe pa so izgubile življenje zaradi drugih vzrokov. Število nesreč, ki so jih povzročili na slovenskih tirih uporabniki železnice oziroma občani, se je v primerjavi z enakim obdobjem lani povečalo za 104.

Ob takih nesrečah nas spreleti spoznanje, kako je treba biti ob železnici in na potnih prehodih previden, toda že kratek čas za tem posameznike spet prevzame lahkomiselna objestnost, ki zahteva spet nove in nepotrebne žrtve z vsemi posledicami. Še vse prepogosto pozabljamo, da v merjenju moči med človekom in vlakom zmaga vselej vlak, v srečanjih na križanjih železnice s cesto umre vselej človek, pa naj si še toliko umišlja, da ga varuje pločevinasti oklep tovornjaka ali sposobnost hitrega reagiranja v odločilnih trenutkih.

Železniško gospodarstvo Ljubljana si prizadeva, da bi z dodatnimi opozorili preprečilo takšno neprevidno ravnanje. Tako je skupaj z republiškim svetom za preventivo in vzgojo v cestnem prometu izdalo brošuro „Družbena samozaščita v železniškem prevozu" ki je namenjena vsem udeležencem v prometu, ki prihajajo tako ali drugače v stik z železnico in njenimi napravami. Še zlasti namenjajo pozornost prometni vzgoji otrok, saj so jim odrasli slabi vzorniki. Skupaj z republiškim svetom so posneli tudi film o nevarnostih, ki pretijo, ob neupoštevanju opozoril, obvestil, prometnih znakov in določil notranjega reda na železnici in je namenjen predvsem osnovnošolski mladini. Za najmlajše udeležence, to je za predšolske otroke in učence prvih razredov osnovne šole pa je Železniško gospodarstvo Ljubljana izdalo posebno prilogo v Cicibanu z naslovom: Pozor, vlak.

Ob novem šolskem letu, naj bodo ti nasveti in opozorila v prometu namenjeni tudi čimvarnejšemu koraku otrok in mladine, ko prihajajo v stik z železnico in njenimi napravami.

DO HPH Velenje

Priključek na kolektor

DO HPH Velenje končuje te dni dela na gradbišču vodovod in kanalizacija Trebuša — Šalek—Gorica III. Dela je naročila Samoupravna komunalna interesna skupnost Velenje, veljala pa so 5.200.000 dinarjev. Novogradnja, ki je izpeljana vzporedno s cesto proti Celju in ob potoku Trebušnica v dolžini 1100 metrov, predstavlja priključek kanalizacijskega sistema naselja Šalek—Gorica III. na kolektor ter podaljšek vodovoda, ki bo izpeljan iz smeri Ljubije do novega naselja. S tem pa bo tudi komunalno urejen kompleks zemljišča, ki se pripravlja za izgradnjo različnih obektov. Na tem področju ostaja zdaj samo še vprašanje pokritja dela Trebušnice, ki bo poslej odtekala v Pako manj onesnažena.

Jože Miklavc

Podej bolj čista Trebušnica

TOZD TOVARNA USNJA ŠOŠTANJ
Andrejev dom na Slemenu

OBVESTILO

ANDREJEV DOM NA SLEMENU nad Zavodnjami na nadmorski višini 1096 m je odprt vse dni v letu.

Dom je sodobno opremljen in nudi gostom penzionske storitve po zmernih cenah. Po naročilu sprejemamo aranžmaje za zaključene družbe do 50 gostov. Na razpolago so tudi opremljene sobe za prenočišča ter prhe s hladno in toplo vodo.

Dom je elektrificiran, ima sodobno kuhinjo in je pozimi centralno ogrevan. V domu je tudi telefon (številka 881-201). Okolica doma nudi idealne terene za sprehode poleti in za smuko pozimi. V neposredni bližini doma je primeren prostor za kampiranje.

Naročila sprejema ANDREJEV DOM SLEME, tel. 881-201.

Se priporoča ANDREJEV DOM SLEME!

Obisk v Tiskarni

Mladi knjižničarji in novinarji smo ob koncu šolskega leta obiskali tiskarno v Velenju. V imenu vseh tiskarjev nas je pozdravil tovariš Slavko Bončar. Po prijetnih uvodnih besedah smo si ogledali potek dela v tiskarni od začetka do konca.

Najprej nas je tovariš Tkalec seznanil z delom v predpripravi. Tam pripravijo vse šablone, filme in podobno za tisk. Videli smo, kako se iz filma naredi slika, ki se iz črne podlage spremeni v svetlo oziroma prozorno in podobno. Nato smo odšli v oddelek „tiskarna". Tam tiskajo plakate, knjige, obrazce. Tu mora delavec samo gledati, da se kaj ne zatakne. Iz oddelka „tiskarna" smo odšli v knjigoveznico, kjer smo videli, kako se spenjajo oziroma vežejo knjige, bloki, revije. Po ogledu tiskarne smo še malo posedeli v sejni sobi, kjer smo novinarji izkoristili priliko ter intervjuvali tovariša Marjana Mundo.

— *Ugotovili smo, da je tu zaposlenih veliko Mariborčanov. Zakaj?*

— Da, precej nas je iz Maribora, Celja, Polzele, saj v Šaleški dolini do sedaj ni bilo veliko ljudi navdušenih za ta poklic. Tudi jaz sem iz Maribora. Tu delam že osem let. Seveda je mariborska tiskarna veliko večja.

— *Koliko je zaposlenih in kakšni poklici so potrebni za opravljanje tega dela?*

— Tukaj je približno 60 delavcev. Glede poklicev pa je takole: v predpripravi so fotostavec, montažer, kopist in fotograf, v oddelku tiska sta dva profila: tisk s ploskve in knjigotiskar, v knjigoveznici pa dela knjigovez. Vsi ti poklici so grafični poklici.

— *V predpripravi smo videli, da gre delo zelo počasi. Kako to?*

— Delo teče počasi zato, ker gre tu za veliko natančnost. Če se zmotijo pri delu v predpripravi, se ta napaka vleče do konca.

— *Kaj tiskate?*

— Tiskamo plakate, brošure, vizitke, knjige. Za vse to porabimo okoli 300 ton papirja na leto.

— *Videli smo, kako tiskate plakate. Koliko časa potrebujete, da pripravite vse barve?*

— Za pripravljanje barv potrebujemo eno uro. Za izdelovanje celega plakata od začetka do konca pa tri do štiri tedne.

— *Za kakšno delo ste vi usposobljeni?*

— Jaz sem strokovnjak za ofsetni tisk in za tisk ploskve.

— *Ali imate veliko stikov z drugimi tiskarnami?*

— Da, vsaka tiskarna je predvsem usposobljena v eni stroki. Naša je v ofsetnem tisku.

— *Kdo vas je navdušil za ta poklic?*

— Predvsem sem imel veliko veselja do risanja.

— *Ali je kakšen domačin — Velenjčan tiskar?*

— Ne. Čez dva meseca bomo krstili prvega domačina, s tem pa bo tudi prvi tiskarski krst v Velenju. Na krstu dobi novinec navodila za nadaljnje delo, skopamo ga, da se opere starih grehov, popiti mora pol litra mleka, ker pa je že odrasel, lahko „zvrne" dva decilitra vina.

Z obiskom v tiskarni smo bili vsi zadovoljni in mislimo, da bo čez nekaj let tudi kdo od nas tiskar v Velenju.

Margit Korpnik in
Nataša Dolejši
COŠ „Veljko Vlahović"
Velenje

Skupščina občine Velenje
Komisija za podeljevanje nagrad
in priznanj

Razpisuje

v letu 1981 podelitev nagrad in priznanj, ki jih v občini Velenje dajemo posameznikom in organizacijam zaradi njihovih dosežkov splošnega pomena.
Za leto 1981 razpisuje komisija postopek dajanja predlogov za naslednje nagrade in priznanja:

1. srebrni grb občine Velenje
2. nagrada »8. oktober«
3. nagrada »Karla Destovnika Kajuha«
4. priznanje občine Velenje

Razpisni pogoji
Predlagatelji morajo upoštevati splošne in posebne pogoje.

Srebrni grb občine Velenje
se podeljuje posameznikom in organizacijam za izredno sodelovanje pri razvoju občine Velenje, ter za uspehe in dosežke, s katerimi se povečuje ugled občine na kulturnem, športnem in drugih področjih.

Nagrada »8. oktober«
se podeljuje posameznikom in organizacijam za izredne uspehe in dosežke pri razvoju gospodarstva in utrjevanju družbeno-ekonomskih odnosov v občini Velenje.

Nagrada »Karla Destovnika — Kajuha
se podeljuje za izredne uspehe in dosežke na vseh področjih ustvarjalnosti, razen na področju gospodarstva, za katerega je ustanovljena nagrada »8. oktober«.

Priznanje občine Velenje
se daje v obliki posebne listine za uspehe in dosežke na vseh področjih človekove ustvarjalnosti.

Razpisane nagrade se lahko dajo posameznikom, skupinam, samoupravnim organom, organizacijam združenega dela, krajevnim skupnostim, drugim organizacijam in organom ter enotam oboroženih sil SFRJ.
Komisija bo pri pripravi predloga za podelitev razpisanih nagrad upoštevala pravočasno poslane in obširno obrazložene ter najbolj utemeljene predloge. Predlagatelji naj spoštujejo načelo javnosti, demokratičnosti, strokovnosti in družbene odgovornosti.
Predloge za podelitev priznanj in nagrad za leto 1981 sprejema komisija do 15. oktobra 1981.
Predloge naslovite na: »Skupščina občine Velenje, Komisija za podeljevanje priznanj in nagrad, Velenje«.

Predsednik
Nestl Žgank s. r.

Preglavice z vročo vodo

Kako dolgo še?

V teh poletnih dneh se jezijo stanovalci na Foitovi 10, kjer jim neprestano iz pip za hladno in toplo vodo doteka topla voda. Včasih je ta tako vroča, da povzroča okvare v sanitarijah, predvsem pa obilico nevšečnosti. Za pranje zelenjave stanovalci vodo hladijo v hladilnikih, v sosednje bloke pa morajo tudi novinarji, ki so v spodnjih prostorih te hiše, če želijo razvijati filme.

Pritožujejo pa se tudi stanovalci Šercerjeve 12, kjer pa se le poredko lahko umijejo v topli vodi.

Nekje je tople vode preveč, drugje pa očitno premalo. Prav pa bi bilo, da bi te pomanjkljivosti kdo tudi odpravil.

OBVESTILO

Obveščamo vse samostojne obrtnike na območju občine Velenje, ki bi želeli sodelovati na obrtnem sejmu v Celju, ki bo od 18. do 28. septembra 1981 in, ki se še niso prijavili, da se lahko prijavijo na našem združenju najkasneje do 15. septembra 1981.

Sodelovanje na sejmu je brezplačno in v organizaciji našega združenja.

Obrtno združenje Velenje

VIZ VELENJE

Razpisna komisija sveta šole
TOZD OŠ Gustav Šilih

RAZPISUJE

prosta dela in naloge

VODJE PODRUŽNIČNE ŠOLE PAKA

Za razpisana prosta dela in naloge so določeni naslednji pogoji:
— da kandidat izpolnjuje z zakonom o osnovni šoli in družbenim dogovorom o uresničevanju kadrovske politike v občini Velenje določene pogoje;
— da ima najmanj tri leta delovnih izkušenj v vzgojno-izobraževalnem delu;
— da ima opravljen strokovni izpit;
— da ima pozitiven odnos do pridobitev NOV in socialistične revolucije;
— da ima strokovne, organizacijske in delovne sposobnosti.
Za razpisana dela in naloge velja 4-letna mandatna doba.
Kandidati naj pisne vloge z dokazili o izpolnjevanju pogojev pošljejo v 20 dneh po objavi razpisa na naslov: VIZ Velenje, TOZD OŠ Gustav Šilih, Vodnikova 3, Velenje, z označbo »za razpisno komisijo.«
Kandidate bomo o rezultatu razpisa obvestili takoj po preteku roka za sprejem prijav.

Mala anketa

Med obiralci hmelja

Ena od pomembnih nalog kmetovalcev je ob koncu poletja spravilo raznih pridelkov, med katerimi je izrednega pomena obiranje hmelja. Zeleno zlato, kot mu tudi pravimo, je za naše kmetovalce še toliko pomembnejše, saj je to eden redkih pridelkov, ki jim zagotavlja devize, z njimi pa nakup prepotrebnih uvoznih dobrin. Čeprav v naši občini ni velikih možnosti za pridelovanje hmelja, imamo vendarle nekdaj njiv, ki so posajene z njim. Največ hmelja pridelajo v Šmartnem ob Paki, hmeljišča pa so tudi v Šentilju. V Šmartnem ob Paki se trudijo, da bi površine strnili in jih tako lažje strojno obdelovali. S tem bi olajšali tudi strojno obiranje ter si zagotovili večji dohodek. V Šentilju pa so hmeljišča precej razdrobljena in zato je obdelava manj donosna. Tudi obiranje hmelja je ročno. Prav takšno hmeljišče smo obiskali pred dnevi ter se pogovarjali z nekaterimi od številnih obiralcev, ki so kljub mrazu in deževnemu vremenu hitro polnili škafe.

ZOFKA VOH: »Vsako leto obiram hmelj in sem tega dela že navajena. Letos je hmelj kar lep in ga je lažje obirati. Od zjutraj do večerą ga naberem približno šestnajst škafov, včasih tudi malo manj, kakor se pač zavzamem pri delu. Za merico dobim 18 dinarjev, kar prav gotovo ni veliko. Za kmetovalce pa je to kar precejšen strošek, zato ni čudno, da ročno obiranje hmelja izumira.«

MARIJA BRITOVŠEK: »Doma sem iz Hrastovca, sem študentka elektrofakultete. Med počitnicami si poiščem tudi kakšno zaposlitev, saj denar vedno prav pride. V Šentilj sem prišla tudi zato, ker imam tukaj sorodnike, ki le stežka dobijo dovolj obiralcev. Delo ni posebno težko, na dan pa naberem približno trinajst meric.«

JOŽI STROPNIK: »Hmelj obira že nekaj let tudi moj bratranec in ta me je navdušil, da sem se letos še jaz odločil za to delo, ki ni težko, je pa malo dolgočasno. Vseeno ga prav rad opravljam, saj bom kar dobro zaslužil. Doslej sem nabral že 50 škafov. Ne vem še, zakaj bom porabil prisluženi denar, morda si bom kupil pisalno mizo. Včasih mi prideta pomagati tudi brat in mama. Takrat sem še posebej vesel, saj naberemo veliko.«

MARIJA KRAJNC: »Po devetih letih sem se ponovno odločila za obiranje hmelja. Malo sem se že odvadila tega dela, tako da naberem na dan le okoli 15 škafof. Res je sicer, da prihajam zjutraj bolj pozno, pa tudi zvečer moram zgodaj domov, ker me čaka tudi doma na kmetiji veliko dela. Danes je z mano tudi hčerka, pa je še premajhna, da bi mi lahko veliko pomagala. Trudi pa se.«

CILKA TAJNŠEK: »Hmelj obiram že od malega. Včasih smo ga imeli tudi doma. Sedaj pa ga hodim obirat k sosedom. Delo mi ne gre več tako od rok kot pred leti. Naberem le še osem do devet škafov na dan. Obiranje ni najboljše plačano, pa kaj ko kmetu že tako ostane od pridelka bore malo. Vendarle bom obirala tudi v prihodnje, saj opravilo ni težko.«

Planinsko društvo Velenje

Velebit je poln lepot

Planinsko društvo Velenje vsakoletni program planinskih pohodov zastavi tako, da bi člani spoznali tudi eno izmed gorstev v ostalih republikah. V preteklih letih smo obiskali že Treskavico in Maglič v Bosni ter Ravno goro, Ivanjščico, Veliko Kapelo, Klek in Učko v Hrvatski, letos pa smo se povzpeli na vrhove severnega Velebita. Spotoma smo si ogledali Plitvička jezera, ki so s svojo lepoto presenetila tudi tiste, ki so že več večkrat obiskali to naravno posebnost.

Ves park Plitvic je bil v najbujnejšem zelenju, reka Korana s svojimi pritoki pa je bila zaradi daljšega deževja izredno visoka in voda je silovito padala preko naravnih pregrad, tako da so se pod slapovi dvigovale velike bele meglice vodnih kapljic, kamor se je v številnih mavricah lomila sončna svetloba. Množica obiskovalcev parka je začudeno ogledovala 50 planinsko oblečenih ljudi, največ pogledov pa je veljalo našim težkim gojzarjem in rdečim dokolenkam. Na poti od jezera Kaludjerovac do Proščanskega jezera se je pokazalo, da so se na mokrih mostičkih in spolskih stezah naša obuvala boljše obnesla kot čevlji z visoko peto, katere je morala marsikatera obiskovalka nositi v rokah.

Pot smo nadaljevali skozi kraj Borje, ki je blizu Titove Korenice in dalje do Otočca, od koder smo se pričeli vzpenjati proti vrhovom Velebita. Cesta do Krasnega polja in naprej je zelo ozka in šofer celjskega Izletnika je obrisal marsikatero kapljo potu preden smo bili na cilju.

Cesta služi tudi za spravilo lesa iz bogatih gozdov, katerega po pripovedovanju domačinov veliko prodajo v Slovenijo. Spravilo lesa opravljajo mehanizirano pa tudi še ročno in z vprežno živino. Ko se voz prevrne je cesta zaprta, kar se je zgodilo tudi nam. Na vprašanje: „Kaj sedaj?" so rekli: „Šta češ. Mučimo se!" Poprijeli smo še mi in ko je bila cesta prosta, nadaljevali pot do Zavižana. V domu so nas sprejeli zelo prijazno in čeprav nas je bilo precej več kot postelj, smo vsi prišli do potrebnega ležišča.

Naslednji dan smo odšli po grebenu čez Vučnjak, Rossijevo kolibo, Crikveno, skozi labirint Rožanskih kukov do velikega Alana na cesti Jablanac—Štikovača. Lepoto Rožanskih kukov je težko opisati. To je potrebno videti, da človek lahko dojame igro narave, ki je v dolgi dobi obstoja zemlje ustvarila to skladno podobo iz kredastega apnenca, čudovitih oblik, stolpov, škrapel, vmes pa je posejano najrazličnejše planinsko cvetje. Skozi ta neprehodni svet kamnitih kot sneg belih skulptur in temnih brezen, ki se jim ne vidi dno, je speljana ozka vijugasta pot, ki omogoča lahek prehod in razgled na prostrano Liko in dobršen del Jadranskega morja.

Po napornih dveh dneh hoje pa tudi vožnje po vijugastih gorskih cestah Velebita smo se vrnili s spoznanjem, da je tudi ta predel poln lepot in prijaznih ljudi, kot v ostalih predelih Jugoslavije, katere smo spoznali med svojimi pohodi, in da moramo tako domovino čuvati in se za njen sleherni delček tudi boriti, če bi bilo potrebno.

Franc Ojsteršek

Šaleška folklorna skupina

Gostovali smo na Bavarskem

Velenjski folkloristi smo lansko leto srečali na Portugalskem skupino iz Nemčije, ki nas je letos povabila na praznovanje 60-letnico obstoja društva.

Pred odhodom smo od hladnih Nemčev pričakovali vse kaj drugega, kot to, kar smo doživeli: prisrčen sprejem gostiteljev in navdušeno občinstvo. Fischen, ki leži le 6 km od Obersdorfa, na nadmorski višini 760 m, je izrazit turistični kraj. 3300 prebivalcev lahko poleti ali pozimi sprejme 4200 gostov. Na osrednji slovesnosti, v nedeljo popoldne, se je na ulicah zbralo približno 50.000 ljudi iz bližnje in daljnje okolice, ki so navdušeno pozdravljali sprevod 76 skupin.

Najpomembnejša prireditev Kolede je bila v ponedeljek, pod ogromnim šotorom s 4000 sedeži. Nekoliko treme in strah pred „konkurenco" Portugalcev in Madžarov sta pripomogla, da je bil naš celovečerni nastop izredno kvaliteten. Kljub nekoliko slabšemu ozvočenju in kljub temu, da so gledalci sedeli ob mizah, z litrskimi „krigli" piva v rokah, so presenetljivo pozorno spremljali program. Ko je zadonela nežna ženska prekmurska pesem, ni bilo med gledalci nikogar, ki bi si upal zmotiti vzdušje na odru.

Malo je takih nastopov, kjer smo plesalci našli tako prisrčen stik s publiko, kot tokrat v Fischenu. Na drugem nastopu v bližnjem Pfanningu, ki je po turistični plati konkurenca Fischena, smo doživeli podoben uspeh. Obiskovalcev je bilo precej manj, vendar niso bili zato nič manj navdušeni.

Običajno na gostovanjih nimamo veliko prostega časa. Organizatorji so tokrat predvideli izlet do bližnje obersdorfske velikanke. Z vrha zaletišča smo občudovali pogum vseh tistih pogumnih skakalcev, ki se spuščajo po taki strmini v dolino.

Organizatorjem se moramo zahvaliti, ker so nam v celoti krili stroške potovanja in bivanja in nam tako sploh omogočili gostovanje na Bavarskem.

Folkloristi bomo septembra nadaljevali redno delo. Kljub marljivim pripravam na jesenski jubilejni nastop, bomo začeli vaditi z novimi člani, in sicer vsak ponedeljek in četrtek ob 20. uri na osnovni šoli „Anton Aškerc" od 10. septembra dalje. Lahko se nam pridružite!

Jezikovno razsodišče (35)

Jezikovno nepregledani oglasi

Dne 4. marca 1981 je bil objavljen tale oglas:

„Vozniki avtomobilov — pri pranju osebnih vozil je vaks izključen iz programa, ki ni ničesar drugega kot da hitreje vodo odstranjuje ter žep izbremenjuje. V megli so stekla slabo vidna, ker je tudi nevarna vožnja. Uporabljamo pa zelo dober šampon Cet, znane tovarne Zlatorog Maribor. Tudi doljni rob vozila oljno zaščitimo proti rjavenju, se priporočamo vašemu obisku . . ."

Jezikovno razsodišče je že nekajkrat obsodilo jezikovne nemarnosti, natisnjene v obliki raznih prospektov in navodil za uporabo, večidel priloženih posameznim tovarniškim izdelkom. To pot gre za podobno besedilo, vendar objavljeno v enem od slovenskih dnevnikov.

Verjetno, kakšne težave imajo uredniki in pisci, ko morajo vsak dan sproti pripraviti za cele knjige jezikovno in strokovno ustreznih besedil. Ali je potem kaj čudnega, če nekatere rubrike puščajo jezikovno preveč nepregledane? (Nekatere včasih celo namenoma, na primer polemike, ker naj pisec vsak sam v celoti odgovarja zanje.)

Med jezikovno premalo pregledane rubrike se dostikrat vtihotapijo tudi oglasi. Ker pa narava oglasa zahteva kar največjo opaznost in učinkovitost, je škoda, ki jo napravijo jezikovno pomanjkljivi oglasi in reklame, še posebej velika, saj jih vidi veliko oči in se (tudi zaradi ponavljanja) bolj vtisnejo v zavest. Zato bi takih besedil ne smeli puščati nepregledanih, tudi če so „plačana".

Jezikovno razsodišče (36)

Le zakaj bi po domače!

K svojemu dopisu z dne 23. 5. t. l. Vam pošiljam izrezek pisemske glave nekdanjega zdravilišča **Čateške Toplice, Čatež ob Savi,** ki se sedaj imenuje **Terme Čatež, Čatež ob Savi** in so del **Emona hotelov o. o. Ljubljana.** Prilagam tudi izrezek iz cenika HOTEL TERME, ker za novi hotel očitno niso našli slovenskega imena. (Za zgled bi jim lahko bile Dolenjske Toplice, kjer imajo Kopališki dom in Zdraviliški dom.) — Prepričan sem, da bomo nekoč Slovenci spet govorili pravilno slovenščino!

Da bi jo le!

Jezikovno razsodišče je že večkrat obsodilo zapostavljanje slovenskih izrazov, oblik in pisave pri poimenovanju naših stvari, pa naj bodo podjetja, ustanove, njihovi deli ali izdelki ipd. Zato se seveda pridružujemo Vaši graji tega, kar počno **Emona hoteli** (tako se sami imenujejo) na Čatežu. Predstavljamo si, da je tistim, ki so v okviru Emone pokopali **Čateške Toplice,** slovenščina veliko premalo imenitna, da bi smela služiti temu podjetju. Torej so pogledali k imenitnejšim jezikom in rodile so se **Terme,** ki pomenijo sicer natančno isto, imajo pa predvsem to »prednost«, da jih bolje razumejo tujci kot pa Slovenci in drugi Jugoslovani. Vendar menimo, da tudi tuji ptiči ne bodo sedeli na te imenske limanice, ampak da neprimerno več dajo na tisto, kar v takih ustanovah dobijo za svoj trdni denar.

Ker nas odgovorni (beri: odločujoči) ne bodo slišali, se pač ne bodo vrnili k staremu imenu (**Čateške Toplice** in nato: **Stari** ali **Domači hotel, Gostinski dom** ali **Zdravje, Kopalni dom, Topliška vas, Kegljišče** itd). Tako nam ne preostane nič drugega, kot da proti takim poimenovanjem protestiramo, pa obenem hvalimo podobne ustanove, dokler ostajajo pri domačih **toplicah** in **slatinah.**

Razsodišče vabi vse, ki jim ni vseeno, kako Slovenci govorimo in pišemo, naj predloge in pobude za boljše jezikovno izražanje pošiljajo na naslov:

Sekcija za slovenščino v javnosti, Jezikovno razsodišče, RK SZDL Slovenije, 61000 Ljubljana, Komenskega 7.

Dober slovenski jezik naj bo naša skupna skrb!

O taborjenju v Savudriji

Spoznali veliko prijateljev — tabornikov

Savudrija je prijeten obmorski kraj, še prijetnejši pa je, ko tam taborimo taborniki iz občinske zveze tabornikov Velenje. Taborniki smo tam postavili iz občinske zveze tabornikov Velenje. Taborniki smo tam postavili platneno mesto že petič. Prav tako kot tabor v Ribnem pri Bledu nosi tudi tabor v Savudriji ime šoštanjskega rojaka narodnega heroja Karla Destovnika — Kajuha. Letos so se v Savudriji zvrstili številni taborniki iz odredov Jezerski zmaj Velenje, Pusti grad Šoštanj, Hudi potok Šmartno ob Paki, Topli vrelec Topolšica, odred Bratov Mravljak, ki združuje tabornike iz Mozirja, Ljubna in Rečice, odred Smreka iz Gornjega Grada, odred Druge grupe odredov iz Celja in športne selekcije: odbojkašice iz Celja, košarkaši kadeti Elektre, ter plavalni klub Velenje.

V šotorih, ki so bili prav prijetno razporejeni po tabornem prostoru, je v prvi izmeni prenočevalo 183 tabornikov iz Šoštanja, Šmartnega ob Paki, in Topolšice, v drugi izmeni, t. j. velenjski, je taborilo 150 tabornikov, v tretji izmeni pa je taborilo 175 športnikov in tabornikov iz odreda Bratov Mravljak in odreda Smreka.

Med desetdnevnim bivanjem so medvedki in čebelice (taborniki stari od 7 do 12 let) osvajali veščine v vodi, kot so: veščina žabice, ribice in plavalca, starejši pa so se vozili z jadralnimi deskami, kanuji in kajaki. V dveh izmenah je delovala tudi plavalna šola. Od 53 neplavalcev je splavalo 49 tabornikov. Povedati je treba, da so se letošnjega taborjenja v Savudriji udeležili tudi taborniki iz okoliških krajev in kmečkih domačij in mnogi so prvič videli morje. V aktivnosti izven vode smo poleg standardnih taborniških aktivnosti, kot so postavljanje šotorov, praktična uporaba šotorskih kril, lokostrelstva, pohodov, nočnih iger ipd., sodelovali tudi na športnem področju. Z ostalimi tabori smo se pomerili v nogometu, rokometu, odbojki, košarki, sodelovali pa smo tudi na borozijskih igrah, katerih so se udeležili tudi italijanski, francoski, avstrijski mladinci, poljski „herzerji", hrvatski „izviđači", zagrebški mladinci in dosegli prvo mesto. Med tabori smo tako razvijali prijateljske stike, posebej tesne stike imamo s taborniki iz Celja, saj z njimi taborimo in sodelujemo že vrsto let. Povem naj še to, da so mladinski avtokemp obiskali tudi mladinci iz Avstrije, s katerimi smo razvili prijateljske stike in jih bomo razvijali tudi v bodoče.

Taborniki so na tem taborjenju osvajali tudi preizkušnje za medvedke in čebelice in zvezde za tabornike in tabornice. To je preizkus taborniškega znanja in kljub strogemu Poldu, je ta preizkus osvojilo večje število tabornikov in tabornic ter medvedkov in čebelic.

Povedali so, da je hrana dobra, da taborovodja smrči, da najraje jedo piščanca, posebej pa so poudarili dejstvo, da imajo šotore zelo pospravljene in se sploh ne morejo primerjati z njihovimi razmetanimi sobami, skratka, ko sem jih poslušal, je bila stvar vedno bolj vroča, vedno bolj je vrela, je, svinčnik ni dohajal besed: pomivali smo . . . klor banda . . . smrdi . . . Andrej je dejal . . . osvajalec ženskih src . . . jutranja telovadba . . . uh . . . mazanje s kolodontom . . . tečni Manitu . . . nočni pohod . . . . . .

Prišel je konec taborjenja, avtobusi so čakali na tabornike, ko se je po taboru slišalo: Tvoj naslov je . . . torej se vidimo . . . piši!

Minilo je še eno prečudovito poletje, minilo je deset prijetnih dni s taborniki in vsi komaj čakamo na naslednje poletje, ko se bomo spet srečali na taborjenju.

Boris Kompare

MARJAN BREGAR

ILIR SE VRAČA

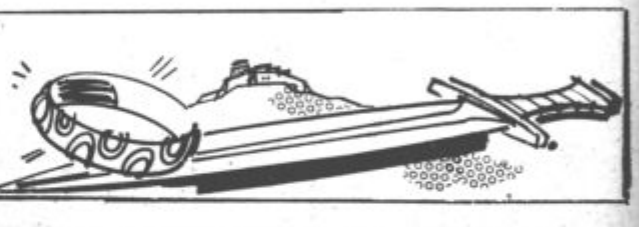

15. Ken je razpihal oglje in porinil vanj mečev ročaj. Zlato se je v beli svetlobi scedilo v pepel in Ken ga je, ko se je strdilo, izbrskal iz žerjavice. Nato ga je pričel oblikovati z nežnostjo, ki bi mu jo, kovaču, človek komaj prisodil.

Noč je minila, kot da jo je odnesel veter, in žarki jutranjega sonca so se ujeli v čudovito zapestnico v Kenovih črnih in utrujenih rokah.

Sij zlata je vzdramil zaspane oči mladega Ilira.

»Sanjam — ali sem to res jaz . . .«

Ken ni mogel verjeti, da je z lastnimi rokami skoval to dragotino. Skrbno jo je shranil v zglavje svojega ležišča in se vrnil med kovače pomirjen. Vihtel je kladivo kot nikoli doslej, pogled pa mu je vendarle nemirno uhajal skozi lino.

Kdaj se zabliska na stezi ob vodi postava lepe knežnje? Kdaj zasliši njen nežni glas?

Dočakal jo je, seveda!

Pritekla je po stezi. Sama, zadihana, vroča. Stegnila je roko in Ken ji je nataknil zapestnico. Brez besed, kot da sta davno zmenjena.

Zlato je v siju oglja zagorelo še čarobneje kot v soncu in Anesta ni našla besed, da bi se zahvalila. Dvignila je oči in svojega ljubega nagradila s kraljevskim pogledom.

»Uklenil si me!« so govorile njene oči . . .

»Tvoja sem za vse večne čase!«

Ko bi Ken ne zrasel v Gorovju in ko bi ne ojeklenel ob težkem kladivu, bi se ta trenutek morda onesvestil.

Tako pa je ravnal nadvse preprosto: ujel je knežjo v svoje kovaško naročje in jo kot peresce dvignil visoko pod črni strop.

Kovaške oči naokrog so se zaiskrile, stari Davon pa se je popraskal za ušesom in dejal: »Ojej, tole pa ne bo čisto prav.«

Koledar

Petek, 4. septembra — ZALKA
Sobota, 5. septembra — LOVRENC
Nedelja, 6. septembra — ZAHARIJA
Ponedeljek, 7. septembra — MARKO
Torek, 8. septembra — MARIJA
Sreda, 9. septembra — PETER
Četrtek, 10. septembra — DAN MORNARICE

Dežurstva

ZDRAVNIKI V ZDRAVSTVENEM DOMU VELENJE

Petek, 4. septembra — dr. Žuberjeva (dnevna), dr. Natkova (nočna)
Sobota, 5. septembra — dr. Kralj (dežurni), dr. Prilc (pomožni)
Nedelja, 6. septembra — dr. Kralj (dežurni), dr. Prilc (pomožni)
Ponedeljek, 7. septembra — dr. Lešnikova (dežurna), dr. Grošelj (nočni)

ZOBOZDRAVNIKI V ZDRAVSTVENEM DOMU VELENJE

Sobota, 5. septembra — Meh Viktorija, Vel. Vlahoviča 49, Velenje.
Nedelja, 6. septembra — Meh Viktorija, Vel. Vlahoviča 49, Velenje

ZDRAVNIKI V ZDRAVSTVENEM DOMU ŠOŠTANJ

Petek, 4. septembra — dr. Stupal
Sobota, 5. septembra — dr. Stupal
Nedelja, 6. septembra — dr. Stupal
Ponedeljek, 7. septembra — dr. Pirtovšek
Torek, 8. septembra — dr. Pirtovšek
Sreda, 9. septembra — dr. Lazar
Četrtek, 10. septembra — dr. Lazar

VETERINARJI V VETERINARSKI POSTAJI VELENJE — SEDEŽ ŠOŠTANJ

Od petka, 4. septembra do četrtka, 10. septembra — dipl. veterinar Ivo Zagožen, Vrnjačka Banja 7, Velenje, tel. 852-381.

Mali oglasi

PRODAM čistokrvno psičko, pasme nemški ovčar, staro 4 mesece. Stanetova 39, Velenje.

PRODAM skoraj nov kombiniran (2 plin, štiri elektrika) štedilnik, Slavko Hren, Ploščad Edvarda Kardelja 8/c, Velenje.

UGODNO prodam zibelko, globok otroški voziček, športni voziček in stajico. Naslov v uredništvu.

VZAMEM na stanovanje dve ženski. Naslov v uredništvu.

PRODAM prenovljeno DIANO letnik 1976. Pohar, V. Banje 5, Velenje, telefon 852-618.

PRODAM Renault-10, letnik 69. Tel. 852-737.

MLADA DRUŽINA išče v Velenju ali bližnji okolici sobo ali manjše stanovanje za eno leto. Plačilo po dogovoru. Naslov v uredništvu.

POCENI PRODAM Fiat 126 P karamboliran. Cena 25.000 din. Naslov v uredništvu.

KLINKER — OBLOŽNI (Tržič) 80 m² ugodno prodam. Prah, Šalek, Cesta VI/10 Velenje — tel. 852-321

PRODAM SEDEŽNO GARNITURO (troset se spremeni v ležišče) Franc Golobinek, Kraigherjeva 8 a, Velenje

PRODAM AVTOMOBIL Zastava 1300 za 20.000 din in novo dirkalno kolo staro 1 mesec za 5000 din. Naslov v uredništvu

UGODNO PRODAM šivalni stroj Bagat. Tel. 851-459

Kino

REDNI KINO VELENJE

4. 9. — petek ob 18 in 20 uri VODJA APAČEV — vzhodnonemški vestern. V glavni vlogi: Gojko Mitić.

5., 6. 9. — sobota in nedelja ob 18 in 20 uri GNEČA V AFRIKI — italijanski. V glavni vlogi: Bud Spencer.

6. 9. — nedelja ob 16 uri OTROŠKA MATINENA — ČAROBNI SVET RACMANA JAKA — Walt Disneyeva risanka.

7., 8. 9. — ponedeljek in torek ob 18 in 20 uri MLADI ZAKONCI — španski. V glavni vlogi: Ornella Mutti.

9., 10. 9. — sreda in četrtek ob 18 in 20 uri MOČAN PEKINŠKI ČLOVEK — honkongški avanturistični. V glavni vlogi: Li Hsiu-hsien.

11. 9. — petek ob 10 uri EMANUELA, BELA IN ČRNA — italijanski. V glavni vlogi: Antonio Gasmondi.

KINO DOM KULTURE VELENJE

6. 9. — nedelja ob 10 uri OTROŠKA MATINEJA — ČAROBNI SVET RACMANA JAKA — Walt Disneyeva risanka.

7. 9. — ponedeljek ob 20 uri FIMMSKO GLEDALIŠČE — GLASH — angleški. V glavni vlogi: Ray Gange.

10. 9. — četrtek ob 20 uri ROMEO IN JULIJA IN KONTRACEPCIJSKE TABLETE — nemška komedija. V glavni vlogi: Karen Schröder.

KINO ŠOŠTANJ

5. 9. — sobota ob 15,30 OTROŠKA MATINEJA — ČAROBNI SVET RACMANA JAKA — Walt Disneyeva risanka.

5. 9. — sobota ob 19,30 MOŽ Z BOGARTOVIM OBRAZOM — francoski. V glavni vlogi: Robert Sacchi.

6. 9. — nedelja ob 17,30 in 19,30 VODJA APAČEV — vzhodnonemški vestern.

7. 9. — ponedeljek ob 19,30 MOČAN PEKINŠKI ČLOVEK — hongkongški avanturistični.

9. 9. — sreda ob 19,30 MLADI ZAKONCI — španski.

KINO ŠMARTNO OB PAKI

4. 9. — petek ob 20 uri GNEČA V AFRIKI — italijanski.

6. 9. — nedelja ob 13,30 OTROŠKA MATINEJA — ČAROBNI SVET RACMANA JAKE — Walt Disneyeva risanka.

8. 9. — torek ob 20 uri VODJA APAČEV — vzhodnonemški vestern.

Gibanje prebivalstva

Matični urad Velenje

Rojstva:

Rodilo se je: 26 dečkov in 17 deklic.

Poroke:

Miran Blazinšek, roj. 1960, ključavničar iz Šaleka in Helena Žnidar, roj. 1963, dijakinja iz Velenja; Vladko Razgoršek, roj. 1954, elekrikar iz Velenja in Milena Račič, roj. 1960, ekonomski tehnik iz Velenja; Silvestar Blagović, roj. 1956, elektrikar iz Velenja in Verica Tajnik, roj. 1955, delavka iz Gorenja; Mehmed Agić, roj. 1953, rudar iz Dobošnice in Behija Sejdinović, roj. 1961, gospodinja iz Velenja; Vlado Skaza, roj. 1958, rezkalec iz Sel in Marica Špoljar, roj. 1961, dijakinja iz Velenja; Viktor Hribar, roj. 1958, vodovodni inštalater iz Topolšice in Tatjana Albreht, roj. 1961, prodajalka iz Topolšice; Ladislav Zgonec, roj. 1957, strojni tehnik iz Turjaka, in Agata Šumnik, roj. 1955, komercialni tehnik iz Šoštanja; Drago Pusovnik, roj. 1959, orodjar iz Šmartna ob Paki in Ljubica Zabukovnik, roj. 1963, dijakinja iz Andraža; Branko Pečečnik, roj. 1958, zidar iz Plešivca in Milka Oder, roj. 1963, strugarka iz Josipdola; Boris Mastnak, roj. 1958, livar iz Velenja in Zofija Cestnik, roj. 1959, delavka iz Velenja.

Smrti:

Ferdinand Polak, upokojenec iz Velenja, Špeglova 21, star 73 let.

Matični urad Šoštanj

Poročili so se:

Martin ŠTRIGL, roj. 1959, delavec, Florjan pri Šoštanju 35 in Marija KOTNIK, roj. 1962, kuharica, Ravne št. 137; Milenko KANTAR, roj. 1962, priučen natakar, Velenje, Jurčičeva 2 in Slavica PREKAJSKI, roj. 1961, delavka, Vojvoda Stepa, Kneza Mihaila26.

Umrli:

Franc BASTELJ, upokojenec, Bočna št. 153, star 80 let, Janez ČOKAN, preužitkar, Podgorje pri Letušu,8, star 76 let, Janez SMEH, čuvaj, Kačji dol št. 20, star 56 let; Veronika HLEB, družinska upokojenka, Velenje, Lilijska 26, stara 79 let; Valentin BIZJAK, upokojenec, Žalec, Kidričeva 5, star 77 let; Aleksander DACAR, upokojenec, Brezno pri Laškem 6, star 54 let; Franc ŽVEPLAN, upokojenec, Lože pri Rim. Toplicah 14, star 70 let; Frančiška DEBELJAK, družinska upokojenka, Trnovec pri Dramljah, stara 56 let.

Ob boleči izgubi dragega očeta, starega očeta ter dedija

Ferdinanda Polaka

rud. upokojenca

se zahvaljujemo vsem sorodnikom, znancem in prijateljem, ki so ga pospremili na njegovi zadnji poti in zasuli njegov zadnji dom z venci in cvetjem. Posebna hvala dr. Grošlju, govornikom, pevcem, rudarski godbi in č. duhovščini.

Žalujoča sinova Ferdo in Milan z družinama ter ostalo sorodstvo

era velenje
trg. in proizvodna DO

ERA, n. sol. o.,
Trgovska in proizvodna DO Velenje
TOZD VELEPRODAJA, n. sol. o.

RAZPISUJE

na podlagi sklepa DS z dne 24. 7. 1981

JAVNO LICITACIJO

dne 19. septembra 1981 ob 10. uri na prostoru skladišča bele tehnike, ind. cona (Stara vas) v Velenju za prodajo naslednjih osnovnih sredstev po naslednjih izklicnih cenah:

– traktor FERGUSON 558	1 kom 80.000,00 din
– prikolica za traktor 5 t	1 kom 50.000,00 din
– prikolica za traktor 3 t	1 kom 30.000,00 din
– avto TAM 2001	1 kom 80.000,00 din
– avto TAM 5000 hladilnik	1 kom 40.000,00 din

Poleg osnovnih sredstev bo možen nakup tudi za manj vredno trgovsko blago, kot so menjalniki za FIAT 850, nekateri izdelki gospodinjske opreme in radio aparati.

Na javni licitaciji lahko sodelujejo družbeno-pravne osebe, občani, društva in druge civilno pravne osebe, ki položijo varščino v višini 10% izklicne cene oz. vrednosti eno (1) uro pred pričetkom licitacije na kraju samem.

Ogled osnovnih sredstev, ki bodo na javni licitaciji, bo možen dva dni pred licitacijo na kraju kjer bo licitacija.

Rok za sklenitev kupne pogodbe je 15 dni po izvedbi.
Vse informacije lahko dobite po telefonu (063) 850-821.

TERMOELEKTRARNE ŠOŠTANJ
TOZD Vzdrževanje

Komisija za medsebojna delovna razmerja TOZD VZDRŽEVANJE

OBJAVLJA

prosta dela in naloge

1. ELEKTROMEHANIK
2. 2 KV ELEKTRIKARJA

Pogoji:
Pod 1. se zahteva poklicna šola za KV elektromehanike;
Pod 2. se zahteva poklicna šola za KV elektrikarje.

Prijave pošljite v 15 dneh od dneva objave na naslov: TERMOELEKTRARNE ŠOŠTANJ, kadrovska služba, Lole Ribarja 18, Šoštanj.
O izbiri bomo kandidate obvestili v roku 30 dni od dneva objave.

KRAJEVNA SKUPNOST Velenje
CENTER — DESNI BREG

OBVESTILO

Krajevna skupnost Velenje — center desni breg obvešča občane, da bodo do kurilne sezone uredili toplovodno ogrevanje v naslednjih stanovanjskih objektih:

Jenkova 16, 27, 29, 31, 33, 35, 37; Šercerjeva 1, 2, 3, 4, 5, 6; Jurčičeva 4, 5, 6.

Do 1. 1. 1982 bodo uredili ogrevanje še v naslednjih stanovanjih: Bračičeva 3, 4, 5, 6 in Jurčičeva 2, 3.

V ostalih objektih, kjer še ni toplovodnega ogrevanja, pa si naj stanovalci sami priskrbijo kurjavo.

RDEČA DVORANA VELENJE o. sub. o.
Šaleška 3
DSSS

po sklepu zbora delavcev

PONOVNO OBJAVLJA

prosta dela in naloge

VODENJE GOSPODARSKO RAČUNSKEGA SEKTORJA

Kandidat za objavljena prosta dela in naloge mora poleg splošnih pogojev določenih z zakonom izpolnjevati še naslednje pogoje:
– visoka ali višješolska izobrazba ekonomske smeri;
– 4 leta delovnih izkušenj na področju opravljanja dela ekonomskih analiz;
– sposobnost kreativnega dela ter komuniciranja z ljudmi, sposobnost vodenja del in nalog.

Pisne prijave kandidatov z dokazili o izpolnjevanju pogojev sprejema komisija za delovna razmerja Rdeča dvorana, o. sub. o., Šaleška 3, Velenje, DSSS, v 15 dneh od dneva objave.
Kandidate bomo o izbiri obvestili pisno v 30 dneh po izteku prijavnega roka.

AMATERSKO GLEDALIŠČE VELENJE

VABI k sodelovanju vse, ki želijo sodelovati pri gledaliških ali lutkovnih dejavnostih. Pisne ponudbe z naslovom pošljite na Amatersko gledališče Velenje, p. p. 6, Velenje.

KULTURNI CENTER
IVAN NAPOTNIK
VELENJE

IŠČE

osebo za občasno pomoč v računovodstvu. Interesenti naj se javijo v tajništvu Kulturnega centra Velenje, telefon 850-265.

SMREKA

MONTAŽA GRADNJA
„SMREKA" Gornji grad, p. o.

Komisija za delovna razmerja

OBJAVLJA

prosta dela in naloge

1. Delovna enota ŽAGALNICA:
a) DELA V SKLADIŠČU ŽAGANEGA LESA — 2 izvajalca
b) VEZANJE ŽAMANJA — 1 izvajalec
c) ODJEMANJE OD STROJEV V ŽAGALNICI — 2 izvajalca

Pogoji:
Pod a in c se zahteva ozko usmerjeni profil znanja, starost nad 18 let in psihofizična sposobnost
Pod b delavec brez poklica, starost nad 18 let in psihofizična sposobnost.

2. Delovna enota MIZARSTVO:
a) ODJEMANJE OD STROJEV — 2 izvajalca

Pogoji:
delavec brez poklica, splošni pogoji po zakonu, možnost zaposlitve ženske delovne sile

3. Delovna enota GRADBENIŠTVO
a) MONTAŽA GRADBENIH OBJEKTOV

Pogoji:
ozko usmerjen profil znanja, fizična sposobnost, sposobnost dela na višini (moški)

Osebni dohodek se obračunava po pravilniku o delitvi sredstev za osebne dohodke in skupno porabo. Delovna razmerja sklenemo za nedoločen čas.

Kandidati naj pošljejo prošnje na naslov: MONTAŽA GRADNJA „SMREKA" Gornji grad, komisija za delovna razmerja. Vsi kandidati bodo o rezultatih pismeno obveščeni.

naš čas

«NAŠ ČAS» glasilo SZDL, izdaja Center za informiranje, propagando in založništvo Velenje, p. o., Velenje, cesta Františka Foita 10.

«NAŠ ČAS» je bil ustanovljen 1. maja 1965; do 1. januarja 1973 je izhajal kot štirinajstdnevnik «ŠALEŠKI RUDAR», kot tednik pa izhaja «NAŠ ČAS» od 1. marca 1973 naprej.

UREDNIŠTVO: Marijan Lipovšek (direktor in glavni urednik), Stane Vovk (odgovorni urednik), Janez Plesnik, Tatjana Podgoršek, Boris Zakošek in Mira Zakošek (novinarji).

Izhaja ob petkih.

Uredništvo in uprava Velenje, cesta Františka Foita 10, telefoni (063) 850-087, 850-316, 850-317. Brzojavni naslov: Informativni center Velenje.

Cena posameznega izvoda je 7 dinarjev, letna naročnina pa 300 dinarjev (za tujino 600 dinarjev).

Žiro račun pri SDK, podružnica Velenje, številka 52800-603-38482.

Grafična priprava, tisk in odprema: ČGP Večer, Maribor.

Nenaročenih rokopisov in fotografij ne vračamo.

Za «NAŠ ČAS» se po mnenju Sekretariata za informacije izvršnega sveta Skupščine SR Slovenije, številka 421-1/72 z dne 8. februarja 1974 ne plačuje temeljnega davka od prometa proizvodov.

Atletika

Kar pet naslovov v Velenje

Pretekli teden so velenjski atleti dosegli vrsto pomembnih uspehov na republiških prvenstvih za mlajše in starejše mladince ter mladinke. Po številu osvojenih odličij so v samem vrhu mladinske atletike v Sloveniji.

Republiške naslove so osvojili: Pungartnik Branko v skoku v višino in troskoku, Makovšek v hoji na 10 km, Jugova v teku na 100 m z ovirami in Pečovnikova v teku na 300 m z ovirami, kjer je izboljšala dosedanji republiški rekord kar za 2 sek.

Zanimivo za mlade atlete je, da so osvajali odličja predvsem v tehničnih disciplinah, kjer donedavnega Velenjčani niso bili v slovenskem vrhu, saj so bili znani predvsem kot tekači na srednjih in dolgih progah.

Prav ta mladi rod doma vzgojenih športnikov naj bi zavezoval celotno športno javnost Velenja, da jim omogoči kar najboljše pogoje za trening in nadaljni razvoj.

Rezultati: (Celje, 28. avgusta) — starejši mladinci: višina: Branko Pungartnik 195 cm (1. mesto); troskok: Branko Pungartnik 14.07 (1. m); hoja 10 km: Bogdan Makovšek 48.23.5 (1. m); palica: Jože Luzar 340 cm (3. m); kopje: Aleš Jug 59.28 (2. m); 4×100 m: Aplinc, Jug, Fijavž, Pungartnik 46.5 (3. m);

Starejše mladinke: 100 m ovire: Klavdija Jug 15.3 (1. m); 200 m; Klavdija Jug 26.9 (2. m)

Maribor, 29. avgusta — mlajši mladinci: kopje: Marko Založnik 50.08 (2. m); disk: Marko Založnik 36.90 (3. m); troskok: Vojko Krajnc 12.81 (3. m), Igor Kolenc 12.38 (5. m); hoja 10 km: Jože Kaligaro 57.47.4 (2. m), Franci Zemljak 1.02.02.9 (3. m); 4×100 m: Kolenc, Krajnc, Založnik T., Založnik M. 46.5 (5. m)

Mlajše mladinke: 200 m Jasmina Majhen 26.6 (4. m); višina: Jana Pečovnik 165 cm (3. m), Vojka Tajnik 145 cm (7. m); 80 ovire: Nataša Krenker 12.6 (3. m); 300 ovire: Jana Pečovnik 46.4 (1. m), novi rekord SRS, Nataša Krenker 47.0 (2. m); 4×100 m: Pečovnik, Majhen, Tajnik, Krenker 51.9 (3. m); 4×300 m: Pečovnik, Kos, Majhen, Krenker, 2.55.2 (2. m).

Boris Šalamon

Muta ob Dravi

Kovaške igre

Letošnje, štirinajste kovaške igre, bodo 12. septembra na Muti. Delavci tovarne kos in srpov z Lovrenca na Pohorju so se odločili združevati delo in sredstva kot temeljna organizacija v delovni organizaciji Gorenje-Muta, zato bodo letošnje kovaške igre na Muti in jih delovna organizacija Gorenje-Muta prevzema z zadovoljstvom.

Srečanje kovačev iz vse Slovenije — v zadnjih letih so igre izpod Pohorja prenesli na vso slovensko kovaško industrijo — bo tradicionalno merjenje znanja, moči in spretnosti v športnih panogah, poleg tega pa tudi v prostoročnem kovanju, ki postaja vse bolj privlačno za kovače, ki s tem pokažejo moč, spretnost in znanje tudi v poklicnem delu.

Letošnje igre bodo obsegale poleg prostoročnega kovanja še kegljanje za moške in ženske ekipe, namizni tenis, streljanje z zračno puško, odbojko, mali nogomet, šah. Po pravilih športnih tekmovanj kovačev SRS in na osnovi dobljenih podatkov v predrazpisu so se na Muti odločili za sedem panog, škoda pa je, da so izpustili tekmovanje v krosu.

Muta bo privabila nad 300 tekmovalcev, kovačev iz Batuj, Lesc pri Bledu, Ruš, Zreč, Tržiča, Slovenj Gradca, Raven na Koroškem, Lovrenca, Vitanja in še od drugod. Večina tekmovanj bo na Muti, kegljavke se bodo pomerile na kegljišču na Prevaljah, kegljavci in odbojkaši pa v Vuzenici. Mali nogomet in prostoročno kovanje, ki bosta pritegnila največ gledalcev, bosta na mladinskem rekreacijskem centru Gradišče nad Muto. Po končanih tekmovanjih bo na priljubljenem centru nad Muto tudi kovaško srečanje, srečolov in podelitev priznanj.

Pred kovaškimi igrami, tradicionalnim srečanjem kovačev iz Slovenije, naj povemo, da so igre resnično skrbno pripravljene, namenjene športnemu merjenju moči, medsebojnemu spoznavanju in izmenjavi izkušenj. Vselej je bilo tako in organizatorji pričakujejo, da bodo udeleženci z Mute odhajali s prijetnimi vtisi.

Hinko Jerčič

Odbojka

Sedaj druga zvezna liga

Odbojkarice Ljubnega so si z uspešnim nastopom v slovenski ligi priborile pravico do napredovanja v 2. zvezno odbojkarsko ligo. Takoj po končanem prvenstvu so v klubu temeljito ocenili opravljeno delo in možnosti za nastop na višji ravni. Po tehtnem premisleku so se igralke z vodstvom kluba odločile za napredovanje. Pri tem so se seveda neizogibno soočile s pomanjkanjem sredstev in na podlagi tega tudi s pridobitvijo soglasja ZTKO.

Sledilo je obdobje zavzetega dela. Na izvršilnem odboru ZTKO Mozirje so bili sicer vsi za nastop v 2. zvezni ligi, nihče pa seveda ni poznal pravih možnosti za zagotovitev vseh potrebnih sredstev. Podobno je bilo tudi na sestanku z vodstvi občinskih družbeno-političnih organizacij. V klubu so izračunali, da bi za normalno delo in tekmovanje v 2. ligi potrebovali vsaj 40 starih milijonov. Zeleno luč za nadaljevanje pogovorov je končno prižgal Vegrad, ki je igralkam obljubil prevozne storitve. Znaten del finančnega bremena je s tem odpadel in igralke so se znova lotile dela. Telesnokulturna skupnost je primaknila 200.000 dinarjev, z vodstvom ljubenske osemletke so se v klubu dogovorili, da ne bo zvišala najemnine za telovadnico, precej pa bodo pridobili tudi s skrainim varčevanjem pri ogrevanju telovadnice. Akcija zbiranja potrebnih sredstev je seveda tekla dalje. Prvo je odbojkaricam priskočilo na pomoč ljubensko turistično društvo in jim prispevalo 20.000 dinarjev, manjkajočih 80.000 dinarjev pa so prispevali drugi.

Prijavo za tekmovanje so torej lahko poslali do predvidenega roka in od oktobra dalje bomo Ljubenke lahko bodrili na prvenstvenih tekmah 2. zvezne lige, kar je zanje, za kraj in dolino nedvomno velik uspeh. Ne glede na vse težave so se igralke Ljubnega marljivo pripravljale za prihodnje nastope. Osnovne priprave so seveda opravile kar na Ljubnem in so tudi tako prihranile prenekateri dinar. Razumljivo je, da bodo v pripravljalnem obdobju odigrale tudi vrsto prijateljskih tekem. Ekipo danes sestavljajo igralke z Ljubnega in okolice, predvsem pa je razveseljivo, da so v klubu vzgojili vrsto mladih in zelo obetavnih igralk. Seveda se v celoti zavedajo zahtevnosti tekmovanja v 2. ligi, zato bodo ekipo okrepili z dvema ali tremi izkušenimi igralkami, ob njih pa se bodo kalile mlade igralke. Zelo tesno so se povezali tudi s krajevno skupnostjo Ljubno, znatno so okrepili vodstvo kluba in podrobno opredelili naloge in obveznosti slehernega člana. Storili so torej vse kar je bilo v njihovi moči in upamo lahko le, da bodo tako uspešni tudi v tekmovanju na zvezni ravni.

Teden dni so se na prihodnjo tekmovalno sezono na Ljubnem pripravljali tudi odbojkarji Topolšice. Na pripravah so bili večinoma mladi in obetavni igralci od katerih v prihodnjih letih veliko pričakujejo. Priprave so namenili predvsem krepitvi telesne pripravljenosti. Trener Darko Menih je bil z njihovo zavzetostjo in marljivostjo zelo zadovoljen, pred začetkom takmovanja pa poudarja, da čaka v tej tekmovalni sezoni pomlajeno moštvo Topolšice predvsem boj za obstanek v ligi.

J. P.

Športno srečanje

Ob predstavitivi zelenega programa sozda Gorenje so se na Muti srečali športniki tozdov Gorenja iz Velenja in Mute. Sobotno popoldne je na košarkaško igrišče na Muti privabilo nad 500 igralcev, ki so si ogledali zanimivo srečanje.

Delavci iz Mute so premagali delavce iz TGO Gorenje z rezultatom 57:54.

Doslej najslabša predstava

Nogomet

Že drugič razočarali

Nogometaši Rudarja so v tretjem kolu povsem razočarali gledalce. Proti Proleterju iz Zrenjanina so doživeli že svoj drugi poraz v tem prvenstvu (0:2) in tako so se po treh kolih znašli z eno samo osvojeno točko na predzadnjem mestu prvenstvene lestvice. Za obiskovalce tekem ni toliko zaskrbljujoč trenutni položaj na lestici, ker upanje vedno je, čeprav je že sedaj na dlani, da se bodo igralci Rudarja zelo težko obdržali v drugi ligi. Veliko bolj je nerazumljiv odnos igralcev do igre, do razmer, v katerih je trenutno velenjski drugoligaš. Znano je, da NK Rudar že od vsega začetka nima urejenega financiranja. O tem so podrobno spregovorili tudi na nedavni izredni seji skupščine NK Rudar, na kateri so predstavniki sedanjega vodstva kluba nakazali tudi nekatere možnosti oziroma rešitve za odpravo tega perečega vprašanja, pa tudi za pokritje sedanje izgube. Na seji smo dobili vtis, da so tudi igralci razumeli te težave in da bodo s trdim delom na treningih, borbenostjo in dobro igro to potrdili. Zato je mnoge, gotovo pa najbolj sedanje vodstvo kluba, ki si na vso moč prizadeva, da bi Rudar vendarle splaval na zeleno vejo, presenetilo „izsiljevanje" igralcev (to ni bil prvi primer v skoraj petletni drugoligaški zgodovini kluba): če se ne uredijo razmere v klubu, tudi izplačilo zamujenih nagrad oziroma štipendij, ne bomo več igrali. Menda zaradi tega tudi niso tako trenirali kot bi morali. Stvari so se uredile v zvezi s plačilom nagrad, kajti druga vprašanja se seveda ne dajo čez noč odpraviti, igralci so obljubili borbeno igro.

Vsi so pričakovali zmago. Toda doživeli so polom. Pokazali so najslabšo igro doslej na svojem igrišču, ne le v tem prvenstvu, ampak odkar tekmujejo v drugi ligi. Nihče jim ne bi očital poraza, če bi bili prikazali srčno igro. Toda njihov odnos do igre je bil takšen, da so jim gledalci nekajkrat žvižgali. Seveda ne smemo strpati vseh v en koš, kajti nekateri, med njimi tudi mladi Zirdum, ki je prvič oblekel drugoligaški dres na prvenstveni tekmi, je dokazal, da igra s srcem. Trener ga je v drugem polčasu zamenjal z Omladičem, ki je vnesel več živahnosti v napad, toda gotovo si je „zaslužil" odhod z igrišča bolj kot obetavni igralec kdo drug. Tisti, ki ne živi s klubom, ki ni motiviran, da igra za velenjskega Rudarja, pred velenjskimi gledalci. In če so se v klubu odločili, za vpeljavo mladih igralcev iz svojega pomladka in sosednjih klubov, potem je bila v nedeljo velika priložnost, da se poleg Zirduma še kdo začne kaliti. Kajti slabše kot so igrali nekateri, tudi Osterc, Klanfer pa še kdo, verjetno ne bi. Če drugega ne, bi gotovo pokazali vsaj več srčnosti.

S. V.

Kranj in Mostec 81

Izkazali so se

S tekmo najmlajših skakalcev, na kateri so sodelovali tudi velenjski tekmovalci, se je v Kranju pričel 6. mednarodni teden smučarskih skokov. Številčno slabi so se naši tekmovalci vendarle izkazali, saj je Viki Čepelnik dosegel drugo mesto med mlajšimi cicibani, med starejšimi cicibani pa je bil Gregor Dolar peti, Boris Trs pa deseti. Na tekmi so sodelovali tekmovalci naših vodečih klubov ter tekmovalci iz Avstrije.

Mostec 81 je bil naslednja preizkušnja, uspeh pa še večji. Sodelovali so skoraj vsi slovenski klubi ter tekmovalci iz Avstrije in Bosne in Hercegovine. V tej močni konkurenci je Viki Čepelnik dosegel 5. mesto med 25 nastopajočimi mlajšimi cicibani, med starejšimi cicibani pa je bil Gregor Dolar tretji, Boris Trs deveti, Gorazd Pogorelčnik deseti in Aleš Tovorljan osemindvajseti. Nastopilo je petdeset tekmovalcev.

Tudi mlajši pionirji so se dobro odrezali, čeprav Boris Pušnik z osvojenim tretjim mestom ne more biti najbolj zadovoljen. Lanskoletnemu republiškemu cicibanskemu prvaku očitno primanjkuje treninga na plastični skakalnici, tako kot tudi drugim tekmovalcem iz naše občine. Med šestdesetimi pionirji je bil naš naslednji najboljši Roman Tamše, ki je osvojil osemnajsto mesto, Tomi Muršec je bil triindvajseti, Peter Jevšenak pa dvaintrideseti. Vsi ti rezultati pa so ob pogojih, ki jih imajo naši nadobudneži, vendarle zadovoljivi, saj tekmovalci, ki imajo možnost treningov na plastičnih skakalnicah, ne dosegajo mnogo boljših rezultatov. Da bi tudi našim tekmovalcem omogočili kar najbolj izenačene pogoje, se je vodstvo kluba odločilo za obnovo skakalnice v Pesju.

Prihodnje leto naj bi tu položili tudi plastiko. Pri ureditvi skakalnice je veliko solidarnost pokazal lastnik gozda, v katerem gradijo ta objekt, precej ur pa je bilo opravljeno z udarniškim delom. V klubu upajo, da tudi potreba po nakupu plastike za pokritje skakalnice ne bo naletela na nerazumevanje, saj bo takšna pridobitev gotovo prispevala pomemben delež k razvoju skakalnega športa v dolini.

D. F.

Uspešni tudi v gosteh

Nogometaši Šmartnega ob Paki so v nasprotju z velenjskim Rudarjem odlično začeli novo nogometno prvenstvo. V drugem kolu so gostovali v Kranju in domači Triglav premagali z rezultatom 4:2. Strelci za Šmartno so bili Kopušar dvakrat in Prašnikar ter Hren.

Domači igralci so sicer prvi povedli in to že na začetku srečanja, toda v prvih minutah nadaljevanja so Šmarčani najprej izenačili, pakar dosegli še dva zadetka, Triglav je zmanjšal na 2:3, končni rezultat srečanja pa je postavil Hren.

Po dveh kolih je v vodstvu Maribor, drugo je Šmartno zaradi nekoliko slabše gol razlike, tretji pa Trboveljčani. Ta tri moštva so tudi še edina neporažena v slovenski ligi. V prihodnjem kolu gostujejo v Šmartnem nogometaši Stola iz Duplice, ki so obe dosedanji tekmi izgubili.

Republiški prvaki so odlično začeli letošnje prvenstvo

Visoka zmaga

V prvem kolu tekmovanja v vzhodni območni ligi so nogometaši Elkroja na domačem igrišču visoko premagali novinca v ligi, moštvo Ljutomera. Gostje so sicer igrali borbeno in požrtvovalno, vendar razigranim domačinom niso bili dorasli, razen morda v začetku drugega polčasa. Pred začetkom prvenstva so nogometaši Elkroja poudarjali, da so sicer dobro pripravljeni, zaradi večjih sprememb v moštvu pa še premalo uigrani. To se je pokazalo tudi v nedeljo, ko bi lahko gostom v prvem polčasu vsekakor večkrat zatresli mrežo, pa se v ključnih akcijah niso najbolj znašli, poleg tega pa se je z dobrimi obrambami izkazal tudi gostujoči vratar.

Domačini so v nedeljo nastopili v naslednji postavi: Gnezda, Radivojević, Lamot (Martinšek), Vezočnik, Marjanović, Tratnik (Sivko), Skok, Ermenc (Kopušar), Hrastnik, Kolenc in Hribernik. Trikrat je bil strelec Kolenc, dvakrat Skok in enkrat Hrastnik. Pred 400 gledalci je srečanje vodil Kitak iz Celja.

Velja omeniti, da je bilo na igrišču Elkroja živahno vse poletje. Med počitnicami so se člani upravnega odbora, igralci in zanesenjaki lotili temeljite obnove igrišča. Pod travnato podlago so namestili drenažne cevi, znatno povečali celotno igralno površino in zgradili tribuno s sedeži za 800 gledalcev. Opravljeno delo je z dinarji težko ovrednotiti, saj so večino dela opravili člani kluba sami.

J. P.

● *Iz zadnjega Pavlihe*

Zaradi pomanjkanja denarja slabši nogomet

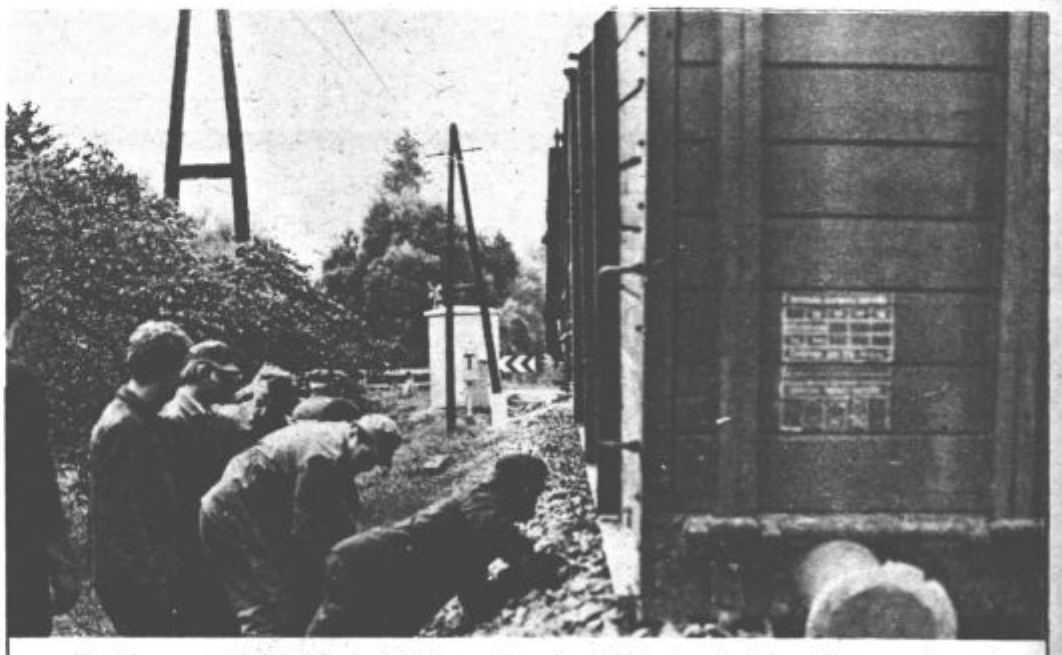

Začudeno so pogledovali krajani Paške vasi in mimoidoči polomljen železniški voz pred postajo v Paški vasi. Začuden je bil tudi strojevodja, ko so mu v Šmartnem ob Paki povedali, da je izgubil tri zadnje vagone od dolge kompozicije. Pa je bila še precejšnja sreča v nesreči, da se je vse tako izteklo, saj se je na predzadnjem vagonu nenadoma zlomila sprednja os. Tako polomljen vagon je potem vzdržal priključen na kompozicijo skoraj pet kilometrov, pred postajo v Paški vasi udaril v vozni signal in se nato utrgal.

Kompozicija je imela 37 vagonov, ki so bili naloženi s premogom. Nesreča se je zgodila pred tednom dni nekaj pred sedmo uro, promet po železnici pa je bil zaradi tega onemogočen do 13. ure.