UGODNA PONUDBA POSOJIL
Gorenjska Banka
Banka s poslubom

MIKS
Tel./Fax:064 312 606
proizvodnja delikates
PRIPRAVA NAREZKOV
CATERING
gostinsko svetovanje

ATM
ELEKTRONIK d.o.o.
4280 KRANJSKA GORA,
SAVSKO NASELJE 33
TEL./FAX:064/881-910, 881-484
UGODNE CENE OGLAŠEVANJA NA
VIDEOSTRANEH IN MED PROGRAMOM

50 let

GORENJSKI GLAS

Leto XLX - ISSN 0352 - 6666 - št. 29 - CENA 180 SIT

Kranj, petek, 11. aprila 1997

Vršič je spet prevozen - Podjetje AM - COSMOS, d.o.o., in predstavniki proizvajalcev mehanizacije ASSALONI, GILETTA, SANE iz Italije ter MULTICAR iz Nemčije so minuli torek v Kranjski Gori prikazali delovanje opreme, vozil in strojev za vzdrževanje in urejanje prometnih površin v vseh letnih časih. AM - COSMOS iz Ljubljane je že štiri leta ekskluzivni zastopnik za specialno in večnamensko vozilo Multicar. Pri nas so nekatera podjetja kot cestna in druga že kupila to vozilo in razne zelo uporabne priključke za delo na cestah ali na terenu. V torek so plužili vršiško cesto in tako prikazali delovanje te odlične mehanizacije v zimskih razmerah. - • D.S.

Vlada veže nov sveženj gospodarskih ukrepov

Ustavitev plač in nova delovna mesta

Država bo pomagala slabim podjetjem, ki se sama ne morejo izmotati iz klobčiča finančnih težav.

Ljubljana, 9. aprila - Na skupščini GZS je predsednik vlade dr. Janez Drnovšek z gospodarskimi ministri predstavil novi sveženj gospodarskih ukrepov in vladno gospodarsko politiki v naslednjih letih. Kratkoročni ukrepi vsebujejo ustavitev plač, ki naj bi se usklajevale le enkrat letno, vlada pa se bo veliko bolj kot doslej posvetila ohranjanju in odpiranju novih delovnih mest, saj računa, da bo takšna zveza pogodu sindikatom.

V novem svežnju gospodarskih ukrepov je tudi nekaj zakonov, s katerimi bo preoblikovan in okrepljen sklad za razvoj in slovenska izvozna družba. Več pomoči bodo tako lahko deležna slaba podjetja, ki imajo tržno prihodnost, zaradi nakopičenih finančnih težav pa se ne morejo rešiti sama. V svežnju je tudi nov zakon o stečaju in prisilni poravnavi ter o izvršilnem postopku, ki bo prispeval k večji zaščiti upnikov. Dokumenti so v glavnem pripravljeni in v prihodnjih dneh bodo šli v parlament. • **M.V.**

STRAN 23

Dušan Bavdek, komponist nove generacije

Zanimalo ga je mnogo stvari, prevzela ga je glasba

"Muzika daje zadovoljstvo tako v smislu racionalnega matematičnega mišljenja, poleg tega pa ima tudi estetsko humanistično komponento."

STRAN 13

Po treh letih le dobili odgovor o zazidljivosti parcel

Trije izjemni posegi na prvo območje

V radovljiški občini so družbeni plan dopolnili s tremi izjemnimi posegi na prvo območje kmetijskih zemljišč in s šestnajstimi posegi na drugo območje.

STRAN 4

GLASOVA PREJA 1997, tretjič:

Predsednica naj bo!?

Žensk v visoki politiki pri nas skorajda ni (več). Je to dobro ali slabo? In za koga? Dobro za politiko, slabo za ženske. Ali obratno: slabo za politiko, dobro za ženske?

O takih in podobnih vprašanjih se bomo pogovarjali z gorenjskima rojakoma, ki imata v teh rečeh vsak svojo osebno izkušnjo.

Naša gosta bosta **DARJA LAVTIŽAR - BEBLER**, ena redkih žensk, ki je še v visoki politiki - svoj čas je kandidirala za predsednico republike! - in **ANDREJ ŠTER**, ki je bil kot minister za notranje zadeve krotilec ene od najbolj "mačističnih" služb, policije.

Pogovor bo moderiral, blažil in po potrebi spodbujal **MIHA NAGLIČ**, samostojni kulturni delavec in publicist.

Predli bomo **drevi ob 19. uri**
v Taverni Kotnik v Kranjski Gori.

Rezervacije po telefonu:
064/223-111 Gorenjski glas .
064/881-564 HOTEL KOTNIK

Sponzorji: OBČINA KRANJSKA GORA, HOTEL KOTNIK, KMETIJA PRINČIČ, KOZANA 11 V GORIŠKIH BRDIH

SNOVANJA

Dr. NACE ŠUMI, umetnostni zgodovinar

Promoviranje umetnosti žal ni vsakdanjost

Dr. Nace Šumi je rojen Kranjčan, kjer zadnja leta tudi živi, ime njegove družine se je pojavilo v Kranju že v šestnajstem stoletju.

STRAN 32

emona merkur
za vso družino
v emona merkur
trgovino
emona merkur
trgovina na drobno d.d., ljubljana
emona centri
emona marketi
emona prodajalne
a®telje

DANCALL
Novi danski GSM
Telefon, ki zna tudi slovensko

PETROL
GREJTE SE NASLEDNJO ZIMO
PO POLETNI CENI!
BREZPLAČEN PREVOZ nad 1000 LITROV nad 3000 LITROV
GOTOVINSKO PLAČILO popust 0,80 SIT/l =44,10 SIT/l popust 1,20 SIT/l =43,70 SIT/l
OBROČNO PLAČILO 1 do 5 obrokov (čeki) 50% popust pri prevozu =44,90 SIT/l
NAROČILA: skladišče Medvode tel.:061/611-340, 611-341
B.S. Radovljica tel.:064/715-242
NAROČILA SPREJEMAMO 24 UR!

GORENJSKI GLAS
MALI OGLASI (064)223-444

MERKUR®

od 3. do 19. aprila 1997
MERKURJEVE VROČE CENE

sesalec, SIEMENS, VS 60A 11EU, moč 1200 W, trikratni filter, preklopna sesalna krtača, **darilo:** valjček za čiščenje obleke

VROČA CENA **20.990,00**

VROČA CENA **12.990,00**

mešalnik, MOULINEX, AE 9, moč 400 W, 5 hitrosti, intervalno stikalo, posebna tipka za čiščenje, posoda za 1,25 l

VROČA CENA **8.490,00**

hitri pekač, ELMA, TR 10, moč 1800 W, snemljivi teflonski plošči

VROČA CENA **53.990,00**

štedilnik, GORENJE, K 511, bele ali rjave barve, dva plinska gorilca in dve električni plošči, pečica, prirejen za uporabo tekočega plina

VROČA CENA **35.990,00**

hladilnik, GORENJE, HD 14.1 E, neto prostornina 125 l, zamrzovalnik 14 l, z delovno ploščo

VROČA CENA **61.990,00**

pralni stroj, GORENJE, WA 906 X, za 5 kg suhega perila, 22 programov, do 550 obr/min, nerjavna kad, zaščita pred izlivom vode **darilo:** magnetna kroglica

Magnetna kroglica odstranjuje stare nanose aprenca in preprečuje nastanek novih, poraba pralnega praška in mehčalca je manjša.

VROČA CENA **88.990,00**

pralni stroj, GORENJE, WA 1122 S, 22 programov, trije nivoji vode, ECO sistem, zaščita pred izlivom vode in proti hrupu, tuš sistem, nerjavna kad **darilo:** magnetna kroglica

VROČA CENA **9.790,00**

prenosni radiokasetofon, SONY, CFS E14 EE, stereo, moč 25 W, vgrajen mikrofon

VROČA CENA **26.990,00**

fotoaparat, YASHICA, Zoomate 70 D KIT, avtofokus, zoom objektiv od 38 do 70 mm, motorno previjanje filma naprej - nazaj, samosprožilec, odtis datuma, avtomatska nastavljivost filma, bliskavica, kreativni program za fotografiranje pokrajin **darili:** film, AGFA, HDC 100, 135/24+3 in okvir za sliko

VROČA CENA **2.990,00**

žaga lisičji rep, SANDVIK, 2600 XT, dolžina 475 mm

belles, BELINKA, 4 l — VROČA CENA **2.599,00**

beltop, BELINKA, 4 l, brezbarven, bor, tik, oreh, ebenovina, mahagoni, palisander — VROČA CENA **3.999,00**

belton, BELINKA, 4 l, brezbarven, bor, tik, oreh, ebenovina, mahagoni, palisander — VROČA CENA **2.789,00**

VROČA CENA **15.490,00**

brizgalna pištola, BOSCH, PSP 260, moč 600 W, potisna moč 260 g/min

VROČA CENA **7.999,00**

odstranjevalec barve, BLACK & DECKER, KX 1682, moč 1600 W, od 140°C do 560°C

VROČA CENA **1.199,00**

pleskarska garnitura, ŽIMA, 2 čopiča, valjček in mrežica

Vroče cene veljajo od 3. do 19. aprila 1997 za izdelke v zalogi.

strešno okno z obrobo in senčili, KOVINOPLASTIKA LOŽ, 7/11 kpl., mere: 78 x 118 cm

VROČA CENA **39.990,00**

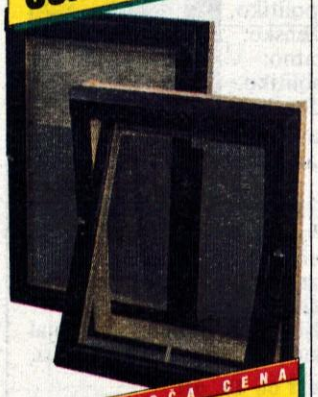

VROČA CENA **36.990,00**

strešno okno z obrobo in senčili, KOVINOPLASTIKA LOŽ, 7/9 kpl., mere: 78 x 98 cm

zidna barva, HELIOS, Spektra, notranja, vsebina 6 l oz. 10 kg

VROČA CENA **1.190,00**

VROČA CENA **2.590,00**

zidna barva, HELIOS, Spektra, notranja, vsebina 15 l oz. 25 kg

žično pletivo, DIRICKX, Axial Residence, v roli po 25 m, višina 150 cm — VROČA CENA **9.990,00**

žično pletivo, DIRICKX, Axial Residence, v roli po 25 m, višina 120 cm — VROČA CENA **7.990,00**

žično pletivo, DIRICKX, Axial Residence, v roli po 25 m, višina 100 cm — VROČA CENA **6.690,00**

motorna kosa, AL-KO, LT 250, dvotaktni motor Homelite, 25 ccm, moč 0,61 kW, dvojna nitka, teža 4,8 kg — VROČA CENA **19.990,00**

škarje za živo mejo, SKIL, 516 HA, moč 400 W, hitrost rezil 2400 gibov/min, dvostranski rezili dolžine 40 cm, za veje do debeline 19 mm, teža 2,8 kg — VROČA CENA **12.790,00**

voziček s cevjo in priključki, CLABER, art. 8864, dolžina cevi 30 m — VROČA CENA **7.690,00**

drobilec organskih odpadkov, AL-KO, H 1600, enofazni motor, moč 1,6 kW, 2850 obr/min, za veje do debeline 28 mm — VROČA CENA **21.990,00**

zemlja za presajanje, HUMKO, vreča 50 l — VROČA CENA **530,00**

kosilnica z nitjo, SKIL, 546 HA, moč 250 W, širina košenja 25 cm, hitrost 10000 vrt/min, premer niti 1,5 mm, avtomatsko odvijanje in prirezovanje niti, teža 1,6 kg — VROČA CENA **6.190,00**

cvetlično korito, dolžina 60 cm, brez podstavka, rjave barve — VROČA CENA **298,00**

OBIŠČITE MERKURJEVE PRODAJALNE

KRANJ: Merkur, Globus, Gradbinka in Inštalater. **NAKLO:** TC DOM. **ŠKOFJA LOKA:** Blagovnica in Plevna. **GORENJA VAS:** Železnina. **RADOVLJICA:** Železnina in Elektro. **LESCE:** Kovina. **JESENICE:** Union in Universal.

IZDELKE PO VROČIH CENAH LAHKO KUPITE:

- za gotovino
- na 2, 3 ali 4 čeke
- na Merkurjevo posojilo na 5, 6, 9 ali 12 mesecev, brez pologa
- z Merkurjevo kartico zaupanja nad 5.000,00 SIT še najmanj 4 % ceneje
- s plačilno-kreditno kartico Diners-Merkur za 4% ceneje

KNJIGA ŽELJA MLADOPOROČENCEV

ZAKAJ jo je uporabilo že več kot 150 parov?

KER ženin in nevesta lahko zaupata svoje želje brez zadrege, odkrito in obzirno

KER je tako poroka priložnost, da prejmeta tiste majhne in velike stvari, ki jih potrebujeta

KER ni več neprijetnosti, ki nastanejo s podvajanjem daril

KER so zadovoljni tudi svatje, ki bi radi poklonili zaželeno poročno darilo

KER Merkur mladoporočencema pokloni poročna naznanila in izbrano darilo

Knjigo boste našli v: LJUBLJANA: TC MERKUR in Ferrum. **KRANJ:** Globus. **ŠKOFJA LOKA:** Blagovnica. **JESENICE:** Union. **NOVA GORICA:** PTC NOVA GORICA. **HOČE:** TC HOČE. **LEVEC:** TC LEVEC. **MURSKA SOBOTA:** TC MERKUR.

VROČA CENA **19.990,00**

brivnik, BRAUN, Flex Integral, 5316, z akumulatorjem, napolnjen zadošča za 35 minut britja, posebno rezilo za daljše dlake

CREATIM

Premoženje, vredno 3 milijarde nemških mark

Slovenska lastnina na Hrvaškem izginja

Če bi v procesu lastninjenja slovenska država izvzela delavsko lastnino oziroma nepremičnino družbenega standarda in jo prenesla na sindikate, se ta lastnina ne bi tako prodajala in odtujevala, kot se zdaj.

Hrvaška vlada je zamrznila nepremičnine na Hrvaškem in izdala zakon o gostinski dejavnosti, po katerem lahko gostinsko dejavnost v počitniških domovih opravljajo le hrvaška podjetja. O odškodnini ne govori več nihče...

V šestdesetih letih so začeli slovenski kolektivi z organizirano delavsko turistično dejavnostjo in gradili sindikalne domove, kupovali prikolice, apartmaje, počitniška stanovanja. Delavci so dvajset let združevali denar skupne porabe - četrtino letnega dopustniškega regresa za gradnjo počitniških zmogljivosti. A ne le to: domove so gradili tudi z veliko prostovoljnega dela, sindikalnimi in drugimi prispevki. Še vedno obstojajo dokumenti, iz katerih je razvidno, koliko udarniških ur so napravili posameznimi delavci pri gradnji počitniških domov in si prislužili nazive udarnikov...

Tako je v Sloveniji zraslo veliko domov s skupaj 10 tisoč ležišči, medtem ko je bilo na Hrvaškem bilo skupaj 53 tisoč ležišč, last 2.700 slovenskih podjetij.

Vendar pa natančnega števila še danes nihče ne ve, saj niti v skupnih dogovorih slovenske in hrvaške vlade na to temo slovenska pogajalska stran ni imela seznama teh objektov. Sindikati torej sami ocenjujejo, da je na Hrvaškem še v uporabi oziroma služi svojemu namenu okoli 35 tisoč ležišč v slovenskih počitniških domovih.

Ta "sindikalna lastnina" sicer ne stoji na Hrvaškem, ampak na slovenskih tleh, a vseeno deli usodo propadajoče slovenske lastnine na Hrvaškem. Resnici na ljubo pa je tako malomarnih lastnikov na slovenskih tleh razmeroma malo. - Foto: J. Pelko

Premoženje, vredno 3 milijarde mark

In kaj je s temi slovenskimi objekti na Hrvaškem, objekti, ki so še ostala, dogaja? Nič novega, bi lahko dejali, saj se slovenska vlda še ni uspela dogovoriti s hrvaško vlado o lastninskem statusu slovenske lastnine ob Jadranu.

Številna slovenska podjetja so šle v stečaj, likvidacijo ali pa so po vojni na Hrvaškem našle svoje domove, prikolice ali počitniške hišice povsem uničene. V njih so bili nastanjeni begunci, obiskovali so jih zmikavti ali roparji. Podjetja so sindikalno lastnino ali prodala - praviloma za bagatelno ceno - ali ponudila v najem hrvaškim poidjetjem. Skratka: na tak ali dugačen način so se znebila lastnine, ki tudi zaradi hrvaške zakonodaje prinaša vrsto sitnosti.

Lahko rečemo, da so slovenska podjetja delovala pač tržno, vendar... Slovenska država bi premoženje Slovenije na Hrvaškem - gre za največje premoženje, ki ga ima Slovenija v tuji državi, saj je ocenjeno na približno 3 milijarde nemških mark - lahko zavarovala tudi tako, da bi dovolila, da sindikalno premoženje v procesu lastninjenja preide na prave lastnike nepremičnin družbenega standarda in jih izključila iz lastninjenja.

Tako pa jih ni in z domovi, z bogatim premoženjem se vse države se dogaja, kar se pač dogaja.

Dnevno izginja.

In prav zato se svobodni sindikati pripravljajo, da bi predlagali slovenski vladi, da bi to lastnino s posebno uredbo prenesla na sindikate.

Lastniki in upravljalci počitniških zmogljivosti zato pri sindikatih nameravajo ustanoviti svoje združenje, ki naj bi ustanovilo eno ali več podjetij za sindikalni turizem. To podjetje bi v upravljanje vključilo tudi sindikalno lastnino na Hrvaškem in ustanovilo nekaj podjetij za gospodarjenje z objekti sindikalnega turizma v sosednji državi.

Počitniški dom - naprodaj

*Škofjeloška **Jelovica** ima v lasti precej velik počitniški dom v Puli ter apartmaja v Barbarigi.*

Že nekaj časa si družba Jelovica prizadeva, da bi počitniški dom v Puli - prodala. Objavila je že več oglasov, vendar do prodaje še ni prišlo.

Počitniški dom je večino leta zaprt, poleti pa ga odprejo, če je za letovanje interes med zaposlenimi.

Jeseniške železarne oziroma koncern Slovenskih železarn je prodal počitniški dom v Crikvenici Saponii Osijek. Jeseniški železarji dom poleti še vedno obiskujejo, vendar ni več njihov, četudi so ga zgradili sami. Neznana pa je usoda železarskih hišic v Biogradu na moru, kjer je med hrvaško vojno prebivala hrvaška vojska.

***Alpina Žiri** ima lastnino v stanovanjskih blokih v Maredi. Nekaj problemov imajo zaradi bližnje plaže, zaenkrat pa ne razmišljajo, da bi apartmaje prodali.*

*Kranjska **Sava** ima deset apartmajev v Barbarigi in sedem apartmajev v Maredi. Delavci Save bodo tudi letos letovali v teh apartmajih in za zdaj še ne razmišljajo, da bi jih prodali.*

izjemami, ki pa jih potrdi samo hrvaška vlada.

Hrvaška je pred dvema letoma sprejela tudi zakon o gostinski dejavnosti, ki je dvignil nemalo jeze. Zakon o gostinski dejavnosti dovoljuje dejavnost v objektih zaprtega tipa, se pravi, počitniškim domovom le domačim, hrvaškim podjetjem!

Prav zaradi številnih protestov so po meddržavnih pogovorih med Slovenijo in Hrvaško nato sprejeli začasni moratorij na določbe tega zakona. Ta moratorij je veljal do konca lanske poletne sezone, do konca septembra in je dovoljeval našim podjetjem opravljanje gostinske dejavnosti v svojih domovih.

Moratorij le za humanitarne organizacije?

Vendar - kaj bo letos? Bo hrvaška država spet podaljšala ta moratorij ali ne?

Če ga ne bo, je vprašljivo, koliko Slovencev bo letovalo v svojih počitniških domovih na Hrvaškem in kakšen bo potem rezultat poletne turistične sezone na Hrvaškem.

A tu moramo omeniti tudi razumljivi interes slovenskega turističnega gospodarstva.

Slovensko turistično gospodarstvo si seveda prizadeva, da bi čimveč dopusta željnih Slovencev ostalo doma in mu ni niti najmanj pogodu, da Slovenci odhajajo na Hrvaško. Zato bi bilo slovenskemu turističnemu gospodarstvu, ki mora ščititi predvsem lastne podjetniške in tržne interese, kar prav, če bi moratorij veljal le za tiste počitniške domove, ki so v lasti raznih humanitarnih organizacij in ne tudi drugih.

Delovne vize za zaposlene

V Pineti pri Novigradu poleti oživijo le še otroške dopustniške zmogljivosti: Pinesta Kranj in jeseniške hišice za otroke. Vse ostalo je več ali manj zapuščeno. *Pred dvajsetimi leti je občina Novigrad jeseniški občini za 50 let dala v najem zemljišče, na katerem danes stojijo hišice, ki imajo 200 ležišč.*

*Zaradi hrvaške zakonodaje jeseniško Društvo prijateljev mladine hišic ne more samo upravljati, zato po besedah predsednice društva **Albine Sršen** poslujejo preko domačina, ki ima v Pineti v lasti market in bife.*

Letos je Hrvaška uvedla tudi nekaj druge nove zakonodaje na tem področju: nove žiro račune, še naprej pa velja, da morajo imeti zaposleni, ki prihajajo iz Slovenije, delovne vize.

Jeseničani bodo upoštevali vso zakonodajo in predpise, saj zaradi otrok želijo, da letovišče ostane. Lani so ga obnovili. Po vojni na Hrvaškem so našli počitniške hiše v obupnem stanju, saj so v njih bivali begunci. Škoda je bila tedaj ocenjena, a danes ni o povračilu škode ne duha in ne sluha.

Zamrznjena lastnina

Po hrvaških podatkih je bilo v lanski turistični sezoni na Hrvaškem okoli 21 milijonov prenočitev, ki so jih ustvarili predvsem tuji gostje: za Italijani, Nemci so na tretjem mestu Slovenci, saj so ustvarili okoli 16 odstotkov vseh nočitev. Zanimivo je, da število slovenskih gostov na Hrvaškem iz leta v leto narašča, hrvaški turističnih delavci pa so prepričani, da bo letos ob Jadranu letovalo še za 20 odstotkov več Slovencev kot lani.

In kje največ letujejo Slovenci?

V počitniških domovih lastnih družb, kar seveda hrvaškim hotelirjem in drugim ni všeč, hrvaški državi še manj.

Hrvaška vlada nasploh ni naklonjena tuji lastnini, saj je že leta 1991 objavila uredbo o prepovedi razpolaganja z nepremičninami na Hrvaškem. Prepovedala je prodajo tega premoženja in oddajanje v najem. Z

Moratorij je torej dvorezen meč, a nesporno je, da bi v primeru, če ga ne bi bilo ali ga ne bo, počitniške zmogljivosti na Hrvaškem še hitreje propadale in se prodajale pod vsako razumno ceno.

Menda naj bi Hrvaška - dogovora sicer še ni, le sindikati, ki se ukvarjajo s to problematiko, predvidevajo, da naj bi slovenska podjetja za slovenske počitniške zmogljivosti zaprosile lokalne oblasti na Hrvaškem za to, da se registrirajo kot začasne trgovinske družbe. Pod pogojem, da se podredijo hrvaškim standardom in da v nobenem primeru niso konkurenca hrvaškim turističnim objektom.

Aktivni prekupčevalci

Zaradi številnih vrzokov - stečaja, likvidacije, propadov domov zaradi vojne na Hrvaškem, dezinvesticijske politike, denimo, koncerna slovenskih železarn, ki je pospešeno prodajal tudi vse veliko vredne počitniške domove ob Jadranu, nenaklonjene hrvaške zakonodaje, kot sta zakon o gostinski dejavnosti in še prej uredba o prepovedi razpolaganja z nepremičninami - pa obenem v izobilju cveti črna trgovina preprodaje nepremičnin. Navkljub zakonu o prepovedi razpolaganja z nepremičninami se najdejo številni prekupčevalci, hrvaške agencije in firme, ki odkupujejo zemljišča, na katerih stoji slovenska lastnina.

Slovenska lastnina, tudi počitniške zmogljivosti humanitarnih organizacij, društev prijateljev mladine in drugih - Pineta - stoji na prelepih parcelah ob morju, kar seveda hrvaškim oblastem ni pogodu. Ta zemljišča so zelo zanimiva za prekupčevalce, ki, kaj veš kako in na kakšen način ponujajo odkup, seveda po izjemno majhni ceni. Nekatera slovenska podjetja pa rade volje prodajajo - da se znebijo nadležne lastnine. V novih družbenih, tržnih razmerah v Sloveniji pa je bolj malo lastnikov firm, ki se zavedajo, da je zadovoljiv družbeni standard zaposlenih tudi motivacija in stimulacija. Ocenjevati počitniške zmogljivosti kot strošek, ki je odveč in ne prinaša podjetnikom nobene koristi, je v resnici zelo kratkovidno.

Hrvaške agencije in podjetja, ki odkupujejo slovensko lastnino, tudi tako, ki še ni vpisana v zemljiške knjige - tudi to se da za kakšen ustrezen predujemček hitro urediti - jo odkupujejo seveda po smešno nizki ceni. Ni malo primerov, ko so odkupili slovenski počitniški dom po 500 nemških mark za kvadratni meter - v primeru, da bi bil v hrvaški lasti, bi bila cena kvadratnega metra trikrat ali štirikrat višja. Pravzaprav mora obstajati tiho privoljenje lokalnih oblasti ali hrvaške vlade, da se to dogaja - saj je uredba o razpolaganju z nepremičninami seveda povsem jasna.

Slovenci gradili infrastrukturo

Tistih družb, ki so na Hrvaškem še ohranili počitniške domove, pa ne "tepeta" le uredba in zakon, ampak tudi stalno se spreminjajoča davčna in druga zakonodaja. Zaman nekatere slovenske firme lokalnim hrvaškem oblastem dokazujejo, da so vendarle ob gradnji počitniških zmogljivosti plačala vse davke in pristojbine, za povrh vsega pa še gradila lokalno komunalno infrastrukturo - kanalizacijo, dovozne ceste in tako dalje - ponekod kar v celoti. Nič ne pomagajo računi in dokazila, da je bil plačan električni priključek ali priključek za vodo - če se lokalna oblast odloči, da priključki niso bili plačani in da je bila potrošnja vode pač večja kot dokazujejo upravljalci počitniških domov, se mora plačati. Tu so še davki na premoženje, pa davki na firme in tako dalje. Da seveda inšpekcij, ki rade prihajajo v domove s slovenskimi lastniki in vedno najdejo kakšno nepravilnost, ki je kazniva, niti ne govorimo.

Svobodni sindikati si torej prizadevajo, da bi bilo pred prihajajočo poletno sezono kaj več jasnega, a ni. Sindikati gospodarstva pri Zvezi svobodnih sindikatov so že februarja letos zahtevali ureditev teh vprašanj, ki so res težko rešljiva. Hrvaške spremembe niso statusne, ampak lastninske, se pravi, da je status nepremičnin zamrznjen. Pravniki pravijo, da je edina rešitev sklenitev dvostranskega premoženjskopravnega sporazuma med obema državama. • **D.Sedej**

Drevi zaseda občinski svet Cerklje

Cerklje, 11. aprila - Drevi ob 18. uri bo zasedal občinski svet Cerklje, ki si je naložil kar obsežen dnevni red. Poleg dogovora štirih občin o premoženjski bilanci (gre verjetno za dediščino nekdanje občine Kranj) bodo svetniki razpravljali tudi o delu Centra za socialno delo Kranj, na dnevnem redu pa je tudi nekaj odlokov, denimo o koncesionarskih javnih službah, o pomožnih objektih, odlok o nadomestilu za uporabo stavbnih zemljišč pa naj bi dopolnili z amandmaji. Svetniki bodo ob zaključnem računu za leto 1996, ki ga je vzel pod drobnogled tudi nadzorni odbor, ocenili tudi, kako uspešno pa je občina sklenila preteklo leto. • **D.Ž.**

Šenčur dobiva občinski proračun

Šenčur, 11. aprila - Občina Šenčur doslej še ni sprejela proračuna, zato je redno dejavnost financirala po dvanajstinah. Predlok odloka o občinskem proračunu so uvrstili na dnevni red včerajšnje redne seje občinskega sveta, na kateri so sklepali tudi o zaključnem računu lanskega proračuna. Med obsežnejšimi točkami omenimo še spremembe in dopolnitve prostorskih dokumentov, ki so v občini Šenčur kar pogosto v obravnavi, saj želijo svojim prebivalcem olajšati pot do rešitve stanovanjskega problema v domačem kraju. Občina Šenčur v kratkem tudi praznuje, zato so precej pozornosti namenili pripravam na praznik sv. Jurija. Naj ob tem še povemo, da bo pred praznikom izšla že druga številka občinskega glasila Jurij. • **D.Ž.**

Turistično društvo Bohinj praznuje letos 90-letnico

Gostov se veselimo, nismo pa njihovi hlapci

Nova stranišča, tuši in pomivalnice v kampu Danica v Bohinjski Bistrici bodo omogočili povečanje zmogljivosti s 180 na 600 kampistov in prehod iz tretje v najmanj drugo kategorijo.

Ribčev Laz - "Nobena skrivnost ni, da so nas v zadnjih letih številni kraji v Sloveniji prehiteli po turistični ponudbi in razvoju. Uspelo jim je zato, ker so se med seboj povezali vsi v kraju (občina, hoteli, društva, posamezniki) in ker so svojo ponudbo posodobili in jo približali potrebam današnjega turista, hkrati pa so ostali prvobitno svoji in zanimivi," je na sobotnem občnem zboru bohinjskega turističnega društva dejal predsednik Andrej Šiljar in poudaril, da je prav v tem največja pomanjkljivost bohinjskega turističnega društva. Društvo se je lani največ ukvarjalo s progr-amom razvoja turizma v kraju, z informativno dejavnostjo o oddajanju zasebnih sob, turistično takso, organizacijo prireditev, problematiko smučišča Kobla in izgradnjo sanitarnega bloka v kampu Danica.

Predsednik društva **Andrej Šiljar** je dejal, da sta ga h kritičnemu razmišljanju spodbudila predvsem dva dogodka, ki data misliti, da z bohinjsko turistično ponudbo le ni vse lepo in prav. Prvi je iz časa zimskih počitnic. Družina iz Ljubljane, ki je februarja hotela na dopust v Bohinj, je obiskala kar nekaj turističnih agencij v Ljubljani in izvedela, da v Bohinju ni zasebnih apartmajev, hoteli pa so že od jeseni zasedeni. Na srečo jim je prijatelj dal naslov od zasebnika, pri katerem je sam že dopustoval. Druga zgodba je iz minulih dni: avto z ljubljansko registrsko tablico se je ustavil pri šoli, voznik je iz avta izvlekel dve veliki vreči smeti in jih stlačil v zabojnik, nato pa prišleku povedal, da bo smeti še nosil v Bohinj, ker Bohinj ni samo od Bohinjcev, ampak je vseslovenski... Če se je predsednik društva ob prvem primeru spraševal, kaj je s turistično promocijo Bohinja, ga je ob drugem dogodku zanimal odgovor na vprašanje, ali bodo domačini znali gostom dopovedati, da se jih sicer veselijo, niso pa njihovi hlapci.

Turistično društvo Bohinj, ki šteje nekaj manj kot petsto članov, bo letos praznovalo 90-letnico. Jubilej bodo proslavili ob dnevu državnosti, 25. junija, ko bodo v kampu Danica, s katerim upravlja društvo, odprli nov sanitarni blok in kanalizacijo, ki so jo priključili na čistilno napravo. Pridobitev, vredna več kot trideset milijonov tolarjev, bo omogočila, da bo kamp lahko sprejel 600 kampistov (doslej le 180) in da bo v kategorizaciji prešel iz tretje v najmanj drugo kategorijo. V društvu ugodno ocenjujejo uvedbo kartice Gost Bohinja, predlagajo pa, da bi jo bolje predstavili v javnosti in da bi jo razširili tudi na zimsko sezono.

Ker so vse prireditve odvisne od vremena, prireditveni odbor društva predlaga, da bi na prostoru pod Skalco začeli razmišljati o pokritem prostoru. Dogovarjanja z novim sponzorjem naj bi že letos dala rezultate.

Č. Zaplotnik

Manjši obisk domačih gostov

Ob tem, ko večina turističnih krajev v Sloveniji doslej še ni presegla nočitev iz 1990. leta, je Bohinju to uspelo že 1994. leta, žal pa je potlej število nočitev začelo počasi upadati. Bohinjci, ki oddajajo zasebne sobe prek turističnega društva, so pred tremi leti dosegli 39.830 nočitev, predlani 36.804 in lani 33.589. Kot je dejal tajnik društva Marjan Malej, se je bistveno zmanjšalo število domačih gostov, ki so po končanju vojne v soseščini bržkone ponovno začeli letovati v Istri in Dalmaciji ali so se odpravili na dopust v tujino. Nočitev domačih gostov je bilo lani 33 odstotkov manj kot predlani, tujih je bilo za pet odstotkov več. Pri tujcih je bilo v primerjavi s prejšnjimi leti manj gostov iz Zahodne Nemčije pa tudi obisk Italijanov je bil pod pričakovanji. Slap Savica si je lani ogledalo približno toliko ljudi kot predlani (okoli 60 tisoč), manjši je bil obisk ob koncih tedna, boljše rezultate pa so beležili v kampu Danica, kjer so dosegli 14.052 nočitev ali tisoč več kot leto prej. Domačih gostov je bilo 40 odstotkov manj in tujih 53 odstotkov več. Veliko gostov je predčasno odšlo, ker so v glavni sezoni imeli za 450 gostov vsega štiri stranišča in štiri tuše s toplo vodo.

Po treh letih le dobili odgovor o zazidljivosti parcel

Trije izjemni posegi na prvo območje

V radovljiški občini so družbeni plan dopolnili s tremi izjemnimi posegi na prvo območje kmetijskih zemljišč in s šestnajstimi posegi na drugo območje.

Radovljica - Občani, podjetja in ustanove z območja nove radovljiške občine bodo po treh letih le dobili odgovor na vprašanje, ali so njihove parcele zazidljive ali ne. Večina z odgovorom ne bo najbolj zadovoljna, saj je občinski svet od 49 pobud za spremembo namembnosti (najkakovostnejših) kmetijskih zemljišč sprejel le tri pobude za poseganje na prvo in šestnajst pobud za poseganje na drugo območje kmetijskih zemljišč. Sedem pobud, ki pomenijo poskus legalizacije črnih gradenj, so umaknili iz postopka, v sedmih primerih pa so družbeni plan uskladili z dejanskim stanjem in v plan vnesli objekte, ki so bili legalno zgrajeni ali so bili zgrajeni že pred 1967. letom.

Postopek za spremembo namembnosti nekaterih kmetijskih zemljišč na prvem in drugem območju je že pred tremi leti začela nekdanja radovljiška občina, po razdelitvi občine na tri manjše pa ga je za svoje območje nadaljevala in dokončala nova radovljiška občina. Občani, podjetja in ustanove so na občino naslovili skupaj 49 pobud za spremembo namembnosti kmetijskih zemljišč, od tega 20 pobud za poseganje na prvo območje in 29 za drugo območje. Občinska uprava je po prvi razpravi na seji občinskega sveta iz postopka umaknila sedem pobud, ki so predstavljale poskus legalizacije črne gradnje. Republiška vlada je sklenila, da sta z obveznimi republiškimi izhodišči usklajena le dva posega na prvo območje kmetijskih zemljišč, in sicer manjša vrzel med že zazidanimi stavbnimi površinami v Begunjah in parcela v Hrašah, ki se drži strnjenega naselja. Občinski svet je poleg teh dveh predlogov za poseganje na prvo območje sprejel še pobudo lastnice gostinskega lokala v Zgornji Lipnici, ki potrebuje zemljišča za ureditev parkirišč in zaokrožitev ponudbe (teniška in otroška igrišča, bazen).

Širitev gramoznice in kamnoloma

Med šestnajstimi predlogi za poseganje na drugo območje kmetijskih zemljišč, ki jih je odobril občinski svet, prevladujejo pobude za izgradnjo stanovanjskih hiš, pri parceli, ki leži v severozahodnem delu Krope, je gradnja zaradi strmega terena pogojena s poprejšnjimi hidrogeološkimi raziskavami. V družbeni plan so poleg stanovanjske gradnje na nezapolnjenih vrzelih med že obstoječo pozidavo vnesli tudi širitev gramoznice SGP Gorenjc Radovljica na redek gozd z večjimi travnimi jasami na spodnji savski terasi južno od Radovljice, postavitev žage na parceli ob potoku Lipnica in v bližini ceste za kamnolom Brezovica ter širitev kamnoloma Brezovica, s katerim upravlja Vodnogospodarsko podjetje Kranj. Občina širitev kamnoloma pogojuje s podpisom pogodbe o določitvi odškodnine zaradi obremenjevanja okolja in cest, z rokom za končanje odvzemanja kamenine in s sanacijskim načrtom za gozdni prostor.

C. Zaplotnik

Razsodba okrožnega sodišča

Residence mora izrazniti prostore na gradu

Najemnik gostinskega dela Blejskega gradu, Omanovo podjetje Residence, d.o.o., Bled, mora v tridesetih dneh izprazniti poslovne prostore na Blejskem gradu.

Bled - Okrožno sodišče v Kranju je po glavni obravnavi 28. marca pred dnevi izdalo sodbo, ki določa, da mora podjetje Residence v tridesetih dneh od izdaje sodbe izprazniti grajsko restavracijo, bife in ostale prostore na gradu ter plačati podjetju Turizem in rekreacija Bled nekaj več kot 390 tisoč tolarjev pravdnih stroškov. Sodba še ni pravnomočna, podjetje Residence ima možnost, da se v osmih dneh pritoži na Višje sodišče v Ljubljani.

Podjetji Turizem in rekreacija Bled in Residence Bled sta ob koncu 1993. leta sklenili najemno pogodbo za nedoločen čas, po kateri naj bi najemnik za gostinske prostore na gradu plačeval prva tri leta po 80 tisoč mark najemnine na leto in še po 10.000 mark letno za prost vstop v večernih urah. Najemnino naj bi plačeval v treh obrokih po 30.000 mark: prvega do konca junija, drugega do konca avgusta in tretjega do zadnjega dne oktobra. Že pri plačilu prvega obroka se je zapletlo. Ker na pisni opomin ni bilo odgovora, je podjetje Turizem in rekreacija Bled plačilo kasneje prisilno izterjalo z vnovčenjem akceptnega naloga in bančne garancije. Najemnik tudi po tem ni plačeval najemnine, zato je upravljalec gradu predlani vložil na okrožno sodišče tožbeni zahtevek za prekinitev najemne pogodbe in izpraznitev prostorov. Najemnik je na sodišču ves čas zatrjeval, da je najemnino za 1994. leto plačal, vendar o tem ni predložil nobenega dokaza. V obnovo žičnice je res vložil 1,7 milijona tolarjev, toda ta znesek ne predstavlja najemnine, saj pogodba določa, da podpisnici investicijska vlaganja upoštevata šele po preteku treh let. Sodišče je tožbenemu zahtevku upravljalca gradu ugodilo, saj zakon o poslovnih stavbah in poslovnih prostorih določa, da najemodajalec lahko odstopi od najemne pogodbe in zahteva izpraznitev prostorov, če najemnik zamuja s plačilom dva meseca od dneva, ko ga je najemodajalec na to pisno opomnil. Podjetje Residence je na tožbeni zahtevek vložilo pobotni ugovor za znesek vloženih sredstev v obnovo žičnice, vendar ga je sodišče zavrnilo, češ da niso izpolnjeni zakonski pogoji za pobot.

C. Zaplotnik

Od 1. maja dalje

Višja taksa za obremenjevanje okolja

Bled - Uporabniki vodovoda in kanalizacije iz blejske občine bodo po sklepu občinskega sveta od 1. maja dalje plačevali še enkrat višjo takso za obremenjevanje okolja kot doslej, medtem ko bo taksa za odvoz in deponiranje komunalnih odpadkov ostala nespremenjena (221,30 tolarja na osebo). Gospodinjstva bodo za uporabo vodovoda odtlej plačevala od vsakega kubičnega metra porabljene vode 12,60 tolarja takse (prej 6,30), ostali uporabniki pa 25,40 tolarja (prej 12,70). Kar zadeva uporabnike kanalizacije, bodo gospodinjstva plačevala 6,20 tolarjev takse na kubični meter porabljene vode, v gospodarstvu in ostalih dejavnostih pa 12 tolarjev (prej šest). S povečanjem takse, ki si jo nazadnje povišali v sredini predlanskega leta in jo bodo odslej sproti povečevali v skladu z rastjo drobnoprodajnih cen, bo občina za vzdrževanje in širitev vodovoda in kanalizacije zbrala 25,6 milijona tolarjev ali še enkrat več kot doslej. V povprečnem gospodinjstvu, ki na mesec porabi 16 kubičnih metrov vode, se bodo mesečni izdatki zaradi višje takse povečali za 101 tolar; če je priključeno tudi na javno kanalizacijo, pa še za 50 tolarjev. Na povišanje takse se pripravljajo tudi v bohinjski občini. Občine uvajajo ekološke takse in prispevke za naložbe v komunalne dejavnosti predvsem zato, ker cene komunalnih storitev, ki so pod državnim nadzorom, ne omogočajo normalnega vzdrževanja naprav in razvoja dejavnosti. • **C.Ž.**

ALPETOUR
potovalna agencija

objavlja

TARIFO ZA PREVOZ POTNIKOV V LINIJSKEM CESTNEM PROMETU

Razdalja v km	Cena v SIT	Razdalja v km	Cena v SIT
do 5	160,00	76 - 80	880,00
6 - 10	190,00	81 - 85	920,00
11 - 15	220,00	86 - 90	970,00
16 - 20	260,00	91 - 95	1.050,00
21 - 25	300,00	96 - 100	1.090,00
26 - 30	360,00	101 - 105	1.140,00
31 - 35	420,00	106 - 110	1.180,00
36 - 40	490,00	111 - 115	1.250,00
41 - 45	560,00	116 - 120	1.300,00
46 - 50	600,00	121 - 125	1.350,00
51 - 55	630,00	126 - 130	1.380,00
56 - 60	700,00	131 - 135	1.410,00
61 - 65	750,00	136 - 140	1.460,00
66 - 70	780,00	141 - 145	1.510,00
71 - 75	830,00	146 - 150	1.570,00

Za linije daljše od 151 km, se obračunava na vsakih 10 km še 110,00 SIT.

A. DOPLAČILO ZA DIREKTNE IN HITRE LINIJE

RAZDALJE V KM	DIREKTNE LINIJE V SIT	HITRE LINIJE V SIT
do 150	170,00	160,00
151 - 250	200,00	170,00
nad 250	230,00	200,00

B. PLAČILO ZA PRTLJAGO

POTNIŠKA PRTLJAGA CENA V SIT	NESPREMLJANA PRTLJAGA RAZDALJA V KM	CENA V SIT
160,00	do 100	310,00
	nad 100	360,00

C. DODATKI

- na makadamskih cestah 30%
- na vzpone preko 6 % 15%
- na cestišče, ožje od 5,5 m 15%

Tarifa velja in se uporablja od 15. 4. 1997 naprej.

SNS OO KRANJ

SE ZAHVALJUJE VSEM OBČANOM, KI SO PODPRLI NAŠO ZAHTEVO O RAZPISU REFERENDUMA "OHRANIMO NAŠE BOGASTVO".

Gorenjske korenine

Nekoč so nas poznali po maslu Blegoš

Ob našem obisku na Hotavljah se nam je pridružil tudi 86-letni Janez Demšar, po domače Šubcov ata, ki nam je, presenetljivo vitalen in dobre volje natresel nekaj svojih spominov, kako je bilo na Hotavljah nekoč.

Zlasti je ponosen na mlekarsko zadrugo med obema svetovnima vojnama in ki se je uveljavila po izdelavi čajnega masla.

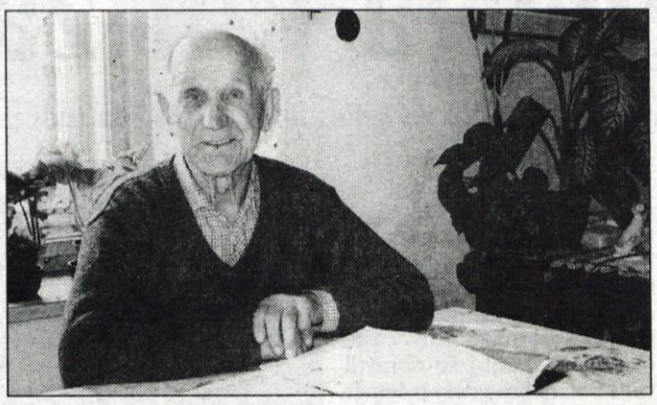

"Vi se sploh ne zavedate, kako lepo je sedaj tu, če bi primerjal to s časi pred vojno. Tudi jaz sem veliko delal po raznih društvih, hodil na sestanke, bil sem pri gasilcih, vendar take družabnosti, kot je sedaj, nekoč ni bilo," je očitno dobre volje začel pripovedovati eden od dveh najstarejših Hotaveljčanov Šubcov ata, ki bo kmalu stopil v 88. leto. Mladost je imel težko, saj so, šest otrok je bilo pri hiši, že zgodaj izgubili starše. Oče je 1915. leta v Galiciji podlegel hudemu prehladu, mamo pa jim je dve leti kasneje pobrala bolezen. Zanje je skrbela slabovidna teta in Janez Demšar je že v rani mladosti moral po bratovi smrti prevzeti kmetijo. Bil je droban in prav se je okrepil šele pri vojakih, saj je služil skrajšan rok 8 mesecev v Dubrovniku. Ker je bil pred tem telovadec, mu je uvežbanost pri vojakih prav prišla, kako dobro se je imel kot "purš" črnogorskemu podporočniku, pa pove podatek, da se je zredil za 20 kilogramov.

Rad se spominja, kako so okoli leta 1925 na Hotavljah ustanovili mlekarno in sem je prevzel vso načelništvo in blagajno. To so bili časi, ko je kmetom trda predla in zaslužek z mlekom je tedaj kmetom zelo veliko pomenil. Prvotno le zbiranje mleka so kmalu začeli dopolnjevati s predelavo v čajno maslo, ki so ga pod znamko "Čajno maslo Blegoš" uspešno prodajali tudi v Ljubljano. V mlekarski zadrugi so začeli zaposlovati mlekarje zbiranje mleka pa se je razširilo tudi iz sosednjih vasi. To je bil vse do vojne res dober zaslužek, za mnoge celo edini v tem kraju. Dejavnost zadruge so celo začeli širiti tudi na sušenje sadja, žal pa jim je druga vojna, ki je spraznila hleve, mnoge načrte preprečila. Po vojni se delo zadruge, kljub nekaterim poskusom ni obnovilo.

Že kar vrsta let je, odkar je posestvo prepisal na hčerko in rad tudi javno pohvali njo in zeta Metoda Potočnika, kako dober in skrben gospodar je. Posebno še, ker gospodari kar na dveh kmetijah s skupno preko 60 hektarji, od česar je dobra polovica gozdov. Veliko veselje Šubcovega ata pa je ostalo vodenje mlekarskih oz. hlevskih knjig, v katerih skrbno popisuje vse kar se dogaja v hlevu. Iz knjige, ki se vodi od leta 1974 je razvidno, da so doslej imeli v hlevu kar 359 glav, vsaka je z imenom in vsemi potrebnimi podatki podrobno vpisana. V šali je dodal, da so kravam včasih dajali ženska imena, pa so po protestu, ki so ga doživeli na sejmu v Kranju, "prešli" na bolj domača, ki niso bila več osebna. Danes, ko je v živinoreji pomembno umetno osemenjevanje in pri oddaji mleka laboratorijsko ugotavljanje kvalitete mleka, se se splošnim popisom živine v hlevu pridružili še ti izvidi. Le kako bo z njegovimi očmi, skrbi Janeza Demšarja, saj na eno oko zaradi mrene že nič ne vidi, drugo pa mu je tudi začelo pešati.

V Kliničnem centru, kjer so mu že pred dvema letoma obljubili, da ga bodo poklicali na operacijo, pa so nanj očitno pozabili. Zaželimo mu, da bi tudi to premagal in še dolgo vodil kar je novega v hlevu. Ali bo tudi letos med kosci, kot lani, pa še ne ve.

Š. Žargi

V Preddvoru dobro obiskana razstava ob materinskem dnevu - *Članice Društva upokojencev so ob torkovih srečanjih v zimskem času ob ročnih delih pripravile veliko unikatnih pletenin, vezenih in kvačkanih izdelkov. V organizaciji Turističnega društva Preddvor so razstavo pripravili v turistični poslovalnici, odprta pa je bila ob materinskem dnevu. Na razstavi je bilo razstavljenih še veliko drugih unikatnih izdelkov: pirhi, ki so jih poslikali učenci osnovne šole Matija Valjavec Preddvor, domače viljamovke v lični embalaži, pletene košare, ročno izdelan nakit, čudoviti gobelini in kipi ženskih aktov. V uvodnem govoru je predsednica DU ga. Anica Celar - Gorza poudarila, da nadaljujejo tradicijo g. Gelike Logar, ki je pred leti vodila krožek ročnih del. Razstava je bila prava paša za oči za vse ljubitelje ročnih del. Bila je dobro obiskana, veliko obiskovalcev je prišlo iz okoliških krajev, kjer tudi pripravljajo tovrstne razstave in so našo zelo pohvalili. Upamo, da jo bodo Preddvorčanke naslednjo sezono pripravile spet.*

Osnovna šola Šenčur
4208 Šenčur, ***Pipanova 43***
Tel.: 064/411-003, fax: 411-425

VPIS OTROK V *VRTEC* ZA SEPTEMBER 1997

Starše obveščamo, da lahko prijavijo ***PREDŠOLSKE OTROKE*** za vzgojo in varstvo v naslednjih vrtcih:

1. JASLI (od 11 mes. do 3. let) - vrtec v **ŠENČURJU**
2. VRTEC (od 3. do 7. leta) - vrtci v **ŠENČURJU, VOKLEM** in vrtec **JANČEK** na **VISOKEM.**

Prijavnice za vpis dobite v vseh zgoraj naštetih vrtcih in v tajništvu šole v Šenčurju.

Prijave bomo zbirali **1 mesec**, informacije o vpisu pa lahko dobite po **telefonu 411-003 ali 411-425.**

Odgovore o sprejemu otrok v vrtec boste dobili na dom najkasneje do **25. junija 1997.**

Kanalizacija v Jasni

Jezero uničuje kanalizacija

Kranjska Gora, 10. aprila - Eden najhujših komunalnih problemov Kranjske Gore bo kmalu rešen. Kanalizacijo bo gradila družba Istrabenz.

Kranjskogorska občina je že lani vložila amandma na predlog republiškega proračuna, s katerim so predlagali, da se zagotovijo tudi sredstva za rekonstrukcijo regionalne ceste v Jasni, a žal niso uspeli.

Tudi danes Kranjskogorci še vedno pričakujejo državna sredstva za ta odsek vršiške ceste, kajti kanalizacija v Jasni je eden najhujših komunalnih problemov Kranjske Gore.

Pred leti se je v Jasni na veliko gradilo: tu stoji več kot 70 vikendov, stanovanjskih hiš in velikih penzionov. Jasna se je torej povsem pozidala, kanalizacije pa nima. Vse fekalne vode se že leta in leta stekajo v jezero Jasna, v katerem je vedno več alg, ki uničujejo to lepo jezero, da ne govorimo o tem, da je potem onesnažena še Pišnica in Sava. Vikendaši in stanovalci v Jasni imajo prekatne greznice, ki pa se praznijo ali pa tudi ne, ki so primerne zmogljivosti ali pa tudi ne.

Nemalo težav je imela kranjskogorska občina tudi s Triglavskim narodnim parkom, da je dobila lokacijsko dovoljenje za rekonstrukcijo cestišča, pločnika, sprehajalne steze, parkirišča in za kanalizacijo na tem delu. Na trasi ceste, ki je dolga 684 metrov, se načrtuje gradnja kanalizacije fekalnih odplak za naselje Jasna. Predvideno je, da se ob rekonstrukciji ceste hkrati gradi tudi del kanalizacije.

V tem letu bo na tem delu začel z gradnjo nadomestnega objekta v Jasni Istrabenz, ki pa je namenil sredstva tudi za izgradnjo primarne kanalizacije v Jasni, prispevali pa so tudi stanovalci v naselju Jasna. Če kanalizacije v tem letu ne bi bilo, bi morali vrniti denar za gradnjo pretočnih greznic. To bi pomenilo, da se bi rešitev perečega ekološkega problema Kranjske Gore - onesnaževanje jezera Jasna, Pišnice in Save, odložila najmanj za nadaljnjih pet let. • **D.Sedej**

Ostanki kurilnega olja v zemljo

Tržič, 11. aprila - Po obvestilu o pojavu oljnih madežev na Mošeniku v Podljubelju smo poklicali zdravstveno inšpekcijo v Kranju. Kot je v petek povedal Janez Piskar, so se madeži pojavili že pred velikonočnimi prazniki. Po ogledu okolice so ugotovili, da izvirajo iz objekta TGT, kjer je v zemlji zakopana stara cisterna. Čeprav je več ne uporabljajo, so zahtevali čiščenje in praznjenje cisterne. Iz nje so 21. marca 1997 izčrpali okrog 800 litrov tekočine s penilom, vseeno pa so na zaporah odvodnika še našli manjše oljne madeže. V petek, 4. aprila, si je okolico cisterne ogledala tudi inšpektorica za okolje Tatjana Bernik. Kot je povedala po ogledu, razmere niso zaskrbljujoče, saj je cisterna prazna. Vseeno bo treba odkopati zemljišče okrog cisterne in odstraniti onesnaženo zemljo, da bi preprečili morebitno izpiranje olja iz nje. Lastnik Dušan Koren je v ponedeljek povedal, da zemljo že odstranjujejo. Hranjenje kurilnega olja v večjih količinah so nameravali rešiti ob predvideni izgradnji bencinskega servisa, zaenkrat pa sproti dovažajo le manjše količine goriva, ki ga hranijo v sodu v kurilnici. • **S. Saje**

DOBROTA ni SIROTA

Zbiramo za Janijá, Nina in Sandija

Dvigalo, klančina in scalamobil

Trem dečkom z Gorenjskega, Janiju iz Kranja, Ninu iz Kamnika in Sandiju z Jezerskega je skupna invalidnost. Z dobrodelno akcijo zbiramo denar, ki jim bo pomagal do pripomočkov, ki bodo lajšali njihovo življenje.

Kranj, 10. aprila - Janija in Nina s časopisnih strani že poznamo. S pomočjo zavoda Vid iz Kranja zbiramo denar, da bo Jani dobil hišno dvigalo, ki bo njemu in mami Tatjani pomagalo v prvo nadstropje domače hiše; Nino pa klančino, po kateri ga bodo z invalidskim vozičkom lažje vozili v kletno stanovanje. Prva nakazila zanju že prihajajo. Radi pa bi pomagali tudi 12-letnemu Sandiju Kaštrunu z Jezerskega, ki ga starši prav tako ne morejo več nositi po stopnicah v bloku: zanj prek Humanitarnega zavoda Vid zbiramo sredstva za stopniščni transporter.

Prostovoljne prispevke in donacije se zbirajo na računu zavoda VID, številka 51500-603-33738, s pripisom "za Janijevo dvigalo", "klančina za Nina" ali "scalamobil za Sandija", komurkoli od njih pač želite darovati. Vsem dosedanjim darovalcem in tistim, ki boste še prispevali, iskrena hvala. Z vašo pomočjo se bo njihovo življenje obrnilo na bolje.

Za Janija Štularja je doslej zbranega že kar nekaj denarja. Doslej so zanj prispevali: OŠ Lucijana Seljaka Kranj (200.000), kolektiv iste šole je prispeval tudi enodnevni zaslužek (440.218), po 100.000 tolarjev sta prispevala Elektrotehniško podjetje Kranj in MB - Naklo d.o.o., Rešet d.o.o. 91.500, Proklima Trzin 80.000, po 90.000 tolarjev sta darovala Iskra SSD Kranj in Kasrin d.o.o Kranj, po 50.000 tolarjev pa Paralelpiped d.o.o. Kranj, Detex Ljubljana in Avto Center Vovk Trebnje, po 45.000 tolarjev Elektra Inženiring Ljubljana in AC - Intercar Ljubljana, Iskra Commerrce Električna orodja Kranj 40.000 tolarjev. Po 30.000 tolarjev so prispevali: Diagnostični center Vila Bogatin Bled, Log Žabnica d.o.o. in Avtošola ing. Humar, po 20.000 tolarjev Sanolabor Ljubljana in D.in J. Perne Podbrezje, Eurocom d.o.o. 15.000, Uroš Podlipnik, Zg. Bitnje 12.000 tolarjev. Po 10.000 tolarjev so za Janija dali: Albert Juteršek, Kamnik, Joži Potočnik, Breg ob Savi, Notarka Duša trobec- Bučan Kranj, Andrej radej iz Zg. Bitenj, tatjana Hribar, Kranj, Jernej Jerman, Zapoge. Po 5000 tolarjev so prispevali: Breda iz Kranja, Nuša iz Kranja, Zdenka Oblak iz Kranja, Joži Stenovec iz Zg. Bitenj, Vera Hafner iz Zg. Bitenj in Marija Banko iz Vodic, po 2000 tolarjev pa Neža Poljanec z Bleda in Ana Gašperšič iz Kranja.

Počasneje se natekajo prispevki za Nina iz Kamnika. Zanj so doslej darovali: Marija Možina, Prestranek (50.000). dr. A.M. Bled (10.000), Angelca Šolar, Selca (2000) in Anica Pogačar, Kranj (2000). • **D.Z.Žlebir**

Sovaščani za Martinjakove

V Orehovljah in Britofu razumejo človeka v stiski

Akcija za pomoč družini Martinjak iz Britofa, ki ji je požar uničil stanovanjsko hišo in del gospodarskega poslopja, že teče.

Britof, 11. aprila - Akcijo vodi odbor krajevne organizacije Rdečega križa Britof. Doslej so vaščani Orehovelj zbrali 358.500 tolarjev, pomagajo pa tudi z gradbenim materialom in lesom. V odboru RK Britof se vsem, ki so darovali, lepo zahvaljujejo, zadovoljni, da so ljudje z dejanji dokazali svoje sočutje do soljudi v stiski.

Denarna sredstva so darovali naslednji krajani Orehovelj: Razinger Milena, Gaberšek Miro, Čimžar Darinka, Jakša Jože, Leban Karmen, Sajovic Jože, Kern Rozka, Sajovic Anton, Jakša Frančiška, Stružnik Pavel, Tomažin Sonja, Snedic Davic, Kern Irena, Češarek Dušan, Cehner Jože. Prispevali so tudi krajani Britofa: Bajec Ivan, Bajec Mojca, Kmet Franc st., Kmet Franc ml., Kobi Marija, Ajdič Alojz, Bevk Rudolf, Slopko Stjepan, Čimžar Franc, Čimžar Anton, Šimnovec Franc, Huber Miroslav, Eržen Stanislav, Bukovnik Marko, Šenk Franc, Jevšek Rudolf, Rogelj Ivan, Florjančič Alojz, Ramovš Jože, Maček Janez, Florjančič Stane, Švab Janez, Martinjak Ivan, Vreček Janez, Maznik Katarina, Lesjak Igor, Kmet Marija in Kmet Drago, Zupančič Jože, Černič Jožef, Satler Jože, Logar Ludvik, Košir Jože in Košir Cecilija, Šarc Darinka, Štiglic Dušan, Traven Vinko, Kuzma Franc, Bisaku Gašper, Osojnik Janez, Regovc Jože, Skubic Karel, Marš Jože, Mihajlevič Vesna, Ojsteršek Peter, Dobnikar Vinko, Čimžar Francka, Rus Miran, Zavrl Franc, Skubin Milan, Mohorič Anton st., Mohorič Anton ml., Strehovec Marta, Selmič Marti, Bernard Stanislav, Pogačar Jože, Kancilija Anton, Anžič Ivan, Nadižar Boris, Bajželj Janez, Anžič Anton, Bučan Vilko, Bučan Lilijana, Pavlin Roman, Alibabič Mujega, Likozar Jože, Bučan Branko, Peternelj Peter, Tomažič Rozalija, Tomažič Anton, Grm Viktor, Hočevar Andreja, Petrič Marija, Štirn Alojzij, Volčjak Vinko, Kočar Franc, Janič Ranko, Krčmar Gojko,. Matelič Miroslav, Frelih Srečko, Frelih Franc, Humer Angelca. Družina Razinger iz Orehovelj je Martinjakovim darovala pet novih vrat in opeko. Tisti, ki imajo gozdove, so darovali les za ostrešje, in sicer iz Orehovelj: Lukanc Ciril, Kern Rozka, Fende Jože, Rosulnik Marjan. Iz Britofa pa so material prispevali: Pičman Peter, Žirovnik Milan, Koležnik Milka, Kmet Nace, Pičman Tomaž, Razboršek Kristina, Fende Joža, Bajželj Franc, Skodlar Franc, Urbanček Franc, Žibert Jaka, Sajevic Nace, Bajželj Marija, Burgar Marica, Šelan Ivan, Jagodic Vid. ***Akcija še poteka in bomo o njej na naših straneh še obveščali.***

Amatersko gledališče Unikat iz Ljubljane pa je eno svojih dobrodelnih predstav namenilo Ninu iz Kamnika. Danes (petek), 11. aprila, ob 18. uri, bodo v dvorani KS Vižmarje Brod v Ljubljani pripredili igrico "Zabava z ježki". Gostuje skupina otrok kulturnega društva Vače. Izkupiček predstave so Unikatovi gledališčniki torej v celoti namenili za Ninovo klančino.

Ceste v Poljanski dolini zahtevajo nujna popravila

Do kdaj še izgovori

Trebija, Fužine, 10. aprila - Vsakomur, ki se kdaj pelje na Sovodenj v zgornji Poljanski dolini, se postavi vprašanje, kaj se dogaja z vzdrževanjem naših (državnih) cest, ko vidi hitro propadajočo cesto, ob kateri se rušijo oporni zidovi in se cesta na vedno bolj številnih mestih vdira. Vse, kar se nato zgodi, je postavitev znakov in trakovnih ograj, ki nato čakajo leto in več, da se poškodba odpravi. Ko smo povprašali na Cestno podjetje Kranj, ki je pooblaščeni vzdrževalec te ceste, so nam pojasnili, da taka dela ne sodijo več v vzdrževanje. Direkcija za državne ceste namreč takšne posege izvzela iz rednega vzdrževanja in zahteva zanje poseben razpis, letos, ko pa še ni sprejet državni proračun, pa je to izgovor za to, da se tudi tak razpis še ni pripravil. Bojijo se tudi, da utegne za te namene sploh zmanjkati denarja, kar bi pomenilo, da bi sanacija morala počakati na prihodnje leto. Župan občine

Udor ceste na Sovodenj pri Trebiji.

Gorenja vas - Poljane Jože Bogataj nam je zagotovil, da odgovorne na te probleme neprestano opozarja, vendar še ni dobil zagotovila, da se bo ukrepalo. Obljubili so mu le raziskave, ki naj bi pokazale, kako se sanacije sploh lotiti.

Nič bolje tudi ni le nekaj sto metrov više nad Fužinami, kjer se že vrsto let zaradi drsenja terena ureza regionalna cesta v Žiri. Po desetih letih, odkar je bila cesta izgrajena, se je skušalo težavo odpraviti tako, da se je praktično vsako leto ugreznjeni del poravnalo z asfaltom. Tudi letošnja pomlad kaže, da se (zlasti zimsko) drsenje ceste nadaljuje, saj se razpoka na sredini ceste povečuje. Na Cestnem podjetju Kranj ocenjujejo, da je asfalta na tem delu že toliko, da ugrezanju prispeva že sama teža asfalta, saj se ga je nabralo že v debelini več kot pol metra.

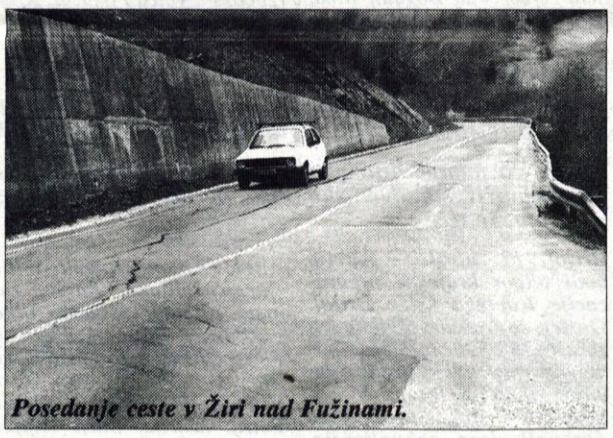

Posedanje ceste v Žiri nad Fužinami.

Odločili so se, da vsaj ta vzrok z odkopom asfalta in gramoznim nasutjem ter le plastjo grobega asfalta začasno odpravijo, podobno kot pri cesti na Sovodenj, pa ni nič znanega, kdaj bo razpisana trajna sanacija. Projekt z opornimi zidovi je menda že pripravljen. Dela se bodo začela v ponedeljek in trajala nekaj dni, v tem času pa bo polovična zapora. • **Š. Ž.**

ALUROLETE VIDMAR

najvišja evropska kvaliteta

● Vgradljive v novogradnjo ali v že obstoječe objekte. ● Dolga življenjska doba in brezhibno delovanje. ● Odlična protivlomna zaščita z vgrajenim samodejnim zaklepom. ● Zvočna in termična izolacija.

Roletni profili so izdelani iz visokokvalitetnega aluminija, polnjeni z ekološko neoporečno poliuretansko izolacijsko maso. Dvakratni nanos barve na aluminij s postopkom žganja zagotavlja obstojnost barve, ki je odporna proti odrgninam in sončni svetlobi.

Aluminijasta vodila v vgrajenim tesnilnim trakom zagotavljajo brezšumni pomik rolet. Dviganje in spuščanje rolete poteka preko reduktorja, ki ga poganjamo s pomočjo kromirane zglobne pogonske ročice ali avtomatsko na električni pogon.

Kupci rolet imajo s tem oglasom 5 % popust.

KLM - SYSTEM, ŠKOFJA LOKA

OBRTNO PODJETJE KRANJ p.o.

Mirka Vadnova 1, 4000 Kranj

objavlja prosto delovno mesto

POLAGALCA PODOV

za nedoločen čas s 3-mesečnim poskusnim delom. Delo je možno nastopiti takoj. Kandidati morajo izpolnjevati naslednje pogoje:
- IV. stopnja strokovne izobrazbe ustrezne smeri
- zaželene so ustrezne delovne izkušnje
- vozniški izpit B kategorije

Pismene prijave z dokazili o izpolnjevanju pogojev naj kandidati pošljejo v 15 dneh po objavi oglasa na naslov: Obrtno podjetje Kranj p.o., Mirka Vadnova 1, Kranj 4000. O izbiri bodo kandidati obveščeni v 8 dneh po opravljeni izbiri.

Gradnja ceste v Zabrežnik sloni na premalo ramenih

Za cesto bo potrebno več denarja kot za avto

Posamezna domačija bo v Zabrežniku za asfalt do hiše plačala tudi po več kot dva milijona.

Kaj pomeni trdna odločenost ostati v hribih in si zagotoviti času primeren dostop, kaže primer vasice Zabrežnik, kjer bo polovica stroškov več kot 3 kilometre zahtevne ceste padla na ramena le petih domačij. Ceste so se lotili pred dvema letoma, in kljub precejšnjemu razumevanju občine računajo, da bodo potrebna še tri leta, da bo dokončana. Ker je v zadnjih petnajstih letih v vasi kar veliko otrok, je ta nekdaj po povprečni starosti stara vas izpadla iz seznama demografsko ogroženih krajev.

Vasica Zabrežnik na zahodnem delu Žirovskega vrha že s svojim imenom kar dobro opiše svojo lego. Da bi si zagotovili prevozen dostop iz Sela pri Žireh so se pred dvema letoma odločili, da nekdanjo pot rekonstruirajo v cesto. Večina odraslih od skupno 21 prebivalcev te vasice je namreč zaposlenih v Žireh, pa tudi otroci si zaslužijo boljšo pot v šolo v dolino. Na ta visoki breg pa je potrebna kar skoraj tri in pol kilometra dolga cesta, kar je za pet domačij - Pr' Šubcu, Šlosarju, Gričarju, Sivkarju in Pivku (slednji je že v občini Gorenja vas - Poljane) zelo velik zalogaj.

Že na prvi pogled je mogoče ugotoviti, da v tej sicer raztreseni vasi, kjer rastejo tri nove hiše, pa tudi ostale so lepo urejene in kar dobro opremljene s kmetijsko mehanizacijo, žive zelo delovni prebivalci, zato pravzaprav ni nič čudnega, da so se lotili te težke naloge. Kot nam je povedal predsednik gradbenega odbora **Franc Štremfelj**, so se pred dvema letoma odločili, da bo vsak, ki je zaposlen prispeval po 10 tisoč tolarjev mesečno, upokojenci pa polovico tega. Ker

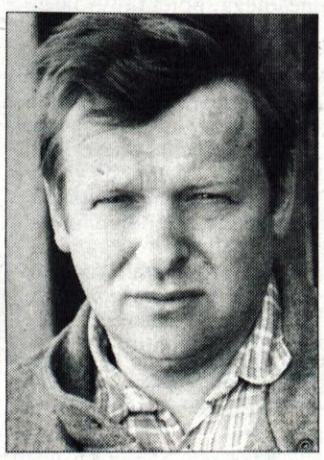

Franc Štremfelj

jih je le 9, ki redno plačujejo, se denar le počasi nabira, skušajo pa najti vse možne tudi druge vire med katerimi je seveda občina najpomembnejši. Prav za občino Žiri namreč velja, da je pomoči prebivalcem pri urejanju cest namenila veliko pozornost, zato ji vsi priznajo, da se v teh hribih še nikdar ni toliko napravilo, kot se dela v zadnjih dveh letih.

V letu 1995 so se lotili prve etape v dolžini 500 metrov in jo jeseni tudi asfaltirali. Ker je cesta v precejšnji ter goli strmini, je velika nevarnost, da kdo (zlasti pozimi) zdrsi z nje, zato so začasno napravili leseno ograjo, ki pa naj bi jo letos nadomestila prava odbojna cestna ograja. Glavno delo pa je bilo opravljeno lani: na celotni dolžini ceste (vse do Sivkarja) so opravili velika zemeljska dela o čemer najbolje priča podatek, da so morali odvoziti preko 15.000 kubičnih metrov materiala. Namesto opornih zidov so zgradili kar nekaj hrastovih in kostanjevih kašt, predvsem

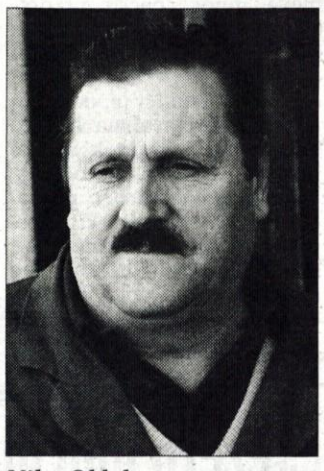

Niko Oblak

pa uredili s kar 400 metri cevi vrsto (preko 50) vodnih propustov in drenaže. Cevi in

material za beton je prispevala občina, nekaj peska tudi gozdarji. Od sklada za urejanje kmetijskih zemljišč niso dobili denarja, čeprav, kot trdijo, ob cesti urejujejo tudi kmetijska zemljišča, ki bodo poslej primerna tudi za strojno košnjo. Podobno so na gluha ušesa naleteli tudi pri hudourničarjih, čeprav so morali za gradnjo ceste urediti in premostiti kar nekaj hudourniških grap. Večino dela so opravili sami, le za večje odkope so morali najeti bager. Dela na trasi je bilo toliko, da so za strojne ure ostali dolžni dober milijon tolarjev, to pa pomeni, da bodo skoraj vsi letošnji prispevki morali biti namenjeni za ta dolg.

Niko Oblak ob tem pripominja, da ga čudi, ker država noče k tej gradnji nič prispevati, saj bo ta cesta najkrajša vzporednica državni cesti od Žirov do Gorenje vasi po dolini, za katero je znano, da jo ogrožajo plazovi. Da bi bila cesta pripravljena na

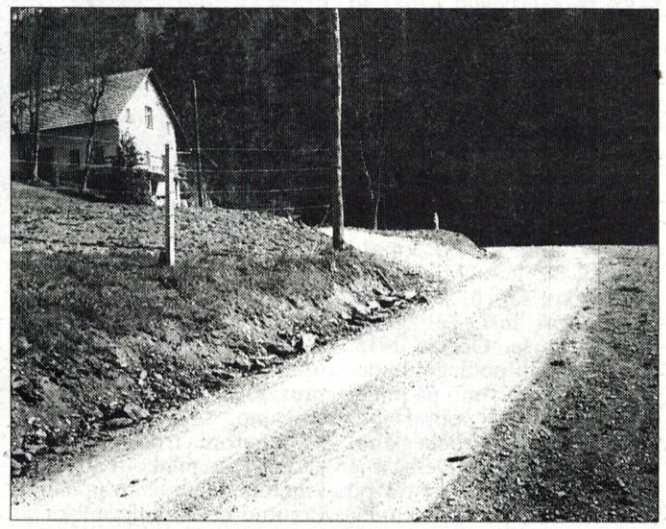

asfaltiranje, jih čaka še en velik zalogaj: skoraj 3 kilometre doslej "prebite" ceste bo potrebno nasuti, izravnati in utrditi s peskom - ocenjujejo, da bodo za to potrebovali približno deset tisoč kubikov, vse to pa bo stalo še 10 do 12 milijonov tolarjev. To je seveda zalogaj za naslednja tri leta, za letos upajo le na 500 metrov, kolikor naj bi občina tudi asfaltirala.

Ko smo se oglasili na občini Žiri, nam je podžupan **Anton Oblak** povedal, da bo občina po merilih, ki veljajo za vse, tudi naprej sodelovala pri urejanju te ceste. Koliko in kdaj bo asfaltiranega, bo znano šele jeseni, vsekakor pa ne bodo ponovili lanske prakse, ko so mimo prioritet asfaltirali nekatere "slepe repe". In cesta v Zabrežnik je in ostaja v prvi prioriteti. Le na trditev, o pomembnosti vzporedne povezave s sosednjo občino je imel tajnik občine **Andrej Poljanšek** pripombo, da se namreč na to sklicujejo tudi graditelji cest skozi Rakulk, po Plastuhovi grapi in čez Goli vrh, pa še kakšna bi se našla, zato ni nič čudnega, da država tega "ne sliši".

In koliko bo ta cesta pravzaprav stala? Natančnega odgovora pravzaprav nismo mogli dobiti. Če je za celotni asfalt mogoče oceniti, da bo stal okoli 18 milijonov tolarjev - kar v celoti prispeva občina, bo za priprave pred asfaltiranjem potreben prav tako skoraj enak znesek. Kljub sodelovanju in prispevkom občine in gozdarjev pri tem, se račun, tudi ob upoštevanju, da večino del opravijo sami , kakorkoli obrnemo še ne izide. Živa vasica na obronku Žirovskega vrha bi si zaslužila, da ji še kdo priskoči na pomoč. • **Š. Žargi**

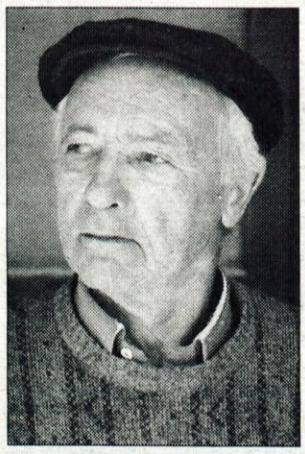

Anton Šubic, upokojeni mizar v Zabrežniku: "Če bi imel kaj zraven in kaj besede, bi se tega lotil drugače. Gradnjo ceste bi razdelil na 3 etape, saj mislim, da so se preveč zaleteli. Bojim se tudi, da v vasi ni dovolj sloge, vsak hoče delati po svoje, kopal bi vsak na tuji zemlji. Za taka vlaganja je treba varčevati, ne pa delati dolgov."

Stane Jereb, upokojenec iz Zabrežnika: "Dobro je, da so se korajžno lotili te ceste, le denarja ne bo dovolj, ker so tako na široko zastavili. Res pa je, da nam je vsako deževje odneslo vse kar smo vsako leto navozili, zato je tudi za občino ceneje, da se z asfaltom reši dragega vzdrževanja. Tepe nas predvsem to, da nas je tako malo."

Regijsko tekmovanje osnovnošolcev v fiziki

Najboljše tri ekipe na državno prvenstvo

Škofja Loka, 7. aprila - Na Osnovni šoli Cvetka Golarja na Trati pri Škofji Loki je bilo v soboto regijsko tekmovanje učencev 7. in 8. razredov v fiziki, na katerem je sodelovalo kar 75 dvočlanskih ekip iz 27 gorenjskih osnovnih šol. Srebrna Stefanova priznanja je prejelo po 13 ekip v vsaki od kategorij, po tri ekipe pa bodo nadaljevale dokazovanje svojega znanja tudi na državnem tekmovanju. Med učenci iz sedmih razredov sta bila najboljša **Aleš Osenčič** in **Martin Pretnar** iz osnovne šole Gorje, druga **Matija Perne** in **Lucija Franko** iz OŠ Peter Kavčič iz Škofje Loke, tretja pa **Tina Murn** in **Maja Bratuž** iz OŠ Ivan Grohar prav tako iz Škofje Loke. Med učenci osmih razredov sta zmagala **Nina Marinšek** in **Miha Papler** iz OŠ A. T. Linharta iz Radovljice, druga sta bila **Aleš Česen** in **Lovro Žitnik** iz OŠ Lucijan Seljak iz Kranja, tretja pa **Primož Marn** in **Žiga Dremelj** iz OŠ Davorin Jenko iz Cerkelj. • **Š. Ž.**

Premoženje delijo brez prepirov

Idrija, Cerkno, 10. aprila - Dobro leto že delujeta komisiji za delitveno bilanco med novima občinama Idrija in Cerkno. Ker ne bi radi zaostrovali vprašanj v zvezi s tistimi zadevami, v katerih se lastništvo prepleta, sta se komisiji dogovorili, da bosta razrešili najprej tiste primere, ki so najmanj sporni. Tako sta komisiji že lani idrijskemu in cerkljanskemu občinskemu svetu posredovali štiri delne predloge razdelitve premoženja bivše idrijske občine. Pri tem je bila razdeljena tista lastnina, ki jo je bilo mogoče deliti glede na kriterij lege, pretežne uporabe, večinskega vlaganja ali na temelju razmerja 70:30. Ker sta oba občinska sveta predloge brez pripomb sprejela, je bilo doslej razdeljenega skoraj dve tretjine skupnega premoženja. Peti delni predlog nadaljnje delitve bosta občinska sveta obravnavala že na aprilski seji, prinaša pa seznam razdelitve ostalih poslovnih prostorov, pri katerih gre za razdelitev glede na lego nepremičnine. Predlog se nanaša na 9 poslovnih prostorov, med drugim tudi občinskih uprav v Idriji in Cerknem, Pošte na Črnem vrhu nad Idrijo, ter prostorov, ki jih imajo v najemu politične stranke in nekatera podjetja. Isto bo veljalo tudi za tiste nepremičnine, ki so bile pridobljene na neodplačan način. Predmet najnovejšega delnega delitvenega predloga je tudi 78 stanovanj v Idriji, Spodnji Idriji in Cerknem, ki naj bi si jih občini razdelili v razmerju 69,7 : 30,3, v korist idrijske občine. V istem razmerju naj bi se delili tudi lastninski certifikati, ki jih je nekdanja skupna občina podedovala na račun plačevanja oskrbnin v domovih upokojencev. Delitveni predlog pa naj bi poskrbel tudi za dokončno razdelitev treh občinskih avtomobilov. Dva bosta ostala Idrijčanom, enega pa dobijo Cerkljani. • **šef**

TRGOVINA S TALNIMI in STENSKIMI OBLOGAMI

ITISONI, TAPISONI, TOPLI PODI, TEKAČI, ZIDNE TAPETE

TRGOVSKO IN SERVISNO PODJETJE KRANJ, d.o.o.

CESTA TALCEV 69, 4000 KRANJ
TEL. & FAX: 064/330-336

LISJAK

SIEMENS SLUŠNI APARATI

MUSIC

Vam povrnejo veselje do poslušanja

RADOVLJICA, vsak torek od 17. do 18. ure
ORTANA, Gorenjska c. 33/c

KRANJ, vsako sredo od 16.30 do 18. ure
ART OPTIKA, Bleiweisova 18

GATTON INT. d.o.o., Celovška 69/C, Ljubljana
Tel.: 061/159-54-22 (od 9. do 16. ure)

NASTOPAJTE PROFESIONALNO
OLAJŠAJTE SI DELO

Pitney Bowes
že 25 let na slovenskem trgu

izkoristite priložnost za hitro in preprosto frankiranje

ZA VELIKA PODJETJA
ZA MALE PODJETNIKE

ZELO UGODNA CENA

- električni poštninski stroj
- frankiranje 5-številčno
- lepljenje pokrovčkov kuvert
- možnost avtomatskega podajanja
- ameriška kakovost in angleška tradicija
- ponujamo tudi stroje za zgibanje in kuvertiranje pošte

Zastopa in prodaja:
avtotehna ELEKTRONIKA, d.o.o.
Ljubljana, Celovška c. 175
faks: 061/159-41-12
tel.: 061/1818122

Uradni servis:
POŠTA SLOVENIJE
DE Transport in obrtne storitve, Robbova 15
1000 Ljubljana
Tel.: (061)133 51 16

JELOVICA
Lesna industrija, d.d., ŠKOFJA LOKA
tel.:(064)61-30,FAX:634-261

OKNA, VRATA, SENČILA
Prenova OKEN
Montažne STENE
8-14% + 3%

SEJEMSKI POPUST

na gradbenem sejmu MEGRA '97
od 15. do 19. aprila
v GORNJI RADGONI (HALA E1)
in na prodajnih mestih JELOVICE v Sloveniji:

JELOVICA:-ŠKOFJA LOKA, Kidričeva 58, tel.:064/61-30, fax:632-761
-KRANJ, Partizanska c. 26, tel.,fax:064/211-232
MURKA Lesce, tel.:064/718-110

STANOVANJSKE HIŠE
5+3%

Na cesti: (novi) Audi A6

Germanska strogost in sredozemska vihravost

Karte so vržene: novi audi A6, ki je svojo (vozno) premiero doživel na italijanski Sardiniji, pomeni hkratno preseganje tradicije in ohranjanje tehnološkega napredka, s kakršnim zadnjih nekaj let prihajajo avtomobili iz nemškega Ingolstadta. Rezultat: pri Audiju imajo avtomobil, ki je nared za 21. stoletje.

Audi 100 so izdelovali kar četrt stoletja in več kot 3 milijone limuzin ter več kot pol milijona kombijev s hišno oznako avant, so za to avtomobilsko znako lepe številke. Toda avtomobil tudi po kozmetični prenovi in preimenovanju v A6 ni bil več dovolj privlačen, da bi se enakovredno kosal s konkurenti zgornjega srednjega razreda.

Oznaka A6 tako s prihodom popolnoma svežega avtomobila šele pridobiva na veljavi. Novi A6 je dokončno opravil z zakoreninjeno podobo svojih predhodnikov in nanje spominja samo še z nekaterimi podrobnostmi sprednjega dela in seveda z masko hladilnika, kjer se bohotijo Audijevi štirje krogi. Prednji del je v celem iz aluminija, vsa karoserija pa je galvanizirana. Najbolj pada v oči kupolasta streha, za katero pri Audiju pravijo, da je kupejevska. Sicer pa, zakaj bi morala limuzina kazati klasično podobo, dodajajo pri Audiju in hkrati potrjujejo, da so se pri obliki novega A6 zgledovali še po nerojenem kupeju TT. To nedvomno dokazujejo povsem drugačne zadnje luči in morda še bolj tudi oba odbijača, ki sta povsem spojena s karoserijo. Dinamična oblika pripomore tudi k ugodnemu količniku zračnega upora, ki je eden ugodnejših v tem razredu, potniki na zadnji klopi bodo veseli dodatnih centimetrov za kolena, dovolj velik pa je tudi 551-litrski prtljažni prostor.

Notranjost novega A6 so pri Audiju skušali prilagoditi individualnosti vsakega kupca. V osnovi so na voljo trije enakovredni paketi opreme, ki jih ponujajo po enaki ceni. Advance poudarja harmonijo narave in tehnologije, ambition je namenjen tistim, ki želijo, da je avtomobil odsev njihovega aktivnega življenjskega stila, ambiente odseva diskretno eleganco in mediteransko živahnost. Komur to ni dovolj, si lahko dokupi usnje za sedeže in dodatke stiliziranega kostanjevega lesa.

Avtomobil po opremi namenjeni udobju in varnosti sodi v vrh svojega razreda. Serijsko so vsi A6 opremljeni z električno pomičnimi stekli v vseh štirih vratih, samodejno klimatsko napravo, nastavljivo za vsako stran posebej in številnimi drugimi dodatki. Tudi pri varnosti ni kompromisov: štiri varnostne zračne vreče (dve čelni, dve stranski) in zavorni sistem ABS skupaj s posebej učvrščenimi deli karoserije in pirotehničnimi zategovalniki varnostnih pasov uvrščajo novi A6 spet v sam vrh.

Pri motorjih ni dvoma, vsi z izjemo enega so že znani. Motorna paleta se bo pri A6 začela s športno uglašenim 1,8-litrskim štirivaljnikom s turbinskim polnilnikom in 110 kW/150 KM, naslednji je novi uglajeni, a dinamični šestvaljnik z 2,4 litra gibne prostornine in zmogljivostjo 121 kW/165 KM in na vrhu pred nedavnim prenovljeni 2,8-litrski šestvaljnik, ki zmore 142 kW/193 KM. Od dizelskih motorjev je trenutno na voljo samo znani 1,9-litrski štirivaljnik s turbinskim polnilnikom in 81 kW/110 KM. Vendar je to šele začetek, saj bodo ponudbo obogatili tudi z novim 3,2-litrskim turbodizelskim šestvaljnikom, ki ga razvijajo za aluminijasti A8, vendar ga bodo presadili tudi v novi A6. Razen pri turbodizelskem, si je pri vseh motorjih mogoče omisliti tudi Audijev štirikolesni pogon quattro, motorna moč se lahko prenaša na kolesa preko petstopenjskega ročnega ali petstopenjskega samodejnega menjalnika tiptronic, ki je namenjen tistim, ki se jim občasno zahoče tudi ročnega pretikanja.

Povsem sveži limuzini se bo na začetku prihodnjega leta pridružil še novi avant, ki bo premierno na ogled na septembrskem salonu v Frankfurtu. Leta 1999 se jima bo verjetno pridružila tudi športna različica S6. Audijevi možje kljub temu ne bodo mirovali. Novi A6 bo brez sprememb predvidoma do leta 2003, do takrat pa bodo v Ingolstadtu razvili njegovega naslednika.

In kdaj se nam novi A6 obeta v deželi na sončni strani Alp? Ob koncu junija, zatrjujejo pri zastopniku Porsche Slovenija, kjer pa še ne želijo govoriti o cenah. V Nemčiji bo najcenejši A6 na voljo za približno 50.000 mark. • **M.G.**

NISSAN
AVTO MOČNIK
Britof 162, Kranj, tel. 064/242-277, 064/241-530
SERVIS IN PRODAJA VOZIL
ALMERA 1,4 LX 3V že za 21.490,00 DEM
motor 16V, 64 kW/87 PS, servo volan, airbag, el. ogledala, tonirana stekla, metalna barva, zaščita proti kraji, garancija 3 leta ali 100.000 km
1000 DEM popusta za vozila iz zaloge

SUZUKI
LUŠINA
ŠKOFJA LOKA, GOSTEČE 8
TEL.:064 632 286
POOBLAŠČENI SERVIS IN PRODAJA
LIČARSKE IN KLEPARSKE USLUGE
ŠIROKA PONUDBA VOZIL
ALTO/ SWIFT
BALENO TUDI 4 WD
TERENSKA VOZILA SAMURAI
VITARA
3 LETNA GARANCIJA
OZ. 100.000 PREVOŽENIH KM
NA ZALOGI TUDI RABLJENA VOZILA

AVTO KADIVEC, Šenčur 064/411-573
HYUNDAI
NAJUGODNEJŠI KREDITI T+5 %
MOŽNOST KREDITA do 5 let
POPUSTI ZA GOTOVINSKA PLAČILA
POSEBNI POPUSTI ZA I. 96
NOVO že za 38.700 DEM
STARO ZA NOVO
LEASING
VOZILA V ZALOGI
UGODNO
RABLJENA VOZILA
TEL.: 064/411-860 non-stop, 411-573

HY PONY 1.5	I. 90	7.100 DEM
HY PONY 1.3	I.90	6.900 DEM
HY PONY 1.3	I.90	6.500 DEM
AX 1.1 TRE	I. 88	4.900 DEM
SAMARA 1.3	I. 91	3.900 DEM
JUGO 55 SKALA	I. 89	2.600 DEM
JUGO 55 SKALA	I. 88	2.200 DEM
JUGO 45 KORAL	I. 90	2.600 DEM
R-9 GTL	I. 89	5.900 DEM
TOYOTA TERCEL	I. 91	10.700 DEM
OPEL KADETT 1.8i	I. 91	10.600 DEM
LADA NIVA	I. 95	12.900 DEM
SEAT PICK-UP	I. 94	10.900 DEM
BMW 520i	I. 90	17.900 DEM

HITRE SERVISNE, KLEPARSKE IN LIČARSKE STORITVE

VOLVO DNEVI
ZVEZDI PROGRAMA:
VOLVO S70 & VOLVO V70!

OD 10. DO 12. APRILA 1997 V SALONIH PRODAJNE MREŽE VOLVO:
Koper: MERCATOR TRGOAVTO, Ljubljanska 3
Kranj: ALPETOUR REMONT, Ljubljanska 22
Ljubljana: TRGOVINA IN SERVIS LEKŠE, Ul. Lovra Klemenčiča 1
Maribor: ŠTAJERSKI AVTO DOM, Tržaška 38
Murska Sobota: AVTOCENTER LEPOŠA, Ivanocijevo naselje 2
Nova Gorica: A.B.C., V. Vodopivca 2
Novo mesto: AVTO CENTER LUZAR, Ivana Roba 27
Petrovče: RSL, Levec 54
Vsak dan pester program s predstavitvami Volva S70 in V70, informacijami in nasveti ter testnimi vožnjami; seveda pa si boste lahko ogledali tudi ostala vozila znamke Volvo!
Vljudno vabljeni!
VOLVO

Na cesti: Lancia kappa coupe

Vrnitev v zlate čase

Časi slavnih italijanskih kupejev se kot kaže vračajo. Pri Lancii so po dolgem premoru in kar dveh salonskih premierah (jeseni v Parizu in pred kratkim v Ženevi) predstavili novo kappo coupe, avtomobil, ki naj bi tovarni povrnil nekdanji sloves izdelovanja prestižno športnih kupejev.

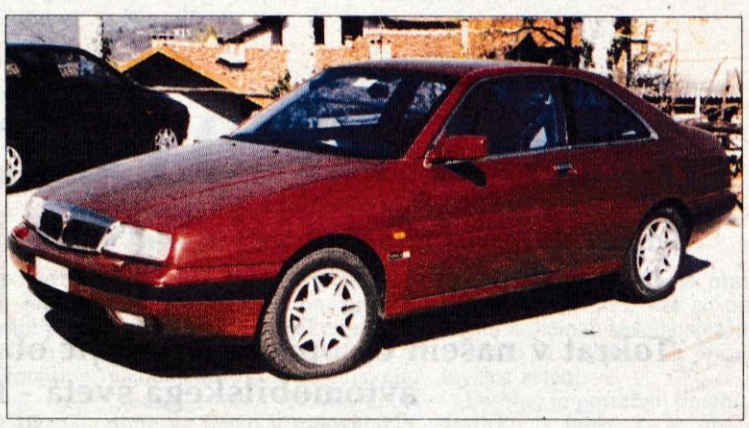

Od zadnjega Lanciinega kupeja z imenom gamma se je na avtomobilskem svetu spremenilo marsikaj, toda kupeji spet postajajo priljubljeni. Nova kappa coupe je tudi spomin na slavni Lanciin avtomobil flaminia, zato je na njej opazen tradicionalistični pridih in morda so jo tudi zato okrasili s kromiranimi dodatki. Kappa coupe je sicer narejena na osnovi limuzine, toda karoserija in medosna razdalja sta za celih 12 centimetrov krajši, po drugi strani pa ima 4,56 metra dolg avtomobil opazno daljša vrata.

Na elegantnem zadku so opazne ločnice med blatnikoma in prtljažnim pokrovom. Na njegov rob in med zadnje luči so dodali kromirano obrobo, ki je sicer že na meji dobrega okusa, povsem drugače pa pristaja bočnim steklom in maski hladilnika. Kappa coupe združuje prestiž in eleganco, njenemu značaju pa pristajajo tudi vsi trije motorji: 2,4-litrski petvaljnik z zmogljivostjo 129 kW/175 KM, 3,0-litrski šestvaljnik z zmogljivostjo 150 kW/204 KM (slednjega ponujajo samo s samodejnim menjalnikom) in 2,0-litrski štirivaljnik s turbinskim polnilnikom in 151 kW/205 KM.

Stekla na vratih so brez okvirjev, kar pa za takšne avtomobile ni nič nenavadnega, pohvalno je, da stekla s pomočjo elektronike zlezeta povsem v karoserijsko ležišče, kar zmanjšuje vdiranje šuma zračnih vrtincev v potniško kabino. Notranjost so prilagodili kupejevski žlahtnosti. Sprednja sedeža so prispevali pri Recaru, njun položaj nastavlja elektrika, bočni oprijem je odličen, obloge so usnjene in kar je posebno, izbirati je mogoče med 12 različnimi barvnimi odtenki.

Kljub temu da je kappa coupe krajša od svoje limuzinske sestre, so oblikovalci uspeli ohraniti dovolj prostorno notranjost, za ta avtomobilski razred pa je razveseljiva tudi velikost prtljažnika, ki meri celih 500 litrov, kar je toliko kot pri limuzini.

Posebnih različic opreme ni, toda tisto, kar je v serijski ponudbi je prestižno. Varnosti sta namenjeni obe varnostni zračni vreči in protiblokirni zavorni sistem, v prid stabilnosti so nekaj popravkov opravili tudi na podvozju. Za udobno vožnjo skrbi samodejna klimatska naprava, s spiska dodatne opreme pa si je mogoče zaželeti radio s predvajalnikom zgoščenk, električno pomično strešno okno, sistem za prilagajanja trdote podvozja in satelitski navigacijski sistem, ki ga bodo ponudili tudi v limuzini in petvratnem kombiju.

Čeprav kappo coupe tovarna že nekaj časa prikazuje po salonih, so šele pred nedavnim sporočili, da bo avtomobil šel v serijsko proizvodnjo, ni pa še pozabljeno, da so pred kratkim trdili prav nasprotno. V tej luči gre tudi razumeti, da še nimajo povsem natančnih cen, govorijo samo o tem, da bo avtomobil za okoli 8 milijonov lir dražji od limuzine. To bi lahko pomenilo, da bo pri slovenskem zastopniku podjetju AC Avto Triglav model z 2,4-litrskim motorjem na voljo za približno 63.000 mark. • **M.G.**

Priznanja za BMW serije 5

Pri nemškem BMW-ju si spet manejo roke, razlog pa je tokrat uspešna prodaja modelov serije 5. V 14 mesecih so namreč prodali skoraj 200.000 limuzin, pravkar pa so začeli prodajati še novi kombijevski touring.

Tako je nova serija 5 po prodaji že dosedaj prehitela svojega predhodnika kar za 30.000 avtomobilov, enako pa so v Muenchnu veseli priznanji, ki jih je bil deležen ta avtomobil. Bralci znane nemške revije Auto motor und sport so BMW-jevo serijo 5 razglasili za najboljši avtomobil na svetu v zgornjem srednjem razredu, novozelandska avtomobilstična žirija je serijo 5 razglasila za avto leta, v Avstraliji pa je prejela nagrado za varnost. Kar dve pomembni priznanji je serija 5 požela tudi v Združenih državah Amerike, kjer je bila med drugim razglašena za najboljši uvoženi avto.

Uspešni limuzini se je po uradni predstavitvi na avtomobilskem salonu v Ženevi pridružil tudi nov kombijevski touring. Novinca bo na bližnjem 20. Slovenskem avtomobilskem salonu predstavil tudi slovenski zastopnik, ljubljansko podjetje Tehnounion avto, ki v aprilu obljublja tudi začetek prodaje.

Bavarski avtomobilski tovarni pa se je ob uspešni seriji 5 zalomilo pri njihovih najmanjših modelih serije 3. Tako so na izredni servisni pregled poklicali 40 modelov M3 s sekvenčnim menjalnikom, ki so jim odkrili napako na elektronski krmilni enoti za menjalnik. Tudi druga novica v zvezi s serijo 3 ni spodbudna: povsem novi model, ki so ga sprva nameravali predstaviti že jeseni na salonu v Frankfurtu, bo verjetno nared šele konec prihodnje pomladi. Na sliki: novi BMW touring serije 5. • **M.G.**

HONDA ŽIBERT
PRODAJA in SERVIS VOZIL
UGODNO
* HONDA CIVIC BINGO 1,4i -3 vrata 21.990 DEM
* UDOBNA, VARČNA in ŠPORTNA VOŽNJA
* BOGATA SERIJSKA OPREMA
NOVO: HONDA PRELUDE 2,0 in 2,2i VTEC, HONDA CIVIC - 5 vrat
BRITOF 173, 4000 Kranj, tel./fax: 064 242 167

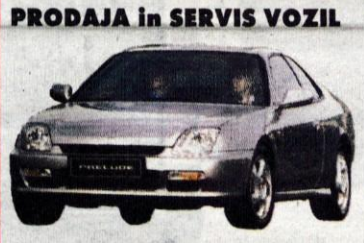

JESENICE d.o.o. C. J. Finžgarja 2 PRIMOŽIČ
TEL.: 064/861-570, 861-571
NOVO! NOVO!
V ZALOGI VELIKA IZBIRA RABLJENIH VOZIL REGISTRIRANIH CELO LETO!
NOVI RENAULT NAJUGODNEJE!
SUPER KREDITI!

OPEL
moj naslednji avto
avtotehna VIS d.o.o. Pintar
tel.: 064/212-191 (servis), tel.: 064/224-621 (avtosalon), fax: 064/212-191

DNEVI ODPRTIH VRAT
12. in 13. aprila od 9. do 17. ure
testne vožnje
avtotehna VIS d.o.o. Pintar Koroška c. 53 a, Kranj
OPEL

HYUNDAI
SALON JAVORNIK
Pri plačilu z gotovino
500 DEM popusta
za vsa vozila HYUNDAI
+ 1000 DEM popusta
za vozila HYUNDAI let. 96
Ugodni kreditni pogoji + leasing
V zalogi tudi rabljena vozila
DIA-G, d.o.o.
Janeza Finžgarja 5, 4270 JESENICE, tel./fax: 064/863-430
KREDITI že od T+5 %

ALUMINIJASTA PLATIŠČA
5,5 x 13 ..... 14.759 SIT
6 x 14 ..... 15.800 SIT
7 x 15 ..... 16.650 SIT
(cene s prometnim davkom)

Prodaja:
BOLTEZ
VAŠ NAJBOLJŠI PARTNER ZA VARNO VOŽNJO
KRANJ, STANETA ŽAGARJA 58 c
telefon: 064/331-639, 331-662

Pripravlja: Uroš Špehar

Izbiramo najstarejšega fička

Zadnja možnost!

Tokrat v našem časopisu še zadnjič objavljamo kupon, s katerim kot ponosni lastnik legende slovenskega avtomobilskega sveta - fička - lahko sodelujete v naši akciji izbora naj fička.

Pravila izbora so že povsem znana. Vsi prijavljeni bodo sodelovali v treh tekmovalnih kategorijah - najstarejši avto, najbolj ohranjen avto ter v kategoriji Naj, naj. Za zmago v prvi zadostuje veljavno prometno dovoljenje z najstarejšo letnico, v drugi kategoriji bodo avto pod drobnogled vzeli mehaniki, zmagovalca v tretji kategoriji pa bo določila strokovna komisija.

Dosedanji odziv lastnikov fičkov je bil pohvalen, imamo pa dva kandidata za trofejo najstarejšega. Oba bosta prej kot v dveh letih s svojimi izpuhi upihnila ŠTIRIDESET svečk na kolesu. Tort avtomobili pač ne konzumirajo!

Pred nekaj meseci smo na naših straneh predstavili maketo fička s slovenskimi registrskimi oznakami. Takrat se je 'očku' slovenskega malega fička Jožetu Hribarju porodila zamisel o iskanju najstarejšega fička, kakršnega naj bi modelček tudi predstavil. Ideja se nam je zdela zanimiva, skupaj z Bojanom Pančurjem, ki skrbi za servis Fiatovih avtomobilov in jih tudi prodaja, pa smo ji dodali še dve kategoriji.

Pa da ne bomo predolgi. Kot rečeno, za najstarejšega fička bo zadostovala letnica v veljavnem prometnem dovoljenju. Nagrada - model slovenskega fička, ki ga podarja podjetje Hribar & Otroci. Če boste s svojim avtomobilom želeli sodelovati pri izboru za najbolj ohranjeni avto, bodo Pančurjevi mehaniki preizkusili zavore, pregledali ostale mehanske dele ter ocenili izgled vozila. Zmaga avto, ki mu bodo mehaniki prisodili najvišjo oceno. Nagrado poklanja Gorenjski glas, zmagovalcu pa smo namenili del programa izdelkov QMI. Verjetno najbolj zaminiv pa bo izbor v kategoriji Naj, naj. Komisijo naj bi predvidoma sestavljali direktor Gorenjskega glasa Marko Valjavec, lastnik servisno prodajnega centra Pančur Bojan Pančur ter lastnik podjetja Hribar & Otroci Jože Hribar, v oceno pa se bo štela letnica izdelave avtomobila, rojstno leto voznika, originalnost avtomobila (originalni rezervni deli, oprema, originalne prve registrske tablice...) ter izvirnost šoferjeve opreme vključno z obleko in drugimi modnimi oziroma vozniškimi dodatki.

Izbor se bo zgodil v soboto, 19. aprila, v prostorih prodajno servisnega centra Pančur, tam pa bodo prav takrat pripravili tudi dan odprtih vrat, kjer se boste lahko seznanili tudi s povsem sodobnimi jeklenimi konjiči. Del svoje ponudbe maket Fiatovih, Alfinih in Lancinih modelčkov naj bi tam predstavilo tudi podjetje Hribar in otroci, kakšna stvar pa naj ostane še presenečenje. Pa še nekaj, na naše prvo srečanje fičkov vljudno vabimo tudi vse lastnike starejših avtomobilov Fiat, Alfa Romeo in Lancia, ki so bili izdelano do vključno leta 1970.

Zatorej - če imate doma fička - izpolnite kupon, do prihodnje sobote pa lep pozdrav!

KUPON KUPON KUPON

Sem lastnica / lastnik fička in se prijavljam na srečanje "NAJ FIČKO".

Ime in priimek: _____

Naslov: _____

Pošta: _____

Moj fičko je bil izdelan leta: _____

Izpolnjene kupone pošljite na Gorenjski glas, p.p. 124, 4001 Kranj

ODPRITE VRATA!

(...in pred vami bo zazijala velika praznina...)

NOVI LT - PRAVŠNJI FORMAT ZA VSE IN ZA VSAKOGAR

AS DOMŽALE

Kot pooblaščeni in priznani trgovec in serviser vozil VW in Audi vam iz zaloge vozil po zelo ugodih cenah priporočamo:

EKSKLUZIVNE CENE TESTNIH VOZIL Z BOGATO OPREMO
AUDI A6 2.6 AUDI AVANT A6 1.8 AUDI AVANT A6 2.6
AUDI A6 2.5 TDI QUAT AUDI A4 1.8

IZREDNA PONUDBA RABLJENIH VOZIL

AUDI A8 4.2 Q AUT / leto izdelave 1994 /	97 000 DEM
AUDI S6 4.2 Q / leto izdelave 1994 / 128.000 km /	75 000 DEM
AUDI A8 2.8 / leto izdelaye 1995 / 47 000 km /	69 000 DEM
AUDI A8 4.2 Q AUT / leto izdelave 1995 / 46 000 km /	89 000 DEM

Vse informacije: Ljubljanska 1, 1230 Domžale tel. (061) 721 804, 715 431, 715 059 fax (061) 711 501

ESENCA

PANČUR 20 LET

FIAT

Blejska Dobrava 1, 4273 Blejska Dobrava
SERVIS: Tel., fax: 064/874-100, PRODAJA: Tel.: 064/874-000

GORENJSKI GLAS

MEDNARODNA TRGOVINA d.o.o., Kranj

HRIBAR & OTROCI

Cesta Kokrškega odreda 18, 4000 Kranj - SLO

tel.: 064/212-479, 221-650, fax: 064/221-877

Organsko gnojilo, ki vsebuje veliko humusa

Odlično gnojilo za vrtove in rože

Organsko gnojilo Biokrog je izdelano s kompostiranjem, vsebuje veliko humusa, zato je rast bujna in pridelek večji.

Pred dobre pol leta smo pisali o inovatorju ZORANU SIMIČU, ki s pomočjo kompostiranja najrazličnejše odpadke predeluje v organsko gnojilo BIOKROG. Za izvirno tehnologijo je pobral kopico nagrad, tudi na sejmih inovacij in izumov v Bruslju in Nuernbergu. Čez zimo je z različnimi inovacijami na strojih kar za polovico zmanjšal stroške predelave in gnojilo je zdaj precej cenejše, kot je bilo lani.

Vsako pomlad se sprašujemo, s čim pognojiti vrt, da bo zelenjava dobro rasla, rože pa bodo čudovito cvetele (lepše kot sosedove!). Hlevski gnoj je marsikje težko dobiti, opravek z njim pa ni prijeten. S čim torej pognojiti grede, da bo prst rahla in hranljiva ter da bo gnojenje kar najbolj preprosto. Marsikateri vrtičkar se te dni ubada s tem vprašanjem, posebej, če z mineralnimi gnojili nima najboljših izkušenj.

Humus ima vlogo shrambe, brez njega je zemlja izčrpana

Poleg mineralnih je na našem trgu že precej organskih gnojil različnih izdelovalcev. Izdelujejo jih iz različnih sestavin, v glavnem mešajo roževino, posušeno kri in podobne odpadke z mineralnimi gnojili in takšne zmesi seveda hitro prepoznamo po vonju (smradu). Največja pomanjkljivost teh organskih gnojil je v tem, da nimajo humusa.

V zdravi prsti pa mora biti dovolj humusa. Prst je namreč živ organizem, v katerem mikroorganizmi neprenehoma skrbijo, da rastline niso žejne, bolje rečeno lačne. Humus pri tem igra vlogo shrambe, saj nanj vezanih hranljivih snovi voda ne odplakne in so tako rastlinam stalno na razpolago. Poleg tega humus zemljo rahlja, ji omogoča zračnost in enakomerno vlažnost.

Če je humusa v prsti premalo, govorimo o izčrpanosti zemlje. K temu prispeva tudi pretirana uporaba mineralnih gnojil, ki zavrejo razvoj mikroorganizmov. Pri uporabi mineralnih gnojil je potemkatem potrebna previdnost!

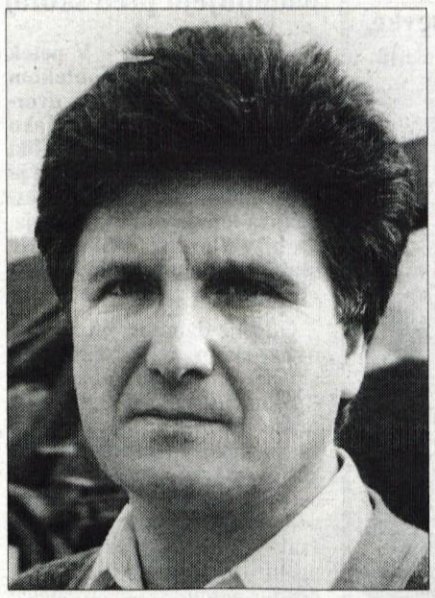

Zoran Simič

Humusa seveda ni moč napraviti umetno. Lahko pa njegov nastanek pospešimo in lahko ga seveda vračamo v izčrpana tla.

Organsko gnojilo s humusom

V izčrpano zemljo lahko humus vračamo s pomočjo organskega gnojila Biokrog, ki ga Zoran Simič izdeluje s kompostiranjem različnih odpadkov. Gre za novo generacijo organskih gnojil, ki jih odlikuje ekološka neoporečnost. Simičeva tehnologija kompostiranja je bila pred dvema letoma pri nas razglašena za ekološko tehnologijo leta, nagrajena je bila tudi v tujini, se sejmih inovacij in izumov v Bruslju in v Nuerenbergu.

Za razliko od drugih organskih gnojil namreč Biokrog vsebuje humus. S kompostiranjem lesnim odpadkov se denimo kar tri četrtine ogljika spremeni v humus. Simičeva gnojila zato odlikuje visoka vsebnost organskih snovi in humusa (65 do 75 odstotkov), uravnoteženi so tudi vsi mikroelementi. Prav pravilno razmerje med elementi zagotavlja večji izkoristek hranljivih snovi, zato je rast bujna in pridelek večji.

Z gnojilom Biokrog zato lahko oživiti zemljo, ki je siromašna po svoji sestavi ali pa je izčrpana zaradi pretirane uporabe mineralnih gnojil.

Gnojenje in dognojevanje je preprosto

Uporaba gnojila Biokrog je preprosta, lahko ga uporabljate za gnojenje ali dognojevanje. Glede na kvaliteto prsti je potrebnega od pol do enega litra gnojila na površinskih meter, seveda pa ne bo nič narobe, če ga boste uporabili več, saj z Biokrogom prsti ne morete škodovati. Kar rastline ne bodo uporabile, bo v humusu pač ostalo shranjeno za naslednjega leta in tako boste le dodatno povečali sposobnost zadrževanja vode in zraka v zemlji.

Zoran Simič priporoča, da pri večini rastlin približno dve tretjini potrebnega gnojila porabite pri 'štihanju'. Preprosto ga potresite po gredi, ker ne smrdi, bo to prijetno opravilo. Približno tretjino pa med letom uporabite za dognojevanje, kar lahko napravite pri okopavanju ali pa gnojilo potresete okrog vsake rastline.

Gnojilo Biokrog seveda ni namenjeno zgolj zelenjavnim gredam v naših vrtovih, uporabite ga lahko v sadovnjakih, vinogradih, za gnojenje vrstnic in okrasnega grmičevja ter negovanih trat itd. Lahko ga dodate tudi domačemu kompostu, ki bo tako hitreje zorel in pridobil na gnojilni moči.

Zelo iskana je vrtna zemlja

Zoran Simič lahko gnojilo prilagodi posebnostim zemljišča ali rastlin. Pripravlja mešanice gnojila in zemlje za lončnice, ki je tako uporabna za neposredno sajenje. Nekatere cvetlice, kakor seveda tudi zelenjava potrebuje prav posebne mešanice, kar se pri večjih količinah seveda splača. Denimo za vrtnarije ali pridelovalce zelenjave.

Zoran Simič se je odločil, da bo njegovo podjetje Biocycle sopokrovitelj razstave cvetja v Cerkljah. Prispeval bo gnojilo Biokrog oziroma vrtno prst, ki jo bo predvidoma prihodnji teden pripeljal v Cerklje in razdelil gojiteljem cvetja. Tako bodo lahko sami preizkusili, če je rast res bujna. Pravočasno bomo seveda objavili, kdaj in kje se bo to zgodilo.

Posebej je potrebno omeniti zastirko iz lubja, ki se uporablja za zasutje korit, jagodičevje, vrtnice, drevesa itd. Zadržuje vlago, preprečuje rast plevela, izboljšuje sestavo tal, saj se počasi spreminja v humus. Pri gojenju jagod ni potrebna plastična folija, saj zastirka preprečuje, da bi se sadeži pri zalivanju ali dežju zamali s prstjo.

Vse bolj iskana je vrtna prst, ki je pri nas skoraj ni moč kupiti. Dobite so seveda lahko pri raznih izkopih, toda potem morate še nekaj let po vrtu pobirati kamenje, lahko pa je seveda v njem tudi preveč ilovice. Skratka, vprašanje je, kakšno boste dobili, dobro zelo težko. Zoran Simič zato pripravlja vrtno prst, ki je rahla in presejana, brez kamnov, tujkov in plevela. Različne sestavine - lesni humus, mešanice zemljin, glino, mivko in druge potrebne dodatke - meša s pomočjo za to prirejenih strojev in sestavlja idealne mešanice, ki jih je v naravi le rekdo moč najti. Zelo primerna je za osnovanje vrta pri novih hišah ali za izboljšanje nerodovitnih tal. • **M.V.**

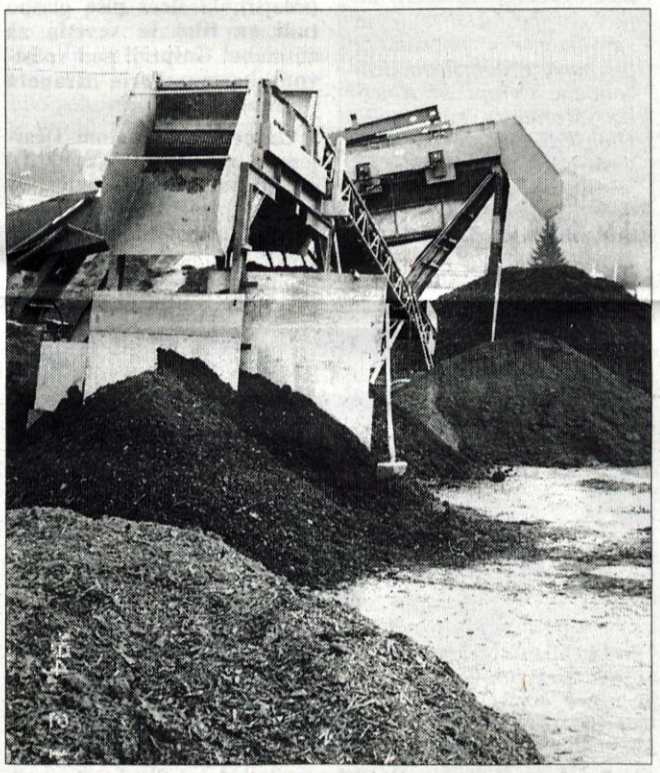

Gnojila Biokrog, vrtno zemljo in zastirko je moč dobiti na Škofljici pri Ljubljani, natančneje ob Hojini žagi, kjer ima prostore Simičevo podjetje Biocycle. S prodajo pa se ukvarja ljubljansko podjetje Biosprom na Tržaški 2. Pokličete jih lahko po telefonu 061/125-74-91 ali mobitelu 0609 /643-425.

Skrb za zgodovinske ostaline jim ni tuja

Kobarid, 9. marca - Domače turistične društvo je te dni očistilo in uredilo okolico sv. Antona, ki je arheološko najdišče in kostnico iz prve svetovne vojne. Ker se od postavitve kostnice še nikoli doslej ni nihče lotil tega dela, se je nabralo več kot 70 kubičnih metrov drv in precej borovega lesa, ki ga bodo v velenjskem rudniku uporabili za podporje. To pa ni edina akcija, ki se je loteva omenjeno turistično društvo. Še letos bodo dokončno uredili šest ur hoda dolgo zgodovinsko peš pot, ki se začenja v muzeju soške fronte, nadaljuje prek kostnice na Tonocov grad, od tam do Soče in po brvi prek nje do trejte obrambne linije soške fronte, še naprej do slapa Kozjak in nazaj do Napoleonovega mostu in omenjenega muzeja, ki ga je Svet Evrope leta 93 razglasil za muzej leta na stari celini. Turistično društvo pripravlja tudi vodnik s celovito ponudbo kobariške občine. Ker pa jih je letošnja sezona že prehitela, bodo z njim nared šele do spomladi prihodnjega leta. Vsa omenjena dela in vse načrte v zvezi z njimi turistično društvo financira v glavnem samo iz izkupička od prodanih vstopnic za ogled muzeja, s katerim upravlja prek družbe Kobarid - Caporetto - Karpreit. • **šef**

Radioaktivni sodi bodo šli iz Zavratca

Zavratec, 8. aprila - Ko bo sprejet letošnji državni proračun bodo tudi preselili vseh 97 tristolitrskih sodov kontaminiranega materiala iz lani saniranega zasilnega odlagališča nizkoradioaktivnih odpadkov v Zavratcu v skladišče pri reaktorju v Podgorici, so na sestanku s krajani te vasi v idrijski občini povedali predstavniki Agencije za radioaktivne odpadke. Vlada namreč financira vsa dela v zvezi s sanacijo omenjenega odlagališča, o preselitvi radioaktivnih odpadkov, ki so nastali po nesreči na Onkološkem inštitutu v Ljubjani leta 1961, v Podgorico, pa se s prizadeto lokalno skupnostjo pogaja ministrstvo za okolje in prostor. Na račun odškodnine za dolgoletno življenje z radioaktivnimi odpadki bo država financirala gradnjo vodovoda v Zavratcu, ki pa se bo moral priključiti na logaškega in ne na domač vodni vir, saj je ta onesnažen s težkimi kovinami, kar pa po ugotovitvah strokovnjakov ni posledica bližine zasilnega skladišča nizkoradioaktivnih odpadkov, temveč nenadzorovanega odlaganja odpadkov v okolje. • **šef**

Optika Monokel

byblos
GIORGIO ARMANI
Persol
Ray-Ban

NOVE KOLEKCIJE SONČNIH OČAL

OKULISTIČNA AMBULANTA
z zdravnikom specialistom

pregledi vida za očala in kontaktne leče
očala na zdravniški recept
kontaktne leče in tekočina za vzdrževanje

na Mohorjevem klancu v Kranju
tel./fax: (064) 212 535
e-mail:optika.monokel@siol.net

Sabina Berce bi pela štiriindvajset ur na dan

Za vsak primer sem gledala le naravnost predse...

Ne maram na pol otroških popevčic, ki jih pojejo mlade slovenske pevke. - Žirije si med nastopom še pogledati ni upala. - Zaenkrat je prva šola.

Kranj - Ko komaj petnajstletna Sabina Berce stopi na oder in odločno zapoje katero od številnih pesmi svoje velike vzornice Celine Dion, se iz drobne dijakinje prvega letnika srednje tekstilne šole v hipu prelevi v mlado damo, ki kot da nastopa že vse življenje. Pravi, da bi bila najbolj vesela, če bi bilo to res, da ima šole že dovolj in da je glasba tisto, s čimer bi se najraje ukvarjala štiriindvajset ur na dan.

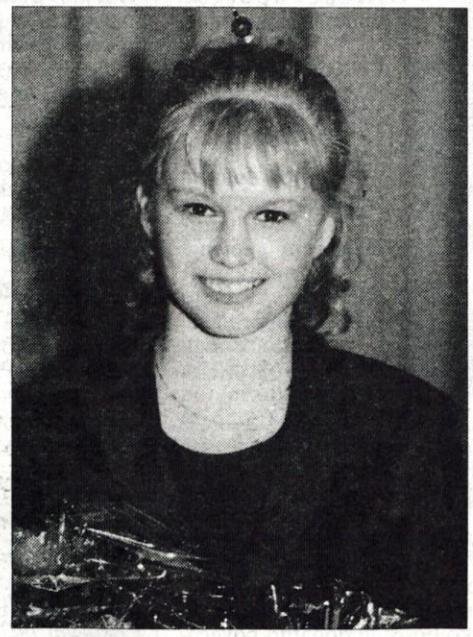

Petnajstletni Sabini Berce glasba pomeni največ. Celine Dion je njena velika vzornica. Na fotografiji po zmagi na Prvem glasu Gorenjske.

Si edina v družini, ki se ukvarja z glasbo?

"Starejšega brata Boštjana imam, ampak on je star že dvajset let in zares se nikoli ni ukvarjal z glasbo. Njega je bolj zanimal karate."

Pa si ga v tem kot prava mlajša sestra kdaj posnemala?

"Seveda, v petem razredu sem se odločila, da se tudi jaz poskusim v karateju, pa me je potem oče prepričal, da je to bolj za fante..."

... in si se potem odločila, da ne boš slavna karateistka, ampak slavna pevka.

"Ne, ne. Petje me je, kar se spomnim, veselilo že tam nekje od petega leta starosti. Že od majhnega sem poslušala pesmi, ki so se drugim zdele "pretežke" za mojo starost. Spomnim se, da mi je bila všeč Whitney Huston. Kaseto z glasbo iz filma Body Guard sem poslušala po dolgem in počez. Potem pa sem nekoč po radiu zaslišala pesem The Power of Love, ki me je čisto začarala. Ko sem zvedela, da pesem poje Celine Dion, sem začela iskati plošče z njeno glasbo. Učiteljica glasbe, Irena Kosmač, mi je posodila CD ploščo in takrat se je začelo zares... Poslušala sem in poslušala, brat mi je CD presnel na kaseto in kmalu sem vse pesmi znala na pamet."

Te je učiteljica glasbe spodbujala pri petju te zvrsti glasbe?

"Ja. Šest deklet iz šole je zbrala, pa smo pele jazz. Nekaj pesmi smo zapele tudi na valeti in so nas kar lepo sprejeli. Z učiteljico Ireno Kosmač sem se res lepo razumela. "

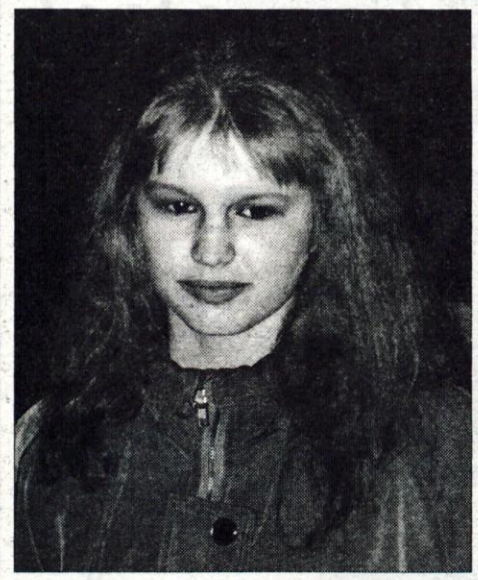

Sabina na navaden dan. Takšno jo poznajo doma, v šoli, na cesti. Na odru postane drugo dekle.

Kako se naučiš pesem?

"Brez težav - poslušam pač. Ponavadi je tako, da si melodijo v glavnem zapomnim že ob prvem poslušanju. Besedilo pa že moram slišati trikrat, morda štirikrat, da ga zares dobro znam. Kar v glavi mi ostane. Včasih se mi zgodi, da sploh ne vem, od kod znam kakšno pesem. Mimogrede si jo zapomnim, ko poslušam radio."

Note poznaš?

"Ne. Vedno se vse naučim po posluhu. Pa bi bilo prav, če bi se jih naučila, saj vem. Nikoli ni bilo pravega časa, pa tudi denarja za glasbeno šolo ali učitelja petja."

Ti niti tuj jezik ne dela težav?

"Ne. Imam srečo, da mi je angleščina še posebej pri srcu, sploh pa pojem tudi francoske pesmi Celine Dion. Letos sem pravzaprav najprej mislila nastopiti s francosko pesmijo,..."

Nekateri pravijo, da sta posluh za glasbo in jezik povezana med seboj. Da se tisti, ki se lahko naučijo peti, tudi lažje učijo tujih jezikov.

"Bo že držalo..."

Kakšna se ti je zdela konkurenca na Prvem glasu Gorenjske?

"Uh, dobre so bile. Kar slabe volje sem bila tisti dan, se mi je zdelo, da nisem preveč dobro odpela. Pa še prehlajena sem bila. Za odrom sem potem premišljevala, kako dobro so vsi peli, kdo bo zmagal, razvrščala sem pevke po mestih, ki naj bi jih po mojem dosegle. Najboljša se mi je zdela Monika, ki je pela Woman in Love."

Kaj pa pred nastopom?

"Me je bilo kar strah in tremo sem imela. Za vsak slušaj sem gledala le naravnost predse. Žirije si sploh nisem upala pogledati. Pa se mi je potem Jan Plestenjak zdel prav prijeten, čisto nič vzvišen. Po končanem tekmovanju so bili prav vsi zelo ljubeznivi in prijazni z menoj. Kljub temu sem se med pesmijo tisti hip, ko sem le za trenutek pogledala proti žiriji, tako zgrozila, da sem se zmotila. Uh, me je jezilo! Zato sem za vsak primer po končani pesmi tudi kar hitro odšla z odra."

Te je kaj skrbelo, kako boš izgledala na odru - mislim na obleko in frizuro?

"Grozno je bilo. Posebej, ko sem prišla tja in so bile čisto vse vsaj v večernih oblekah, naličene in sfrizirane. Jaz pa čisto navadna. In brez ličila."

Kaj pa občutki ob razglasitvi zmage?

"Ves čas na odru sem premišljevala, katera bi lahko bila zmagovalka. Ko je naštel vse od pete do druge, je ostala še Monika, pa sem mislila, da bo prvo nagrado dobila ona. Da bi jo jaz, ki sem se zmotila tisti hip, ko sem enkrat samkrat med pesmijo pogledala žirijo... mi ni padlo na pamet. No zmotila sem se tudi, ko sem pela drugič, že kot zmagovalka. Takrat sem pač preveč gledala naokrog po dvorani. "

Kakšni so občutki, ko poješ pred tako veliko polno dvorano?

"Mene je bilo sram. Samo to premišljujem, kaj si bodo ljudje mislili o meni. Če morda ne čakajo le na to, kje se bom zmotila. Ampak občinstvo na Bledu je bilo zelo prijetno."

In naprej, po zmagi?

"Ravno včeraj sem telefonirala Marijanu Smodetu, da se dogovoriva, katero pesem bom posnela. Nisem se še odločila. Morda bom kakšno od pesmi Celine Dion v slovenščini. Nekaj sem jih že prevedla. Vsekakor ne maram peti raznih na pol otročjih popevčic, ki jih tako rade pojejo številne mlade slovenske pevke. Sicer pa bi se z veseljem profesionalno ukvarjala s petjem, prepevala vse dneve in noči. Ampak najbrž je prva šola..."

So v šoli vedeli, da si zmagala na Prvem glasu Gorenjske?

"Učitelj, ki sem se mu teden prej zaradi vaj opravičila in ga prosila, naj me ne vpraša, me je takoj tisti ponedeljek "zaslišal": no, a si zmagala, je rekel, takoj ko je stopil v razred. Sem rekla, da sem, pa mi je čestital, nekateri ostali učitelji pa tudi. Tudi sošolke so bile v glavnem vesele moje zmage. Dve sošolki sta šli z menoj na tekmovanje, ker me še nikoli nista slišali. Po nastopu sta mi rekli, da bi jima lahko prej povedala, da znam peti."

Kateri so tvoji vzorniki na slovenski glasbeni sceni?

"Marta Zore, ta najbolj. Pa Darja Švajger." • **M. Ahačič**

Begunje imajo prireditveno dvorano

Avsenikova pomlad pri Jožovcu

Legendarni Slavko Avsenik spet s harmoniko. Grega Avsenik s svojim ansamblom in prireditvami. Slavko Avsenik mlajši in M4M. Gašperji pa nadaljujejo pred skoraj pol stoletja začeto pot Slavka in Vilka Avsenika.

Begunje, 10. aprila - V petek so Begunje pod Roblekom dobile novo prireditveno dvorano na vrtu pri Jožovcu. Tako so zdaj pred Avseniki veliki glasbeni načrti. Predvsem pa je pomembno, da postaja uresničljiva leta in leta stara ideja, da bi v Sloveniji lahko nekje vsak trenutek prisluhnili narodnozabavni glasbi.

V prijetno in lepo urejeno prireditveno dvorano sodi seveda tudi dobra hrana. Za to bo skrbela ekipa Štefana Hircija s kuharjem Milovanom Poplašenim.

Odprtje dvorane je bil pravi praznik narodnozabavne glasbe, ki so ga pozdravili številni domači ljubitelji in iz tujine. Dvorana, čeprav lahko za mizami sprejme okrog 250 gostov, v koncertni ureditvi pa celo 350, je bila v petek zvečer veliko premajhna. Poslej bo vsak teden, ko bo na vrtu prehladno ali slabo vreme, gostila ljubitelje in izvajalce narodnozabavne glasbe. V predstavljenih načrtih na novinarski konferenci pa je prof. Ivan Sivec med drugim v razlagi Avsenikovih načrtov pod Roblekom napovedal dvakrat na teden redno glasbo v živo, snemanja TV oddaj, modne in plesne revije, velike ohceti, različne igre...

Ena od stalnih prireditev, ki že v ideji zagotavlja nedvoumen uspeh, je prav gotovo načrtovani Festival Avsenikove glasbe v slovenskem in čez čas tudi v mednarodnem merilu. **"Načrtujem ansambel penzionistov z domačo glasbo, Grega in starejši sin Slavko pa bi nadaljevala usmeritev že začrtane Avsenikove glasbe z Gašperji," je pred svečanim programom ob odprtju nove dvorane na novinarski konferenci povedal legendarni Slavko Avsenik. Da se je v njem zares in zelo prebudila spet želja po harmoniki, je potem Slavko Avsenik, kralj harmonike, potrdil v programu in seveda navdušil ob spremljavi Gašperjev in skupaj z Branetom Tičarjem ter harmonikarjem Gregovega ansambla.**

Svoj ustvarjalni del k uresničevanju načrtov na nadaljnji Avsenikovi poti je dal tudi brat Grega in Slavka Avsenika mlajšega, Martin Avsenik. Prireditvena dvorana v Begunjah je obogatena z njegovimi slikami.

Grega Avsenik se je odločil za sicer v okvirih Avsenikovo, v detajlih pa morda malce samosvojo špot. Ima svoj ansambel, predvsem pa bo zdaj skrbel tudi za uresničevanje načrtov o stalnih koncertih narodnozabavne glasbe v dvorani in na vrtu v Begunjah. Poletje je prekratko, zato so se odločili za prireditveno dvorano. Tako bo sezona domače glasbe za domače in tuje ljubitelje trajala celo leto. Seveda pa bo Grega skupaj s Slavkom Avsenikom mlajšim sodeloval tudi z Gašperji.

Pred dobrimi štirimi desetletji sta Slavko in Vilko Avsenik začela z glasbo, za katero pravijo nekateri, da je "goveja". Danes je ta "goveja glasba" poznana in priznana v dobršnem delu zahodne Evrope in Amerike. Morda ne na vzhodu (Poljska), kjer so "obtičali" v glasbi 19. stoletja. Sicer pa je Slavko Avsenik za to "govejo glasbo" dobil prav vsa najvišja priznanja, ki jih Evropa podeljuje največjim priznanim glasbenikom.

M4M je bila točka v petek v programu, ki je predstavila in hkrati napovedala, da je Avsenikov melos lep in mladostno domač tudi v plesni izvedbi. Za to je poskrbel in še nadaljuje delo Slavko Avsenik (mlajši), ki sicer piše glasbo tudi za film in seveda za ansambel Gašperji pod vodstvom harmonikarja Braneta Tičarja.

Gašperji z Branetom Tičarjem pa bodo igrali Avsenikovo glasbo vse dotlej, dokler bo Slavko pisal zanje skladbe. Tako je izjavil v petek Brane Tičar. Ta "naveza" pa obeta trdno in dolgo sodelovanje, saj pravi Slavko, da Gašperji imajo neko posebno, značilno in samosvojo energijo tega dela Slovenije. To pa je tudi tista prava spodbuda za intonacijo in pravo nadaljevanje Avsenikovega melosa.

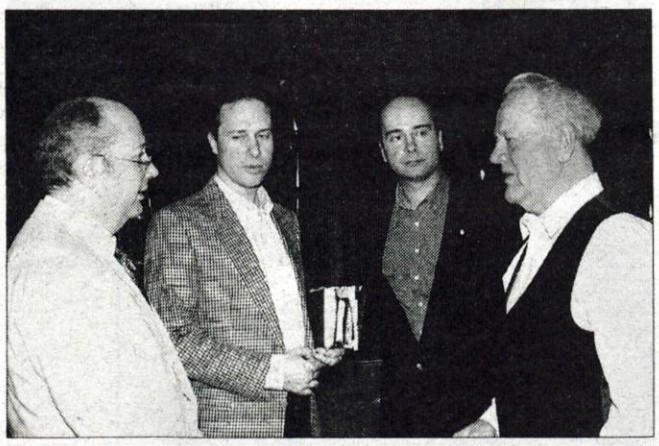

Slavko Avsenik s sinovi (od leve proti desni Slavko Avsenik mlajši, Grega, Martin in oče Slavko Avsenik), ki nadaljujejo pred skoraj pol stoletja začrtano pot pod Roblekom.

Cilj po odprtju dvorane je v prihodnje tudi Avsenikov večer na satelitu. sicer pa je dosedanji ustvarjalni opus Slavka in Vilka Avsenika oziroma ansambla Avsenik 31 milijonov plošč, platinasta, briljantna plošča. Tisoč skladb na ploščah in okrog 15 tisoč nastopov domala povsod po svetu. Ta glasba je spremenila način zabave, življenja, porok... Postaja narodna, saj dosega merilo za narodno glasbo: 50-let priljubljenosti Avsenikovih skladb.

Praznik: Slavko Avsenik s harmonikarjema Gašperjev (prvi z leve) in ansambla Grega Avsenika. Tako bo poslej v prireditveni dvorani v Begunjah večkrat.

Gorenjska in Slovenija, je torej v petek v Begunjah pod Roblekom pri Jožovcu ne le za ljubitelje narodnozabavne glasbe, marveč tudi za obogatitev turistične ponudbe doma, še bolj pa v tujini, dobila prostor, kjer bo poslej mogoče stalno prisluhniti dobri narodnozabavni glasbi.

• **A. Žalar**

Dušan Bavdek, komponist nove generacije

Zanimalo ga je mnogo stvari, prevzela ga je glasba

"Muzika daje zadovoljstvo tako v smislu racionalnega matematičnega mišljenja, poleg tega pa ima tudi estetsko humanistično komponento."

Precej majhna je Slovenija, ko razmišljamo o naših skladateljih. Pa ne, kadar štejemo njihove umetnine, s katerimi prejemajo priznanja in pohvale. Teh je veliko, tako doma kot po svetu. Komponisti sami niso prav pogosti, mogoče tudi zato ne, ker komponist v Sloveniji sploh ni poklic, kot malo za šalo malo zares ugotavlja moj tokratni sogovornik. Dušan Bavdek z Mlake pri Kranju je s svojimi petindvajsetimi leti nedvomno eden najmlajših slovenskih komponistov, ki si je z uspehom, 6. mestom na Evropski tribuni komponistov leta 1994 v Parizu, že zagotovil mesto med odličnimi. Pogovarjala sva se o njegovih začetkih, o študiju, o pedagoškem delu, o načrtih...

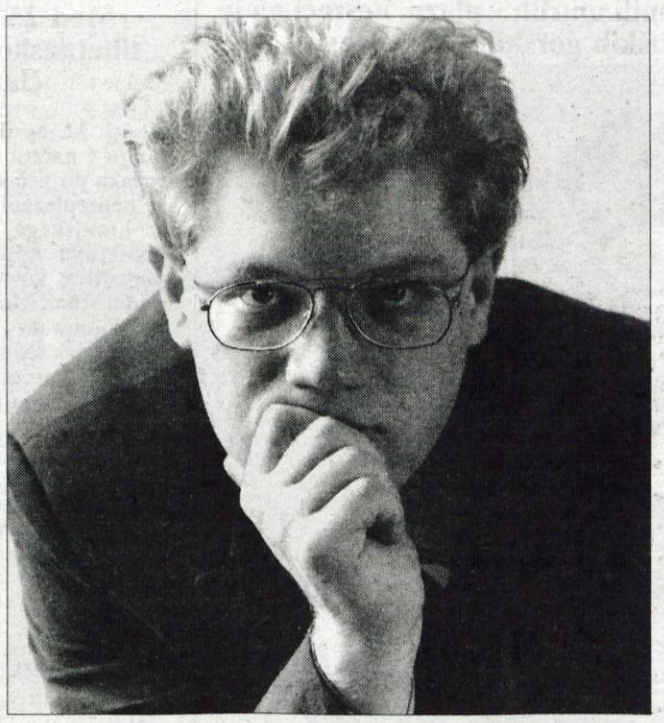

Če začnem hmmm... klasično, kaj vas je pravzaprav zvabilo h glasbi?

"Klavirja sem se začel učiti v glasbeni šoli, še prej, imel sem kakih pet let, pa sta me igranja na klavir in prvih skladbic učila oče in mama. Oba sta se klavirja učila več kot deset let. Spomnim se, ko se je pri nas oglasila profesorica Jana Zupančič, ona je namreč učila tudi moje starše, zaigral sem tisto, kar sem znal in sprejela me je k uram klavirja.

V glasbenih začetkih mi je zelo veliko pomenilo to, da ima oče absoluten posluh. Veliko je igral po notah, veliko pa tudi kar po posluhu, čisto navadne popevke. Slišal je muziko, se usedel za klavir in jo zaigral. To mi je bilo zelo všeč in tudi sam sem se trudil, da bi znal napraviti enako.

Pravtako sem začel zapisovati prve note, tisto sem potem nesel pokazat profesorci in mi je rekla, no, iz tebe pa še nekaj bo. Ja, skromni začetki... V osnovni šoli smo organizirali koncert za pomoč otrokom v Etiopiji. Tisti, ki smo hodili v glasbeno šolo, smo pripravili program in jaz sem naredil priredbe za različne inštrumente. Prav tako sva skupaj z mojim najboljšim prijateljem Janezom Vencljem pripravila predstavo za valeto. Jaz sem napisal glasbo, Janez pa tekste. Šlo je za lahkotno glasbo, nekje med otroško pesmijo in popevko. Kot zbor je nastopal cel razred, sam sem igral klavir, sošolka na kitaro, skratka prav simpatična zadeva."

Vzporedno z osnovno šolo ste torej obiskovali tudi glasbeno šolo in zaključevali razrede klavirja.

"Sočasno z osnovno šolo sem zaključil tudi klavir, vmes sta se zamenjali tudi profesorici, Zupančičeva je šla v pokoj, naprej pa me je potem učila njena hčerka prof. Pogačnikova.

Poleg tega sem takrat počel še ogromno drugih stvari. Muzika mi je sicer vedno zelo veliko pomenila, ni pa bila prva. Mogoče le enakovredna s kemijo, v okviru katere sem hodil tudi na tekmovanja, delal raziskovalne naloge, pa fiziko in slovenščino. Rad sem imel veliko različnih področij in vedno sem čutil en velik dolgčas, utesnjenost, če sem bil prisiljen ukvarjati se samo z eno stvarjo. Sprehajal sem se od ene do druge stvari in to mi je bilo vedno zelo všeč."

Tudi srednja šola ni bila le glasbena?

"Hodil sem na kranjsko gimnazijo in poleg tega na glasbeno šolo na teoretski del in pravtako na klavirski oddelek, slednjega z enoletnim zamikom. Tudi v srednji šoli sem počel tisoč različnih stvari, precej tudi na glasbenem področju.

Pisal sem glasbo za teater, za mladinske predstave, ki jih je pripravljal Lojze Domajnko, tako glasbo za podlago, kot priredbe za songe. Za študij na akademiji pa sem se odločil kar nekoliko nepričakovano."

No, bržkone pa je prav vaše dotedanje delovanje na področju glasbe dalo tisto zadnjo spodbudo, da ste se odločili za študij na glasbeni akademiji?

"Prav gotovo. V tistem času je pojem glasbenika postal kot moja zaščitna znamka, češ s tem se ukvarjam. V resnici pa še na koncu četrtega letnika gimnazije nisem vedel, za kaj bi se odločil. Zanimala me je matematika, pa kemija in tudi slavistika in seveda muzika. Takrat sem šel na informativni dan na tri visoke šole. Na koncu so mogoče odločile banalne stvari. Konec četrtega letnika glasbene šole je profesor Janez Osredkar, ki je učil teoretske predmete, rekel: "No tisti, ki boste šli na akademijo študirat kompozicijo, pa mi prinesite pokazat skladbe." In sem jih prinesel. Bilo je dovolj za sprejemni izpit... in odločil sem se. Prevagalo pa je tudi to, da muzika daje zadovoljstvo tako v smislu racionalnega matematičnega mišljenja, poleg tega pa ima tudi estetsko humanistično komponento."

Študirali ste kompozicijo?

"Vpisal sem kompozicijo in dirigiranje, s tem, da sem na srednji šoli še zaključeval zadnji letnik klavirja. Tako kompozicija kot dirigiranje sta zelo obsežni področji in kolikor dela vložiš vanje, ni nikoli dovolj. Prvo leto sem tako imel, skupaj s klavirjem, kar tri glavne predmete, kar pa je bilo precej naporno. Zato sem dirigiranje za nekaj časa odložil, dokončal najprej kompozicijo, dirigiranje pa pravzaprav ravno končujem."

Na akademiji ste glasbo pisali po nekem učnem programu, bržkone pa tudi mimo tega...

"Seveda za posamezne letnike obstaja določen program, s tem, da je mogoče pisati tudi mimo tega, saj sam program ni tako obsežen, da ne bi napisal še kaj zraven. V prvem letniku se pišejo zbori, samospevi in krajše oblike, v drugem letniku so na vrsti komorne zasedbe in malce večje oblike, kot so variacije, suita, v tretjem letniku pišemo simfonično delo, simfonični stavek, v četrtem pa je potrebno napisati večje delo, recimo simfonijo ali pa balet, oratorij, opero."

Koliko je ta dela, poleg nastopov v okviru akademije, mogoče pokazati navzven, širši javnosti?

"Akademija vsako leto pripravi koncert, kjer študenti igrajo skladbe svojih kolegov komponistov. Sam sem vseskozi imel zvezo tudi s srednjo šolo, tako so mi tudi srednješolci zaigrali kakšno stvar. Zgodilo pa se je, mogoče sem imel kar srečo, da je eno mojih skladb zaigral tudi orkester filharmonije. Tako orkester v filharmoniji kot radijski orkester vsako leto na ta način omogočita nastop toliko in toliko študentom akademije, bodisi, da so to instrumentalni solisti, bodisi, da so to skladatelji. Leta 1992 je tako filharmonija posnela mojo skladbo "Knjiga slik" za tenor in godala. Skladba je bila, dve leti kasneje poslana na Evropsko tribuno komponistov v Pariz, kjer se je v kategoriji mladih skladateljev do 30 let uvrstila na 6. mesto. Prav to je dogodek, ki je iz mene kot študenta oziroma diplomanta kompozicije napravil komponista, v očeh drugih seveda. Spomnim se, ko sem prišel na društvo skladateljev, so vsi izražali priznanje. Kot sem izvedel, pa so se za mojo skladbo zanimali tudi Madžari, partituro so želeli tudi Danci, posnetke pa so vrteli v več evropskih državah."

Uspeh, ki ga je potrebno izpostaviti.

"Najbrž je bila ta pariška epizoda zame res največjega pomena, saj je bil, kot sem dejal, to zares odmeven dogodek, ki me je v očeh drugih napravil za skladatelja, ki ima nekaj povedati."

Prava diploma?

"Seveda, diploma na akademiji je namreč papir."

Na tak način je mogoče prodreti tudi v tujino, ko vas kdo prosi za sodelovanje, vam kdo naroči skladbo?

"Narava pariške prireditve je bila sicer takšna, da so se vrteli posnetki, torej mojega dela niso izvedli v živo. Dobra predstavitev pa se je potem zgodila doma, kjer so skladbo prav zaradi uspeha v Parizu, izvedli še na Kogojevih dnevih in v Zelenem abonmaju. Sem pa kasneje vzpostavil mednarodne kontakte, predvsem v Avstriji in na Madžarskem."

Kdo sicer največ izvaja skladbe mladih skladateljev?

"Na začetku kolegi, najprej študentje na srednji šoli, pozneje na akademiji. Kasneje pač dobivaš naročila. Ta hip imam kar precej naročil, tako da sem v tem smislu lahko kar srečen. Res pa je, da me po drugi strani priganja čas. V srednji šoli namreč učim 25 ur tedensko, poleg tega pa še dodatne ure v okviru krožkov."

Kateri predmeti so to?

"Učim glasbeno teoretske predmete, solfeggio, glasbeni stavek in branje partiture. Kot dirigiranje na začetni stopnji."

Vi ste diplomirali pri ...?

"Leta 1994 pri profesorju Alojzu Srebotnjaku."

Koliko študentov, bodočih skladateljev ali dirigentov je ponavadi v letniku?

"Številke so vedno majhne, so leta, ko ni nikogar. Moja generacija je bila v bistvu kar močna, saj smo bili trije, v sosednjih letnikih je bilo tudi nekaj študentov, tako, da nas je bilo v času, ko sem študiral, relativno precej. Prav ta hip je na akademiji kar nekaj študentov, tako da je celotna generacija zelo močna."

Ko ste z diplomo zaključili uradni del študija, ste službo dobili na srednji šoli. Je taka in podobna pot za slovenske skladatelje nekje ustaljena?

"Žal komponist ni poklic, saj je v bistvu popoldanska zaposlitev. To je mogoče povedano bolj za šalo kot zares, ugotavljamo namreč, da pri nas poklic skladatelj ne obstaja. Če si s tem hočeš služiti kruh, ti vsaj v začetku ne preostaja drugega, kot da greš bodisi učit bodisi, da se zaposliš naprimer na radiu kot producent, urednik, novinar, karkoli že v povezavi z glasbo.

Izkazalo se je že namreč, da v slovenskem prostoru tako rekoč ni skladatelja, pa čeprav gre za uveljavljeno ime, ki bi se preživljal samo s komponiranjem.

Zame je učiteljevanje zadeva, ki te dodatno obogati, saj kompozicija ni le pisanje not. Če se greš umetnika, moraš na neki način svet, ki te obkroža, čim širše zajemati. Prav šolsko delo ti da kontakt z ljudmi, s prostorom in časom, ki ga živiš. Mislim, da ne bi šlo, če bi se s tridesetimi leti nekam zaprl in samo pisal."

Koliko je pri komponiranju klasične glasbe dela z računalnikom? Je računalnik postal nujen rekvizit tudi za skladatelje ali sploh ne?

"Mislim, da se računalnik uvaja tudi v naše področje dela, s tem, da predvidevam, da so redki tisti, ki bi komponirali direktno na računalnik. Meni to absolutno ne bi šlo. Na papir si najprej kompozicijo skiciram, za končno izvedbo pa se je računalnik izkazal, kot zelo primeren. Predvsem, ko na računalnik napišeš note, je partitura praktično že natisnjena, zelo prikladno pa je tudi, da lahko, potem ko je partitura napisana za več inštrumentov, da lahko ven potegneš le posamezne parte za posamezne inštrumente. Prej je bilo poleg partiture potrebno pisati še za vsak inštrument posebej. Računalnik pa je koristen tudi kar se tiče korekcij."

Omenili ste sovpadanje pedagoškega dela na eni in pisanja glasbe na drugi strani. Koliko dajete prednost enemu na račun drugega, oziroma kdaj vam pravzaprav ostaja čas za komponiranje?

"Med tednom sem bolj kot ne v šoli v Ljubljani. Komponiram pa predvsem čez konec tedna. Ko sem s posamezno zadevo proti koncu, takrat si vzamem čas tudi med tednom. Ravno te dni končujem skladbo in bo zato šlo tudi nekaj noči, časa namreč že zmanjkuje."

Zanima me predvsem v praktičnem smislu, koliko je pri ustvarjanju pomembna tišina?

"Seveda je pomembna, mi imamo na srečo tako veliko hišo, da je vedno mogoče najti miren kotiček. Velikokrat pa grem tudi ven na sprehod. Da odklopim Ljubljano, da se sprostim in se prestavim drugam."

Trenutno pripravljate dve zadevi?

"Ena je skladba za godalni kvartet in za tolkala. To bodo izvedli na Evropskem mesecu kulture v Ljubljani. Drugo pa je cikel pesmi za glas in klavir. Skupaj moram spraviti še en klavirski trio. Potem je tu še kup večjih in manjših naročil, ki pa me čakajo kasneje. Recimo nekaj skladb za trobento, za klarinet, za kitaro, potem klavirski koncert, ki je tudi v programu mojega podiplomskega študija kompozicije. Zares kar precej delam."

• **Igor K.**

Servisne storitve za gospodarska vozila

vseh znamk po konkurenčnih cenah

v aprilu in maju

► pregled motorja z menjavo olja in čistilcev

► pregled, tudi dolitje olja v menjalniku in diferencialu

► pregled, čiščenje, po potrebi struženje zavornih oblog

► generalna popravila

Rezervne dele, potrebne ob popravilih, vam bomo preskrbeli po posebej ugodnih cenah.

Oglasite se v sprejemni službi na Servisu gospodarskih in specialnih vozil, v Ljubljani na Allendejevi 5, osebno ali po telefonu 168 20 61, int. 113 ali 150.

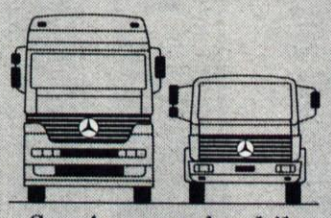

Servis gospodarskih in specialnih vozil

AUTOCOMMERCE, d.d.
AC - INTERCAR, d.o.o.
Generalni zastopnik Mercedes-Benza AG
Ljubljana, Allendejeva 5

Mercedes-Benz

Šest desetletij od nesreče tržiških smučarjev pod Storžičem

Plaz je pokopal deveterico, pokal ostaja večni spomin

Domačini so se v Tržiču in Pod Storžičem spomnili umrlih v plazu, nesreči pa je posvečen tudi del jubilejne razstave tržiških gorskih reševalcev.

Tržič, 9. aprila - Do ponedeljka bo v tržiškem paviljonu NOB odprta razstava, ki priča tudi o tragediji leta 1937 v plazu pod Storžičem. Mirko Mežek, eden od preživelih smučarjev, si je z nami ogledal razstavo in se spominjal žalostnih dogodkov izpred šestih desetletij. Že na odprtju razstave smo srečali Janka Štefeta, ki je poleg Janeza Malija eden od trojice še živih prič dogodkov na nesrečni velikonočni ponedeljek.

"Vedri in veselo razpoloženi smo tisto velikonočno nedeljo v skupinah in posamič prihajali v 'Hvačmanovo' kočo, ki je stala vrh Plane na planini Jesenje pod Storžičem. Še dolgo v noč se razigranost ni umirila...

Zunaj je snežilo. Ko smo zjutraj zaspano gledali navzdol po Plani, skoraj nismo mogli verjeti lastnim očem. Novo zapadli sneg, bilo ga je okrog 25 centimetrov, je prekril vse sledi in smučine prejšnjega dne.

Pod Storžič smo prišli na smučarsko tekmo, ki jo je napovedalo planinsko društvo. Po opozorilu starejših članov in lovcev je vodstvo tekmovanja hotelo tekmo odpovedati, a je na prigovarjanje posameznikov, češ da se bodo tekmovanja udeležili na lastno odgovornost, popustilo..." je v spominih 30 let po nesreči zapisal **Mirko Mežek** iz Tržiča, eden izmed devetindvajsetih prijavljenih smučarjev za tekmo.

Žal do tekme 29. marca 1937 sploh ni prišlo, ker je smučarje presenetila narava. V plazu pod Storžičem so umrli **Adalbert Ahačič, Miro Ovsenek, Vinko Šarabon, Viljem in Rudolf Plajbes, Jožef Mladič, Kristijan Stegnar, Vinko Lombar in Zdravko Kostanjevec**. Njihovemu spominu so se tudi letos poklonili na tržiškem pokopališču in v cerkvi, na velikonočni ponedeljek pa je bila žalna svečanost pod Storžičem. O tragični nesreči priča tudi del razstave, ki jo je ob 60-letnici delovanja pripravila postaja Gorske reševalne službe Tržič v tamkajšnjem paviljonu NOB.

Mirko Mežek ob pokalu smučarja, ki ga niso nikoli podelili.

Pokal za zmagovalca, ki ga niso nikoli oddali

Z Mirkom sva stopila pred prvo vitrino ob vhodu v paviljon, kjer so razstavili vrsto izvirnih dokumentov o storžiški tragediji. Tam je na roko napisana startna lista z imeni udeležencev, fotografija smučarjev s startnimi številkami, ki so jo posneli že teden poprej, slike z reševanja ponesrečencev in pogreba umrlih, članek iz Jutra o nesreči, pa še kaj, kar spominja na nikoli začeto tekmo. V kotu stojijo stare Lukančeve smuči, tik ob vitrini pa je pokal - bronast kipec smučarja, ki bi ga podružnica SPD Tržič poklonila najhitrejšemu na progi z okrog 1700 metrov visokega Škarjevega roba do koče pod Storžičem. Kot je vedel povedati Mirko Mežek, je nesojeni pokal v preteklosti celo zašel v tujino, vendar so ga ponovno našli in ga vrnili v Tržič.

Eden od trojice še živečih prič nesreče v plazu je izrazil hvaležnost planincem, reševalcem in smučarjem, ki ohranjajo spomin na storžiške žrtve. Pohvalil je tudi razstavo v tržiškem paviljonu, ob tem pa poudaril, da bi bilo treba predstaviti sedanjim rodovom tako zgodovino, kot je v resnici bila. Po tolikih letih od dogodka se namreč marsikaj pozabi, zato so najbolj točni le zapisani podatki o nesreči.

Kaj se je dogajalo pod Storžičem

"Malo po deseti uri je kolona devetindvajsetih smučarjev s starterjem krenila proti startu, ki je bil predviden vrh Škarjevega robu. Skupina 'fabrčanov' je bila kot najštevilnejša na čelu vrste. V naslednji sem bil jaz skupaj z Janezom Malijem in Maksom Debevcem, tik za nami pa Slavko Lukanc in drugi udeleženci...

Starter in prva skupina so bili že v izteku drugega žleba, ki poteka izpod čeri tik pod robom pečine, kjer je kasneje še dolga leta stal lesen spominski križ. Z globoko smučino smo na pobočju prerezali snežno odejo. Nenadoma pa se je zgodilo. Po prvem žlebu se je pridrsal manjši plaz, ki je v naši skupini dosegel le Janeza in se ob njem ustavil. Ni se nam zdel nevaren. Ura je morala biti okrog pol ene, ko je po drugem žlebu prihrumel večji plaz in šele ta je povzročil splošen preplah. Zajel je vso prvo skupino, brata Plajbesova, Stegnarja, Mladiča, Ahačiča, Kostanjevca, Lombarja in Šarabona.

Nismo se še prav zavedli in klici še niso potihnili, že je z neznansko silo prihrumel naslednji plaz z vrha Škarjevega robu. Čutil sem, da me snežna masa s strašansko silo in hitrostjo nosi navzdol. Slišal sem vrišč in glas drsenja plazu, takoj nato pa ničesar več. Nosilo me je menda čez iztek prejšnjega plazu in prva skupina je bila tako zasuta še globlje. Snežna gmota se je ustavila na spodnjem robu Stare Plane..." je med drugim zapisal Mirko Mežek.

Mirko se je iz plazu rešil sam, prav tako prijatelj Maks. Skupaj sta izvlekla Janeza Malija, ki že dolgo živi v Ljubljani, a se še vrača v Tržič. Eden od treh še živečih udeležencev nesreče je **Janko Štefe** iz Tržiča, ki se je ob odprtju razstave spominjal: "Kot državni lovec sem obiskovalcem Storžiča pogosto pripovedoval tudi o nesreči. Takrat sem bil s 14 leti najmlajši med tekmovalci. Hodil sem v prvi skupini, v kateri so vsi razen mene pomrli. Iz plazu so mi pomagali drugi, potem pa so me v dolino odpeljali z gnojnim košem. Nekaj časa nisem mogel v šolo, a se je vse srečno končalo. Tudi tekmoval sem še kot smučar, od 1955. leta pa sem bil tudi gorski reševalec. Današnja postaja GRS ima dobro moštvo in opremo, kar je v kraju pod gorami nujno." • **Stojan Saje**

Razstavo si je ogledal tudi Janko Štefe, ki je edini ostal živ v prvi skupini tržiških smučarjev.

Mladi kranjski alpinisti se pripravljajo na krst v Himalaji

Gorenjci družno s Štajerci in Dolenjci na osemtisočak

Med 25 udeleženci odprave na 8027 metrov visoko tibetansko goro Shisha Pangma bodo trije člani in ena članica Alpinističnega odseka PD Kranj.

Kranj, 11. aprila - Slovenski alpinisti imajo v načrtu vzpone na vrh osemtisočaka po več smereh, morda tudi po še nepreplezani smeri. Trojica mladih iz kranjskega alpinstičnega odseka namerava opraviti prvo slovensko ponovitev angleške smeri v jugozahodni steni, Matej Kejžar pa načrtuje po vzponu na vrh zahtevno smučanje v telemark tehniki do baznega tabora. Na pot bodo odšli poleti, a se že dalj časa pripravljajo na odpravo.

V slovenski alpinistični odpravi SHISHA PANGMA '97 bodo sodelovali tudi štirje člani Alpinističnega odseka Planinskega društva Kranj. **Darja Zaplotnik** iz Naklega je absolventka fakultete za šport, pleza osem let in ima okrog 300 vzponov; na dveh odpravah v Peru je bil najpomembnejši vzpon po italijanski smeri na Alpamayo leta 1995. Tam je bil tudi **Andrej Prinčič**, delavec Telekoma iz Kranja, ki je v 13 letih opravil okrog 500 vzponov; med njimi je več težjih smeri v Centralnih Alpah, leta 1993 pa je poizkušal vzpon na šestisočak Artensonraju v Peruju. **Tomaž Strupi** iz Preddvora je delavec v podjetju Gozdar, član AO Kranj je skoraj desetletje, nabral je prek 300 vzponov, najzahtevnejša pa je bila prvenstvena smer na odpravi v Ande leta 1995. **Matej Kejžar**, ki je absolvent na fakulteti za kemijo, je v odseku od leta 1986, vendar se je ukvarjal predvsem z alpinističnim smučanjem; kot dosežke šteje smučanje z Mont Blanca, Grossglocknerja, Elbrusa in gore Čeget na Kavkazu, vesel pa je tudi uspešne vrnitve po hudi nesreči v Mali Mojstrovki januarja 1993.

S smučmi za telemark z vrha

"V skupini z drugimi alpinisti se nameravam povzpeti po normalnem pristopu na vrh gore, od koder me čaka samostojna in precej nevsakdanja vrnitev. V načrtu imam namreč smučanje v telemark tehniki, kar je na taki višini in na taki strmini še posebej zahtevno. Z alpskimi smučmi so na drugi strani Shishe Pangme že smučali Italijani, Slovenca Iztok Tomazin in Matej Kranjc pa sta se leta 1993 spustila z višine prek 7500 metrov. Pri smučanju v telemark tehniki peta čevlja ni pritrjena, zato omogoča počepe in zavoje na notranji smučki. Čeprav se že štiri leta ukvarjam s to tehniko in sem presmučal mnoge terene izven urejenih smučišč, bo to moj doslej najzahtevnejši preizkus s smučmi za telemark. V begunjskem Elanu so mi izdelali posebej razvit model Everest, ki je širši in lažji od klasičnih smuči, navajam pa se že tudi na posebne čevlje Garmont za telemark tehniko. Po nesreči sem ponovno pridobil psihično stabilnost in resno načrtujem tudi fizične priprave. Med prvomajskimi prazniki bom opravil več preizkusov s smučmi v francoskih gorah, veliko snega in ledu, zato bo plezanje odvisno zlasti od vremenskih razmer. Med vzponom v alpskem slogu predvidevamo dva do tri bivake in enega pri sestopu. Velik problem utegnejo biti močni vetrovi, spoznali pa bomo tudi svoje sposobnosti za plezanje na taki višini, saj bo to prvi osemtisočak za vse," sta povedala **Zaplotnikova in Prinčič** iz trojice kranjskih plezalcev.

Trojica od štirih kranjskih članov odprave - Matej Kejžar, Darja Zaplotnik in Andrej Prinčič (od leve proti desni).

Odločitev za skupno pot v Himalajo

Mariborski alpinisti in člani AO Slovenska Bistrica so izbrali isti cilj, zato so se sklenili podati na tibetanski osemtisočak Shisha Pangma kar skupaj. K sodelovanju so povabili še Gorenjce in dva Dolenjca. Na odpravi, ki jo bo vodil **Samo Žnidaršič** iz Maribora, bo tako zbranih skupno 25 alpinistov. Glavnina bo odšla na pot 29. avgusta 1997, del odprave, v kateri bo tudi Gorenjec Matej Kejžar, pa bo odpotovala že teden dni prej. V domovino se bodo naši alpinisti ponovno vrnili 5. novembra.

"Odprava ima v načrtu vzpone po različnih smereh v jugozahodni steni, člani kranjskega odseka pa se nameravamo povzpeti po angleški smeri, ki vodi skoraj direktno na vrh Shishe Pangme. Stena je visoka prek 2100 metrov in ima med 55 do 60 stopinj naklona, kot sta pri plezanju Slovenskega stebra leta 1989 ocenila Andrej Štremfelj in Pavle Kozjek. Andrej nam je pokazal diapozitive od tam in podrobno opisal vse od dostopa in vzpona na goro do sestopa. V smeri, ki izstopi malo pod vrhom na greben, je avgusta bom smučal na Marmoladi v Italiji, vmes pa so na sporedu redni treningi za moč. Če bodo vremenske razmere v Tibetu primerne, računam po daljši aklimatizaciji na uspešen vzpon na Shisho Pangmo in smučanje z vrha," je optimistično napovedal **Matej Kejžar** svoj cilj.

Pred odhodom čaka tudi kranjske člane odprave še veliko dela. Tako kot Matej, se bodo vztrajno pripravljali vsi drugi. Andrej se po operaciji kolena šele navaja na težje obremenitve, vseeno pa bo med prazniki poskusil z vzponom na katerega od francoskih tritisočakov. Tam bo plezala tudi Darja, ki bo za trening vodila očeta na Mont Blanc. Kolikor bo ostalo časa ob redni vadbi na orodju v telovadnici na Brdu, bodo alpinisti iskali predvsem dobrotnike za pomoč odpravi. Vsak mora zbrati po 4500 ameriških dolarjev za pot in še nekaj denarja za nakup specialne opreme, kot so zaščitne obleke, spalne vreče, šotori, višinski čevlji in drugo. Ker je za mlade člane kranjskega odseka tokrat prva priložnost za pot v Himalajo, so sprejeli velik izziv in premagovanje včasih komaj premostljivih ovir.

Stojan Saje

Živijo!

Sedaj smo se že dodobra navadili, da se na teh straneh, namenjenih NAJSTnikom, srečujemo dvakrat na mesec. Sredi meseca se temeljiteje posvetimo našemu zunanjemu imidžu, konec meseca pa napišemo tudi kaj za NAJSTniško dušo. Ker nas spomladi na vse kriplje obseda vitka linija in vse v zvezi z njo, tokrat nekaj več o tem, pa tudi o lepših facah in špica pričeskah... Vse troje je ta čas še pomembneje kot sicer, saj se bliža sezona valet, maturantskih plesov in drugih NAJST dogodkov. Pišite nam o tem, lahko nas na katerega tudi povabite... Na naših stranej objavljeni vtisi in fotke bodo pika na i edinstvenosti tega dogajanja. Velja?

Cunjice!!!

Na modni reviji Napredek Domžale smo med drugim videli tudi vrsto mikavnih modelov iz maloserijske kolekcije Rašice, ki bodo zagotovo pritegnili tudi poglede mladih potrošnic. V Rašici obljubljajo, da bodo predstavljeni modeli iz serije pomlad - poletje v prodaji v vseh bolje založenih trgovinah.

Na prodajnih policah pa je najti tudi bogato ponudbo ženskih in moških pletenin. Poleg oblačil za mlade ponujajo še tako imenovano "železno klasiko". Poslovne ženske se lahko oblečejo v Rašičina modna pletena oblačila, moški pa imajo na izbiro vse od športnih do klasično elegantnih oblačil, zadovoljni pa bodo tudi s široko ponudbo bombažnih polo majic.

RAŠICA

Lepe kot pomlad

Naše telo potrebuje nenehno skrb in nego, da lahko v današnjem ritmu življenja ohranimo zdrav in estetski videz ter dobro počutje.

Pri tem vam pomaga RAFAELA, klinična nega obraza in telesa, ki nudi:
** lipolizo (intenzivno odpravo celulita in maščobnih oblog)*
** limfno drenažo (pomaga venskemu delu cirkulacije, preprečuje nastajanje celulita)*
** terapije z algami in glino ter aromaterapijo*
** medicinski solarij (utrjuje kožo in tvori vitamin D)*
** NOVODERM medicinska lepotna terapija, ki z računalnikom in mikroprocesorjem odčitava aktivnost elektromagnetnega sistema mišic in vezivnega tkiva ter sproti določa terapijo; delovanje te aparature pospešuje zdravljenje obolelih delov tkiva, ker stimulira in vzpostavlja ravnovesje v celicah in medceličnem tkivu.*

RAFAELA STUDIO

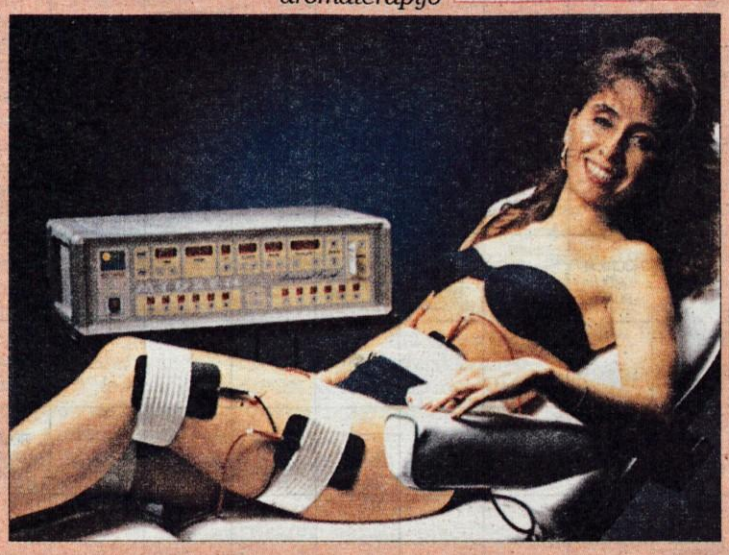

Olepšajte se, naj bo tudi vaš videz svež kakor pomlad.

Pričakuje vas RAFAELA, klinična nega obraza in telesa, Reševa 9, Kranj, telefon 326-683.

Migajmo, migajmo!!!

Vas je že zgrabila pomladna gibalna mrzlica? Zdaj je pa res skrajni čas, da aktiviramo svoje mišice in spravimo svoje telo v pogon. Migajmo, migajmo, migajmo!!! Možnosti je neskočno, veliko jih ponuja tudi Monika Sport na Brdu. Najsi si želimo vitko linijo ali krepke mišice (najbolje pa kar oboje), bomo tam našli način. Aerobika, fitness, savna in še vrsto drugih možnosti za aktivno življenje so vam na voljo vsak dan. Monika Sport ima vrata za aktivne in živahne ter ostale, ki takšni šele postajate, odprte ***od ponedeljka do petka od 9. do 22.30, ob sobotah in nedeljah pa od 15. do 22. ure.***

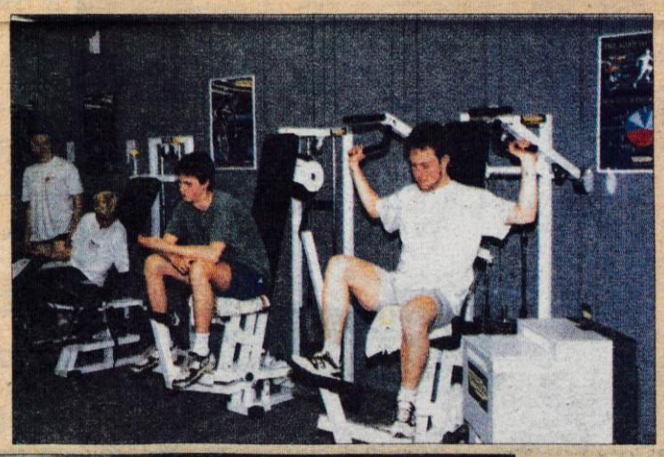

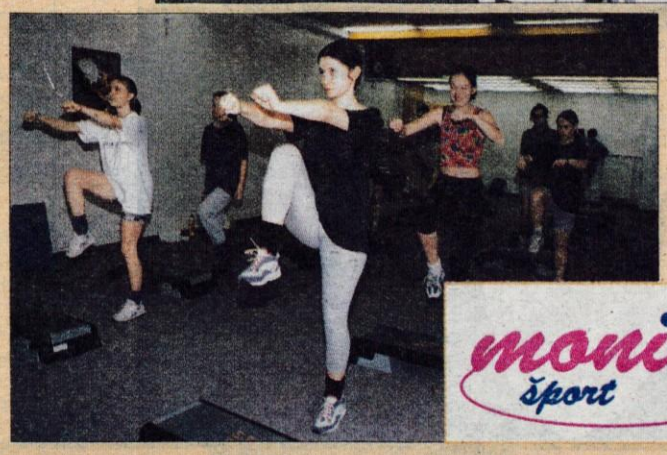

monika šport

Za lepše face

Mozolj, ta rdeča pika, ki me tako pogosto mika

Draga NAJ mladenka in NAJ mladenič!

Ne vem, ali je bilo vprašanje, ki sem ga zastavila prejšnjič, res težko, ali pa so velikonočni prazniki prinesli toliko miru, da ste bili popolnoma zadovoljni sami s seboj. Zelo sem vesela lepega prazničnega sporočila, žal pa se obilica praznične hrane kaj rada pozna na koži (potica, jajca, pršut, uf, kako paše), zato kar hitro z odgovori na vprašanje: V kakšnih presledkih se nanaša maska? Pravzaprav ni enakega pravila za vse, v vsem našem delovanju je pomembna individualnost: jaz, NAJ mladenič in jaz NAJ mladenka. Če si nezadovoljna (en) s kožo, si lahko masko namažeš vsak dan enkrat, lahko na vsakih pet dni ali na teden, morda si pripraviš čisto pravi načrt svoje nege. Pomembno je: imej se rad(a) in tako tudi deluj na sebi. Nikoli se "ne neguj". kadar si siten (na), "razdor" po nejevoljni obdelavi se na koži hudo maščuje.

Še enkrat vam prišepnem na uho: ***velika žlica pivskega kvasa na dan je balzam za vašo kožo*** *(ne jejte svežega kvasa!). Tokrat moram pohvaliti tudi vaše mame in očete, kar nekaj problemov smo skupno rešili in zopet vem, da vam rubrika "leze pod kožo".*

Zdaj pa današnje vprašanje za ***NAJ nahrbtnik*** *(kar nekaj se jih že sprehaja po ulicah Kranja in okoliških krajih):* ***Povejte, kaj je nova pridobitev v Studiu Ma!*** *Odgovore pošljite na naslov Studio Ma, Bleiweisova 6, 4000 Kranj. V prihodnji številki pa vam bom kaj več napisala prav na to temo, kajti, hvala Bogu, prihajajo toplejši časi. Nagrado NAJ nahrbtnik pa tokrat prejme:* ***Stanka Bevcer, Mala vas 1, 1113 Ljubljana, ki sicer ni čisto pravilno odgovorila, bila pa je zelo prisrčna. Nahrbtnik dobi v Studiu Ma.***

Dragi moji NAJ-čki, vas in vaše starše pozdravlja NAJ-čarka

• **Mojca Zaplotnik.**

STUDIO ma

Studio MA, tel.: 226-794
nebotičnik - IV. nadstropje
Bleiweisova 6, 4000 Kranj

NAGRADNA KRIŽANKA

Konfekcijsko šiviljstvo Zu-Ja iz Vogelj deluje že šesto leto. Čeravno se doba ne zdi dolga, pa so njihovo delo in izdelki kakovostni in po primernih cenah.

Šiviljstvo Zu-Ja izdeluje moško, žensko in otroško spodnje perilo. In to za vsak okus, zato pri njih dobite tako klasično kot tudi modno perilo. Iz že povedanega ste verjetno že ugotovili, da se pri Zu-Ji ukvarjajo izključno z domačo proizvodnjo. To seveda zahteva tudi lastne kreacije, ki jim posvečajo posebno pozornost. Prav tako so pozorni tudi na izbiro primernega materiala, zato je njihovo spodnje perilo narejeno iz kakovostnih materialov.

Šiviljstvo Zu-Ja najdete v Vogljah, Na vasi 24, 4208 Šenčur. Odprto imajo vsak dan od 8. do 15. ure in od 16.30 do 19. ure, ob sobotah pa je odprto od 9. do 12. ure. Vse potrebne informacije vam posredujejo tudi preko telefona, njihova številka je 064/491-486.

Konfekcijsko šiviljstvo Zu-Ja v Vogljah se ukvarja z veleprodajo, v njihovih prostorih pa lahko spodnje perilo tudi kupite. Obiščite jih torej in se prepričajte, da je spodnje perilo Zu-Ja zares kakovostno in modno.

Šiviljstvo Zu-Ja bo med izžrebance razdelilo tri nagrade:

1. bon v vrednosti 3.500 SIT
2. bon v vrednosti 2.500 SIT
3. bon v vrednosti 1.200 SIT

Tri nagrade pa tako kot vedno prispeva Gorenjski glas. Rešitve križanke (nagradno geslo, sestavljeno iz črk z oštevilčenih polj in vpisano v kupon iz križanke) pošljite na dopisnicah do srede, 23. 4. 1997, na Gorenjski glas, Zoisova 1, 4001 Kranj ali pa oddajte v turističnih društvih Bled, Radovljica, Bohinj, Cerklje, Dovje - Mojstrana, Jesenice, Kranjska Gora, Škofja Loka, Tržič ali v Turistični agenciji Meridian na Jesenicah, TA Veronika v Kamniku ali v Glasov nabiralnik v avli poslovne stavbe na Zoisovi ulici 1 v Kranju.

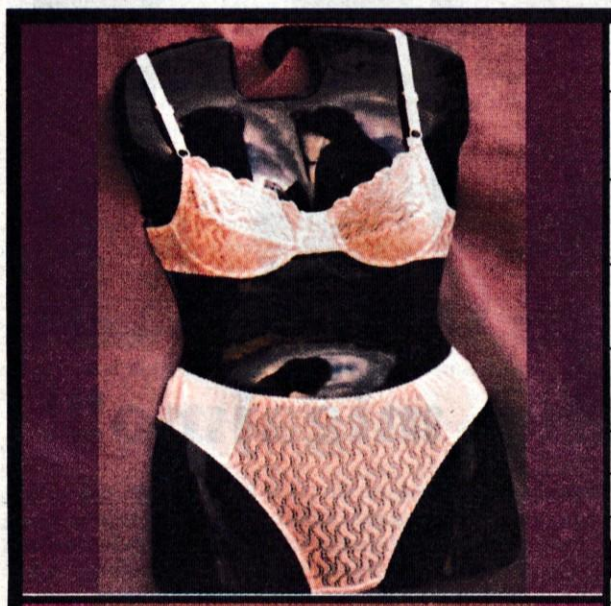

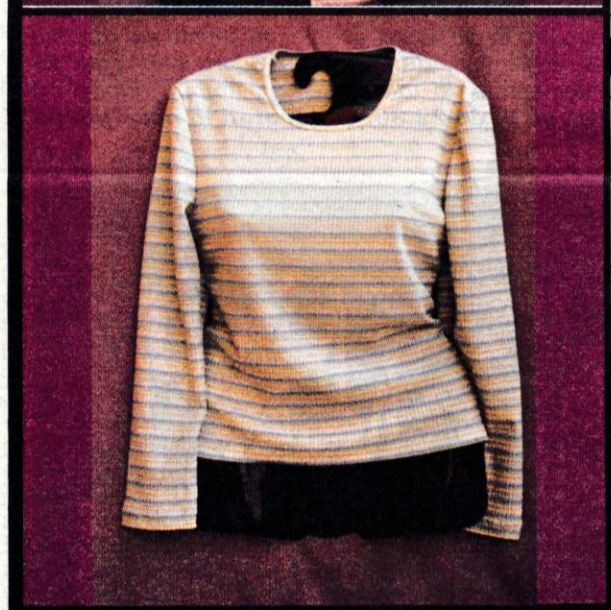

SESTAVIL: F. KALAN

BRISAČA — KEM. ELEMENT(Ru) — IRIDIJ — FILMSKA IGRALKA LOLLOBRIGIDA — NAJVIŠJE NORD. BOŽANSTVO — VRSTA PELIKANA — DEL POHIŠTVA

ZAČIMBA ZA PIZZO

GOSPODARSKA DEJAVNOST — 3 — 2

IRENA TRATNIK — REKA NA POLJSKEM — INDIJANSKI ŠOTOR — 8

VELIKO SITO — 31 — IVAN RAOS — RAZLIČICA

AMERIŠKA KUKAVICA — STANKO MAJCEN — EGIPČ. BOŽANSTVO — KARL CZERNY

15 — PRIPRAVA ZA TISK MEDIA ART — PIJAČA STAROSLOVANOV — NEKD. DOLŽINSKA MERA — PODROČJE V PRERIJI — BARVNA PRILOGA — OLGA PUHAR — INDIJSKO ŽENSKO OBLAČILO — ČAS OD DRAŽLJAJA IN REAKCIJE NANJ — VISOKA KARTA

13 — RIM. BOG. PLODNOSTI — AM. SKLAD. COPLAND — 9 — PROSTO STOJEČ NAGROBNIK — 35

• — STARO NASELJE V ARGOLIDI — RAZLIČNA OBLIKA ISTE PRVINE — IME VEČ VRHOV V SLOVENIJI — DEL SKALNICE — PAS PRI KIMONU — 12 — MESTO V FRANCIJI (PREPROGE) — SP. DEL HRBTENICE

TIHOST — INDUSTR. MESTO V ZDA — TROPSKA PAPIGA — NORV. SMUČAR (LASSE)

METEOR. ČRTA NA ZEMLJEVIDU — 7 — PRISELJENEC — FR. IGR. TENISA (YANNICK) — 30 — 27

PRIPADNIKI ROMOV — 20 — SLOVESNA OBREDNA OPRAVA — 5 — DOMAČA ŽIVAL — LOČJE — 10 — 21

IVAN TAVČAR — VRSTA DETELJE — NIZOZEMSKO MESTO (SIR) — RT NA JUGU ŠPANIJE — MOČNO RAZSTRELIVO — 26 — ILOVICA — RAJKO LOTRIČ — 19 — BAKER — KINO NA PROSTEM

SKUPINA DEVETIH PEVCEV — 22 — LES JABLANE — GLASBENA OZ. PRI GODALIH — MOŠKO IME — IZRASTEK NA GLAVI — DEL CELOTE

29 — 4 — 16 — POHORSKI GRANIT — SIBIRSKI VELETOK

• — VNETJE ČREVESNE SLUZNICE — ORODJE ŽANJIC — MOČNA ALKOHOLNA PIJAČA — LETALO — S ŠOTORI UREJENO TURIST. NASELJE — IZUMITELJ MOTORJA (NIKOLAUS)

SLADKOVODNA RIBA — ZAVETIŠČE V GORAH — NAPITEK PRED JEDJO — 34 — GIZDALIN — 23

KONEC POLOTOKA — LEŽALNA ODPRTINA V STENI — MIHA ŽIBERT — 1 — KOVICA — VEZNIK — PERZIJA — REKA V FRANCIJI (RHONE)

TRAVNATA RAVNINA V ARGENTINI — 6 — VZDRŽEVALEC DIMNIKOV — KANTAVTOR (ADI) — 11

24 — 25

REŽISER POLANSKI — 17 — ČRESLOVINA

IGRALEC BAN — OBDOBJE — KRAJ V DALMACIJI — • — GLASB. ZNAMENJE — 36

REDKO MOŠKO IME — 18 — 14

BOG RIŽA V ŠINTOIZMU — 32

VELIKI PLENILSKI KUŠČAR — 33 — 28

1	2	3	4	5	6	7	8	9
10	11	12	13	14	15	16	17	18
19	20	21	22	23	24	25	26	27
28	29	30	31	32	33	34	35	36

Certifikatom se bo veljavnost nepreklicno iztekla 30. junija

Gneča pri cenah, ki jih določa država

Cene lahko v štirih do petih letih postanejo evropske, težje pa bo pri obrestnih merah

Ljubljana, 9. aprila - Vlada je odprla plačno fronto in kot vse kaže, se bodo plače z inflacijo usklajevale le enkrat letno. Zato je toliko bolj aktualno vprašanje, kolikšne podražitve pripravlja država, saj je na ministrstvu za ekonomske odnose in razvoj zajeten šop zahtevkov. Minister dr. Marjan Senjur sicer zagovarja večjo liberalizacijo cen, vendar stvari še niso tako razdelane, da bi lahko že zdaj pričakovali sprostitve. Država nadzoruje petino cen, pri katerih je gneča vse večja, kolikšne bodo podražitve, seveda previdno molči, nekatere lahko pričakujemo v kratkem.

Prav podražitve so bile v središču pozornosti na tiskovni konferenci, na kateri je minister za ekonomske odnose in razvoj **dr. Marjan Senjur** z državnimi sekretarji spregovoril o aktualnih vprašanjih. Zahtevki po podražitvah se namreč kopičijo, saj se nekatere niso povišale že leto, dve. Zahtevki so tako visoki, da jih država ne bo preprosto potrdila, temveč je moč pričakovati, da bodo nižje od predlaganih. Predlagali so jih Telekom, Geoplin, Nafta Lendava, Slovenske železnice, komunalna podjetja itd.

Različna cenovna pravila

Podražitve vsekakor lahko pričakujemo, da se je minister Senjur že ob svojem nastopu zavzel za večjo liberalizacijo cen, ki so pod skrbništvom države. Sprostitev pa seveda običajno ne pomeni nič drugega kot podražitev, saj jih država zaradi boja proti inflaciji zadržuje. Pod novo taktiko se bodo nekoliko drugače lotili podražitev, saj naj bi vpeljali različna cenovna pravila in potemtakem ne bodo več za vse enaka. Drugačna bodo uporabili pri podražitvah naftnih derivatov kot pri zavarovalnih premijah, ki naj bi jih povezovali za zavarovalnimi pogoji. Pri cenah zdravil pa je v zraku zamisel, da bi angažirali izdelovalce zdravil, urad za zdravila, zavod za zdravstveno varstvo, država pa bi jih nadzorovala le skozi državni proračun oziroma za zdrastvo namenjena proračunska sredstva. Za naftne derivate imajo na ministrstvu že nekaj časa takšen predlog, niso pa ga še potrdili.

Posamične odločitve je moč pričakovati ob izteku uredb, ki določajo tržni red pri zaščiti notranjega trga. Za sladkor se je že iztekla, konec junija se bo za pšenico in zanjo že pripravljajo novega za letošnje in prihodnje leto.

Novi državni sekretar za trg in cene **Anton Grabeljšek** pa je napovedal, da bodo več pozornosti namenili necarinski zaščiti trga.

Minister za ekonomske odnose in razvoj dr. Marjan Senjur s sodelavci na tiskovni konferenci, v središču pozornosti so bile podražitve, saj država še vedno daje soglasje na petino cen.
Foto. G. Šinik

Neporabljena bo ostala desetina certifikatov

Agencija za privatizacijo je do 7. aprila potrdila 1.302 programe lastninjenja, kar je približno dve tretjini podjetij. Privatizacija je torej izteka, kar je moč soditi tudi po javnih prodajah delnic, lahko jih pričakujemo le še pet do šest. Certifikatom se bo veljavljanost nepreklicno iztekla 30. junija, kasneje jih bo moč pod določenimi pogoji uporabiti le še pri interni razdelitvi in notranjem odkupu, je dejal državni sekretar za privatizacijo **dr. Edo Pirkmajer**.

Zategadelj je zanimivo vprašanje, koliko certifikatov ljudje še niso uporabili. Trenutno jih je na certifikatnih računih še 13,4 odstotka, od tega za 60,6 milijarde tolarjev na računih, ki še niso bili uporabljeni. Glede na dosedanja gibanja dr. Pirkmajer ocenjuje, da jih bo ostalo neporabljenih približno 10 odstotkov, saj bo precej tudi ostankov na certifikatnih računih, za približno 16 milijard tolarjev.

Ministrstvo je vladi te dni predložilo predlog zakona o zaključku lastninjenja, ki naj bi bil vključen v sedanji paket gospodarskih ukrepov. Predvideva centralizirano lastninjenje za podjetja, ki še niso oddala programa lastninjenja, takšnih je približno 50. Na sklad za razvoj pa bo prenesen kapital podjetij, ki se v določenem roku ne bodo olastnila in centraliziranemu lastninjenju naj bi bilo tako prepuščenih 100 do 150 podjetij. Zakon bo opredelil tudi državno premoženje, potrebno za zapolnitev privatizacijske luknje, vlada naj bi ga določila v šestih mesecih, ko bo točno ugotovljen primanjkljaj. Po sedanjih ocenah naj bi potrebovali 50 do 60 milijard tolarjev državnega premoženja.

Naposled naj bi dobili tudi zakon o prevzemih, saj se je te dni o njem začela razprava v parlamentarnih odborih.

SID bo zavarovala pred tečajniim tveganjam

Izvoznikom bomo skušali pomagati z novim instrumentom Slovenske izvozne družbe, ki naj bi jih zavarovala pred tečajnim tveganjam, je povedala državna sekretarka za mednarodne odnose **Vojka Ravbar**. Sprememba zakona o SID je v parlamentu, predvidno je, da naj bi za posebne varnostne rezerve dobila 2,3 milijarde tolarjev.

Ravbarjeva je povedala, da bo v kratkem podpisan sporazum o gospodarskem sodelovanju s Singapurjem, na sobotnem ministrskem srečanju pa bodo v Cefto sprejeli Romunijo, zelo resno pa se zanjo zanima Bolgarija.

Pripravljajo se na predstavitev gospodarstev držav Cefte, ki jo bo Slovenija pripravila v ZDA, kar bo seveda posebna promocija za Slovenijo. Minister Senjur je pred časom dejal, da jim primanjkuje projektov, ki bi jih lahko predstavili Amerikancem, vendar pa zdaj kaže, da bodo le lahko napolnili kovčke. • **M. Volčjak**

Tržni položaj plačilno-kreditnih kartic

Kartice nič več statusni simbol

Pri nas prevladujejo kartice Aktiva, Eurocard in LB kartica - Vse bolj izpodrivajo čeke

Ljubljana. 8. aprila - Plačilno-kreditne kartice pri nas pridobivajo vse večji pomen in nikakor niso več statusni simbol in domena bogatih. V zadnjem letu se konkurenca na tem področju veča, pojavljajo se tudi tuji izdajatelji, obenem pa že prihaja do procesa združevanja. To so nekateri izsledki raziskave o tržnem položaju plačilno-kreditnih kartic pri nas, ki jo je nedavno opravila agancija PR plus RM, predstavili pa so jo v okviru finančnega sejma Kapital.

V raziskavi, ki so jo opravljali konec decembra lani med petsto anketiranci, so ugotavljali poznavanost kartic, tržne deleže, zadovoljstvo uporabnikov, tržni potencial, razloge za izbiro, pa tudi moteče dejavnike. Kot so ugotovili, imajo na slovenskem trgu prevladujoč položaj trije kartični sistemi: Aktiva, Eurocard in LB kartica, ki imajo največji tržni delež. Visa kartica ima nekoliko manjši tržni delež, a zato večji tržni potencial. Nekako sredinski položaj imajo kartice Aktiva-Eurocard, Magna, American Express in Diners Club (raziskava je potekala ravno v času promocijske akcije za Diners), medtem ko imajo preostale kartice slabši tržni položaj. V primerjavi z letom prej se je znižal tržni delež Aktivi, saj se je slaba tretjina njenih uporabnikov odločila za Aktivo-Eurocard, močno pa se je povečal tržni potencial Diners Club kartice (po zaslugi akcije Dela in Merkurja). In kako so uporabniki zadovoljni s karticami? Glede na rezultate rezultate, ko zelo zadovoljni, saj so svoje zadovoljstvo ocenili z oceno 4,5 (na lestvici od ena do pet). Posebej dobro so ocenili Vama kartico, Magno in American Express. Med motečimi dejavniki so anketiranci izpostavili zlasti premajhno razširjenost kartic, stroškovni vidik (provizije, neugodne obračunske tečaje), težave z izpiski in (pre)slabo varnost. Sicer pa je zanimivo, da kar 70 odstotkov uporabnikov nima pripomb h karticam. In kateri dejavniki vplivajo na odločitev za izbiro posamezne kartice? Kot so ugotovili, je najbolj pomemben dejavnik razširjenost kartice, zavarovanje v primeru izgube ali kraje ter odlog plačila. Za uporabnike je dokaj pomembno tudi, da za kartico ni potrebno plačati pristopnine oziroma članarine.

Po izsledkih raziskave se ljudje za uporabo kartic odločajo zlasti zaradi možnosti brezgotovinskega plačevanja, predvsem v tujini, poleg praktičnosti pa jih privlači tudi odlog plačila. Sicer Slovenci s karticami največ plačujemo nakup živil, oblačil, obutve ter stroške potovanj in razvedrila. Po drugi strani pa denimo čeke uporabljamo večinoma za kataloške nakupe ter nakupe pohištva in električnih aparatov. Kot so ugotovili, se veča delež stroškov, ki jih anketiranci plačujejo s karticami, še zlasti pa so kartice začele izpodrivati čeke.

Kot je pokazala raziskava, se na področju plačilno-kreditnih kartic pričenja konkurenčni boj in če bodo izdajatelji hoteli povečati tržne deleže, si bodo morali prizadevati pritegniti uporabnike, in sicer preko stroškov, razširjenosti, uporabnosti v tujini, pa tudi preko dodatnih ugodnosti in servisov. Procesi združevanja, ki se že začenjajo (denimo vseslovenska kartica Karanta), bodo imeli pozitivne posledice za komitente, so še ugotovili. • **U. Peternel**

Dr. France Arhar finančnik leta

Glavna cilja še naprej stabilen tolar in nizka inflacija

Arhar je zanikal špekulacije, da bo centralne banka ukinila ukrepe v zvezi s skrbniškimi računi - Zavzel se je za nominalizem plač in obresti, TOM dvanajstmesečno povprečje inflacije

Ljubljana, 9. aprila - Po mnenju slovenskih gospodarskih novinarjev je najuglednejši slovenski finančnik guverner Banke Slovenije dr. France Arhar. V okviru slovenskega finančnega sejma Kapital 97, ki te dni poteka v ljubljanskem Cankarjevem domu, so mu podelili priznanje - stekleni tolar iz Rogaške Slatine. V svojem predavanju se je guverner pred polno Kosovelovo dvorano vnovič zavzel za stabilnost tolarja in nizko inflacijo ter zagovarjal ukrepe Banke Slovenije.

Dogajanje na denarnem trgu je Arhar primerjal z gibanjem v trgovini s porcelanom, saj vsak premik v eno ali drugo stran lahko razbije tolar. "Potruditi se moramo, da bi tolar postal trden kot kovina in da bo kot takšen dočakal čas, ko ga bomo zamenjali s skupno evropsko valuto," je dejal. V nadaljevanju je Arhar povedal, da v zadnjem času na centralno banko letijo številni očitki; nekateri so morda upravičeni, drugi pa so odraz nerazumevanja, je ocenil. "Naši ukrepi imajo svojo logiko in gredo v smeri varnosti in stabilnosti," je znova poudaril in dodal, da so tudi poslovne banke začele spoznavati, kako velikega pomena je varnost v bančnem sistemu. Centralna banka je v lanskem letu odkupila za 47 milijard tolarjev deviz, a sterilizacija je le blažilo, je dejal guverner, in iskanje časa za strukturno prilagajanje. Arhar je tudi vnovič poudaril, da zahtev po revalorizaciji tečajev centralna banka ne more uslišati, saj mora delati v prid vseh udeležencev, ne le nekaterih. "Ugajati vsem je nemogoče, toda centralna banka bo še naprej skušala čimbolj ugajati s stabilnim tolarjem," je dejal.

V zvezi z uvedbo skrbniških računov je Arhar zavrnil nekatere špekulacije, češ da so ukrepi centralne banke kratkotrajne narave in da jih bo že v kratkem ublažila. Nasprotno, je dejal, želimo, da bi se enak mehanizem vzpostavil tudi pri domačih transakcijah, kar se bo v najkrajšem času tudi zgodilo. Arhar je tudi povedal, da se je nedavno srečal z osmimi tujimi vlagatelji, ki jim je natanko razložil cilj ukrepov (varovanje stabilnosti), nihče pa ni imel nobenih pripomb.

Glede temeljne obrestne mere je guverner dejal, da bo centralna banka nadaljevala s širitvijo osnove za njen izračun na dvanajst mesecev, zavzel pa se je tudi za nominalizem pri plačah in obrestih. Dejal je tudi, da eden glavnih ciljev centralne banke še naprej ostaja zniževanje inflacije, opozoril pa je, da so v razmerah nizke inflacije tudi zaslužki finančnega posredništva nižji, zato nizka inflacija marsikomu ni pogodu.

Kot je še dejal guverner, so v centralni banki pred kratkim sprejeli bilanco in poslovni načrt; lani je Banka Slovenije ustvarila za 2,3 milijarde tolarjev dobička, Arhar pa je izrazil upanje, da se bo državni zbor strinjal, da bodo ta denar namenili za nadaljnje vodenje monetarne politike in stabilizacijo. • **U. Peternel**

Najuglednejše podjetje je novomeška Krka

Na predvečer sejma so podelili tudi priznanje najuglednejšemu podjetju v lanskem letu. To je postala novomeška Krka, priznanje pa je prejel njen direktor Miloš Kovačič.

RADIO 88,4 MHz POSLOVNI VAL
Z Vami vsak dan od 05. do 09. in od 15. do 21. ure

GORENJSKA OD TORKA DO PETKA

AMZS

Pri AMZS številčno stanje prevozov in pomoči, glede na hude posledice prometnih nesreč v minulih dneh, ni tako hudo, opravili so namreč 11 vlek poškodovanih vozil, 3-krat pa so nudili pomoč ob okvarah.

GASILCI

Kranjski gasilci so po hudi prometni nesreči na Jeprci reševali ljudi iz vozil, pogasili so požar podrasti v kanjonu Kokre, travnika na Polici, požarni alarm pa se je ponovno po nepotrebnem sprožil v Stari pošti, tako da so morali gasilci delvcem prepovedati gradbena dela v stavbi dokler se ne uredi problem z javljalcem požarov. Odpirali so tudi vrata na Nazorjevi 8, kjer se je pokvarila ključavnica na vratih v stanovanje, v katerem je bil zaklenjen otrok. Preizkušali so še vodovod na Trsteniku ter obiskali otroke v vrtcih Janina in Mojca. **Blejski gasilci** so pogasili dimniški požar na Riklijevi 6 na Bledu. **Jeseniški gasilci** so v minulih dneh opravili 3 prevoze bolnikov z rešilnim avtomobilom na prošnjo ambulante v železarni, enega pa za bolnišnico. Prejeli so sporočilo, da naj bi se v bližini cerkve nekaj kadilo, vendar so po intervenciji ugotovili, da požara ni bilo. V železarni pa so opravljali tudi dela z avtomobilsko lestvijo. **Škofjeloški gasilci** pa so v minulih dneh pogasili goreči travnik, ki se je vžgal po tem, ko je nekdo kuril odpadke. Pogorelo je 600 m2 trave in podrastja. Poleg tega nekomu ni bila všeč klopica v Podlubniku in jo je enostavno zažgal, tako da so morali škofjeloški gasilci goreči les pogasiti in s tem preprečili nadaljnje širjenje požara, do katerega bo ob močnem vetru vsekakor lahko prišlo.

NOVOROJENČKI

V Kranju se je v minulih dneh rodilo kar 15 otrok, od tega 9 deklic in 6 dečkov. Najbolj vitka je bila deklica, ki je tehtala 2.150 gramov, najtežji pa je bil med 6 dečki tisti, ki mu je tehtnica pokazala 4.200 gramov. Na Jesenicah sta se rodila 1 deček in 1 deklica, deček je tehtal 4.250 gramov, deklica pa 2.860 gramov.

URGENCA

V Splošni bolnišnici Jesenice so imeli po posameznih oddelkih naslednje število bolnikov, ki so urgentno potrebovali zdravniško pomoč: interni oddelek 38, kirurgija 180, pediatrija 21 in ginekologija 20.

GOSTIŠČE TAVERNA BAKHUS
Žerjavka 12, Kranj
OBIŠČITE NAS!
NUDIMO KOSILA
POSLOVNA, POROČNA, DRUŽINSKA
tel.:064/491-068
del. čas od 12h do 01h

SLOVENIJA IN SVET

Obiski se kar vrstijo

Ljubljana, 10. aprila - Za aktualna dogajanja na Slovenskem je zagotovo v teh dneh najbolj značilna prav izredna mednarodna aktivnost naših državni predstavnikov, saj se obiski pomembnih tujcev ter naših v tujini kar vrste. Če se je v torek iz Bruslja vrnila številna delegacija državnega zbora in političnih strank, ki v teh dneh razlagajo svoje zelo različne vtise o tem, kaj so jim pravzaprav predstavniki in strokovnjaki Evropske unije povedali o tem, kako ocenjujejo slovenske priprave na približevanje Evropi, pa se zunanjepolitična aktivnost nadaljuje z obiski tudi ob koncu tedna.

Koroški deželni glavar za nov mejni prehod

Včeraj je na enodnevni obisk k predsedniku slovenske vlade dr. Janezu Drnovšku prispel deželni glavar avstrijske zvezne dežele Koroške **Christopher Zernatto**. Dopoldanski del obiska je bil najprej namenjen srečanju s predsednikom republike Milanom Kučanom, nato pogovoru s podpredsednikom vlade Marjanom Podobnikom, z gostiteljem dr. Drnovškom pa sta se pogovorila v hotelu Plesnik v Logarski dolini in popoldne odšla na ogled mejnega prehoda Pavličevo sedlo, ki bo od ponedeljka dalje postal mednarodni mejni prehod.

Danes v Ljubljani Jacques Santer

Na prav tako enodnevni obisk pa danes prihaja v Slovenijo tudi **predsednik Evropske komisje Jacques Santer**, ki naj bi se v pogovoru s slovenskim premierom dr. Janezom Drnovškom seznanil z gospodarskim razvojem Slovenije ter reformami ter prilagajanjem slovenske zakonodaje evropskim standardom, ki jih izvaja Slovenija po pristopni strategiji za članstvo v Evrospki uniji. Pogovor bo tekel tudi o razvoju v Uniji, in možnostih, da Slovenija že ob začetku prihodnjega leta postane polnopravna članica EU. Ta pogovor utegne biti pomemben pripevek k dokončnemu oblikovanju mnenja Evropske komisje o Sloveniji in njeni usposobljenosti za pristop k Uniji.

Včeraj in danes pa se v Ljubljani mudi tudi delegacija Odbora Skupščine Zahodnoevropske unije (ZEU) za parlamentarne stike in odnose z javnostjo, ki jo vodi predsednik tega odbora **Jean Pierre Masseret**. Včeraj se je srečala z delegacijo Odbora državnega zbora za mednarodne odnose, ki jo je vodil vodja slovenske parlamentarne delegacije v Skupščini ZEU Tone Partljič, danes pa se bodo sestali z delegacijo Komisije za evropske zadeve, ki jo vodi Lojze Peterle. Delegacija se bo sestala tudi z državnim sekretarjem v zunanjem ministrstvu Ivom Vajglom ter predsednikom državnega zbora Janezom Podobnikom.

GORENJSKI GLAS 50let

Vsaki naročnici oz. naročniku Gorenjskega glasa, ki pridobi novega naročnika, dvojna nagrada: trimesečna naročnina (ali brezplačni Glasov izlet po izbiri) + posebno darilo. *Akcija traja celo leto 1997. S sodelovanjem v akciji "Naročniki Gorenjskega glasa pridobivamo nove naročnike" dosedanji naročnik podaljšuje naročnino za vsaj 12 mesecev; za novega naročnika pa se upošteva, da doslej še ni bil naročen na Gorenjski glas ali pa nanj ni naročen že več kot pol leta.*

NAROČAM GORENJSKI GLAS
za najmanj eno leto

Ime in priimek: .....

Naslov: .....

Podpis: .....

Če naročila ob izteku enoletnega obdobja pisno ne odpovem, se naročniško razmerje podaljša za nedoločen čas.

Kot nagrado za novega naročnika uveljavljam /prosimo, obkrožite izbrano nagrado, ki Vam za sodelovanje v akciji pripada poleg posebnega darila/:

- z naročnino za ____ trimesečje 1997 oz. za ____ trimesečje 1998 (naročnina za navedeno trimesečje je moja nagrada in je ne plačam)

- s prijavo za enega od Glasovih izletov, ki ga bom izbral(-a) in za katerega ne plačam prispevka k stroškom

Novega naročnika sem pridobil(a): .....

.....

Moj naslov: .....

Moja evidenčna naročniška številka je .....

Prisrčna hvala za sodelovanje v akciji!

V kratkem že druga deklaracija za obnovo in oživitev SKD

Pomladno vrenje pri Slovenskih krščanskih demokratih

Po enem tednu od objave deklaracije tako imenovane alternative SKD je bila v torek dana v javnost še druga z naslovom Kakšno stranko hočemo.

Če je "Deklaracija za oživitev SKD" iz Izlak, objavljena 2. aprila, predvsem opozarjala na poraz na volitvah, nadaljevanje neprimernih potez tudi potem, pomanjkanje demokratičnega pretoka v organih SKD in na nespoštovanje statuta in nepripravljenost vodstva na dialog, pa so podpisniki v izjavi "Kakšno stranko hočemo", ki je bila oblikovana 6. aprila na Belo nedeljo, zapisali programske cilje, ki naj bi jih sledili v SKD. Oba dokumenta omenjata konzervativno - ljudsko usmeritev s tem, da je v zadnjem dokumentu dan poudarek na sredinski usmeritvi na slovenskem političnem prizorišču. O prvi deklaraciji smo se pogovarjali z vidnim članom in poslancem SKD iz Škofje Loke Vincencijem Demšarjem.

Deklaracija tako imenovane alternative SKD iz Medijskih Toplic je povzročila v javnosti določeno presenečenje. Kako vi vidite položaj v stranki?

"Sam sem vesel tega pomladnega vrveža v naši stranki, saj pomeni oživitev dela v stranki. Sem daleč od tega, da bi govoril o krizi v stranki, pač pa podpis tako različnih ljudi, kot so podpisali to deklaracijo, lahko prinese le nekaj pozitivnega. Pokazalo se je, da ima stranka svoj pomladni sok, iz katerega bo nastalo tudi kaj več, kot le cvetje."

V stranki je bila pripravljena povolivna analiza neuspeha. Kako jo ocenjujete?

"Nekatere ugotovitve v analizi so zagotovo dobre, z nekaterimi pa se ne strinjam. Očitka, da je bila koalicija z LDS napaka, na primer ne sprejemam, pač pa menim, da smo premalo držali besedo, in da je bilo pri tem premalo odločnosti. Osnutek analize je vsekakor dobrodošla osnova, ki pa jo bo potrebno dopolniti."

Na katere nedoslednosti in neodločnosti konkretno mislite?

"Ko je predsednik Peterle v septembru 1994 iz protesta proti tedanjim dogodkom odstopil kot zunanji minister, bi bilo edino logično, da mu stranka pri tem izstopu iz vlade sledi, ne pa, da je ostala na pol poti. Podoben položaj je bil tudi konec leta 1995, in reči moram, da je Združena lista ravnala bolj dosledno. Tudi obljuba iz leta 1992, da namreč v nobenem primeru ne bomo sodelovali s komunisti, je bila prelomljena, pri čemer sam menim, da je bila bolj politično vprašljiva sama taka izjava. To kar je zapisano v deklaraciji, ni nastalo v Izlakah, pač pa je že dolgo predmet razprave v SKD, sedaj smo se le odločili, da o tem povprašamo članstvo."

Bistveni del deklaracije je sklic volilnega kongresa stranke in zahteva po odstopu vodstva. Odstop vodstva je svet stranke zavrnil.

"Najprej kaže povedati, da po statutu SKD lahko o sklicu kongresa odločajo prav regionalni odbori. Drugo pomembno dejstvo pa je, da odstop predsednika in izvršilnega odbora stranke, ki je bil ponujen svetu stranke, ni bil naslovljen na pravi naslov. Če vodstvo voli kongres, je tudi le kongres tisti, ki lahko sprejme odstop, svet stranke lahko o tem oblikuje le svoje mnenje."

Ali to pomeni, da zadnji kongres v Škofji Loki ni bil dovolj dobro pripravljen, da bi razčistil najbolj bistvena vprašanja v SKD?

"V Škofji Loki smo se na kongres več mesecev temeljito pripravljali in kot uspeh ali zaslugo naših priprav ocenjujem sprejem izjave o tem, da se bo SKD vključil v skupino strank slovenske pomladi. Če ocenjujem te priprave kongresa, sem prepričan, da smo v Škofji Loki storili vse potrebno, res pa je, da se je vodstvo SKD v to premalo vključevalo. Omenjena izjava je bila vsekakor pomembna predvolilna usmeritev SKD, in menim, da bi bilo na volitvah, če tega kongresa ne bi bilo, še slabše."

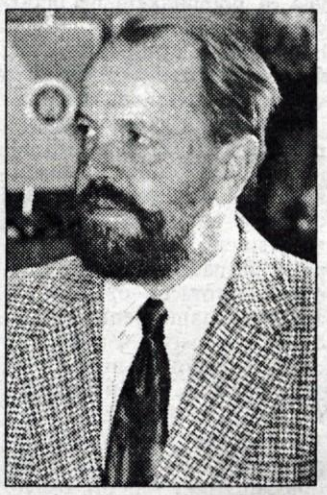

V deklaraciji je gotovo eden najpomembnejših delov poudarek po konzervativno - ljudski usmeritvi SKD, ki so jo podpisali tudi vidni člani sicer znani po bolj liberalnih pogledih. Je to že prvi korak k poenotenju v tej usmeritvi?

"Predvsem menim, da je najpomembnejši ton usmeritvi stranke dajal njen predsednik, ki si je tudi izbiral najožje sodelavce. Zato sam dvomim o takih označbah posameznikov, ki so v bistvu morali slediti predsedniku. Prav velika in pogojno rečeno pestra udeležba v Izlakah potrjuje, da si nismo tako različni, da se ne bi mogli dogovoriti, saj vsi želimo dobro in močno stranko. Nismo bili nikakršni zarotniki ali na pol ilegalci, vesel sem, da smo si lahko mirno pogledali v oči in vsak predsednik stranke bi moral biti vesel, da je v stranki takšno gibanje za njeno utrditev."

Po porazu na volitvah se tudi še pogosteje omenja možna združitev z Ljudsko stranko. Kako vpliva dejstvo, da je SKD v opoziciji in SLS na poziciji na medsebojne odnose in na vaše delo, kot poslanca?

"Ta združitev je pri nadaljnjem razvoju slovenskega političnega prostora več ali manj neizogibna, nisem pa za to, da se zgodi v tem položaju. SKD smo oslabljeni in to bi pomenilo v bistvu pripojitev. Po mojem mnenju se mora naša stranka okrepiti in nato enakopravno združiti. V SKD je dovolj potenciala, da lahko to izpeljemo. Kar pa se tiče razmerij v parlamentu, sem že ob izvolitvi vlade dejal, da to ne bo vplivalo na naravno zavezništvo med tema strankama, ki ju druži mnogo skupnih pogledov."

Predsednik SKD Lojze Peterle je ocenil deklaracijo predvsem kot boj za oblast, hkrati pa zagotovil, da bo posredovana pristojnim organom stranke. Omenja se že, da naj bi bil kongres stranke v jeseni, ali prihodnjo pomlad. Ali ste pripravljeni počakati do tedaj, ali pa želite hitrejših rešitev?

"To deklaracijo je potrebno prebrati predvsem dobronamerno, pa takoj odpadejo vprašanja o razkolu, razbijanju in boju za oblast. Naš predlog, da kongres pripravimo skupaj to le potrjuje. Odstop vodstva kongresu je le signal za to, da naj bi na kongresu torej volili vodstvo, pokazalo pa se bo, ali novo, ali dosedanje. Očitki, da želimo le vreči dosedanje vodstvo, so zlonamerni. Za pripravo kongresa pa je potreben čas, zato se strinjamo, da se s tem ne hiti. Sam sem vesel, da se kaže, da ljudem ni vseeno, saj če obmolknejo, je to slab znak. Konzervativno - ljudska usmeritev pritiče naši stranki, sicer bi se izneverili tudi imenu, morali in vrednotam, za katere se opredeljujemo. Pohujšanje je lahko sicer preveliko." • **Š. Žargi**

IZ SLOVENSKEGA PARLAMENTA

LDS odprla pisarno

Poslanska pisarna Darje Lavtižar - Bebler

Jesenice, 10. aprila - Poslanka Darja Lavtižar - Bebler v svoji poslanski pisarni pričakuje tudi ljudi iz kranjskogorske, blejske in bohinjske občine.

V skladu s programom svojega dela in zato, da omogoči tesnejše sodelovanje z volivci je poslanka LDS Darja Lavtižar - Bebler minulo sredo na Titovi 86 odprla svojo poslansko pisarno. Poslanka pisarna bo odprta vsak drugi ponedeljek od 17.30 do 19. ure.

Poslanka Darja Lavtižar - Bebler, ki je na Jesenicah ob državnozborskih volitvah dobila največ glasov, je ob otvoritvi dejala, da pričakuje, da jo bodo za nasvet in pomoč zaprosili tudi tisti Jeseničani ali Kranjskogorci, ki niso volili LDS. Njena pisarna je odprta tudi za volivce Bleda in Bohinja, ki v državnem zboru nimata poslanca.

Poslanka je dejala, da se zaveda, da bodo v njeno poslansko pisarno prihajali ljudje tudi z osebnimi problemi, kar je prav, saj morajo poslanci poznati tudi osebne stiske in težave ljudi. Darja Lavtižar - Bebler je bila dolgo časa tudi neprofesionalna članica sveta za varstvo človekovih pravic in se tako dobro seznanila s problematiko. V svoji poslanski pisarni pa predvsem pričakuje razna opozorila in probleme, ki so pomembni za gospodarsko in drugo življenje jeseniške, kranjskogorske, blejske in bohinjske občine. Zanesljivo bo s temi problemi seznanila ustrezne državne organe in državni zbor in poskušala rešiti problematiko - v korist ljudi in občin.

Poslanska pisarna bo morala strokovno sodelovati tudi z jeseniško upravno enoto, saj se bodo pojavila tudi vprašanja, ki jih strokovno obravnava upravna enota. Mag, Vitomir Pretnar, načelnik Upravne enote je zagotovil, da so vedno pripravljeni sodelovati.

Ob otvoritvi poslanske pisarne so se že pojavila prva vprašanja in sicer vprašanje regionalizma. Ustavo bo treba v prihodnje spremeniti in dati poudarek regionalizmu, saj je že veliko problemov predvsem zato, ker Slovenija nima regij. V Evropi se regije že uspešno povezujejo in snujejo projekte, Slovenija pa se prav zaradi tega ne more vključiti v regionalne povezave in celo ne v nekatere programe Phare. Značilen primer je prav olimpiada treh dežel: Slovenija se ne more pogovarjati, saj kot država ne more sode-lovati v pripravah za olimpiado treh dežel, Gorenjska pa ni regija. Poslanska pisarna Darje Lavtižar - Bebler je torej odprta vsem, ki imajo kakršnekoli probleme ali ideje in zamisli, kako bi probleme rešili. • **D.Sedej**

GORENJSKI GLAS
Ustanovitelj in izdajatelj:
Časopisno podjetje GORENJSKI GLAS
KRANJ

Uredniška politika: neodvisni nestrankarski politično-informativni poltednik s poudarkom na dogajanjih na Gorenjskem / **Predsednik časopisnega sveta:** Ivan Bizjak / **Direktor:** Marko Valjavec / **Odgovorna urednica:** Leopoldina Bogataj / **Novinarji in uredniki:** Helena Jelovčan, Jože Košnjek, Lea Mencinger, Stojan Saje, Darinka Sedej, Vilma Stanovnik, Marija Volčjak, Cveto Zaplotnik, Danica Zavrl-Žlebir, Andrej Žalar, Štefan Žargi / **Lektoriranje:** Marjeta Vozlič / **Fotografija:** Gorazd Sinik / **Priprava za tisk:** Media Art, Kranj / **Tisk:** DELO - TČR, Tisk časopisov in revij, d.d., Ljubljana / **Uredništvo, naročnine, oglasno trženje: Zoisova 1, Kranj, telefon: 064/223-111, telefax: 064/222-917 / Mali oglasi:** telefon: 064/223-444 - sprejemamo neprekinjeno 24 ur dnevno na avtomatskem odzivniku; uradne ure: vsak dan od 7. do 15. ure / Časopis izhaja ob torkih in petkih. Naročnina: trimesečni obračun - individualni naročniki imajo 20 odstotkov popusta. Za tujino: letna naročnina 140 DEM. Oglasne storitve: po ceniku. Prometni davek po stopnji 5 odstotkov v ceni časopisa (mnenje RMI 23/27-92), CENA IZVODA: 180 SIT

Najbolj vroča tema: ogrevanje

Ali bo 881 lastnikov stanovanj tožilo jeseniški Kres?

Predstavniki lastnikov stanovanj v Centru 2 so se na pogovoru pri županu izkazali kot odlični poznavalci zakonov in uredb.

Jesenice, 10. aprila - Zahtevali bodo strokovnjaka in ob ugotovitvi morebitnih kršitev tožili distributerja toplotnega ogrevanja Kres Jesenice.

Župan občine Jesenice **dr. Božidar Brudar** je minulo sredo sklical sestanek v zvezi s problematiko obračunavanja stroškov ogrevanja v objektih, za katere skrbi javno podjetje JEKO - IN, sektor Kres. Šestanka so se udeležili predstavniki lastnikov stanovanj stolpnic v Centru 2 in predstavniki Kresa.

Direktor JEKO - INa **dipl. inž. Brane Nočje** navzoče seznanil s problematiko ogrevanja na Jesenicah. Začelo se je leta 1991, ko je Kres uveljavljal na občini zahtevek za podražitev ogrevanja, a ni uspel. Sledila je zamrznitev cen daljinskega ogrevanja in Kres je ostal pri starih cenah.

Leta 1994 so na Jesenicah začeli z meritvami in od tedaj dalje so cene ogrevanja zelo vroča tema. Lastniki stanovanj namreč trdijo, da jim je minula leta Kres nezakonito zaračunaval izgube na trasi poleg cene za ogrevanje, kar je potrdilo tudi pristojno ministrstvo: izgube na trasi morajo biti del cene in se ne smejo zaračunavati posebej. Kres trdi drugače: da je ravnal zakonito in da se izgube pojavljajo že na izvoru, v železarni.

Predstavniki kar 881 lastnikov stanovanj, ki so nezadovoljni z obračunavanjem ogrevanja, so na sestanku na občini zelo odločno ovrgli vse trditve Kresa in so bili pripravljeni tudi argumentirati, da predstavniki Kresa v komuniciranju z lastniki stanovanj ne ravnajo korektno in so celo žaljivi. Kljub temu da so na vse naslove pošiljali protestne dopise z utemeljitvami, niso od nikoder dobili odgovora: ne od Kresa, ne od občine, zato so se obrnili na ministrstvo, kamor se lahko obrne vsak svobodni državljan. Ministrstvo jim je dalo prav.

Na sestanku ogorčeni predstavniki niso dobili odgovora na eno samo vprašanje, ki so ga venomer zastavljali: ali je bilo zakonito, da je Kres zadnja tri leta leta obračunaval izgubo poleg cene ali ne? Trdili so, da jim Kres izračunava porabo, ne pa odšteva števcev, kar bi bilo edino prav in zakonito. Izgubo na trasi plačajo dvakrat! Ogorčeni predstavniki lastnikov stanovanj, predvsem **Ana Korošec in Matjaž Ribnikar** so se izkazali kot izvrstni poznavalci tako zakonodaje, uredb in predpisov s tega področja. Zelo ostro so zahtevali, da naj se Kres drži veljavnih predpisov in zakonov - in nič več. Na sestanku niso sklenili nobenega dogovora, Kres je vztrajal pri svojem, lastniki stanovanj tudi. Vendar ne bodo odnehali: zahtevali bodo strokovnjaka, ki bo pregledal vso dokumentacijo in ocenil, kako je stroške obračunaval Kres, še enkrat se bodo pozanimali na Ministrstvu za ekonomske odnose in razvoj in sodno zahtevali povrnitev vsega denarja, ki so ga domnevno preveč plačali v blagajno Kresa. • **D.Sedej**

Delo v Partizanski ulici v Tržič

Tržič, 9. aprila - Komaj so v Partizanski ulici v Tržiču zamenjali vodovodne priključke do hiš in ulico uredili, že je zopet vse razkopano. Ko so opravljali to delo so namreč ugotovili, da bi bilo potrebno zamenjati celotno napeljavo, saj je ta že zelo stara in preperela. Tako bodo sedaj zamenjali celotno infrastrukturo. Ko bodo končali z delom v Partizanski ulici, se bodo lotili še Trga svobode, ki ga bodo tako zaprli za promet in uredili obvoz na Ravne. Ker pa mora biti omogočen dovoz do zdravstvenega doma, so se nekaterih del, kot denimo pri Gorenjski banki, že lotili.

Ekološka patrulja v Tržiču

Tržič, 9. aprila - V ponedeljek, torek in sredo je v Tržiču delovala tričlanska ekološka patrulja, sestavljena iz komunalnega redarja, javnega delavca in delavca komunalnega podjetja Tržič. Patrulja je obiskala najbolj onesnažena področja tržiške občine in jih ovekovečila s fotografijami. Fotografije bodo izobesili v atriju tržiške občine, kjer bodo kot svarilo na očeh vsem prebivalcem.

Za čisto Škofjo Loko

K nadaljevanju tradicije spomladanskih očiščevalnih akcij je Oddelek za javne službe in občinsko premoženje Občine Škofja Loka pozval krajevne skupnosti, in društva tudi letos, in opozoril, da se s tem turistično ambiciozna Škofja Loka vključuje v projekt "Moja dežela - lepa, urejena in čista". Letos naj bi bila posebna skrb namenjena celovitemu varstvu in rabi voda, ko naj bi celo leto v okviru akcije "Od izvira do morja" posebno pozornost namenili urejanju voda. Zato naj bi posebej spodbudili čiščenje divjih odlagališč odpadkov na bregovih vodotokov, čas pa je tudi, da se lotimo nesnage v gozdovih, obcestnih jarkih, parkiriščih, smučiščih in tovarniških dvoriščih. V osrednji del akcije, ki naj bi bil med 7. in 22. aprilom naj bi krajevne skupnosti in društva vključile tudi Vodnogospodarsko podjetje Kranj, Komunalno podjetje Škofja Loka, za odvoz kosovnih odpadkov pa naj bi se organizatorji obrnili na Dinos. Posebej jih iz občine opozarjajo, da so dolžni poskrbeti za varnost udeležencev akcij, pri odkrivanju in urejevanju divjih odlagališč pa predlagajo, da o tem obvestijo inšpekcijske organe in druge pristojne službe na občini. Stroške akcij bodo poravnali v okvirih sredstev za redne dejavnosti krajevnih skupnosti. **Š. Ž.**

Nadaljevanje 21. seje občinskega sveta Železniki

Občinski praznik bo v Železnikih 30. junij

Na podlagi rezultatov ankete po gospodinjstvih so določili za občinski praznik 30. junij - dan zaslužnih osebnosti Selške doline.

Železniki, 10. aprila - Po več kot enoletnih dilemah o tem, kateri datum naj si občina izbere za svoj občinski praznik, je občinska uprava uresničila sklep občinskega sveta o ankete po vseh gospodinjstvih v občini in svet nato potrdil dobljeni rezultat. Sklenili so tudi, da naj se do tega datuma občinska uprava preseli v nove prostore.

Že uvodoma je predsednik občinskega sveta občine Železniki Miha Prevc, ki je bil tudi član komisije za pripravo predloga za grb, zastavo in praznik, priznal, da je občinski svet s sklepom o izvedbi poimenske ankete v vseh gospodinjstvih v občini naložil občinski upravi nemajhno delo, saj je bilo potrebno pripraviti skoraj 1800 naslovljenih anketnih listov. In čeprav je bila vrnjena manj kot polovica, je imela nato komisija prav tako zahtevno delo, da je ugotovila pravi rezultat te raziskave javnega mnenja v občini. Pokazalo se je, da je večina občanov med tremi ponujenimi datumi: 30. junij, 16. oktober in 12. april glasovala za prvega, nekaj glasov - ker je bila anketa odprta, pa je dobil tudi nekdanji praznik občine Škofja Loka 9. januar, v spomin na dražgoško bitko ter 27. april kot datum ustanovitve kovinarske zadruge v Železnikih. V razpravi na občinskem svetu tako ni bilo več vprašanj, za kaj se odločiti, čeprav so bila različna mnenja o tem, ali je skoraj polovičen odziv na anketo dober ali slab rezultat. Večina je ocenila, da bi morali biti v časih, ko nas v poštnih nabiralnikih zasipajo z različnimi materiali, takega odziva veseli. Nekoliko več razprave pa je bilo o tem, kako naj se novi občinski praznik poimenuje. Čeprav je 30. junij, kot je znano, obletnica izdaje darilne listine Freisinškim škofom pred 1024 leti, in je to prvi dokument, ki omenja kraje v Selški dolini, pa so sklenili, da ta dan posvetijo zaslužnim možem iz te doline, ki so bili v predlogu odloka tudi našteti. Vendar se je v razpravi oblikovalo mnenje, da bi bilo pametno konkretna imena izpustiti, saj nekateri svetniki niso bili prepričani, da so našteti res pravi. Še več: ker je predlog omenjal "Dan zaslužnih mož Selške doline", zna pa se primeriti, da se pojavi tudi kakšno žensko ime, so se odločili, da se praznik poimenuje "Dan zaslužnih osebnosti", in tak odlok je bil z enim vzdržanim glasom tudi sprejet. Občinski svet je ob tem zadolžil odbor za družbene dejavnosti, da imenuje posebno komisijo, ki bo vodila priprave za primerno praznovanje novega občinskega praznika. Posledica določitve občinskega praznika pa je bilo še eno dejanje občinskega sveta: na tokratni seji so sprejeli tudi odlok o podelitvi priznanj in nagrad občine Železniki, ki pozna štiri vrste občinskega priznanja: naziv častni občan, plaketo občine, priznanje občine in nagrado občine. S tem je občina Železniki prva med štirimi novimi občinami na Škofjeloškem, ki ji je vprašanje občinskih simbolov, praznika in priznanj, kar tako buri duhove v ostalih občinah, uspelo dokončno urediti.

Š. Žargi

Občina se bo preselila v Alples

Druga za občino pomembna odločitev, s katero so odlašali kar nekaj mesecev, je bil odgovor na vprašanje o selitvi občine (občinske uprave) v nove prostore. Po tem ko je župan predložil občinskim svetnikom potrdilo o lastništvu drugega nadstropja v poslovni hiši tovarne Alples na Češnjici ter zapisnike o primopredaji prostorov, se je občinski svet odločil, da se občinska uprava v te prostore preseli. Strinjali so se, da je potrebno za ureditev prostorov nekaj časa, zanimivo ob tem pa je, da se je Alples odločil, da jih sponzorira s pisarniško opremo. Župan je ocenil, da je prostorov več, kot jih bo občinska uprava potrebovala, zato upajo, da se bo tja preselil tudi Krajevni urad Upravne enote Škofja Loka, pa še vedno bo ostalo nekaj prostorov za oddajanje. Svetniki so opozorili na potrebo po sejni sobi, ne samo za seje občinskega sveta, pač pa tudi za odbore občinskega sveta, pravico uporabe pa naj bi imele tudi politične stranke, ki so zastopane v tem svetu. Rok za preselitev so določili do 1. julija.

Nadzorni odbor tržiške občine o poslovanju uprave

Vroče gradivo ni za novinarje

Tako je sklenil kolegij predsednika občinskega sveta pred sejo, ki bo prihodnjo sredo. Poročilo naj bi bilo na razpolago šele takrat.

Za 20. redno sejo občinskega sveta je med devetimi točkami dnevnega reda četrto po vrsti poročilo nadzornega odbora občine Tržič o gospodarjenju z občinskimi proračunskimi sredstvi. Kot je v navadi, gradivo za seje tajništvo občinskega sveta pošlje tudi novinarjem, vendar tokrat omenjenega poročila niso poslali z gradivom. Kolegij predsednika občinskega sveta se je namreč odločil, da bodo to gradivo dobili s pošto le člani občinskega sveta in predsedniki krajevnih skupnosti občine Tržič.

Kljub taki potezi so v javnost že pricurljale podrobnosti iz poročila nadzornega odbora, ki razkrivajo nekatere nepravilnosti pri ravnanju občinske uprave oziroma tržiškega župana z občinskim denarjem. Ker poročila še nimamo v rokah, o njegovi vsebini še ne moremo poročati. Vseeno bomo gradivo poiskali pred zasedanjem občinskega sveta in za torkovo številko zapisali ugotovitve nadzornega odbora. Seveda bomo za izjavo o ugotovitvah odbora zaprosili tržiškega župana Pavla Ruparja, od katerega bodo najbrž tudi občinski svetniki želeli vrsto odgovorov. • **S. Saje**

Od prvega aprila velja nov cenik Pošte Slovenije

55-odstotna podražitev cen poštnih storitev

Kranj, 11. aprila - V Gorenjskem glasu, ki je izšel prvega aprila, smo objavili, da je nadzorni svet Pošte Slovenije s prvim aprilom uveljavil nove, krepko višje cene nekaterih poštnih storitev v notranjem poštnem prometu. Informacija o podražitvi žal ni bila prvoaprilska potegavščina, temveč neprijetno presenečenje Pošte Slovenije predvsem za založnike knjig, časopisov in revij. Velika podražitev je obšla osnovne poštne storitve, na primer poštnino za standardizirano in nestandardizirano pismo ter dopisnico, katere višina je pod nadzorom vlade. Ta poštnina ostaja nespremenjena na ravni december 1994, kar pomeni, da znaša za navadno standardizirano pismo z maso do 20 g v kuverti "amerikanka" poštnina 12 tolarjev, ravno tako za dopisnico; za pisma nestandardiziranega formata v masi do 20 gramov pa 13 tolarjev.

Kar za 55 odstotkov je Pošta Slovenije s prvim aprilom podražila poštnino za knjige, časnike, časopise in druge tiskovine. Prejšnje povečanje cen za te poštne storitve je bila lanskega 1. decembra. Pošta Slovenije je znatno podražitev nekaterih svojih storitev, ki jih vlada ne nadzira, realizirala tudi s 1. februarjem letos, ko se je npr. s 650 tolarjev na 850 tolarjev podražila stran navadnega telegrama; prav tako je Pošta Slovenije 1. februarja povišala poštnino za priporočene pošiljke, povratnice, ekspres pošiljke in druge posebne poštne storitve.

Iz primerjave nekaterih novih zneskov poštnine - v oklepaju je poštnina po ceniku od prvega decembra 1996: poštnina za knjige in časopise z maso od 100 do 250 gramov 53.- SIT (prejšnja cena 34.- SIT); za tiskovine z maso do 20 gramov 19.- SIT (doslej veljavna cena 12.- SIT); za najtežje tiskovine z maso od 1 do 2 kg 259.- SIT (prejšnja cena 167.- SIT). Poštnina za poštne pakete, standardizirane in nestandardizirane, je ostala na decembrski ravni.

Poštnina za dostavo tega izvoda Gorenjskega glasa, ki ima maso več kot 100 gramov, znaša 53 tolarjev oziroma skoraj polovico maloprodajne cene z davkom, ki je 130 tolarjev - izjema sta dva petka v mesecu, ko je časopis delno v barvah in v dveh snopičih. Ker večina vas, spoštovane naročnice in naročniki Gorenjskega glasa, uveljavlja ugodnost dvajsetih odstotkov popusta pri trimesečni naročnini in je Vaša cena za naslovljeni izvod samo 104 tolarje (za plačilo celoletne naročnine pa je popust kar 26 odstotkov), novi znesek poštnine, veljaven od prvega aprila, pomeni že več kot polovico cene vašega izvoda.

CENA PROIZVODA (120 tabletk) 2.900 SIT
PIKOLO
storitveno trgovsko podjetje, d.o.o.

mnogi so vam obljubljali hitro hujšanje z ČUDEŽNIMI PREPARATI, pa ni bilo tako!!!
PIKOLO
VAM PONUJA ZDRAV IN UČINKOVIT PRIPOMOČEK V OBLIKI ZELIŠČNIH TABLETK Z DODATKOM MULTIVITAMINOV
NAROČILA SPREJEMAMO PO TELEFONU: 0602/42-991 od 8. do 20. ure

KOCKA
POHIŠTVO, BELA TEHNIKA, ORTOPEDSKE VZMETNICE
TEL.: 064/403-871
TRGOVINA S POHIŠTVOM, SPODNJA BESNICA 81

KULTURNI KOLEDAR

KRANJ - V Prešernovi hiši je na ogled razstava slik akad. slikarja ***Janeza Kneza.*** V Galeriji Mestne hiše razstavlja slike in dela na papirju ***Janez Mišo Knez.***

V stebrišči dvorani Mestne hiše je na ogled razstava ***Naših 50 let*** - razvoj Srednje mlekarske in kmetijske šole v Kranju.V preddverju Iskratel razstavlja akad. slikar ***Danilo Jejčič.*** Mali galeriji Likovnega društva Kranj je na ogled ***jubilejna razstava*** likovnih del petih likovnikov sošolcev z Akademije za likovno umetnost v Ljubljani.

JESENICE - V Kosovi graščini razstavlja slike ***Evgen Guštin***, član Dolika.

RADOVLJICA - V Galeriji Šivčeva hiša je na ogled deset ***slovenskih otroških in mladinskih knjižnih ilustracij*** iz stalne galerijske zbirke. V galeriji Avla razstavlja akad. slikarka ***Vesna Gaberščik - Ilgo.***

RUDNO POLJE - V učnem centru slovenske vojske je vsak dan odprta ***Triglavska likovna galerija.***

BLED - V Festivalni dvorani je na ogled razstava Sveto pismo med kulturo in zgodovino - ob 450-letnici rojstva Jurija Dalmatina. V Hotelu Astoria je odprta prodajna razstava likovnih del ***Ljube Hahonina in Sergeja Hahonina.***

ŠKOFJA LOKA - V Galeriji Fara razstavlja likovna dela ***Arpad Šalamon***. V Galeriji Ivana Groharja razstavlja fotografije ***Boris Gaberščik***. Zbirke Loškega muzeja so znova odprte vsak dan razen ponedeljka od 9. do 17. ure. V Galeriji Loškega muzeja je še do 20. aprila odprta ***razstava metuljev.*** V mini galeriji Upravne enote Škofja Loka razstavlja ***Tomaž Križnar*** grafike z naslovom Vedute Škofje Loke.

TRŽIČ - V Paviljonu NOB je na ogled razstava ob 60 - letnici Gorske reševalne službe Tržič.

REVIJA FOLKLORNIH SKUPIN

Predoslje - V Kulturnem domu v Predsoljah bo v nedeljo, 13. aprila, ob 15. uri območna revija odraslih folklornih skupin, ki jo pripravlja ZKO Kranj in FS Iskraemeco.

Prireditev se bo pravzaprav začela že nekoliko prej s povorko od šole do kulturnega doma. Nastopilo bo pet folklornih skupin, prireditev pa bo uvedel glasbeni nastop tamburaškega orkestra FS Iskraemeco Kranj pod vodstvom mentorja Tomaža Kukoviča. Na prireditvi nastopajo: Folklorna skupina Sava Kranj, mentor Zvone Gantar, Folklorna skupina KUD Matija Valjavec -Cirles Preddvor, mentor Marina Lombar, Folklorna skupina Ozara Kranj, mentor Brane Šmid, Folklorna skupina KUD Mali vrh Nemilje-Podblica, mentor Franc Šolar in Folklorna skupina Iskraemeco Kranj, mentor Jože Šenk.

VEČER Z IGORJEM KARLOVŠKOM

Tržič - V Knjižnici dr. Toneta Pretnarja bo danes, v petek, ob 18. uri literarni večer posvečen kriminalki. Gost prireditve bo pisatelj in scenarist Igor Karlovšek iz Celja. Avtorja slovenski bralci najbolj poznajo po pred dvema letoma izdanem romanu Polnočna loža. Pred tremi leti so izšli kar trije njgevi romani in sicer Rodoljub, Navzdol in naprej in Klan. Avtor, ki je po poklicu pravnik, dobro obvlada stil pisanja kriminalk, sam pa meni, da se je temu žanru še najbolj približal v svojem romanu Rodoljub. V svojih zadnjih knjigah in tudi scenarijih se loteva kriminalnih zgodb, ki se dogajajo v Sloveniji, ozadnje zgodb pa je dobro spoznal tudi pri nsvojem delu kot sodnik in zdaj kot samostojni odvetnik.

Zveza kulturnih organizacij Kranj in Prešernovo gledališče Kranj

SOBOTNA MATINEJA

Amaterski mladinski oder P.G. Nova Gorica:

MARSOVČKI NA OBISKU

sobota, 12. aprila 1997, ob 10. uri, v Prešernovem gledališču

MESTNA OBČINA KRANJ · TELE-TV Kranj · Sava · GORENJSKI GLAS

Art OPTIKA

Bleiweisova 18, Kranj
(nasproti porodnišnice)
tel.: 225-600

RAČUNALNIŠKI PREGLED VIDA
vsak četrtek od 15.30 do 17. ure

VELIKA IZBIRA OKVIRJEV, SONČNIH OČAL TER POVEČEVALNIH LUP! HITRA IZDELAVA!

Odprto:od 8. do 18. ure: sobota od 8. do 12. ure

Klavdij Tutta, popotnik likovne krajine

USTVARJANJE JE NAJRESNEJŠA IGRA

Gorenja Sava - Od divje eruptivnosti barv in likov do najnovejše poletične pravljičnosti sega ustvarjalnost tako vsestranskega umetnika, kot je Klavdij Tutta. Slikar, ki slika največja platna, če se mu tako zdi, se vzporedno s tem vztrajno ukvarja z miniaturami, ki jih bo v kratkem prvič pokazal na razstavi v okviru Evropskega meseca kulture.

V začetku tega tedna so v ljubljanski Moderni galeriji odprli prvo likovno prireditev, ki sodi v okvir kulturnega dogajanja ob Evropskem mesecu kulture maja letos v Ljubljani. Med izbranimi umetniki, ki se bodo v tem času predstavljali v Ljubljani ste tudi vi. Kakšno razstavo pripravljate?

"Prav te dni izbiram okoli petdeset miniatur, ki jih bom predstavil v Galeriji Florijan na Starem trgu. Gre za nekakšne likovne dnevnike, kot jim sam pravim, za nekakšne prve zapise po skici, večinoma so v tehniki gvaša. Te miniature predstavljam prvikrat. Ob vsem mojem drugem likovnem ustvarjanju so miniature, ki sicer nastajajo neprekinjeno že vrsto let, nekoliko v ozadju, brez dvoma pa prav tako kot druga dela kreirajo moj likovni izraz. Sam se zavedam njihove pomembnosti, zato sem jih tudi izbral za ljubljansko prireditev."

Pred kratkim ste v Galeriji Bažato z razstavo obeležili dvajsetletnico svojega likovnega ustvarjanja. V kratkem v Šežani odpirate pregledno likovno razstavo okoli petdeset del iz obdobja zadnjih petih let, pospremila pa jo bo tudi monografija. Ob vsej tej eruptivni dejavnosti vam uspeva ne le nizati likovne cikle na vašem rodovniškem likovnem drevesu, ampak ste že nekaj let tudi organizator dejavnosti, ki odpira slovenske likovne meje.

"Likovna ustvarjalnost danes vsekakor nima nobenega boemskega pridiha, pač pa je trdo delo njen glavni sestavni del. Vesel sem, da mi je uspelo identificirati in uglasiti med seboj več lastnosti - svojo delavnost, odprtost sprejemanja, delo z ljubeznijo, čeprav gre recimo le za organizacijske stvari. Take lastnosti naj bi imel vsak uspešen likovnik z ambicijami, da pokaže svoje delo doma in se uveljavi na tujem. Ste vedeli, da na ameriških visokih šolah umetnosti vključujejo tudi predmet organizacije?"

Ker ste študirali na ljubljanski akademiji, ki tega predmeta nima v učnem programu, je kakšnih deset samostojnih likovnih razstav in približno toliko skupinskih na leto ter drugim organizacijskim podvigom treba pripisati le vašemu talentu, očarljivi mediteranski komunikativnosti...

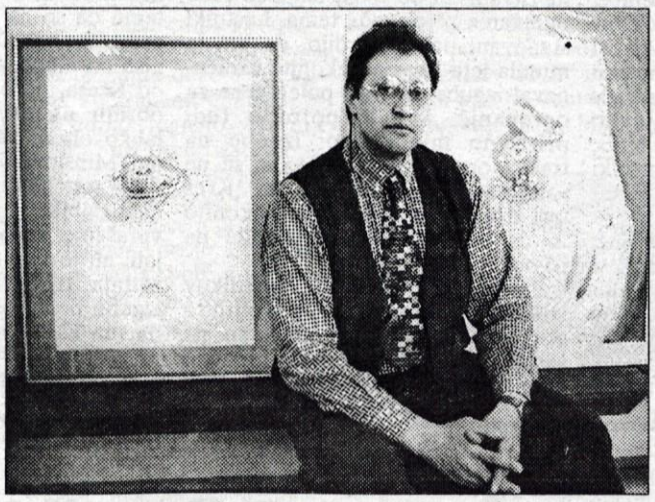

Klavdij Tutta v ateljeju - Foto: L. M.

"Dinamičnost, ki mi je lastna, imam zagotovo po svojih starših, še posebej po mami. Rastel sem v likovnem okolju, saj je moj oče takoj po vojni skupaj s slikarjem Rafaelom Nemcem ustanovil klub Nikolaj Pirnat, vanj pa so zahajali slikarji, kot so Adriana Maraž, Janez Bernik in drugi. Oče je ustanovil tudi likovno šolo za srednješolce, skratka imel sem se kje učiti. Da razstavljam zelo veliko, je razlog tudi v tem, ker ustvarjam zelo veliko. S tem pa še ni rečeno, da sem občinstvu tudi uspel pokazati vse ustvarjalne cikle, kar pa za umetnika konec koncev ni katastrofa. Pri tem delu je to kar nekaj normalnega. Likovni kritiki pa so seveda seznanjeni tudi s temi deli, saj so del mojega likovnega razvoja."

Če pustimo ob strani, da so za vaše delo značilni izredno veliki formati pa tudi miniature ne večje od igralnih kart, pa vseskozi ostaja kot značilna posebnost vašega likovnega izražanja figura.

"Res je, vseskozi ostajam figurativec; bila so sicer določena obdobja, ko sem reducirал likovni jezik. Svoje likovno izražanje bi lahko opisal kot približevanje mikrokozmosu, nato pa pogled nanj oddaljujem; objektu se ali približujem ali se oddaljujem od njega. Zaradi izkušnje in takšnega pristopa se moje slikanje nenehno spreminja. Posebno rad pa posegam še po različnih materialih in zaradi upoštavnja lastnosti le-teh, dobim še drugačne likovne učinke. Les, ki ga trenutno spet več uporabljam za slikanje, je bil že pred časom tako kot tudi papirne skulpture in ambienti med mojimi zanimivejšimi likovnimi posegi. Ostajam pa vseskozi pri svojem mediteranskem okolju posejanem z živalmi in vegetacijo, z menhirji in dolmeni, ki predstavljajo tamkajšnjo arhitekturo."

Izrazit barvni kolorit značilen za vaše prvo obdobje, se zdaj umika bolj umirjenim barvam še posebej v zadnjih ciklih poimenovanih Pravljični pejsaži in Življenje naj bo.

"Ta za moje slike kar drastična sprememba se je začela, ko sem se preselil v Ljubljano in potem v Kranj. Ne zanikam, da je nostalgija po domači pokrajini, ta je in seveda tudi bo vedno zaznamovala moje delo, odločilno vplivala na sedanje slikanje. Pokrajino, okolje, v katerem sem poprej bival, zdaj doživljam iz oddaljenosti, impresiven ritem bivanja se je spremenil, zato tudi bistvo tamkajšnjega okolja in življenja lahko slikam na drugačen način."

Ne samo, da se izvrstno likovno gibljete po slovenskem prostoru, podobno velja tudi za tujino. V čem vidite prednost tega?

"Znano je, da je na Slovenskem izjemno število likovnikov, ki jih bo odpiranje meja proti Evropi v določeni meri prizadelo. To, kar se v EU na likovnem in drugih področjih že dogaja, da namreč ni kakšnega posebnega posluha za povprečne dosežke - pač pa le za vrhunske, se bo zgodilo tudi v slovenskem likovnem prostoru. Tudi tujim talentiranim likovnikom, ki pa se ne znajo ali zmorejo uveljaviti, se prihodnost ravno ne sveti in tako bo tudi pri nas. Izkušenj prodirati na tuj likovni prostor pa slovenski umetniki nimajo ravno prav veliko."

Ste zato že pred petimi leti pripravili likovno akcijo Slovenija odprta za umetnost?

"Ideja o odprtem ateljeju, v katerem se lahko pri nas izmenjujejo umetniki z vsega sveta, se je uveljavila ne glede na to, da jo Društvo likovnih umetnikov Slovenije na začetku ni dovolj podprlo. Zdaj se s tem ukvarjam sam, seveda skupaj z ekipo somišljenikov in sponzorjev. Atelje na Sinjem vrhu je dograjen, zdaj si bo treba tudi s pomočjo Zavoda za odprto družbo prizadevati, da bi se nekako v dveh, treh letih preko celega leta srečevali ob delu slovenski in tuji likovniki z vsega sveta, ne le enkrat letno kot doslej. Posebno pa me veseli, da je Sinji vrh postal tudi inspiracija tujim umetnikom, ki že prihajajo tja v mir in naravo po slikarski navdih. V stavbi bo zbirka del udeležencev, pripravlja se tudi zbornik, skratka ideja se je od začetkov do danes razširila po Evropi, izbor likovnikov je vse širši in tudi strokoven. Z idejo o odprtem ateljeju skratka uveljavljamo odprtost za tuje likovne goste, da bi na ta način odpirali likovne poti na tuje našim umetnikom. Naj ne zveni neskromno, toda zaradi stikov, ki so nastali prav tu na Sinjem vrhu, prihaja v kratkem v Kranj razstavljat znani italijanski umetnik, tudi nagrajenec beneškega likovnega bienala Carmelo Zotti. Upam, da bo takšne kulturne izmenjave, o kateri sicer veliko govorimo, v prihodnje več, kot pa je je zdaj."

• **Lea Mencinger**

Lutkovna opereta v Prešernovem gledališču v Kranju

BELLIN

V preteklem tednu smo v Prešernovem gledališču v Kranju videli lutkovno opereto Bellin, zelo zanimiv gledališki projekt, ki je iz pozabe obudil prvi slovenski operetni libreto, delo tržiškega pesnika Janeza Damascena Deva. Glasba, ki jo je v 18. stoletju napisal baročni skladatelj Jakob Zupan, je bila izgubljena, zato opereta nikoli ni bila uprizorjena v svoji originalni obliki.

Predstava, kakršno gledamo zdaj, je v veliki meri rekonstrukcija baročne glasbe in duha tedanjega časa, hkrati pa je modernizirana in prilagojena razpoloženju današnje publike. Pod režijskim vodstvom Uroša Trefalta in ob lutkah ter sceni Silvana Omerzuja je v predstavi nastopila skupina petih študentov glasbe. Rudolf Cerc je avtor nove, v baročnem stilu napisane glasbe in hkrati njen izvajalec na elektronskem čembalu in orglah. Vsi nastopajoči so hkrati pevci in lutkarji, ki so ustvarili celovito predstavo glasbe, petja, likovne podobe in lutkovne animacije.

Odločitev za kombinacijo pevcev in marionet je bila zelo smotrna, saj bi brez lutk preprosta, pravljična zgodba lahko delovala naivno in moralistično. Lutke pa so primerne prav za upodobitev enostavnih, poetičnih, črno-belih stilizacij človeških dilem. Zgodba o Bellinu, bogu sonca (Rok Vevar) in Burji, gospodarju bliska in groma (Rudolf Cerc) simbolizira boj med dobrim in zlim, svetlobo in senco, med ustvarjalnostjo in uničevalnostjo. Med ta dva lika so postavljene tri Nimfe (Katja Konvalinka, Helena Maurič, Tamara Laganin), ki ponazarjajo zaupljivost in stanovitnost verujočih. Izmenjavanje blagodejnega ženskega troglasja in moških pevskih pasaž ustvarja intenzivno dramatičnost ter ob pomoči zelo domišljene in sugestivne scene izraža tudi erotično nabojnost. S poudarjanjem erosa se je režiser izognil čustveni ploskovitosti, temu pa je dodal še številne drobne komične poudarke. Preprosta, pravljična alegorija je tako prerasla v predstavo, v kateri se srečujejo resnost in lahkotnost, prvinskost telesa in sublimiranost duha. Ker so bila ta nasprotja v času baroka izrazito aktualna, nam tako zasnovana predstava deluje zelo avtentično.

Tudi scena in lutke delujejo baročno: dvojice lutk različnih velikosti, ki predstavljajo isti lik, poudarjajo relativnost velikosti in veličine; leteči konji, gibajoče se morje in oblaki pa ponazarjajo konfliktno dinamičnost razpoloženja. Osnovno ohišje lutkovnega odra deluje hladno in kovinsko. Spominja nas na glasbeni juke - box, ki zaživi šele tedaj, ko čarodej - glasbenik vanj vrže kovanec (to se zgodi ob začektu vsake nove slike). S to domislico je predstava dobila tudi nekaj cirkuškega ali klovnovskega nadiha.

Opereta Bellin je tako po dvestoletni pozabi postala nenavaden in presenetljiv gledališki dogodek. Njenemu nastanku so poleg režiserja, nastopajočih glasbenikov in drugih gledaliških sodelavcev botrovala še Društvo lutkovnih ustvarjalcev in Prešernovo gledališče v Kranju.

• **Mirjam Novak**

ŠPORTNO IN TURISTIČNO JAHANJE, JAHALNA ŠOLA
RASINGER
Monika Rasinger
Podkoren 63
4280 Kranjska Gora
tel.: 064 883-100
POSEBNA PONUDBA:
ODDAJA BOKSOV Z OSKRBO ZA KONJE

Fliser d.o.o.
Naselje Slavka Černeta 33, 4280 KRANJSKA GORA
tel.: 881 395
Zasebna družba za servis pranja in pralne tehnike, gostinstvo ter trgovina na debelo in drobno z neživilskimi izdelki Kranjska Gora, d.o.o.

PROIZVODNJA IN OPREMA ŽIČNIC
Bizjak Andrej s.p.
Ledine 5
4280 Kranjska Gora
tel. 881 384, 881 836

RESTAVRACIJA RAZOR
Arnež Benjamin s.p.
Borovška c. 86, 4280 Kranjska Gora
tel.: 881 526
SE PRIPOROČAMO!

Kranjska Gora

Kraj in občina, kjer vedo, kaj je turizem

Turizem so v novi občini Kranjska Gora takoj po ustanovitvi opredelili kot prednostno razvojno dejavnost in skrb. Prve smele poteze, ki so jih potegnili na tem področju, se že kažejo.

Če katera občina na Gorenjskem uspešno potrjuje na različnih področjih vsakdanjega življenja in dogajanja opredelitev in odločitev za samostojnost na področju lokalne samouprave, potem je to prav gotovo občina Kranjska Gora. Z ustanovitvijo občine je zelo hitro še bolj izrazito izstopila v ospredje že v prejšnji občini Jesenice poudarjena turistična naravnanost.

Občina Kranjska Gora in tudi Kranjska Gora sama sta tudi po zaslugi župana Jožeta Kotnika in občinskega sveta postala še posebno poznana tudi v tujini. Stiki s sosednjimi deželami na športnem in drugih področjih Kranjsko Goro danes že uvrščajo med turistične kraje in povečan obisk domačih in tujih gostov ter povečana zasedenost turističnih zmogljivosti postaja vedno večja vsakodnevna stalnica.

Kranjska Gora je tako rekoč čez noč nekako izstopila iz anonimnosti. Postala je izletniški in turistični kraj, kjer je vse več možnosti za prijeten dopust pa tudi poslovno srečanje in nastop. Poslovni turizem postaja tudi vse bolj pomembna oblika dejavnosti tako v Kranjski Gori kot v občini nasploh.

Ponudbe za zanimiva srečanja ima Kranjska Gora kar nekaj. Nenazadnje bo eno takšnih zanimivih srečanj tudi nocoj ob 19. uri v Taverni hotela Kotnik, ko se bomo srečali na Glasovi preji z Darjo Lavtižar Bebler - eno redkih žensk, ki je še v politiki, in Andrejem Šterom, do nedavnega ministrom za notranje zadeve v prejšnji slovenski vladi.

Kranjska Gora torej, s svojo sedanjo ponudbo in možnostmi na poslovnem, turističnem in še katerem (kot na primer športnem še posebej pozimi), je ime, ki vam ga predstavljamo in opozarjamo nanj tudi tokrat na poseben način v Gorenjskem glasu. • **A. Ž.**

TURISTIČNO DRUŠTVO KRANJSKA GORA
Tičarjeva 2
Telefon: (064) 881-768
Fax: (064) 881-125
- INFORMACIJE
- ZASEBNE SOBE IN APARTMAJI
- MENJALNICA
- TRGOVINA

RTC ŽIČNICE KRANJSKA GORA p.o.
Borovška c. 103 a, 4280 KRANJSKA GORA
tel.: 881 414
REKREACIJSKO TURISTIČNI CENTER
ŽIČNICE
KRANJSKA GORA

VLADA REPUBLIKE SLOVENIJE
STATISTIČNI URAD REPUBLIKE SLOVENIJE
VABI
k sodelovanju 200 anketarjev za POPIS OSNOVNIH ZMOGLJIVOSTI KMETIJ
Popisovanje bo zajelo vso Slovenijo in bo potekalo od 1. 6. 1997 do 22. 6. 1997.
Delo je terensko.
Z izbranimi anketarji bomo sklenili pogodbe o delu. Pred začetkom popisa jih bomo na posebnih predavanjih seznanili z vsebino dela in jim izročili vse potrebno gradivo.
Pogoji:
- končana najmanj srednja štiriletna šola
- znanje slovenskega jezika
- državljanstvo Republike Slovenije
- lastno prevozno sredstvo
Podrobnejše informacije lahko dobite pri g. Juriju Hribarju, tel. (061) 125-53-22, int. 278.
Prijave z dokazili pošljite najkasneje do 23. 4. 1997 na naslov Statistični urad Republike Slovenije, Vožarski pot 12, 1000 Ljubljana.

LESTROJ®
IND. CONA TRZIN
BLATNICA 16
1234 MENGEŠ
☎ (061) 721-668, 721-678
STROJI ZA OBDELAVO LESA

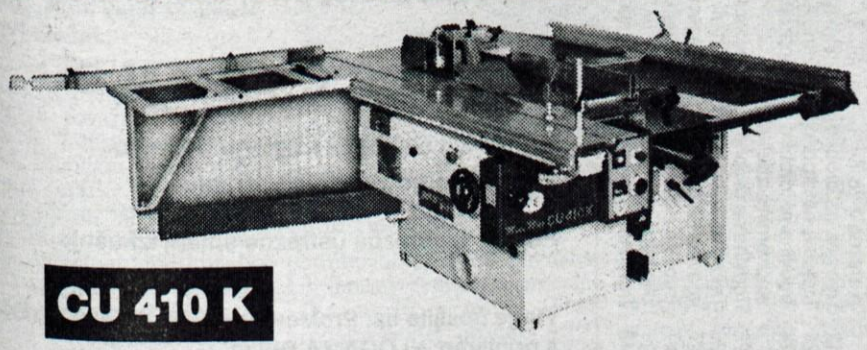

CU 410 K

NOVO V KRANJU
MODNA HIŠA MODNA HIŠA
PETEK, 11. 4., OB 11. URI
OTVORITEV NOVE MODNE TRGOVINE V CENTRU KRANJA
Glavni trg 5 (pred cerkvijo, nasproti gostilne Stari Mayr)
MODNA HIŠA
TRGOVINA Z IZBRANO PONUDBO MODNIH OBLAČIL IZ KOLEKCIJ NAJIMENITNEJŠIH SLOVENSKIH PROIZVAJALCEV KROJ, LABOD, ELKROJ, TRIKON, GORENJSKA OBLAČILA, TRIGLAV, LISCA, MIK, PIA, RIO, KORS in drugih.
ŽENSKI SALON in MOŠKI SALON
bogato založena z najkvalitetnejšimi oblačili vas vabita, da ju obiščete in spoznate njihovo ponudbo

MODNA HIŠA vam od 11. do 19. 4. NUDI
ENKRATEN OTVORITVENI POPUST
- 20 %
ZA VSA GOTOVINSKA PLAČILA OZIROMA 10 % POPUST PRI ODLOŽENEM PLAČILU NA ČEKE
OD DANES DALJE ZA VAŠA MODNA OBLAČILA SKRBI MODNA HIŠA v Kranju
Prisrčno vabljeni
PRIPOROČA SE TRGOVSKO PODJETJE STORŽIČ, BLAGOVNICA GORENC IN TRGOVINA TINA

SALOMONOVE KRIŽANKE BODO REŠEVALI SILVO, IRENA, GREGOR IN MARKO

Vseh prispelih rešitev je bilo 1308. Srečni nagrajenci so:

1. nagrada: celoletna naronina na Salomonov ugankar: SILVO SIRC, Adergas 38, 4207 Cerklje
2. nagrada: celoletna naročnina na Čvek v križankah: IRENA ŠUMI, Adergas 49, 4207 Cerklje
3. nagrada: celoletna naročnina na Ugankarski izziv: GREGOR SVETINA, Titova 96, 4270 Jesenice
4. nagrada: celoletna naročnina na Posebno izdajo: MARKO POLJANEC, predilniška 8, 4290 Tržič

Tri nagrade kot vedno prispeva Gorenjski glas:
MARIJANA BREZAR, Sp. Besnica 72, 4201 Zg. Besnica;
R. PANJAN, Cankarjeva 13, 4260 Bled; LARA VEHAR, Jezerska ul. 67, 4226 Žiri.

OBČINA BLED

objavlja

RAZPIS ZA UDELEŽBO NA JAVNIH PRIREDITVAH V POLETNI SEZONI '97

v naslednjih oblikah:

- za najem gostinske stojnice
(Otvoritev poletne sezone, Riklijevi dnevi)

- za najem stojnice "Domača in umetna obrt"
(Otvoritev poletne sezone, Riklijevi dnevi, nedeljski sejmi v času poletne sezone)

- za predstavitveni nastop na "Odru talentov"

- izvajanja pouličnega teatra

- predvajanja poulične glasbe

- predstavitev promenadne umetnosti
(slikarstvo, karikaturizem, kiparstvo)

Pogoje za udeležbo vam bomo poslali po prejetju vaše osnovne ponudbe.

Rok prijave: 25. 4. 1997

Naslov: OBČINA BLED, C. svobode 13, 4260 BLED za GAP Active, ga. Zvezda G. BAL

Informacije: Občina Bled, 064 741 142

PRI IVANKI SO BODO OSTRIGLI BELEHARJEVI

V uredništvo smo prejeli 1560 rešitev. Med pravilnimi smo izžrebali sledeče nagrajence:

1. nagrado - striženje za vso družino prejme SABINA BELEHAR, Voklo 55, Šenčur
2. nagrado - trajna ondulacija prejme FRANC LOTRIČ, Gradnikova 103, Radovljica
3. nagrado - električni fen prejme JELKA ŠTULAR, Zlato polje 15B, Kranj
4., 5. in 6. nagrado - bon v vrednosti 1.000 SIT prejmejo
ERIKA KAVČIČ, Jelendol 9, Tržič;
ANČKA JUSTIN, Posavec 84, Podnart;
MILENA REŠMAN, Rodine 58, Žirovnica.

Nagrajencem iskreno čestitamo!

PLANIKA®

UGODNA PONUDBA

ŠPORTNE OBUTVE PLANIKA ŠPORT-JOGGING

od 3.499,00 SIT
do 3.999,00 SIT

Zaradi opustitve proizvodnega programa velja ugodna ponudba od I. 4. do 30. 6. 1997

Uradni vestnik Gorenjske

LETO: XXX — **petek, 11. aprila 1997** — **Številka 21**

VSEBINA

OBČINA KRANJSKA GORA

79. POPRAVEK SKLEPA

OBČINA KRANJSKA GORA

79.

Popravek sklepa

V sklepu o ustanovitvi Zavoda za promocijo in razvoj turizma Občine Kranjska Gora (Uradni vestnik Gorenjske, št.18, 1. aprila 1997) se tretji odstavek 3. člena pravilno glasi:

Zavod je registriran za opravljanje naslednjih dejavnosti:

01411 Urejanje in vzdrževanje parkov, vrtov in zelenih športnih površin
1598 Proizvodnja mineralnih vod in brezalkoholnih pijač
2211 Izdajanje knjig
2212 Izdajanje časopisov
2213 Izdajanje revij in periodike
2215 Drugo založništvo
5119 Posredništvo pri prodaji raznovrstnih izdelkov
5211 Trgovina na drobno v nespecializiranih prodajalnah, pretežno z živili
5212 Trgovina na drobno v drugih nespecializiranih prodajalnah
5221 Trgovina na drobno s svežim sadjem in zelenjavo
5224 Trgovina na drobno s kruhom, pecivom, testeninami, sladkornimi izdelki
5225 Trgovina na drobno z alkoholnimi in brezalkoholnimi pijačami
5226 Trgovina na drobno s tobačnimi izdelki
5227 Trgovina na drobno v drugih specializiranih prodajalnah z živili
5247 Trgovina na drobno s knjigami, časopisi, revijami, papirjem, pisalnimi potrebščinami
5248 Trgovina na drobno v drugih specializiranih prodajalnah
5261 Trgovina na drobno po pošti
5262 Trgovina na drobno po tržnicah in stojnicah
5263 Druga trgovina na drobno zunaj prodajaln
5511 Dejavnost hotelov z restavracijo, penzionov
5512 Dejavnost hotelov brez restavracije
5522 Storitve kampov
5523 Druge nastanitve za krajši čas
5530 Gostinske storitve prehrane
5540 Točenje pijač in napitkov
5552 Priprava in dostava hrane (catering)
60213 Dejavnost žičnic, vlečnic
6022 Storitve taksistov
6023 Drugi kopenski potniški promet
6024 Cestni tovorni promet
6321 Druge pomožne dejavnosti v kopenskem prometu
6330 Storitve potovalnih agencij in organizatorjev potovanj; s turizmom povezane dejavnosti d.n.
6340 Dejavnosti drugih prometnih agencij
6412 Kurirske storitve, razen javnih poštnih storitev
6521 Finančni zakup (leasing)
7010 Poslovanje z lastnimi nepremičninami
7020 Dajanje nepremičnin v najem
7031 Dejavnost agencij za posredništvo v prometu z nepremičninami
7032 Upravljanje z nepremičninami za plačilo ali po pogodbi
7110 Dajanje avtomobilov v najem
7412 Računovodske, knjigovodske in revizijske dejavnosti, davčno svetovanje, razen revizijske dejavnosti
7413 Raziskovanje trga in javnega mnenja
7414 Podjetniško poslovno svetovanje
7420 Projektiranje in tehnično svetovanje
7430 Tehnično preizkušenje in analiziranje
7440 Ekonomsko propagiranje
7470 Čiščenje stavb
7483 Tajniška dela in prevajanje
7484 Druge raznovrstne poslovne dejavnosti d.n.
9261 Obratovanje športnih objektov
9272 Druge dejavnosti za sprostitev d.n.
9303 Druge storitve za nego telesa

Predsednik Občinskega sveta
Jože Zupančič

Številka: 333/16-1/97-DR

Na podlagi določil Odredbe o postopku za izvajanje javnega razpisa za oddajo javnih naročil (Ur. l RS 28/93) in Zakona o graditvi objektov (Ur. l. RS 59/96), ter Odloka o proračunu občine Kranjska Gora (UVG 1/97) objavlja občina Kranjska Gora

JAVNI RAZPIS

za izbiro najugodnejšega ponudnika za ureditev zunanjega igrišča pri osnovni šoli Kranjska Gora

1. Naročnik: Občina Kranjska Gora, Kolodvorska 1a, 4280 Kranjska Gora

2. Predmet razpisa:

1. Ureditev zunanjega igrišča pri Osnovni šoli Kranjska Gora
2. Razpisna dokumentacija je na voljo od objave razpisa na sedežu občine Kranjska Gora (tel. 064/881-846), Kolodvorska 1a, Kranjska Gora. Ponudniki lahko dvignejo razpisno dokumentacijo v času uradnih ur, v vrednosti 3.000 SIT. Znesek nakažejo na ž.r. Občine Kranjska Gora štev. 51530-630-50246.
3. Orientacijska vrednost razpisanih del je 10.000.000 sit.
4. Predvideni rok za izvedbo je do 25. 5. 1997.
5. Merila za izbiro najugodnejšega ponudnika:
- cena in plačilni pogoji
- reference
- rok izvedbe del
- garancijska doba
- ostale ponujene ugodnosti
7. Investitor si pridržuje pravico skleniti pogodbo za zmanjšan obseg del, oziroma za izvedbo v dveh ali več fazah.
8. Ponudniki naj oddajo ponudbe v zapečatenih kuvertah, s pripisom "Ponudba - ne odpiraj - Igrišče pri OŠ Kranjska Gora" na naslov: Občina Kranjska Gora, Kolodvorska 1a, Kranjska Gora, najkasneje do 22. 4. 1997 do 12. ure.
9. Odpiranje ponudb bo **22. 4. 1997 ob 12.30 uri** v sejni sobi Občine Kranjska Gora, Kolodvorska 1a.
10. Ponudniki bodo obveščeni o izidu razpisa v 8 dneh od dneva odpiranja ponudb.

V Kranjski Gori, 8. 4. 1997

Župan
Jože Kotnik

ProMontana

SALEWA

Trgovina, zastopstvo, športni programi

ZAPOSLIMO

1. Prodajalca(ko) za trgovino v Kranju
2. Poslovodjo za enoto v Kranju

Pogoji: Izobrazba ustrezne smeri, izkušnje

Vloge pošljite na: ProMontana, STM 15, 4290 Tržič s pripisom: VLOGA ZA DELO

Vlada pripravlja nov sveženj gospodarskih ukrepov in sestavlja ekonomsko politiko za prihodnja leta

Zajezitev rasti plač in skrb za nova delovna mesta

Država bo pomagala slabim podjetjem, ki imajo tržne možnosti, sama pa se ne morejo izmotati iz nakopičenih finančnih težav.

Ljubljana, 9. aprila - Na skupščini Gospodarske zbornice Slovenije je predsednik vlade dr. Janez Drnovšek, ki so ga spremljali gospodarski ministri, predstavil novi sveženj gospodarskih ukrepov, ki ga bodo zavezali te dni in poslali v parlament. Vlada pa sestavlja tudi ekonomsko politiko za prihodnja leta, ki bo kot vse kaže v znamenju varčevanja, kakor je že drugod po Evropi. Proračun naj bi bil hkrati sprejet za letošnje in prihodnje leto, vzporedno pa bo potekala razprava

Na skupščini je uvodoma spregovoril predsednik Gospodarske zbornice **Jožko Čuk**, ki je ponovno opozoril na težaven položaj gospodarstva, predvsem na probleme, o katerih je upravni odbor GZS že večkrat razpravljal. Stvari torej ne kaže ponavljali, vsekakor pa je treba reči, da se je naposled "prijela" zbornična pobuda iz lanskega septembra o nacionalnem varčevalno razvojnem programu. Vse namreč kaže, da vlada resno razmišlja v tej smeri in da je zajezitev plač šele začetek, tudi iz nastopa predsednika **dr. Janeza Drnovška** na skupščini gospodarske zbornice je bilo moč razbrati prav to.

Predsednik vlade dr. Janez Drnovšek se je v spremstvu ministrov udeležil seje skupščine GZS in direktorjem predstavil novi sveženj gospodarskih ukrepov ter nakazal ekonomsko politiko v prihodnjih letih. Foto: G. Šinik

Čez dve leti evropska inflacija

Vlada zdaj pospešeno dela in skuša nadoknaditi zamujeno v času koalicijskih pogajanj. Parlamentu bo 22. aprila predlagala nov zakon o začasnem proračunskem financiranju, da bi stvari v prvi polovici letošnjega leta potekale kar najbolj normalno. Hkrati pa pripravlja proračuna za letošnje in prihodnje leto, s tem seveda tudi okvire ekonomske politike in javne finančne politike.

Slovenija potrebuje večjo gospodarsko rast, če se želi pridružiti skupini gospodarsko najbolj razvitih držav. Težko jo je dosegati hkrati s stabilizacijo in ustavljanjem inflacije, vendar bi se brez rasti lahko podrlo socialno ravnotežje. Vlada bo tudi letos in prihodnje leto nadaljevala s prizadevanji za postopno zniževanje inflacije, odpravila pa bo še nekatera cenovna nesorazmerja, predvsem v energetiki. V letih 1999 in 2000 pa naj bi bpri nas inflacija tolikšna, kot jo v povprečju dosega EU, je dejal dr. Drnovšek. Gospodarska rast pa bi morala biti v prihodnjih letih vsaj 4- do 5-odstotna, kar je po besedah predsednika vlade stvaren cilj.

*Nikolaj Bevk, direktor kranjske Iskraemeco je opozoril, da bo država pomagala slabim podjetjem, vse težji pa je položaj neto izvoznikov, saj tečaj zaostaja za inflacijo, na svetovnem trgu pa cene padajo, za približno 10 odstotkov letno. **Jože Stanič** direktor velenjskega Gorenja pozdravlja zamisel o varčevanju in skrb za nova delovna mesta. Plače so previsoke predvsem zaradi podjetij, ki žive na krilih domače inflacije, za pretežne izvoznike pa je sedanja ekonomska politika ubijalska in samo nežni popravki ne bodo zadoščali.*

Usklajevanje plač enkrat letno

Osrednje vprašanje gospodarske politike je v tem trenutku zajezitev plač, ki ne smejo prehitevati rasti družbenega proizvoda. Vlada bo socialni sporazum skušala skleniti za tri, štiri leta, vsekakor pa vsaj za letošnje in prihodnje leto skupaj. Plače naj bi se z inflacijo uskladile le enkrat letno, kar je bilo že sprejeto za državne funkcionarje in predlagano managerjem. Sindikatom sem to že povedal, vendar pa seveda ni moč pričakovati, da bi se pri nas kdorkoli nečemu kar tako odpovedal, zato bomo v pogajanjih s sindikati hkrati jasno povedali, kako bomo povečali gospodarsko rast in kako ohranili in odprli nova delovna mesta. Predvsem zaposlenost je stvar, ki jo lahko sindikatom ponudimo kot tisti motiv, ki utemeljuje počasnejšo rast plač, je dejal dr. Drnovšek.

Poleg tega bo vlada pregledala vse socialne obveznosti, ki jih je v preteklosti sprejel parlament, ocenili bodo, kje so možni prihranki oziroma čemu se je moč odpovedati. V parlamentu pa bodo seveda morali o tem doseči politično soglasje.

Pomoč prek razvojne in izvozne družbe

Pri javni finančni porabi Slovenija ne odstopa od evropske sredine, poleg tega pa javnih financ ne smemo gledati kot stroške v podjetju, saj vsebujejo tudi posege v gospodarstvo, predvsem pa precej investicij. Prevzele so tudi precejšnje breme pokojninskega zavarovanja.

Pokojninska reforma bo previdna in postopna, večjo racionalnost pa je moč pričakovati šele dolgoročno. Sicer pa je bila po Drnovškovih besedah največja napaka odpravljena že lani s spremenjenim načinom poračunavanja pokojnin.

Dr. Marjan Senjur, minister za ekonomske odnose in razvoj je dejal, da stvarni tečaj res zaostaja za stvarno rastjo cen, vendar pa so velike razlike med posameznimi valutami. Izračuni kažejo, da se je konkurenčnost slovenskega gospodarstva lani na tujih trgih povečala. Pripraviti bi morali boljšo analizo plač, saj podatki kažejo, da naraščajo, nihče pa nima tega občutka. Slovenija bi moral bolj spodbujali investicije v tujino, teh instrumentov še nimamo, tudi SID se s tem še ne ukvarja.

Pogoji financiranja naj bi se izboljšali, saj so sorazmerno visoke obrestne mere primerne le kratek čas, pri nas so že predolgo, zato je premalo normalnih proizvodnih investicij. Vlada bo razvojni sklad preoblikovala v razvojno družbo in povečala njen kapital ter instrumente. Pomagali bodo podjetjem, ki imajo tržne in razvojne možnosti, sama pa ne morejo izplavati iz nakopičenih, predvsem finančnih težav. Več instrumentov naj bi dobila tudi Slovenska izvozna družba, finančni minister pa je bankam v državni lasti že dal pobudo o ugodnejših pogojih financiranja gospodarstva, pričakujejo, da bodo temu sledile tudi druge banke.

O tečajni politiki predsednik vlade ni povedal nič novega. Pomembna spodbuba gospodarskemu razvoju bo v prihodnjih letih lahko normalizacija sodelovanja z državami na našem jugozahodu. Slovenija ima letos pomembno vlogo v Cefti, parlament naj bi na majski seji ratificiral sporazum z EU, posredne gospodarske koristi pa bo imela tudi vključitev v zvezo Nato. • **M. Volčjak**

Priporočilo delodajalcev

Nacionalni razvojno varčevalni program

Predstavniki vseh delodajalskih organizacij so na pobudo vlade sprejeli priporočilo o uvedbi nacionalnega razvojno varčevalnega programa.

Ljubljana, 9. aprila - Nadzornim svetom delniških družb, skupščinam družb z omejeno odgovornostjo in upravam gospodarskih družb so predstavniki vseh delodajalskih organizacij posredovali priporočilo o uvedbi nacionalnega razvojno varčevalnega programa. Pobuda vlade je nastala tudi na osnovi sklepov upravnega odbora Gospodarske zbornice Slovenije z 18. septembra lani. Priporočilo so podpisali Gospodarska zbornica Slovenije, Združenje delodajalcev Slovenije, Obrtna zbornica Slovenije in Združenje delodajalcev Ogistta.

Delodajalci podpirajo prizadevanje vlade za splošno varčevanje v Sloveniji in napore za izboljšanje rezultatov poslovanja ter s tem krepitev konkurenčne sposobnosti slovenskega gospodarstva. Pri tem poudarjajo, da se takšne aktivnosti dnevno izvajajo v naših delovnih okoljih.

Pričakujejo, da bo vlada pripravila celovit nacionalni razvojno varčevalni program in izvajala socialni sporazum. Vlada in Banka Slovenije naj pripravita ukrepe, s katerimi bomo začeli opuščati mehanizem indeksacije. Najpomembnejši je prehod na enotno obrestno mero in sprejetje nominalno enakega državnega proračuna kot lani, torej brez indeksacije. To je predpogoj za odpravo indeksacije pri plačah.

Gospodarske družbe naj letos ne bi povečale plač, ki so opredeljene v individualnih pogodbah. Vsem tistim družbam in njihovim upravam, ki so sklenile individualne pogodbe v nasprotju z usmeritvami dogovora o merilih za individualne pogodbe (UL 23/95) ali izplačuje plače prek zneskov, ki jih določajo merila, predlagajo uskladitev izplačil in seveda popravo sklenjenih individualnih pogodb.

Združenje Manager pozivajo, da začne skupaj z delodajalci postopek za spremembo meril za individualne pogodbe o zaposlitvi managerjev. Pri tem naj upoštevajo odvisnost plač managerjev od plač vseh zaposlenih v družbi in od ugotovljene uspešnosti poslovanja gospodarske družbe. Strinjajo pa se, da se v monopolnih gospodarskih družbah ne morejo upoštvati enaka merila za zvišanje osnovnih plač zaradi nadpovprečnih rezultatov kot v družbah, ki so izpostavljene tržnemu prepihu.

Za Terminale ni bilo kupca

Kranj, 8. aprila - Na okrožnem sodišču ni uspela javna dražba premoženja kranjskega podjetja Iskra Terminali T&G, ki je že četrto leto v stečajnem postopku.

Podjetje T&G so ustanovili pred leti, ko so matični Terminali zašli v hude težave. Na dražbi je bilo premoženje, vredno 385 milijonov tolarjev, vendar kupca zanj ni bilo. Podjetje je že četrto leto v stečajnem postopku, saj se je zapletalo zaradi razčiščevanja obremenitev premoženja. Sklepamo lahko, da kupcev na dražbi ni bilo prav zaradi tga, ker so stavbe obremenjene z najemnimi pogodbami.

Delavce, ki so bili nekaj časa zaposleni v podjetju T&G, v stečajnem postopku uveljavljajo svoje terjatve. Ker dražba ni uspela, jim verjetno še ne bodo kmalu izplačane.

INFORMACIJE OBMOČNE ZBORNICE ZA GORENJSKO - ZDRUŽENJA PODJETNIKOV GORENJSKE

1. SEMINAR KAKO POSLOVATI Z JUŽNO KOREJO, 15. 4. 97 v prostorih GZS, Slovenska 41, Ljubljana

Gospodarska zbornica Slovenije, Oddelke za mednarodno sodelovanje, ter korejsko trgovino predstavništvo KOTRA iz Ljubljane organizira seminar na temo: KAKO POSLOVATI Z JUŽNO KOREJO. Seminar ob 15. 4. 97 v prostorih GZS, Slovenska c. 41 v Ljubljani od 9.00 do 13.00 ure.

Informacije o programu, kotizaciji, ter prijavnico dobite na Območni zbornici za Gorenjsko tel. 222 584.

2. PRIPRAVA NA PREIZKUS STROKOVNE USPOSOBLJENOSTI ZA PRIDOBITEV LICENC V CESTNEM PROMETU, Kranj, 26. - 30. 5. 97

Gospodarska zbornica Slovenije - CTU v sodelovanju z Območno zbornico za Gorenjsko organizira seminar za vodstvene delavce transportnih organizacij, transportnih oddelkov drugih organizacij in družb, obrtnike, samostojne podjetnike, ki opravljajo prevoz oseb in stvari v cestnem prometu in morajo opraviti preizkus strokovne usposobljenosti kot enega od pogojev za pridobitev licence.

Seminar bo v Kranju od 26. 5. - 30. 5. 97, pogoj za organizacijo seminarja v Kranju je več kot 20 udeležencev. Evidenčne prijave pobiramo do 10. 5. 97. Kotizacijo boste nakazali tik pred začetkom seminarja.

Za tiste, ki se bodo prijavili na seminar, bo zbornica tudi posredovala prijave na izpit. Predavatelji na seminarju so avtorji priročnika, ki je obvezno gradivo za izpit in člani izpitne komisije.

Vse dodatne informacije in prijave na Območni zbornici za Gorenjsko, tel.: 222 584. Ne pozabite rok za prijavo je 10. 5. 97.

3. POSVET MEŠANIH SLOVENSKO ITALIJANSKIH PODJETIJ "SO IZKORIŠČENE VSE MOŽNOSTI", Nova Gorica 10. 4. 1997

GZS Območna zbornica za severno Primorsko Nova Gorica in Informest - Storitveno dokumentacijski center za mednarodno sodelovanje Gorica - Italija vabita na posvet mešanih slovensko-italijanskih podjeti, 10. 4. 1997 ob 10. uri v Kongresnem centru Perla na temo "So izkoriščene vse možnosti".

Informacije in prijavnico dobite na Območni zbornici za Gorenjsko, tel. 222 584.

Na Viču v Ljubljani bo Merkur marca prihodnje leto odprl prodajni center

Merkur na dražbi kupil ljubljansko Nastro

Kranj, 10. aprila - Direktor kranjskega Merkurja Jakob Piskernik in stečajni upravitelj ljubljanskega podjetja Nastro Bojan Pečenko sta danes podpisala kupoprodajno pogodbo za Nastrovo zemljišče in objekt na Viču v Ljubljani, ki ga je Merkur kot edini dražitelj kupil 28. marca na prvi dražbi.

Merkur je 27.559 površinskih metrov zemljišča in objekt nekdanje tovarne Nastro v poslovno industrijski coni na Viču v Ljubljani kupil za 6,5 milijona mark. Lokacija je zelo zanimiva, saj je v neposredni bližini prodajnega kompleksa Interspar. Merkur bo do marca prihodnje leto tam postavil nov trgovski center, v katerem bo naprodaj njegov celotni asortiman. Zase bo potreboval 14 tisoč površinskih metrov zemljišča, preostalega bodo prodali. Nov prodajni center bo imel 4.100 površinskih metrov prodajnh površin, 900 površinskih metrov skladišča gradbenega materiala in 1.500 površinskih metrov zunanjih skladišč ter 170 parkirnih mest.

Direktor Merkurja Jakob Piskernik in stečajni upravitelj ljubljanskega Nastra Bojan Pečenko med podpisom pogodbe. Foto: Tina Dokl

Merkur ima v Ljubljani že pet trgovin in dva trgovska centra, gradnja ob Dolenjski cesti, kjer je že kupil 19 tisoč površinskih metrov zemljišča, pa se zaradi zapletov z dokumentacijo odmika. Zato smo se odločili za nakup podjetja Nastra, je povedal direktor **Jakob Piskernik.** Zanimanja je bilo precej, je dejal stečajni upravitelj Bojan Pečenko, vendar se je na prvi dražbi pojavil le Merkur, nekateri me zdaj sprašujejo, kdaj bo naslednja. Tokrat so se ušteli v čakanju na drugo oziroma tretjo dražbo, ko je izklicna cena nižja. S prodajo je tako zadovoljen tudi stečajni upravitelj, saj bodo upniki zelo visoko poplačani, zadovoljen pa je tudi s tem, da je nepremičnina ostala v slovenskih rokah. • **M.V.**

Konkurenca v slovenski digitalni tehnologiji

Konzorcij GSM

Ljubljana, 9. aprila - V konzorcijù GSM so se združila tri slovenska odlična podjetja ter tuj partner. Kranjski Iskratel, Interevropi in Istrabenzu se je pridružil tudi največji svetovni operater mobilne telefonije GSM Telecom Finland, njihov cilj pa je ne le vzpostavitev konkurence v digitalni mobilni telefoniji, pač pa posredno odpiranje novih možnosti zaposlitve, nudenje možnosti dela številnim slovenskim podjetjem, dvig kvalitete ponudbe. Novi operater naj bi bil v večinski slovenski lasti.

V Evropi z izjemo Švice ter nekaterih vzhodnoevropskih držav sisteme mobilne telefonije nudita vsaj dva operaterja. Po mnenju predstavnikov novoustanovljenega Konzorcija GSM je slovenski prostor dovolj velik za delovanje dveh operaterjev - poleg podjetja Mobitel, ki je delno v državni lasti, naj bi bili po svoji oceni sami najbolj primeren konkurent. Ob tem je potrebno poudariti, da se Konzorcij GSM zavzema za čimprejšnje sprejetje zakona o telekomunikacijah, ki bi dokončno uredil tudi področje mobilne telefonije in pa nenazadnje, da bi se za operaterstvo mobilne GSM telefonije podeljevale koncesije na podlagi javnega razpisa.

Svoje prednosti konzorcij vidi predvsem na dveh področjih. Finski operater kot največji svetovni operater digitalne mobilne telefonije zagotovo velja za največjega poznavalca tovrstne tehnologije, druga prednost pa so tehnološke možnosti Iskratela za postavitev sistema v Sloveniji. Kranjsko podjetje se že lahko pohvali z uspešnim projektom GSM telefonije v okolici Moskve, zato po njihovem mnenju poizkusno delovanje sistema ne bi bilo potrebno. Če ga bo predpisala država, so zahtevo seveda pripravljeni upoštevati.

Seveda pa se potencialnim uporabnikom upravičeno zastavlja vprašanje, kakšne naj bi bile posledice vstopa novega operaterja. Prva in najbolj očitna naj bi bil padec cene storitev, za koliko konkretno naj bi se te zmanjšale, pa na konzorciju zaenkrat še ne znajo odgovoriti. Novo GSM omrežje bo zagotovo slovenskemu gospodarstvu ponudila precej dela, saj Konzorcij v prvih treh fazah projekta namerava investirati med sedemdesetimi in osemdesetimi milijoni nemških mark, kasneje v petih letih pa še 120 milijonov nemških mark in naj bi v zaključni fazi z GSM signalom pokrili več kot 90 odstotkov slovenskega prebivalstva. • **U. Špehar**

Posodobitev telefonskega omrežja v Cerkljah

Sodobni in znesljivi telefoni v Cerkljah

Včeraj in danes v Cerkljah preklapljajo telefonske priključke, zato je telefonski promet občasno prekinjen in moten.

Kranj, 10. aprila - Telekomova poslovna enota v Kranju te dni zaključuje projekt razvoja in posodobitve telekomunikacij v občini Cerklje, kjer bodo poslej naročnikom na voljo najsodobnejši telefonski priključki, medkrajevne zveze pa bodo zanesljive, saj so od Kranja do Cerkelj potegnili optični kabel. Investicija je vredna 86 milijonov tolarjev.

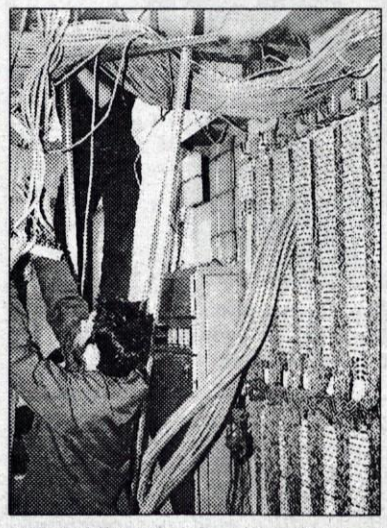

Z zaključna dela obsegajo preklapljanje telefonskih priključkov, zato imajo te dni naročniki v občini Cerklje te dni težave pri telefoniranju, saj je telefonski promet moten, občasno tudi prekinjen, saj drugače ne morejo izvesti preklopa. Z zaključnimi deli so začeli v četrtek, nadaljujejo v petek (danes), ko jih bodo predvidoma zaključili. Če boste v naslednjih dneh še imeli težave in motnje pri telefoniranju, bo šlo verjetno za napako, ki jo prijavite službi za prijavo napak na telefonski številki 977.

Telekom se je za posodobitev in razvoj omrežja v Cerkljah odločil, ker so tam imeli doslej le 28,7 telefonskih priključkov na sto prebivalcev, kar je med najnižjimi na Gorenjskem. Novih telefonskih naročnikov tam niso mogli več priklapljati, zaradi počasnega prenosa pa so se pritoževali večji porabniki, kot so banka, pošta, servisi in drugi podjetniki. Telekomunikacijsko povezavo Kranja s Cerkljami pa so zalsti v poletnih mesecih pogosto poškodovali uradi strele, ki so prav nam tem območju najbolj pogosti.

Med Kranjem in Cerkljami so položili optični kabel, dela so potekal čez zimo, vendar so jih kljub težkim razmeram z razumevanjem ljudi in občine uspešno zaključili. Digitalno telefonsko centralo v Cerkljah so razširili za 344 telefonskih priključkov ter namestili opremo za 48 ISDN priključkov. Zato bodo poslej telekomunikacijske storitve v Cerkljah zanesljivejše in kvalitetnejše, kar je dobrodošlo predvsem za večje porabnike. Posebej za banko, pošto in servise je dobrodošla veliko večja hitrost prenosa, ki bo psolej tudi dva megabita na sekundo. Uporabnikom pa so na voljo ISDN priključki, ki omogočajo veliko kvalitetnejšo uporabo interneta.

Poleg tega bodo v Cerkljah lahko začeli opuščati dvojčne priključke. V načrtu pa imajo tudi razširitev krajevnega omrežja, dokumentacijo že pripravljajo za Češnjevek, Trato, Velesovo in vasi proti Brniku. • **M.V.**

MEŠETAR

Cene kmetijskih in gozdnih zemljišč

Če kupujete ali prodajate kmetijska zemljišča, vam bodo aprilske informativne ali izhodiščne cene, ki nam jih je posredoval sodni izvedenec in cenilec ing. Pavel Okorn iz Škofje Loke, koristen pripomoček pri sklepanju kupčij.

Bonitetni razred	Cena (v sit/m2): Njiva, int. sadovnjak	Travnik, ekst. sadovnjak	Pašnik	Gozdno zemljišče
Območje upravne enote Kranj				
1.	462,50	346,90	161,90	148,00
2.	416,30	300,60	138,80	124,90
3.	370,00	254,40	115,60	101,80
4.	323,80	208,10	92,50	69,40
5.	277,50	161,90	69,40	55,50
6.	231,30	138,80	46,30	37,00
7.	185,00	115,60	23,10	18,50
8.	138,80	92,50	-	-
Območje upravne enote Jesenice				
1.	352,80	264,60	123,50	112,90
2.	317,50	229,30	105,80	95,30
3.	282,20	194,00	88,20	77,60
4.	247,00	158,80	70,40	52,90
5.	211,70	123,50	52,90	42,30
6.	176,40	105,80	35,30	28,20
7.	141,10	88,20	17,60	14,10
8.	105,80	70,60	-	-
Območje upravne enote Radovljica				
1.	428,00	321,00	149,80	137,00
2.	385,20	278,20	128,40	115,60
3.	342,40	235,40	107,00	94,20
4.	299,60	192,60	85,60	64,20
5.	256,80	149,80	64,20	51,40
6.	214,00	128,40	42,80	34,20
7.	171,20	107,00	21,40	17,10
8.	128,40	85,60	-	-
Območje upravne enote Tržič				
1.	360,10	270,10	126,00	115,20
2.	324,10	234,10	108,00	97,20
3.	288,10	198,10	90,00	79,20
4.	252,10	162,00	72,00	54,00
5.	216,10	126,00	54,00	43,20
6.	180,00	108,00	36,00	28,80
7.	144,00	90,00	18,00	14,40
8.	108,00	72,00	-	-

PEUGEOT
UGODNO
P 106 1.350.000 SIT
P 406 ST 1,8 3.242.000 SIT
P 406 BREAK ST 1,8 3.482.000 SIT
UGODNI KREDIT od T + 6 %, SERVIS IN PRODAJA VOZIL
AVTOHIŠA KAVČIČ
MILJE 45, VISOKO PRI KRANJU, tel. 064 431-142

HONDA SERVIS & PRODAJA
AMBROŽ
PREŠERNOVA 12
RADOMLJE
SLOVENIJA
TEL.&FAX:061/727-534
* PRODAJA VOZIL * AVTOMEHANIKA
* AVTOKLEPARSTVO * AVTOLIČARSTVO
"NOVI" 5-VRATNI CIVIC PRVIČ V PRODAJI
CIVIC HB 1,4 ŽE ZA 21.990 DEM
TERENSKO VOZILO CR-V 4x4 MAJA V SLOVENIJI

EVE
OBLAČILA ZA MOČNEJŠE POSTAVE
IN BODOČE MAMICE
Do številke 54 priznani proizvajalci
UGODEN NAKUP !
Tomšičeva 16, 4000 KRANJ
VABLJENI
ODPRTO od 9-12 ure in 15-19 ure; SOBOTA 9-12 ure

MOTOROLA
DANCALL
MITSUBISHI
AEG
ERICSSON
NOKIA
Panasonic
NEC
* prodaja rabljenih NMT
* odkup rabljenih NMT
* GSM
* leasing
* kredit
JANUS
tel. fax:
064/22 23 24 http://www.janus-grade.si/

VEDEŽEVANJE - TAROT
090 42 65 1 min. 156 SIT NON-STOP

MICHELIN ENERGY
KORAK NAPREJ

AVTOHIŠA MAGISTER d.o.o.
Radovljica
tel.:064/715-256, fax:064/715-190
Prodaja vozil in pooblaščeni servis. Originalni rezervni deli in dodatna oprema
AX ŽE OD 1.092.000 SIT
Saxo ŽE OD 1.298.500 SIT
Berlingo ŽE OD 1.622.000 SIT
CITROËN - AVTO, KI VAM ZLEZE POD KOŽO.

MAGARENA
SPROSTI SRCE IN POZABI NA VSE
4438 DEKLETA V ŽIVO
090 7505 LJUBEZENSKE AVANTURE ODZIVNE

VEDEŽEVANJE-TAROT
POGOVORI V ŠTISKI-SVETOVANJE
090 44 89 090 44 90
NUMEROLOGIJA PARTNERSTVO
ZDRAVJE ŠOLA
POSEL-DENAR RAZLAGA SANJ
LJUBEZEN 1 min. 156 sit
NON STOP Matkan.com.d.o.o.

VEDEŽEVANJE
ATLANTIDA
090 44 69
PRIZNANI VEDEŽEVALKI TANJA IN MARICA

Vse, kar želite izvedeti o sebi in svoji prihodnosti.
Zaupajte najboljšim!
Možnost osebnega obiska!
090/41-29
090/42-38
1 min 65 SIT + pd
PREROK

Prodaja:
BOLTEZ
VAŠ NAJBOLJŠI PARTNER ZA VARNO VOŽNJO
KRANJ, STANETA ŽAGARJA 58 c
telefon: 064/331-639, 331-662
MICHELIN

Kadrovski sejem TOP JOB

Srečanje podjetij in študentov

Kranj, april - Od 14. do 18. aprila bo potekal šesti sejem kadrovskih potencialov - Top Job, ki ga prireja AIESEC, mednarodna neprofitna in neodvisna organizacija študentov ekonomskih in organizacijskih ved. Sejem je namenjen srečanju med podjetji in študenti, spremljali ga bodo predavanje, okrogla miza in delavnica.

Predavanje bo v ponedeljek, 14. aprila, ob 17. uri na Ekonomski fakulteti v Ljubljani, na temo poslovanja podjetij v 21. stoletju. Z njim nameravajo študente opozoriti, kako pomemben je odnos podjetja do delavcev, okolja in do drugih podjetij. V okviru **teme** bodo dan kasneje pripravili tekmovanje študentov pri reševanju konkretnega problema. **Okrogla miza** bo v sredo, 16. aprila, ob 16. uri na Ekonomski fakulteti, skušali bodo ugotoviti, kakšne so možnosti sodelovanja med podjetji in univerzo in opozorili predvsem na razlike med znanjem, ki ga študentje dobe in fakulteti, in pričakovanji delodajalcev. **Delavnica** bo v četrtek, 17. aprila, ob 16. uri na Ekonomski fakulteti, pripravili jo bodo s sodelovanjem Zavoda za zaposlovanje, namenjena je večji pobudi mladih pri iskanju zaposlitve.

Projekt se bo v petek, 18. aprila, zaključil s sejmom, ki ga bodo pripravili v Cankarjevem domu, odprt bo od 10. do 15. ure. Namenjen bo osebnim pogovorom med študenti in podjetji, ki se bodo predstavila na stojnicah. Letos se bodo sejma udeležili: Gospodarski vestnik, Revoz, Deloitte & Touche, Nova Ljubljanska banka, ITEO, GPG, SAM, Tobačna Ljubljana, McDonald's Slovenija, Liko Pris, M Servis, PS Iskra Commerce, Iskratel, Hermes Softlab, SKB banka, Intereuropa, Procter& Gamble, Banka Celje, Lek, Jenewein, Gorenjska banka, ŠOU, TMI International, Termo, Ljubljanska borza in Fructal.

V okviru projekta bo vzpostavljena tudi baza podatkov o študentih, kar olajša stik podjetij s študenti. Zanimanje je vsako leto večje, letos pričakujejo približno 3 tisoč študentov. V bazo podatkov so vključeni vsi, ki to želijo, podjetja pa jo lahko uporabljajo vse leto.

Rezultate dosedanjih srečanj je moč izraziti številčno, saj se je lani sejma udeležilo 32 podjetij, ki so zaposlila 46 študentov, podelila 13 štipendij in omogočila 51 delovnih praks.

AIESEC vabi vse študente, da se udeležijo sejma in spremljajočih prireditev. Dodatne informacije lahko dobijo pri AIESEC Kranj, FOV, Prešernova 11/2, tel. (064) 221-424.

Seminar za managerske šole

Kranj, april - V Centru Brdo so spet pripravili seminar za direktorje managerskih šol srednje in vzhodne Evrope.

Seminarja se udeležuje 35 direktorjev in dekanov iz 15 držav in 25 marketinga iz 17 držav, tudi iz zahodne Evrope in ZDA. Predavajo najbolj ugledni profesorji evropskih managerskih šol, Center Brdo pa predstavlja svoje enajstletne izkušnje.

Tudi Moody's dobro ocenila NLB

Kranj, 11. aprila - Minuli teden je Novo Ljubljansko banko dobro ocenila tudi Moody's, po IBCA in Standard & Poor's še tretja med največjimi svetovnimi agencijami za rating.

Moody's je NLB prisodila za dolgočne naložbe oceno Baa3, za kratkoročne Prime-3 in za finančno moč banke D+ ter pri tem poudarila, da ugodna ocena temelji na močnem položaju NLB na slovenskem bančnem trgu ter njeni boljši dobičkonosnosti in manjšem obsegu problematičnih naložb.

Moody's je doslej ocenila že približno 600 bank po vsem svetu, ocena NLB za dolgoročne naložbe je le za las nižja od ocene angleške Hambros Bank, največje češke banke Komerčni ali pa bančnega kolosa Nippon Credit Bank in Bank of China. Pri oceni finančne moči pa je NLB pustila za sabo celo Credit Lyonnais in Mitsubishi Trust ter že omenjeni Bank of China in Hambros Bank.

Guverner Arhar v Hribarjevi hiši

Kranj, april - V klubu gorenjskih direktorjev Dvor bodo tokrat gostili dr. Franceta Arharja, guvernerja Banke Slovenije, najuglednejšega slovenskega finančnika.

"Finančni" večer bo potekal v četrtek, 17. aprila, v Hribarjevi hiši v Cerkljah, saj je gostitelj razgovora Gorenjska banka. Začel se bo ob 18. uri, vsekakor pa bo izjemno zanimiv, saj bo guverner Arhar lahko suvereno odgovoril na vprašanja o finančni situaciji v Sloveniji in o položaju Slovenije v mednarodnih finančnih krogih. Zdi se namreč, da se kljub izjemno stabilnemu tolarju počasi izteka obdobje aktivne plačilne bilance Slovenije. Guvernerja Arharja so na nedavnem odprtju finančnem sejma Kapital v Ljubljani razglasili za najuglednejšega slovenskega finančnika, kar le potrjuje njegov ugled, ki si ga je v zadnjih letih pridobil z vodenjem Banke Slovenije.

Splošni akti delniške družbe

Kranj, april - Inštitut za delničarstvo je izdal zbirko modelov pravnih aktov, ki so v pomoč delniškim družbam, javnim in zaprtim.

Zbirko sestavlja dvanajst tematskih sklopov, najobsežnejši je prvi, ki se nanaša na oblikovanje statuta delniške družbe, sledi mu zbirka modelov za delniške sporazume, nato pa so nanizani modeli aktov za organizacijo in delovanje nadzornega sveta, uprave, pravilnik o organizaciji s sistematizacijo delovnih mest, poslovanju in nagrajevanju, pravilnik organizacije trgovanja z delnicami na internem trgu, pravilnik o skladu internih delnic, pravilnik o spodbujanju in nagrajevanju dosežkov intelektualne dejavnosti, sklep v poslovni skrivnosti, pravilnik o posojilih delničarjev ali zaposlenih lastni delniški družbi z namenom nakupa delnic in drugih vrednostnih papirjev družbe. Splošne akte delniške družbe bodo dopolnjevali vsake pol leta.

Bančni izpiski spet kasnijo

Kranj, 10. aprila - Iz Nove Ljubljanske banke so sporočili, da zaradi tehnične napake kasnijo izpiski o stanju na tekočih računih, ki jih pripravljajo tudi za Gorenjsko banko.

Imetniki tekočih računov bodo izpiske dobili v začetku prihodnjega tedna. Do zamude je prišlo zaradi tehnične napake na računalniku, zato zadnje dni tudi ni bilo moč preverjati stanja na računih s pomočjo bankomatov v sistemu BA. Storitev naj bi bila predvidoma spet možna včeraj, v četrtek, 10. aprila, po 22. uri. Nova Ljubljanska banka izpiske s tekočih računov pripravlja tudi za deset slovenskih bank, med njimi je tudi Gorenjska banka.

KOLIKO JE VREDEN TOLAR

KRANJ, 10.4.1997

MENJALNICA	1 DEM NAKUPNI	1 DEM PRODAJNI	1 ATS NAKUPNI	1 ATS PRODAJNI	100 ITL NAKUPNI	100 ITL PRODAJNI
A BANKA (Tržič, Jesenice)	89,45	90,40	12,55	12,85	8,86	9,17
AVAL Bled			741-220			
AVAL Kranjska gora			881-039			
BANKA CREDITANSALT d.d. Lj	89,90	90,50	12,70	12,90	8,85	9,30
EROS(Stari Mayr), Kranj	89,90	90,20	12,72	12,82	9,05	9,10
GORENJSKA BANKA (vse enote)	89,10	91,00	12,41	12,93	8,66	9,58
HRANILNICA LON, d.d.Kranj	89,80	90,30	12,74	12,84	9,00	9,15
HKS Vigred Medvode	89,60	90,50	12,60	12,90	8,90	9,40
HIDA-tržnica Ljubljana	90,10	90,25	12,78	12,82	9,07	9,17
HRAM ROŽICE Mengeš	89,95	90,28	12,76	12,84	9,04	9,09
ILIRIKA Jesenice	89,80	90,30	12,72	12,82	9,00	9,20
INVEST Škofja Loka	89,80	90,28	12,72	12,81	9,05	9,15
LEMA, Kranj	90,00	90,30	12,78	12,86	9,00	9,15
MIKEL Stražišče	89,90	90,30	12,75	12,85	9,00	9,18
NEPOS (Šk. Loka, Trata)	89,95	90,25	12,74	12,80	9,07	9,13
NOVA LB Kamnik, Medvode, Šk. Loka	89,80	90,60	12,63	13,00	9,00	9,04
PBS d.d. (na vseh poštah)	87,90	90,25	11,00	12,79	7,95	9,15
PRIMUS Medvode	89,90	90,20	12,72	12,82	9,05	9,10
ROBSON Mengeš	90,00	90,30	12,75	12,83	8,95	9,15
SHP-Slov. hran. in pos. Kranj	89,80	90,20	12,76	12,82	9,00	9,15
SKB (Kranj, Radovljica, Šk. Loka)	NI PODATKOV					
SLOVENIJATURIST Boh. Bistrica	89,10	-	12,41	-	8,66	-
SLOVENIJATURIST Jesenice	89,10	91,00	12,41	12,93	8,66	9,58
SZKB Blag. mesto Žiri	89,60	90,95	12,45	12,92	8,65	9,44
ŠUM Kranj			211-339			
TALON Žel.postaja, Trata, Šk.Loka, Zg. Bitnje	89,80	90,29	12,72	12,82	9,05	9,19
TENTOURS Domžale	90,60	89,60	12,65	12,80	8,80	9,25
TROPICAL Kamnik - Bakovnik	90,00	90,20	12,78	12,82	9,10	9,14
UKB Šk. Loka	89,90	91,00	12,68	12,94	8,95	9,30
VOLKSBANK Ljubljana	90,20	90,59	12,76	12,93	9,02	9,22
WILFAN JESENICE supermarket UNION			862-696			
WILFAN Kranj			360-260			
WILFAN Radovljica, Grajski dvor			714-013			
WILFAN Tržič			53-816			
POVPREČNI TEČAJ	89,73	90,40	12,60	12,86	8,90	9,22

Pri Šparovcu v Avstriji je ATS ob nakupu blaga po 12,60 tolarjev.

Podatke za tečajnico nam sporočajo menjalnice, ki se pridružujejo pravico dnevnih sprememb menjalniških tečajev glede na ponudbo in povpraševanje po tujih valutah.

Zaradi pogostih sprememb menjalniških tečajev pri nekaterih menjalnicah objavljamo njihove telefonske številke, na katerih lahko dobite podrobnejše informacije o menjalniških tečajih.

MENJALNICA WILFAN
Vaš najboljši partner pri menjavi deviz
PE KRANJ
Delavski dom, tel.:360-260
P.E. JESENICE supremarket UNION tel.:862-696
P.E. RADOVLJICA, Hotel Grajski dvor tel.: 064/714-013
P.E. TRŽIČ, klet Veletekstil tel.: 53-816

d.o.o. MBA
KIDRIČEVA 41
Jesenice
4270
PVC OKNA - VRATA - SENČILA ZA NOVOGRADNJO IN OBNOVO
Zaradi širitve dejavnosti išemo več MONTAŽERJEV.
Prijave v pisni obliki na gornji naslov.

TRGOVINA DOM TRADE d.o.o.
4209 ŽABNICA 68
PRAVI NASLOV ZA NAKUP GRADBENEGA MATERIALA
GRADITELJI !
Strešnik bramac po stari ceni do 12. 4.
Akcijska prodaja v aprilu:
lendapor, prane plošče, jupol, belton, beltop
UGODNI PLAČILNI POGOJI: PLAČILO S ČEKI NA OBROKE
KREDITI DO 1 LETA:T+5%; DO 2 LET:T+7%
INF. v TRGOVINI ali po tel.: 311 545; 312 266

AVTOHIŠA MAGISTER d.o.o.
Radovljica, tel.:715-015
fax:715-190
NOVE NIŽJE CENE
CHRYSLER Jeep
VOYAGER že od 44.990 DEM dalje
STRATUS že od 43.440 DEM dalje
WRANGLER že od 40.485 DEM dalje
CHEROKEE že od 44.289 DEM dalje
GRAND CHEROKEE že od 73.789 DEM dalje
Prodaja vozil in pooblaščeni servis. Originalni rezervni deli in dodatna oprema

Gotovina za delnice Save Kranj!
Če ste lastnik delnic Save Kranj, ki ste jih kupili v javni prodaji, potem je to novica za vas. Med navedenimi poiščite najbližjo enoto Gorenjske banke, kjer ugodno odkupujemo vaše delnice:
Gorenjska banka, Kranj, Bleiweisova 1
Gorenjska banka, Jesenice, Cesta maršala Tita 8
Gorenjska banka, Radovljica, Gorenjska cesta 16
Gorenjska banka, Škofja loka, Kapucinski trg 7
Gorenjska banka, Tržič, Trg svobode 1
Gorenjska banka, Ljubljana, Dalmatinova 4
Cena za odkup delnic se določa dnevno. Ob obisku poslovalnice prinesite s seboj potrdilo o lastništvu delnic in osebno izkaznico.
NACIONALNA FINANČNA DRUŽBA

Kmetovanje na varovanih območjih

Kmetijstvo in varstvo narave - sopotnika in zaveznika

Kranj - V Sloveniji je zavarovano območje enega narodnega in 34 krajinskih parkov, skupno 160 tisoč hektarjev ali osem odstotkov celotne površine, poleg parkov pa so zavarovana tudi območja varstvenih pasov za zajem vode. Ker je v načrtu zavarovanje še nekaterih območij, bo v prihodnje zavarovana približno petina površine Slovenije.

Na vprašanje, kako kmetovati na zavarovanih območjih, je poskušal odgovoriti posvet, ki sta ga v okviru kmetijsko gozdarskega sejma v Kranju v ponedeljek pripravila ministrstvo za kmetijstvo, gozdarstvo in prehrano in Kmetijski zavod Ljubljana - oddelek Kranj. Državni podsekretar v ministrstvu za okolje in prostor **Mladen Berginc** se je spraševal, ali sta kmetijstvo in varstvo narave lahko skupna sopotnika v prihodnost. Ne le sopotnika, varstvo narave bi lahko bilo za večino slovenskih kmetov največji zaveznik, je dejal Berginc in poudaril, da na ministrstvu pripravljajo strategijo varstva narave v Sloveniji in zakon o ohranjanju narave, v katerem bodo predvideli tudi denarne spodbude in nadomestila za biološko kmetovanje. Na zavarovanih območjih je po mnenju **mag. Mirana Nagliča** iz republiške uprave za pospeševanje kmetijstva vse manj pomembna pridelovalna vloga kmetijstva, vse bolj pa njegova vloga pri ohranjanju kulturne, negovane krajine. Za kmetijstvo na zavarovanih območjih je zelo pomembno, da bi čimprej dobili zakonske podlage za ekološko kmetovanje, organizirali pridelavo, predelavo, nadzor in trženje tovrstnih pridelkov, registrirali in uveljavili blagovne znamke za pridelke s teh območij, v pripravo in izvedbo razvojnih načrtov bolj kot doslej vključili domačine in uvedli plačila za posebne naloge kmetijstva v prostoru. **Dr. Marija Markeš** iz javnega zavoda Triglavski narodni park je povedala, da kmetijstvo v TNP deli usodo vsega slovenskega hribovskega in gorskega prostora, za katerega slovenska kmetijska politika doslej ni našla ustrezne rešitve. Kmetijski program parka predvideva ohranjanje in zagotavljanje delovnih mest na podeželju (na kmetijah in v njihovi bližini), spodbujanje biološkega kmetovanja, uvedbo neposrednih plačil, razvoj blagovne znamke Triglavskega narodnega parka in regionalnih znamk, upoštevanje raznolikosti in usklajeno delovanje različnih ministrstev in služb. • **C.Z.**

Blagovna znamka Zlato zrno

Poslovna skupnost ima že 17 članov

Kranj - Poslovna skupnost Zlato zrno, ki je bila novembra lani ustanovljena pri Poslovnem združenju prehrane Slovenije, je v torek na kmetijsko gozdarskem sejmu v Kranju predstavila slovensko blagovno znamko za teletino Zlato zrno in podelila licenčne listine novim rejcem in mesarijam, ki bodo redili oz. klali teleta po novi tehnologiji. Ob tem, ko je že ministrstvo za kmetijstvo, gozdarstvo in prehrano prepovedalo klanje prelahkih telet in pitanje telet na višjo težo lani spodbujalo s premijo 10.000 tolarjev na žival, projekt Zlato zrno predvideva pitanje telet s krmilom Zlato zrno in kakovostnim senom nad težo 200 kilogramov. Pitanje, predelava in prodaja teletine z blagovno znamko Zlato zrno bo potekalo po pravilnikih in bo nadzorovano. Srednjeročni cilj novoustanovljene skupnosti je vsako leto vzrediti in prodati 2.000 telet z oznako Zlato zrno, dolgoročni pa 10.000 telet na leto. Zamisel dobiva vse širšo podporo, s podpisom novih licenčnih listin ima skupnost že sedemnajst članov. • **C.Z.**

Govedorejci sumničijo

Se kamioni ustavljajo tudi v naših klavnicah?

Čeprav so dajatve za uvoz mesa visoke in nespodbudne, se govedorejci čudijo, da so hladilnice polne uvoženega mesa, doma pa na odkup čaka okoli dva tisoč spitanih govedi.

Groblje pri Domžalah - V Združenju govedorejcev Slovenije domnevajo, da je za težave pri prodaji domače goveje živine kriv nenadzorovan uvoz velikih količin mesa, zato od države in od pristojnih služb zahtevajo, da poostrijo nadzor nad uvozom mesa in da še posebej preverijo prevoz (tranzit) govejega mesa prek našega ozemlja. Neuradno je slišati, da se tovornjaki, ki naj bi meso le peljali prek Slovenije v druge države, ustavljajo tudi v slovenskih klavnicah in mesarijah.

Slovensko govedorejo pestijo hude težave. Hlevi so zaradi posledic bolezni BSE, ki je pri nas sicer niso odkrili, je pa močno prestrašila porabnike mesa, ter zavoljo domnevnega nenadzorovanega uvoza govejega mesa polni spitane živine. V združenju govorijo o številki dva tisoč govedi, nekateri drugi omenjajo podatek, da na odkup čaka celo štiri tisoč ali še več govedi. Klavna industrija močno znižuje ceno, na nekaterih območjih je padla tudi za 30 odstotkov, cene v trgovinah pa kljub temu niso nič nižje. Rejci ugotavljajo pri pitanju 62 tolarjev izgube pri vsakem kilogramu žive teže, plačilni roki za prodano živino so dolgi, večinoma od tri- do petmesečni. Problemi v govedoreji se po oceni Združenja govedorejcev Slovenije odražajo v tem, da vse več kmetov opušča rejo, še zlasti na hribovskem, gorskem in kraškem območju ter v Halozah. Govedoreja, predvsem prireja mleka, se seli na ravninske predele, strma zemljišča v hribovskem svetu pa se zaraščajo.

Meso ni označeno po izvoru države

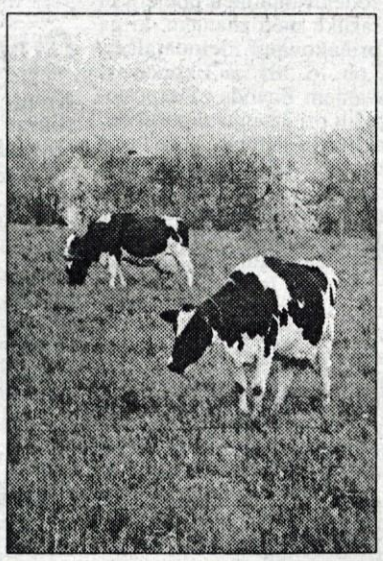

Združenje govedorejcev predlaga vrsto ukrepov, s katerimi bi vsaj omilili stiske govedorejcev. Pristojne državne službe naj bi takoj poostrile nadzor nad uvozom mesa, za vsak kamion, ki prevaža meso prek našega ozemlja, preverile, ali se ni morebiti ustavil tudi kje v Sloveniji, ter za vse količine in zaloge mesa v hladilnicah ugotovile, iz katere države izvira. Govedorejci zahtevajo povečanje odkupne cene goveje živine in skrajšanje plačilnih rokov, prav tako pa tudi spoštovanje uredbe o prodaji mesa klavne živine in divjadi, ki določa, da mora biti meso v trgovinah označeno z imenom države izvora živali, ime države pa izpisano z najmanj dva centimetra velikimi črkami. Združenje še predlaga, da naj vlada takoj sprejme odločitev o interventnem odkupu spitanih živali za zakol in da naj pomaga pri promociji kakovostnega domačega mesa med porabniki. Ker je nevarnost okužbe z boleznijo BSE, zahteva tudi poostren nadzor nad uvozom in prevozom živali prek slovenskega ozemlja. Od strokovnih služb, ki opravljajo storitve za kmete, pričakuje, da bodo cene prilagodili evropskim. Kar zadeva mleko, govedorejci predlagajo po sedanjem pravilniku povišanje odkupne cene na 51,50 tolarja za liter, dosledno spoštovanje uredbe o oblikovanju odkupne cene kravjega mleka, umeritev laboratorijev za analize mleka z laboratoriji sosednjih držav, pridobitev certifikata za referenčni laboratorij, ki naj bo na mlekarskem inštitutu, ter popolno neodvisnost laboratorijev od katerekoli ustanove.

Cene so občutno padle

Predsednik združenja govedorejcev Slovenije, kmet **Ciril Zaplotnik** z Letenc pri Goričah, je s podatki dokazoval, da odkupne cene kmetijskih pridelkov niso spodbujevalke inflacije v Sloveniji. Škofjeloški Mesoizdelki oz. zdajšnje Mesnine dežele Kranjske so, na primer, novembra 1994. leta odkupovale mlado pitano govedo prvega plačilnega razreda po 521 tolarjev za kilogram mesa, letos februarja so ga le še po 505 tolarjev. Še večja je razlika pri kravah, kjer je odkupna cena za tretji (najpogostejši) plačilni razred padla z 272 na 228 tolarjev ali za 16 odstotkov. Dejansko zmanjšanje je še precej višje, saj je bila v zadnjih dveh letih približno 20-odstotna inflacija. Ob tem, ko so se odkupne cene zmanjšale, se je soja podražila za 50 odstotkov, koruza za 10 odstotkov - in tako dalje. Znižanje odkupne cene se ne odraža v končni ceni pri porabniku, v tem pa je po besedah predsednika združenja tudi že mogoče iskati odgovor na vprašanje, zakaj so na lestvi najpremožnejših mesarje visoko uvrščeni tudi mesarji.

Kriva manjša poraba mesa in sivi uvoz

Tudi na katedri za govedorejo pri Biotehniški fakulteti, kjer spremljajo ekonomski položaj govedoreje, ugotavljajo, da je govedoreja že vrsto let ali celo desetletij na najslabšem med vsemi kmetijskimi panogami. Odkupne cene mleka le redko presegajo 90 odstotkov ocenjenih stroškov prireje, pri pitanju živine je še slabše. Ob tem, ko travinje v Sloveniji omogoča preživetje 600 tisoč glav goved, se je stalež v zadnjih desetih letih znižal s 570 na 470 tisoč. Evropski kmetijski ekonomisti so izračunali, da bi moralo biti razmerje med odkupnima cenama mleka in mladega pitanega goveda 1 : 6. V Sloveniji je to razmerje porušeno, nizka cena pa je predvsem posledica manjše porabe mesa in "sivega uvoza", ki ga v klavnicah in mesarijah ne priznajo. Država bi morala najti denar za spodbuditev izvoza mesa in okrepiti vlogo zavoda za blagovne rezerve, dolgoročno urediti razmerja med cenami mleka in mesa ter ostalih kmetijskih pridelkov, spodbujati tudi izvoz plemenske živine in odkupno ceno srednje kakovostne živine povečati na 500 tolarjev za kilogram mesa.

Govorice bi bilo treba preveriti

"Govorice o nenadzorovanem uvozu bi bilo treba najprej preveriti, raziskati in reči bobu - bob. Naši člani zatrjujejo, da ne dobivajo mesa iz "tranzita" in da so pripravljeni sprejeti kakršnokoli inšpekcijo," je dejal **Franc Čampa** iz Poslovnega združenja prehrane Slovenije, ki v odboru za meso združuje tudi 34 večjih klavnic in mesnopredelovalnih obratov. V združenju ugotavljajo, da se je prodaja govejega mesa v Sloveniji v enem letu zmanjšala od 15 do 20 odstotkov in da je bil tudi lanski izvoz mesa (1500 ton) za tisoč ton manjši od predlanskega. Ko so marca ugotovili, da na odkup čaka okoli tisoč spitanih govedi, so ministrstvu predlagali enkratno povišanje izvoznih spodbud. • **C. Zaplotnik**

Dežela kranjska nima lepš'ga kraja,
ko je z okolšno ta, podoba raja.

Alpski letalski center Lesce - Bled

nudi panoramske lete nad Bledom, Bohinjem
in očakom Triglavom vsak dan, ves dan, ko je vreme primerno.

Zagotovite si možnost, da se prepričate o lepotah Gorenjske!
Izberete lahko:
15-minutni let nad Bled,
30-minutni let nad Bohinj, ali
45-minutni let nad Triglavskim pogorjem.

Če si kdo zaželi ogledati svoj dom iz zraka, lahko pot panoramskega leta prilagodimo tudi takim željam.

Cene, ki veljajo za 3 osebe: 15-minutni let 7.000 SIT; 30-minutni let 11.000 SIT; nad Triglavom 16.400 SIT; pri letih po izbiri nad 1 uro 300 SIT na minuto. Po vnaprejšnjem dogovoru lahko zagotovimo tudi let z letalom za 5 potnikov.
Alpski letalski center Lesce Bled nudi vsem, ki bi se odločili za let v aprilu, ali v tem mesecu kupili karto za let (veljavno eno leto) ter predložili kupon Gorenjskega glasa, 10-odstotni popust!

Panoramski let je tudi nadvse lepo darilo ob osebnih praznikih, gostom in poslovnim partnerjem, saj je nepozabno doživetje.

KUPON GORENJSKEGA GLASA
Za panoramski let z letalom ALC

Pokličite nas po tel. 064/733 431, ali se oglasite na letališču v Lescah.

Gozdove ogrožajo tudi požari

Večina požarov je delo človeških rok

Kranj - Slovenija je po požarni ogroženosti naravnega okolja v zgornji polovici evropskih držav, so povedali na posvetovanju, ki ga je Zveza gozdarskih društev Slovenije pripravila v torek ob dnevu gozdarjev na kmetijsko gozdarskem sejmu v Kranju. Gozdovi so najbolj ogroženi na Krasu in v primorju, največ požarov je februarja in marca ter julija in avgusta. Podatki kažejo, da veliko večino požarov povzroči človek s svojo dejavnostjo in malomarnostjo, dokaj visok je delež namernih požarov, še večji pa delež požarov, pri katerih povzročitelj ostaja neznan. Več kot petina gozdnih požarov nastane tako, da se pri čiščenju kmetijskih površin ogenj razširi v gozd, šest odstotkov požarov povzročijo otroci.

Zavod za gozdove Slovenije je pripravil načrt požarnega varstva gozdov v Sloveniji, ki vsebuje za gašenje koristne podatke (prevoznost gozdnih cest in vlak, vodni viri in zajetja itd.), ukrepe za zmanjšanje požarne ogroženosti gozdov ter tudi imena odgovornih ljudi. • **C.Z.**

Na okuženih območjih

Cepljenje pašne živine proti steklini

Srednja vas v Bohinju - Iz bohinjske enote kmetijske svetovalne službe so sporočili, da je ministrstvo za kmetijstvo, gozdarstvo in prehrano pred kratkim izdalo odredbo o izvajanju preventivnih ukrepov zaradi odkrivanja in preprečevanja živalskih kužnih bolezni. Odredba določa, da je na okuženih območjih treba proti steklini cepiti tudi domače živali, ki gredo na pašo na zasebne, skupne in planinske pašnike. Živino cepi območni veterinar, ki lastniku živali tudi izda potrdilo z vpisano številko živali. Če živali niso oštevilčene, jih je treba prej oštevilčiti, to pa naredi kontrolor Živinorejsko veterinarskega zavoda Gorenjske. Lastniki morajo število živali, ki jih je treba cepiti, najkasneje do 30. aprila prijaviti gospodarjem agrarnih skupnosti, kmetijski svetovalni službi ali neposredno veterinarju. Cepljenje je brezplačno, številčenje pa je treba plačati ob opravljeni storitvi. • **C.Z.**

VREME

Vremenoslovci nam za danes ponoči napovedujejo poslabšanje vremena, tako da bo jutri in v nedeljo delno jasno s spremenljivo oblačnostjo in spet hladneje.

LUNINE SPREMEMBE

V ponedeljek bo prvi krajec nastopil ob 19. uri to pa glede na vremenski ključ obeta dež in sneg ob jugu ali zahodniku.

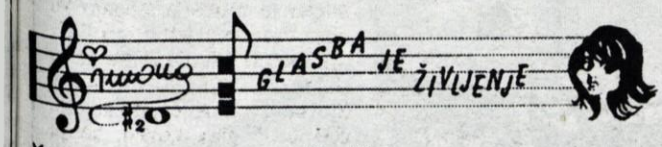

ŽARKO PRINČIČ - DIRIGENT, PIANIST, SKLADATELJ

Nekateri celo trdijo, da je Žarko Prinčič eden naših najboljših dirigentov. Deloval je v Zagrebu, na Dunaju, v Parizu, kjer je tudi študiral. Nekaj časa je bil tudi ditrektor ljubljanske Opere, zadnje čase pa večinoma deluje po gledališčih, kot glasbeni vodja in skladatelj scenske glasbe.

NEKAJ IZJAV ZNANIH OPERNIH PEVCEV:

Luciano Pavarotti:
Duša naj bi pela in ne telo.

Anna Moffo:
Nobenega smisla ni, če pred petjem molimo, kajti če ne znamo peti, nobena molitev ne pomaga.

Mercedes Sosa:
Dokler pojemo, toliko časa živimo.

Placido Domingo:
Kje je visoki C? To vam bom povedal jaz.

Enrico Caruso:
Karakteristika pevca: velik prsni koš, velika usta, devetdesetodstotni spomin, desetodstotna inteligenca, veliko dela ter malo dobrega srca.

Hans Beirer:
Operni pevec živi kot najbojši športnik. Razlika je le v tem, operni pevec ne začne peti na komando.

Poslušalci oddaje Glasba je življenje ustvarjajo slogan za naravno mineralno vodo EDINA.

Tudi operni pevci ne bi z glasom težav imeli, če bi najprej EDINO pili in potem peli.

Jože Košir, Slovenska Bistrica

NTR
NOTRANJSKI RADIO LOGATEC D.O.O.
91,0 • 107 MHz
Logatec • Tržaška 148 • tel.:061/741 632 • fax:061/741 612

LESTVICA RADIA KRANJ

z Lattello — ureja: IGOR ŠTEFANČIČ
PETEK, 11. 4. 1997, ob 18.30

Domača:
1. NAPOLEON: PROSIM OSTANI
2. PETER LOVŠIN: ANGEL IZ NEKJE VMES
3. VILI RESNIK: TVOJA PESEM
4. BABILON: CVETJE V JESENI
5. GIMME 5: SLEDI SIVIH CEST
6. POP DESIGN: SONCE JE ZAŠLO
7. TINKARA KOVAČ: VETER Z JUGA
8. D. J. MARX: TONY PROBLEM

Tuja:
1. SPICE GIRLS: MAMA
2. BEE GEES: ALONE
3. NO MERCY: WHEN I DIE
4. CLUELESS: DON'T SPEAK
5. BACKSTREET BOYS: ANYWHERE FOR YOU
6. SQEEZER: SATURDAY NIGHT
7. R-KELLY: I BELIEVE I CAN FLY
8. SEAL: FLY LIKE AN EAGLE

Lattella — RADIO KRANJ 97,3 FM STEREO

KUPON ŠTEVILKA 22

DOMAČO ŠT.:

TUJO ŠT.:

MOJ NASLOV:

Vsi trije, pa še kdo

Torej. Vsi tisti, ki ste napisali vsi trije (Mario, Sašo in Miša), no, kdo je še kakšnega dobitnika Viktorja dodal, ste seveda imeli prav. Spet ste poslali kar precej dopisnic, kar pomeni, da obvladate sceno okrog Viktorjev pa te stvari, da ste na kritični dan gledali direktni prenos na POP TV, če pa že ne tam, pa ste pač prevetrili kakšne cajtnge in revije, pa še kaj... Lepo. Beti in Mojca sprašujeta, če se mi je zdelo, da so bili dobitniki Viktorjev zadovoljni. Takole bom napisal, več ali manj so bili dobitniki Viktorjev kar zadovoljni, no moram reči, da se mi je nekoliko smilil dotični Stojan, ki letos ni dobil nič, tako da so bile njegove bele hlače in bela srajca zastonj, saj jih ni imel priložnost pokazati tudi pred televizijsko publiko. Kot najbrž že veste, se bo v kratkem v Celju dogajala še ena izmed tovrstnih pasjih procesij, namreč podelitev Zlatih Petelinov najboljšim slovenskim glasbenikom, glasbenim dosežkom... v lanskem letu. Kdo ve, mogoče bomo kakšno napisali tudi s tistega konca, ko bo čas. Važno je, da se kaj dogaja, a ne. Pravkar se bo zgodilo tudi tokratno jodlgatorsko žrebanje, zatorej kar pričnimo z delom: taram, taram nagrado, kaseto po želji, ali kako že dobi, dobiii... **Petra Dežman, Ribno, V Dobje, 4260 Bled.**. Seveda čestitamo, pride dopis, pol pa le pot pod noge, no modernejše je pod kolesa, do Aligatorja in Aligator Music Shopa v Kranj.

NOVOSTI

Jap. Ravno Power Mix št. 5 bi bila za tokrat novost, kot pa veste ljubitelji pop dance glasbe, je to peta kompilacija po vrsti, ki jo je izdal radio Salomon. Gremo naprej. Po dolgem času so ploščo zopet izdali avstralski Inxs "Elegantly Wasted", pa še en band je tu, ki ima v svojem imenu x, to je Texas "Withe On Blonde. Če še malo ostanem v tujini, vse tiste, ki ste že gledali film Romeo in Julija čaka še cedejka s filmsko glasbo, z vašim skromnim tolarskim prispevkom seveda, eno novo ploščico je izdal tudi sloviti Irec Van Morisson. Še domači logi: zasavski Orleki so v okviru oddaje Izštekani Jureta Longyke na Radiu Študent posneli takoimenovani unplugged, reče pa se mu "Bunkovc Party - a", pa še domači domači logi: Ptujskih 5 "Rada bi spet ljubila te" je poleg kasete odslej tudi na cedeju. In še koncert - maj bo kmalu tu in sloviti raperji Body Count tudi.

IN ŠE NAGRADNO VPRAŠANJE ŠT. 258:

Še vprašanje za tokrat. Lani je svoj prvi cd izdala najboljša slovenska plehmuzika, SVEA kakopak. No pa mi napišite iz katerega slovenskega mesta omenjena plehmuzika prihaja (ime ima po glavnem sponzorju - tovarni pohištva namreč). Samo poslušajte njihovo izvedbo "Boheminan Rhapsody" od Queenov -perla stoodstotna. Rešitve čakam v uredništvo Gorenjskega glasa, seveda do srede, 16. aprila, pripis Jodlgator. Takole bom napisal, ker sem že preveč napisal tokrat le čav...

Ekskluzivno za Katarino (zanima pa bržkone še koga) - Razpored koncertov v okviru turneje U2 - Europe 1997: 14.8. Praga, 16. 8. Wiener Neustadt, 18.8 Nurnberg, 23.8. London, 6.9. Paris, 13. 9. Barcelona, 20. 9. Reggio n'ell Emilio in 23. 9. Sarajevo; O ostalih koncertih pa drugič.

TOP 3
1. Gama MM 6
2. Pop - U2
3. Power Mix 5

URŠKA
več kot plesna šola
V Kranju, Škofji Loki, Radovljici, in na Jesenicah.
Vpisuje začetnike in dobre plesalce
☎ 064/411-581

LOKA TV LOKA TV LOKA TV
SCENA SCENA SCENA SCENA SCENA

Pozdravljeni vsi ljubitelji slovenske pop glasbe. Tokrat objavljamo in hkrati čestitamo nagrajenki Nataši Valant, ki je pravilno odgovorila na nagradno vprašanje in zato ji bo MZ Hektor poklonil nagrado - vsebina še ni znana.
Tokrat smo v SCENO, ki bo na sporedu na LOKA TV 17. APRILA ob 20.10 uri povabili odlično slovensko pevko MARTO ZORE, z nami pa bo tudi skupina STRMINA.

Nagradno vprašanja: **Marta Zore je svoje otroštvo preživela v:**

a) Mariboru
b) Stražišču pri Kranju
c) .....

IME, PRIIMEK .....

NASLOV .....

Kuponček pošljite na dopisnicah na naslov LOKA TV p.p. 114, 4220 Škofja Loka, najkasneje do četrtka, 17. aprila. Vso srečo vam želim Majda Lovrenčič.

SCENA SCENA SCENA SCENA SCENA
LOKA TV LOKA TV LOKA TV

RADIO SALOMON
ZA GORENJKE IN GORENJCE!
24 UR DOBRE GLASBE!!!

OD 31. 3. 1997 DO 5. 4. 1997

LESTVICA NAJPOPASTIH 15

1. SPICE GIRLS - MAMA /WHO DO YOU THINK YOU ARE
2. N SYNC - TEARIN'UP MY HEART
3. NINA - TREBAM TE
4. BEE GEES - ALONE
5. KELLY FAMILY - FELL INLOVE WITH AN ALIEN
6. 911 - BODYSHAKIN
7. DR. IGGY -OČI
8. MARCEL POMANOFF - I'D LOVE YOU TO WANT ME
9. NEW/ERASURE DON'T SAY YOUR LOVE IS KILLING ME
10. C-BLOCK - SO STRONG OUT
11. SARAH BRIGHTMAN + ANDREA BOCELLI - TIME TO SAY
12. 3 T - GOTTA BE YOU
13. LISA STANSFIELD - THE REAL THING
14. WHITE TOWN - YOUR WOMAN
15. NEW/US 3 - COME ON EVERYBODY (GET DOWN)

LESTVICA NAJGIBLJIVEJŠIH 30

1. B.B.E. FLASH
2. GALA - LET A BOY CRY
3. NOMANDLAND - FANTASY / SWAUENTIAL ONE - MY LOVE IS HOT
4. HARDEA - MR FACKER
5. NEW/FUTURE BEAT - 100 % PURE LOVE
6. SLO ACTIVE - LJUBEZEN MI GOVORI
7. DJ MAVERICK - WRONG IS RIGHT /DAYS OF GLORY
8. IMPERIO - WINGS OF LOVE
9. RED 5 - LOVE YOU STOP
10. SKANKY - WHERE IS MY MONEY
11. AQUA - ROSES ARE RED
12. CAPTAIN JACK - TOGETHER AND FOREVER
13. 2 ALIVE - VZELA BI TE
14. NEW/THE PRESENCE -T ONIGHT
15. SOUNDLOVERS - PEOPLE
16. DJ VERTIGO - OXYGENE
17. FUTURE BREEZE - KEEP THE FIRE BURNIN
18. NEW/MUTE -S HE LOVES ME
19. GENERAL BASE - ON AND ON20. JAM DJ BALOON - 4 FUN
21. DJ STONE - KOMMANDO
22. NEW/SEX ALARM - FLYING GAMES
23. NATASHA HAGEN - YOU AND YOU
24. THE ALTERNATIVE REATIRS - TEH BEAST
25. LISA - MIDDLE OF THE NIGHT
26. NEW/MILLION - MONEY
27. SASHA + POWER DANCERS - PRAVA CIFRA
28. C - MANIA - CROSS MY MIND
29. KADOC - ROCK THE BELLS
30. INTERNET - SAXY JAM

TRŽIŠKI HIT

vsak ponedeljek ob 17.25 na 88,9 in 95,0 MHz

Lep pozdrav vsem, ki ste vsak ponedeljek z nama v oddaji Tržiški hit, kjer skupaj vsak teden oblikujemo lestvico naj glabe Radia Tržič, slišimo obilo novosti, pa še super se zabavamo. Poleg teh užitkov pa ste deležni tudi nagrad. Seveda, če ste izžrebani. Nagrade tokrat podeljujeta pokrovitelja AVTO LESCE in TRGOVINA DONA Tržič in to Gordani Milanovič in Bredi Bradule iz Tržiča. ČESTITAVA! Tudi na gosta v sami oddaji nisva pozabila. Takrat bo to Janez Porenta iz Škofje Loke. Če želite tudi vi videti, kako lestvica poteka v živo, spoznati naju, skratka biti gost Tržiškega hita, potem to napišite na dopisnico. Lepo se imejte in ČAO! Vesna in Dušan

Lestvica:
1. Prosim, ostani - NAPOLEON (1)
2. Mama - SPICE GIRLS (6)
3. Silently - CAUGHT IN THE ACT (9)
4. Saturday night - SQUEEZER (2)
5. T. N. T. fot the brain - ENIGMA (15)
6. Brown girl in the ring - BONEY M. (OLD)
7. Bodyshakin - 911 (novo)
8. Anywhere for you - BACKSTREET BOYS (10)
9. Please don't go - NO MERCY (3)
10. Time to say goodbye - S. BRIGHTMAN & A. BOCELLI (5)
11. Tony problem - DJ. MARX (12)
12. Togethjer and forever - CAPTAIN JACK (novo)
13. Fell in love with an alien - KELLY FAMILY (novo)
14. Warum - TIC TAC TOE (novo)
15. Thinking about you - JAM (13)
16. Don't cry for me Argentina (remix) - MADONNA (4)

Izpolnite kupon in ga pošljite na Radio Tržič, Balos 4, Tržič, do 14. aprila.

KUPON TRŽIŠKI HIT

Glasujem za skladbi: št. in št.

Moj predlog:

Moj naslov:

RADIO TRŽIČ

LESTVICA 5 + 5

RADIO SORA — UREJA: SAŠA PIVK

I. DEL:
1. SIMONA WEISS: Vzela sem si Štajerca
2. VILI RESNIK: Tvoja pesem
3. ZLATKO DOBRIČ: Ostaniva prijatelja
4. ČUKI: Zobar
5. NAPOLEON: Prosim, ostani

II. DEL:
1. POP DESIGN: Sonce je zašlo
2. NATALIJA: Name spomni se
3. 24 U: Oprosti mi
4. ANIKA HORVAT: Kje si zdaj
5. GAMSI: Ne gremo spat

Živio! Sredino lestvico je vodila naša poslušalka Anica iz Poljan in dobro opravila svoje delo. Klepetali sva tudi s skupino Pop design in podelili dve nagradi. Dobitnika sta Mitja Karun, Slovenska cesta 32, Cerklje in Robi Motoh,Cankarjeva 3, Žalec. Čestitke.
Osrednji gostje glasbenega popoldneva pa so bili člani skupine Cherie band. Bodite z nami tudi čez 14 dni in svoje predloge napišite na dopisnice ter jih pošljite na naslov: Radio Sora, Trg svobode 2, 4226 Žiri. Lepo vas pozdravlja vaša Saša Pivk.

KUPON

Glasujem za:

Moj naslov:

ASTROLAJF

Od 11. aprila do naslednjič

OVEN

Nedolgo tega ste praznovali rojstni dan. Saj veste, kako je, po natančnih izračunih so vas starši zaplodili v poletnih mesecih, torej na neke vrste dopustu. Kok'r, niso imeli kaj početi. Pa so... khmmm. Bodite ponosni, v vašem znamenju so rojeni le veliki ljudje, med njimi znani gorenjski župan, direktor znane in uspešne gorenjske in slovenske firme, znana košarkarica iz Škofje Loke in seveda vi. V zvezdah je opaziti, da boste uživali tudi še naprej. Torej.

BIK

Hja, dan D se bliža z vrtoglavo hitrostjo. Še slaba dva meseca, pa boste na vrsti tudi vi. Sicer pa, saj se ne splača hiteti, vrsta je pač vrsta in pregovor, vse po vrst, kot so hiše v Trst, bo za prihodnje dni za vas ravno pravšnji. Zvezde vam svetujejo total umirjeno sceno, kot naprimer gledanje v nočno nebo, ležanje na pomladni travi, sedenje v parku (če so že klopce)...

DVOJČEK

V prihodnje se vam bodo nekateri dnevi čudežno podvajali, ponedeljek bo podoben četrtku, četrtek ponedeljku (če preštejete, so to že štirje dnevi v tednu in ostanejo vam le še trije) in spraševali se boste, kje so torki, srede, petki, še posebej bi vam pasali vikendi, ko ponavadi greste posedet v bližnjo kavarno, picerijo..., skratka kam posedet in klepetat. Če želite strokovnjaka s področja podvajanja, vam svetujemo obisk v fotokopirnici.

RAK

Kra - kra, kra - kra boste slišali v sanjah in vse do tega trenutka razmišljali, le kaj hudiča bi to pomenilo. Naj vam olajša razmišljanje naša šlogarska pisarna. Kra, kra pomeni kramp, lopata, grablje, motika ... in podobne zadeve. To ali morate "preštihati" vrt ali imate kakšno delo okrog hiše, to zvezdam sicer ni znano, zato se o tem odločite sami. Saj veste tisto - narod si bo pisal sodbo sam. Z lopato, krampom ali grabljami, vaša stvar.

LEV

Pred nedavnim se vam je zgodilo nekaj zelo pomembnega. Lahko bi se reklo, da se vam je zategadelj celo odvalil kamen od srca. Pa ne samo vam, tudi nekaterim v vaši okolici. Ta bo imel obvezan kolen, drugi bodl, tretji prste na nogi, odvisno, kam se bo odvalil kamen. Upam, da ste predhodno poskrbeli za ustrezno zdravstveno zavarovanje. Baje, da se je v primeru odvaljevanja kamenja od srca mogoče zavarovati tudi kasko z 1% odbitno franšizo.

DEVICA

Po na kvadrat veselih dnevih, ki ste jih preživljali v zadnjem času, po dnevih slavja, praznovanja in čiščenja stanovanja (to velja samo za moške device), sa ona nebi "porajtala", se bližajo novi dnevi veselja, hkrati pa tudi trdega dela. Nasvet: Če delaš z veseljem, ti ni nič težko, tudi vstajanje sredi noči naprimer.

TEHTNICA

Zna biti, da se vam bo v kratkem zgodil sindrom "pike na i". Že nekaj časa vsako stvar delate samo tako do i, za piko pa vam ponavadi zmanjka. Če ne veste, kakšni zgledajo iji, jih imate v Astrolajfu čez glavo zadosti. In ko boste enkrat piko na i vzeli do konca, do zadnje lekcije, nikar ne pretiravajte, kajti to je pa že druga skrajnost, namreč sindrom "picajzlast kot pej no v rt".

ŠKORPIJON

Kar priznajte si, še vedno pričakujete prvomajske praznike. Da bo fajn vam kaže tokratni astrološki diagram. Sicer bo vaše početje ob dotičnem delavskem prazniku odvisno tudi od trenutnih proračunskih sredstev. Ja v "tošl" bo treba pogledati in v naslednji astrolajf seveda. Na istem mestu enkrat konec aprila.

STRELEC

Vaše jedilne sposobnosti so zares velike, zato jih nikar ne izvajajte že sedaj v zgodnji pomladi, šparajte se za jesen. Zakaj? Zato, ker če človek preveč poje, ga nažene srat. Če se vam bo to zgodilo v naravi, boste kaj hitro nasedli na koprive, ki jih je pomladi čez glavo zadosti, pa še prav ojstre so. Počakajte na jesen, ko koprive počasi padejo dol. Sicer je jeseni nevarno blato, namreč lahko vam spodrsne in padete na dr..., na tisto no. Ampak koprive so še vedno hujše, mi pravijo prijatelji šlogarji.

KOZOROG

Kot kozorogu bi vam moralo pasati tisto pivo, ki ima za svojo blagovno znamko kozoroga. Seveda pa ne bo dobro, če bi vam dotični osvežilni napitek pasal preveč, bog ne daj, da bi se vam "odprla diza", kot temu rečejo avtomehaniki. Izpiranje želodca namreč ne spada v paket tistih zdravniških uslug, ki jih zavzema kasko zavarovanje. Je pa res, da lahko tankate kaj drugega kot čaj, recimo ledeni čaj.

VODNAR

Okrog 16. aprila bo izpod Krvavca zapihal orkanski piš, no veterček. Zato dobro pazite, da ne boste ravno tisti dan od firzerja, ker bo denar vržen proč. Vaša trajna ali kako se že reče frizuram, ki trajajo dlje, bo v momentu fertik. Če pa že morate k firzerju, potem si ga privoščite na Jesenicah, kajti orkanski piš izpod Mežakle še pol toliko ni rušilen, kot pa tisti izpod Krvavca.

RIBI

Pa je mimo, pa se vam je odvalil... Pazite na kamen, taisti, ki ga omenjamo že v znamenju leva. Ste ga ujeli? Ste? No fajn. Sicer pa se vam bližajo lepi pomladni dnevi, uživali boste v naravi, vdihavali svež zrak, zrak bo vdihnil vas, tako rekoč se boste spojili z metafiziko obstoječe bilingualne estetike, v vsem tam vzkičenju pa si boste privoščili tudi sirov burek. A, da ne jeste bureka. Napaka.

"Dekle z živahno domišljijo", pisateljica Nina Kokelj

Če preživim, bom pisateljica, si je rekla

Nina Kokelj iz Škofje Loke je dobila študentsko nagrado že za svojo prvo črtico. Drugič je bila nagrajena za Zgodbo o pritlikavki in njenem gospodarju, nagrado sta podelila Urad za žensko politiko in Republika. To jesen pa bo izšel prvi roman petindvajsetletne diplomirane politologinje.

Pa začniva na koncu, pri vašem zadnjem romanu.

"Prvem in zaenkrat zadnjem..."

Zakaj ravno roman?

"Najprej sem pisala kratke zgodbe, potem pa je stvar v meni dozorela - čisto tako, kot pravi Virginia Woolf: zgodba je kakor zrela hruška, ki se ti mora utrgati v možganih. Dejansko se mi je roman - sicer še ne popolnoma izdelan - njegov koncept, zgodba, ta široki lepi prostor, v katerega sem naselila svoje junake, odtrgal kot zrela hruška."

So bili tudi junaki v zgodbi kot hruške, ki so se utrnili v roman?

"Koncept romana sestavljajo štiri poglavlja, ki se odvijajo nazaj kakor preproga. Zgodba glavne junakinje se vrti tako, da je v zadnjem poglavju, ki je posvečeno materi, glavna junakinja spet otrok. Tretje poglavje je posvečeno očetu, njegovi kmetiji, akciji, stvari se gradijo. Ves čas je v njem prisoten simbol delavca v modrem kombinezonu. Drugo poglavje je posvečeno moškemu -v njej se ukvarjam s temami, kot so erotika, vprašanje srca. Prvo poglavje pa je posvečeno bratski ljubezni. Trem bratom, Zahatiju, ki je šarmantno nevrotičen rdečelasi mlad kralj, in dvojčkoma Levemu in Desnemu, ki simbolizirata vdanost življenju. Mreža štirih se je nekako odtrgala in odkar roman pišem, to je zadnja tri leta, samo sestavljam podobice, sestavljam delčke."

Pa ste se kdaj spraševali, kako so prišli v vaše misli?

"Vse skupaj je plod mojega življenja, mojega razmišljanja, opazovanja, branja. Ves čas je v romanu prisotna močna metafizika. V bistvu bi rada, da me berejo tudi filozofi. "

Pravite, da tudi filozofi. Kaj pa ostali, kdo je občinstvo, kateremu je namenjena vaša literatura?

"Kot mi je rekla prijateljica, tudi sama filozofinja, Karmen Klavžar, moram doseči tisto stanje, ko si bom smrtno želela, da bodo ljudje brali moje knjige, ne da bi vedeli, kdo jih je pisal. Drsim proti temu stanju. Ta trenutek je seveda še prisotna ekscentričnost, želja, da bi me poznali. Banalne stvari, kot je ta, da bi se formirala kot osebnost, da bi naredila tisto, kar čutim, da moram."

Vam je vseeno, kdo so tisti ljudje, ki berejo vaša dela?

"Vseeno. Res pa je, da so moja dela precej neberljivi teksti. Ampak v bistvu so namenjena vsakomur, kdorkoli se je pripravljen spopsati z njimi in videti njihovo težo, njihovo lepoto, in seveda edino stvar, s katero se ukvarjam v teh besedilih: z magično skrivnostnostjo sveta."

Kdaj ste začutili, da boste to "magično skrivnostnost sveta" lahko odkrili, našli ravno v literarni umetnosti?

"To je bilo pred tremi leti, pri dvaindvajsetih, ko sem v eni sami noči, ob zelo slabem duševnem stanju, napisala črtico Čudoviti otroci, ki je bila takoj nagrajena z nagrado za študentsko literaturo.Takrat sem stopila na enega od robov, ki jih opisujem tudi v svojem romanu. Takrat sem si rekla - če bom preživela, bom pisateljica."

Prej se s pisateljevanjem niste ukvarjali?

"Ne, prej sem bila samo dekle z živahno domišljijo. Toda vedela sem, da se bo nekoč nekaj zgodilo, kajti v meni je bilo vendno neko nezadovoljstvo, neko iskanje medija, skozi katerega bi svojo čud prelila v svet in jo razdelila med ljudi. Zdaj sem ga našla in to je fantastičen občutek."

Kdaj pišete?

"Pišem pa tako, metuljsko. Frfotam, ukvarjam se z ogromnim številom konjičkov... z delom na domačem posestvu, ročnimi deli, kuhanjem, obiskovanjem vse mogočih ljudi, od priseljencev z juga do gospe Vaske, ki je čistilka in se mi zdi ena najbolj spiritualnih žensk, kar sem jih kdajkoli spoznala... do Karmen, ki je filozof... Med vsem tem se mi na hitro, kot kakšen plamenček, v glavi prižge ideja, podoba in potem mrzlično drvim proti računalniku, kjer, kot pravi moja prijateljica "you write in bits and pieces". Tu ni nobenega piljenja, nobenega trdega dela, vzdihovanja in dolgotrajnega sedenja za računalnikom. Je samo lahkotno zračno frfotanje in čakanje,..."

In ko pride, je dobro?

"Tako je. Je pa tudi stalna zasanjanost, stalna prislovična raztresenost, stalno ukvarjanje s skrivnostnostjo sveta. Sicer pa se mi zdi najboljša literatura tista - in takšno bi rada pisala tudi sama, čeprav sem verjetno še zelo daleč od nje - ki je kot prosojna lahna zavesa, stkana iz ogromnega števila podob, skozi to zaveso pa mora vsake toliko časa zapihati oster veter. Ta veter je ideja. Ali če rečem drugače: iz človeka kot umetnika lahko lije, kaplja, lahko je zasanjan, lunaren, solaren, odštekan - karkoli - le vmes mora biti rešeto, ki ga jaz imenujem rešeto razuma."

Če je prednost starejšega pisatelja, pisateljice, bogastvo izkušenj, kaj je potem po vašem prednost mlade pisateljice?

"Lahno naivna lepota zazrtosti v svet."

Mislite, da ta z leti nujno mine?

"Ne vem, koliko je to pri meni del značaja in koliko del mladosti..."

Predstavljam si, da ste človek, ki zelo veliko bere. Kaj?

"Najbolj strastno berem Patricka Whitea. Avstralskega Nobelovca. Brez njega bi bila gotovo drugačna. Posvetim se mu vsaj štirikrat na teden. Misim, da dejansko razumem, kaj je hotel povedati."

Kje ste ga našli?

"V knjižnici, slučajno. Bila je ljubezen na prvi pogled. Na potovanju v Avstraliji sem si ogledala tudi hišo, kjer je celo življenje živel s svojim partnerjem. Patrick White me je prav gotovo formiral kot pisatelja. Kot umetnika pa moj prvi fant Boštjan, ki mi je pet let na vsakem koraku s svojim načinom življenja in percipiranja sveta razkrival, kaj je to umetnost."

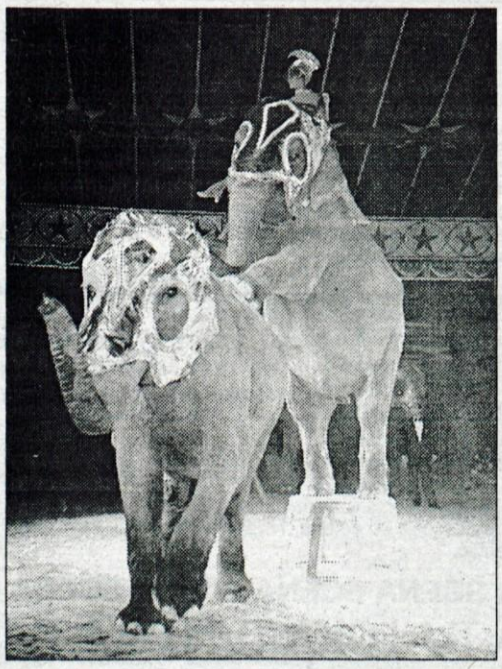

V Škofji Loki bo cirkus

Prav ste prebrali, v Škofji Loki bo zares cirkus, pa ne na občini ali v kakšni drugi politični ali tam nekje ustanovi. Med Ločane prihaja čisto pravi cirkus, ki se imenuje Cirkus Americano in v njem nastopajo od Američanov, Italijanov, Rusov, Kitajcev... skratka gre za mednarodno udeležbo artistov, krotilcev, klovnov, plesalcev in drugih cirkuških umetnikov. Mi smo si za vas ogledali predstavo v Ljubljani, kjer cirkus trenutno gostuje. V dveurnem programu je mogoče videti različne cirkuške vragolije, posebno otroci so v areno strmeli odprtih ust, še najbolj pa takrat, ko je svoje točke izvajal krotilec in dreser Flavio Fulvi, bržkone tudi največja zvezda Cirkusa Americano. Ob točki s tigri je občinstvu zastajal dih, ko pa je v areno pripeljal enajst slonov, smo bili vsi presenečeni, ko smo videli kakšne umetnije znajo izvajati ti večtonski jumboti. In da ne pozabim, ko ga je klovn spustil, tistega od zadaj, se je pokadilo, da so se mnogi smejali do solz.

***Cirkus Americano se bo Gorenjcem predstavil v Škofji Loki od 18. do 21. aprila vsak dan z dvema predstavama ob 16.30 in 19.30. Cirkuški šotor pa vas pričakuje na prostoru nekdanje vojašnice.* • I.K.**

Marčevke so že odgnale

Popolna zaščita le za karželj?

Če bodo sprejeti predlogi o spremembah glede zaščite gob, bosta zaščitena le oba karželjna in še šest vrst gob, ki rastejo v sožitju z drevjem.

Letošnja gobarska zima ni bila ravno tista ta prava in recimo: običajna. Februarja se je tako otoplilo, da so marsikje marčevke odgnale. Marca in zdaj aprila pa je sledila ohladitev, ki bo očitno "postavila v red" rast tistih vrst gob, ki praviloma odženejo sredi aprila oziroma maja.

Marčevke seveda še vedno rastejo in bodo rastle, dokler bukev ne bo ozelenela. Sicer pa je z marčevkami tako, da rastejo predvsem tam, kjer so tla apnenčasta. Tako so poznani predeli na Štajerskem, Goričkem in tudi na Dolenjskem. Takoj ko bo april postal malo toplejši, bodo odgnali mavrahi. Pa tudi obe skupini lesnih gob (zajedavci in čistilci narave) bodo, ko bo dovolj vlage in bo pravšnja temperatura, odgnali. Nekatere lesne gobe med njimi so tuid užitne in celo zelo okusne. **Bezgova goba** je na primer zelo dobra posušena in zdravilna, če je pripravljena kot čaj. Zelo dober in okusen je tudi **žvepleni luknjičar.** Raste spomladi, običajno na starejših deblih sadnega pa tudi drugega drevja. Pred leti je bujno odgnal na brezi pri zobni ambulanti v Kranju in hkrati napovedal, da brez ne bo več dolgo. Danes je ni več. No, mlad žvepleni luknjičar, pravi **Franc Vrhovnik,** v kranjskem gobarskem društvu in v Sloveniji nasploh poznan kot dober poznavalec gob, pravi, da je zelo okusen. Star luknjičar pa ni užiten.

Kmalu bodo odgnale jurjevke - majniške lepoglavke - Foto: B. Malovrh

Na vrbi žalujki pred zobno ambulanto v Kranju je pred leti zrastel žvepleni luknjičar. - Foot: B. Malovrh

Jutri, 12. aprila, bo v Laškem zasedala Zveza gobarskih društev Slovenije. Na skupščini bodo sprejemali spremenjena pravila, pregledali lansko delo in sprejemali program za letos. Čeprav je že nekaj časa, odkar so znani predlogi o spremembah na področju zaščite gob, bodo na skupščini najbrž spregovorili tudi o tem.

Sicer pa je že nekaj časa poznan predlog, da bi v prihodnje veljala popolna zaščita (prepoved nabiranja) za beli karželj oziroma jajčasto mušnico in za karželj poznan tudi pod imenom knez. Za šest vrst tistih gob, ki rastejo v sožitju z drevesi (in drevesom pomagajo pri rasti), med katerimi sta tudi rjavi goban oziroma jurček in lisička, pa je predlog, da bi jih lahko na dan nabrali do 3 kilograme in ne samo dva.

In še nasvet: s prvimi gobami so se že pojavili tudi klopi. Zato je po vrnitvi iz gozda že potreben temeljit pregled in tuširanje. Znani prepoznavalec Franc Vrhovnik pravi, da je pred odhodom v gozd včasih že dovolj, da se namežete z Nivea ali Solea kremo. Sicer pa naj se "občutljivi na klope" izogibajo predvsem jelševih gozdov in piknikov na gozdnih jasah. • A. Žalar

Lovsko kinološko društvo Gorenjske

Redno nastopanje na sejmu v Kranju

Na tradicionalnem slovenskem kmetijskem in gozdarskem sejmu v Kranju že vrsto let sodeluje tudi Lovsko kinološko društvo Gorenjske.

V večnamenski dvorani razstavišča Gorenjski sejem v Kranju je med sedanjim 36. slovenskim sejmom kmetijstva in gozdarstva med obiskovalci vzbujal še posebno pozornost tudi razstavni prostor lovskega kinološkega društvo Gorenjske. Vsak dan so namreč v paviljonu predstavljali lovčeve štirinožne prijatelje. Šlo je za strokoven prikaz priznanih oziroma poznanih lovskih pasem.

Lovsko kinološko društvo Gorenjske bo čez dve leti praznovalo 20-letnico obstoja in aktivnega delovanja. Danes ima društvo na Gorenjskem že več kot 600 članov, mnogi med njimi pa imajo tudi po več psov. Sicer pa so v društvu vodniki psov in polej ljubiteljev tudi gojitelji, ki imajo svoje psarne.

"Na letošnjem sejmu smo na razstavnem prostoru lovskega kinološkega društva v večnamenski dvorani vsak dan predstavljali posamezne pasme lovskih psov in hkrati tudi delo društva. Organizirali smo tudi predavanja v spremljajočem sejemskem programu. Še posebej zelo obiskano je bilo predavanje za lovske pripravnike na začetku sejma. Sicer pa so člani in ljubitelji psov lahko kupili tudi po znižani ceni hrano in različne pripravke. Organizirana predstavitev posameznih pasem pa je bila vsak dan med 11. in 12. uro."

Še pred iztekom sejma, saj bo danes (petek) ob zaključku v paviljonu na razstavišču v večnamenski dvorani tudi skupna predstavitev vseh pasem, nam je gospodar Lovskega kinološkega društva Gorenjske **Jure Rihtaršič** povedal, da sta bila letošnja predstavitev in nastop na sejmu v Kranju zelo uspešna, zanimiva in za številne člane in običajne obiskovalce poučna.

Predsednik društva je Lojze Mlakar iz Škofje Loke. Na sejmu pa sta tokrat še posebno sodelovala in pomagala tudi Jože Mali ali in Jože Vester. Oba sta v društvu priznana kinologa in predvsem velika navdušenca za delo v društvu. **"Sicer pa so naše razstave na sejmih v Kranju iz leta v leto boljše in tudi strokovne. To potrjuje tudi predavanje o poškodbah psov pri izvajanju lova, o zdravih zobeh in ustni votlini, ki ga je pripravila Veterinarska fakulteta Univerze v Ljubljani. Škoda, da na tem zanimivem in za vsakega kinologa strokovno poučnem predavanju ni bila v sredo večja udeležba."**

A. Žalar

Vsak dan so v paviljonu Lovskega kinološkega društva Gorenjske predstavili posamezne pasme: gonjiče, krvosledce, jamarje, ptičarje.

Vzrejališče matic pri Babniku v Golem brdu

Najboljši je med kranjske sivke

Alojz Bukovšek: "Čebelar največkrat naroči matico, ko bi jo že moral imeti. Od priprave do sprašitve pa traja v najboljših razmerah en mesec."

V Sloveniji je danes kakšnih deset vzrejališč matic. Na Gorenjskem poznano pri čebelarjih je na primer tisto iz doline Kamniške Bistrice. Že več kot šestdeset let pa je staro in poznano vzrejališče pri Babniku v Golem brdu v občini Medvode.

Z vzrejo matic je začel Alojz Bukovšek, ki je star že 81 let, delo in tradicijo pa nadaljuje tudi sin Alojz Bukovšek mlajši, ki je zdaj tudi predsednik Čebelarskega društva Medvode. Oba pa zatrjujeta, da je najboljši med od domače, slovenske čebele oziroma poznane kranjske sivke. Kranjska sivka je tudi sicer med čebelarji v tujini vse bolj cenjena čebela, saj so jo raziskave pred časom v Nemčiji uvrstile na prvo mesto in med najbolj delavne, odporne, marljive in nenapadalne. V Avstriji pa je bila takrat na prvem mestu v raziskavi avstrijska sivka in takoj za njo kranjska. **"Domači med oziroma med kranjske sivke čebelarji danes priporočamo tudi zaradi njegove zdravilnosti. V domačem medu so namreč cvetni prahovi domačih rastlin. Poznano je, da redno uživanje domačega medu povečuje odpornost proti različnim alergijam, ki izvirajo iz cvetnega prahu. Njegov zdravilni učenek se kaže v kar nekaj generacijah. Poznano je, da smo na primer pred časom pri nas dobili na policah tudi avstralski med. Takrat mi je šlo na smeh, ker sem pomislil na odpornost proti cvetnemu prahu. Redki med nami ali med našimi potomci se bodo najbrž kdaj preselili in za stalno naselili v Avstraliji in si na ta način pravočasno "zagotovili imunost" na tamkajšnje cvetne prahove,"** pravi predsednik **Alojz Bukovšek.**

Alojz Bukovšek mlajši, predsednik ČD Medvode, nadaljuje vzrejno tradicijo in bo poskusil z matico, odporno proti varozi.

Zanimivo sporočilo pa je dobil Alojz Bukovšek to zimo od nekega čebelarja iz Nemčije, ki je pred časom nabavil matice iz vzrejališča v Golem brdu. Ugotavlja namreč, da so čebele z maticami iz tega vzrejališča bolj odporne proti varozi, kot so druge. Celo več. Opazil je, da je varoja v panjih, kjer je matica kranjska sivka, pogrizena.

"Odločil sem se, da bom prisluhnil njegovemu nasvetu in bom vzredil nekaj matic iz družine, ki ima znake odpornosti proti varozi. Kar pa zadeva Čebelarsko društvo Medovde, smo čebelarji skupaj, odkar so Medvode samostojna občina. Pred tem sta Preska in Sora spadali pod društvo oziroma družino Škofja Loka, Šmlednik pa pod Kranj. Čebelarji tega dela pa smo bili organizirani v Šiški. Zdaj pa imamo svoje Čebelarsko društvo Medvode s sekcijami Sora, Preska in Smlednik. Na tem območju pa je danes okrog tri tisoč družin. Pašne razmere pa so se v primerjavi z nekdaj zelo spremenile. Obvezno je treba voziti na pašo in največkrat je tja do poletja treba družine krmiti, saj prave spomladanske paše na vrbi, gozdni češnji, brstu in resi ni več in jesenske na ajdi tudi ne." • A. Žalar

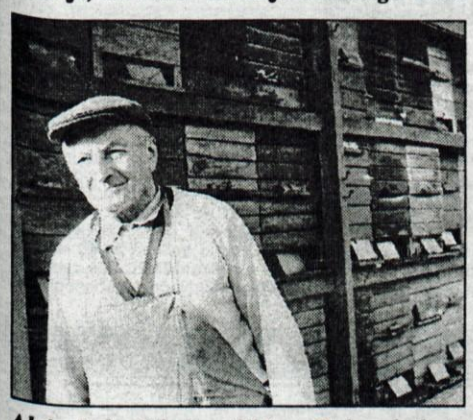

Alojz Bukovšek (na sliki) v Golem brdu je star 81 let. Ko je imel 14 let, je sam postavil čebelnjak za 24 panjev in ga potem čez nekaj let povečal. Pred dobrimi šestdesetimi leti je začel z vzrejo matic. Danes je v čebelnjaku, ki ga je zgradil pred skoraj sedemdesetimi leti prek šestdeset čebeljih družin.

Kaj sodi na kmetijo?

Štajerska kokoš in kunci za mladež

Na slovenskem kmetijskem in gozdarskem od 4. do 11. aprila sejmu se je tudi tokrat predstavilo Društvo gojiteljev malih živali Kranj.

Zadnja leta je ena rednih delovnih programskih oblik Društva gojiteljev malih živali Kranj tudi nastop na razstavišču Gorenjskega sejma v Kranju. Spomladi se predstavijo na rednem sejmu kmetijstva in gozdarstva, jeseni pa potem pripravijo samostojno razstavo. Njihov letošnji nastop na sejmu je na neki način svetovalni, saj so predstavili tudi živali, ki spadajo v dopolnilno dejavnost ali pa so lahko tudi zgolj kot okras kmetije.

"Sprva smo se predstavljali bolj za popestritev Gorenjskega sejma. Letos pa smo namenili večji poudarek nekaterim vrstam kokoši in kuncev pa tudi nekaterim živalim, ki bi jih lahko nekako uvrščali v okras kmetije ali pa tudi med ljubiteljske dejavnosti. To velja nenazadnje tudi za kunce, ki so pogosto v oskrbi in gojenju pri mladeži na domačijah. Še bolj izraziti "okras" kmetiji pa so golobi in papige. Slednje so pravzaprav tudi na sejmu predvsem popestritev," je o nastopu Društva gojiteljev malih živali Kranj na kmetijkem in gozdarskem sejmu v Kranju povedala predsednica društva **Marija Bizjak.**

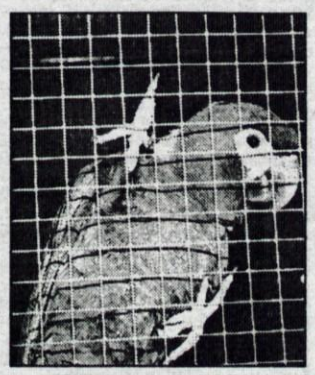

Lojze Osterman je član Društva gojiteljev malih živali Kranj in med najbolj poznanimi gojitelji papig v Sloveniji in tudi v tujini.

Sicer pa je društvo tokrat s svojim svetovalnim nastopom na sejmu vzbudilo veliko pozornost predvsem s kokošmi. Štajerska kokoš, ki jo gojita člana društva Marjan Šenk iz Hotemaž in Matija Pfajfar iz Železnikov je vzbujala največje zanimanje tako med domačimi kot tujimi obiskovalci. Prijetna popestritev, posebno za mladež s kmetij, ki si je s starši ogledala letošnji sejem v Kranju, pa so bili tudi predstavljeni kunci. Člani društva so med drugim predstavili belgijskega orjaka, orjaškega lisca, japonca, ovnača in veliko činčilo. Kot okras kmetiji pa so vzbujali pozornost golobi in med njimi seveda predvsem slovenski beloglavček.

Lojze Osterman iz Češnjevka je v društvu poznan predvsem kot gojitelj papig. Tudi na razstavi med sejmom se je predstavil z nekaj vrstami, sicer pa je poznan doma in v tujini kot eden največjih gojiteljev papig pri nas. **"Deset let je tega, ko sem se začel ukvarjati s papigami. Od takrat tudi nimam pravega dopusta oziroma odsotnosti od doma. Po poklicu sem ključavničar. Zdaj pa imam okrog 70 vrst papig. Vsako jutro jih je traba nahraniti in jim zamenjati vodo. Najraje pa imam kakaduje." • A. Žalar**

Pozornost na razstavi sta še posebej vzbudila rejca štajerske kokoši Marjan Šenk iz Hotemaž in Matija Pfajfar iz Železnikov.

SOBOTA, 12. APRILA 1997

TVS 1

7.30 Včeraj, danes, jutri
7.35 Radovedni Taček: Mladič
7.55 Pod klobukom
8.40 Zgodbe iz školjke
9.10 Vokalna skupina Vox Medicorum, posnetek
9.40 Snežna reka: Saga o McGregorjevih, avstralska nanizanka
10.30 Hugo, TV igrica
11.00 Tednik
12.00 Parada plesa
13.00 Poročila
13.05 Karaoke, razvedrilna oddaja
14.00 Policisti s srcem, avstralska nanizanka
15.00 Sprehodi v naravo, 4. oddaja
15.10 Nukie, ameriški film
17.00 Obzornik
17.10 Kronika afriških živali
18.00 4 x 4, oddaja o ljudeh in živalih
18.25 Ozare
18.35 Hugo, TV igrica
19.10 Risanka
19.30 TV dnevnik 2, Vreme, Šport
19.50 Utrip
20.10 Teater Paradižnik
21.10 Za TV kamero
21.25 Novice iz sveta razvedrila
22.00 Poročila, vreme
22.10 Šport
22.25 Včeraj, danes, jutri
22.30 Trd oreh, angleška nadaljevanka
23.20 TV jutri, videostrani

TVS 2

8.30 Euronews **11.45** Taborniki in skavti **12.00** Sonce ne sije vsak dan, ponovitev češke nadaljevanke **12.50** Moč enega, ameriški film **14.55** Roka rocka **15.55** Echo point, avstralska nadaljevanka **16.15** Teniški magazin **16.40** Košarka NBA - zgodovina **17.45** SP za starejše mladince v športnih plesih, posnetek **18.25** Vaterpolo: 2. tekma finala Play off, prenos **19.30** Echo Point, avstralska nanizanka **20.00** Ljubezen v Riu, ameriški barvni film; Michael Caine, Demi Moore **21.35** Življenje na zemlji, japonska dokumentarna serija **22.25** Zlata šestdeseta slovenske popevke: Plesalec in koleograf Janez Mejač **23.25** V vrtincu **23.55** Sobotna noč
TV Slovenija si pridržuje pravico do spremembe programa.

KANAL A

8.00 Video strani **8.40** Dva neumna psa, risana serija **9.00** Kaličopko, otroška oddaja **10.00** Kapitan Planet, risana serija **10.30** Nora hiša, ponovitev **10.55** Očka major, ponovitev **11.20** Cooperjeva družčina, ponovitev **11.45** Ned in Stacey, ponovitev **12.10** Sobotna matineja: Potovanje v središče časa **13.30** Kako je bil osvojen divji zahod, 14. del nadaljevanke **15.10** Princ z Bel Aira, ponovitev **15.35** Ta čudna znanost, ponovitev **16.00** Alf, 41. del **16.30** Mupet show: Mark Hamill **17.00** Disney predstavlja: Aladin; Račje zgodbe **17.50** Miza za pet, ameriška nadaljevanka **18.40** Atlantis, glasbena oddaja **19.25** Fawlty Towers, 2. del nanizanke **20.00** Sobotni večerni film: 83 ur do zore **21.35** Maks in Helen, ameriško-britanski barvni film; Treat Williams, Martin Landau **23.15** Vroči pogovori, erotična nanizanka **23.50** Zgodbe s kraljičinega dvora, erotični film **1.10** Video strani

POP TV

8.00 Mrčeski, risana serija **8.30** Reboot, mladinska serija **9.00** Klop, risana serija **9.30** Parker Lewis, mladinska serija **10.00** Peter Pan **10.30** Flipper, mladinska serija **11.15** Proti vetru, 2. del nemške nadaljevanke **12.00** Lois in Clark: Nove Supermanove dogodivščine, ameriška nanizanka **13.00** Obraz tedna, ponovitev **13.30** Družina za umret, ponovitev ameriške humoristične nanizanke **14.00** Beverly Hills 90210, ponovitev **15.00** Melrose Place, ponovitev **15.45** Gola resnica, ameriška nanizanka **16.15** Daljinski upravljalec, kanadski barvni film **18.00** Formula 1, trening **19.00** Prijatelji, ameriška nanizanka **19.30** 24 ur **20.00** Drakula, ameriški barvni film; Gary Oldman, Winona Ryder, Anthony Hopkins **22.15** Odpadnik, ameriška akcijska nanizanka **23.00** Kletka norcev, italijansko-francoska komedija **0.30** 24 ur, ponovitev

TV 3

8.00 Tv prodaja **10.00** TV prodaja **10.20** Videokolaž **13.00** TV prodaja **15.00** TV prodaja **16.00** Tečaj francoščine **17.00** Videoboom **18.00** Šolska košarkarska liga **19.00** TV dnevnik **19.30** Burleska **20.00** Fenix, avstralska nadaljevanka **21.00** Papež v Sarajevu, Prihod svetega očeta v Sarajevo in srečanje z duhovniki, redovniki in redovnicami **23.30** TV prodaja **23.50** Dnevnik **0.00** Video kolaž

HTV 1

8.25 Potovanja dr. Dolittlea, zadnji del risane serije **8.45** Klub d.d. **9.00** Dobro jutro, Hrvaška **11.10** Ubijati za hrano, dokumentarna oddaja **12.00** Poročila **12.25** Mladi pustolovci, kanadski mladinski film **14.00** Dokumentarna oddaja **14.30** Briljantina **15.15** Filipovi otroci **15.45** Skupaj v vojni - skupaj v miru, dokumentarna oddaja **16.15** Sinovi neviht **17.10** Poročila **17.15** Prva služba, dokumentarni film **17.30** Prihod papeža Janeza Pavla II v Sarajevo **18.30** Televizija o televiziji **19.03** Na začetku je bila beseda **19.10** Spominska knjiga **19.30** Dnevnik **20.15** Coca - cola, nagradna igra **20.25** Velik„ ameriški barvni film **22.20** Opazovalnica **22.50** Obisk papeža Janeza Pavla II. v Sarajevu **23.20** Svet zabave **23.50** Polnočna premiera; Mafija Marriage

HTV 2

10.30 TV koledar **10.40** Obalna straža, ponovitev ameriške nanizanke **13.40** S knjigo v glavo **14.25** Acapulco - telo in duša, ponovitev nadaljevanke **16.15** Zakon v L.A., ponovitev **17.05** Skrita kamera, razvedrilna oddaja **17.30** Alpe - Donava - Jadran **18.00** Zadnja predstava na svetu, zadnji del dokumentarne oddaje **18.00** Zadnja predstava na svetu, dokumentarna oddaja **18.50** Risanka **19.00** Županijska panorama **19.30** Dnevnik **20.15** 19. glasbeni bienale **21.15** Vesoljsko obdobje, dokumentarna oddaja **22.20** Nove priložnosti, nanizanka **23.05** Zlati gong

AVSTRIJA 1

12.05 Harry in Hendersonovi **12.25** Klic v sili Kalifornija **13.10** Življenje in jaz **13.35** Čudovita leta **14.00** Princ z Bel-Aira **14.25** Krik, Kakšen dan! **14.45** Lois in Clark: Nove Supermanove dogodivščine **15.40** Beverly Hills, 90210 **16.30** Melrose Place **17.15** Savannah **18.00** Šport : Nogomet, 1. avstrijska zvezna liga **19.30** Čas v sliki **19.53** Vreme **20.02** Šport **20.15** Gola pištola 2 1/2, ameriška komedija **21.35** Rdeča vročica, ameriška akcijska kriminalka; Arnold Schearzenegger **23.10** Čas v sliki **23.15** Cover Up, ameriško-izraelski akcijski film **0.35** Šport: Hokej - svetovno prvenstvo skupine B, Avstrija - Kazahstan **1.05** Brez milosti, gospod Dee, ameriški akcijski film

AVSTRIJA 2

12.50 Salve smeha **13.00** Čas v sliki **13.10** Vedno, ko sem srečen, avstrijska revijska komedija **14.40** Ženske so pač boljši diplomati, nempka komedija **16.05** Gremo!, oddaja narodno-zabavne glasbe **16.30** Deželа in ljudje **17.00** Čas v sliki **17.05** Ozri se po deželi **17.35** Kdo me hoče?, živali iščejo dom **17.53** Svetovne religije **18.00** Milijonsko kolo **18.25** Konflikti **19.00** Avstrija danes **19.30** Čas v sliki/Kultura **19.53** Vreme **20.02** Pogledi od strani **20.15** Štiri žene so enostavno preveč, avstrijski film **21.45** Čas v sliki **21.50** Vse je komedija: Stisni zobe **23.20** Hiša drugih, kanadsko-ameriška TV drama; Anne Archer, James Woods **0.50** Pogledi od strani **0.55** Ozri se po deželi **1.25** Schiejok **2.25** Šport: Nogomet - Formula 1, kvalifikacijski trening dirke za VN Argentine iz Buenos Airesa **4.25** Hiša drugih, ponovitev TV drame

TELE-TV KRANJ

... Videostrani **18.45** Test slika **18.55** TV napovednik TELE-TV **19.00** TV kažipot **19.02** EPP blok - 1 **19.07** Top spot **19.10** Mini pet (otroška glasbena lestvica) **19.45** Iz arhiva **19.59** Danes na videostraneh **20.00** TV kažipot **20.02** EPP blok - 2 **20.07** Top spot **20.10** Poročila Gorenjske 455 (ponovitev) **20.25** Duhovna misel - 46. oddaja **20.35** Iz lokalnih televizij Slovenije: Soča in njena soška postrv - 50 let ribiške družine Tolmin (Produkcija: TV Primorka) **21.05** Bombastičnih 7 - 8. oddaja (ponovitev) **22.05** EPP blok - 3 **21.30** Glasbene novosti: Pozdrav z Gorenjske Sava kvinteta z Jelko **22.10** Odprti ekran (ponovitev) **22.25** Kamera presenečenja - 72. oddaja: Kinolog Jože Slabe **22.45** ODPRTI EKRAN - 2. del (v živo) - NAJ NAJ - THE BEST 96 (ponovitev) **23.10** Videoboom 40 (slovenska video lestvica zabavne glasbe) - 137. oddaja **00.10** Z vami smo bili... nasvidenje **00.11** Odpovedni spot programa TELE-TV Kranj **00.12** Vključujemo: Nočni zabavni erotični program; Erotični film: (Distribucija: ALTEKA d.o.o.) **1.42** Videostrani

LOKA TV

9.00 Napovednik **9.01** Spot tedna **9.05** EPP blok **9.10** Too much - oddaja za mladostnike, ponovitev ... Videostrani

TV ŽELEZNIKI

19.00 Sobotno popoldne **20.00** Antonov obzornik **20.20** Serijski film

ATM TV KR. GORA

... Videostrani **18.08** Test **18.15** Napovednik **18.16** EPP blok **18.20** Srečanje pevskih zborov v gledališču Tone Čufar **19.08** Risanke **19.15** Videostrani **20.00** Lepo je biti muzikant (Sabina Berce), ponovitev **20.41** Satelitski program Deutsche Welle **22.00** Videostrani

TV ŠIŠKA

... Videostrani **19.50** Napoved sporeda **20.00** Telemarket **20.50** Popolno zdravje, zdravljenje z alternativno medicino - ponovitev **22.00** OSHO - otrok nove dobe - ponovitev **22.30** Telemarket **22.40** Napoved sporeda za nedeljo **22.45** Videostrani

IMPULZ KAMNIK

10.00 Video strani **18.00** TV prodaja **18.05** Otroški program: Zajček Jaka **18.25** Mladinski program, ponovitev **19.40** Top spot **19.45** TV prodaja **19.50** Spored **20.10** Glasbeni mix **20.30** Borut prerokuje, v živo **21.30** Video boom 40 **22.30** Film **24.00** Top spot **00.05** Erotični film **1.30** Video strani

RA KRANJ

5.30 Začetek programa, uvodna napoved **5.50** EPP **6.50** EPP **7.00** Radio Slovenija - Druga jutranja kronika **7.40** Pregled dnevnega tiska **7.50** EPP **8.20** Oziramo se **8.30** Hov, ne znam domov **8.30** Čestitka presenečenja **8.50** EPP **9.00** Gorenjska včeraj, danes **9.20** Mladi, nadarjeni, obetavni **9.50** EPP **10.20** Novinarski prispevek **10.50** EPP **11.20** Novinarski prispevek **11.50** EPP **12.00** Brezplačni mali oglasi **12.30** Osmrtnice, zahvale **12.50** EPP **13.00** Pesem tedna **13.20** Novinarski prispevek **13.50** EPP **14.00** Gorenjska danes **14.30** Novinarski prispevek **14.50** EPP **15.00** Novinarski prispevek **15.25** EPP **15.30** Dogodki in odmevi RS **16.00** EPP **16.20** Izbor pesmi tedna **16.50** EPP **17.20** Pred koncertom skupine Smak **17.50** EPP **18.00** Gorenjska danes, jutri **18.20** Novinarski prispevek **18.50** EPP **19.30** Večerni program: Glasba po izboru Urše Mravlje **24.00** Zaključek programa Radia Kranj

R TRŽIČ

Sobotni program iz našega studia bomo začeli ob **13:30.** Za začetek bomo govorili o vplivih na dobro počutje. Nadaljevali bomo z glasbo in nagradami. Ob **14:30** se bo namreč začela oddaja **Ta dobr'h deset radia Tržič.** Uro kasneje bomo spremljali in komentirali. Ob **16:10** bodo sledila **Obvestila,** nato glasbene čestitke in oddaja **Deutsche Welle poroča** ob **16:30.** Svoj **brezplačni mali oglas** boste oddali od **17:30** do **18:00,** nato bo na vrsti še kakšna zanimivost, končali pa bomo s prijetno **Pravljico izpod peresa Zlate Volarič** ob **18:40.** Tudi horoskopa nismo pozabili.

R TRIGLAV

6.00 Dobro jutro **6.30** Vreme **7.00** Druga jutranja kronika **7.30** Halo, porodnišnica **8.00** Nočna kronika (OKC) **8.30** Telegraf **10.00** Pogled v prihodnost **11.15** Duhovni razgledi **11.35** RM video strudio **12.00** BBC, osmrtnice **12.15** Gostja: Vesna Gabrščik Ilgo **12.45** F 1 HELP **13.00** Glasba je življenje **14.30** Popoldanski telegraf **14.45** Mi imamo pa psička **15.30** Dogodki in odmevi **16.30** Osmrtnice, Deutsche Welle **17.00** Čez pregrade do Merkurjeve nagrade **18.30** Domače novice, pogled v jutrišnji dan **19.00** Voščila

R SORA

5.30 Prva jutranja kronika RA Slovenija **5.40** Napoved programa - servisne informacije **6.20** Noč ima svojo moč **6.40** Naš zgodovinski spomin **7.00** Druga jutranja kronika **8.30** Ponovitev jutranjega pozdrava **9.30** Glasbo izbirate poslušalci **10.00** GIM 9 - mladinski program **11.00** Evropa v enem tednu **12.00** BBC - novice **12.30** Igra besed **13.45** Osmrtnice **14.30** Brezplačni mali oglasi **15.00** Dogodki danes - jutri **15.30** RA Slovenija **16.50** Športni utrinki **17.00** Sobotno razvedrilno popoldne **19.30** Odpoved programa

R RGL

KRIM: 100,2 MHz - ŠANCE: 99,5 MHz - LJUBLJANA: 105,1 MHz
6.30 Jutranji servisni program, vreme, ceste, vikend informacije **7.00** 2. jutranja kronika ra - slovenija, prenos **8.00** Dobro jutro Slovenija, turistično rekreativna oddaja **11.00** Dober tek, Slovenija, oddaja o kuhi in kulinariki **12.00** BBC novice v slovenščini **12.15** RGL - na slovenskih vinskih cestah **15.05** Pasji radio **15.15** Novice **15.30** Svetovna zbirka hitov **16.00** Notranjsko Kraški Mozaik **17.00** S totega konca...", štajerski mozaik **17.00** Sobota v Ljubljani **19.00** Radijski dnevnik - prenos Ra-Slovenija **19.30** Vreme, amzs **20.00** Rick dees - ameriška glasbena lestvica

R OGNJIŠČE

5.30 - 8.30 Jutranji program **6.45** Duhovna misel, svetnik dneva **8.30** Dop. inf. oddaja **10.15** Mali oglasi **11.10** Svetovanje **12.05** Pop. inf. oddaja **16.05** Čestitke in pozdravi poslušalcev **17.15** Pogovor o... **18.30** Večerna inf. oddaja **19.00** Glas Amerike **19.40** Za najmlajše poslušalce **20.35** Klic dobrote oz. Luč v temi oz. Prijateljstvo bolnih... **21.35** Radijski roman **22.00-5.30** Nočni glasbeni program

KINO

CENTER amer. druž. kom. 101 DALMATINEC ob 18. in 19. uri, amer. znan. fant. spekt. IMPERIJ VRAČA UDAREC ob 21. uri **STORŽIČ** amer. pust. thrill. PRIKAZEN IN SENCA ob 16., 18. in 22. uri, amer. parodija MARS NAPADA ob 20. uri **ŽELEZAR** amer. znan. fant. spekt. VOJNA ZVEZD ob 16. in 18. uri, amer. thrill. SEME ZLA ob 20. uri **TRŽIČ** amer. erot. thrill. USODNI NAGON ob 20. uri **RADOVLJICA - LINHARTOVA DVORANA** rom. kom. JERRY MAGUIRE ob 20. uri **BLED** Ni predstave zaradi selitve na novo lokacijo! **ŠKOFJA LOKA** amer. film SEME ZLA ob 18. in 20. uri **ŽIRI** amer. drama MICHAEL COLLINS ob 20.30 uri **MENGEŠ** amer. film 101 DALMATINEC ob 18. uri, amer. rom. kom. TISTEGA ČAROBNEGA DNE ob 20. uri

NEDELJA, 13. APRILA 1997

TVS 1

7.30 Vremenska panorama
8.00 Včeraj, danes, jutri
8.05 Ozare, ponovitev
8.10 Željko, avstralska nanizanka
8.40 Živ žav
9.30 Dodojeve dogodivščine, francoska risana serija
9.35 4 x 4, ponovitev oddaje o ljudeh in živalih
10.00 L. Bernstein: Koncerti za mlade, ponovitev
serija
11.00 Svet divjih živali
11.30 Obzorja duha
12.00 Dlan v dlani, oddaja TV Maribor
12.30 Nedeljska reportaža, oddaja Tv Koper - Capodistria
13.00 Poročila
13.05 Ljudje in zemlja
13.35 Planet ln, ponovitev
14.55 Notredamski zvonar, francoski film
18.00 Obzornik
17.10 Popolna tujca, ameriška nanizanka
17.35 Boš videl, kaj dela Dolen'c - Med lovci
18.45 Spoznavanje narave in družbe, 4. oddaja
19.05 Risanka
19.15 Žrebanje lota
19.30 Dnevnik, vreme, šport
19.50 Zrcalo tedna
20.10 Zoom
21.15 Rondo kviz
21.40 Intervju
22.30 Poročila, vreme
22.40 Žrtev vojne, angleški barvni film

TVS 2

8.00 Euronews **9.50** A. Marodič: Mali oglasi - Generalni direktor **10.40** Zgodbe iz Škotske: O kiltu, 1. oddaja **10.45** Echo Point, ponovitev avstralske nanizanke **11.10** Echo Point **11.30** Ave v Atenah **12.35** Zlata šestdeseta slovenske popevke; Nostalgija z avtorji - Plesalec in koreograf Janez Mejač **13.35** Nibelunški prstan: Walkyre, 1. del **15.10** SP za starejše mladince v športnih plesih, posnetek iz Ljubljane **15.55** Motocikliziem za VN Malezije, posnetek iz Shah Alama **16.55** Športno-ritmična gimnastika: Grand Prix, posnetek iz Ljubljane **18.25** Festival pionirske košarke, prenos iz Ljubljane **19.30** Echo Point, avstralska nadaljevanka **20.00** Starinarnica, angleška nadaljevanka **20.55** Alpe Jadran **21.25** Zlati petelin '97 **21.50** Bitka za reko, slovenska dokumentarna serija **22.25** Šport v nedeljo **23.10** Koncert z Jamesom Levinom, 1. del **0.30** Alpe Jadran TV Slovenija si pridržuje pravico do spremembe programa.

KANAL A

8.00 Video strani **8.40** Dva neumna psa, risana serija **9.00** Kaličopko, otroška oddaja **10.00** Kapitan Planet **10.30** Atlantis, ponovitev glasbene oddaje **11.20** Dediščina sončnih bogov **11.50** Nedeljska matineja: Zvonovi San Angela **13.10** Bravo, maestro, ponovitev kuharske oddaje **13.20** Daktari, 32. del nanizanke **14.10** Miza za pet, ponovitev **15.00** Ta čudna znanost„ ponovitev **15.25** Najstniki proti vesoljcem, 21. del serije **15.50** Super samuraj, ameriška nanizanka **16.15** Alf, 42. del **16.45** Muppet show, gost oddaje je Christopher Reeve **17.15** Disney predstavlja: Junak v družini, 1. del mladinskega filma **18.05** Korak za korakom, nanizanka **18.30** O'Harova žena, film **20.00** Mantis, ameriška nanizanka **20.50** Kung Fu, nanizanka **21.40** Avtovizija, ponovitev **22.10** Vitez za volanom, nanizanka **23.00** Vročica noči, nanizanka **23.50** Odklop, ponovitev **0.20** Nenavadna doživetja, ponovitev **1.05** Video strani

POP TV

8.00 Pink panter, risanka **8.30** Dogodivščine medvedka Ruxpina, risana serija **9.00** Maček Felix, risana serija **9.30** Kasper in prijatelji, risana serija **10.00** Peter Pan, risana serija **10.30** Mož pajek, risana serija **11.00** Odpadnik **12.00** Argument **12.30** Kapitan Nemo, film **14.30** Glavni kuhar, angleška humoristična nanizanka **15.00** Gorski zdravnik, nadaljevanka **16.00** Na jug, kanadska nanizanka **17.00** Formula 1, prenos dirke za VN Argentine **20.00** 24 ur **20.30** Beverly Hills, 90210, ameriška nadaljevanka **21.30** Melrose Place, ameriška nadaljevanka **22.30** VN Argentine: Vrhunci **22.45** Faust, nemška nanizanka **23.30** Ljudje iz jezera, ameriški barvni film; Valerie Harper, Barry Corbin **1.30** 24 ur, ponovitev

TV 3

8.00 TV prodaja **10.00** TV prodaja **10.20** Videokolaž **12.00** Angelus, prenos iz Vatikana **12.15** Robin Hood, risani film **13.10** Šolska košarkarska liga, ponovitev **14.00** TV prodaja **14.15** Šport, dokumentarni film **14.45** TV prodaja in turistični napovednik **15.00** Izziv, ponovitev aktualnopolitične oddaje **16.00** Zadnja želja, ponovitev filma **17.30** Nasveti iz salona zdravja Mogy, problemi s hrbtenico **18.30** Risanke **19.00** TV dnevnik **19.30** Risanke **20.00** Fenix, avstralska nadaljevanka **21.00** Z glasbo v srcu **21.45** Angelus, ponovitev **22.00** TV prodaja **22.20** Dnevnik **23.30** Video kolaž

HTV 1

10.00 Maša Janeza Pavla II, prenos iz Sarajeva **13.00** Dnevnik **13.30** Kmetijska oddaja **14.20** Duhovni klic **14.20** Opera box **14.50** Risanka **15.10** Oprah Show **15.55** Vesoljsko obdobje, ponovitev zadnjega dela dokumentarne serije **16.50** Poročila **17.00** Odhod Janeza Pavla II iz Sarajeva **17.50** Dokumentarni film **18.15** Slike iz globine, dokumentarna serija **19.05** TV fortuna **19.10** Hrvaška spominska knjiga **19.30** Dnevnik **20.15** Skrita kamera **20.50** Lov na zeleni diamant, ameriški barvni film; Michael Douglas, Kathleen Turner **22.35** Opazovalnica **23.05** Obisk Janeza Pavla II v Sarajevu **23.55** Volitve '97, prvi rezultati volitev **2.00** Poročila

HTV 2

10.05 TV koledar **10.15** Dosjeji X, ameriška nanizanka **11.00** Polnočna premiera; Mafija Marriage, ponovitev **15.00** Skrivnost petja **15.50** Zlati gong **16.50** Beverly Hills **17.45** Melrose Place **18.35** Popaj, risanka **19.00** Županijska panorama **19.30** Dnevnik **20.15** Aplavz, prosim **21.15** Top šport **22.30** Poročena... z otroki, ameriška humoristična nanizanka **22.55** Vidikon **23.40** Sedmo nadstropje, avstralski film; Brooke Shields

AVSTRIJA 1

12.00 Teen-dream-machine, ameriška komedija **13.25** Šport: Formula 1, ogrevanje, dirka za VN Argentine, prenos iz Buenos Airesa; Športni pregled **14.25** Gola pištola 2 1?2, ponovitev ameriške komedije **17.15** Gospod Bean, humoristična serija **17.45** Šport: Formula 1, prenos dirke za VN Argentine **20.15** Belo-modre zgodbe, nemška serija **21.00** Columbo: Vino je gostejše od krvi, ameriška TV kriminalka **22.35** Kraj zločina: Pivovarska vojna, nemška TV kriminalka **0.05** Čas v sliki **0.10** Šport: Svetovno prvenstvo v hokeju na ledu skupine B: Nizozemska - Avstrija, iz Katowic

AVSTRIJA 2

12.00 Visoka hiša, iz parlamenta **12.30** Orientacija **13.00** Čas v sliki **13.05** Tednik **13.30** Domovina, tuja domovina **14.00** Pogledi od strani - revija **14.30** Wildlife: V senci vulkana, dokumentarni film **15.00** Cesaričin kurir **15.25** Dekle z župnijskega dvorišča, avstrijski domovinski film **17.00** Čas v sliki **17.05** Klub za seniorje **17.55** Lipova ulica **18.25** Kristjan v času **18.30** Podoba Avstrije **18.55** Kuharski mojstri **19.00** Avstrija danes **19.17** Loto **19.30** Čas v sliki/Kultura **19.45** Vreme **19.54** Pogledi od strani **20.15** Kaisermuhlenblues, avstrijska serija **21.00** Sosedi, nemška serija Ograja, zadnji del **21.10** Ženski zdravnik dr. Markus Merthin, zdravniška serija **22.00** Čas v sliki **22.10** K stvari v sliki **23.20** Vizije **23.30** Preprosto klasično: Domingo v Pragi, vrhunci gala koncerta češkega simfoničnega orkestra aprila 1994 **0.10** Teden kulture

TELE-TV KRANJ

... Videostrani **8.45** Test slika **8.55** TV napovednik TELE-TV **9.00** TV kažipot **9.02** EPP blok - 1 **9.07** Top spot **19.10** Miha Pavliha **9.40** Mini pet - otroška glasbena lestvica **10.15** Krila na nebu: (Produkcija: Marko Malec) **10.55** EPP blok - 2 **11.00** Poročila Gorenjske 450 (ponovitev) **11.15** Duhovna misel - 46. oddaja **11.25** Top spot **11.30** ŠKL - šolska košarkarska liga **12.25** EPP blok - 3 **12.30** Videoboom 40 (slovenska video lestvica zabavne glasbe) - 137. oddaja **13.03** Z vami smo bili... nasvidenje **13.04** Odpovedni spot programa TELE-TV Kranj **13.05** Videostrani
SODELUJTE V KONTAKTNIH ODDAJAH TELEVIZIJE TELE-TV KRANJ- POKLIČITE PO TELEFONU: 33 11 56! PRIDRŽUJEMO SI PRAVICO DO SPREMEMBE PROGRAMA.

LOKA TV

20.00 Napovednik **20.01** Spot tedna **20.05** EPP blok **20.10** Tedenski pregled dogodkov, informativna oddaja **20.35** EPP blok **20.40** Videonovice za gluhe in naglušne **21.05** Nedeljski film ... Videostrani

TV ŽELEZNIKI

19.00 Antonov obzornik **19.20** Športni utrinek **20.00** Potopisna oddaja **20.50** Brez komentarja

ATM TV KR. GORA

... Videostrani **18.08** Test **18.15** Napovednik **18.16** EPP blok **18.20** Kronika tedna **18.50** Risanke **19.15** Videostrani **20.00** Srečanje pevskih zborov v gledališču Tone Čufar, ponovitev **20.48** Satelitski program Detusche Welle **22.00** Videostrani

TV ŠIŠKA

... Videostrani **14.50** Napoved sporeda **15.00** Telemarket **15.05** 3, 2, 1 GREMO, zabavno glasbena oddaja - ponovitev **16.30** Nora nedelja: zabavno nedeljsko popoldne **18.40** Mini 5 **19.00** Telemarket **19.10** Napoved sporeda za ponedeljek **19.15** Videostrani

IMPULZ KAMNIK

10.00 Video strani **19.00** TV prodaja **18.05** Otroški program: Ura pravljic **18.25** Video boom 40 **19.40** Top spot **19.45** TV prodaja **19.50** Spored **20.10** Glasbeni mix **20.30** Šolska košarkarska liga **21.10** Nedeljska reportaža **21.30** Film **23.00** Top spot **23.05** TV prodaja **23.10** Video strani

RA KRANJ

5.30 Začetek programa, uvodna napoved **5.50** EPP **6.00** Pregled dogodkov - danes, jutri **6.50** EPP **7.00** Radio Slovenija - Druga jutranja kronika **7.40** Pregled dnevnega tiska **7.50** EPP **8.20** Oziramo se **8.30** Hov, ne znam domov **8.50** EPP **9.00** Nedeljski klepet ob kavi **9.50** EPP **10.00** Prelepa Gorenjska - Cerklje **10.50** EPP **11.00** Po domače na kranjskem radiu v izbor narodnozabavne glasbe **11.50** EPP **12.00** Brezplačni mali oglasi **12.30** Osmrtnice, zahvale **12.40** Kmetijska oddaja **12.50** EPP **13.00** Voščila **13.50** EPP **14.00** Voščila **14.50** EPP **15.25** EPP **15.30** Dogodki in odmevi RS **16.20** Prelepa Gorenjska **16.50** EPP **17.20** Hitro, daleč, visoko **17.50** EPP **18.20** Nagradni kviz Kina Kranj **18.50** EPP **19.30** Večerni program - Glasba po izboru Marijana Kozelja **24.00** Zaključek programa Radia Kranj

R TRŽIČ

Pozdravu iz studia ob **10:00** bo sledila **Klepetalnica.** Ob **11:20** bomo lahko prisluhnili oddajam **potuj z menoj** in **Planinski šopek.** Točno opoldne, torej ob **12:00,** se bomo sprehodili po **Tedenskem mozaiku** in pregledali vse pomembnejše dogodke, ki so se v naši okolici zgodili v preteklem tednu. Ob **12:10** vas vabimo, da prisluhnete **Nedeljski duhovni misli.** Sledil bo pogovor s prof. Janezom Šterom o delovanju Tržiškega muzeja. **Obvestilom** boste lahko prisluhnili ob **12:50. 13:10** je čas za **Osmrtnice in zahvale.** Sledile bodo glasbene čestitke, nato pa še kakšna zanimivost. Za prijeten konec delovnega tedna bomo ob **14:30,** poskrbeli tako, da bomo zavrteli **Kolovrat domačih.**

R TRIGLAV

6.30 Dobro jutro **7.00** Druga jutranja kronika **7.50** OKC **8.00** Mirin vrtiljak **10.00** Mladinska književnost: gost prof. Ivan Sivec **11.00** Mali oglasi **12.00** Osmrtnice, BBC, voščila **13.00** Nedeljski glasbeni gost: Andreja Makoter **14.00** Voščila **15.30** Dogodki in odmevi **16.00** Voščila **17.00** Kontaktna oddaja: "Kako poznamo priredbe skladb" **18.00** Minute za ljubitelje resne glasbe **19.00** Resna glasba

R SORA

8.00 Napoved programa **8.40** Naš zgodovinski spomin **9.00** Aktualna tema **11.00** Škofjeloški tednik **11.40** Kino **12.00** Nedeljska duhovna misel **12.30** Čestitke **13.30** Nedeljsko popoldne **15.30** RA Slovenija **16.00** Igra besed **17.30** Nedeljsko srečanje **19.30** Odpoved programa

R RGL

KRIM: 100,2 MHz-ŠANCE: 99,5 MHz-LJUBLJANA: 105,1 MHz 6.30 Jutranji servisni program, ceste, vreme, avtobusni promet... **7.00** 2. jutranja kronika, prenos Ra-Slovenija **7.30** Otoški program, Kaličopkova družčina **8.30** Nedeljsko jutro **9.15** Novice **9.30** Kam danes v Ljubljani **10.05** Duhovna misel **11.00** Nedeljski pogovor **12.00** Dvoglavi levji car - rglov kviz **13.00** Mladi RGL **15.00** Nedeljske informacije **15.30** Svetovna zbirka hitov **16.00** Nedeljska reportaža **17.15** Novice **17.25** Nedeljska dežurstva **17.45** Dee - Jay time **19.15** Novice **19.35** Vreme **20.00** Od San Rema do San Rema **21.00** Večerno nočno glasbeni program

R OGNJIŠČE

5.30 - 8.30 Jutranji program **6.45** Duhovna misel, svetnik dneva **8.30** Dop. inf. oddaja **9.00** Prenos svete maše **10.00** Reportaža **12.15** Čestitke in pozdravi naših poslušalcev **17.45** Slovencem po svetu in domovini oz. misijonska oddaja **18.30** Več. inf. oddaja **19.40** Za najmlajše poslušalce **19.50** Verska oddaja lokalnih postaj **20.15** Radio Vatikan **20.40** Naši svetniški kandidati **21.20** Sakralna glasba **22.00 - 5.30** Nočni glasbeni program

KINO

CENTER amer. druž. kom. 101 DALMATINEC ob 15., 17. in 19. uri, amer. znan. fant. spekt. IMPERIJ VRAČA UDAREC ob 21. uri **STORŽIČ** amer. pust. thrill. PRIKAZEN IN SENCA ob 16., 18., 20. in 22. uri **ŽELEZAR** amer. thrill. SEME ZLA ob 16., 18. in 20. uri **TRŽIČ** amer. znan. fant. spekt. VOJNA ZVEZD ob 18. in 20.15 uri **RADOVLJICA - LINHARTOVA DVORANA** rom. kom. JERRY MAGUIRE ob 18. in 20.30 uri **BLED** Ni predstav zaradi selitve na novo lokacijo! **ŠKOFJA LOKA** amer. film JERRY MAGUIRE ob 18. in 20.15 uri **ŽELEZNIKI** amer. thrill. SEME ZLA ob 19. uri **DOVJE** ris. igrana kom. SPACE JAM ob 18. uri, rom. kom. NA VSE ALI NIČ ob 19.30 uri **ŽIRI** amer. drama MICHAEL COLLINS ob 18. in 20.30 uri **MENGEŠ** amer. film 101 DALMATINEC ob 18. uri, amer. rom. kom. TISTEGA ČAROBNEGA DNE ob 20. uri

SNOVANJA

VSEBINA 93

MARKO JENŠTERLE:
Bogovi, ki so vse bolj hitro izklesani

EVA SENČAR:
Promoviranje umetnosti žal še ni vsakdanjost

EVA SENČAR:
Ohranjene freske Jerneja iz Loke

Beseda urednice

Na straneh tokratnih Snovanj je več prispevkov, ki zadevajo probleme naše kulturne dediščine. Na to temo je ubran tudi uvodnik Marka Jenšterleta, Eva Senčar pa je v pogovoru s prof. dr. Nacetom Šumijem, umetnostnim zgodovinarjem, poleg te teme načela še nekaj drugih. V prispevku Ohranjene freske Jerneja z Loke pa je predstavljeno restavriranje fresk v cerkvi Sv. Jošt nad Kranjem. • **Lea Mencinger**

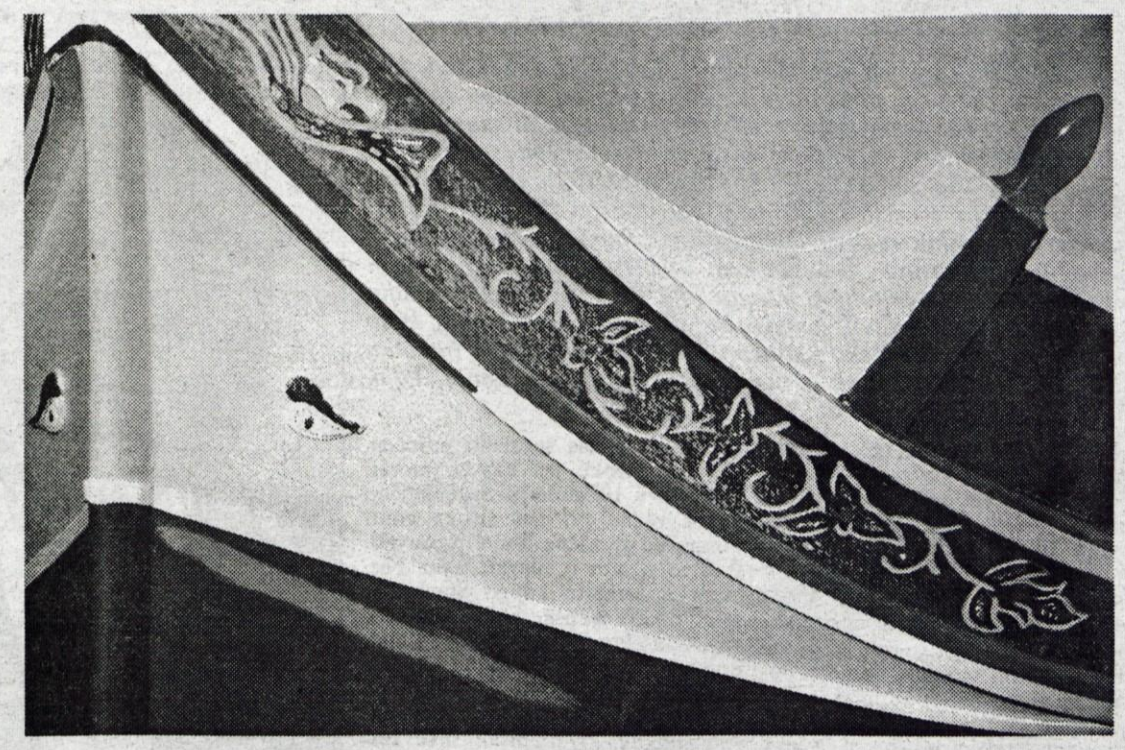

PLAVAJOČE OČI MALTE, avtor Matej Rupel, član Fotografskega društva Radovljica.

Matej Rupel se izrazni fotografiji intenzivno posveča zadnjih deset let. Sodeloval je na več kot sto razstavah po Sloveniji in tujini, prejel je več kot štirideset nagrad in diplom. Ukvarja se s črno belo in barvno fotografijo ter diapozitivi; ima naziv Fotograf 1. razreda FZS.

Marko Jenšterle

Bogovi, ki so vse bolj hitro izklesani

Dvanajst let je minilo od tedaj, ko sem se v starem delu Ljubljane pogovarjal z Josipom Lapuhom, človekom izredno zanimivega poklica, ki mi je bridko dejal, da v prihodnosti ne vidi več ljudi, ki bi nadaljevali njegovo poslanstvo. Lapuh je bil namreč podobar, rezbar in pozlater, in v njegovi delavnici sem najprej opazil, da v njej ni nobenega stroja.

Ko sem se pred dnevi ob zbiranju gradiva za pričujoči tekst znova sprehodil po stari Ljubljani in si še enkrat hotel ogledati Lapuhovo delavnico, sem na Jurčičevem trgu presenečen obstal. Delavnice ni več. Namesto nje je nekakšna trgovina s spominki in imenom Deseti brat, ki seveda z nekoč žlahtnim poklicem nima več nobene zveze. Moram priznati, da po tem delu Ljubljane hodim zelo pogosto; pa sem to spremembo opazil šele sedaj, ko so me misli znova vrnile k rezbarstvu. Poklici očitno pred našimi očmi izginjajo brez kakšnega večjega hrupa.

Josip Lapuh mi je leta 1985 razkril vrsto zanimivih stvari. Razjasnil mi je, da so bili podobarstvo, rezbarstvo in pozlatarstvo nekoč trije povsem različni poklici, ki so bili med seboj seveda povezani, strojev pa v delavnici ni imel iz preprostega razloga, ker je bilo njegovo delo ročno. V vsak izdelek je vložil ogromno časa in ustvarjalnosti, najbolj neprijetno pa mu je bilo, kadar so ga zbiratelji starin pri obnavljanju svojih zbirk najprej vprašali, koliko bo to stalo. Oceniti, koliko bo vse skupaj stalo, še preden se je dela lotil, je bilo zanj praktično nemogoče. Danes v času predračunov in najrazličnejših kalkulacij se to ljudem morda zdi smešno, ampak tako je res bilo. "Po končanem delu je enostavneje," mi je dejal, "tedaj pregledam porabljeni material in čas. Delo je namreč še kako zamudno, zato ni prav nič čudno, če morajo stranke na izdelke čakati tudi po leto dni. Če hočeš biti soliden, čas ne sme biti vprašanje."

Pri Lapuhu tedaj ni bilo drugih delavcev, dejal je, da se čas njegovemu poklicu izteka. In to se je tudi res zgodilo. Omenjena sprememba na njegovi delavnici je za to najbolj zgovoren dokaz. Ljudje, ki so začeli prihajati iz akademije, s podobarstvom niso imeli prave prakse. Ko se je recimo Lapuh učil pri mojstru v Celju je v njegovi delavnici preživel od jutra do večera, zdaj pa je bil srečen, če se je pri njem s študenti umetnostne zgodovine oglasil profesor Milan Železnik in jim na njegovem konkretnem primeru pokazal, kaj je to umetnost tehnike in restavratorstva.

V zadnjih letih, ko se je v Sloveniji znova obudila zavest o nujnosti varovanja naše dediščine, je na dan prišel eden od grozljivih podatkov, da pred našimi očmi propada okoli 3000 baročnih oltarjev, ki so nujno potrebni obnove. Še hujši problem od denarja pa je, da nimamo več ljudi, ki bi to sploh znali narediti. Če bi hoteli vsaj omejiti tovrstno propadanje naše dediščine, bi potrebovali okoli 150 rezbarjev, imamo pa vsega skupaj tri, pa še od tega je pravi strokovnjak le eden, druga dva pa sta priučena. Zato je razumljivo veselje, kadar naši strokovnjaki restavrirajo kakšno stvar iz naše zgodovine. Ko so avgusta 1995 restavrirali zlati baročni oltar v cerkvi sv. Ožbolta v Čirčah iz druge polovice 17. stoletja, je restavrator akademski kipar Boris Sajovic dejal, da so bili deli oltarja ponekod že tako prepereli, da jih je moral izrezbariti na novo. Oltar, ki je sestavljen iz 65 kosov, so razstavili na kose, nato pa znova sestavili s pomočjo medeninastih vijakov. Za to zahtevno delo so potrebovali devet mesecev.

Rezbarska obrt ima večstoletno tradicijo, z njo pa je bilo od nekdaj povezano pozlatarstvo, toda oba poklica sta nam skupaj izginjala pred očmi. Predvsem v bivšem sistemu dediščini ni bilo posvečeno dovolj pozornosti, saj je bila le-ta pogosto povezana z vero, ta pa je bila seveda "Opij za ljudstvo". Sosedje Avstrijci so imeli do teh stvari povsem drugačen odnos. Tako kot v mnogih drugih deželah so v vrsti manjših in večjih rezbarskih in pozlatarskih delavnic zaposlovali ogromno mladih rezbarjev, ki so na osnovi spoznanj iz dediščine ustvarjali nove rezbarske mojstrovine.

Zdaj nekaj podobnega končno nastaja tudi pri nas. Pred leti so v kiparski galeriji Latobija začeli s posebnim projektom z naslovom Oživljanje rezbarstva, ki je rodil prvo rezbarsko delavnico, namenjeno dijakom Srednje lesarske šole iz Škofje Loke. Na tej delavnici dijake seznanjajo s čari in skrivnostmi rezbarskega poklica, glavni namen pa je, da bi naziv rezbar znova prišel na seznam veljavnih poklicev.

Ob vsem tem je seveda ključno vprašanje, ali bo v prihodnosti sploh še mogoče nadoknaditi vse tisto, kar je bilo zamujenega v vseh teh letih, ko smo kulturno dediščino namerno ali nenamerno zanemarjali. V imenu razvoja se je dogajalo marsikaj in lahko rečemo, da še danes obstaja vrsta ljudi, ki je prepričana, da prihodnost nikakor ni odvisna od preteklosti.

Leta 1991 so v ljubljanskem Narodnem muzeju pripravili zanimivo razstavo z zgovornim naslovom "Gradovi minevajo, fabrike nastajajo." Na njej je bilo mogoče prebrati tudi uvodnik iz leta 1859 iz lista Slovenski obrtniki "Zakaj peša rokodelski stan." V njem med drugim piše: "Poglejmo najprvo stroje, ki sicer skupnemu človeštvu koristijo, kako so ti škodovali posameznim rokodelcem. Stroji delajo veliko, veliko hitreje, kakor najbolje izurjeni rokodelec... Mašine ne delajo samo hitro in mnogo, ampak navadno tudi bolje, kakor roka. Strojevo delo je vse bolj enako, kakor delo človeške roke. Na mašino spredena preja npr. ima bolj enako nit, je bolj okrogla, kakor preja, ki je bila na navadnem kolovratu spredena. Kar pa se tenkosti tiče, ni nobena predica v stanu zlasti bombaža tako tenko spresti, kakor ga mašina sprede.

Največ pa so vredni stroji zavoljo tega, ker blago mnogo ceneje izdelujejo, kakor roke izdelovati morejo. Kjer imajo stroje, tam je delo v fabrikah med posamezne delavce umno razdeljeno... Fabrike pa čem dalje bolj rokodelstva stiskujejo. Danes se že skoro vse v fabrikah izdeluje, kar so še pred malimi leti le rokodelci izdelovali. V boji med fabrikami in rokodelstvom je doslej rokodelstvo še vedno podleglo."

Danes ni prav nič drugače, le s to razliko, da zdaj namesto rokodelstva podlegajo že "fabrike". Človeštvo je pred kratkim vstopilo na neko povsem novo področje, za katerega nikakor ne moremo predvideti njegovih posledic. Ko so iz škotskega Edinburgha sporočili, da so uspeli klonirati ovco, so počasi na dan začela kapljati novice o tem, kako podobne poskuse opravljajo po vsem svetu. Zganil se je papež Janez Pavel II. v Vatikanu, pa ameriški predsednik Clinton in še množica drugih pomembnih ljudi, ki so opozarjali na to, da tovrstnih raziskav etično ni dopustljivo izvajati na ljudeh. Toda komentatorji so ob tem že ugotovili to, kar je neizpodbitno dejstvo: Kadar znanost nekaj odkrije, ni več mogoče preprečiti uporabe njenih odkritij tudi na človeku.

Tako je pač z razvojem. Kadar stroj nadomesti človeka, je samo še vprašanje časa, kdaj bo prišlo do velikih družbenih sprememb in z njimi do novega izumiranja poklicev. Rezbarstvo je vsekakor doletela ta usoda. Toda razvoj pomeni še nekaj drugega - vse boljše gospodarske pogoje in dvig življenjskega standarda. Ampak v tem blagostanju bodo ljudje vse bolj postajali namišljeni genialci, saj jim današnjih velikih življenjskih modrosti ne bo več treba odkrivati z mukotrpnim učenjem in večnim odpovedovanjem. Vse več se jih bo zadovoljevalo z na hitro izklesanimi bogovi. Recimo takšnimi, ki jim jih čez noč rojevajo najrazličnejše sekte na Internetu in jih potem lahko tudi prav tako hitro in spet čez noč, kot kakšna turistična agencija, popeljejo v onostranstvo.

Ampak kaj bo tedaj, ko bo zadnji človek pozabil poštevanko na pamet? So res računalniki tisti, ki lahko v popolnosti nadomestijo človeka in njegove možgane, saj ga je zdaj navsezadnje mogoče narediti že v laboratoriju?

Ob vseh teh vprašanjih, ki nas vzburjajo ob koncu tisočletja, se je treba spomniti, da nas je od nekdaj ob negotovi prihodnosti vznemirjala tudi nejasna preteklost. Pomislimo samo na to, s kakšno natančnostjo so narejene egiptovske ali mehiške piramide, kako vzburljive so podobe v perujskem mestu Nazca, za katere pravijo, da so pristajalne steze za vesoljska vozila, podobe zarisane v tamkajšnih hribih pa podobe bitij iz vesolja. Ali ima torej tudi naša civilizacija svoj konec?

Pot v preteklost je prav tako pomembna, kot tista v prihodnost. Vsega tistega duha, ki so ga recimo rezbarji potrpežljivo vnašali v svoje delo, v premnogih novih tehnologijah ne najdemo več, prav tako, kot ga tudi ni več v sodobnem načinu življenja, prepletenem s stalnim stresom in večnimi travmami. Če bodo ljudje v prihodnje hoteli začutiti nekaj miru in patine preteklosti, bodo morali poiskati tiste redke mojstre, ki še znajo opravljati nekoč splošno razvite poklice, toda cene njihovih storitev bodo tokrat popolnoma drugačne. Pa saj pri tem ne gre za denar, s katerim naj bi bilo mogoče kupiti vse. Bolj problematično je to, če nam res nihče več tudi za največje bogastvo na svetu ne bo znal povedati, kako iz 3-krat 6 nastane 18.

Eva Senčar

Dr. NACE ŠUMI, umetnostni zgodovinar

Promoviranje umetnosti žal ni vsakdanjost

Dr. Nace Šumi je rojen Kranjčan, kjer zadnja leta tudi živi, ime njegove družine se je pojavilo v Kranju že v šestnajstem stoletju. Umetnostni zgodovinar, ki je raziskoval posebnosti in samobitnost slovenske umetnosti. Ob raziskovanju slovenskega stavbarstva, raziskal ga je vsaj za zadnjih tristo let, je skušal zajeti umetnost na Slovenskem v celoti, ob tem pa upošteval zaokroženost kulturnogeografskih regij. Danes je Nace Šumi sedemdesetletnik, aktiven v Umetnostno-zgodovinskem društvu in na Znanstvenem inštitutu Filozofske fakultete. V sejni sobi FF, kjer je potekal najin razgovor, je bil Nace Šumi desetletja aktiven sogovornik ljudi, ki so kakorkoli krojili slovensko kulturo v širšem smislu, v tem trenutku pa moj sogovornik, vseskozi kritičen do umetnosti danes, kajti, danes ne bi bilo brez včeraj.

Lani je Umetnostno-zgodovinsko društvo Slovenije, katerega dolgoletni predsednik ste bili tudi vi, praznovalo 75-letnico. V otvoritvenem govoru ste takrat dejali, da je to društvo z najdaljšo kontinuiteto v Sloveniji.

"Srečanje aktivnih ljudi umetnostno-zgodovinske stroke ob visokem jubileju je bilo posebno pomembno. Vodilna tema je bila umetnostna zgodovina in konservatorstvo. Konservatorstvo, zlasti moderno, je zraslo iz prizadevanj še posebno umetnostnih zgodovinarjev, katerih moderni pionirji so bili Izidor Cankar, France Stele, Vojislav Mole. Konservatorstvo in umetnostna-zgodovina sta intimno povezana, kajti, ko proučujemo spomenike, se trudimo, da bi jih ohranili. Konservatorstvo predvideva čimmanjše posege, le take, ki dopuščajo nadaljevanje življenja spomenika. Tej tezi se ne smemo odpovedati, če hočemo spomenik kot vir starih in hkrati novih spoznanj ohraniti. Ob ustanovitvi društva leta 1921, smo imeli v Sloveniji le ozko skupino umetnostnih zgodovinarjev. Idejni oče društva, in hkrati Zbornika za umetnostno zgodovino, je bil Izidor Cankar. Peščica takratnih strokovnjakov se je zanašala na pomoč ljudi, ki so ljubili umetnost in so tudi nekaj storili za njo, ki so nadaljevali tradicijo 19. stoletja. Ti so imeli tudi vodilne funkcije v društvu. Šele v času mojega predsedovanja v povojnih in šestdesetih letih, je ta stroka prišla do položaja resnično strokovnega društva in ne več društva laikov. Ne, nikogar nismo izgnali, vsem smo priznali zasluge, da so obdržali društvo pri življenju v času, ko stroka sploh ne bi mogla obstajati le s strokovnimi ljudmi. Nekaj sto članov ima pomembne naloge: podpiranje in pospeševanje raziskav, prirejanje izletov, izdajanje glasila. Društvo naj bi posredovalo vselej, ko je stroka kakorkoli ogrožena. To se zadnje čase dogaja pri krčenju šolskih programov. Zadnje posvetovanje umetnostno-zgodovinskega društva pa je bilo namenjeno novejšim dosežkom."

Kakšno vlogo je odigrala umetnostno-zgodovinska stroka za našo nacionalnost?

"Prve omembe stroke na naših tleh smo zasledili že v petnajstem stoletju. Naj omenim Paola Santonina, kanclerja oglejskega patriarha za Kranjsko - Koroško, ki je prvi opisal pomembne stavbe in spomenike. Kranjska cerkev je tu omenjena kot zgledna. Sledi Valvasor in njegova Slava Vojvodine Kranjske ter akademiki operozi, ki so sistematično spremljali italijansko umetnost z namenom prenesti jo v Ljubljano. Aleš Dolničar je bil eden prvih, ki nas je seznanjal z italijanskim stavbarstvom. V začetku 18. stoletja smo po takih zvezah dobili italijanske arhitekte, ki so v Ljubljani gradili javne stavbe, pomembne slikarje, npr. Julija Quaglia, ki, je poslikal ljubljansko stolnico, štukaterje, kiparje, ki so vzpostavili evropsko kvaliteto. Ob italijanskih izkušnjah pa so se vzgajali domači umetniki. V 19. stoletju so začeli tudi pisci spremljati umetnost. To zadnje radi pripisujemo šele našemu času. Sevda pa je ta čas še slabo proučen. Začetek stroke pri nas bi morali postavili v 19. stoletje. Sistematično pa se začne pri nas stroka gojiti takrat, ko se začne o njej predavati. Prvi je o tem predaval Janez Flis, avtor znamenite knjige Stavbinski slogi, prve slovenske knjige o zgodovini arhitekture, kjer so zajeti tudi domači spomeniki. Sredi 19. stoletja nastopijo konservatorji avstrijske državne komisije za proučevanje spomenikov, ki so pisali širše sestavke o slovanski in slovenski umetnosti ter njenem ohranjevanju. Avguštin Stegenšek je v samozaložbi izdal dve knjigi, Izidor Cankar je kupil njegovo knjižnico in je danes sestavni del jedra oddelčne knjižnice na FF. Sledi pa že obdobje, ko se umetnostna zgodovina predava na univerzi. Umetnostna zgodovina spremlja umetnost in to kot vizualni pojav posreduje znanstvenikom in širši publiki, s tem smisel za lepoto vceplja med ljudi in hkrati poskuša tudi usmerjati. Usmerjanje je hoteno, vsak dosežek pa nekaj pomeni tudi kot usmerjevalec. Naša stroka je danes temeljnega pomena, saj naj bi bilo naše stoletje vizualno, stoletje vizualnih sporočanj, komunikacij. Proti pričakovanjem je po zadnji vojni naša stroka pridobila na pomenu. Nenadoma je potrebno poznati širšo tematiko in o njej govoriti ter pisati. Predavajo pa jo, razen na FF, tudi na pedagoški fakulteti, likovni akademiji in mariborski univerzi. Danes si težko predstavljamo obstoj posameznega naroda brez te vede, dela Slovencev brez slovenske umetnostne zgodovine. Stele je bil avtor prvih pregledov, mi pa smo poskušali celotna poglavja analizirati na poglobljeni podlagi, najboljši, ki smo jo lahko takrat imeli. Do zdaj je izšlo nekaj knjig iz zbirke Ars Sloveniae kot plod trenutnega pregleda, izhajanje je zaradi finančnih težav prenehalo. Tedaj smo imeli v programu celo trideset knjig, za posamezna obdobja. Posamezne knjige smo nameravali prevesti v več jezikov. Naši bivši študentje, ki danes vodijo oddelek, poskušajo izdati novo serijo, lahko pa, da bo to ena sama knjiga."

Je bila nekdaj država bolj radodarna?

"Ne vem. Po mojih izkušnjah se tam, kjer je največ problemov, lahko največ naredi. O sponzorjih, kakršne imamo danes, nihče niti sanjal ni. Koliko imamo samo danes umetniških galerij, vsako boljše podjetje, ki kaj da nase, ima svojo. Umetnost je prodrla tako daleč, zdaj pa bi jo radi ukinili že v osnovnih šolah. Prihodnost vidijo nekateri v tehniki, a ta brez kulture, umetnosti, znanosti ne more. S sodobnimi strokovnimi metodami je dosegla stik s svetom že naša generacija umetnostnih zgodovinarjev, s sodobnejšimi metodami se ta še poglablja, vsak nov umetnostni zgodovinar prispeva k posodabljanju stroke. Nismo v zaostanku s svetom, problem pa je denar. Na zahodu je promoviranje umetnosti vsakdanjost. Naša država je majhna, prav zato bi vlada kulturi morala nameniti več sredstev, podpirati kulturno podobo in prizadevanja Slovencev. Žal, ne prejšnja ne sedanja vlada nima dovolj posluha za to. Samo sponzorji niso dovolj. V tujini razstavljalec - umetnik sam prinese sredstva za postavitev del, pri nas pa zgolj umetnine."

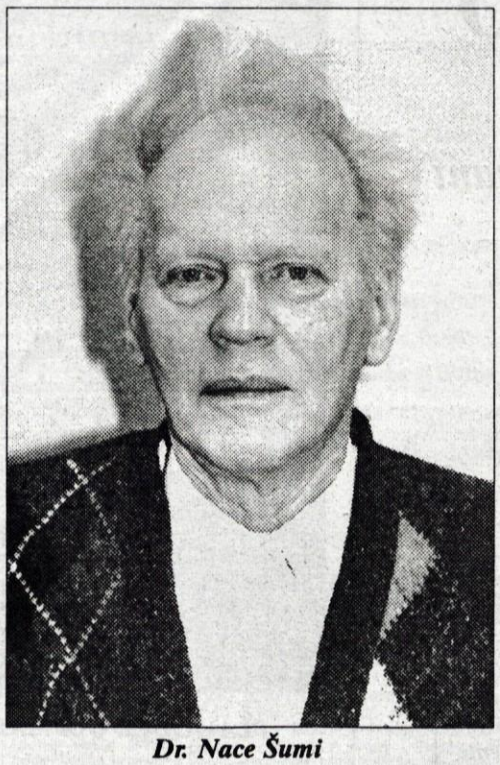

Dr. Nace Šumi

Pripravlja se nov zakon o sanaciji najbolj ogroženih in najkvalitetnejših objektov kulturne dediščine. To je področje, ki zahteva široko podporo ljudi in njihovo ozaveščenost. Se bo razpadanje na objektov, na katerih so bila ustavljena obnovitvena dela, vendarle ustavilo?

"Stvari spremljam, kot le morem, a zdi se mi, da so bile speljane po poteh, skritih slovenski javnosti. V obravnavi je osnutek zakona o varstvu naravne in kulturne dediščine in pristojnih javnih zavodih, kar je že zelo pozno. Medtem smo izgubili republiško ustanovo Zavod za varstvo naravne in kulturne dediščine RS, ker so mislili, da je uradništvo pristojnejše. Zavod je nadomestil neki uradniški sklop na ministrstvu za kulturo, nimamo pa več inštitucije, ki bi odločala o izključno strokovnih zadevah. Torej nastaja problem usmerjanja znanosti. Manjka republiški strokovni vrh, ki bi sredstva usmerjal in pa stalna skrb. Zavodi za varstvo kulturne dediščine sicer vabijo strokovnjake pri konkretnih nalogah. Tudi o tej pereči temi smo govorili na posvetovanju umetnostnih zgodovinarjev."

Kot konservator ste se leta 1951 zaposlili pri ljubljanskem Mestnem muzeju in to delo opravljali 10 let, do nastopa službe na FF. Ali lahko po tolikem asu potegnete sintezo uspehov konservatorske stroke?

"Med obema vojnama, ko je bil konservator France Stele in še drugi, mlajši, je bilo zelo malo resnih prenov spomenikov, še manj pa večjih kompleksov. Čeprav so se takrat obnavljali nekateri ključni spomeniki, so bili narejeni prvi načrti o tem, kaj je treba varovati kot mesto, trg, vas. O vasi je kasneje pisal Marjan Mušič, vodilni pisec te teme pa je bil France Stele. Pomembno je bilo razširiti klasično spomeniško vrsto cerkev - grad in dodati mesto. Veliko urbanih naselij je dobilo takrat, skupaj z evidenco, tudi prve usmeritve. Včasih smo delali le na zunanji podobi. Meni je uspelo brez izrecne zakonske podlage, le z dopisom konzervatorja, zaščititi toliko in toliko stavb, in omogočiti posojilo za obnovo fasad. Danes je to seveda urejeno bolj kompleksno, razlogi za prenovo morajo biti širši, prenova pa naj bi obsegala od vrha do tal. Mesta in trgi so rešeni pred propadanjem, ne pa tudi vas, za katero še nimamo pravega koncepta. Tudi vasi bi bilo mogoče ohraniti kot kulturno dediščino s kakovostno prenovo, hkrati pa usposobiti za življenje. Za to skrbijo regionalni zavodi, manjka pa resna usmeritev in podiplomski študij. Do takrat, ko sem napisal svojo prvo knjigo Arhitektura secesijske dobe v Ljubljani, ki je izšla leta 1954, se o secesiji sploh ni govorilo kot o obdobju, ki ga je treba varovati. Trdim, da Slovenci nekaj dajo na knjigo, objava v časniku ali periodiki ni dovolj. Konzervatorji, danes jih je veliko, premalo pišejo, premalo javno nastopajo. Problem je širši; vprašanje vzgoje, zavesti, vrednosti, zakona."

Zdi se, da primanjkuje likovnih kritikov mlajše generacije. Uveljavljena je predvsem starejša generacija, ki se je šolala v času vašega predstojništva na katedri za umetnostno zgodovino. Ali kritik ne more preprosto postati že s študijem umetnostne zgodovine?

"Ne more. Res je nastala precejšnja praznina. Prišlo je celo tako daleč, da časopisi nimajo svoje likovne strani, ali pa je ne morejo napolniti, v primerjavi recimo z gledališčem ali literaturo. Nimamo zadosti ljudi, ki bi o tem pisali, ali pa o tem pišejo novinarji, kar je praviloma nestrokovno. Likovni kritik se ne more šolati, pač pa se mora roditi. Imeti mora nos za tisto, kar nastaja zdaj, ta hip, ne da dela primerjave za nazaj. Tu se odraža naša majhnost. Nekateri kritiki pišejo zelo učeno ali šablonsko, pa je očitno, da še sami ne razumejo, o čem pišejo. Morda bi bil potrebno obiskovanje kakega tečaja. Filozofska fakulteta te pristojnosti nima. Predava sodobno umetnost, ne more pa govoriti o sodobni kritiki, kar je tudi izhodišče za oblikovanje kritike. Vsako resno zgodovinsko besedilo nastaja tudi na tej podlagi. Zato rad ponavljam misel, da noben dober zgodovinar ne more biti neuk v sodobnih dogajanjih. Kakor nastaja umetnik, nastaja tudi kritik. Tudi sam rad zadnje čase pišem likovne kritike. Piscev je veliko, kritikov premalo. Imamo pa mnogo dobrih umetnikov."

Zbornik umetostne zgodovine ima novega urednika. Ali lahko pričakujemo, da bo posodobljen, da bo spremljal aktualnosti?

"Treba je pojasniti, da smo imeli dve publikaciji za umetnost, Zbornik in Sintezo, ki je sledila novejši umetnosti. Sinteza, ki je izšla tudi večkrat letno, je predlani prenehala izhajati. Njena vsebina bo prešla tudi na Zbornik. To bo neka vmesna rešitev, mislim pa, da brez časopisa za sodobno umetnost ne bomo ostali. Ta hip je na tem področju kriza, ni denarja in ni ljudi. Nenehno izhajajo nove revije, ki jih država podpira, že utečene pa so v stiski. Mogoče smo Slovenci premalo agresiven narod, zlasti to velja za zgodovinarje. Nam primerljivi evropski narodi niso tako skromni. Vsekakor brez zadostnih periodičnih publikacij ni mogoče objektivno zajeti odprtih vprašanj, zagotoviti spremljanja znanstvenih metod in žive umetnosti. Bistvo metodologije bi lahko označil tudi takole: umetnost apelira na človekovo notranjost, učinkuje na nas in naša naloga je pojasniti, zakaj je tako."

O kulturni dediščini Kranja ste pisali v Naselbinski kulturi na Slovenskem. Ko se sprehajate po Kranju, verjetno premišljujete o njegovi urbanizaciji in perspektivi, glede na dolgoletni stihijski razvoj, ki je pravzaprav prizadel vsa mesta?

"Zadnja načrtna urbanizacija je bila v Kranju v prejšnjem stoletju in v začetku našega stoletja. Zdravo ostaja staro jedro potem, ko je nastalo marsikaj brez kontrole. To so bile zasilne rešitve, ne urbanizacija. Najhitreje je pozidati toliko in toliko parcel. Nenačrtna zazidava brez idej se dogaja tudi drugod po svetu. Slovenci se ne zavedajo pomena mesta, zato kot po čudežu ostaja živo srce staro mesto. Staro jedro je v Kranju zaživelo kulturno, upravno in trgovsko. Kaže, da v novih predelih takega jedra najbrž nikoli ne bo. Uveljavlja se ameriška teza, da urbanizem ni oblikovanje, pač pa usklajevanje interesov ljudi, ki hočejo v prostoru živeti. Zato je tam kup nebotičnikov in ni resnega urbanizma. Pomembna arhitektura je v Ameriki v stanovanjih, hišah, tam torej, kjer se da kvaliteto doseči, čim dalj od velemesta. Tudi pri nas se mesto seli na deželo, dežela pa se prazni. Počasi se zavedamo problema varstva okolja, krajine, a ne vem, koliko lahko nastalo škodo še popravimo. V eni generaciji smo zapackali zrak, vodo, zemljo. Kranj je zaznamovala hitra nekontrolirana povojna industrializacija. Ko sem bil otrok, smo se kopali v obeh jezerih na Brdu. V Kranju je bilo takrat malo ljudi, predvsem so bili to domačini. Prišleki niso imeli pravega odnosa do okolja, še bolj boleče pa je bilo v Primorju po izselitvi družin italijanskega porekla. Prišli so s Štajerske, Prekmurja, trajalo je trideset let, da so se rodili tisti, ki so dojeli ambientalni pomen. A Kranj je vendar ohranil staro mestno jedro, saj tu vladajo "spomeničarji", v ostalem mestu pa inženirji in urbanisti. Pravega sporazuma med temi dvojimi nikoli ni bilo."

Ste avtor uvoda kataloga Likovni umetniki za Prešernovo mesto. Akcijo bi verjetno morala posnemati vsa mesta, ki želijo prispevati k ohranitvi starega naselbinskega jedra?

"Ta ideja bo, upam, zelo koristna. Akcija je zasnovana bolj splošno in prireditveni odbor načrtuje različne dejavnosti, škoda, da niso pritegnili še arhitektov. Izjemno in pohvalno je, da sodelujejo Prešernovi nagrajenci. Umetniki živijo s svojim krajem in pokrajino. To je zlasti pomembno v času, ko skuša politika na hitro ustvariti regionalizacijo. Zdaj regije podpira vsa živa likovna umetnost. Sodim, da bi bilo modro na podoben način aktivirati središča vseh regij v večji meri, kot se je to dogajalo do zdaj. Vsekakor pa ima Kranj ambicije, da še bolj izdela svojo pobudo in se nikakor ne odpove vsej širini pri vabilu umetnikom."

Kaj imate trenutno v računalniku?

"Ne pišem na računalnik, temveč na navaden pisalni stroj. Izidor Cankar bi rekel "to mi upihne lučko fantazije". Ob računalniku bi moral misliti na tehniko, ne na misel. Trenutno pa pišem zgodovino slovenske umetnosti z opredeljevanjem slovenstva v posameznih časovnih obdobjih in z upoštevanjem vsakokratnega slovenskega poseljenega prostora. Naša umetnost je vse, kar je nastalo skozi zgodovino, vse, kar je bilo za nas narejeno, tudi v srednjem veku, ne glede na to, ali smo to mi gradili ali ne. Bilo je zgrajeno na našem ozemlju."

Katera vaših knjig vam je najljuba?

"To je majhna brošura, kjer sem združil vse tri stroke, kiparstvo, slikarstvo in arhitekturo, Po poteh baročnih spomenikov Slovenije, in je izšla pod patronatom Evropske skupnosti. Knjiga je izšla v več jezikih, v tujini je doživela precejšen odmev in tako pripomogla k širjenju vednosti o nas. Je prispevek k spoznavanju naše identitete. To pa je pomembno prav zdaj, ko si odpiramo okna in vrata v svet."

Eva Senčar

Obnove v cerkvi Svetega Jošta nad Kranjem

OHRANJENE FRESKE JERNEJA IZ LOKE

Sveti Jošt - zaščitnik pred požarom, kugo, burjo, nevihto in točo. Legenda pravi, da je kot kraljevi sin zavrnil krono in se posvetil nabožnemu življenju, upodabljajo pa ga kot romarja. Sveti Jošt nad Kranjem je prijetna izletniška točka na višini 847 metrov. Le malokdo danes ve, da je bila cerkev Sv. Jošta nekdaj pomemben romarski kraj. Župnišče Šmartin, katerega podružnica je ta cerkev, se je lani odločilo za prenovitev starega gotskega prezbiterija in za restavriranje oltarja. Restavratorska dela potekajo pod nadzorom Zavoda za varstvo naravne in kulturne dediščine Kranj.

V Höflerjevi knjigi Srednjeveške freske v Sloveniji lahko preberemo, da je cerkev prvič omenjena v celjski fevdni knjigi leta 1436. Ni pa jasno, kdaj naj bi na Sv. Joštu postavili prvo cerkev, saj je bilo arhivsko gradivo uničeno, ko je župnišče pogorelo. Prvotni gotski prezbiterij se je po barokizaciji v začetku 18. stoletja ohranil, prav tako pa tudi poslikava prezbiterija, ki naj bi nastala okoli 1530. Do gradnje nove cerkve je verjetno prišlo zaradi povečanega števila romarjev v začetku 18. stoletja. Po dograditvi svetih stopnic dvajset let pozneje, po katerih so se romarji vzpenjali po kolenih in ki predstavljajo relikvijo Kristusovega pasjona, pa so se romanja še povečala. V tem času naj bi bilo celo do trideset maš dnevno, letno pa okoli dva tisoč.

Pred odstranitvijo baročnega oltarja, avgusta lani, ki je zasedal celoten prostor gotskega prezbiterija, je bilo obiskovalčevim očem večino poslikave prikrito, nakar se je le-ta pokazala v vsej slikovitosti in polnosti, še skoraj v celoti lepo ohranjena. Gre za klasino poslikavo "kranjskega prezbiterija", ki v svoji shemi vsebuje preroke in kralje, nad njimi apostole, ob oknih svetnike, zgoraj legende iz življenja Sv. Jošta in na oboku zbor angelov (slika 2). Avtor fresk je Jernej iz Loke, samouk, ki je vrh svoje ustvarjalnosti dosegel prav tu. Bil je tudi nekakšen "restavrator", saj je "popravljal" freske za suškim mojstrom. Značilne zanj so široke poteze čopiča, shematično ponavljanje figur, ornamentov, bil je bolj obrtnik kot slikar, eden zadnjih, ki je obvladal fresco tehniko. Iskal je novejše vplive in se nagibal v renesanso, na kar še posebej kažejo preroki, ki so nekateri gotski (slika 1), drugi pa z modernimi renesančnimi pokrivali.

Konservator in restavrator z roko v roki

Obnovitveni projekt nastane v sodelovanju obeh. Restavrator po natančnem pregledu predlaga obnovitvena dela, ki bodo potekala pod strogim nadzorom konservatorja, umetnostnega zgodovinarja. Nika Leben, višja konservatorka na Zavodu za varstvo naravne in kulturne dediščine Kranj, v katere pristojnosti je Sv. Jošt, je k akciji pritegnila samostojnega restavratorja Darka Tratarja, s katerim Zavod veliko sodeluje. Tratar, po poklicu akademski slikar, je v desetih letih restavratorskega delovanja zaključil dvajset akcij. Potrebne izkušnje si je pridobil že na prejšnjem delovnem mestu v ljubljanskem Restavratorskem centru, zdaj pa ima svojo skupino strokovnjakov z različnih področij, pomagajo pa mu tudi študentje likovne akademije.

Po podrtju oltarja se je pojavila dilema, ki jo bo verjetno pomagala rešiti maketa oltarja, ki jo restavrator pripravlja. Pokazati freske v celoti, zato pa premakniti oltar delno iz prezbiterija, če bo to omogočala osvetlitev. Ob tem pa se pojavi tudi potreba po rekonstrukciji oken nazaj v gotska. O vsem tem bo verjetno odločala komisija zunanjih sodelavcev, strokovnjakov za gotiko, ki jih skliče konservatorka po potrebi. Restavratorki kiparki Evi Tršar Andlovic in konservatorki bosta pri odločanju pomagala še dr. Emilijan Cevc, strokovnjak za kipe gotskih oltarjev in dr. Sergej Vrišer, strokovnjak za barone in renesanne oltarje.

Skrbna priprava dokumentacije

Pred vsakimi obnovitvenimi deli je potrebna priprava dokumentacije. Na podlagi fotografij bo konservator pripravil program, ki naj vsebuje pravne in zemljiške podatke, podatke iz literature, opis stanja oz. ogroženosti, kako se je za objekt skrbelo, predlog obnove, ki temelji na laboratorijskih izvidih. Urejena mora biti po arhivskih pravilih. Delo restavratorja v ateljeju pa spremlja tudi komisija. Sicer pa ni neobičajno, da se javijo na razpis Ministrstva za kulturo za spomeniško varstvene akcije poleg regionalnih zavodov za varstvo naravne in kulturne dediščine tudi posamezniki, zadnje čase pa vse več tudi župnijski uradi. Seveda pa morajo biti konservatorski programi predhodno izdelani, lani jih je bilo na kranjskem zavodu petdeset. Prioriteta je določena na podlagi kvalitete in ogroženosti. Sicer pa naj bi se, v primerjavi z lanskoletnimi, letošnja proračunska sredstva v ta namen povečala za devet odstotkov. Letošnja usmeritev je tudi pričeti čimmanj novih akcij in dokončati že začete. V okviru stalnih akcij pa se večinoma restavrirajo oltarji 17. stoletja, ki so naša najbolj ogrožena dediščina, gotske freske, obnove mestnih fasad (npr. sončna ura v atriju radovljiške graščine), kmečke freske (npr. poštna postaja na Otoku). Po mnenju konservatorke bi morali biti restavratorski programi pripravljeni na podlagi natančne raziskave, temu pa bi morala biti namenjena prva sredstva. Tako je bilo v primeru cerkve Sv. Janeza v Bohinju, kjer je bilo za to namenjenih 600.000 tolarjev.

Največkrat po odobritvi sredstev iz republiškega proračuna svoje v enakem deležu primakne še občina, redkokdaj je obratno, v demografsko ogroženih območjih je delež občinskih sredstev tudi do 80 odstotkov. Pomembni pa so prispevki sponzorjev in krajanov, tudi v obliki prostovoljnega dela Šmartinskemu župnišču, ki je v tem primeru nosilec akcije, je bilo za obnovo Sv. Jošta odobrenih milijon tolarjev iz republiškega proračuna za leto 1996, prav takšno vsoto pa je za začetna obnovitvena dela namenila tudi Občina Kranj. Po prvih ocenah bodo za dela porabili vsaj osem milijonov tolarjev. Ko pa dela stečejo, se velikokrat pokažejo še dodatne okvare in potrebe po obnovi in seveda tudi po dodatnih sredstvih.

Kako potekajo obnovitvena dela

Barok ni trpel gotike, zato so velikokrat freske prekrili z ometom, prebelili ali celo uničili. Na srečo so freske Jerneja iz Loke ostale in so zelo dobro ohranjene. Restavratorju ne bo potrebno uporabljati zahtevnejših postopkov za odkrivanje in restavriranje le-teh, kot je na primer snemanje fresk na kovinske plošče. Predhodno so jih očistili že pred podrtjem oltarja na mestih, ki jih ta ni zakrival. Opravljeno je bilo tudi že mikro injektiranje na podmehurjenih mestih, to je tam, kjer je odstopal omet. Popolna ali delna rekonstrukcija bo potekala na manj prizadetih mestih, retuširanje pa na mestih, kjer je poškodovana večja površina. Večje plombe bodo tonirali, da ne bodo moteče (slika 3). Verjetno se bodo odločili tudi za rekonstrukcijo reber (slika 2), ki so jih obtolkli pri vstavitvi oltarja. Komisija se bo odločala tudi glede sklepnika, za katerega ne vedo, kakšen je bil, in ki so ga pri postavitvi oltarja enostavno porabili za gradbeni material (slika 4). Tu se upoštevajo analogije iz drugih cerkva, sklepnik pa je bil lahko reliefno oblikovan, v obliki rozete, Jezusa, Marije ali patrona, lahko je bil znak kamnoseške delavnice.

Oltar je lesen in pozlačen, bogato je okrašen s kipi, osrednji je kip Sv. Jošta z ribo na knjigi in škofovsko palico. Znan je tudi avtor osnutka oltarja, Marko Layer, grafiko osnutka hranijo v Narodnem muzeju. Ob podrtju oltarjev se ponavadi pokaže njihovo dejansko slabo stanje, največkrat črvivost, velikokrat oltar drži skupaj le poslikava. To se je pokazalo tudi v primeru Sv. Jošta, saj je bil oltar zaradi vlage precej strohnjen, odstopala pa je tudi podlaga za barvo. Pred približno sto leti je bil zadnjikrat prebarvan. Zdaj se bo barva odstranila, oltar pa bo restavriran v prvotnih barvah. Posebnost oltarja je posrebren lesen baldahin, podobnega niso zasledili v nobeni drugi cerkvi. Restavratorska dela oltarja bodo trajala vsaj tri leta, potekala bodo v ateljeju restavratorja Darka Tratarja, ki za začetna dela čaka na odobritev dodatnih sredstev na Ministrstvu za kulturo.

Pomanjkanje restavratorjev, pa tudi nedoslednosti pri obnovitvenih delih

Restavratorji nemalokrat delajo v mrazu, vlagi, pomanjkanju svetlobe, predvsem pa na težko dostopnih krajih. A kljub temu restavrator Darko Tratar meni, da znanje in kvaliteta dela nekaterih naših restavratorjev v ničemer ne zaostaja za delom restavratorjev v tujini. Novost pri nas je v šolanju restavratorskih kadrov, saj so ti do lanskega leta izhajali iz podiplomskega študija na ljubljanski Akademiji za likovno umetnost, zdaj pa se šolajo v na novo ustanovljenem oddelku za restavratorstvo že na dodiplomskem študiju. Po besedah konservatorke Nike Leben je dobrih restavratorjev malo, zlasti pa jih primanjkuje za opravljanje posebnih del kot so mizarji, rezbarji, štukaterji, zidarji, ki bi se došolali že na poklicni srednji šoli. Sicer pa dopolnjeno izobraževanje naših restavratorjev poteka redno. V tujini sta znani predvsem dve restavratorski šoli, v Fuldi v Nemčiji in šola na otoku San Servolo pri Benetkah.

Na kranjskem Zavod za varstvo naravne in kulturne dediščine so zaskrbljeni tudi zaradi samovoljnega obnašanja nekaterih posameznikov, predvsem lastnikov objektov, ki so pod spomeniškim varstvom. Ti velikokrat presežejo pri obnovitvenih delih pooblastila Zavoda, ali pa na njihovo dovoljenje niti ne počakajo. Obnove se lotijo nestrokovno, največkrat s strokovno neusposobljenimi obrtniki. Problem pa je tudi davna zakonodaja, za katero Lebnova meni, da nudi lastnikom tovrstnih objektov premalo olajšav in deluje nestimulativno na prenove.

Prejšnji sistem je nudil vsaj oprostitev davka pri nakupu gradbenega materiala. Prav tako pa so po njenem premajhne tudi kazni v primeru uničenja kulturnega spomenika. V predlogu novega zakona o sanaciji kulturne dediščine je izhodiščna zagrožena kazen za uničenje kulturnega objekta 18.000 tolarjev.

Viri: Magda Miklavčič, Sv. Jošt nad Kranjem, celostna predstavitev romarske cerkve, 1995, seminarska naloga.
Slike: Fototeka ZVNKD Kranj

Prerok z gotskim pokrivalom, na katerega se je romar Mihael kar sedem let zapovrstjo podpisoval. Tudi to lahko služi za določitev natančnejše starosti fresk.

Restavratorstvo v poklicnih srednjih šolah

"OHRANITE TUDI SVOJE STARE ZVEZKE"

Pomanjkanje restavratorskega kadra je zaznati predvsem v obrtniških poklicih, kot so mizar, zidar, rezbar, kamnosek in drugi. Pri nas so se restavratorji do lani usposabljali predvsem na podiplomskem študiju Akademije za likovno umetnost, zato so restavratorska dela opravljali visoko usposobljeni slikarji in kiparji ali pa priučeni obrtniki. Na Akademiji za likovno umetnost so se lani študentje prvič lahko vpisali na poseben oddelek za restavratorstvo na dodiplomskem študiju. Tudi na naših srednjih šolah vse do lani ni bilo restavratorskega programa. Iniciativa je prišla iz Restavratorskega centra RS, prvi jo je Zavodu za šolstvo predstavil restavrator Ivan Bogovčič, začeli pa so na področju, ki je, kot pravi Bogovčič, pri nas najbolj pereče, to je stavbna dediščina.

Gre za program enoletnega usposabljanja po končanem srednjem šolanju na tri in štiriletnih programih predvsem poklicnih šol, take pa so v Sloveniji tri. **Srednja gradbena in ekonomska šola v Ljubljani** ima trenutno edina že verificiran program za poklice zidar-, tesar-, kamnosek- in gradbeni tehnik - restavrator, osnovno informacijo o restavratorskem poklicu pa lahko dobijo dijaki v

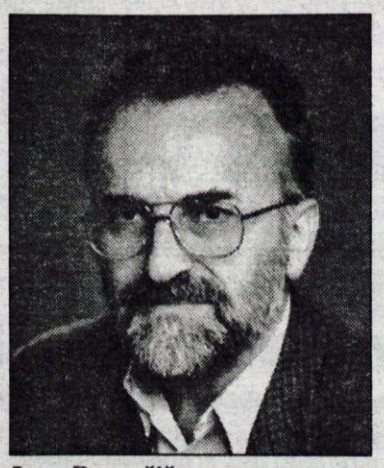

Ivan Bogovčič

tretjem letniku v okviru izbirnega predmeta. Čeprav so program javnosti predstavili že lani, do zdaj še ni bilo kandidatov. Po besedah profesorice Elene Simeonove, ki skrbi za uvajanje programa na tej šoli, je kriva neurejena zakonodaja na področju licenc za samostojne restavratorje, saj se tako dela lotijo tudi strokovno neusposobljeni. Šola pa bo že drugič organizirala tudi seminar za učitelje za restavratorske poklice tesar, zidar in kamnosek. Center za poklicno izobraževanje RS pa še ni verificiral programa na **Srednji gradbeni šoli v Mariboru**, program uvaja mag. Mojca Knez, za poklic slikopleskar-, črkoslikar - restavrator in **Srednji lesarski šoli v Škofji Loki**, pod vodstvom prof. Andreja Grošlja, za poklice mizar-, lesarski tehnik-, rezbar/pozlatar-restavrator. Zatika se pri rezbarstvu, za katerega šola še nima osnovnega programa, saj pri nas rezbarstva še ni v nomenklaturi poklicev.

Za vse programe je predvidenih 400 ur teoretičnega pouka ter 800 ur praktičnega dela na gradbiščih, v restavratorskih ateljejih in v šolskih delavnicah, ki naj bi bile temu prirejene.

Ivan Bogovčič je idejo o boljši skrbi za našo kulturno dediščino najprej začel uresničevati v svojem domačem kraju, ko je na dveh osnovnih šolah, šoli Zadobrova v Novem Polju in šoli Velika Dolina pri Brežicah, s pomočjo uencev postavil razstavo na temo Restavratorstvo in kulturna dediščina. "Otrokom je treba začeti vcepljati pozitiven odnos do naše kulturne dediščine že v osnovni šoli", meni restavrator Bogovčič, "s pravilnim sistemom šolanja pa zagotoviti strokovno kadrovsko piramido v restavratorstvu." Obžalovanje, da lani še ni bilo pravega zanimanja za te poklice.

E.S.

Z Gorenjskim glasom po zraku in

Prosti čas - "Freizeit" v Celovcu

*Prihodnji petek, **18. aprila,** Vas Gorenjski glas, Integral Tržič, Trgovina Šparovec in Celovški sejem vabimo na poldnevni Glasov izlet na avstrijsko Koroško. Na Celovškem sejmu si bomo ogledali ponudbo na prireditvi "Freizeit" - PROSTI ČAS in pri Šparovcu spotoma opravili priložnostne nakupe. Integralov avtobus bo v petek dopoldan rajžo začel v Tržiču, odhod iz Kranja bo ob 11. uri, s postanki v Radovljici, Lescah in postajah do vključno Jesenic - ter zvečer okrog 20. ure v obratni smeri na povratku. Prispevek k stroškom: 1.900 tolarjev za naročnike Gorenjskega glasa in družinske člane (in samo 1.700 SIT za vse, ki ste naročnino že plačali za celo leto 1997); za ostale: 2.300 tolarjev.*

*Pred prvomajskimi prazniki bo ducat Gorenjk in Gorenjcev s pilotom **Silvom Orožimom iz letalskega podjetja Falcon Nest - Sokolje gnezdo** in **Tomažem Grudnom** iz Gorenjskega glasa zadnje aprilsko petkovo popoldne na turističnem potepu v "mestu rož" Portorožu. Morda ob tem kdo poreče: "Nič nenavadnega - koliko ljudi se vsak vikend odpravi na slovensko obalo!". Glasov skok do Portoroža ne bo po avtocesti, na kateri bodo celo sezono popravljali dva viadukta, temveč z letalom Anuška visoko nad dolgimi avtomobilskimi kolonami. Prvič že v petek, 25. aprila. **Naslednjič v petek, 9. maja,** ko bomo ob dveh popoldan vzleteli v Lescah, poleteli do portoroškega letališča, malo pohajkovali po predpraznično Portorožu in se že do večera vrnili na letališče Lesce. Glasov letalski izlet bo vsakič zgolj za ducat udeležencev (ker je sedežev v Anuški, ruskem motornem letalu Antonov, samo 12). Če bo interesentov za tak izlet več, bomo razpisali še kakšen majski termin. In če bo izletnikom tak način rajžanja po Sloveniji všeč, bomo ponudili še kakšno drugo možnost, saj je v Sloveniji kar nekaj letališč, na katerih lahko **pilota Silvo Orožim in Viktor Bečan** s priljubljeno Anuško varno pristajata in vzletata. Če bo 25. aprila oz. 9. maja slabo vreme, bomo izlet preložili na vremensko primernejši dan. Prispevek k stroškom Glasovega letalskega izleta s podjetjem Falcon Nest - Sokolje gnezdo: 5.000 tolarjev za naročnice in naročnike Gorenjskega glasa (in ožje družinske člane, vključno z otroki). Za ostale je prispevek k stroškom izleta tisoč tolarjev višji.*

*Informacije in prijave tako kot vsakič za Glasove izlete: **po telefonu 064/ 223 - 444 (malooglasna služba Gorenjskega glasa) ali 064/ 223 - 111 (tajništvo Gorenjskega glasa).** Na avtobusnih izletih je vozni red sestavljen tako, da so možni vmesni postanki na avtobusnih postajališčih in lahko ob prijavi za izlet navedete tudi, kje bi želeli počakati prevoznika na dan Vašega izbranega izleta. Pri prijavi ni potrebno plačati nikakršne akontacije k stroškom izleta - verjamemo, da so prijave zanesljive.**Za prijetno počutje bralk in bralcev Gorenjskega glasa na Glasovih izletih v letu 1997 odlično poskrbita:***

ARVAJ

UNION PIVO SIMBOL KAKOVOSTI

Planinsko društvo RADOVLJICA
vas vabi na Planinski

POHOD

na DONAČKO GORO-Haloška pot

dne Sobota 5.4.97 6⁰⁰ uri

zbor bo na avtobusni postaji v Radovljici; čas hoje: 5 ur

izlet vodi: Ambrožič M. Varl J. cena izleta: 1500,00 SIT

Prijave: V torek in sredo od 16. - 18. ure v pisarni P.D. RADOVLJICA

V aprilu izbiramo GORENJKO/GORENJCA MESECA MARCA 1997

Sabini Berce doslej 108, Robertu Mescu 61 glasov

Vaše glasovnice iz radijskih in televizijskega glasovanja ter glasove na dopisnicah vsak teden skrbno preštejeta Leja Colnar in Klavdija Stroj. Do včeraj, 10. aprila, smo prejeli 169 glasov - 108 ste jih dali SABINI BERCE, 61 glasov pa ROBERTU MESECU. V aprilu so, skupaj z današnjim, še trije glasovalni petki in vse do vključno 30. aprila čas, da za Sabino ali Roberta pošljete Vaš glas na dopisnici.

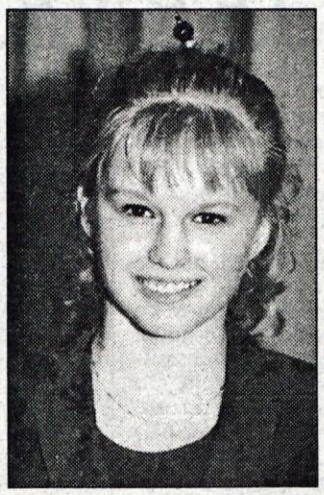

SABINA BERCE

ROBERT MESEC

Že četrto leto na Gorenjskem poteka NAJ akcija "GORENJKA/GORENJEC MESECA". V njej sodelujete bralke in bralci Gorenjskega glasa, poslušalke in poslušalci štirih gorenjskih radijskih postaj ter gledalke in gledalci gorenjske televizije TELE-TV. Cel mesec april izbiramo GORENJKO/GORENJCA meseca MARCA 1997 in vse do srede, 30. aprila, bo možno glasovati in oddati dopisnice.

Kje in kdaj je možno glasovati v akciji GORENJKA/GORENJEC MESECA? Ob petkih na štirih gorenjskih radijskih postajah s telefonskim klicem direktno v oddaje: **zjutraj ob osmih na RADIU KRANJ z moderatorko Lili KALAN; ob devetih na RADIU TRIGLAV JESENICE, oddajo vodi Lijana TRONTELJ; zgodaj popoldan na RADIU TRŽIČ z moderatorkama Andrejo MEGLIČ in Mojco GROS; popoldan na RADIU SORA v oddaji, ki jo vodi Simona KEMPERLE.** Vsak petek zvečer na gorenjski televiziji ob 20.10 uri v oddaji "Odprti ekran" TELE-TV Kranj, ko Vaše glasove sprejema voditelj oddaje **Jure ŠINK.**

Kam poslati dopisnico, na katero vpišete enega od obeh predlaganih kandidatov za GORENJKO/GORENJCA MESECA? Na naš naslov **GORENJSKI GLAS, p.p. 124, 4 001 Kranj** ali pa /za "šparovne", saj znamke niso več poceni!/ Vašo glasovnico brez znamke lahko oddate našim prijaznim in vsestranskim sodelavcem v pisarnah naslednjih gorenjskih turističnih društev in agencij: **TD Bled, TD Bohinj, TD Cerklje, TD Dovje-Mojstrana, TD Jesenice, TD Kranjska Gora, TD Radovljica, TD Škofja Loka in TD Tržič; v turističnih agencijah MERIDIAN Jesenice in VERONIKA Kamnik.**

Za GORENJKO/GORENJCA MESECA MARCA 1997 sta predlagana:

1/ SABINA BERCE, doma v Kropi, dijakinja prvega letnika STOGŠ Kranj, letošnja absolutna zmagovalka na prireditvi "Prvi glas Gorenjske 1997", ki jo je sredi marca na Bledu pripravil Radio Triglav Jesenice; Sabino sta prvo mesto uvrstila tako občinstvo v dvorani kot tudi strokovna žirija pod vodstvom Jana Plestenjaka

2/ ROBERT MESEC, doma v Železnikih, po poklicu elektrotehnik energetik, zaposlen v podjetju DOMEL, d.d., Železniki kot pomočnik vodje montaž, letošnji prejemnik nagrade "Zlata ura za kakovost za leto 1996", ki jo v največjem železnikarskem podjetju, imetniku mednarodnega standarda ISO 9001, podeljujejo že tretje leto; Robert je bil za najvišje priznanje za dosežke na področju kakovosti izbran med 42 domelovci, nagrajenih za kakovostne rezultate v lanskem poslovnem letu.

Letošnja svečana podelitev priznanj vsem, ki smo jih vključevali v vsakomesečne akcije gorenjske popularnosti GORENJKA/GORENJEC MESECA, bo 25. maja pri Ivanu Ruparju na Sv. Andreju nad Zmincem, ko bo na prireditvi "T'k bo flitn'" nastopil tudi Ansambel Lojzeta Slaka.

Vsak teden podelimo z žrebom deset nagrad Vam, ki sodelujete s gorenjskimi radijskimi postajami, TELE-TV in Gorenjskim glasom v NAJ akciji GORENJKA/GORENJEC MESECA. Tokratne prejmejo nagrade v vrednosti po 1.000 tolarjev naslednji glasovalci:

1. Eva Magda Demšar, Na Kresu 24, Železniki; 2. Marija Perč, Podbrezje 254, Naklo; 3. Branka Vrhunec, Topolje 6, Selca; 4. Polona Jan, Cesta talcev 8c, Jesenice in 5. Slavka Smolej, Kovorska c. 3, Tržič, Glasove majice pa prejmejo: **1. Jure Kavčič, Racovnik 23, Železniki; 2. Anica Oražem, Ljubljanska 80, Domžale; 3. Slavko Zalaznik, Kovorska 55, Tržič; 4. Drago Girendon, Titova 1a, Jesenice in 5. Cilka Štucin, Žirovski Vrh Sv. Urban 5, Gorenja vas.** Čestitamo!

*Planinec iz Radovljice nam je naslovil ogorčeno pismo: "Radovljiški planinci odkrivajo nove slovenske gore! Plakat je bil snet 6. 4. 1997 na avtobusni postaji Radovljica, Šlo naj bi za domačo goro 882. Kot član P.D. ne bi bil rad imenovan." Domnevamo, da je pošiljatelja zbodlo ime **Donačka gora** in namesto baldrijana mu EJGA podarja nekaj za splošno izobrazbo: v Halozah se za haloškimi griči dviga venec apnenčastih gora, med katerimi so vrhovi Macelj (718 m), Donačka gora (z vrhoma 881 in 882 m) ter kot najvišji Boč (980). Od teh je prav Donačka gora tudi prava gora: s skalnatimi stenami, ostrim grebenom, zahtevnim dostopom. Donačka gora je razpoznavna na daleč: z Dravskega polja je mizasta gora, iz Rogaške Slatine kot koničast rog. Radovljičanu, ki je snel plakat na avtobusni postaji, prav gotovo ne bo všeč podatek, da je poleg Donačke gore tudi Donačka Gora, naselje, v tem delu Slovenije pa planinci zelo pohvalijo planinski dom Polajžar na 590 metrih - kar je za Gorenjce in Gorenjke sicer vsakodnevna nadmorska višina njihovih naselijh, v Halozah pa se za 590 m že reče "planinski vzpon". Članu PD Radovljica, ki mu gre v nos Donačka gora, pa še prišepnemo: tej gori se reče tudi Rogaška gora, vendar v Halozah tega imena nihče ne uporablja.*

◀◀◀◀◀◀◀◀◀◀◀◀◀◀◀

GORENJSKA MLEKARNA, D.D., KRANJ, ŠMLEDNIŠKA CESTA 1 — T.C. 2600
TELEFAKS: 331150
TELEFAKS: 323502
—DIREKTOR 260 216
—GOSPODARJENJE 260 218
—MARKETING 260 254

DELIKATESA
TRGOVSKO PODJETJE, CESTA MARŠALA TITA 22 — N.C. 81 646
—DIREKTORICA 81 747
PRODAJALNE IN BIFEJI:

KEMIČNA TOVARNA, PODNART 24 — N.C. 731 111
TELEFAKS: 731526
—TAJNIŠTVO, DIREKTOR 731 136
—KOMERCIALA
TELEFAKS: 731062

NIKO ŽELEZNIKI P.O.
KOVINARSKO PODJETJE, OTOKI 16 N.C. 66 221
TELEFAKS: 67260
—DIREKTOR 66 615, 66 616
—FINANČNA SLUŽBA
TELEFAKS: 67760

*Danes zvečer - petek, 11. aprila - bomo na Glasovi preji v Taverni Kotnik v Kranjski Gori predli o tem, koliko (ni)so ženske zastopane v slovenski politiki. Zelo podobno je z zastopanostjo in enakopravnostjo nežnega spola v slovenskih poslovnih krogih. Dovolj je poznati podatke o tem, katero gospodarsko družbo vodi direktorica in to dejstvo primerjati s podatkom v telefonskem imeniku. Svetla izjema je podjetje **Delikatesa Jesenice, ki jo uspešno vodi direktorica Nada Rožič.** Prav tako uspešne direktorice imajo, na primer, tudi **Gorenjska mlekarna, d.d..; Kemična tovarna Podnart, d.d. in Niko Železniki, d.d..** - vendar s pomočjo telefonskega imenika ne boste ugotovili, da so **Ivana Valjavec, mag. Marjana Rebernik in Tina Nastran direktorice, pač pa - direktorji.***

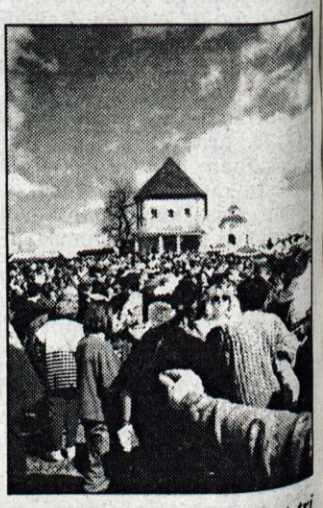

*Do cerkvice Sv. Valentina na Limbarski gori (nadmorska višina 773 metrov) je že več kot tri stoletja romarska pot. Na gori vsako leto marca, na eno od nedelj v času med mednarodnim dnevom žena in materinskim dnevom, Moravčani pripravijo odlično prireditev "Po nagelj na Limbarsko goro", pri kateri so organizatorji tudi člani Smučarskega kluba Termit iz Moravč, to je tisti klub, ki na vsaki tekmi, kjer nastopa njihov soobčan Primož Peterka, poskrbijo za pravo vzdušje; Moravče pa so kraj pri vasici Prikrnica, kjer je Primož doma. Sredi marca je šla po nagelj na Limbarsko goro tudi stotnija bralk in bralcev Gorenjskega glasa. Na prireditvi je bila častna gostja **Marija Novak,** najstarejša občanka Moravč, ki bo 28. julija praznovala stoti rojstni dan. Tedaj bo najstarejši Moravčanki čestital tudi njen **vnuk Milan Marinič, direktor Prešernovega gledališča Kranj.** Na EJGA fotografiji (levi): Marija Novak, skorajšnja stoletnica, s spremstvom na Limbarski gori - tja jo je pripeljal helikopter 15. letalske brigade Slovenske vojske. Na desni EJGA fotografiji: v lepem vremenu je zadnjo zimsko /koledarsko/ nedeljo Limbarsko goro "osvojilo" več tisoč ljubiteljic in ljubiteljev planinarjenja, ki so prišli (tudi) po nagelj.*

Pomladno-poleta akcija: hujšajmo skupaj

Čudež v nebotičniku

Noter pridete težki, ven greste pa lažji!

*To je bil poziv naši prvi akciji "Hujšajmo skupaj" pred štirimi leti. Danes ne govorimo več o ČUDEŽU, **REZULTATI zadovoljnih strank** so tisti, ki presežejo besedo čudež in to je tisto pravo, za kar se je treba potruditi. **Ob 10-letnici svojega dela vam gospa MOJCA ZAPLOTNIK tokrat priporoča strokovno domišljen, učinkovit in cenovno sprejemljiv program za vsakogar. STRAH PRED HUJŠANJEM NAJ BO MANJŠI OD STRAHU PRED DEBELOSTJO.** Tudi letos bomo že tradicionalno enega ali eno od vas, dragi bralci in bralke, nagradili z brezplačnim programom in o rezultatih naše akcije tudi poročali. Pišite nam in bomo izbrali: **Studio Ma, Bleiweisova 6, 4000 Kranj.** Vse, ki svojega počutja in videza ne prepuščate srečnemu naključju, pa vabimo, da se po predhodni telefonski najavi odločite za naše programe. Delovni čas: od ponedeljka do petka, od 9. do 19. ure.*

SVETOVNI HIT: STOJEČI SOLARIJ
DEPILACIJA: NOGE, ROKE
POSTOPKI OBLIKOVANJA TELESA + HUJŠANJE
STUDIO ma
STUDIO ZA NEGO OBRAZA IN TELESA
NEBOTIČNIK IV. NADST.
BLEIWEISOVA 6, KRANJ, Tel.: 226-794
NEGA OBRAZA - DERMALOGICA

PONEDELJEK, 14. APRILA 1997

TVS 1

7.30 Vremenska panorama
9.20 Včeraj, danes, jutri
9.25 Videoring
9.55 Popolna tujca, ameriška nanizanka
10.20 Ciklus filmov F. Forsytha: Žrtev vojne, ponovitev angleškega barvnega filma
11.55 Za TV kamero
12.05 Utrip
12.20 Zrcalo tedna
12.35 Rondo kviz
13.00 Poročila
13.05 Hugo, ponovitev TV igrice
14.00 Zoom, ponovitev
15.05 Ljudje in zemlja, ponovitev
15.35 Intervju
16.20 Dober dan, Koroška
17.00 Obzornik
17.10 Radovedni taček: Bob
18.00 Po Sloveniji
18.30 O naravi in okolju tokrat nekoliko drugače
18.35 Lingo
19.05 Risanka
19.15 Žrebanje 3 x 3
19.30 Dnevnik, vreme, šport
20.05 Pro et contra
21.00 Homo turisticus
21.20 Osmi dan
22.00 Odmevi
22.40 Hudson Street, ameriška humoristična nadaljevanka
23.05 Življenje po Agfi, izraelski film
0.45 Osmi dan, ponovitev
1.15 Videoring

TVS 2

10.30 Na potep po spominu... oddaje iz arhiva otroškega in mladinskega programa 11.35 Dediščina Beduinov, nemška dokmentarna oddaja 12.05 Šport v nedeljo, ponovitev 12.50 Vokalna skupina Vox Medicom, ponovitev glasbene oddaje 13.20 Clive james, ponovitev 14.10 Obzorja duha, ponovitev 14.40 Koncert z Jamesom Levinom, 1. del 16.10 Starinarna, ponovitev angleške nadaljevanke 17.00 Echo Point, ponovitev avstralske nadaljevanke 17.25 Jake in debeluh, ameriška nanizanka 18.15 Sedma steza 19.00 Recept za zdravo življenje 19.30 Simpsonovi, ameriška nanizanka 20.00 Komisar Rex, nemška nanizanka 20.50 Divja Sibirija, dokumentarna oddaja 21.40 Roka rocka, glasbena oddaja 22.40 Brane Rončel izza odra 23.50 Recept za zdravo življenje, ponovitev TV Slovenija si pridržuje pravico do spremembe programa.

KANAL A

8.00 TV prodaja 10.15 Dva neumna psa, risana serija 10.35 Rajska obala 11.05 Oprah Show, ponovitev 11.50 Vitez za volanom, ponovitev 12.40 Kung fu, ponovitev 14.10 Mantis 15.00 Dannyjeve zvezde, vedeževanje v živo 16.00 Oprah Show 16.50 Drzni in lepi, ponovitev 17.15 Drzni in lepi, nanizanka 17.45 Rajska obala, nadaljevanka 18.10 Očka major, nanizanka 18.40 Nora hiša, 106. del nanizanke 19.05 Družinske zadeve, nanizanka 19.35 Cooperjeva družčina, nanizanka 20.00 Princ z Bel Aira, nanizanka 20.30 Sam svoj mojster, nanizanka 21.00 Ponedeljkova filmska uspešnica: The Commitments, ameriški barvni film 22.40 Alo, alo, ameriški barvni film 23.30 Tihotapci, 2. del nanizanka 0.25 Dannyjeve zvezde, nanizanke 1.25 TV prodaja

POP TV

7.00 Dobro jutro, Slovenija, jutranji program na MMTV, Tele 59 in TV Robin 10.00 Santa Barbara, ponovitev 10.50 TOP shop, televizijska prodaja 11.00 Gosrki zdravnik 12.00 POP kviz, ponovitev 12.30 Formula 1, ponovitev 14.15 Flipper, ponovitev 15.00 POP 30 15.30 Matlock, ameriška nanizanka 16.20 Top shop, televizijska prodaja 16.30 Santa Barbara, nadaljevanka 17.30 Družina za umret, ameriška humoristična nanizanka 18.00 POP kviz 18.30 Vrnitev v Paradiž, avstralska nadaljevanka 19.30 24 ur 20.00 Poslastica tedna: Ljubezen na drsalkah, ameriški barvni film; D.B. Swenwy, Moira Kelly 22.00 Športna scena 23.00 Reševalci, nanizanka 0.00 Inšpektor Derrick, nemška nanizanka 1.00 24 ur, ponovitev 1.30 POP 30, ponovitev

TV 3

8.00 TV prodaja 10.00 TV prodaja 10.20 Videokolaž 13.00 TV prodaja 15.00 Robin Hood, risani film 16.00 Tečaj francoščine, ponovitev 17.00 TV prodaja in turistični napovednik/Videoboom 40, ponovitev 18.15 Barka sanj 18.25 Salty, ponovitev otroške nanizanke 18.50 TV prodaja 19.00 Dnevnik 19.30 Salty 20.00 Pot v Avonleo, ameriška nadaljevanka 21.00 Krivična obsodba, 1. del ameriškega filma; Donna Mills, Steven Banez 22.30 TV prodaja 22.50 Dnevnik 23.00 Video kolaž

HTV 1

12.00 Dnevnik 12.25 Marisol, mehiška nadaljevanka 13.10 Santa Barbara, ameriška nadaljevanka 13.55 Risanka 14.10 Izobraževalni program 15.15 Otroški program 15.45 Hrvaška kulturna dediščina 16.15 Glas domovine 16.45 Hugo 17.15 Hrvaška danes 18.05 Kolo sreče 18.40 Hrvaška in federacija BiH 19.10 Hrvaška spominska knjiga 19.30 Dnevnik 20.15 Dramski album 21.20 Hrvaška in svet 22.05 Opazovalnica 22.35 Preganjano otroštvo, dokumentarna oddaja 23.10 Filmska noč s Humpreyjem Bogartom: Visoka Sierra, ameriški film 0.45 Poročila

HTV 2

13.55 TV koledar 14.05 Aplavz, prosim, ponovitev 17.00 Kje je zlato?, ameriški barvni film 16.25 Mestece Peyton, ameriška nadaljevanka 17.15 Acapulco - Telo in duša, nadaljevanka 17.40 Obalčan straža, ameriška nanizanka 18.30 Pol ure kulture 19.00 Županijska panorama 19.30 Dnevnik 20.15 Prijatelji, ameriška humoristična nanizanka 20.45 Petica 22.00 Martin Chuzzlewit, angleška nadaljevanka 22.55 Sibirija, dokumentarna oddaja

AVSTRIJA 1

6.00 Otroški program 9.40 V daljni deželi, ponovitev ameriškega pustolovskega filma 11.50 Otroški program 14.50 Hišica v preriji 15.40 SeaQuest 16.25 A-team 17.15 Vsi pod isto streho 17.40 Harryjevo gnezdo 18.05 Sam svoj mojster 18.30 Strašno prijazna družina 19.00 Caroline v velemestu, humoristična serija 19.30 Čas v sliki/Kultura 19.53 Vreme 20.02 Šport 20.15 Policist iz Tolza: Roka umije roko, nemška TV kriminalka 21.50 Teleclubing 21.55 Dokler naju umor ne loči, ameriška TV kriminalka 23.30 Čas v sliki 23.35 Dvoboj gringov, ameriški vestern 1.05 Krinka, ponovitev ameriškega akcijskega filma 2.20 Dokler naju umor ne loči, ponovitev ameriške kriminalke 3.50 Trilogija groze, ameriška grozljivka

AVSTRIJA 2

9.00 Čas v sliki 9.05 Ženske so pač boljši diplomati, ponovitev nempke komedije 10.30 Bogati in lepi, ponovitev 11.15 Spori, ponovitev 11.45 Vreme 12.00 Čas v sliki 12.05 Orientacija, ponovitev 12.35 Slika Svstrije, ponovitev 13.00 Čas v sliki 13.10 Ljuba družina 13.55 Gozdarski inšpektor Buchholz 14.45 Lipova ulica 15.15 Bogati in lepi 16.00 Vsak dan s Schiejokom 17.00 Čas v sliki 17.05 Dobrodošli v Avstriji 18.50 Posebna oddaja 19.00 Zvezna dežela danes 19.30 Čas v sliki/Kultura 19.53 Vreme 20.02 Pogledi od strani 20.15 Gorski zdravnik, nemška serija 21.05 Tema 22.00 Čas v sliki 2 22.30 Srečanje - kultura 1.30 Pogledi od strani 1.35 Čas v sliki 2.05 Schiejok, ponovitev 3.05 Dobrodošli v Avstriji, ponovitev 4.50 Lipova ulica, ponovitev 5.20 Čas kulture, magazin

TELE-TV KRANJ

... Videostrani 18.45 Test slika 18.55 TV napovednik TELE-TV 19.00 TV kažipot 19.02 EPP blok - 1 19.07 Top spot 19.10 Poročila Gorenjske 456. 19.25 Iz tiska: Gorenjski glas jutri 19.30 Iz izbora 19.55 Danes na videostraneh 20.00 TV kažipot 20.02 EPP blok - 2 20.07 Top spot 20.10 Sestriere 97 - Poln presenečenj 20.30 Krajevna skupnost na obisku: Kranj center - vodi: Tatjana Capuder, v živo, pokličite po telefonu: 33 11 56 21.10 Poročila Gorenjske 456. 21.25 EPP blok - 3 21.30 Naj, naj nogometaš leta 23.45 Iz tiska: Gorenjski glas jutri 23.50 Poročila Gorenjske 451 23.05 Z vami smo bili... nasvidenje 23.06 Odpovedni spot programa TELE-TV Kranj 23.07 Videostrani
SODELUJTE V KONTAKTNIH ODDAJAH TELE-TV TELEVIZIJE KRANJ - POKLIČITE PO TELEFONU: 33 11 56! PRIDRŽUJEMO SI PRAVICO DO SPREMEMBE PROGRAMA.

LOKA TV

20.00 Napovednik 20.01 Skozi pravljico v svet 20.15 Spot tedna 20.20 EPP blok 20.25 Šolska košarkarska liga 21.10 EPP blok 21.15 Tedenski pregled dogodkov, informativna oddaja, ponovitev 21.45 Videostrani

TV ŽELEZNIKI

VIDEOSTRANI TV Železniki od 17. ure do 19. ure ob glasbeni podlagi Radia Žiri. VIDEOSTRANI TV Železniki na videokaseti ob 18., 19.20 in 21. uri.
19.00 Otroška oddaja 20.00 Skrilarstvo v Selški dolini

ATM TV KR. GORA

... Videostrani 18.08 Test 18.15 Napovednik 18.17 Otvoritev skupinske razstave likovnih del članov likovnega kluba Dolik 18.45 Risanke 19.15 Videostrani 20.00 Kronika tedna, ponovitev 20.35 Satelitski program Deutsche Welle 22.00 Videostrani

TV ŠIŠKA

... Videostrani 19.50 Napoved sporeda 20.00 Telemarket 20.05 Popolno zdravje, zdravljenje z alternativno medicino - kontaktna oddaja 22.00 OSHO - otrok nove dobe 22.30 Telemarket 22.40 Napoved sporeda za torek 22.45 Videostrani

IMPULZ KAMNIK

10.00 Video strani 18.00 TV prodaja 18.05 Otroški program, ponovitev; Ura pravljic 18.25 Šolska košarkarska liga, ponovitev 19.05 Nedeljska reportaža, ponovitev 19.40 Top spot 19.45 TV prodaja 19.50 Spored 20.10 Glasbeni mix 20.30 Šport in rekreacija 20.50 Zdravniški nasveti 21.50 Top spot 21.55 TV prodaja 22.00 Videostrani

RA KRANJ

5.30 Začetek programa, uvodna napoved 5.50 EPP 6.50 EPP 7.00 Radio Slovenija - Druga jutranja kronika 7.20 Čestitka presenečenja 7.40 Pregled dnevnega tiska 7.50 EPP 8.20 Oziramo se 8.30 Hov, ne znam domov 8.40 Pregled tiska 8.50 EPP 9.00 Gorenjska včeraj, danes 9.20 Tema 9.50 EPP 10.20 Zavarovalnica Triglav, kontaktna oddaja 10.40 Zaposlovanje 10.50 EPP 11.20 Novinarski prispevek 11.50 EPP 12.30 Osmrtnice, zahvale 12.40 Pometamo doma 12.50 EPP 13.00 Pesem tedna 13.20 Črna kronika 13.40 Pometamo doma 13.50 EPP 14.00 Gorenjska danes 14.30 Točke, metri, sekunde 14.50 EPP 15.00 Vprašanja za župana občine Šenčur Franca Kerna 15.25 EPP 15.30 Dogodki in odmevi RS 16.00 EPP 16.20 Novinarski prispevek 16.40 Novinarski prispevek 16.50 EPP 17.00 Gost v studiu: Župan občine Šenčur Franc Kern 17.50 EPP 18.00 Gorenjska danes, jutri 18.20 Vsakdo svoje pesmi poje 18.50 EPP 19.30 Večerni progrma z Robertom Baumanom 19.50 EPP 22.00 Old Timer Shop 24.00 Zaključek programa Radia Kranj

R TRŽIČ

Oddajamo od 13.30 do 19.00 na UKV stereo 88,9 Mhz in 95 Mhz.
Ponedeljek začenjamo z oddajo, posvečeno zanimivostim iz fonoteke. Nato bo sledila oddaja, ki jo pripravlja Zdenka Kahne, znana kozmetičarka. Računamo, da bo tudi oddaja Spremljamo in komentiramo, zanimiva. Obvestila bodo na vrsti ob 16:10. Nato bomo pregledali zunanjepolitične dogodke v oddaji **Deutsche Welle poroča** ob 16:30. Ob 17:00 se bo začela oddaja **Tržiški hit.** Dobre glasbe ne bo manjkalo, pokrovitelj pa bo poskrbel tudi za nagrado.

R TRIGLAV

6.00 Dobro jutro 6.30 Vreme 7.00 Druga jutranja kronika 7.30 Halo, porodnišnici 8.00 Nočna kronika (OKC) 10.30 Novice 11.00 Vedeževanje 12.00 BBC, osmrtnice 12.45 Šport - novice o nasotpih gorenjskih športnikov 13.30 Na gorenjskih cestah 14.30 Popoldanski telegraf 15.30 Dogodki in odmevi 16.15 Obvestila, osmrtnice 16.30 Osmrtnice, Deutsche Welle 17.00 Zimzelene melodije 18.00 Občinski tednik - občina Kranjska Gora 18.30 Domače novice, Pogled v jutrišnji dan 19.00 Glas Amerike 19.15 Voščila

R SORA

8.00 Napoved programa - servisne informacije 6.20 Noč ima svojo moč 7.00 Druga jutranja kronika RA Slovenija 7.30 Zelene melodije 8.30 Ponovitev jutranjega pozdrava 9.30 Glasbo izbirate poslušalci 10.00 Servisne informacije 12.00 BBC novice 12.30 Igra besed 13.45 Osmrtnice 14.30 Brezplačni mali oglasi 14.50 Borza 15.00 Dogodki danes - jutri 15.30 RA Slovenija 16.30 III. polčas 18.00 Otroški program 19.30Odpoved programa

R RGL

KRIM: 100,2 MHz-ŠANCE: 99,5 MHz-LJUBLJANA: 105,1 MHz
6.00 Jutranji pozdrav 6.15 Novice 6.30 AMZS 6.50 Vreme 7.00 2. jutranja kronika radia Slovenija 8.30 Jutro je tudi takšno 9.30 Vaše mnenje o ... 10.00 Dopoldanski pogovor 10.15 Novice 10.30 KLontaknti program 11.15 Novice 12.00 BBC novice v slovenščini 12.15 Ponedeljkov šport 12.45 Dnevnikov odmev 13.15 Novice 13.50 Pasji radio 14.00 Dober dan vam želi RGL 14.30 Zvezdni prah 15.00 RGL obvešča -. komentira, informativna oddaja 15.30 Svetovna hit lestvica 16.20 Spoznajmo se + uganke za poslušalce 16.40 Modni bla, bla 19.00 Radijski dnevnik (prenos radia Slovenija) 19.25 Vreme 20.00 Labirint znanja 21.00 Sršenovo gnezdo

R OGNJIŠČE

5.30 - 8.30 Jutranji program 6.45 Duhovna misel, svetnik dneva 8.30 Dop. inf. oddaja 9.00 Ponovitev: Naš gost 10.15 Ponovitev ned. oddaje 12.05 Ponovitev: duhovna misel, svetnik dneva 15.00 Pop. inf. oddaja 16.05 Čestitke in pozdravi poslušalcev 17.45 Izbor Vaša pesem 18.30 Več. inf. oddaja 19.00 Glas Amerike 19.40 Za najmlajše poslušalce 20.15 Radio Vatikan 20.35 Prijatelji Radia Ognjišče 21.40 Poezija za lahko noč 22.00 - 5.30 Nočni glasbeni program

KINO

CENTER amer. druž. kom. 101 DALMATINEC ob 16. uri, amer. znan. fant. spekt. IMPERIJ VRAČA UDAREC ob 18. in 20.15 uri, amer. pust. thrill. PRIKAZEN IN SENCA ob 17., 19. in 21. uri **ŽELEZAR** amer. thrill. SEME ZLA ob 18. in 20. uri **TRŽIČ** amer. parodija MARS NAPADA ob 20. uri **ŠKOFJA LOKA** predprem. amer. film katastrofe DANTIJEV VRH ob 20. uri

TOREK, 15. APRILA 1997

TVS 1

7.30 Vremenska panorama
8.30 Euronews
9.35 Včeraj, danes, jutri
9.40 Videoring
10.10 Jake in debeluh, ameriška nanizanka
11.00 Sama v temi, ameriški film
12.40 Spoznavanje naraven in družbe, ponovitev
13.00 Poročila
13.05 Lingo, ponovitev TV igrice
14.05 Boš videl, kaj dela Dolen'c - Med lovci
15.15 TV konferenca
16.05 Homo turisticus, oddaja o turizmu
16.20 Mostovi
17.00 Obzornik
17.10 Taborniki in skavti, 13. oddaja
17.25 Željko, avstralska nanizanka
17.50 Dodojeve dogodivščine
18.00 Po Sloveniji
18.40 Kolo sreče, TV igrica
19.15 Risanka
19.30 Dnevnik, vreme, šport
20.05 Gore in ljudje
21.00 Studio City
22.00 Odmevi
22.40 Berlin Alexanderplatz, nemška nadaljevanka
23.40 Svet poroča
0.10 Studio City, ponovitev
0.55 Videoring

TVS 2

11.05 Sobotna noč 13.15 Dlan v dlani, oddaja TV Maribor 13.45 Recept za zdravo življenje 14.15 Nedeljska reportaža, oddaja TV Maribor 14.45 Murphy Brown, ameriška nanizanka 15.10 Osmi dan, ponovitev 15.40 Divja Sibirija, ponovitev švedske dokumentarne nanizanke 16.30 Alpe - Jadran 17.00 Komisar Rex, nemška nanizanka 17.45 Simpsonovi, ameriška nanizanka 18.15 Vesoljska policija, ameriška nanizanka 19.00 Volja najde pot 19.30 Echo point, avstralska nanizanka 20.00 Ciklus filmov Luisa Bunuela: Lepotica dneva, feancosko-italijanski film 21.40 Irwini, dokumentarna oddaja 22.20 Šepet iz naslonjača 22.50 Zlati petelin '97, ponovitev
TV Slovenija si pridržuje pravico do spremembe programa.

KANAL A

7.00 Video strani 8.00 TV prodaja 9.00 TV prodaja 10.15 Dva neumna psa, risana serija 10.35 Rajska obala, ponovitev 11.05 Oprah Show, ponovitev 11.50 Alo, alo, ponovitev 12.20 Očka major, ponovitev 12.45 Nora hiša, ponovitev 13.10 Coopejeva družčina, ponovitev 13.35 Princ z Bel Aira, ponovitev 14.00 Tihotapci, ponovitev 15.00 Živeti danes: Srčna znanost, dokumentarna oddaja 15.30 Logika ljubezni, dokumentarna oddaja 16.00 Oprah Show 16.45 Drzni in lepi, ponovitev 17.15 Drzni in lepi, nadaljevanka 17.45 Rajska obala, avstralska nanizanka 18.10 Očka major, nanizanka 18.40 Nora hiša, nanizanka
19.05 Družinske zadeve, nanizanka 19.35 Cooperjeva družčina, nanizanka 20.00 Princ z Bel Aira, nanizanka 20.30 Ellen, nanizanka 21.00 Torkov večerni film: Nema priča, ameriški film 22.35 Alo, alo, 3. del 23.05 Bergerac, 21. del nanizanke 0.05 Živeti danes, dokumentarna oddaja 0.30 Dim srca, dokumentarna oddaja

POP TV

7.00 Dobro jutro, Slovenija; Jutranji program: MMTV, Tele 59, TV Robin 10.00 Santa Barbara, ponovitev nadaljevanke 10.50 Top Shop 11.00 Reševalci, ponovitev 12.00 POP kviz, ponovitev 12.30 Kritik, risana serija 13.00 Športna scena, ponovitev 14.00 Zaznamovani, nanizanka 15.00 POP 30 15.30 Matlock, ameriška nanizanka 16.30 Santa Barbara, nadaljevanka 16.20 TOP shop, televizijska prodaja 16.30 Santa Barbara, ameriška nadaljevanka 17.30 Družina za umret, ameriška nanizanka 18.00 POP kviz 18.30 Vrnitev v paradiž, avstralska nadaljevanka 19.30 24 ur 20.00 Resnične zgodbe: Otroci brez mamice, ameriška drama 1983; Ann-Margaret 21.40 Bolnišnica upanja (Chicago Hope), 8. del ameriške nanizanke 22.30 M.A.S.H., ameriška humoristična nanizanka 23.00 Reševalci, avstralska nanizanka 0.00 Inšpektor Derrick, nemška nanizanka 1.00 24 ur, ponovitev 1.30 POP 30, ponovitev

TV 3

8.00 TV prodaja in turistični napovednik 10.00 TV prodaja 10.20 Videokolaž 13.00 TV prodaja 16.00 TV prodaja 16.15 Z glasbo v srcu, ponovitev 17.00 TV prodaja in turistični napovednik 17.15 SKL 18.15 Barka sanj 18.25 Salty, otroška serija 18.50 TV prodaja 19.00 TV dnevnik 19.30 Salty, ponovitev 20.00 Pot v Avonleo, ameriška nadaljevanka 21.00 Vera in čas, tedenski pregled verskega dogajanja doma in po svetu 22.00 Šport 22.30 TV prodaja 22.50 Dnevnik 23.00 Video kolaž

HTV 1

10.05 Izobraževalni program 11.30 Otroški in mladinski program 12.00 Poročila 12.25 Marisol, mehiška serija 13.10 Santa Barbara, serija 13.55 Poročila 14.00 Izobraževalni program 15.00 Otroški program 15.55 Prizma, multinacionalna oddaja 16.45 Hugo 17.15 Hrvaška danes 18.05 Kolo sreče 18.40 Smerokaz 19.10 Hrvaška spominska knjiga, dokumentarna oddaja 19.30 Dnevnik 20.15 V iskanju, dokumentarna oddaja 20.50 V prvem planu 22.15 Opazovalnice 22.45 Moč denarja 23.05 Filmska noč Humpreyjem Bogartom, Malteški sokol, ameriški film; Humphrey Bogart, Mary Astor 0.45 Poročila

HTV 2

15.10 TV koledar 15.20 Izd ramskega albuma, ponovitev 16.20 Z namenom in razlogom 17.15 Acapulco - telo in duša, nadaljevanka 18.30 Ameriški predsedniki, dokumentarna serija 19.00 Županijska panorama 19.30 Dnevnik 20.15 Bolnišnica upanja, 7/45 del ameriške nanizanke 21.05**Črno-belo v barvah: Mladi levi, ameriški film, 1958; Marion Brando, Montgomery Clift, Dean Martin**

AVSTRIJA 1

5.50 Otroški program 8.50 Fletch, povročitelj težav, ponovitev ameriške komedije 10.20 Columbo: Vino je gostejše od krvi, ponovitev ameriške TV kriminalke 11.50 Otroški program 14.50 Hišica v preriji 15.40 SeaQuest DSV 16.25 A-Team 17.15 Vsi pod isto streho, Sanjska poroka na Floridi, 1. del 17.40 Harryjevo gnezdo, Vremenar 18.05 Sam svoj mojster 18.30 Strašno prijazna družina 19.00 Varuška, Trije so eden preveč 19.30 Čas v sliki/Kultura 19.53 Vreme 20.02 Šport 20.15 Begunec - na begu, ameriški akcijski triler 22.20 Selfman 22.25 Vse najboljše, Elizabeth, posnetek gala prireditve v čast Elizabeth Taylor 23.40 Čas v sliki 23.45 Šport: Svetovno prvenstvo v hokeju na ledu skupine B, Avstrija - Danska 0.15 Šah morilcu, ameriška kriminalka 1.25 Moja sestrična Rachel, ameriška filmska drama 3.05 Gorila in dunajski valček, francoska TV kriminalka 4.25 Seaquest DSV, ponovitev 5.20 Sam svoj mojster, ponovitev

AVSTRIJA 2

6.00 Videostrani 7.30 Vreme 9.00 Čas v sliki 9.05 Policist iz Tolza: Roka roko umije, ponovitev nempke TV kriminalke 10.35 Bogati in lepi, ponovitev 11.20 Zvezna dežela danes 11.45 Vreme 12.00 Čas v sliki 12.05 Šiling 12.35 Tednik 13.00 Čas v sliki 13.10 Ljuba družina 13.55 Gozdarski inšpektor Buchholz 14.45 Lipova ulica 15.15 Bogati in lepi 16.00 Vsak dan s Schiejokom 17.00 Čas v sliki 17.05 Dobrodošli v Avstriji 19.00 Avstrija danes 19.30 Čas v sliki/Kultura 19.53 Vreme 20.02 Pogledi od strani 20.15 Univerzum: Puma - kralj Andov 21.10 Poročilo, magazin 22.00 Čas v sliki 2 22.30 Na prizorišču 23.05 Eddie D, umetniški video film brez besed 23.15 Solo talent, nemški kratki film 23.20 Phettbergova nočna oddaja, TV pogovor 0.25 Metal in melanhonija, nizozemski dokumentarni film 1.50 Pogledi od strani 1.55 Čas v sliki 2.25 Schiejok 3.25 Dobrodošli v Avstriji 5.20 Čas kulture

TELE-TV KRANJ

... Videostrani 18.45 Test slika 18.55 TV napovednik TELE-TV 19.00 TV kažipot 19.02 EPP blok - 1 19.07 Top spot 19.10 Poročila Gorenjske 452. 19.25 Otroški program 19.59 Danes na videostraneh 20.00 TV kažipot 20.02 EPP blok - 2 20.07 Top spot 20.10 Utrip Kranja 20.30 Torkova tema: 35. tekstiliada - Kranjska Gora 97, Pokrovitelj: IBI Kranj 21.10 Poročila Gorenske 452 21.25 EPP blok - 3 21.30 GAMSI - vse življenje je en velik hec 21.51 Miss Italy 22.03 Narodnozabavne viže: Alfi Nipič 22.06 Kolovrat domačih viž: 10 let Štajerskih 7 22.45 Poročila Gorenjske 452 23.00 Z vami smo bili... nasvidenje 2301 Odpovedni spot programa TELE-TV Kranj 23.02 Videostrani
SODELUJTE V KONTAKTNIH ODDAJAH TELEVIZIJE TELE-TV KRANJ - POKLIČITE PO TELEFONU: 33 11 56!
PRIDRŽUJEMO SE PRAVICO DO SPREMEMBE PROGRAMA.

LOKA TV

20.00 Napovednik 20.01 Spot tedna 20.05 EPP blok 20.10 Videoboom 40, glasbena lestvica videospotov 21.05 EPP blok 21.10 Nedeljski film, ponovitev ... Videostrani

TV ŽELEZNIKI

19.00 Na obisku pri alpskem smučarju 20.00 Danes Miha svetuje 20.50 Brez komentarja

ATM TV KR. GORA

... Videostrani 18.08 Test 18.15 Napovednik 18.17 EPP blok 18.20 Torkov športni pregled 18.28 Bombastičnih 7 19.20 Risanka 19.25 Videostrani 20.00 Otvoritev skupinske razstave del članov likovnega kluba Dolik, ponovitev 20.28 Satelitski program Deutsche Welle 22.00 Videostrani

TV ŠIŠKA

... Videostrani 19.50 Napoved sporeda 20.00 Telemarket 20.05 3, 2, 1 GREMO - oddaja domače zabavne glase z gosti v živo iz studia 21.30 Telemarket 21.40 Napoved sporeda za sredo 21.45 Videostrani

IMPULZ KAMNIK

10.00 Video strani 18.00 TV prodaja 18.05 Otroški program, Mini 5 18.25 Zdravniški nasveti, ponovitev 19.40 Top spot 19.45 TV prodaja 19.50 Spored 20.10 Glasbeni mix 20.30 Torkova vroča linija - v živo 21.30 Film 23.00 Top spot 23.05 TV prodaja 23.10 Video strani

RA KRANJ

5.30 Začetek programa, uvodna napoved 5.50 EPP 6.50 EPP 7.00 Radio Slovenija - Druga jutranja kronika 7.20 Čestitka presenečenja 7.40 Pregled dnevnega tiska 7.50 EPP 8.20 Oziramo se 8.30 Hov, ne znam domov 8.40 Pregled tiska 8.50 EPP 9.00 Gorenjska včeraj, danes 9.20 Tema dneva: Devetletna osnovna šola 9.50 EPP 10.20 Zdravstveni nasveti 10.40 Zaposlovanje 10.50 EPP 11.20 Novinarski prispevek 11.30 Kviz 11.40 Zaposlovanje 11.50 EPP 12.30 Osmrtnice, zahvale 12.40 Novinarski prispevek 12.50 EPP 13.00 Pesem tedna 13.20 Tudi jeseni je lepo 13.50 EPP 14.00 Gorenjska danes 14.50 EPP 15.25 EPP 15.30 Dogodki in odmevi 16.00 EPP 16.20 Leksikon slovenskih imen, gost prof. Janez Keber 16.50 EPP 17.20 Nastop ameriške skupine Ugly Kid Joe v Kranju 17.50 EPP 18.00 Gorenjska danes, jutri 18.10 Na vrtiljaku z Romano 18.50 EPP 19.30 Večerni program 20.00 911 turbo 24.00 Zaključek programa Radia Kranj

R TRŽIČ

Prvi del programa bo predvsem v znamenju aktualne teme. Tudi tokrat bo, ob 14:30 stekla oddaja **Na štirih kolesih.** Aktualne dogodke iz naše okolice, torej Tržiča in Gorenjske, bomo predstavili ob 15:30 v oddaji **Spremljamo in komentiramo. Ob 16:10** bodo na vrsti **Obvestila,** nato pa ob 16:30 pregled dogodkov po svetu s pomočjo kolegov iz radia **Deutsche Welle.** Ob 16:45 lahko prisluhnete zanimivositm, ki jih pripravljamo v oddaji **S" m Tržičan,** ob 17:40 pa se z nami lahko učite poslovne angleščine v 24. lekciji Victor"s Venture. Torkov spored bomo skelnili s **Športnim obzornikom,** ki se bo začel ob 18:00.

R TRIGLAV

6.00 Dobro jutro 6.30 Vreme 7.00 Druga jutranja kronika 7.30 Halo, porodnišnica 8.00 Nočna kronika (OKC) 8.30 Telegraf 10.00 Gibljive slike 11.00 Oddaja za upokojence 12.00 BBC novice, osmrtnice, vreme 14.30 Telegraf 14.45 Glasbeni gostje: Ptujskih pet 15.30 Dogodki in odmevi 16.30 Osmrtnice, domače novice 17.00 Popoldan z Bracom Korenom 18.30 Domače novice, Pogled v jutrišnji dan 19.00 Voščila do 21.30 vas zabava Braco Koren

R SORA

5.30 Prva jutranja kronika 5.40 Napoved programa 6.20 Noč ima svojo moč 6.40 Naš zgodovinski spomin 7.00 Druga jutranja kronika RA Slovenija 8.00 Napoved programa 9.00 Črna kronika 9.30 Glasbo izbirate poslušalci 10.00 Servisne informacije 10.45 Pogled v zvezde 11.00 Zabava in glasba 12.00 BBC novice 12.30 Igra besed 13.45 Osmrtnice 14.30 Mali oglasi 15.00 Dogodki danes, jutri 15.30 RA Slovenija 16.30 Radijev sindikat 17.00 Novice 18.00 Pogovor z županom 19.30 Odpoved programa

R RGL

KRIM: 100,2 MHz-ŠANCE: 99,5 MHz-LJUBLJANA: 105,1 MHz
6.00 Jutranji servisni program 6.05 Naj naj pesem 6.15 Novice 6.25 AMZS 6.45 Vreme 7.00 2. jutranja kronika, prenos Radia Slovenija 8.30 Jutro je lahko tudi takšno 9.15 Novice 9.30 Vaše mnenje o ... 10.00 Dopoldanski pogovor 10.30 Kontakni program 11.15 Novice 12.00 BB- novice v slovenščini 12.15 Skriti mikrofon RGL-a 12.45 Dnevnikov odmev 13.15 Pasji radio 14.00 Dober dan vam želi RGL 14.15 Novice 14.30 Zvezdni prah 15.00 RGL obvešča - komentira 15.30 Svetovna lestvica hitov 16.20 Spoznajmo se z uganko za poslušalce 17.15 Novice 17.30 Rezervirano za ... 18.15 Novice 19.00 Radijski dnevnik - prenos Ra-Slovenija 19.25 Vreme 20.00 Avtomobilizem + šport 21.00 Zaprta vrata

R OGNJIŠČE

5.30 - 8.30 Jutranji program 6.45 Duhovna misel, svetnik dneva 8.30 Dop. inf. oddaja 9.00 Ponovitev: Reportaža 10.15 Predstavljamo vam... 11.10 Glasb. ured. predstavlja... 12.05 Ponovitev: duhovna misel, svetnik dneva 15.00 Pop. inf. oddaja 16.05 Čestitke in pozdravi poslušalcev 17.15 Šport na Radiu Ognjišče 18.30 Večerna inf. oddaja 19.00 Glas Amerike 19.40 Za najmlajše poslušalce 20.15 Radio Vatikan 20.35 Sončna pesem 22.00 - 5.30 Nočni glasbeni program

KINO

CENTER amer. druž. kom. 101 DALMATINEC ob 16. uri, amer. znan. fant. spekt. IMPERIJ VRAČA UDAREC ob 18. in 20.15 uri **STORŽIČ** amer. pust. thrill. PRIKAZEN IN SENCA ob 17., 19. in 21. uri **TRŽIČ** Danes zaprto! **ŠKOFJA LOKA** Filmsko gledališče ob 20. uri

NAGRADNA KRIŽANKA KOVINOTEHNA

Blagovnica FUŽINAR Jesenice, tel. 81-952

Na naših treh oddelkih Vam nudimo 5.518 različnih izdelkov. Izbirate lahko med belo tehniko, akustiko, steklom in porcelanom, malimi gospodinjskimi aparati, posodo in gospodinjsko plastiko, kovinsko galanterijo, elektro-sanitarnim materialom, orodjem itd.

Za vse našteto blago nudimo različne gotovinske popuste od 5 - 7 %. Prodajamo pa tudi na več čekov in to brez obresti. Prijazne prodajalke Vam ne bodo rekle nemogoče.

Pa saj poznate naše geslo

NEMOGOČE JE MOGOČE.

Blagovnica je odprta od 8. do 12. in od 16. do 19. ure, ob sobotah od 8. do 12. ure.

Za reševalce križanke razpisujemo sledeče nagrade:

1. nagrada - stenska ura Philips
2. nagrada - palični mešalnik Siemens
3. nagrada - namizni reflektor Esto

4., 5. in 6. nagrado prispeva Gorenjski glas.

Rešitve križanke (nagradno geslo, sestavljeno iz črk z oštevilčenih polj in vpisano v kupon iz križanke) pošljite na dopisnicah do srede, 23. aprila 1997, na Gorenjski glas, Zoisova 1, 4001 Kranj ali pa oddajte v turističnih društvih Bled, Bohinj, Cerklje, Dovje - Mojstrana, Jesenice, Kranjska Gora, Radovljica, Škofja Loka, Tržič ali v Turistični agenciji Meridian na Jesenicah, TA Veronika v Kamniku ali v Glasov nabiralnik v avli poslovne stavbe na Zoisovi ulici 1 v Kranju.

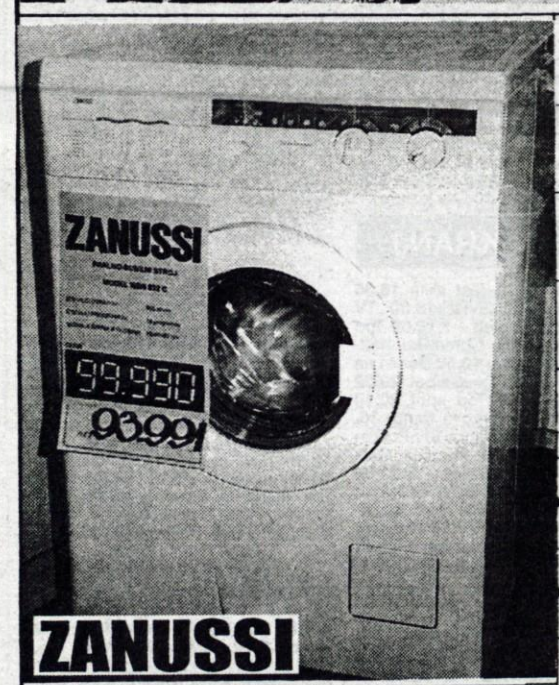

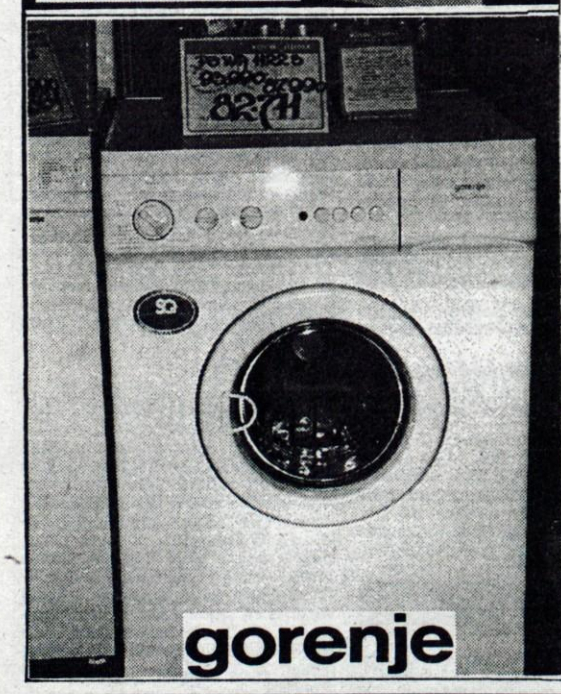

KOVINOTEHNA

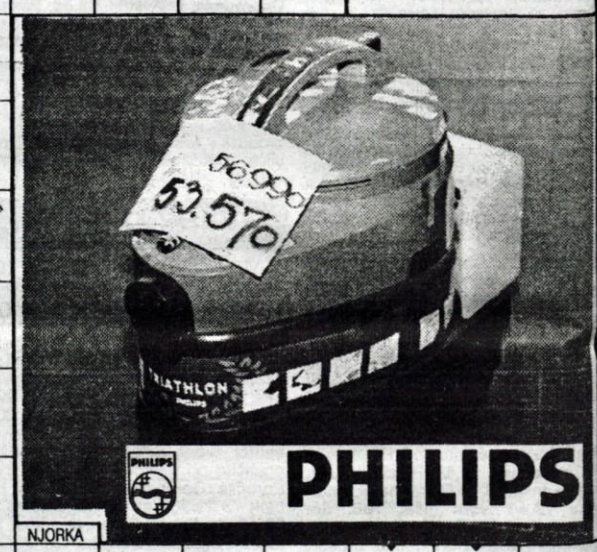

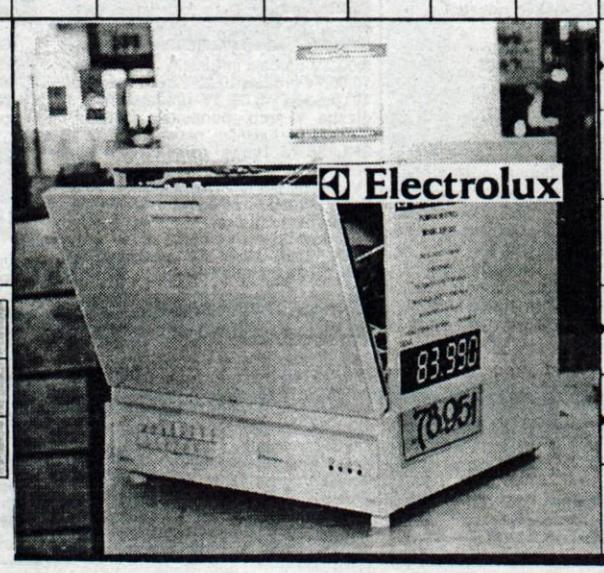

1	2	3	4	5	6	7	8	9	10
11	12	13	14	15	16	17	18	19	20
21	22	23	24	25	26	27	28	29	30
31									

GORENJSKI GLAS | VOTLA PRIPRAVA ZA ULIVANJE | NAD-STROPJE | SIMBOLNA LOGIKA | VRSTA RAZ-STRELIVA | GORENJSKI GLAS | FILMSKA ZVRST | REKA NA PELO-PONEZU | PRIŽNICA | PERGAMSKI KRALJ | RIMSKA ŠEST | ORIENT. PRAŠEK ZA LASE | BEOTIJEC

ZIDARSKA ŽLICA | 7 | KOROBAČ IZ BIKOVE ŽILE | 28

NAJMANJŠI DELEC SNOVI / BOGDAN FATUR | IT. PESNIK (PIETRO) / SANITETNI MATERIAL | 26

24 | 4 | ALFRED NOBEL

20 | IGRALEC PACINO | KOVINOTEHNA

EKVATO-RIALNI VETER

POŠTEN ČLOVEK | ANTON DERMOTA | POD / GL. MESTO ITALIJE | 10

GORENJSKI GLAS | AVSTR. SKLAD. (WOLFGANG AMADEUS) | POSLANEC OGLEDNIK | VRED-NOSTNI PAPIRJI / LITIJ | 21 | MOŠKO IME | GORENJSKI GLAS

MELO-DIČNOST | IZGON

KRAJ V DALMACIJI | FR. UMET. ZGODOV. (EMILE) / MAKED. KOLO | 9

ZARNIK IVAN | 23 | TERITOR. OBRAMBA / ILOVICA | SREDIŠČE VRTENJE | JANKO KERSNIK | NJORKA

MESTO POD IT. DOLOMITI / PRIPIS | 5 | NADLEŽNA ŽUŽELKA / HRV. PEVKA (NEDA) | 31 | VDOLBINA V STENI | PRITOK RENA PRI BODENSKEM JEZERU | GREGOR STRNIŠA | POŽELENJE

18 | 22 | 6 | GOZDNO BOGASTVO

15 | HRVAŠKI OTOK | RAČUN / JAP. NA-BIRALKA BISEROV | 19 | KONICA / RADIJSKA VODIT. KOROŠEC | 2

GORENJSKI GLAS | DEL STOPALA | OBER | ŽELATINA IZ ALG / PREPROST PLUG | NEKD. AM DRŽAVNIK (RICHARD) | VEZNIK | NEKD. SMUČ SKAKALEC (JOŽE) / TENISAČ COURIER | 16

SLA PO OMAM-LJANJU | 14 | 13 | RAZKOŠNA HIŠA | 12

IGRALKA GARDNER / PAUL SARTRE | 1 | PRIP. LADINOV / NIELS JENSEN | 30 | PIANIST BERTON-CELJ | NEŽA PO ŠPANSKO / GOZDNI SVET | 29

ČARODEJ / SIJ | ENRICO XAVIER | SL. GRADB. PODJETJE / REKA V EVR. DELU RUSIJE

11 | SESTAVIL F. KALAN | HLADNO OROŽJE | 27 | ANG. PO-MORŠČAK (JAMES) / MOLIBDEN | 25 | NAGRADNA KRIŽANKA

DOHODEK OD KAPITALA | DRUGO IME ZA NOVO GVINEJO

GRŠKA ČRKA | DRAGO ERŽEN / TUJA PEVKA (CELINE) | RAFKO IRGOLIČ / LAKOTA

PETER SELLERS | EKONOMIST ŠIK | ODDELEK SREDNJE JURE / NEBESNI POJAV | 3

8

OČE

KOŽNI MOZOLJI | 17 | 24 UR

Vaterpolisti so v sredo odigrali prvi krog končnice za letošnjega državnega prvaka

PRVAKI OSTALI BREZ KONKURENCE

Vaterpolisti kranjskega Triglava so v prvi tekmi za naslov letošnjega državnega prvaka visoko premagali ekipo Mogote iz Ljubljane - Bo prvak znan že po jutrišnji tekmi v Tivoliju?

Kranj, 11. aprila - Konec tedna, morda že jutri, se bo končalo letošnje državno člansko prvenstvo za vaterpoliste. Ekipa Triglava, ki letos brani naslov prvakov, je bila vso sezono brez resnega konkurenta in tudi v končnici prvenstva je v prvi tekmi s kar 15:6 premagala ekipo Mogote iz Ljubljane. Ker ekipi igrata na dve zmagi bo druga tekma jutri zvečer v Tivoliju, morebitna tretja pa v nedeljo v olimpijskem bazenu v Kranju.

Zvesti navijači kranjskih državnih prvakov (med njimi tudi župan Vitomir Gros) so si v sredo zvečer na olimpijskem bazenu v Kranju (drugi pa tudi po TV) ogledali ne preveč zanimivo srečanje, ki pa je bilo zanimivo le zato, ker je oddlo-

Erik Bukovac je bil s štirimi goli najboljši strelec prve finalne tekme

čalo o letošnjem vaterpolskem državnem prvaku. Ekipa kranjskega Triglava je namreč na domačem tereu v prvi tekmi končnice državnega prvenstva gostila Mogoto iz Ljubljane.

Kranjčani so povedli, vodili vso tekmo in le sredi tretjega dela srečanja je kazalo, da bo izid morda tesnejši, kot so nekateri pričakovali. Vendar pa so domačini v zadnjem delu srečanja vzeli igro v svoje roke in na koncu zmagali 15:6 (3:0, 3:2, 4:3, 5:1). Gole za Triglav so dosegli: Erik Bukovec štiri, Teo Galič, Tadej Peranovič in Krištof Štromajer po tri, Primož Tropan in Žiga Balderman pa enega. Za Mogoto je Damir Čarap zadel dvakrat, Krešimir Rukavina, Elvir Bečič in Rok Dornik pa po enkrat.

Druga, najbrž že odločilna tekma bo jutri ob 18.30 uri v Tivoliju, morebitna tretja pa v nedeljo ob 17. uri v olimpijskem bazenu v Kranju.

V sredo zvečer so vaterpolisti igrali tudi prvo tekmo za tretje mesto. Pomerili sta se ekipi Kopra in Probanke Leasing, boljši pa so bili Koprčani, ki so zmagali 11:6 (1:3, 3:0, 2:2, 5:1).

• V. Stanovnik, foto: T. Dokl

Po prvi finalni tekmi v Kranju sta povedala:

Grega Košir, Mogota Ljubljana: *"Na začetku tekme je sicer kazalo, da lahko s Triglavom igramo precej enakovredno, po moji izključitvi brez pravice zamenjave, pa se je razlika močno povečala. Vendar pa je tudi razlika devetih golov proti ekipi, kot je Triglav za nas dober rezultat. Mislim, da tudi v soboto na drugi tekmi v Tivoliju ni možno presenečenje, saj bodo morali igralci brez mene dati vse od sebe in se boriti za čimmanjšo razliko. Vendar pa smo z uvrstitvijo v prvenstvu zadovoljni, saj v začetku sezone seveda nismo računali, da bomo sploh nastopili v finalu za prvo mesto, ampak so nam vsi napovedovali igranje za tretje mesto. Na koncu se je izkazalo, da smo bili boljši od Kopra in Maribora in smo zmagali vse tekme, ki so bile pomembne."*

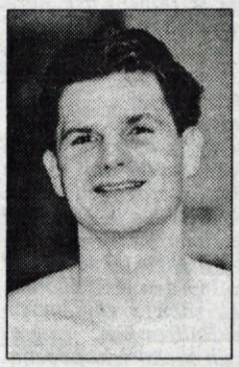

Krištof Štromajer, Triglav Kranj: *"Pred današnjo tekmo o zmagovalcu seveda nismo dvomili, vendar pa mislim, da tekme nismo odigrali tako, kot smo se prej zmenili. Ljubljančani pa so igrali zelo korektno. Seveda tudi pred sobotno tekmo v Ljubljani ne premišljujemo o drugem kot o zmagi, čeprav mi je žal, da letos končnica ni bolj zanimiva, saj v Sloveniji pač nimamo konkurenčne ekipe. Naše moštvo "raste", ostale ekipe pa upam, da se bodo že v naslednji sezoni potrudile, da nam bodo bolj enakopravne in da bo prvenstvo zanimivejše. "*

Mladi gorenjski hokejisti ob koncu sezone odlično nastopajo tudi v tujini

KRANJČANI ZMAGALI NA SLOVAŠKEM, BLEJCI V AVSTRIJI

Malčki kranjskega Triglava so poskrbeli za presenečenje na turnirju v slovaškem Mikulašu, kadeti Sportine, okrepljeni s tremi jeseniškimi igralci, pa so bili najboljši na turnirju v Zell am Seeju

Kranj, 9. aprila - Kot kaže se nam Gorenjcem za prihodnost hokeja na ledu ni bati, saj naši mladi hokejisti uspešno konkurirajo evropskim in celo mladim kanadskim ekipam. Tako so mladi Kranjčani (do 12 let) minuli konec tedna zmagali na mednarodnem turnirju na Slovaškem, blejski kadeti pa so slavili na največjem evropskem hokejskem turnirju hokejistov do 16 let v avstrijskem Zell am Seeju.

Malčki kranjskega Triglava so se minulo soboto in nedeljo udeležili mednarodnega hokejskega turnirja v slovaškem L. Mikulašu. Poleg Triglavanov so na turnirju naslopile še tri češke in dve slovaški ekipi. Mladi Kranjčani so premagali vse po vrsti in presenetljivo, a zasluženo zasedli 1. mesto. "Naši fantje so igrali res dobro, strokovna vodstva vseh sodelujočih ekip so si bila enotna, da so bili največje presenečenje turnirja," je po vrnitvi domov povedal trener ekipe **Silvo Japelj.**

Malčki Triglava pa so ob dobri igri igrali tudi zelo učinkovito, saj so na vsem turnirju (igrali so pet tekem) prejeli le tri gole, dali pa so jih od pet do enajst na tekmo. Na turnirju se je z odlično igro še posebno izkazal **Nejc Japelj, Anže Gogala** je bil najboljši strelec turnirja, **Rok Hafner** pa je dobil posebno trofejo za Fair play.

Malce starejši naraščajniki, hokejisti do 16 let, pa so v času od 28. marca do 6. aprila nastopili na največjem evropskem hokejskem turnirju v avstrijskem Zell am Seeju. Na njem so sodelovale ekipe iz 14 evropskih držav, v skupini kadetov (letnik 1981 in 1982) pa so zmagali hokejiti blejske Sportine po vodstvom **trenerjev Gorazda Hitija in Marjana Žbontarja.** Za ekipo Bleda so nastopali: Grega Šolar, Matjaž Tanaskovič, Jure Goličič, Miha Žbontar, Ožbej Križnar, Egon Murič, Peter Pogačar, Dejan Žemva, Jure Zamida, Anže Legat, Marjan Manfreda, Gašper Beravs in Denis Kadič. Poleg njih so igrali še trije jeseniški hokejisti: **Marcel Rodman, Milan Zrnič in Senad Kovačevič.**

Kranjski malčki, ki so odlično nastopali vso sezono, so se izkazali tudi na turnirju na Slovaškem. Stojijo (zadnja vrsta od leve proti desni): trener Silvo Japelj, Domen Jemec, Mitja Šubic, Jure Stopar, Anže Ahačič, Miha Erzar, Domen Dolhar, Rok Hafner, Anže Škrlec, Matevž Dolinar, Nejc Slavec, trener Anton Tomko - v srednji vrsti - tehnični vodja Silvo Košnik, Anže Rozman, Blaž Zlate, Rok Bavdek, Matija Majdič, Nejc Lebar, Dane Herceg, Rok Stipanovič, Jaka Podboršek, Gašper Oblak, Gaber Kalan, trenr Ferko Lahkotcky - v prvi vrsti - Jernej Istenič, Rok Bizjak, Nejc Jemec, Žiga Pavlin, Jure Košnik, Nejc Japelj, Anže Gogala, Anže Markovič in Tit Jenšterle (manjka Sašo Mežek).

Blejska ekipa je v predtekmovanju premagala dve švedski ekipi in ekipo švicarskih prvakov iz Berna ter brez poraza osvojila prvo mesto v skupini A. Za prvo mesto na turnirju so nato premagali še zmagovalce ostalih treh skupin: švedskega Malma 5:0, finskega Rauman Lukke 5:3 in češkega Havličkov Broda 4:1. Ekipa Sportine je v šestih tekmah dala 36 in prejela le 6 golov, blejski vratar Grega Šolar je prejel najmanj golov na turnirju, igralec Jure Goličič pa je bil proglašen za najboljšega napadalca na turnirju. Blejci so kot priznanje dobili tudi uradno povabilo na mednarodni turnir igralcev do 16 let v kanadski Windsor.

• V.Stanovnik

Čehi v Podmežakli *- Kot vse kaže bodo dosedanje tujce (razen Rahmatulina) v jeseniškem moštvu v novi sezoni zamenjali češki igralci. O konkretnih imenih v Podmežakli še ne govorijo, povedali pa so, da je bil na pogovorih na Jesenicah trener Zdenko Uher, češki strokovnjak, ki naj bi že te dni podpisal pogodbo, ki so mu jo poslali z Jesenic. Sodelovanje med Čehi in Jeseničani je steklo predvsem po zaslugi dosedanjega trenerja za mlajše kategorije v Podmežakli Čeha Františka Vibornya, ki naj bi v novi sezoni vodil prvo člansko moštvo ekipe HIT Casino.*

NAMIZNI TENIS

MERKURJEVKE VENDARLE PETE

Kranj, 11. aprila - Po treh srečanjih, porazu in dveh zmagah v boju za peto mesto so igralke kranjskega Merkurja uspešno zaključile letošnjo sezono. Na sobotni tekmi v Kranju so ekipo Rakeka premagale 4:2, v sredo pa so slavile 4:3. Po skupnem izidu v zmagah 2:1 so se tako na koncu uvrstile na 5. mesto v državi. • **V.S.**

AKROBATSKI ROCK AND ROLL

NA PRVENSTVO TUDI MLADA TRŽIČANA

Tržič, 10. aprila - Včeraj je odpotovala v Lyon slovenska pionirska državna reprezentanca v akrobatskem rock and rollu, ki bo sodelovala na svetovnem prvenstvu. Prvič v zgodovini svetovnih prvenstev se bosta v naši reprezentanci predstavila kot najmlajša reprezentanta doslej tudi **Tržičana Jure Markič** in **Melanija Kogoj,** člana Plesnega kluba M iz Tržiča. • **J. Kikel**

BOKS

Mladi kranjski boksar Mario Živkovič četrti v Bitoli

NAVDUŠIL Z ODLIČNO TEHNIKO

Kranj, 8. aprila - Konec prejšnjega tedna so v Bitoli organizirali tradicionalno boksarsko revijo za mladince "Bitolski pobednik", ki se jo je (s pomnočjo sponzorjev in občine Kranj) udeležil tudi kranjski boksar Mario Živkovič. Na največjem boksarskem turnirju za mladince v Evropi je v težki konkurenci zasedel odlično četrto mesto, dobil pa je tudi priznanje za najbolj tehnično popolnega mladega boksarja na turnirju.

Mario Živkovič se je izkazal v mednarodni konkurenci.

Mario Živkovič se je turnirja udeležil skupaj s svojim **trenerjem Dušanom Čavičem,** ki je po vrnitvi domov povedal: "Nastop na turnirju je bil za Maria težak, saj mu žreb ni bil naklonjen in že v osmini je dobil za nasprotnika Rusa Vasilija Terasova. Premagal ga je 11:9 in se uvrstil v četrtfinale. V četrtfinalu je boksal s precej starejšim in težjim Turkom Vevo in izgubil 6:7 ter na koncu osvojil četrto mesto v lahki kategoriji, saj je bil za svojo kategorijo, peresno lahko, pretežak 850 gramov. Iz rok predsednika EABA Emila Zečeva je dobil tudi plaketo, kot najbolj tehnično popoln boksar. To pa je v konkurenci 120 mladincev iz 10 držav lepo priznanje."

Mario se bo sedaj pripravljal za nove dvoboje, čeprav še ne ve, ali bo čez približno mesec in pol nastopil na evropskem mladinskem prvenstvu v Angliji ali pa bo nastopil na kadetskem prvenstvu v Makedoniji. • **V.Stanovnik, foto: T.Dokl**

KOŠARKA

LOČANI ZMAGALI PO PODALJŠKU

Kranj, 11. aprila - V sredo so košarkarji odigrali 3. krog **lige za prvaka.** Ekipa Pivovarne Laško je v Idriji premagala Idrijo 56:89 (31: 42), Smelt Olimpija pa v Domžalah Helios 57:85 (24:41). Jutri Helios gostuje v Idriji, Smelt Olimpija pa gosti Pivovarno Laško.

V ligi **za uvrstitev od 9. do 16. mesta** oz. za uvrstitev v A1 ligo, so igralci Loka kave v Škofji Loki gostili ekipo Kraškega zidarja in po podaljšku zmagali 80:71 (62:62, 37:36). Tako so Ločani po treh krogih še neporaženi in skupaj z ekipo Litostroja na prvem mestu na lestvici. Kdo bo vodil po 4. krogu, pa bo znano v nedeljo, ko Ločani gostujejo pri Litostroju. • **V.S.**

VABILA, PRIREDITVE

Go turnir na Bledu -Go zveza in Go klub Kranj sta od 11. do 13. aprila organizatorja Grad prix turnirja v goju. Turnir, ki se ga udeležuje 70 najboljših evropskih igralcev iz 10 držav poteka v blejskem hotelu Astorija, zmago z lanskega prvenstva pa brani Kranjčan Milan Zakotnik. • **M.D.**

Odprto teniško prvenstvo NES v Preddvoru - Jutri, z začetkom ob 9. uri, bo na teniških igriščih hotela Bor v Preddvoru I. letošnji teniški turnir v seriji rekreativnih turnirjev "Odprto teniško prvenstvo NES 1997". Serija šteje 5 turnirjev, pravico nastopa pa imajo igralci starejši od 35 let. Prijave za turnir sprejemajo še danes do 18. ure po telefonu 451-080. • **V.S.**

Občni zbor Planinskega društva Žiri - Planinsko društvo Žiri bo jutri, v soboto, ob 20. uri v dvorani DD Partizan pripravilo že 47.občni zbor. S predavanjem ga bo začel Marko Čar, sledila bo izvelitev organov, po poročilih, sprejemu pravilnika, podelitvi priznanj in odlikovanj pa bo sledilo še družabno srečanje s skupino Pino&Tom. • **V.S.**

Odbojkarski spored - Jutri bo na gorenjskih odbojkarskih igriščih zavladalo mrtvilo. Edina tekma bo tekma zadnjega kroga 2. DOL, ko se bosta v ŠD Planina ob 15.30 uri pomerili ekipi Astev Triglav in Brezovica. • **B.M.**

Nogometni spored - V 2. SNL bo ekipa Triglav Nakla v nedeljo ob 16.30 uri gostovala pri Rudarju v Trbovljah. V slovenski mladinski ligi Triglav Megamilk jutri ob 16.30 gosti Branik Maribor, tekma med kadeti obeh ekip pa bo že ob 14.15 uri. V gorenjski nogometni ligi bodo kadeti in mlajši dečki igrali jutri, prav tako jutri ob 17. uri pa bodo tudi srečanja članov. Pari so: Britof - Bitnje, Bohinj - Sava, Železniki - Polet, Šenčur - Jesenice, Ločan - Zarica, Velesovo - Trboje, Kondor - Podbrezje, Hrastje - Visoko, Alpina - Bled in Kokrica - Preddvor. Tekma na Kokrici bo le v primeru, da ekipa poravna vse obveznosti do zveze. Tekme starejših dečkov in mladincev bodo v nedeljo ob 10. uri. • **V.S.**

Mali nogomet - V 8. krogu SLMN - zahod bosta gorenjska predstavnika danes igrala doma. Tango gostišče Martin bo ob 17.30 na asfaltnem igrišču v Žabnici gostil KMN Salomonov oglasnik, CABJ Peter Grašič pa bo ob 20.45 v dvorani Poden gostil koprski MNK Capris Black&White. • **P.Š.**

Rokometni spored - V I. B državni ligi za moške ekipa Chio Besnice jutri ob 19. uri v dvorani na Planini gosti DOL TKI Hrastnik, Šešir pa gostuje pri Ajdovščini. V II. državni ligi ekipa Preddvora jutri ob 18. uri gosti Mitol Sežano, Sava Kranja pa gostuje pri Mokrecu. V II.B ligi Alples pohištvo jutri gostuje pri Prulah, Duplje G.Grmač jutri ob 19. uri gosti Šešir B, Radovljičani gostujejo pri Delmarju, Jezersko je prosto, DOM Žabnica pa ob 18.30 uri gosti Chio Besnico. Redni krog igrajo tudi kadeti in starejše deklice. • **V.S.**

TENIS PODEN ŠKOFJA LOKA
OBVEŠČA
ZAČELA SE JE TENIŠKA SEZONA
NUDIMO
- 4 peščena urejena teniška igrišča
- zakup igrišč
- letne karte
- teniške tečaje
- teniško šolo
- urejene sanitarije in tuše
Inf. 064/623-167

11. Alpski večer na Bledu

Včasih petdeset zdaj osemsto

Svetujemo Vam, da si pravočasno priskrbite vstopnice. Letos se je namreč prvič zgodilo, da bodo kar tretjino dvorane napolnili obiskovalci iz tujine.

Kranj, Bled, 10. aprila - To, kar se je pred nedavnim dogajalo z zanimanjem za letošnji Alpski večer, ki bo 10. maja ob 20. uri v Športni dvorani na Bledu, pri ansamblih oziroma glasbenih skupinah, se zdaj pri obiskovalcih. Direktor Alpskega večera in vodja prenovljenega ansambla Alpski kvintet Jože Antonič, ki ima tudi Glasbeno agencijo Antonič v Zgornjih Gorjah, nam je namreč povedal, da je bilo na prvih Alpskih večerih po petdeset obiskovalcev iz tujine. "Letos se jih je po podatkih Agencije Kompas na Bledu prijavilo okrog osem sto."

Srečanje z glasbenimi skupinami pa tudi sicer vzbuja veliko pozornost v tujini. Švicarski Radio Eviva, ki oddaja redno na satelitu Astra, namreč vsako nedeljo popoldne (15. do 16. ure) oddaja v okviru letošnjega predstavljanja Alpskega večera slovensko domačo oziroma narodno glasbo. Oddaja je še posebno priznanje slovenski narodnozabavni glasbi in Alpskemu večeru na Bledu, saj tolikšne "pozornosti" na Radiu Eviva nima nobena druga dežela in prireditev.

V Gorenjskem glasu se na letošnje 11. srečanje na Bledu še posebej pripravljamo. Tako tudi tokrat načrtujemo izid posebne publikacije (brošure) v okviru Alpskega večera, ki jo bodo dobili obiskovalci ob prihodu na Bled. V njej bomo objavili tudi scenarij Alpskega večera, ki ga bo letos pripravil Janez Dolinar, ki bo prireditev povezoval skupaj s Petro Debelak.

A. Žalar

Prvi štirje srečneži

Na nagradno vprašanje številka 1 smo dobili večinoma pravilne odgovore. Pravilno ste odogovorili vsi, ki ste zapisali, da bo TV Slovenija predavajala posnetek Alpskega večera na I. programu 11. in 18. maja v oddaji Po domače. Vstopnice za Alpski večer pa bomo poslali nalsednjim srečnežem: Zinka Sušnik, Tenetiše 4, 4204 Golnik; Marija Semen, C. 1. maja 63, 4000 Kranj; Boris Kikel, Za žago 8, 4260 Bled; Marjan Čerkovnik, C. M. Tita 96, 4270 Jesenice. Čestitamo!

Glavni pokrovitelj 11. Alpskega večera je ŽITO GORENJKA LESCE, sopokrovitelji pa so Casino Bled, LOKA Škofja Loka, VB Ljudska banka Borovlje, Gorenjski glas, Slovenske novice, Radio Triglav Jesenice, Radio Ognjišče in Cvetličarna Potočnik Bled. Vstopnice so v prodaji v Agenciji Kompas Bled, Ljubljanska cesta 4 (tel.: 064/741-515) in v malooglasni službi Gorenjskega glasa v Kranju, Zoisova 1 (tel.: 064/223-444).

NAGRADNI KUPON Št. 3

11. Alpski večer v Športni dvorani na Bledu 10. maja ob 20. uri

Priimek in ime

_____

Naslov

_____

Odgovor:

_____

Katera televizijska hiša je lani posnela 10. Alpski večer in ga potem predvajala na TV. Odgovore pošljite do vključno srede, 16. aprila, v Gorenjski glas, p.p. 124, 4001 Kranj. Izžrebali bomo štiri vstopnice za Alpski večer.

Pogled z drugega brega

Rumena barva časa

Peter Colnar, zunanji sodelavec

Nekateri pravijo, da zaznamujeta današnji čas dve barvi časa - rdeča in črna. Rdeča naj bi predstavljala ostanke komunistično obarvanega socializma, črna pa cerkvenega klerikalizma. Do neke mere to lahko drži, vsekakor pa tudi drži, da je rumena barva tista, ki daje svojstven ton sedanjemu družbenemu vrenju.

Mislim na tako imenovani rumeni tisk in tudi druge rumene resnice, ki jih lahko zapažamo, če pozornejše prisluhnemo dnevnemu informativno-propagandnemu dogajanju. Če se zavedamo ali ne, je tega, rumenega, v našem življenju neverjetno veliko. Ne samo, da je rumeni tisk hitro dobil najvišjo naklado, tudi politiki v navidezno povsem resnem tisku imajo svojo rumeno resnico...

Zanimivo je, da je izraz "rumeni tisk" izšel od človeka, ki predstavlja tudi pojem vrhunstva svetovnega tiska. Ameriški novinar in časopisni mogočnež madžarskega porekla Joseph Pulitzer, ki se je rodil na včerajšnji dan pred 150 leti, je danes znan predvsem po slovitih Pulitzerjevih nagradah, ki jih vsako leto podeljujejo v ZDA za najboljša dela iz zgodovine, poezije, romanopisja, glasbe in novinarstva. Manj znano je, da gre tudi za človeka, ki je ustvaril tako imenovani "rumeni tisk".

Leta 1878 je Pulitzer začel kupovati časopise. Ko je čez pet let kupil tudi New York World, ga je s pomočjo senzacionalističnega stila z razburljivimi reportažami z risbami in slikami, s teksti o kriminalu, o družbenih škandalih, korupciji in drugem, spremenil v časopis z veliko naklado. Časopis je postal eden od začetnikov svetovnega bulvarskega tiska. Pulitzerjevi časopisi so kasneje dobili naziv rumeni tisk po stripu The Yellov Kid (Rumeni otrok), ki je sicer izhajal v Hearstovem časopisu, ki je posnemal Pulitzerjev pristop.

Danes imamo rumeni tisk v najrazličnejših oblikah. Od tiste stare resnice, ki jo obvladajo samo rutinirani novinarji, da je vsako stvar mogoče opisati na zanimiv način, do dejstva, da ljudi zanimajo predvsem škandali oziroma črna kronika. Časopisi, ki upoštevajo to, dosegajo najvišje naklade, na drugi strani pa je to vse bolj vidno tudi v dnevnih informativnih oddajah tako imenovanih komercialnih televizij.

Zanimivo je, da je bilo pri nas nekakšen predhodnik rumenega tista tako imenovano raziskovalno novinarstvo. V ZDA je novinarsko iskanje resnice zrušilo celo predsednika države, pri pa nas so se začeli imeti za raziskovalne novinarje predvsem tisti, ki so jim policaji na tak ali drugačen način, največkrat pa kar na tiskovnih konferencah, sporočali svoja odkritja in sugerirali sklepe. K takšnemu rumeno pobarvanemu življenju zagotovo sodijo tudi ravnanja politikov. V času enoumja so partijsko posvečeni politiki na zaupnih pogovorih usmerjali glavne urednike, ki so potem, kot najbolje poučeni, naprej prenašali, kdo je na pravi liniji in koga je treba javno diskvalificirati, da so ga kasneje lahko likvidirati iz javnega življenja (žal včasih tudi fizično). Seveda pri tem ni šlo za vso novinarsko srenjo, ampak za partijsko postavljene in nadzorovane urednike in "ugledne" komentatorje, ki jim je bilo dovoljeno pisati komentarje. To so bili začetki socialističnega "raziskovalnega" novinarstva.

Tudi danes imamo veliko tako imenovanega rumenega političnega tiska, ki ga producirajo vodilni politiki. Predsednika Kučan in Drnovšek nas v svojih izjavah opozarjata, kako da je svet zaskrbljen, če ne bomo volili njunega moštva, če ne bomo imeli stabilne, seveda njune, vlade. Iz "resnega" časopisja slišimo, kako si vsi želijo, da bi bil dr. Drnovšek generalni sekretar OZN, kako je največja želja vseh mogočih držav, da bi bila Slovenija med prvimi novimi članicami Nata, kako je po dosežkih in uspehih daleč pred mnogimi članicami Evropske unije... Ne da bi zardeli, nam ob vse večjih socialnih stiskah govorijo o "zgodbi o uspehu".

Lahko bi rekli, da so to pravljice za naivne, vendar je v tem našem političnem rumenem tisku toliko moči in učinkovitosti, da nas je očitno prepričal, da imamo samo enega Slovenca sposobnega za predsednika države, samo enega za predsednika vlade in samo eno sposobno stranko. Nekateri to verjamejo, pravimo pa, da se časi spreminjajo!

PREJELI SMO

Otroka izselila mačeho

V časopisu Gorenjski glas, dne 25. februarja 97, so bile v članku "Otroka sta izselila mačeho", neresnične navedbe s strani otrok, pokojnega Janeza Ažmana, Podbrezje 156. Ker sem bila poročena in živela z Janezom Ažmanom, sem bila vsak dan seznanjena z obiski njegovih otrok.

Hči, Mira Zlodej je prišla obiskat očeta v bolnišnico Jesenice, po enem letu. Sin Roman Ažman ga je obiskal enkrat v letu 96 v bolnici KC v Ljubljani. Zadnji mesec pred smrtjo ga je obiskal štirikrat na Jesenicah.

Doma ga nista obiskovala, čeprav smo bili sosedje. Več kot dve leti smo prejemali anonimne klice v Kranj in Podbrezje, ki so ga vznemirjali. V obdobju od 5. 2. 97 do 17. 2. 97 so registrirani pogovori s strani TELEKOMA in je vidno, da sta klicala Ažmanova otroka. Pokazalo se je, da je klicala, tudi Marja Jelen, Rodine 33. Bili so tihi klici, klici z grožnjami in neprimernimi vzdevki, krava, svinja, kurba itd. **Joži Ažman**

Naftni vrelec v tržiških vodah

Odbor za ohranitev vodnih zajetij in zelena zveza pri SLS že dve leti opozarjata na možnost onesnaženja vodnih zajetij in izvira Mošenika pri TGT-ju na Lajbu. Pri kopanju jame za cisterne bencinske črpalke (brez dovoljenj) je prišlo v avgustu 95 do onesnaženja pitne vode, ki jo je bilo potrebno prekuhavati. Pomembnost tega vodnega vira se je pokazala ob zadnji poškodbi cevovoda letos pozimi. Vodo iz zajetja Črni gozd uporablja dve tretjini Tržičanov, tudi zato smo v lanskem letu zbrali več kot 600 potrebnih podpisov za referendum proti gradnji črpalke nad vodnim zajetjem pri TGT. Župan Rupar je kljub temu še naprej zagovarjal gradnjo in šele oddaja v TV Tedniku je prisilila odgovorne k ukrepanju. Občanom je bilo šele takrat prikazano dolgo časa zamolčano dejansko stanje, izjave vpletenih in vsa absurdnost črnih gradenj pri TGT-ju.

Na takratni izredni seji občinskega sveta smo opozorili na kup nepravilnosti in med njimi tudi na 20.000 litrsko na Petrolu odpisano enoplastno cisterno, ki so jo enostavno zakopali direktno v zemljo za potrebe ogrevanja restavracije. Stanje na tej lokaciji se v letu dni kljub odločbam inšpektorjev ni premaknilo na bolje niti za korak. Upravičenost naših domnev se je potrdila ob zadnjem onesnaženju konec marca. Iz cisterne je zaradi prerjavenja iztekla večja količina kurilnega olja. Na srečo uporabnikov vodovoda je olje odtekalo o drenaži objekta v strugo Mošenika, kar so opazili delavci na vodni gladini jezu HE v Podljubelju.

Zadeve se je lotil sanitarni inšpektor, vendar njegove odločbe, če pridejo, naletijo na gluha ušesa pri vodilnih v

Nadaljevanje na 39. strani

USODE

Piše: Milena Miklavčič

146

Ko srečaš dimnikarja, se primi za gumb

Ivanka in Ciril sta se poročila 1956. leta. Oba sta bila v službi in to je bilo za tiste čase redkost.

"O kakšnem pralnem stroju se mi ni niti sanjalo," je trpko razmišljala Ivanka, ko se je spominjala gore črnih, sajastih cunj, ki jih je morala prežuliti na roke. Spodaj, v kleti, so imeli zidano korito, v katerem jih je najprej namakala.

"Včasih sem bila že vsa pukljasta, tako me je bolelo. Niti pomislila nisem, da bi ga prosila za pomoč, on pa, štorast, kot je bil, mu kaj takega ni niti na kraj pameti padlo. Ja, enkrat pa je nekaj postoril. Oba otroka sem rodila enega za drugim in ko se je lotil pranja rjuh, jih je zbasal kar med svoje črne cunje. Ni mi potrebno razlagati, da niso bile nikoli več bele. Ciril pa se je s tem "dobrim delom" še leta hvalil v svoji moški druščini!"

Cirilu drobna kritika ni bila po volji. Prav, je rekel, če pa ti več veš, pa če hočeš, da piše v Glasu o tebi, izvoli, jaz se vama prav rad umaknem...

Prav po žensko sva ga pregovorili, da se je usedel nazaj in Ivanka mu je brez besed (le pomežiknila mi je!) natočila kozarček črnega... Za tolažbo...

Ivan je bil teoretično vseskozi dober mož in dokaj soliden oče, kdaj pa kdaj je "zašel" tudi na kakšen sestanek v šolo, zlasti takrat, ko se mu je zdelo, da se otrokoma godi krivica.

"Kaj bo tak moje otroke učil, ko še svojega "rajfn'ka" ni znal omesti!" se je velikokrat razhudil. In zato je na vsake kvatre moral v hramu učenosti narediti malo reda.

"Nihče drug se ni upal ziniti. "Prmejduš sem rekel, a boste delali po pameti, a se bomo pa drugače menili. Še danes, ko sta sin in hči že zdavnaj pri kruhi (in to dobrem) je prepričan, da sta bila uspešna tudi po njegovi zaslugi.

Po nekaj letih zakona sta se Ciril n Ivanka že toliko navadila drug na drugega, da se je začel Ciril malo dolgočasiti. Denarja jima ni primanjkovalo, stanovanje sta imela, otroka sta bila pridna, tašče in tasti so jima dali mir, skratka, življenje je postalo skoraj preveč idealno.

"Če sem po službi zavil s prijatelji na kakšno pivo, sem se jih kmalu naveličal. Opravljali so šefe, po tihem kritizirali čez oblast in opravljali vsakega, ki je na novo prišel v lokal. Največkrat sem vstal in šel domov. Tam ni bilo nič bolje. Ivanka je bila v službi (ona je delala zmeraj popoldne, da sta lahko pazila otroke), hiša je bila prazna, na vrtu je bilo že vse postorjeno, da bi pomival posodo, mi pa ni dala vest. Če sem se vlegel po kosilu, sem imel težave s spancem ponoči. Prizna, nič mi ni bilo prav, kar hodil sem okoli, kot da bi mi malo "falilo", je razpredal svoje misli Ciril, ne da bi mi sploh padlo na pamet, kaj mi hoče povedati. Tudi Ivanka je kar utihnila in se obrnila k štedilnku.

"Nekoč smo šli gasilci na neko tekmovanje na Gorenjsko, zdi se mi, da v Begunje. Tam sem spoznal Duško. Tudi ona je bila gasilka, luštna punca. Beseda je dala besedo in potem sva ves večer plesala in nikamor se mi ni mudilo. Odkrito priznam in to sem Ivanki že zdavnaj povedal, da sem se zraven Duške spet počutil mlad. Ni je motil moj poklic, niti to ne, da sem bil poročen... Vse sem ji takoj priznal. Briga me, mi je govorila, saj mi jih ne bo treba nikoli spoznati. (To so bile zelo, zelo zarečene besede...). Najraje bi jo zvlekel za tiste smreke in ji dokazal, kakšen dedec sem. Pa mi ni pustila. K meni pridi kdaj na obisk, mi je govorila in mi ob slovesu pustila svoj naslov. Domov sem prišel kot v devetih nebesih. Nisem videl ne Ivanke, ne otrok, samo Duško sem imel pred očmi. Ni mi bilo ne do hrane, ne do pijače. Popolnoma me je zmešala. Ivanka je bila prepričana, da sem zbolel. Zdel sem se ji tako čuden, ko sva se po večerji vlegla v posteljo. "Delal" sem se, da že spim, samo da ne bi silila vame..."

Z Duško sta se začela redno sestajati v juliju 1973. leta. Ciril je takrat že imel starega fička, s katerim ni bilo težko prevoziti tistih nekaj kilometrov, ki so ga ločili od nje. Ivanka, ki je bila popoldan v službi, dolgo časa ni ničesar vedela, tudi otroka nista tožarila, saj jima je bilo všeč, da imata malo več svobode zase in za prijatelje.

"Take babe, kot je Duška, znajo zmašati dedce," je še zmeraj prepričan Ciril.

"Če se me je dotaknila ali me samo pogledala, sem bil že mehak kot vosek. Obiskoval sem jo že kakšnega pol leta, ko mi je povedala, da je noseča. Mislil sem, da me bo pobralo, ko sem se zavedel, kaj je rekla. A ne, "lubči", mi je govorila, sedaj se bova pa oženila. Vse mi je dol padlo! Kršenduš, sem pomislil, saj se vendar ne morem, doma imam že eno ženo, imeti dve je pa prepovedano! Se boš pa ločil, je vztrajala. Oblil me je mrzel pot. Jaz pa ločil! Bil sem šokiran in brez besed. Prej kot navadno sem se odpravil proti domu. Vse skupaj sem videl v popolnoma drugačni luči. Če sem samo pomislil, kaj bo rekla Ivanka, če bo slučajno izvedela, sem se začel tresti. Otroka sta me bila vesela kot že dolgo ne. Usedel sem se k njima in strašno mi je bilo všeč, ko sta silila vame. Ob desetih sem šel naproti Ivanki. To se ni zgodilo, odkar sta se nama rodila otroka. Bilo ji je nerodno pred drugimi ženskami, toda bilo mi je malo mar.

Konec prihodnjič

Nadaljevanje z 38. strani

TGT. Zaradi sumljivih špekulacij urada za prostor z varstvenimi pasovi vodnih zajetij sta odbor in zelena zveza SLS glede na informacijski molk odgovornih dolžna obvestiti občane, medije in ustrezna ministrstva o dogajanjih na Lajbu.

Cisterno so po nalogu sanitarnega inšpektorja izpraznili, vendar po več kot tednu dni podtalnica še vedno izpira kurilno olje iz prepojenega gramoza pod cisterno v Mošenik. Stanja ni mogoče sanirati zaradi banalnega razloga, saj je g. Koren nad cisterno pozidal prizidek v kuhinji, tako da izkop ni mogoč.

Cisterna je zakopana poleg žile vodnega zajetja, ki tako kot nižjeležeča ribogojnica na srečo brez rib, ni utrpela zaenkrat škode. Upam, da se iz tega opozorila narave kaj naučimo.

Zgroženi lahko opazujemo, kako lahkomiselno se nekateri odgovorni obnašajo, skrivajo dejstva in se igrajo z življenji občanov. Voda je in bo osnovna naravna dobrina, brez katere ni življenja bodočih rodov, kar nekaterim še ni povsem jasno. Sklep odbora za ohranitev vodnih zajetij in zelene zveze SLS je zato bil, da po lanskem zbiranju podpisov proti črpalki, sedaj pristopimo h konkretnejšim akcijam na Lajbu, v katere nas sili ignoranca g. Korena ter gluha ušesa odgovornih in županove administracije.

Odbor za ohranitev vodnih zajetij
Zelena zveza SLS
občinski svetnik - Jože Kuhelj

Nasilneža prijeli po mesecu dni

Jesenice - S kamnom grozil policistu in zadrževal mladoletnico. Te dni je bil preiskovalnemu sodniku izročen 21-letni A. E. z Jesenic, ki so ga prijeli v nedeljo ponoči. Bremeni ga kaznivo dejanje preprečitve uradnega dejanja uradni osebi in ogrožanje varnosti, kriminalisti pa ga tudi sumijo, da je protipravno zadrževal 17-letno Jeseničanko.

Sicer znani nasilnež naj bi s pomočjo 21-letnega L. Ž. 3. marca v lokalu Forum na Jesenicah s silo preprečil policistom opraviti javno dejanje. Med policijskim posegom je A. E. pobegnil iz lokala, se vanj vrnil z večjim kamnom in grozil policistu. Ta je segel po pištoli, jo repetiral in usmeril A. E.-ju pred noge. A. E. je nato pobegnil in skoraj mesec dni je trajalo, da je padel v roke pravice. • **Š. Š.**

INTEGRAL AP Tržič, D.D.
Predilniška 1, 4290 Tržič

INTEGRAL Tržič

Obveščamo uporabnike naših avtobusnih storitev, da bodo od 15. 4. 1997 dalje v veljavi nove cene avtobusnih prevozov po naslednji tarifni lestvici:

razdalja v km od - do	cena	razdalja v km od - do	cena
0 - 5	160	76 - 80	880
6 - 10	190	81 - 85	920
11 - 15	220	86 - 90	970
16 - 20	260	91 - 95	1050
21 - 25	300	96 - 100	1090
26 - 30	360	101 - 105	1140
31 - 35	420	106 - 110	1180
36 - 40	490	111 - 115	1250
41 - 45	560	116 - 120	1300
46 - 50	600	121 - 125	1350
51 - 55	630	126 - 130	1380
56 - 60	700	131 - 135	1410
61 - 65	750	136 - 140	1460
66 - 70	780	141 - 145	1510
71 - 75	830	146 - 150	1570

NESREČE

Nova smrtna žrtev

Meja, 7. aprila - V ponedeljek ob 16.05 se je na magistralni cesti Kranj - Jeprca pripetila prometna nesreča s tragičnim izidom. Čeprav okoliščine prometne nesreče še niso povsem jasne, pa je do nesreče verjetno prišlo zaradi nepravilnega prehitevanja.

V smeri proti Kranju je s katrco peljala 21-letna Ana P. iz Kranja, ki je med naseljema Orehek in Meja pri odcepu za farmo Sorško polje nenadoma, domnevno zaradi prehitevanja, zapeljala na levi, nasprotni pas. Nasproti ji je najprej pripeljal voznik golfa iz Kranja, ki pa se je nesreči izognil. Nato je katrca zopet zapeljala na desni pas, a kmalu spet v loku nazaj na levi pas. Tedaj ji je nasproti iz smeri Medvod v renault 19 pripeljal 40-letni Igor V. iz Kranja, ki se kljub zaviranju ni mogel izogniti močnemu trčenju z levim delom katrce. Sopotnica v katrci 21-letna Marja K. iz Kranja je umrla na kraju nesreče, medtem ko so voznico Ano P. zaradi zelo hudih telesnih poškodb odpeljali v klinični center v Ljubljani. Policijsko poročilo navaja, da nobena od njiju ni bila pripeta z varnostnim pasom. Igor V., ki je bil pripet, je utrpel le lažje poškodbe, pri nesreči pa se mu je sprožila tudi zračna varnostna vreča. Letos beležimo že 10 smrtnih žrtev na gorenjskih cestah, lani je v tem obdobju umrlo 11 ljudi.

Vozilo se je večkrat obrnilo

Jazbine, 8. aprila - V torek ob 12.10 se je na lokalni cesti izven naselja Jazbine (občina Gorenja vas - Poljane) pripetila prometna nesreča, v kateri se je hudo telesno poškodoval 36-letni Marjan U. iz Kranja, ki je vozil neregistrirani landrover in to v času, ko mu je potekala sodna prepoved vožnje, kakor je zapisano na njegovem vozniškem izpitu. Marjan se je iz svojega vikenda peljal proti hiši Jazbine 4. V levem nepreglednem ovinku je zapeljal proti levemu robu in nato z levim kolesom na dvignjeno pobočje. Pri tem se je vozilo obrnilo na desni bok in se začelo prevračati v desno, kjer se spušča terasasto pobočje. Tako se je na prvi terasi landrover trikrat prevrnil, medtem se mu je razbilo tudi steklo na desnih vratih. Na drugi terasi je vozilo odbilo v zrak in se zadelo v drevo v višini dveh metrov, nakar je padlo na tla in se še dvakrat obrnilo. Na tretji terasi je nato vozilo zadelo češnjo, pri čemer mu je odbilo pokrov motorja in rezervno kolo. Nadalje je vozilo začelo drseti, dokler ni treščilo v brezo in tam obstalo na desnem boku. Marjan, ki ga je že med prevračanjem vrglo iz vozila, se je hudo poškodoval in je bil prepeljan v ljubljanski klinični center.

Izdalo ga je srce

Zabreznica, 9. aprila - V sredo je ob 12. uri 65-letni Andrej A. iz Most pri Žirovnici pred OŠ Zabreznica pobral svojo vnukinjo. Ko sta se peljala proti regionalni cesti, pa je vozilo kar naenkrat začelo vijugati.

Vozilo se je nato zadelo v kovinski smetnjak, pri tem pa je zapeljalo na zelenico ob poti, na katero se je kmalu vrnilo. Kmalu je trčilo še v drog za električno napeljavo, kjer je obstalo. Andreja so odpeljali v bolnišnico na Jesenicah, kjer so ugotovili, da se pri nesreči ni poškodoval. Andrej je kljub temu preminul, saj ga je med vožnjo prizadel srčni infarkt. Ker so nesreče zaradi srčnih težav kar pogost pojav, policija opozarja vse srčne bolnike, naj gredo raje na zdravniški pregled, kjer bodo ugotovili, ali je zanje varno voziti. V takih primerih pa lahko s preventivnim obveščanjem svoje postorijo tudi zdravniki. • **S. Šubic**

Denacionalizacija blejskih Toplic

Na prihodnji obravnavi že odločitev?

Radovljica - Pri premoženjsko pravni službi upravne enote Radovljica se je včeraj nadaljevala ustna obravnava denacionalizacijskega postopka, v katerem mag. Franc Molnar zahteva vnitev blejskega hotela Toplice in depandans Jadran in Korotan v naravi. Do odločitve tudi tokrat ni prišlo, obravnavo so preložili za nedoločen čas, ker sta obe strani dobili odgovore izvedencev na nekatera sporna vprašanja šele na obravnavi in jih nista mogli proučiti. Denacionalizacijski upravičenec je tudi zahteval, da je v izvedenskem mnenju o vrednosti podjetja Grand Hotel Toplice kot pravne osebe podjetje treba ovrednotiti glede na stanje v letošnjem aprilu, ne pa na dan 1.1. 1993. Zahtevo je utemeljil s tem, da se je vrednost podjetja v tem času verjetno spremenila. V razpravi je bilo slišati tudi mnenje, da bo prihodnja obravnava bržkone zadnja in da bo že prišlo do odločitve.

C.Z.

KRIMINAL

Našel ključ in - 2.200.000 tolarjev

Stražišče - Kriminalisti še vedno poizvedujejo za neznanim storilcem, ki je v petek, 4. aprila, med 9. in 13. uro vlomil v stanovanjsko hišo v Stražišču in odnesel za 2 milijona 200 tisoč tolarjev gotovine (24 tisoč mark in 50 tisoč tolarjev). Neznanec z vstopom v hišo ni imel težav, saj so bila odprta balkonska vrata na terasi, povrh vsega pa je našel tudi "spretno" spravljen ključ vhodnih vrat. Ali je vrata po končanem obisku za seboj zaklenil, nismo izvedeli.

Vlomilec je bil žejen

Zgornje Bitnje - Neznanca, ki je v nedeljo, 6. aprila, vlomil v samopostrežno trgovino v Zgornjih Bitnjah, te dni ne daje žeja, verjetno pa mu tudi cigaret ne bo treba še nekaj časa kupiti. Dolge dneve brezdelja pa si krajša z glasbo na "novih" kasetah. Neznani storilec(i) so namreč iz trgovine odnesli štiri zaboje piva, 16 steklenic žganja, 140 škatel cigaret in 25 avdiokaset. Odnesena roba je vredna 76 tisoč tolarjev. Kriminalisti že poizvedujejo za strastnim pivcem in kadilcem.

Študentom prodajal ukradene knjige

Kranj - Študentje, ki bivajo v ljubljanskih študentskih domovih, se zadnje čase verjetno niso mogli načuditi svoji sreči, saj so drage leksikone in slovarje kupovali po neverjetno ugodnih cenah. Toda študij se jim bo spet podražil na prejšnjo raven, saj so kriminalisti zaprli njihovega dostavljalca. 23-letni Ljubljančan P. M., študent 1. letnika ekonomsko - poslovne fakultete, je namreč s pomočjo še dveh kameradov N. D. in K. P. sredi belega dneva iz izložb gorenjskih knjigarn kradel knjige in jih prodajal v študentskih domovih. Izvedeli smo, da si je protipravno prisvojil vsaj Novi veliki leksikon v barvah in dva izvoda nemško-slovenskega Poslovnega slovarja. **S. Šubic**

Dve umrli v fičku

Šmarca pri Kamniku, 9. aprila - V prometni nesreči v naselju Šmarca pri Kamniku sta umrli voznica in sopotnica v fičku, medtem ko se je njun sopotnik hudo poškodoval.

Po podatkih ljubljanske uprave za notranje zadeve je voznik tovornjaka TAM 122, 43-letni Jožef Putanec iz Domžal, vozil po regionalni cesti Kamnik - Domžale v smeri proti Domžalam. V Domžalah je dohitel kombi peugeot boxer, v katerem je voznik začel zavirati, ker je vozilo pred njim zavijalo na stransko cesto. Jožef se ni uspel pravočasno ustaviti, zato je zadel v zadnji del kombija, nato pa je tovornjak zapeljal na nasprotni pas. Prav takrat so mu nasproti v fičku pripeljali sorodniki 62-letna Stanislava O., 67-letna Jožefa O. in 68. letni Franc O. iz Spodnjih Stranj pri Stahovici.

Fičko je silovito trčil v prednji del tovornjaka, ki je po trčenju obstal na sredi ceste, razbitega fička pa je odbilo na njegovo desno in na makadamsko bankino. Stanislava in Jožefa sta umrli na kraju nesreče, Franca pa so hudo ranjenega odpeljali v ljubljanski Klinični center. • **S. Š.**

13

Piše: Mirko Križnar

Kmetije na stražiških ulicah

Kmetija FOLTAN

Ob desnem bregu bivšega potoka Trenča, ki so ga v spodnjem toku kanalizirali, leži kmetija FOLTAN, čisto na koncu kmečkega dela vasi. Sedanji lastnik Križnar Pavel z ženo in otroki dobro skrbi za ekonomsko stran kmetije, ki obsega nekaj čez 14 ha zemlje, od tega polovico (nad 7 ha) v gozdovih.

Največ se ukvarjajo z živinorejo. V hlevu ima vedno okrog 40 glav goveje živine in od tega 9 krav molznic. Obdelava zemlje je, kolikor se le da mehanizirana, saj ima kar lepo število poljedelskih strojev. Včasih so imeli po dva konja, ki sta morala opravljati delo sedanjih traktorjev. Veliko veselje imajo z gojenjem prašičev. Vsako leto imajo svinjo s prašički. Kakor se spominja gospodar, so zredili leta 1950 svinjo, ki je tehtala nič manj kot 318 kg. Kupil jo je znani in med kmeti še kar cenjeni mesar Jeršinov Rajko iz Kranja.

Po požaru leta 1980, sredi poletja je strela udarila v njihovo gospodarsko poslopje, ki pa se je držalo hiše, je od starega pravzaprav ostala samo hiša, vendar stanujejo sedaj v že takrat še nedograjeni hiši. Namesto starega gospodarskega poslopja so zgradili popolnoma novega z možnostjo priveza več kot še enkrat toliko živali kot prej.

Najbolj važno je pridelovanje krmnih rastlin za prehrano in rejo goveje živine kot na primer: koruze za siliranje in trave za seno itd. Od ostalih poljščin pa največ krompirja za prodajo in domačo porabo. Poskušajo izvleči iz zemlje čimveč. Zato s tudi z vsemi sredstvi za čimboljšo in čimvečjo količino pridelkov.

Ime kmetije je zaenkrat neznanega izvora in pomena. Spada pa domačija v naselitveni čas prav na začetku freizinško -loškega gospostva t. j. med leti 1002 in 1160. To je ena izmed kmetij naseljenih, lahko bi rekli kolonizirana v tem obdobju na robu gručaste vasi, ki je bila dana škofom iz Freisinga pod imenom "... predium Strasista". Približno tako veleiko zemlje sta dobili sosednj kmetiji Korošec in Cajnar. Vse tri so imele dosti več zemlje okrog hiše, kakor ostali kmetje v sredini vasi.

Vse tako izgleda, da je kmetija, kljub raznim neprijetnostim in nesrečam v preteklosti, dovolj odporna proti bodočim gospodarskim in življenjskim tegobam sedanjega in bodočega časa. Gospodar Pavle, gospodinja Jelka, sin in hčerka se trudijo prispevati čimveč k nadaljevanju napredka domačije. Da je pri njih življenje zdravo, dokazuje mati in stara mati, ki ima že 95 let.

Foltanov Pavle

Dvorišče Foltanove domačije

GLASOV KAŽIPOT

Prireditve

Lutke v Prešernovem gledališču

Kranj - V Prešernovem gledališču bo jutri, v soboto, ob 10. uri lutkovna predstava za otroke z naslovom Marsovčki na obisku. Predstavo so pripravili člani Amaterskega mladinskega odra P.G. Nova Gorica.

Literarni večer

Tržič - V Knjižnici T. Pretnarja se bo danes ob 18. uri začel literarni večer, ki bo posvečen književni zvrsti kriminalke. Gost bo Igor Karlovšek, avtor knjig Bazen, Rodoljub, Navzdol in naprej, Klan in Polnočna loža.

Show z Romano Krajnčan

Škofja Loka - V koncertno-plesni dvorani Superstar bo danes on 17. uri Show z Romano Krajnčan.

Obvestila

Tečaj keramike

Kranj - Center kulturnih dejavnosti pri ZKO Kranj prireja v četrtek, 17. aprila, tečaj keramike. Trajal bo štiri dni, še 18., 24. in 25. aprila. Tečaj bo vodil Ljubo Blagotinšek.

Krvodajalska akcija

Ljubljana - Šiška - Rdeči križ Slovenije obvešča, da bo krvodajalska akcija za prebivalce Ljubljane - Šiške v torek, 15. aprila.

Srečanje upokojencev Slovenije

Žabnica - Letošnje srečanje upokojencev Slovenije bo 19. junija v Celju in Društvo upokojencev Žabnica že sprejema prijave. Prijavite se lahko do sobote, 3. maja, pri poverjenikih.

Kegljavci DU Kranj

Kranj - V sredo, 16. aprila, bo ob 9. uri na kegljišču v Kranju društveno tekmovanje posameznikov v kegljanju. Prijavite se lahko pol ure pred tekmovanjem. Po končanem tekmovanju bo podelitev priznanj najboljšim v prostorih društva.

Prijave za Jurijev sejem

Šenčur - V okviru praznovanja občinskega praznika občine Šenčur TD Šenčur organizira tudi Jurijev sejem, ki bo potekal 25. in 26. aprila v središču Šenčurja. Osnova letošnjega sejma je hortikulturnega značaja in domače obrti. Vse zainteresirane, ki želijo imeti svojo stojnico, obveščajo, da se za Jurijev sejem lahko prijavijo do 15. aprila. V prijavi zapišite, kakšno stojnico imate, koliko prostora potrebujete in kaj boste prodajali. Vse dodatne informacije dobite na občini Šenčur, tel. 411 525 pri ge. Cankar.

Občni zbor DU Šenčur

Šenčur - Društvo upokojencev Šenčur vabi na redni letni občni zbor, ki bo danes, 11. aprila, ob 16. uri v Domu krajanov v Šenčurju.

Posvet o varnosti v gorah

Poljče - Odbor za proslavo 85-letnice Gorske reševalne službe Slovenije pripravlja jutri, 12. aprila 1997, preventivno posvetovanje z naslovom "Gore in varnost". Strokovno srečanje, ki se bo začelo ob 9. uri v centru za obrambno usposabljanje v Poljčah, bodo posvetili obravnavi vplivov vremena na nastanek nesreč v gorah in pregledu možnosti, kako skrajšati odzivni čas GRS.

TIPKA
TRGOVINA Z GLASBILI V KRANJU
STANETA ŽAGARJA 34a
064/331-478
PRODAJA NA OBROKE
SINTESIZERJI
KITARE IN STRUNE
BLOKFLAVTE
NOTE IN ORGLICE
GLASBENI PRIBOR...

Gledališče

Štirje letni časi

Predoslje - Kulturno društvo Mlin Radomlje vabi na ogled komedije Štirje letni časi, ki jo bodo ob 20. uri uprizorili v Kulturnem domu v Predosljah.

Večna lovišča

Breznica - Gledališe Belansko, ki deluje v okviru Kulturnega društva Bohinjska Bela, bo uprizorilo komedijo Mira Štefanca Večna Lovišča. Predstava bo jutri, v soboto, ob 20. uri v Kulturnem domu na Breznici.

Gostuje Zijah Sokolović

Škofja Loka - Na Loškem odru bo danes, v petek, ob 20. uri nastopil igralec Zijah Sokolović v svoji predstavi Glumac... je glumac... je glumac. Predstavo, ki jo igrajo po vsem svetu, saj je prevedena v številne jezike, je doslej doživela že okoli 1400 ponovitev.

Igrokaz '97

Komenda - V okviru revije predstav gledaliških skupin Občine Kamnik bo danes, v petek, ob 20. uri v Kulturnem domu predstava gledališke skupine KD Tuhinj: nastopili bodo s komedijo V. Dobskyja Dva para se ženita, v režiji Danila Bajde.

Jutri, v soboto, ob 20. uri pa bo v Šolskem centru R. Majster v Kamniku gledališka skupina ŠC R. Maistra uprizorila poetično igro Borisa A. Novaka Hiša iz kart, režija Marja Kodra.

Izleti

Po Primorski

Žabnica - Društvo upokojencev Žabnica vabi svoje člane na avtobusni izlet po slovenskem Pirmorju, ki bo v ponedeljek, 21. septembra, z odhodom ob 7. uri z vseh avtobusnih postaj od Stražišča do Sv. Duha. Prijave do zasedbe avtobusa sprejemajo poverjeniki.

Krakovski gozd in Kostanjeviška jama

Kranj - Planinsko društvo Kranj - Planinska sekcija Iskra organizira v soboto, 19. aprila, izlet v Krakovski gozd in ogled Kostanjeviške jame. Odhod posebnega avtobusa bo v soboto, 19. aprila, ob 6. uri izpred Hotela Creina. Hoje bo za 5 ur. Prijave z obveznimi vplačili sprejemata: ga. Jasna Soklič v tajništvu ISKRA-ERO, tel.: 221-321 int. 2822 in na Laborah v ISKRATEL g. Matija Grandovec, tel.: 27 30 93, najkasneje do srede, 16. aprila, oz. do zasedbe mest v avtobusu.

Predavanja

Vse o okolju

Žirovnica - Kulturno-prosvetna sekcija Društva upokojencev Žirovnica vabi na predavanje Vse o okolju, ki bo v sredo, 16. aprila, ob 19. uri v rojstni hiši Matije Čopa v Žirovnici. Predavala bo Mojca Dolar.

Padalstvo

Radovljica - V dvoranici radovljiške knjižnice bosta danes, v petek, ob 19.30 ob video posnetkih govorila o tekmovalnem in rekreativnem padalstvu dolgoletna državna reprezentanta in svetovna prvaka Roman Pogačar in Bogdan Jug.

O sladkorni bolezni

Cerklje - Društvo diabetikov Kranj in Poverjeniški odbor Cerklje vabita sladkorne bolnike, svojce in vse ostale občane na strokovno predavanje o sladkorni bolezni, ki bo v torek, 15. aprila, ob 17. uri v prostoru Zadružnega doma v Cerkljah. Predavala bo dr. Jana Kreš - Šorli. Možna bo kontrola krvnega sladkorja.

Naklo - V četrtek, 17. aprila, pa bo predavanje prav tako ob 17. uri v Naklem, in sicer v prostoru Kulturnega Doma. Tudi tu bo možna kontrola krvnega sladkorja.

Iniciative - pot do mojstrstva

Ljubljana - Center za duhovno kulturo iz Ljubljane vabi na predavanje z naslovom Iniciative - pot do mojstrstva, ki bo 16. aprila, ob 18. uri v OŠ Matija Čopa v Kranju. Predaval bo Zoran Mihajlovič.

Koncerti

Pevsko srečanje

Škofja Loka - Na Osnovni šoli Ivana Groharja bo danes, v petek, ob 19. uri prvi del območnega pevskega srečanja, na katerem se bo predstavilo 16 pevskih zborov iz občin Gorenja vas - Poljane, Škofje Loke, Železnikov in Žirov.

Koncert v Mengšu

Mengeš - Danes, v petek, 11. aprila, bo ob 20. uri v Kulturnem domu v Moravčah koncert, na katerem bodo nastopili moški zbori Janko Kersnik Lukovica, Mengeški zvon, Radomlje, ženski pevski zbor Tine Kos Moravče ter mešani zbor Groblje in Domžalski komorni zbor.

Koncert v Radovljah

Radomlje - Jutri, v soboto, bodo ob 20. uri v Osnovni šoli Preserje pri Radomljah nastopili zbori Društva upokojencev Domžale, Tine Kos Moravče, Lek, Stobljanski oktet, Oktet bratov Pirnar, Svoboda Mengeš ter vokalni skupini Sirene iz Homca in Kvarta iz Mengša.

Srečanje glasbenih šol

Jesenice - V Gledališču Toneta Čufarja bo danes, v petek, 11. aprila, ob 17. uri srečanje glasbenih šol Gorenjske in zamejstva. Na tokratnem že 23. srečanju se bodo predstavili mladi glasbeniki iz Kranja, Radovljice, Škofje Loke, Tržiča, glasbene šole Tomaž Holmar Ikve iz Žabnice in Društva Glasbena šola Celovec. Nastopili bodo tudi nagrajenci letošnjega državnega tekmovanja mladih glasbenikov republike Slovenije.

TEDEN MLADIH KRANJ
KLUB ŠTUDENTOV KRANJ
9.-17. maj
bodi pripravljen

Razstave

Skupinska razstava

Jesenice - V razstavnem salonu Dolik bodo danes, v petek, ob 18. uri odprli skupinsko razstavo likovnih del članov likovne skupine KUD Univerzitetnega kliničnega centra in Medicinske fakultete "dr. Alojz Kraigher" Ljubljana. Na otvoritvi bo pel ženski pevski zbor Milko Škoberne.

Slike Karen Soklič

Škofja Loka - V galeriji Loškega muzeja bodo danes, v petek, ob 17. uri odporli razstavo likovnih del slikarke Karen Soklič. Na otvoriotvi bodo nastopili učenci Glasbene šole iz Škofje Loke.

Jovanovič razstavlja

V galeriji ZKO - Knjižnica v Knjižnici I. Tavčarja bodo v ponedeljek, 14. aprila, ob 19. uri odprli likovno razstavo del Petra Jovanoviča na temo Gregorčičevih pesmi.

Jurjev semenj

Gorje - V Gorjah v občini Bled bodo tudi letos pripravili tradicionalni Jurjev semenj. Letos že 6. sejem zapored bo 26. in 27. aprila pri kulturnem domu v Zgornjih Gorjah. Sejem bo letos organiziralo športno društvo Gorje. Informacije in rezervacije stojnic v trgovini Šobrle v Zgornjih Gorjah (telefon: 064/725-425 ali faks: 064/725-777).

Mladi pevci

Predoslje - V Osnovni šoli Predoslje bo danes, v petek, ob 18. uri območno srečanje otroških in mladinskih pevskih zborov. Nastopilo bo petnajst pevskih zborov iz Kranja, Predoselj, Preddvora in Cerkelj.

Koncert pihalnega orkestra

Lesce - Pihalni orkester Lesce vabi na spomladanski koncert, ki ga bo izvedel 19. aprila v OŠ A.T. Linharta v Radovljici, 20. aprila v dvorani na Breznici, 25. aprila v OŠ F.S. Finžgarja v Lescah, 27. aprila pa v Domu Joža Ažmana v Boh. Bistrici. Vsi koncerti se začenjajo ob 20. uri. Vstopnine ni.

AVSENIK
GOSTILNA RESTAVRACIJA GALERIJA
Avsenik
"Pri Jožovcu" Begunje
PROGRAM NARODNO - ZABAVNIH VEČEROV
11. aprila - Ansambel GAŠPERJI
18. aprila - Gorenjski muzikantje
25. aprila - Štajerskih sedem
2. maja - Ansambel GAŠPERJI
Prireditve so vsak petek od 19. ure dalje
Zaželjene rezervacije na tel.:064/733-402

GORENJSKI GLAS in RADIO KRANJ 97.3 FM STEREO

12 Prometni kviz

Tudi tokrat smo se rubrike PROMETNI KVIZ lotili Gorenjski glas, Radio Kranj, Prometna policija Kranj in avto šola Queen, z nami pa je še vedno tudi Zavarovalnica Tilia. V zadnji oddaji smo izžrebali tudi srečne dobitnike nagrad, ki jih poklanjata Gorenjski glas in avto šola QUEEN. Vsem nagrajencem čestitamo, njihova imena pa bomo objavili v naslednji petkovi številki. Tako začenjamo, že četrti krog naše in vaše akcije PROMETNI KVIZ. Če smo kakor koli pomagali voznikom je name akcije dosežen. Naj ponovimo, da je rubrika namenjena vsem voznikom, nagradno vprašanje pa bodočim voznikom. Tako ste še enkrat vabljeni vsi, ki boste v letošnjem letu začeli z opravljanjem vozniškega izpita, da si z pravilnim odgovorom prislužite eno izmed bogatih nagrad, ki jo poklanjata avto šola QUEEN in Gorenjski glas.

Vožnja skozi predor

Kljub temu da v Sloveniji nimamo tako dolgih predorov, kot v nekaterih sosednjih deželah, pa je vsekakor pomembno, da poznamo nekaj osnovnih pravil pri vožnji skozi predor. Predvsem poznamo predore, ki so osvetljeni, kot tudi take, ki so brez dodatne razsvetljave, ter predore, kjer poteka promet v eno smer po enem ali po več pasovih.

Vožnja skozi predor pomeni dodatno nevarnost iz več razlogov. Predvsem je svetloba v predorih drugačna od zunanje. Tudi če je predor dodatno osvetljen, je podnevi bolj temno in ponoči bolj svetlo, kot izven predora. Najbolj nevarni so seveda neosvetljeni predori, kjer se naše oko kar nekaj časa ne navadi na temo in pri veliki hitrosti, je to lahko usodno. Preden zapeljemo v predor, moramo tudi računati na morebitno oviro ali pa poškodovano oziroma mokro ali poledenelo vozišče. V predoru je zelo malo možnosti za izogibanje oviram.

Prav zato moramo že pred vstopom v predor zmanjšati hitrost in jo prilagoditi osvetlitvi in stanju na vozišču. Zasenčiti moramo tudi luči in voziti skrajno previdno.

V predoru je strogo prepovedano ustavljanje vozil in obračanje vozil, kot tudi vzvratna vožnja. Sodobno opremljeni predori imajo napeljano tudi telefonsko napeljavo in zgrajene razširitve vozišča, ki jih uporabimo v primeru okvar vozila in morebitnih nesreč. Skratka pri vožnji v predoru bodimo še posebej pazljivi.

Bolje prepozno na cilj, kot prezgodaj v smrt.

avto šola QUEEN
Vir:
Učbenik Varna vožnja
Avtošola QUEEN

NAGRADNO VPRAŠANJE

Odgovore na nagradno vprašanje pošljite na Gorenjski glas s pripisom za PROMETNI KVIZ, najkasneje do 7. maja 97. Tretje žrebanje bo na Radiu Kranj 8. maja ob 13.20 uri. Prva nagrada vrednostni bon avto šole QUEEN 15.000 tolarjev. Druga nagrada vrednostni bon 10.000 tolarjev. Tretja do peta nagrada vrednostni bon 8.000 tolarjev. Nagrade poklanjata avto šola QUEEN in Gorenjski glas, namenjene pa so bodočim voznikom, ki bodo v letošnjim letu opravljali vozniški izpit A ali B kategorije, saj so nagrade povezane prav s tem področjem.

KUPON GORENJSKI GLAS št. 29

IME IN PRIIMEK: _____

NASLOV: _____

KRAJ IN POŠTNA ŠT.: _____

TELEFON: _____

IMAM VOZNIŠKI IZPIT B KATEGORIJE: DA, NE

VPRAŠANJE:

Zakaj moramo zmanjšati hitrost pri vožnji skozi predor?

a) Zaradi spremenbe svetlobe, ki nam lahko povzroči trenutno zaslepitev
b) Zaradi vetrov skozi predor
c) zaradi nasproti vozečih vozil

ODGOVOR NA VPRAŠANJE IZ PREJŠNJE RUBRIKE

Predvsem pri vožnji velja upoštevati strpnost, razumevanje in humanost. Bodimo prijazni do ostalih udeležencev v prometu, saj nam bo tudi njihova prijaznost slej ko prej prav prišla.

ZAHVALA

Ob boleči izgubi naše drage mame in stare mame

MILKE STANONIK

se iskreno zahvaljujemo sorodnikom, sosedom, prijateljem, sodelavcem in znancem, ki ste jo pospremili na zadnji poti, ji darovali cvetje, sveče in izrekli sožalje. Najlepša hvala g. župniku za lep pogrebni obred, pevcem v cerkvi in Gorenjevaškemu oktetu za zapete žalostinke. Vsem še enkrat prisrčna hvala.

Žalujoči: Miro, Darja, Anka in Emil z družinami

☎ HALO - HALO GORENJSKI GLAS ☎ TEL.: 064/223 111

Naročilo za objavo sprejemamo *po telefonu 064/223-111, faksu 064/222-917 ali osebno na Zoisovi 1 v Kranju oz. po pošti - do 12.30. ure* **dan pred izidom** *Gorenjskega glasa! Cena oglasov in ponudb v rubriki:* **izredno ugodna.**

AVTOŠOLA B in B - tel. 22-55-22

PRED 7 LETI PRVI - DANES PONUJAMO NAJVEČ

TEČAJ CPP DOPOLDNE IN POPOLDNE - 14. APRIL
- NAJUSPEŠNEJŠA AVTOŠOLA - OD MOTORJA DO AVTOBUSA
- V KRANJU IN RADOVLJICI - NAJMANJŠE POVPREČNO ŠTEVILO UR
- UGODNE CENE IN PLAČILNI POGOJI
AVTOŠOLA B in B - MI SMO ZA

NAKUPOVALNI IZLETI Madžarska Lenti 17.4., 19.4., 26.4., Palmanova 18.4., Trst 15.4., 22.4., Toplice na Madžarskem od 26.4., 29.4., 2.5., Gardaland 3.5., Rozman, tel.: 064/715-249, Šenčur: 411-887

AVTO ŠOLA ING. HUMAR Tečaj CPP se začne **v ponedeljek, 14.4.1997,** ob 9. uri dopoldne in ob 18. uri popoldne. **Tel.: 311-035**

METEOR d.o.o. 422-781 Cilka tel.: 411-510 Lenti 12. 4.; Formula I. - Imola 27. 4.

GOSTIŠČE METKA Podljubelj 140 tel.: 59 086 Vabimo vas na:
* sobotne plese z ansamblom Svežina
* družinska in druga praznovanja
* kosila

V DOBRNI SE VEDNO NEKAJ DOGAJA

SLIKARSKE RAZSTAVE: V avli hotela Dobrna je do 18. aprila na ogled 1. mednarodna razstava otroških likovnih del iz petnajstih držav.

HOKO KOMBI PREVOZI tel.: 53-876 in 57-757 Četrtek in sobota Lenti; ponedeljek in petek Celovec; torek Italija - več smeri (prevozi po dogovoru)

SPECIALISTIČNA DERMATOLOŠKA ORDINACIJA **Dr. Predrag Aleksić,** Ljubljana, Vodovodna 34. Zdravljenje kožnih obolenj, krčnih žil z injekcijami in operativno, kapilar, odstanjevanje bradavic in drugih kožnih izrastkov. Nudimo tudi kozmetično dermatokirurgijo. Tel.: (061) 445-080 od 17. do 20. ure.

VRTNARIJA URŠKA *na Ilovki 9 pri Kokrici* za vas smo vzgojili pestro izbiro balkonskega cvetja, enoletnic za parke in grobove. Nudimo vam tudi raznovrstne obešanke, zemljo in cvetlična korita. Na vašo željo vam rože tudi presadimo.
NAŠ NOVI TELEFON 064/226-006. SE PRIPOROČAMO!

GOSTINSKA OPREMA Pingo, d.o.o., Kranj, Oprešnikova 74 Ledomati, salamoreznice, pomivalni stroji, peči za pizze, tehtnice, kozarci, pribor...
UGODNO! 323-485

Avtošola VOZNIK Boh. Bistrica, tel.: 725-637 TEČAJ CPP z A in B kat. bo 11.4. ob 18. uri v Ažmanovem domu.

AVTOPLAŠČI **SAVA** *znižano - SUPER UGODNO* v zalogi tudi Matador, Marshal in protektirani avtoplašči. Ugodni plačilni pogoji in montaža. **Avtomehanika in vulkanizerstvo ROZMAN, Križe,** Snakovška 34, tel. 57-700

AVTOBUSNI PREVOZI DRINOVEC, 731-050 Trst 23.4., Gardaland 27.4, Lenti 19.4.

QUEEN L *AVTOŠOLA* • VOZILA SUZUKI • HITRO IN KVALITETNO DO IZPITA • UGODNI PLAČILNI POGOJI, **0609-633-776** • V MESECU APRILU POSEBNI TEČAJ ZA VSE NAROČNIKE GORENJSKEGA GLASA **(prijava na telefon 223-111)**
PRODAJA UR: TURISTIČNA AGENCIJA ODISEJ: (064) 22-11-03

BODOČE MAMICE IN DOJENČKI! **V butiku ORHIDEJA** dobite vsa oblačila. Tomšičeva 23 (v bližini cerkve v Kranju).

Prešernovo gledališče Kranj

Glavni trg 6, 4000 Kranj

Blagajna: (vhod z Glavnega trga) od **10.00** do **12.00** ure **(sobota od 9.00 do 10.00 ure)** in uro pred začetkom predstav, **tel.: 064/222-681**

sobota, 12. 4., ob 10.00 uri, **MARSOVČKI NA OBISKU** - sobotna matineja

Oscar Wilde: VAŽNO JE IMENOVATI SE ERNEST
sobota, 12. 4., ob 19.30 uri, za abonma **SOBOTA 1,** IZVEN in konto
sreda, 16. 4., ob 19.30 uri, za abonma RUMENI, IZVEN in konto
sobota, 19. 4., ob 19.30 uri, za abonma SOBOTA 2, IZVEN in konto

MALI OGLASI

☎ 223-444

APARATI STROJI

MOBITEL - kompletna ponudba vseh vrst mobilnih telefonov. Posebna ponudba iz programa PANASONIC. Ne izgubljajte časa, pokličite našega zastopnika na tel. št. GSM 041/662-552; 0609/637-200 ali 064/226-751 2

Prodam eno leto staro 300 l zamrzovalno SKRINJO. ☎53-873

Prodam trajnožarečo in termoakumulacijsko PEČ, ugodno. ☎241-281

Ugodno prodam 16 kubično rabljeno samonakladalno prikolico za seno znamke SIP Šempeter. Prodam tudi traktorske švedske verige s podkvami, dim. 28 col za traktor FIAT STORE in puhalnik za seno TAJFUN z elektromotorjem ali brez. Vse troje je v zelo dobrem stanju. ☎620-953

Prodam stružnico za les dolžine 1 m. ☎685-068 7981

Prodam hladilni bazen za mleko 500 l. Goriče 11, Golnik 8090

Poceni prodam večjo količino PLOŠČ za rezilko, v premeru 115 in premer 178 (rezanje in brušenje železa). ☎78-697 8181

Prodam TRAČNI BRUSILNI STROJ Loser za brušenje kovine. ☎241-128 7735

Prodam 2,3 in 4 KW termoakumulacijske peči. ☎632-572 8226

VENTILATOR za sušenje sena Axialni in KRAVO s teličkom, prvo tele, prodam. ☎634-812 8245

Prodam zelo dobro ohranjeno SAMONAKLADALKO SIP 20 kubično in dve toni BALIRANEGA SENA. ☎801-491 8261

Ugodno prodam PRALNI STROJ Gorenje, hladilno skrinjo in elek. ročno žago. ☎57-695 8288

NAJVEČJI
CIRKUS AMERIKANO
V ŠKOFJI LOKI
OD 18. DO 21. 4. 1997
Z DVEMA PREDSTAVAMA OB 16.30 IN 19.30 URI
POTUJOČI ŽIVALSKI VRT

Ugodno prodam gradbeno dvigalo. ☎66-133 8289

VILIČAR Indos 2.5 t, dvojna kolesa, prenovljen prodam in SAMONAKLADALNO PRIKOLICO FAHR 25 kubično z gibljivim priključnim drogom. Podgoršek, Skaručna 22, Vodice ☎061/824-319 8295

VARILNI APARAT Iskra na Co2, 200 Amph, prodam. ☎431-446 8376

Prodam motokultivator T. Vnnkovič Pasquali, generalno obnovljen. ☎721-740 8394

Prodam novo mizarsko delovno mizo PONK. ☎718-088 8395

Ugodno prodam malo rabljen PRALNI STROJ Gorenje New line, PS 350 BM. ☎471-236 8417

Prodam trobrazdni plug in elektro motor. ☎491-001 8419

Prodamo nov KULTIVATOR z ježem Gorenc in plug Batuje 35 % ceneje. ☎241-838 8423

3 F 1 T števec nov 15.000, ura 4000, kabel za podaljšek 44 m 3000. ☎311-494 8427

Prodam TRAKTOR IMT 542, brez kabine, letnik 1988. ☎061/823-078 8435

Prodam MOLZNI STROJ Virovitica, SENO in PRAŠIČKE. ☎421-668 8438

KOSILNICO električno, rez 48 cm, ohranjeno, prodam. ☎66-728 8449

TERMOAKUMULACIJSKO PEČ 2,5 KW in HLADILNO OMARO, 200 l, ugodno prodamo. ☎631-399 8459

Prodam PISALNI STROJ Olympia. ☎411-804 8460

PRALNE STROJE Gorenje obnovljene, prodam za 11000 - 15000 SIT. ☎332-350 8470

Ugodno prodamo ameriški BILJARD osmico in elektro-konvektomat. ☎451-015 8480

Poceni prodam stružnico za les. ☎311-050 8519

Poceni prodam aparat za merjenje pritiska. ☎332-k26 8534

Prodam komplet grt. za avtogeno varjenje. ☎226-339 zvečer po 20. uri 8536

8l bojler Tiki prodam za 2000 SIT. ☎221-452 8602

Prodam 4 stranski SKOBELNI STROJ 6 vretenski Gabiani GS 120. 364-067 8619

Razprodaja kmetijskega orodja. Sušnik Janez, Jezerska c. 43, Kranj 8628

Prodam RAČUNALNIK 486 z dodatno opremo in motor za čoln T.18 + komande. ☎471-881 8666

GLASBILA

SYNTHESIZER HOHNER PSK 65 5 oktav, 99 zvokov, 66 spremljav, prodam. ☎332-432 8478

GR. MATERIAL

3 CISTERNE za kurilno olje in BOJLERJA - nerjaveča prodam. ☎806-069 in 0609/635-262 6534

Suh smrekov OPAŽ ter ladijski pod po znižani ceni prodamo. ☎064/64-412 7871

POLKNA Glin Nazarje 4 kose 120x140, 3 kose 140x140, garažno OKNO 2 kosa 100x140, OKNO Termoton 100x120 novo, prodam. ☎76-223 8000

Prodam strešno OPEKO ŠPIČAK in zamrzovalno SKRINJO. ☎421-498 8187

Gradbene elemente, 100 m2, 2 x rabljene, ugodno prodam. ☎58-765, Robert 8204

Večjo ali manjšo količino smrekovih PLOHOV in colaric PARALELNO, prodam. ☎221-872 8205

GARAŽNA VRATA dvokrilna, lesena, širine 2,20 m, višine 2 m, prodam za 37000 SIT. ☎872-594 8238

Prodam strešno KRITINO špičak 160 m2, za 10.000 SIT ter remelne 45x35, rabljeno. ☎431-573 8242

Prodam PONTE, fižolovke in late za kozolec. ☎733-087 8247

Oddamo strešno KRITINO - cementne špičake. ☎211-080, zjutraj ali zvečer 8248

Podarim cementno strešno OPEKO (folc). ☎328-206 8287

Prodam fižolovke, late, punte, les za bankine in butare. ☎460-223 8290

Za polovično ceni prodma nove mahagoni podboje. ☎411-641 8350

Ugodno prodam strešne valovite, prozorne, plastične plošče. ☎691-868 8353

Prodam 100 kosov gradbenih elementov 200x50 cm, dobro ohranjeni, le enkrat uporabljeni, cena 200.000 SIT. ☎81-411 po 20. uri 8354

Prodam suhe borove deske 18 mm in smrekove 25 mm. ☎431-353 8375

STROJNI TLAKI
hitro in poceni
informacije:
Tel.:061/841-189
Mob.:0609/629-514

OKNA za klet, temna, nova dim. 120x90 1x, 100x90 2x, 80x90 1x, zelo ugodno. ☎431-582 8421

Prodam dvižna garažna VRATA (les) 2x2.30 m. ☎310-745 8475

Prodam PUNTE, LATE in BANKINE. ☎460-036, Babni vrt 6 8482

Potrebujem 50 rabljenih smrekovih plohov za fasadni oder. ☎331-469 od 18. ure dalje 8501

GARAŽNA VRATA, rabljena 1.9 x 1.8 m, prodam. ☎324-641 8508

Prodamo po ugodni ceni 21 m žlebov, 4 m cevi, 2 kom. kolen, vse novo in pocinkano. ☎311-573 8510

Prodam 5 m3 suhih smrekovih plohov. Krmelj, 632-553 8601

Prodam SMREKOVE PLOHE in OBŽAGANE ŠPIROVCE. ☎403-025 8643

Prodam BUKOVA DRVA. ☎66-128 8660

IZOBRAŽEVANJE

Inštruiram matematiko za srednje šole, priprava na maturo. Pridem tudi na dom. ☎624-380 8024

Inštruiram MATEMATIKO in ELEKTROTEHNIKO za srednje šole in maturo. ☎226-271; Matjaž 8231

Iščem inštrukcije iz angleščine. ☎723-248, Magda, popoldan 8241

Inštruiram matematiko na vašem domu. Ura 500 SIT. Dipl.str. ing. 226-532 8301

Ištrujram slovenščino in angleščino za OŠ. ☎227-255 8595

OSNOVNOŠOLCU nudim pomoč pri učenju. ☎241-637 8629

Uspešno inštruiram MATEMATIKO za srednje in osnovne šole. Pridem tudi na dom. ☎58-181, Jure 8668

KUPIM

ODKUPUJEMO VSE STARE IN UMETNIŠKE PREDMETE: slike, ure, pohištvo, nakit, kovance in razglednice. VSE TE PREDMETE TUDI RESTAVRIRAMO. ANTIKA, Tavčarjeva 7, Kranj, ☎221-037 in 211-927 1

Odkupujemo vse vrste STARINSKEGA POHIŠTVA, ure, umetnine, nakit, kovance, razglednice... Nudimo tudi kvalitetne RESTAVRATORSKE USLUGE. ANTIKA KIRKA, Gregorčičeva 8, Kranj, ☎211-248, ali ☎471-534 1347

HLODOVINO SMREKE večje količine, E klasa, odkupujemo, cena 15 500, 1. klasa cena 13 500, fco kamionska cesta. ☎061/864-071 ali 061/864-070 2811

RESTAVRIRANJE VSEH VRST POHIŠTVA IN ODKUP STARIN. ☎54-056 7549

Kupim dva otroška KOLESA BMX, za starost od 5-10 let. ☎891-254 8207

Kupim izolacijsko prevleko za Fičkov stroj. Kličite št. 620-932 opoldan ali zvečer 8263

Kupim suh HRASTOV LES (deske - plohi). ☎625-286 8463

Kupim ohranjen traktor Univerzal ali deutz na 4x4 pogon. ☎736-394 8477

Kupim celulozni les, smreka, bukev: opravljam prevoze, zelo ugodno. 0609/652-061 8622

LOKALI

Prodamo trgovsko gostinski in pisarniški lokal v okolici kranja. Samo resne ponudbe. PIA NEPREMIČNINE, 623-117, 622-318 5659

Oddamo pisarniške prostore v Šk. Loki na frekventni lokaciji v izmeri 40 m2. Samo resne ponudbe. PIA NEPREMIČNINE, 622-318, 623-117 6141

Oddamo opremljen gostinski lokal v Šk. Loki za dobo petih let z možnostjo podaljšanja. Samo resne ponudbe. PIA NEPREMIČNINE 623-117, 622-318 6146

ODDAMO v Kranju klet, pritličje in nadstropje za trgovino in pisarne ali servisno dejavnost, cena 800 DEM/mes. K 3 KERN, 221-353, 222-566 7500

ODDAMO v Kranju oddamo 37 m2 v pritličju hiše v mestnem jedru, primerno za pisarne ali mirno dejavnost. K 3 KERN, 221-353, 222-566 7501

ODDAMO v KRANJU 120 m2, primerno za stanovanje in pisarne. K3 KERN, 221-353, 222-566 7502

ODDAMO V ŠKOFJI LOKI 52 m2 za neživilsko trgovino z odkupom inventarja. K3 KERN, 221-353, 222-566 7504

V ŠK. Loki oddamo AVTOMEHANIČNO DELAVNICO v izmeri 160 m2 in pisarniške prostore v izmeri 60 m2 v Šk. Loki. PIA NEPREMIČNINE ☎622-318 7540

V Kranju, v Tavčarjevi ul. prodamo 45 m2 poslovnega prostora primernega za advokaturo ali podobno dejavnost za 75000 DEM. AGENT Kranj, 223-485 ali 0609/643-493 8052

Poslovne prostore cca 130 m2 v drugi etaži pod Mohorjevim klancem oddamo v najem. AGENT Kranj, 223-485 ali 06097643-493 8066

JESENICE CENTER oddamo GOSTILNO v obratovanju z možnostjo odkupa, 2500 DEM/mes, ODDAMO KRANJ okolica (6 km) 2 x 400 m2 skladišča in proizvodnih prostorov, ODDAMO ŠENČUR NOVO poslovno stanovanjsko hišo, 180 m2 uporabne površine. DOM NEPREMIČNINE, 22-33-00, 0609/650-123 8176

Primo
AGENCIJA ZA PROMET Z NEPREMIČNINAMI
Partizanska ul. 6, 4290 TRŽIČ
tel./fax: 50-502, mobitel: 0609/646-902

PRODAMO KRANJ Planina nedokončano poslovno stavbo ob cesti, 420 m2 uporabne površine, 120 m2 v etaži, PRODAMO KRANJ poslovno stan. hišo ob vpadnici, PRODAMO MEDVODE okolica TRGOVSKI CENTER s parkirišči, PRODAMO KRANJ CENTER najboljšemu ponudniku trgovski lokal z izložbo, 65 m2. DOM NEPREMIČNINE, 22-33-00, 0609/650-123 8177

Oddam TRGOVINO v obratovanju v najem z odkupom inventarja. ☎221-006 8262

Na Bledu prodmao frizerski salon brez opreme. ☎061-133-11-46 8377

na Bledu prodamo ali oddamo restavracijo v velikosti 250 m2 z vrtom in parkingom. ☎061/133-11-46 8378

SLAŠČIČARNO 100 m2 s teraso in vrtom na Bledu, brez opreme prodamo. ☎061/133-11-46 8379

FITNES v Tržiču v obrtovanju, prodam. ☎55-470, delovnik od 12-16. ure 8428

RIBNO oddamo poslovni prostor, velikost 60+25 m2, skladišče 40 m2. NOVAK NEON,d.o.o., 862-877 8563

KRANJ KUPIMO ALI NAJAMEMO VEČ POSLOVNIH PROSTOROV. POSING, 224-210 8589

APRON NEPREMIČNINE
tel./fax:331-292, 331-366

V centru Kranja PRODAMO obnovljeno trgovsko hišo, 226 m2 trgovine v dveh etažah in 97 m2 pisarn v mansardi. SVET NEPREMIČNINE, 330-112.

V okolici Kranja, prodamo poslovno stanovanjsko hišo v gradnji, 3 etaže, 750 m2, parcela 1800 m2. SVET NEPREMIČNINE, 330-112.

Na Kolodvorski cesti v Kranju, v pritličju, prodamo 72 m2, primerno za špedicijo. SVET NEPREMIČNINE, 330-112.

Na Planini PRODAMO poslovno stanovanjsko hišo, nedokončano, 400 m2. SVET NEPREMIČNINE, 330-112.

V centru Kranja oddamo 130 m2 v pritličju, z urejenim parkiriščem. SVET NEPREMIČNINE, 330-112.

PRODAMO NAJBOLJŠEMU PONUDNIKU - KRANJ CENTER: TRGOVSKI LOKAL V PRITLIČJU Z IZLOŽBENIM OKNOM, 65 M2. DOM. 22-33-00

B.A.V. d.o.o.
prodaja in upravljanje nepremičnin
tel.fax:064 52 233
Koroška cesta 5
4290 Tržič

Prodamo ŠK. Loka - ind. cona, poslovni objekt v izmeri 400 m2 (neto) POSLOVNO PISARNIŠKIH POVRŠIN z vso pripadajočo infrastrukturo. Cena ugodna! PIA NEPREMIČNINE ☎622-318, 623-117

V Retnjah oddam v najem TRGOVINO z odkupom inventarja. Inf. ☎58-729 8659

KOLESA

JAMAHA, 200 cm3, l. 94, 4 kolesnik, odlično ohranjen, prodam. ☎632-597 8206

Prodam otroško KOLO Kekec, cena 5800 SIT. ☎431-582 8268

Dva nova moška gorska KOLESA Rog 19 prestav SIS oprema, prodam po 25000 SIT. ☎311-337 8302

Prodam KAWASAKI KLR 650, rdeče barve, letnik 1995. ☎491-406 8323

Prodam BT 50 S,prevoženih 1500 km, dobro ohranjen. ☎312-353 8442

Prodam MOTOR TOMOS AVTOMATIK A 3, nov. ☎411-724 8453

Prodam APN 6, l. 93, rdeč. Komenda, 061/841-216 8592

OBVESTILA

Trgovina ROLI alkoholnih in brezalkoholnih pijač, ugodna ponudba in dostava na dom. Hrastje 20 A, ☎324-461 ODPRTO od ponedeljka do petka od 9-12. ure in od 14-19. ure, sobota od 9-16. ure 5834

NAKUPOVALNI IZLET V ITALIJO in na MADŽARSKO vsak teden. ☎491-442 8035

Orgaiziramo seminar, šolo VEDEŽEVANJA iz ciganskih kart. Karte in literaturo dobite na seminarju. Pričetek 14.4. Število omejeno. Vse dod. infor. vsak delavnik na ☎061/142-36-27 8527

NAKUPOVALNI IZLET V LENTI - na Madžarsko 19.4.97, cena prevoza 2000 SIT. Odhod z Jesenic 2.30 iz Kranja 3.10. Inf. Na ☎733-101 8336

OBLAČILA

Ugodno prodam fantovski SUKNJIČ hlače in srajco za birmo. ☎323-116, po 16. uri 8219

Prodam fantovsko obhajilno OBLEKO za starost 7-9 let (suknjič + hlače). ☎471-270 8230

Prodam unikat žensko obleko, primerno za maturantski ples. ☎451-255 8313

Ugodno prodam modro fantovsko obleko za 8 let za prvo obhajilo. ☎632-362 8407

Prodam dekliško obhajilno obleko št. 7 zadnji mode. ☎451-417 8513

FANTOVSKO BIRMANSKO OBLEKO ugodno prodam. ☎681-117 8564

Prodamo fantovsko obhajilno obleko, srajco, metuljška, čevelj, ugodno. ☎411-498 8598

Prodam novo moško OBLEKO št. 50 za 9000 SIT. ☎246-757 8652

OTR. OPREMA

Kombiniran svetel otroški VOZIČEK, cena 5000 SIT. ☎431-582 8269

Prodam dobro ohranjen AVTOSEDEŽ, POVIJALNO MIZICO z banjico ter STOLČEK za dojenčka na ☎51-808 od 19 do 21. ure 8327

Prodam OTROŠKI VOZIČEK. Cena po dogovoru. ☎620-730 8329

OSTALO

Sedmi ponatis dokazuje, da so preizkušeni jedilniki in pecivo SESTRE VANDELINE RES DOBRI. Možni obroki- poštnina plačan. Naročila vsak dan po ☎061/481-580 8249

Prodam ALG POSTELJNINO. ☎242-552 8275

Imate bolečine v predelu trebuha, ki nastajajo iz neznanega vzroka, rano na želodcu, napenjanje ali druge prebavne motnje. Potem pozor! SIRUP iz naravnih zdravilnih zelišč vam bo olajšal bolečine in zdravstvene težave. Pokličite, ne bo vam žal. ☎736-694 8298

Zelo ugodno prodam 10 kg in 5 kg plinske bombe za štedilnik. ☎58-681 8444

Iščemo gospo, ki bi živela z našo mamo (Slovenka) v Istri ob morju. Naslov v oglasnem oddelku. 8499

Prodam drogove za fižol fižolovke. ☎431-359 8590

LESTVE iz LESA vseh vrst in dolžin dobite. Zbilje 22, 061/611-078 8611

PRIDELKI

S A D I K E jagode, maline, ribeza, robide, palme, hortenzije, prodajamo. Kranj, C. 1. maja 4, ☎324-979

Prodam ZEMLJO za vrtove. ☎246-833 7767

Prodam jesensko pridelan semenski krompir sorte: sante in krmni krompir. ☎730-170 7983

SENO balirano, kvalitetno z dostavo, prodam. ☎061/798-051 8091

Prodam SENO. Smole, Glinje 5, Cerklje, 421-040 8192

Prodam semenski KROMPIR Calingford. Nasovče 13, Komenda 8202

Prodam KROMPIR primeren za sajenje sante, krmilni krompir, dva teleta črnobela ter PUHALNIK Grič 400. ☎631-581 8255

Prodam jaboka, krmilni in drobni krompir desire, carlingfort. Jerala, Podbrezje 218, 731-302 8270

Prodam KROMPIR karlingford in kennebeck, primeren za sajenje. Sr. Bitnje 6, Oman 8280

Prodam hlevski GNOJ. Hrastje 53

Prodam jedilni in krmilni KROMPIR. Podbrezje 222, 170-184 8312

Prodam BELI KROMPIR za sajenje, prva saditev. ☎731-280 8322

Prodam SENO in OTAVO. ☎57-447 8344

Ugodno prodam cvetoče polviseče PELARGONIJE, bršlinke, surfinije, bidens. ☎451-532, popoldan 8349

Prodam SENO. ☎491-318 8374

Prodam KROMPIR, lanski uvoz, kenebek, kalingford, sante, jearla, desire. Praprotna polica 4, Cerklje

Prodam semenski KROMPIR desire in kalnfort. Sp. Bitnje 3, ☎311-950 8452

Prodam ciprese, oves. ☎331-830 8520

Prodam 3 bale SILAŽE. ☎461-222, zvečer 8537

Prodam ostanke semenskega krompirja disere, jearl in kenebek. ☎491-153 8591

Prodam semenski KROMPIR desire, lanski uvoz. Sr. vas 136, Šenčur 8623

ROŽE po samo 140 SIT; bršlinke, fuksije, molovke ... Sp. Besnica 63 ☎403-252 8649

POSESTI

Prodamo VIKEND ob smučišču Črni Vrh nad Cerknem. Vikend je narejen do podaljšane četrte grad. faze, parcela v izmeri 910 m2. Prodajna cena 60.000 DEM. PIA NEPREMIČNINE, 623-117, 622-318 5660

Slender You
Figure Salons
V NAŠEM SALONU VAM V ENI URI POMAGAMO:
*da se vam poveča razgibanost sklepov
*da se izognete glavobolom
*da izboljšate prekrvavitev, prebavo, odvajanje vode
*da zmanjšate telesno težo
*da odstranite celulit
*da pravilno oblikujete postavo
*da se znebite bolečin v hrbtenici
*da se znebite stresov in se popolnoma sprostite
Vse to dosežete z medicinsko priznano in dolgo znano metodo
Posebej priporočamo astmatikom, srčnim bolnikom in obolelim za multiplo sklerozo
JANKA PUCLJA 3 Tel.: 064/ 331-819
Del. čas od 8.30 - 12. ure in 15. do 20. ure

Prodamo parcelo v okolici Šk. Loke s starejšo hišo in z vso dokumentacijo za nadomestno gradnjo. Prodajna cena po dogovoru. PIA NEPREMIČNNINE, 623-117, 622-318 5663

Prodamo stanovanjsko hišo S TRGOVSKIM LOKALOM v okolici Šk. Loke-atraktivna lokacija. Prodajna cena po dogovoru. PIA NEPREMIČNINE, 623-117, 622-318 5664

Takoj kupimo več manjših hiš in več zazidljivih parcel v okolici Šk. Loke in Kranja, za že znane kupce. PIA NEPREMIČNINE, 623-117, 622-318

Zazidljivo parcelo ali začetno gradnjo kupimo v okolici Kranja, Šk. Loke ali Medvod. Mike & CO d.o.o. ☎226-503 6175

Prodamo starejšo hišo, na lepi parceli 1000 m2, za 150.000 DEM. Mike & Comp., 226-503 6179

PRODAMO STANOVANJSKO HIŠO - ŠENČUR-KRANJ, stara 20 let, zelo lepa, mirna lokacija, cena ugodna. PIA NEPREMIČNINE, 622-318, 623-117 6455

Večjo opuščeno KMETIJO do 10 km iz Kranja kupim. ☎212-367 5760

Večjo ZAZIDLJIVO PARCELO ali starejšo hišo ob vpadnicah v Kranj kupim. ☎212-367 5761

V Kranju ali okolici kupimo SAMOSTOJNO HIŠO z vrtom do cca. 150 000 DEM, kupimo tudi polovico oz. del HIŠE z malo vrta. MIKE & CO d.o.o., ☎226-503 6173

Prodamo v Podbrezju hišo dvojček 8 x 9,5 m, parela 386 m2, cena 80.000 DEM. K 3 KERN, 221-353, 222-566 7488

Prodamo Kranj starejšo hišo v bližini kopališča, cena 138.000 DEM. K 3 KERN, 221-353, 222-566 7489

PRODAMO LJUBNO starejšo hišo na parceli 500 m2, cena 75000 DEM. K 3 KERN, 221-353, 222-566 7490

Prodamo v Strahinju polovico hiše, pritlični del, parcela 636 m2, možna tudi menjava za stanovanje. K 3 KERN, 221-353, 222-566 7493

Prodamo v BITNJAH na odlični lokaciji enonadstropno hišo, spodaj za poslovno dejavnost, zgoraj stanovanje. K 3 KERN, 221-353, 222-566 7494

NEPOZABNO, MODNO, ZABAVNO
POROČNA OBLAČILA PRINC
PRINC
Tudi letos so za vas pripravili najlepše modne kolekcije zanjo in zanj!
KRANJ; Tomšičeva 16, tel..064/211448
LJUBLJANA; Petkovškovo nabrežje 53, tel.:061/323 423
POROČNA OBLAČILA PO DOSTOPNIH CENAH LAHKO ENKRATNO NAJAMETE, ALI PA SE ODLOČITE ZA NAKUP!

PRODAMO BLEJSKA DOBRAVA obnovljeno dvostanovanjsko hišo, parcela 587 m2, cena 178.000 DEM. K 3 KERN, 221-353, 222-566 7496

Prodamo ŽIGANJA VAS hiša v 3. gra. fazi, cena 130.000 DEM. K 3 KERN, 221-353, 222-566 7497

Prodamo ZALOG PRI CERKLJAH montažna hiša z zidano kletjo, parcela 977 m2. K3 KERN, 221-353, 222-566 7498

PRODAMO Boh. Bela zazidljivo parcelo 600 m2 z vsemi dokumenti, OLŠEVEK 1300 m2 zazidljive parcele z vso dokumentacijo, TUPALIČE 2000 m2 zazidljive parcele. SENIČNO 1475 zazidljive parcele. K 3 KERN, 221-353, 222-566 7666

Prodamo zazidljivo parcelo od 500-800 m2 v bližini Begunj. K 3 KERN, 221-353, 222-566 7667

V Kranju oddamo prtilični del hiše z opremo, CK in telefonom. K 3 KERN, 221-353, 222-566 7925

V Zapužah oddamo 2 ss v 1. nads. hiša in 1 ss v pritličju hiše, zaželjena je oseba, ki bi pomagala pri hišnih delih. K 3 KERN, 221-353, 222-566 7507

V Kranju prodamo GARAŽO v Šorlijevem naselju, v Ljubljani prodamo garažo v Šiški. K 3 KERN, 221-353, 222-566 7509

V Gozd Martuljku prodamo HIŠO primerno za apartmaje. PIA JESENICE ☎863-145 7956

V okolici Bleda prodamo HIŠO primerno za poslovno dejavnost. Cena 250 000 DEM. PIA NEPREMIČNINE ☎863-145 7960

Trinajst kilometrov iz Kranja prodamo popolnoma novo vseljivo hišo na 2100 m2 zemljišča, z vsemi priključki, takoj prepis in vselitev, cena 450.000 DEM. AGENT Kranj, 223-485, 0609/643-493 8054

AVTOMATIKA za vaša obstoječa garažna vrata:
- dvo in večkrilna, dvižna
- krilna in drsna dvoriščna vrata
POMOL Koper, d.o.o.
066/281-248, 691-984, 061/756-195

Zg. Kokra prodamo staro kmečko hišo, potrebno temeljite prenove, primerno za vikend, na 440 m2 zemljišča, mirna okolica za 50.000 DEM. AGENT KRANJ, 223-485 ali 0609/643-493 8057

LOM na Vovčo prodamo zazidljivo parcelo 1080 m2, z lok. in grad. dovoljenjem, z že odmerjeno lok. za hišo, na lepi lokaciji, lep pogled na škofjeloško hribovje, za 40.000 DEM. AGENT Kranj, 223-485 ali 0609/643-493 8058

VEDEŽEVAJE - TAROT
090 41 02
1 min 156 SIT NON-STOP

V okolici Kranja kupimo manjšo starejšo hišo, potrebno adaptacije obvezno ob cesti, na vsaj 500 m2 zemljišča ali starejše gospodarsko poslopje. Cena po dogovoru. AGENT Kranj, 223-485, 0609/643-493 8061

V Stražišču prodamo hišo v dveh etažah, komplet izdelano, staro cca 25 let dim. 12,60 m x 10,30 m, na 600 m2 zemljišča, vseljivo po dogovoru za 370.000 DEM. AGENT Kranj, 223-485, 0609/643-493 8064

Hotemaže pri Preddvoru prodamo hišo staro cca 15 let na 1500 m2 zemljišča, vseljivo takoj, brez bremen, takoj prepis za 360.000 DEM. AGENT Kranj, 223-485, 0609/643-493 8065

V Kranju v bližini centra kupimo novejšo vseljivo hišo na vsaj 800 m2 zemljišča do 350.000 DEM za znanega interesenta. AGENT Kranj, 223-485 0609/643-493 8067

Panasonic
Telefon trade KRANJ d.o.o.
Fax na navadni papir, telefon, tajnica
KX-F1100 BX/S
96.700 SIT
Novo z vibratorjem 79.990 SIT
GSM EB-G500
BREZPLAČEN KLIC
BREZPLAČNE INFORMACIJE
Tel.: 080-1590
Cene so brez prometnega davka
UPRAVA KR.:Staneta Žagarja 27a, tel.:064 222-868
PE KR: Ljubljanska 1, tel./fax:064 222-150
PE LJ: Brilejeva 12, tel./fax:061 1590-232
PE LJ: BTC - hala A, tel./fax:061 1852-710

V Gorenji vasi prodamo vikend dimenzije 6x4 v dveh etažah na 136 m2 zemljišča z vso dokumentacijo še ne komplet izdelan, na lepi lokaciji, za 30.000 DEM. AGENT Kranj, 223-485, 0609/643-493 8069

V okolici Kranja nujno kupimo manjšo bivalno hišo na vsaj nekaj zemljišča za znanega interesenta do 260.000 DEM. AGENT Kranj, 223-485,0609/643-493 8070

Na Drulovki kupimo hišo, lahko dvojček ali končna vrstna, za znanega kupca do 270.000 DEM. AGENT Kranj, 223-485, 0609/643-493 8071

Agent - Kranj
Glavni trg 16, Kranj
tel.:064/223-485,0609/634-493
NEPREMIČNINE
AGENCIJA z najnižjimi stroški našega posredovanja

V Čirčah nujno prodamo 13 let staro visokopritlično, samostojno hišo, dim. 12x11 takoj vseljivo, na 600 m2 zemljišča, za 450.000 DEM. AGENT Kranj, 223-485 ali 0609/643-493 8072

TRSTENIK ORLI prodamo zazidljivo parcelo 1000 m2 z vsemi urejenimi dokumenti za gradnjo, z elektriko in vodo na parceli, cena po dogovoru. AGENT Kranj, 223-485 ali 0609/643-493 8074

HIŠO staro cca. 25 let na Šenturški Gori, z gospodarskim poslopjem na 400 m2 zemljišča, brez centralne kurjave, lahko tudi za vikend, prodamo za 135000 DEM. AGENT Kranj, 223-485, 0609/643-493 8075

Več hiš v okolici Kranja na različnih lokacijah, različnih dimenzij prodamo za informacije pokličite AGENT Kranj, 223-485 ali 0609/643-493 8076

PRODAMO KRANJ PRIMSKOVO novejšo hišo na parceli cca 500 m2, 220.000 DEM, MOJSTRANA novo hišo na parceli 800 m2 ob zelenem pasu, 280.000 DEM, PODČETRTEK ATOMSKE TOPLICE hiša v izgradnji na izredno lepi lokaciji na parceli 2000 m2. DOM NEPREMIČNINE, 22-33-00, 0609/650-123 8170

Gostilna "Kveder"
Igor Kopač s.p.
Sp. Luše 16, 4227 Selca
tel. 064/64-499
Nudimo vam hišne specialitete in jedi po naročilu.
Sprejemamo naročila za večje skupine.
Del. čas: od torka do sobote od 12. do 23. ure, nedelja od 11. do 20. ure

Prodamo ZAZIDLJIVO PARCELO v okolici Žirovnice v izmeri 1500 m2. Vsa dokumentacija urejena. ☎863-145 PIA JESENICE 7954

Najamemo večjo neopremljeno HIŠO v Kranju ali okolici do 700 DEM/mes. Po dogovoru hišo v celoti adaptiramo. PIA JESENICE ☎863-145 7955

PRODAMO GOZD MARTULJK dvostanovanjsko hišo na parceli 500 m2, 25 let, 275.000 DEM, PODLJUBELJ hišo v III. gr. fazi na parceli 1000 m2, cena po dogovoru, PRODAMO KRANJ okolica starejšo hišo primerno za gostinstvo. DOM NEPREMIČNINE, 22-33-00, 0609/650-123 8171

KUPIMO DRULOVKA kupimo del dvojčka, AMBROŽ pod Krvavcem kupimo vikend ali zazidljivo parcelo, KRANJ z okolico do 15 km starejšo hišo z vrtom, KUPIMO GORENJSKA manjšo kmetijo na lepi lokaciji, KUPIMO KRANJ z okolico novejšo enostanovanjsko hišo. DOM NEPREMIČNINE, 22-33-00, 0609/650-123 8172

PRODAMO KRANJ okolica lepo sončno parcelo z gradbeno dokumentacijo, 1300 m2, PRODAMO KOVOR dve zazidljivo parceli 806 m2 travnika in 2744 m2 gozda, PRODAMO pod DOBRČO 721 m2 z lok. dovoljenjem, 30.000 DEM, PRODAMO OTOČE ind. parcelo ob cesti 6000 m2, 30 DEM/m2. DOM NEPREMIČNINE, 22-33-00, 0609/650-123 8173

PRODAMO NAKLO zazidljivo parcelo za poslovno stanovanjsko hišo (delavnico), PRODAMO ZG. DUPLJE zazidljivo parcelo cca 600 m2 prodamo, 70 DEM/m2, PRODAMO KAMNIK PEROVO 540 m2 z gradbeno dokumentacijo, 90.000 DEM. DOM NEPREMIČNINE, 22-33-00, 0609/650-123 8174

V Podbrezjah prodamo vseljivo hišo z gospodarskim poslopjem, ob cesti, primerno za poslovno dejavnost na 500 m2 zemljišča, cena po dogovoru. AGENT Kranj, 223-485 ali 0609/643-493 8077

Na Jezerskem prodamo zidan vikend dim. 6x5, na 350 m2 zemljišča, komplet zdelan, takoj vseljiv, mirna okolica, lepa sončna lega, s pogledom na okoliške gore, cena 130.000 DEM. AGENT Kranj, 223-485, 0609/643-493 8078

V okolici Kranja kupimo zazidljivo parcelo, po možnosti z lokac. dokum. oziroma z objektom v začetni gradbeni fazi ali z obstoječo nadomestno stavbo. AGENT Kranj, 223-485 ali 0609/643-493 8081

Prodam stanovanjsko HIŠO s 1000 m2 vrta v Čirčah. ☎241-281 8139

Prodam pol starejše stanovanjske hiše cca 70 m2, v centru Kranja. Možno na obroke. Šifra: TAKOJ 8161

ŠKOFJA LOKA (okolica 10 km): novo hišo na parceli cca 1200 m2, 390.000 DEM, PRODAMO BLED ZASIP dvostanovanjsko hišo s 140 m2 poslovnih prostorov na parceli 900 m2, PRODAMO KRANJ BITNJE dvostanovanjsko hišo 12x10 m z dvema garažama, ob zelenem pasu na parceli 700 m2, 360.000 DEM. DOM NEPREMIČNINE, 22-33-00, 0609/650-123 8169

POP DESIGN
music shop
TRGOVINA Z GLASBILI
tel.:064/211-924
*klaviature KORG, ROLAND
*kitare FENDER*mikrofoni SHURE
*ojačevalci MARSHALL
*ozvočenja in ostala oprema
NOVO
ODLIČNE KLASIČNE ŠPANSKE KITARE CAMPS

KUPIMO KRANJ okolica do 15 km večjo gradbeno parcelo na lepi lokaciji, KUPIMO KRANJ in okolica večjo parcelo ob robu naselja, GORENJSKA kupimo več manjših parcel za znane kupce. DOM NEPREMIČNINE, 22-33-00, 0609/650-123 8175

ZAZIDLJIVO PARCELO 850 m2 na relaciji Golnik Senično, ugodno prodam. ☎57-882, do nedelje po 20. uri 8189

Prodam cca 1600 kvadratov ZEMLJIŠČA na lepem kraju v Sp. Dupljah. Naslov v ogl. oddelku 8311

Prodam lepo GRADBENO BARAKO montažno z bivalnim prostorom 3,60x3.60. ☎227-104 8317

STAVBNO ZEMLJIŠČE v Lescah 3088 m2, prodam za 160.000 DEM. ☎061/218-968 8321

Starejšo HIŠO ali polovico hiše vzamem v najem. Možen tudi nakup z delnim plačilom, ostalo 5 let. ☎327-040 8347

V Kranjski gori oddam garažo pod Emono. ☎82-586 8370

K3 KERN d.o.o.
NEPREMIČNINE
tel.: 221-353
222-566
fax: 221-785
Maistrov trg 12
4000 Kranj

Za več let oddam v najem TRAVNIK 1/2 ha Goriče. ☎323-796 8505

KRANJ ALI OKOLICA KUPIMO MANJŠO VSELJIVO HIŠO DO 160.000 DEM IN VAM UREDIMO CELOTNI POSTOPEK. STANING 242-754 8547

STRUŽEVO prodamo starejšo visoko pritlično hišo na sončni parceli 800 m2. STANING 242-754 8548

BAŠELJ prodamo novo nedokončano visoko pritlično hišo 200 m2 stanovanjske površine na parceli 708 m2 za 130.000 DEM. STANING 242-754 8549

VELIKA PLANINA oddamo v dolgoročni najem 99 let planšarsko stajo 6x4 m2. STANING 242-754 8550

Cherry Lady BOUTIQUE
MATURANTSKE, BIRMANSKE in POROČNE OBLEKE
ITALIJANSKA MODA
Tomšičeva 16, Kranj
tel.:222-774

TV-VIDEO-AUDIO-HI-FI
ALF FI
ZASTOPSTVO IN PRODAJA
PIONEER Sherwood
NAJUGODNEJŠI DOLBY SURROUND PRO-LOGIC RECEIVER Z RV-5050R
55.900 SIT

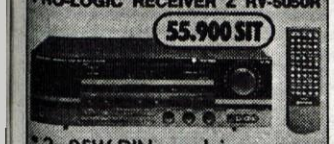

- 3x 95W DIN spredaj
- 2x 30W DIN zadaj
- RDS radijski sprejemnik
- 30 nastavljivih postaj
- Sleep timer
- Izhod za aktivni subwoofer
- Dodatni par zvočnikov
- 6 audio vhodov
- 55 funkcij na dalj. upravljalcu
- DAS končna stopnja
- Zatemnitev displaya
- Najnižja cena v Evropi

PRI NAS JE DENAR VREDEN VEDNO VEČ
IZPOSOJA SONY VIDEO KAMERE
CANKARJEVA 5, KRANJ
TEL.:064/222-055

Kupim zazidljivo parcelo relacija Naklo-Križče, brez posrednikov. ☎471-782 8491

V okolici Medvod PRODAMO opremljeno enonadstropno stanovanjsko hišo, 300 m2, na parceli 1450 m2, cena 1 mil. DEM. SVET NEPREMIČNINE, 330-112.

V Zbiljah PRODAMO ali ODDAMO komfortno stanovanjsko hišo, opremljeno, na parceli 900 m2. SVET NEPREMIČNINE, 330-112.

Na KRVAVCU PRODAMO vikend hišo, 138 m2, cena 240.000 DEM. SVET NEPREMIČNINE, 330-112.

V TUPALIČAH prodamo visokopritlično hišo, na parceli 1100 m2, za 180.000 DEM. SVET NEPREMIČNINE, 330-112.

Takoj KUPIMO manjšo stanovanjsko HIŠO ali 400-600 m2 veliko parcelo v STRAŽIŠČU ali drugje na desnem bregu Save, za znanega kupca z gotovino. SVET NEPREMIČNINE, 330-112.

KUPIMO stanovanjsko HIŠO v okolici Kranja, Nakla, Preddvora, Šenčurja, Cerkelj ali Hrastja, za znanega kupca, za približno 200.000 DEM. SVET NEPREMIČNINE, 330-112.

Takoj KUPIMO VEČ ZAZIDLJIVIH PARCEL v okolici Kranja in Škofje Loke, za znane kupce. SVET NEPREMIČNINE, 330-112.

V Škofji Loki PRODAMO parcelo z načrtom za nadomestno gradnjo, cena 85.000 DEM. SVET NEPREMIČNINE, 330-112.

Lahek GUMI VOZ, tehtnico za 1000 kg in kompresor v okvari, prodam. ☎061/824-099 8182

Prodam 10 m bukovih DRV, lahko tudi razžaganih. ☎403-342 8215

Prodam bukova, hrastova DRVA po 3500 SIT za meter. ☎631-620, zvečer 8254

Prodam suhi les, kolo Rog, gume s platišči za Viso, rabljeno in novo strešno opeko. ☎714-361 8381

OGLAS POD "ŠIFRO"
Če je oglas pod "šifro", potem se zbirajo pri nas **samo pismene ponudbe oz. prošnje.**
Torej v zvezi s "šifro" pri nas ne dajemo **nobenih podatkov.**

LE TEHNIKA
tel.: 064/24 21 21
KRANJ Šuceva 27
Šk.Loka tel.: 064/62 33 97
BREZVRVIČNI TELEFONI, GSM, CENTRALE, MONTAŽE, ZAŠČITE, ISDN, TELEFAKSI NA NAVADEN PAPIR
OKI **SAMSUNG**
Telefaksi že od 45.900,00 brez P.D

NA GORENJSKEM KUPIMO BIVALNI VIKEND Z UREJENIM DOSTOPOM. STANING 242-754 8551

V bližini Železnikov prodamo starejšo hišo primerno za vikend na pobočju za 35000 DEM. STANING 242-754 8552

DRULOVKA prodamo zazidljivo parcelo 530 m2. STANING 242-754 8553

JESENICE prodamo zazidljivo parcelo 612 m2. Cena 33.500 DEM. NOVAK NEON,862-877 8565

HRIBAR BLESK d.o.o.
Pranje lamelnih zaves
Naročila po tel.: 064 225 204

DOVJE prodamo 3 stanovanjsko hišo z velikim vrtom, cena 320.000 DEM. NOVAK NEON,d.o.o. 862-877 8566

KRANJ PRODAMO PARCELE ZG DUPLJE 600 m2 za 45000 DEM in DRULOVKA 530 m2 je ravne parcele in 500 m2 v hrib za 65000 DEM. POSING, 224-210 8582

BLED RIBNO prodamo hišo s poslovnim prosotorom 130 m2 stanovanjske povr. 200 m2 posl. prostorov, 1800 m2 parcele. Vsi priključki, veliko dvorišče za 240.000 DEM. POSING 863-150 8586

KRANJ OKOLICA TAKOJ KUPIMO SAMOSTOJNO NOVEJŠO HIŠO Z VRTOM. Cena do 300.000 DEM. POSING, 222-076 8587

MEDVODE okolica takoj kupimo enodrušinsko ali dvodružinsko hišo z vrtom. Cena do 300.000 DEM. GORENJSKA TAKOJ KUPIMO VEČ ZAZIDLJIVIH PARCEL. POSING 222-076 ali 863-150 8588

V okolici Medvod prodamo zazidljivo parcelo 450 m2 z lokacijsko dokumentacijo za 62000 DEM. Mike & comp., 226-503 8617

RADOVLJICA - ob cesti prodamo stanovanjski objekt, primeren za poslovno dejavnost, 140m2, 150.000 DEM in LESCE novo hišo, 160m2, parcela 450m2 za 350.000 DEM. NEPREMIČNINE OZIRIS, tel.: 267-535

V okolici Cerklej prodamo starejšo adaptirano hišo, za 150.000 DEM. Mike & Co., 226-503 8618

Kupimo Šk. Loka - okolica samostojno HIŠO na lepi lokaciji do 240 000 DEM. PIA NEPREMIČNINE ☎622-318 in 623-117 8632

Železniki - prodamo novo STANOVANJSKO HIŠO v končni GF, cena ugodna. Prodamo tudi starejšo spomeniško zaščiteno HIŠO v Železnikih, renovirana, vseljiva takoj. PIA NEPREMIČNINE ☎623-117, 622-318 8635

Zamenjamo 1 nadstr. dvostanovanjsko HIŠO ZA MANJŠO, enostanovanjsko cca. 1000 m2 zemlje na mirnem kraju, na relaciji Kranj - Preddvor. Naslov v oglasnem oddelku. 8657

PRIREDITVE

GLASBO ZA OHCETI IN ZABAVE NUDI - TRIO "BONSAJ". ☎421-498 105

DUO vam nudi glasbo za ohceti in zabave. ☎451-292 8356

Narodnozabavni TRIO ali DUO, igra za ohceti, obletnice, s petjem. ☎731-015 8396

POSLOVNI STIKI

ODKUPUJEMO DELNICE Save, Petrola, Krke in ostalih. ☎310-537 3873

Zelo ugodni KREDITI, dostopni vsakomur! ☎061/151-13-89 8088

KRANJSKA ZASTAVLJALNICA
Nudimo vse vrste posojil najugodnejše obresti.
Tel.: 064/211-847

Odkupujem sklade in delnice LIPA serija G. Plačam takoj. ☎715-096 8271

Kupim delnice Modernih interierov, Lip Bled, ter skladov. Gotovina takoj, pridemo na dom. ☎0609/65 10 30 8285

CERTIFIKATI! Najboljša ponudba za vložitev certifikata ali ostanka! ☎062/836-904 po 16. uri 8469

POZNANSTVA

ŽENSKA stara 50 let, bi se rada poročila na kakršnokoli kmetijo. Šifra: SPOZNAJVA SE 8225

VSAKO PETO PARKIRANJE NA GLOBUSU DO 1. MAJA GRATIS
HRIBAR BLESK d.o.o.

RAZNO PRODAM

Prodam navadno OPEKO in dva otroška kolesa. ☎78-598 8473

Prodam več vrst rabljenih gum, dvojno pomivalno korito, štarter za Forda. ☎325-862 8521

Prodam suha cepljena DRVA in jesenove HLODE. ☎620-582 8528

Prodam moško, žensko in otroško kolo, elek. motorje 0,5 1 KW in pomivalno korito. ☎685-043 8621

STAN. OPREMA

Zelo ugodno prodam veliko konjsko KOŽO črno-rjavo. ☎328-498 7857

Prodam dobro ohranjeno francosko POSTELJO 160 x 150 25000 SIT. ☎324-340 8244

Ugodno prodam PREDSOBO, cena po dogovoru. ☎211-078 popoldan 8273

Poceni prodam JOGI 190x180, malo rabljen in dvosed raztegljiv. ☎325-077 8292

Ugodno prodam skoraj nov ležeči BOJLER 50 l. ☎225-003 8305

Prodam novo BANJO Kolpasan 160 X 70. Cena po dogovoru. ☎225-806 8328

Predsobno omaro dom oreh (Alples), prodam. ☎66-948, popoldan 8388

Ugodno prodam POSTELJO 100x200 cm, stilno omaro in kuh. kredenco. ☎891-826 8518

Prodam SPALNICO (francoska postelja, 2 nočni omarici, psiha z ogledalom, 3 delna omara) OMARO za predsobo, klubsko mizo, otroško postelja z jogijem, otroško kolo BMX 20 col in otroško kolo DINO. ☎ 326-653

AVTO ŠOLA ing. HUMAR
NAJUSPEŠNEJŠA
AVTOŠOLA
VOŽNJA V OSEBNIH VOZILIH
POLO, GOLF, FIESTA, SUZUKI...
IN Z MOTORNIM KOLESOM YAMAHA
Tečaj CPP vsak **PONEDELJEK** ob 9h dopoldne in ob 18h popoldne
☎311-035

STORITVE

ROLETE, ŽALUZIJE, lamelne plise zavese, markize, vrata, okna ter harmonika vrata - dobava, montaža in servis. ☎211-418, 714-519 1722

Izdelava podstrešnih stanovanj z izolacijo ter polaganje strenskih, stropnih in talnih lesnih oblog. ☎422-193 2968

SERVIS PEN - PRIDEMO TAKOJ! Popravila pralnih, pomivalnih strojev, sesalci, štedilnik, bojlerji...☎242-037 3232

TESNENJE OKEN in VRAT, uvožena tesnila, 10 let garancije, 30 % prihranek pri kurjavi. Prahu, hrupa in prepiha ni več! ☎061/813-553 3425

TV SERVIS VSEH ZNAMK - tudi na domu. Montaža in servis TV in SAT ANTEN. ☎738-333 ali 0609/628-616 3426

Po ugodni ceni opravljamo VSA GRADBENA DELA. Naročila na ☎064/736-327 od 19-22 h 3846

VAŠA POT DO PROPAGANDNIH ARTIKLOV
T-shirt majice, Polo majice, baseball kape, dežniki, usnjena galanterija, svilene kravate in rute, pisalni pribor, ure ter več kot 1000 ostalih poslovnih daril z dotiskom Vašega logotipa ali brez njega.
IZJEMNO UGODNE CENE
PRO COMMERCE Kranj, tel.: (064) 241-071, 241-108

MONTAŽA STROPOV in pregradnih sten Knauf, Rigips, Armstrong in vsa soboslikarska in pleskarska dela, polaganje tapet in Demit fasade. Tel.: 78-960, 718-606, 725-142

Izposoja orodja HILTI za štemanje, vrtanje, globinsko čiščenje KIRBY. ☎411-808, popoldan 5050

PROTON RTV SERVIS vam popravi TV, VIDEO, STOLP, KAMERO in ostalo elektroniko. Bleiweisova 2 (kino Center) Kranj, ☎222-004 5387

POPRAVLJAMO IN TAPECIRAMO VSE VRSTE PISARNIŠKIH STOLOV. ☎064/324-741 ali 0609/643-281 5841

STROKOVNA MEDICINSKA KOZMETIKA - po izredno nizkih cenah vam nudimo medicinski solarij, strokovno pedikuro, nego obraza za zrelo in mlado kožo. UGODNO! KOZMETIČNI STUDIO KSENIJA ☎328-169 6235

POLAGANJE VSEH VRST KERAMIČNIH PLOŠČIC, MARMORJA in GRANITA. ☎061/627-356 in 041/666-299 6321

Priznana VEDEŽEVALKA prerokujem prihodnost. Najavite se osebno po ☎064/326-541 6535

PARKET, KERAMIKO, PVC POLAGAM, BRUSIM IN LAKIRAM PARKET, UGODNO! TARLE, ☎323-585 6750

POPRAVILA PRALNIH, POMIVALNIH STROJEV, ŠTEDILNIKOV. ☎331-450 ali 0609/634-088 6858

VSA GRADBENA DELA - od adaptacij, ometov, fasad, do raznih popravil ipd. Vse to opravimo hitro in kvalitetno ter poceni. Pokličite na ☎228-308, kjer dobite vse ostale informacije 6940

Izposodite si video kamero Sony, uporaba je enostavna, posnetki pa odlični. ☎222-055 7010

VEDEŽEVANJE 090 44 09
HARRAN

ELEKTRO INŠTALACIJE - NOVOGRADNJE in ADAPTACIJE - izvajamo hitro in kvalitetno. ☎064/245-379 ali 0609/641-662 7071

OBDELAVA MANSARDE Z IZOLACIJO, predelnih sten v KNAUF SISTEM, ARMSTRONG spuščeni stropovi. ☎064/491-425 ali 064/224-373 7189

SERVIS TV-VIDEO-HI FI NAPRAV vseh proizvajalcev na ☎324-698 od 9-17 h. Čujič Jože, Smledniška 80, Kranj 7463

HIŠA, STANOVANJE, LOKALI - okolica od A do Ž. Izdelava, storitve, oprema in usluge na ključ. ☎ in fax 332-260 7536

Kvalitetno izvajamo **SLIKOPLESKARSKA DELA**, barvamo okna, vrata, radiatorje. Delamo fasade. Tel.: 061/764-157, dopoldan

Prevzamemo vsa GRADBENA DELA z materialom ali brez. ☎326-303 7577

STEKLARSTVO SELIŠKAR: zasteklujemo vse vrste balkonov, teras, vetrolovov in oprvljamo vsa steklarska dela. ☎061/272-381 7596

ROLETARSTVO NOGRAŠEK vam nudi rolete, žaluzije, lamelne zavese. ☎621-443, po 19. uri 7727

Izvajam vse vrste kovinarskih uslug. ☎241-128 7734

Izvajamo vse vrste notranjih in zunanjih pleskarskih del. ☎56-715 7770

Gradbeno podjetje izvaja vsa gradbena dela, vse vrste fasade, notranje omete, betonske in kamnite škarpe. ☎212-046 7818

Asfaltiranje in tlakovanje dvorišč, dovoznih poti in parkirišč, polaganje robnikov ter pralnih plošč. ☎061/813-642 7827

IZOLACIJE SAJOVIC
Partizanska 42, Kranj
Tel.: 064/223-900 in 0609/613-635

PROTIVLOMNE, OKRASNE KOVINSKE MREŽE IZDELUJEMO PO NAROČILU IN RAZNE STOPNICE. ☎064/806-026 8185

S skupino opravljamo vsa zidarska dela - hitro in poceni. ☎041 661-497 8195

Rolete, žaluzije, lamelne zavese, plise zavese, komarniki, screen senčila. ☎061/13-22-001 8200

Elektroinstalacije in montaže vseh vrst izvaja EPNEZ,s.p. ☎311-530 7922

Sončne bojlerje, avtomatiko, oljne gorilnike, servisiramo, dobavljamo, montiramo tudi od cisterne do peči. BETA-S, d.o.o., tel. fax: 874-059 7977

Sprejmemo vsa ZIDARSKA DELA, delamo kvalitetno in poceni. Oder imamo svoj. ☎325-594 7999

Izdelujemo fasade, notranje in zunanje omete ter adaptiramo. ☎421-049, mobi 041 666 872 8178

S.P. ZIDARSTVO in FASADERSTVO izvaja vsa gradbena dela: notranji ometi, fasade z lastnim odrom, z materialom ali brez. ☎227-031 8184

ŠIVILJSTVO POLAJNAR
iz Hrastja pri Kranju (četrta hiša od znaka Hrastje na desno)
tel.: 064/323-034
- *Vam po proizvodnih cenah nudi pestro izbiro KVALITETNIH ŽENSKIH HLAČ, za vse postave, tudi za bodoče mamice*
- *viskozne bluze (kratek in dolg rokav) ter ženski kompleti iz* brušenih materialov

Poceni, hitro in kvalitetno opravljamo vsa zidarska dela. ☎224-151 8203

VODOVODNE INŠTALACIJE hitro, kvalitetno in po konkurenčnih cenah. KOŠNIK,s.p., 332-061 8251

Izdelujemo, obnavljamo sedežne garniture, kuhinjske kote, senčila za okna. ☎241-309 8284

VEDEŽEVALKA DARJA vam nudi razlago sanj, splošno in erotično vedeževanje ter osebne in časovne horoskope. Informacije in naročila ☎634-503 8304

Želite izvedeti vse o vaši prihodnosti, ljubezni, zdravju, poklicu, poslovnem uspehu. Pokličite VEDEŽEVALCA KARLA ☎064/736-694 8319

Strokovno obrezovanje drevja in grmovnic, urejevanje zelenih površin, svetovanje! ☎310-744 8325

LAMELNE ZAVESE 2.370,00 SIT/m2
z montažo. Roletarstvo Berčan s.p.
Tel.:061/342-464 in 0609/630-700

KOMBI prevozi in manjše selitve po ugodni ceni. Delam tudi ob nedeljah. ☎621-609 8330

ADAPTACIJE, GRADNJE, NOTR. in ZUNANJI OMETI, FASADE od 9 do 11. ure ☎724-020 8338

Popravila vseh vrst TV APARATOV - TV GORENJE tudi na domu. ☎331-199, Šinko 8346

RTV SERVIS NOVINEC - popravila vseh znamk televizorjev po zelo ugodni ceni! ☎331-245 8404

Hitro in kvalitetno opravljamo vsa dela na vodovodnih instalacijah in centralni kurjavi, po ugodnih cenah. Na željo opravimo tudi zidarska in keramičarska dela.☎061/653-043, 064/225-686, 0609/626-892 8446

SERVIS MONTAŽA
- okna- vrata- senčila
- suhomontažna prenova oken in vrat
- stenske in stropne obloge
- predelne stene
- montaža pohištva

UGODNE CENE- HITRA IZVEDBA
TEL. / FAX: 064/54-063

TV ANTENE, MONTAŽA, SERVIS, DOGRADITEV (POP, A, TV 3) kanala. ☎225-255 8448

VODOVOD V HIŠI ALI KOPALNICI TER RAZNA MANJŠA POPRAVILA VAM NAREDIMO STROKOVNO - PO KONKURENČNIH CENAH. MATERIAL BREZ DAVKA, KILOMETRINE NE ZARAČUNAVAMO! ☎51-469 8458

SERVIS IN POPRAVILO VSEH PRALNIH STROJEV, tudi starejših. ☎332-350, 325-917 8471

RODE
STROJNI ESTRIHI
Tel.: 064/411-605

Izvajam manjša zidarska dela in belim. ☎730-735 8472

PRODAJAMO IN POLAGAMO STREŠNO KRITINO IZ KAMNA, OBLAGANJE TAL, STEN. KLESAR, ☎326-165 8487

STROJNO IZDELOVANJE estrihov
Klemenc
tel. 471-813
0609/632-047

Izdelujemo, obnavljamo sedežne garniture, kuhinjske kote, senčila za okna. ☎241-309 8496

Montaža stavbnega pohištva in oblog, suhomontažna prenova oken, ostala mizarska dela po naročilu. ☎66-244 8498

Ko ste nesigurni in ne veste kako ukrepati - pokličite VEDEŽEVALKO MIRJAM v njen studio FALL. Naročite se za osebni stik za vedeževanje in astrologijo z gospo Mileno. ☎061/142-36-27 8526

Polaganje parketa in laminati talnih podov. ☎863-035, fax 84-238 8529

Naša kompletna PARKETARSKA STORITEV do 30 m2, kotne letve + montaža brezplačna. ☎872-517 8665

MIŠO s.p. KRANJ
Tel.: 064/326-612
Tel.: 0609/641-034
- **montaža in servis senčil** rolete, žaluzije, lamelne zavese
- **montaža:** talnih, stenskih in stropnih oblog
- **suhomontažna prenova** oken in vrat
- **brušenje in lakiranje** vseh vrst parketov
- **polaganje laminatnih parketov**

STANOVANJA

KUPUJEMO-PRODAJAMO-NAJEMAMO-ODDAJAMO: STANOVANJA, HIŠE, POSLOVNE PROSTORE IN PARCELE. DOM NEPREMIČNINE, 22-33-00, 0609/650-123 953

Prodamo dvosobno stanovanje v Šk. Loki center 70 m2, za 85000 DEM. PIA NEPREMIČNINE, 623-117, 622-318 5671

Prodamo garsonjero v Šk. Loki v izmeri 26 m2, opremljena v celoti z belo tehniko, vsi priključki, starost cca. 20 let. Prodajna cena 57000 DEM. PIA NEPREMIČNINE, 623-117, 622-318 6142

PRODAJA IN NAKUP nepremičnin, cenitve, izdelava pogodb, vpisi v zemljiško knjigo. MIKE & comp. 226-503 6161

Na Planini II prodamo 2 ss, 68 m2, IV. nad., CK, balkon, 100.000 DEM. Mike & Comp., 226-503 6162

Prodamo na Zlatem polju 3 ss, 71 m2, pritličje za 90.000 DEM in popolnoma obnovljeno 3 ss za 115.000 DEM. Mike & Co. 226-503 6165

V Šorlijevi prodamo 2 ss stanovanje, CK, 1. nadstr., telefon, balkon. Mike & CO d.o.o. ☎226-503 6172

Prodamo 2,5 ss z atrijem v Šk. Loki Frankovo nas., nova kuhinja z belo tehniko, vsi priključki. Vseljivo julija 97. PIA NEPREMIČNINE, 622-318, 623-117 6877

Prodamo več večjih 2 ss stanovanj v Šk. Loki - Podlubnik. PIA NEPREMIČNINE, 622-318, 623-117 6878

Prodamo KRANJ atrijsko stanovanje na Planini 3 z lastnim vhodom, vel. 88 m2 s kletjo. K 3 KERN, 222-566, 221-353 7482

V Lescah prodamo 1,5 sobno, 37 m2, električno ogrevanje,pritličje. Mike & Comp. 226-503 7521

V Kranju prodamo 1 sobno 37 m2, CK, za 75000 DEM. Mike & Co. 226-503 7522

Starejši vdovec, sam, najame garsonjero ali enosobno stanovanje v Kranju za daljši čas, najraje Šorlijeva - pritličje. ☎064/245-208 po 16. uri 7655

KRANJ PLANINA III PRODAMO DVOINPOL SOBNO STANOVANJE 75 M2, VSI PRIKLJUČKI NIZEK BLOK LEPA OKOLICA ZA 117.000 DEM NUJNO! POSING, 224-210, 222-076 7681

Prodamo dvosobno stanovnje Škofja Loka Gorenja vas, v izmeri 56,50 m2, vsi priključki. Prodajna cena 75000 DEM. PIA NEPREMIČNINE, 623-117, 622-318 7684

Takoj kupimo 2 ss s CK, do 2. nad., vti. Kupimo več stanovanj različnih velikosti. B.A.V., Koroška c. 5, Tržič, 52-233 7879

R A D I O
88,4 MHz
POSLOVNI VAL

Z Vami vsak dan od 05. do 09. in od 15. do 21. ure

Privoščite si več in še prihranite hkrati

Gorenjski glas in Radio Poslovni val Vam svetujeta, kako si privoščiti več in še prihraniti hkrati. Škarje v roke, izrežite današnja oglasoa in v denarnico z njimi. Ko boste naročali storitve, na katere tokrat v "kuponskih oglasih" predstavljeni oglaševalci dajejo navedene super ugodnosti, bo zadoščalo, če boste s seboj imeli oglas in nižja cena bo Vaša. **Prav zares si lahko privoščite in privarčujete hkrati!**

Če ŽELITE SODELOVATI KOT PONUDNIK: pravi naslov za dober dogovor je marketing Gorenjskega glasa, telefon 064/ 223 - 111. Presenečeni boste nad našo super ponudbo za sodelovanje!

10% POPUSTA
NA HRANO S PIJAČO
GOSTILNA MATJAŽ
Prešernova 16, Kranj 19 89 TEL. 064/225-690
PIZZE IZ KRUŠNE PEČI, LASAGNE, ŠPAGETI, KALAMARI, MORSKI PES, ZREZKI, SOLATE, PALAČINKE IZ KRUŠNE PEČI
S hrano vam bomo postregli v 1. nadstropju nad kava - barom.
DEL. ČAS RESTAVRACIJE: OD 17. DO 24. URE, torek zaprto.

50% POPUSTA
za tečaj CPP za A in B kategoriji
DEMI
Titova 18,4270 JESENICE (POTOVALNA AGENCIJA KOMPAS PEGAZ, d.o.o.)
TEL.: (064) 872-641, 83-289, FAX: (064) 81-768
DELOVNI ČAS: VSAK DAN OD 9.00 DO 17.00
• Lastni tečaj iz CPP za kategoriji A in B • Zdravniški pregledi za kategoriji A in B • Sodobno opremljena ovzila (YAMAHA 125 SR, FIAT UNO, RENAULT 5) • Možnost plačila na 3 obroke • Posebne ugodnosti za dijake in študente • Obnavljanje znanja voznikov; ki že imajo izpit • Izkušeni ter zanesljivi inštruktorji • Nagradna žrebanja za kandidate
PRILAGODIMO SE TUDI POSEBNIM ŽELJAM KANDIDATOV!
Tečaji vsak ponedeljek! Za dijake in študente 10 % POPUSTA
Poučujemo po novem sistemu (del. zvezek)!

Takoj kupimo 2 ss s CK, do 2. nad., v Šorlijevi ul., na Drulovki ali v Škofji Loki. Mike & Comp. 226-503 7897

Prodamo dve 1 ss STANOVANJI v Železnikih. Samo resne ponudbe! PIA NEPREMIČNINE ☎622-318 in 623-117 7952

Prodamo več STANOVANJ na Jesenicah in okolici. ☎863-145 7953

Na Jesenicah oddamo opremljeno GARSONJERO 24 m2, za 300 DEM mesečno. PIA JESENICE ☎863-145 7957

1 sobno STANOVANJE v Frankovem nas. prodam. ☎64-399 7985

Več enosobnih stanovanj različnih dimenzij in starosti prodamo, lahko takoj vseljivih. Cena po dogovoru. AGENT Kranj, 223-485 ali 0609/643-493 8051

Več 3 ss stanovanj v bližini ZD prodamo, od pritličja do IV. nads. vseljivo po dogovoru, cena po dogovoru. AGENT Kranj, 223-485, 0609/643-493 8055

V Kranju nujno prodamo 2 ss s kabinetom, v V. nads. 71 m2, na ul. Juleta Gabrovška, vseljivo po dogovoru, prepis možen takoj, cena po dogovoru. AGENT Kranj, 223-485, 0609/643-493 8056

Enosobno stanovanje v I. nads. 39,90 m2, vseljivo maja 97, z vsemi priključki prodamo za 70.000 DEM. AGENT Kranj, 223-485 ali 0609/643-493 8059

dvosobno stanovanje s kabinetom na Planini II, 71 m2 v I. nad. lepo vzdrževano z vsemi priključki, prodamo za 107.000 DEM. AGENT Kranj, 223-485, 0609/643-493 8060

Garsonjero 30,20 m2, v pritličju na ul. Gorenjskega odreda v Kranju, brez balkona, vseljivo po dogovoru, prodamo. Cena po dogovoru. AGENT Kranj, 223-485, 0609/643-493 8062

Več dvosobnih stanovanj na Drulovki prodamo, vseljivo po dogovoru, cena po dogovoru. AGENT Kranj, 223-485 ali 0609/643-493 8063

Na Likozarjevi ul. v Kranju prodamo veliko dvosobno stanovanje 67 , v prvem nadstropju z vsemi priključki, velikim balkonom, obrnjeno proti Šenčurju, cena po dogovoru. AGENT Kranj, 223-485 ali 0609/643-493 8068

Imate starejše stanovanje pa ga ne rabite ali bi ga radi prodali pa vas zanima cena, pokličite AGENT Kranj 223-485 ali 0609/643-493 8073

V Kranju ul. Gorenjskega odreda prodamo lepo dvosobno stanovanje 63 m2 v VI., nad., takoj vseljivo obrenjeno proti centru, lep razgled, mirna okolica, takoj prepis, cena 98000 DEM. AGENT Kranj, 223-485, 0609/643-493 8053

V Preddvoru prodamo komfortno 3 ss mansardno stanovanje 84 m2 v alpskih blokih s pripadajočim zelenjavnim vrtom, z vsemi priključki, vseljivo takoj, prepis takoj za 140.000 DEM. AGENT Kranj, 223-485, 0609/643493 8079

V Gorenji vasi v poljanski dolini prodamo dvosobno stanovanje 56 m2, z vsemi priključki, lepa mirna okolica, v drugem nadstropju z dvemi balkoni, za 75000 DEM. AGENT Kranj, 223-485, 0609/643-493 8080

PRODAMO KRANJ Planina I novejše 1 ss, 39,5 m2/II, 70000 DEM, selitev julija, ŠENČUR 1 ss, 44 m2, 1800 DEM/m2, KRANJ Planina II 2ss/v, 78 M2, 1500 dem/M2, KRANJ PLANINA I 2 ss/IV, 65 m2, 95000 DEM, KRANJ DRULOVKA 2 ss spremenjeno v 3 ss, 64 m2/I., sončno, etažna CK, 100.000 DEM. DOM NEPREMIČNINE 22-33-00, 0609/650-123 8163

NEPREMIČNINE
M&Co. MIKE d.o.o.
064/226-503

PRODAMO KRANJ Planina II 3 ss/XII, 85 m2, 2 balkona, 128.000 DEM, KRANJ PLANINA III ATRIJSKO 2+2, 91 m2, obnovljeno, 160.000 DEM, PRODAMO KRANJ PLANINA III ATRIJSKO, 3 ss, 80 m2, izredno lepo, cena po dogovoru, KRANJ PLANINA I ATRIJSKO, 92 m2, 136.000 DEM. DOM NEPREMIČNINE, 22-33-00, 0609/650-123 8164

PRODAMO ŠKOFJA LOKA atrijsko novo 2,5 ss, 70 m2 + 40 m2 atrija, 140000 DEM, PRODAMO LJUBLJANA Bežigrad, 3 ss, 67,25 m2, 140.000 DEM, PRODAMO LJUBLJANA Ambrožev trg: garažni box, 12.000 dem, prodamo RADOVLJICA okolica: novo sončno 2 ss, 70 m2, 2000 DEM/m2. DOM NEPREMIČNINE, 22-33-00, 0609/650-123 8165

KUPIMO KRANJ 3 s stanovanje v S delu mesta in KUPIMO KRANJ, LESCE, RADOVLJICA 1 ss ali cca 50 m2. DOM NEPREMIČNINE, 22-33-00, 0609/650-123 8166

ODDAMO ŠENČUR novo poslovno stan. hišo, cena po dogovoru, ODDAMO ŠKOFJA LOKA novejše atrijsko 2 ss, 70 m2 + 40 m2 atrija, 700 DEM/mes, ODDAMO JESENICE GARSONJERO, 23 m2, ni tel., 300 DEM/mes, letno predplačilo, ODDAMO KRANJ 1 ss, 30 m2, opremljeno, tel., 400 DEM/mes, samskim osebam, ODDAMO KRANJ Šorlijevo nas. 2 s+k, 67 m2/I, opremljeno, 600 DEM/mes, ODDAMO ŠENČUR stanovanje v hiši s posebnim vhodom, 70 m2, 420 DEM/mes. DOM NEPREMIČNINE, 22-33-00, 0609/650-123 8167

NEPREMIČNINE
posing
POSLOVNI INŽENIRING d.o.o.
Kranj, Poštna 3, tel.:224 210

NAJAMEMO KRANJ 1 ss, opremljeno, CK, tel., do 400 DEM. DOM NEPREMIČNINE, 22-33-00, 0609/650-123 8168

V najem oddam manjše 2 ss, delno opremljeno, na Deteljici v Tržiču. ☎53-873 8213

Oddam SOBO v Mavčičah (Breg ob Savi). ☎401-512 8216

Na Planini oddam GARSONJERO za dobo enega leta - predplačilo. ☎061/210-610 8260

Na Koroški Beli oddam opremljeno stanovanje s telefonom, centralna. ☎82-586 8367

V Kranjski gori oddam opremljeno stanovanje 60 m2 s telefonom, CK za daljši čas. ☎82-586 8369

Nujno vzamem GARSONJERO v najem. Cena do 300 DEM. ☎228-359 8385

GARSONJERO opremljeno na Bledu oddam. Šifra: CENTER BLEDA 8414

Oddam 1 ss, CK v Tržiču. ☎311-266 popoldan 8431

Kranj Planina I prodamo komfortno 3 ss 80 m2 stanovanje, cena 140.000 DEM. ☎323-632 8457

Blizu Kranja oddam lepo opremljeno 2 sobno stanovanje. ☎327-382 8509

JESENICE JAVORNIK prodamo 2ss 54 m2 s CK, telefonom, satelitsko v I. nadstropju za 49000 DEM. ☎860-029, 0609/636-623 8511

SVET
SVET R.E. d.o.o. Ljubljana Enota Kranj
Huje 33, 4000 Kranj
NEPREMIČNINE ENOTA KRANJ
tel.:064/330-112
fax:064/330-112

KRANJ DRULOVKA zamenjamo 2 ss 62 m2 izredna bivalna lokacija z 30 m2 vrtne terase, za stanovanje v Kranju. ☎860-029, 0609/636-623 8512

Prodam 3 ss na Jesenicah. ☎862-504 8517

PLANINA I prodamo 2 sobno stanovanje 50 m2 s CK v 5 nad. in oprem. kuhinjo za 89000 DEM. STANING 242-754 8545

ŠK.LOKA oddamo v najem novo 2,5 sobno stanovanje z atrijem, garažo, CK., tel. in opremljeno kuhinjo za 700 DEM. STANING 242-754 8546

V Kranju oddamo 1 sobno STANOVANJE paru brez otrok. STANING, 242-754 8556

MAKLER BLED d.o.o.
PRODAJA NEPREMIČNIN
4260 Bled, Ljubljanska cesta 3,
tel.:064/76-461, fax:064/77-026

JESENICE - prodamo 2,5 ss v hiši v izmeri 64 m2, 100 m2 zemljišča, klet garaža. Cena 65000 DEM. NOVAK NEON,d.o.o., 862-877 8560

JESENICE prodamo komfortno 3 ss v izmeri 72 m2, cena 75000 DEM. NOVAK NEON,d.o.o., 862-877 8561

HRASTJE prodamo garsonjero 26 m2, I. nad. komfortno za 48.000 DEM. POSING, 224-210 8568

KRANJ LEPA LOKACIJA prodamo garsonjero 31,30 m2, komfortna, nizek bolk, za 62000 DEM. POSING, 224-210 8569

ŽELEZNIKI prodamo lepo enosobno stanovanje 45 m2, komfortno, novejše. Nadstrešek za avto. Cena 60000 DEM. POSING, 224-210 8570

KRANJ PLANINA II prodamo enosobno stanovanje 45 m2, komfortno za 78000 DEM, in Planina III 43 m2, lepo predelano v enoinpolsobno za 84000 DEM. POSING, 224-210 8571

DOM
NEPREMIČNINE
064 22 33 00

PIA nepremičnine, podružnica Škofja Loka, poslovna hiša, Kapucinski trg 7, *tel.:064/623-117, 064/622-318*

KRANJ ŠENČUR prodamo lepo 1 ss 45 m2, komffortno z nadstreškom za avto za 77000 DEM. POSING, 222-076 8572

ŠKOFJA LOKA Frankovo nas. prodamo 1 ss 45 m2, komfortno za 75000 DEM. POSING, 222-076 8573

KRANJ PLANINA I prodamo 1 ss 40 m2, komfortno, novejše, za 70.000 DEM. POSING 222-076 8574

KRANJ ZLATO POLJE prodamo dvosobno stanovanje 48 m2, starejše za 70.000 DEM. POSING, 224-210 8576

Planina II 2,5 ss 85 m2, pritličje z atrijem prodamo ali menjamo za dva manjša stanovanja na Planini III 2,5 ss 75 m2, 5. nad., prodamo. MIKE & comp, 226-503 8614

V Kranju kupimo 1 do 2 sobno stanovanje, tudi brez CK, plačilo v gotovini. MIKE & Comp, 226-503 8615

Planina III 1 sobno, 42 m2, I. nad., prodamo 75000 DEM. Mike & comp. 226-503 8616

Najamemo več 1 ss STANOVANJ na območju ŠK. Loke - Železnikov za znane interesente. PIA NEPREMIČNINE ☎622-318, 623-117 8631

Prodamo oz. menjamo pritlično 2 ss stanovanje 40 m2 z vrtom v Červarju za vikend na Gorenjskem. Stanovanje je v celoti opremljeno. Cena oz. zamenjava po dogovoru. PIA NEPREMIČNINE ☎622-318 in 623-117 8633

POSEBNA PRODAJNA PONUDBA TEDNA:

stanovanja:
v KRANJU: 3 SS 71 m2 v Šorlijevem naselju
v KRANJU: 2 SS 54 m2 v Šorlijevem naselju
v RADOVLJICI: 2 SS 50 m2, v 2. nadstropju
na DRULOVKI: 2 SS 62 m2, v 2. nadstropju
v KRANJU: več dvobosnih stanovanj na Planini
v KRANJU: mansardno stanovanje 77 m2
na JESENICAH: 2 SS 68 m2, v 7. nadstropju z opremo

hiše:
v HOTEMAŽAH: starejšo delno obnovljeno hišo na parceli 700 m2
v PŠENIČNI POLICI: kmečka hiša z gosp. poslopjem na parceli 1.570 m2
v BITNJAH: starejšo obnovljeno hišo na parceli 800 m2
v SEBENJAH: pritličje nove hiše na parceli 800 m2
na OREHKU: pritličje hiše z vrtom
na OREHKU: starejša pritlična hiša z delavnico na parceli 1.000 m2
v STRAŽIŠČU: dvostanovanjsko hišo na parceli 900 m2

poslovni prostori:
v KRANJU: živilska trgovina z inventarjem
v centru BLEDA: frizerski salon 60 m2,
v centru BLEDA: gostinski lokal 250 m2 z vrtom 450 m2
v centru BLEDA: slaščičarna 100 m2
pod Šmarno goro: poslovno-stanovanjsko hišo v gradnji

K3 Kern, 222-566, 212-353

KRANJ ŠORLIJEVO NAS. PRODAMO DVOSOBNO STANOVANJE 54 M2, KOMFORTONO I. nads. za 90.000 DEM. POSING, 224-210 8577

KRANJ PLANINA II prodamo 2 ss 51 m2, komfortno, lepo vzdrževano za 89000 DEM. POSING, 222- 076 8578

KRANJ ULICA GORENJSKEGA ODREDA prodamo dve dvosobni stanovanji 62,80 m2 za 102.000 DEM in 63 m2 za 98.000 DEM. POSING, 222-076 8579

PREDDVOR 3 ss mansardno stanovanje 85 m2 komfortno v lepem okolju za 130.000 DEM. POSING, 224-210 8580

KRANJ ZA ZDRAVSTVENIM DOMOM prodamo dve trosobni stanovanji 70 m2 takoj vseljivo za 100.000 DEM in 62 m2 komfortno adaptirano, CK, za 115.000 DEM. POSING 222-076 8581

Kupimo 2 S stanovanje v Šorlijevem naselju na Zlatem polju. SVET NEPREMIČNINE, 330 - 112

RADOVLJCA prodamo 1 ss 40 m2, vsi priključki, novejše za 79000 DEM in 2,5 ss 69 m2 adaptirano za 100.000 DEM. POSING, 863-150 8583

JESENICE prodamo 3 ss 66 m2 vsi priključki, lepo urejeno za 63.000 DEM. POSING, 863-150 8584

JESENICE Bokalova ul. prodamo 3 ss 70 m2 I. nad., vsi priključki za 75000 DEM. POSING, 863-150 8585

PLANINA I prodamo 2 ss 65 m2, komfortno, takoj vseljivo, vzhodna lega, ugodno 95.000 DEM. NEPREMIČNINE OZIRIS, 267-535 8604

BLIŽINA CENTRA prodamo 2 ss 63 m2, možnost pregraditve v 2,5, komfortno, takoj vseljivo, 98000 DEM. NEPREMIČNINE OZIRIS 267-535 8605

PREDDVOR alpski blok prodamo novejše 3 ss 84 m2, 2. nadstropje, 130.000 DEM. NEPREMIČNINE OZIRIS 267-535 8606

LESCE alpski blok prodamo ENOIPOLSOBNO stanovanje, 60 m2, 2. nadstropje, nova kuhinja, 97000 DEM, RADOVLJICA DVOSOBNO 69 m2 za 99000 DEM. NEPREMIČNINE OZIRIS 267-535 8607

ŠKOFJA LOKA prodamo 1 ss 45 m2 za 75000 DEM in 2 ss 61 m2 za 97000 DEM. NEPREMIČNINE OZIRIS 267-535 8608

ZLATO POLJE prodamo trosobno stanovanje, plinsko ogrevanje, adaptirano, takoj vseljivo, ŠORLIJEVO NASELJE dvosobno, 54 m2, I. nads., 90.000 DEM. NEPREMIČNINE OZIRIS 267-535 8609

V Centru prodamo 2 ss mansardno, 72 m2 in 40 m2 podstrehe, CK. Mike & Comp.; 226-503 8612

Na Zlatem polju prodamo 2 ss 61,50 m2, etažna CK. MIKE & COMP. 226-503 8613

Šk. Loka - Partizanska cesta: prodamo 3 ss stanovanje v izmeri 75 m2, vsi priključki, 3 nadstr., MOŽNOST OBROČNEGA ODPLAČEVANJA. PIA NEPREMIČNINE ☎622-318 in 623-117 8636

Šk. Loka - Podlubnik prodamo 3 ss stanovanje v izmeri 75 m2, vsi priključki, prodajna cena ugodna - MOŽNOST OBROČNEGA ODPLAČEVANJA! PIA NEPREMIČNINE ☎622-318 in 623-117 8637

Nujno najamemo 1 ss stanovanje na Jesenicah in v Kranju. PIA JESENICE ☎863-145 8638

V Kranjski Gori PRODAMO 3S stanovanje v pritličju nizkega bloka, delno opremljeno. SVET NEPREMIČNINE, 330-112.

V RADOVLJICI PRODAMO 3S stanovanje v prvem nadstropju novejšega bloka, 77 m2. SVET NEPREMIČNINE, 330-112.

V Preddvoru PRODAMO 3S stanovanje v mansardi alpskega bloka, 84 m2. SVET NEPREMIČNINE, 330-112.

TRŽIČ- Pot na Zali rovt, PRODAMO obnovljeno 2-sobno stanovanje v prvem nadstropju, 53 m2, 73.000 DEM. SVET NEPREMIČNINE, 330-112.

Na Deteljici PRODAMO 3 S stanovanje, 80 m2, vsi priključki, cena 108.000 DEM. SVET NEPREMIČNINE, 330-112.

Na Spodnjem trgu v Škofji Loki PRODAMO 2S stanovanje, 60 m2, cena 85.000 DEM. SVET NEPREMIČNINE, 330-112.

PODLUBNIK II, prodamo 2S stanovanje, 61 m2, za 97.000 DEM. SVET NEPREMIČNINE, 330-112.V FRANKOVEM NASELJU PRODAMO komfortno 1S stanovanje v drugem nadstropju, 45 m2 in starejše 2S stanovanje v četrtem nadstropju, 53 m2, cena 75.000 DEM. SVET NEPREMIČNINE, 330-112.

V DRULOVKI prodamo 2 S stanovanje, 64 m2, za110.000 DEM. SVET NEPREMIČNINE, 330-112.

V DRULOVKI PRODAMO 2S stanovanje v pritličju nizkega bloka, 66 m2, v mirnem okolju, z velikim atrijem in teraso, CK, KATV in telefonom, za 120.000 DEM. SVET NEPREMIČNINE, 330-112.

Na Planini II PRODAMO garsonjero, 33 m2, cena 65.000 DEM. SVET NEPREMIČNINE, 330-112.

Na Planini I PRODAMO 2S stanovanje, 65 m2, vsi priključki, cena 98.000 DEM. SVET NEPREMIČNINE, 330-112.

Na Planini I PRODAMO 1S stanovnje v enajstem nadstropju, 40 m2, za 69.000 DEM. SVET NEPREMIČNINE, 330-112.

Na Planini III PRODAMO 1S stanovanje v petem nadstropju, 43 m2, pregrajeno, delno opremljeno. SVET NEPREMIČNINE, 330-112.

V ŠORLIJEVEM NASELJU PRODAMO 3S stanovanje, 72 m2, vseljivo kasneje, cena 130.000 DEM. SVET NEPREMIČNINE, 330-112.

Za zdravstvenim domom v Kranju PRODAMO več 3 S stanovanj. SVET NEPREMIČNINE, 330-112.

V Šenčurju PRODAMO 1 S stanovanje z atrijem, 43 m2. SVET NEPREMIČNINE, 330-112.

Staning
064 242 754 Kranj
Prodajamo in kupujemo za vas
stanovanja hiše parcele
vikende poslovne prostore

VARSTVO

Če imate problem kam z vašim dojenčkom, me pokličite na ☎226-518 8420

V varstvo vzamem 2 otroka, stara 1 - 3 let. ☎403-355 8640

VOZILA DELI

Prodam gume z AL PLATIŠČI, skoraj nove 14 col 185x60, cena po dogovoru. ☎57-529 8221

R 18 voznikova vrata, prtljažnik, Z 750 zadnja stena, 101 servo zavorni boben. ☎311-494 8426

Prodam TOVORNO PRIKOLICO za osebni avto. ☎311-843 8630

SLIM-TEE 061/570-089
NARAVNI ZELIŠČNI ČAJ

SLIM-TEE je naravni zeliščni čaj, ki pomaga pri hujšanju in ohranjanju idealne telesne teže brez omejevanja Vaših prehrambenih navad. Z naravnim SLIM-TEE čajem hujšate hitro in na zdrav način. Zmanjšuje Vam apetit, hkrati pa Vam krepi organizem in odpornost. SLIM-TEE veča vitalnost, Vas poživi in Vam daje občutek ugodja. Pospešuje tudi delovanje prebavnih sistemov in pomaga pri nespečnosti in koncentraciji.

Mnenje naših kupcev:
Se lepo zahvaljujem za čaj SLIM-TEE, ki mi je pomagal pri hujšanju. V eni kuri, to je 45 dni, sem shujšala 9 kg. Uravnala se mi je prebava, pa tudi potim se dosti manj kot prej. Zato priporočam vsem, ki jim odvečni kilogrami delajo težave, naj pijejo čaj SLIM-TEE. Lep pozdrav in še enkrat lepa hvala.
Anica Kovačič, Ljubljana

Čaj SLIM-TEE nima stranskih učinkov; analiza P št. 1402 ● Rok dobave 14 dni; ponudba neomejena ● O'NECO, d.o.o., Lepodvorska 2, LJUBLJANA

NAROČILNICA: CENA **990** SIT + PTT STROŠKI
ČAJ SLIM-TEE KOM.: ..... PLAČILO PO POVZETJU
Priimek in ime:.....
Naslov:.....
Kraj: ..... **Naročila po tel.: 061/570-089**
Ali na naslov: O'NECO, d.o.o., P.P. 72, 1117 Ljubljana - Dravlje
Reklamacije: dogovor po telefonu.

VOZILA

Odkup, prodaja, prepis vozil, možna menjava staro za staro, možen kredit. AVTO AS,d.o.o., Polica pri Naklem, ☎471-340 ali 312-255 915

Odkup, prodaja vozil ter možna menjava staro za staro. ADRIA AVTO, ☎634-148 in 0609/632-577 8225

R TRAFIC povišan, l. 90, ohranjen, prodam. ☎0609/629-033 7598

Prodam SUZUKI SAMURAI, prav reg. l. 91, posebna izvedba, dodatna oprema. ☎740-077 8256

UGODNO PRODAMO R 19 GTS, l. 90, TRAFIC FURGON povišan l. 93; R 5 CAMPUS l. 93; ŠKODA FAVORIT 135 L l.91, R 19 RT 1.4, 5 v l. 93. Za vsa vozila možen kredit brez pologa. Vozila so seryisirana. ☎422-52, RENAULT PREŠA CERKLJE 8258

Prodam VW KOMBI letnik 1984 1000 kg + 3 sedeži. ☎401-544 8264

Prodam Z 101, l. 79 in l. 81, registriran, ugodno. Koželj Roman, Zalog 60, Cerklje 8218

Prodam osebni avto GOLF GTD l. 89, registriran do 3/98, cena po dogovoru. ☎57-529 8222

Prodam JUGO KORAL 45, letnik 1990, ugodno. ☎806-275 8223

Prodam R TRAFIC letnik 85 po ugodni ceni. ☎51-540 8237

MEGAMILK

Prodam R 5 CAMPUS, letnik 93. Luže 43 8234

Prodam CITROEN OLTCIT, l.91, lepo ohranjen, modre barve, registriran. Vse inf. na ☎56-085 8235

Karambolirano ali slabo ohranjeno vozilo kupim. ☎061/344-929 in 0609/614-013 8236

Prodam JUGO 45 A, l.86, reg. do 5/97, cena 800 DEM. ☎862-744 8333

Prodam ENESU 1200, reg. do novembra in REZERVNE DELE. ☎621-962 8334

Prodam JUGO 45, letnik 89, lepo ohranjen. ☎223-506 8337

Prodam GOLF 1.1, letnik 80, reg. do 12. meseca 97, dobro ohranjen. ☎403-158 8339

Prodam OPEL CORSA 1.5 diesel, temno modra, l. 90, prev. 77 000 km, 3 V, drugi lastnik, cena po dogovoru. ☎733-076

Prodam JUGO 45, letnik 91, rdeč, ugodno! ☎211-884 8343

Prodam NISSAN SUNNY 1.6 SLX, l.88, odlično ohranjen. ☎688-024 8345

Prodam OPEL KADETT 1.3 GLS, l. 89, lepo ohranjen, cena po dogovoru. ☎311-474 8351

Prodam ŠKODO FAVORIT BLUE LINE 6/93, 72000 km, cena po dogovoru, dodatna športna oprema, prvi lastnik, ohranjen, garažiran. ☎714-426 8355

Prodam KOMBI FIAT 238 B, vozen, neregistriran ter belega PONIJA, star 7 let, vajen dela v turizmu. ☎721-557 8357

Prodam HONDO CIVIC HB, letnik 1994, elek. stekla. Vogrinčič, Hafnerjevo nas. 18, Škofja Loka 8358

Prodam R 5 CAMPUS, letnik 1991, 90.000 km, kovinska modra barva, temna stekla, 5 v, radio. Registriran do 10/97, redno servisiran, cena 6900 DEM. ☎dopol. 282-425, do 13. ure, popoldne 715-898 po 14. uri

OPEL VECTRA 1.6 GL, l. 90, 5 vrat. ☎242-277 8362

NISSAN SUNNY 1.6 SLX l.87, 4 vrata, reg. do 10/97, prvi lastnik. ☎242-277 8363

VW GOLF 1.3 JX, l. 87, 3 vrata, reg. do 10/97. ☎242-277 8364

R 5 CAMPUS l. 12/91, 5 vrat, 86000 km. ☎242-277 8365

SUBARU JUSTY 1.0 J, 2 WD, l.86, 3 vrata, prvi lastnik. ☎242-277 8366

4 VRHUNSKE GUME, 1 NIZKA CENA!

155 R 13 T.... samo ATS neto 1.380,-

175/70 R 13 T samo ATS neto 1.660,-

1A gume znanih proizvajalcev, za osebna in tovorna vozila, motoma kolesa, traktorska in industrijska vozila **sedaj** po akcijskih cenah. Velika izbira aluminijastih platišč!

MICHELIN Kelly Reifen PIRELLI Sava

REIFEN John Alles rund ums Rad

Odlične gume, odličen servis:

Reifen John & Lach, Fürnitz, Kärntner Straße 46
Tel. 0043/4257/4450-0

Samo nekaj kilometrov od slovenske meje!

DANCALL

ODKUP-PRODAJA, MENJAVA STARO ZA STARO TER PRENOS LASTNIŠTVA. ☎325-981, 041 668-283 7618

Prodam SUBARU 700 SDX. ☎631-387 8003

Prodam JUGO 45 AX, letnik 1988, dobro ohranjen, 100.000 km, registrian do 1.8.97, cena 1900 DEM. ☎245-310 8008

Prodam NISSAN SUNNY 1.6 SLX, 12 V, letnik 1990 oktober, lepo ohranjen, cena po dogovoru. ☎451-229 8016

Prodam FORD ESCORT XR 3 i cabrio, l.89, vsa dodatna oprema. ☎311-381 8020

Prodam avto NISSAN MICRA, l. 86 in nerabljeno žensko kolo, brez prestav. ☎733-703 8224

Prodam JUGO KORAL 45, letnik 1989. ☎325-543 8239

Prodam R 5 CAMPUS PLUS, letnik 1992, zelo ohranjen. ☎325-543 8240

Prodam CLIO RT 1.4, letnik 1991, temno kovinske barve, Kveder Igor, Voklo 9, ☎491-203 8252

MAZDO 323 SEDAN l. 91, l. 91, garažiran, 90.000 km, prvi lastnik, reg. do 11/97, prodam. Kuratova 1, Kokrica, ☎246-887 vsak dan po 20. uri 8281

Prodam GOLF 1.3 B, letnik 1988, lepo ohranjen, cena po dogovoru. ☎731-316 8291

Prodam OPEL KADETT, letnik 1986, dobro ohranjen, metalik sive barve, reg. do aprila 98. ☎330-439 8310

Prodam tovorno vozilo MERCEDES BENZ 308 D, l. 94, prevoženih 72000 km, reg. od 22.6. 97, zelo dobro ohranjen, vozen za B kategorijo. ☎411-379, GSM 041-638-559 8315

Prodam GOLFA diesel, letnik 1986. ☎332-564 8316

Prodamo odlično ohranjenega GOLFA, letnik 1981. ☎800-041 8318

SUBARU JUSTY 2 WD, l. 91, prevoženih 55000 km, prvi lastnik. ☎224-362 8425

UNO 70 SL, letnik 1983/86, reg. do konca avgusta, 5 v, 5 p, lita platišča, radio, meglenke, metalik črna barva, ohranjen, brezhibne, 2900 DEM. ☎324-708 8432

JUGO 45, l.90, dobro ohranjen, 90.000 km, prodam. ☎472-196 8433

GOLF l. 80, obnovljen, reg. do 3/98, prodam ali menjam za totalko diesel. ☎061/823-078 8434

AG GANTAR Bratov Praprotnik 10, NAKLO Tel./fax:064/471-035 PRODAJA IN MONTAŽA IZPUŠNIH SISTEMOV TER AVTOMOBILSKIH BLAŽILCEV MONROE amortizerji

126 P, l. 90, reg. do 2/98, rdeče barve, cena 1900 DEM, prodam. ☎421-687, zvečer 8439

Prodam GOLF JGLD, l. 85, bel, 140.000 km, reg. do 7/97, cena 4400 DEM. ☎061/823-078 8440

Prodam FORD MONDEO 1.6 CLX z ABS, 4 vrata, pomočna streha, prva reg. marec 95. ☎312-376, zvečer 8441

Prodam FIAT TIPO 1.4 l.91, registriran do 12/97, lepo ohranjen, garažiran, možen kredit. ☎710-098 8447

CITROEN AX, l. 12/90, prvi lastnik, prodam, dobro ohranjen. ☎421-676 8454

Ugodno prodam tovornjak Z 635 za rezervne dele ☎331-409 8456

Prodam dobro ohranjeno, garažirano LADO SAMARO 1500 S, l. 90, reg. do 28.3.98, prevoženih okrog 89000 km, cena 4000 DEM. ☎621-840 8462

LIVADA,d.o.o. AVTOINTEX proda več vozil: AUDI 100 2.8 E AVANT QUATTRO l. 92, FORD D ESCORT 1.6 D l. 85/86, FIAT TEMPRA 1.6 I, l. 91, OPEL ASTRA 1.8 SPORT KARAVAN, l. 95, ŠKODA FAVORIT 135 LS l. 91/92, GOLF l.88, JUGO 45 l. 90, 987, JUGO 55 l. 89/90. Možna menjava staro za staro, nakup na kredit, prepisi vozil. ☎224-029 8464

GOLF serija III, letnik 1994, vijolične metalik barve, bencinar, z dod. opremo, prodam. ☎325-667 8468

Prodam R 4 GTL, l. 91, ohranjen, garažiran, rdeče barve. ☎802-661 8476

Prodam dobro ohranjen CITROEN AX, garažiran l. 93. ☎246-682 8481

LADA SAMARA 1500 l. 93, MAZDA 323 1.3 l.85, prodamo. AVTOGARANT 634-231 8483

R 4 l. 85, R 4 l.87, R 5 CAMPUS l. 93, prodam. AVTOGARANT 634-231 8484

ODKUP,PRODAJA IN PREPIS VOZIL, ugodni krediti. AVTOGARANT 634-231 8485

MAZDA MX 3 l. 94, SEAT CORDOBA 1.8 GLX prodamo. AVTOGARANT 634-231 8486

SUZUKI SWIFT 1.6 GLX l. 91, VW PASSAT 1.8 CL prodamo. AVTOGARANT 634-231 8488

R 5 CAMPUS l. 93, R 4 l. 85, prodamo. AVTOGARANT 634-231 8489

VW GOLF JXD l. 87, JUGO FLORIDA l. 89, prodamo. AVTOGARANT 634-231 8490

AURISINA d.o.o.: FORD FIESTA 1.1, l. 94 več vozil, AUDI S 6, l. 95/9, vsa možna oprema. Velika izbira rabljenih avtomobilov, kredit in staro za staro. Tel.: 061/123-1873 do 16. ure, 064/242-296 po 16. uri.

ROVER 216 SLI l.94, ŠKODA FAVORIT 136 L, l. 91, prodamo. AVTOGARANT 634-231 8492

JUGO 45 A l. 88, JUGO 45 l. 87, prodamo. AVTOGARANT 634-231 8494

RENNAULT MEGANE 1.6 E coupe, l. 96, odlično ohranjen, prodamo. AVTOGARANT 634-231 8495

BMW 316 l. 87, reg. do 3/98, dobro ohranjen, prodam. ☎061/168-55-11 8497

Prodam avto VISA CITROEN, dobro ohranjen, letnik 1986. ☎331-357 8507

Prodam DELUKS 750 registriran dobro ohranjen, prvi lastnik. ☎330-185 8515

Prodam JUGO 45, l.90, reg. do 5/97, cena 1400 DEM. ☎312-389 8516

GOLF JXD bele barve, troje vrat kot nov, ugodno. ☎325-211 8522

KADETT 1.3 S, l. 87, reg. 98/4. ☎421-191, po 16. uri 8524

HROŠČ, letnik 1976, obnovljen metalik barve. ☎245-024 8530

SERVIS AVTOMOBILSKIH IZPUŠNIH CEVI ŽABNICA, SP. BITNJE 22 TEL.: 064/311-965

Prodam Z 128, letnik 1989, registrirana do 11/97. ☎451-236 8531

R 4 GTL, l.88, dobro ohranjen, reg. 98/4, 2400 DEM. ☎421-191, po 16. uri 8533

MAZDA 121 16 V, l. 93, prevoženih 81000 km, prodam za 11900 DEM. ☎411-167 8535

Prodam GOLF diesel l. 91, rdeče barve, dobro ohranjen. ☎328-914 8540

JUGO 45, letnik 11/88, ohranjen, prodam. ☎324-692 8542

Prodam JUGO 55 AGV, l. 87, bele barve, reg. do 9/97. ☎83-701 8544

Prodam JUGO 45, letnik 1988, cena 2000 DEM. Potočnik, Nemilje 6a, 403-708 8554

Prodam GOLF GTI 16 V l. 87, rdeč, registriran do 29.3.98. ☎730-180 8558

Prodam R 5 FIVE, bele barve, letnik 1995. ☎801-414 8559

Prodam ŠKODO 120 L, l. 88, 50.000 km, prvi lastnik., 1800 DEM. ☎331-691 8567

Prodam JUGO 45 E, nov. 86, dobro ohranjen. ☎227-255 ali 421-459 8594

Prodam DAIHATSU TURBO DIESEL, l. 90, FIAT 126 P, l. 88, dobro ohranjen. ☎332-289 8597

Prodam R 4 l. 85, reg. do 4/98, ugodno. ☎401-130 8603

Prodam JUGO 45, l.90, reg. do 2/98. ☎ 51-931

LADA SAMARA 1500, l. 93, 5500 DEM. ☎723-442 8610

Prodam R 4 GTL, l. 88, cena 2700 DEM in Z 101, l. 88. 0609/633-640 8624

RENAULT FUEGO 1.6 GT COUPE l. 84, reg. 5/98, zelo ugodno, prodam. ☎211-442 pop, 451-114 Boštjan 8625

GOLF GTI 1.8 16 V, letnik 1986, 135.000 km, prodam. ☎431-014 ,popoldan, 222-627 dopoldan 8626

R 4, letnik 1988, lepo ohranjen, prodam. Cena 2300 DEM. ☎632-924 8627

Prodasm R 4 GTL, l.86, dobro ohranjen, cena po dogovoru. ☎451-120 8639

Prodam JUGO 55, l.89, garažiran, 34 000 km, reg. do 29.4.98, cena 3 800 DEM. ☎738-047 8641

Prodam ALFA ROMEO 33 1.5, l.86 in JUGO KORAL 45, l. 89, reg. do 3/98. ☎324-954 8644

Prodam Z 101, l.77, registracija do oktobra, cena ugodna! ☎327-075

OBNOVA RENAULT RENAULT POOBLAŠČENI AVTOKLEPAR AVTOVLEKA - AVTOKLEPARSTVO Bojan Žepič, s.p. Retnje 45, 4294 Križe tel./fax: 064/58-375 mobitel: 0609 626-375 *Opravljamo pogodbena dela za Zavarovalnico Triglav, Adriatic, Tilia in Slovenica*

Prodam JUGO 55, l.90, reg. do 8/97, garažiran, 1. barva, cena po dogovoru. ☎411-893 8647

Prodam Z 101 SKALA 55, l.89/8, lepo ohranjena in Z 128 SKALA 55, l.89. ☎471-647 8650

Prodam FIAT REGATA 100 S.i.e., letnik 87 ali menjam za manjše vozilo. ☎411-013 8653

Prodam Z 101 GTL 55, l.86, reg. do 6/97, lepo ohranjena. ☎226-504 8654

Prodam karambolirano R 4, nevozno, reg. celo leto. ☎55-026 po 19. uri 8655

LADA SAMARA 1500, l.93, dobro ohranjena, prodam. ☎738-824 8656

Prodamo osebni avtomobil OPEL KADETT diesel 1600, prevoženih 133 000 km, l.86, reg. do leta 98. Vse inf. na ☎891-322 v popoldanskem času od 17. ure naprej 8658

Prodam RENAULT ESPACE 2000 GTS, dva strešna okna, el. pomik stekel, 7 sedežev, l.88, reg. do junija 97. Cena po dogovoru. ☎451-775 in mob. 0609/647-183 8661

Prodam Z 101 POLY, l.87, reg. do 24.12.97, dobro ohranjena. ☎421-509, 0609/649-788 8662

Prodam JUGO 55, letnik 89, prvi lastnik. ☎245-318 8667

AVTO hi-fi AVTO avdio alarm mobitel SYSTEM Stružnikova 19 4208 ŠENČUR Tel., Fax: 064/411 016

AVTOAKUSTIKA ALPINE KENWOOD Phonocar PIONEER The Art of Entertainment BLAUPUNKT Bosch Gruppe PHILIPS macAudio BECKER

URŠKA več kot plesna šola **V Kranju, Škofji Loki, Radovljici, in na Jesenicah.** Vpisuje začetnike in dobre plesalce **☎064/411-581**

Ugodno prodam Z 750, l. 85, registriran do 2/98. ☎320-009 v soboto po 14. uri 8297

Prodam R 5 CAMPUS PLUS, letnik 1992, 5 v, bele barve, 42000 km. ☎691-482 8299

Zelen TWINGO bi zamenjal lastnika, l. 95. ☎326-237, od 18. do 20. ure 8303

Prodam CITROEN BX, l. 90, 90.000 km, vsa dodatna oprema, ugodno. ☎56-721 8306

Prodam JUGO 45 letnik 1989. ☎330-006 8308

Prodam dobro ohranjen in obnovljen VOLKSWAGEN - hrošč, letnik 1971 za 2200 DEM. ☎331-074 8309

Ugodno prodam SUBARU JUSTY 2 WD l.86, 150 000 km, dobro ohranjen, kovinsko sive barve, radio. ☎872-014 8331

ŠKODO FAVORIT 136 L, odlično ohranjena, zelo ugodno prodam. ☎731-350 8332

R 4, letnik 1989, 67000 km, prodam. ☎326-181 po 17. uri 8371

MITSUBISHI LANCER 1.5 GLX, l. 88, zelo dobro ohranjen, redno servisiran, garažiran, ugodno. ☎803-011 8373

JUGO 55 l. 87 in Z 101, l. 55, reg. na novo, prodam. ☎714-311 8382

Prodam osebni avto OPEL KADETT 1.3 rdeč, l. 88. ☎57-714 8383

Prodam kombi FORD 2.4 D, novo registriran, ohranjen, l. reg. 82, kljuka, carinsko opr. ☎57-827 8389

Prodam Z 750 LE, l. 81, reg. do 8/97, 92000 km, za 600 DEM. ☎431-466 8390

Prodam GOLF JXB 1.3, l. 88, prvi lastnik. ☎332-451 8392

Prodam R 4 GTL, l. 92. ☎741-993 8397

Prodam R 18 letnik 1986, cena 3300 DEM. ☎51-731 8399

Prodam JUGO 45, letnik 1988, ohranjen. ☎58-483, po 15. uri 8402

OPEL CORSA 1.2 SWING l. 90, reg. do marca 1998, prodam. ☎411-762 8266

Prodam LADO SAMARO 1500, letnik 1975 z avtoradijem Pioneer. Podbrezje 178, na Taboru. ☎731-307 8274

Odkupujemo LADE od letnika 85 - 91. Gotovinsko plačilo. Uredimo prepis. ☎323-298 in 0609/643-202 8277

Prodam HYUNDAI PONY 1.5 GLS, letnik 1991, metalno siva barva, električna stekla in strešno okno, radio, cena 8100 DEM. ☎325-150, 068/67-496 8279

POD GRADOM PIZZERIJA **BOGATO TRŽIŠKO PIZZO ZA SAMO 500 SIT** *s sirom, omako, šunko, gobicami, olivami, hrenovko in jajčkom* *vam spečejo v krušni peči* **v pizzeriji POD GRADOM v Tržiču, tel.:52-055** Ne velja za dostavo!

NAKUPOVALNI IZLET V ITALIJO in na MADŽARSKO vsak teden. ☎491-442 8034

Prodam MERCEDES 190 E 2.0, l. 7/91, 90.000 km, servo, ABS, katalizator, el. šibedah, ele. ogledalo, ortopedski sedež, odlično ohranjen, za 20500 DEM. ☎325-205 8041

Prodam R 19 RT, l. 95/12. ☎328-046 8190

Ugodno prodam JUGO 45, letnik 1987, cena 1300 DEM. ☎881-891 8196

Prodam ALFA ROMEO 33 1.5, l. 86, cena po dogovoru. Nujno prodam. ☎451-800 8199

Prodam GOLF JX, bele barve, l. 90/1, lepo ohranjen, cena po dogovoru. ☎451-079, 325-103 8209

Prodam OPEL CORSA 1.2 I, letnik 1993, cena 10700 DEM. ☎451-876

Prodam MITSHIBISHI GALANT GLS I 2.0, l. 89, 5 vrat, oprema ABS, servo volan, elek. stekla, elek. ogrevana ogledala, elek. sončna streha, volan in sedež nastavljiva po višini, zelo dobro ohranjen. ☎491-486 8324

KIA SERVIS in PRODAJA NASMEH d.o.o. Hrastje 145, Kranj tel./fax:064/327-926 ugodni krediti do 5 let STARO ZA NOVO

Prodam FORD ORION CLX D, l. 91, odlično ohranjen, registriran do septembra, 78000 km. ☎310-568 8403

Prodam GOLF 1.3 JGL, l.82, cena 1400 DEM. ☎50-274 8406

Prodam JUGO 60, l. 89. Ovsenek, Pod Pogovco 27, Križe, ☎57-909 8408

Prodam R 19 GTS, cena po dogovoru, letnik 12/90. ☎801-018 8409

Prodam JUGO 45, l. 89, neregistriran, v voznem stanju. ☎730-755 8410

OPEL KADETT l. 84, reg. do 1/98, lepo ohranjen, nikoli karamboliran, prodam. ☎211-348 8412

AUID 2.3 E, l. 92, lepo ohranjen, prodam. ☎311-077, mobi 0609/624-351 8415

Prodam GOLF JGL 1.3, l. 83, bele barve, garažiran, 106.000 km, lepo ohranjen. ☎327-303 8422

QMI - PTFE Teflonski dodatek olju

* do 88 % manjša obraba motorja
* trajnost zaščite: min. 80.000 km - max. 160.000 km
* povp. 12 % višja kompresija * lažji zagon
* povp. 5 % manjša poraba goriva
* povp. 7,3 % večja moč * manjša poraba olja
* zaščita pri hladnem zagonu
* doziranje ob menjavi olja: 20 % QMI + 80 % olja

VERTIGO d.o.o., Mestni trg 27, 4220 Škofja Loka
tel.: 064/624 228, tel. fax: 064/623 087

ZAPOSLITVE

Redna zaposlitev, dinamično delo, stimulacija, kolektiv. Vas zanima? Pokličite ☎76-622, od 17. do 20. ure 3184

POKLIČITE NA 634-064, 56-105, 0609/637-492 IN IZVEDELI BOSTE KAKO DODATNO ZASLUŽITI Z ATLASOM SVETA 2000! 6423

Verjemite ali ne...

RADIO OGNJIŠČE

Planina

Krvavec	Tinjan	Kum	Ajdovščina
104.5	91.2	105.9	91.2

Če ste brez zaposlitve in imate dovolj prostega časa, vam nudimo za pošteno delo pošten zaslužek. Inform. sobota ☎ 53-415 7217

Simpatično dekle za strežbo zaposlimo. Sobota, nedelja prosto. Kavni kotiček Čuk, Kidričeva 47, Kranj 7720

Iščemo sposobne in komunikativne zastopnike za prodajo medicinskih aparatov. ☎55-446, 50-274 7754

Žensko za strežbo zaposlimo v gostinskem lokalu. ☎58-387 7773

Vas zanima delo trgovca, trg. poslovodje, komercialista v uspešni tehnični trgovini? Če imate nekaj delovnih izkušenj, ste doma iz okolice Kranja, imate ustrezno izobrazbo trgovske smeri oz. možnosti, da si jo čimprej pridobite, ste vabljeni, da do 15. 4. 97 pokličete za informacije po tel.: 064/24-22-29. Pričakujemo nove sodelavce s svežimi idejami!

Iščemo zastopnika za predstavitev in prodajo knjige uspešnice po podjetjih.

Didakta Radovljica
tel.: (064) 715-515
fax: (064) 715-988

Iščemo dekle za strežbo v Okrepčevalnici Seljak, Preddvor. ☎451-606 7867

Dekle z izkušnjami za delo v strežbi zaposlimo. Inf. v brunarici Štern na Kokrici ali po ☎361-111 7949

RAG TIME CLUB Kranj išče natakarja. Samo resne ponudbe na ☎245-471, od 14 do 17. ure 8109

V Tržiču zaposlimo žensko za strežbo in picopeka. ☎52-055 8129

Zaposlimo komercialista za zunanjo trgovino. Prijave z dokazili v
LE - TEHNIKA,
Šuceva 27, Kranj.

Redno zaposlimo KV in PU ZIDARJE. Pisne prijave na naslov STRATOS,d.o.o., 4246 Kamna gorica 59 b ali po telefonu 736-435, po 18. uri 8154

Iščem delo, lahko tudi na dom, imam večji prostor. ☎226-057 8198

Redno zaposlimo sposobnega kuharja. Gostilna KOŠIR, Pevno 15, Šk. Loka, ☎621-046 8201

Ovčarska skupnost Planina pod Golico išče PASTIRJA za pašo ovac na pašniku Golica. ☎800-309, 800-033, zvečer 8211

Dekle dobi delo v KAVA BARU v Kranju. ☎041 668-595 8212

Zaposlimo VOZNIKA kamiona v mednarodni špediciji. Pogoji: opravljen vozniški izpit C in E kategorije, 2 letne delovne izkušnje v mednarodnih prevozih, oprvljena poklicna šola za voznika avtomehanika. Pisne vloge pošljite na naslov KOLI ŠPED,d.o.,. Mednarodna špedicija, Gorenjesavska 9, Kranj, najkasneje do 20.4.97 8220

DENAR brez časa je suženjstvo, čas brez denarja je prav tako! Ali bi radi imeli oboje? Enkratna poslovna ideja. ☎310-074 8228

Dodatno honorarno delo dobi komunikativna oseba, ni akviziterstvo. ☎0609/618-714 8243

Zaposlimo delavca za delo na montaži iz Škofje Loke ali okolice. ☎631-264 8265

Zaposlim KV MIZARJA. Mizarstvo Sitar, Šenčur, Velesovska 20, ☎411-532 8293

Redno zaposlimo prodajalko oblačil ali pripravnico ☎225-162 8294

PRODAJALKO z izkušnjami zaposlimo v živilski stroki. ☎312-019 8320

Zaposlimo mlajšega moškega za delo pri galvanizaciji tiskanih vezij; lahko priučen delavec ali pripravnik. Ponudbe pod Šifra: REDNO 8340

Honorarno zaposlimo dekle za delo v strežbi v kavarni. ☎422-341 ali 326-936 8352

Zaposlim ŠOFERJA C kategorije za vožnjo po Sloveniji. ☎620-700 8360

Iščem POMOČNICO za 1 x tedensko čiščenje stanovanja. Samo resne ponudbe na ☎0609/647-257 8372

Honorarno zaposlim od petka do nedelje popoldan v okrepčevalnici v Tržiču. ☎52-001 8380

KAVA BAR v Radovljici nudi zaposlitev natakarici. ☎78-413 8391

Ste brez zaposlitve. Nudimo vam redno zaposlitev. ☎226-394 po 20. uri 8418

Iščemo pridno dekle za delo v strežbi. ☎731-246 8443

BIMO d.o.o. Kranj
Kranj, Gorenjesavska 48
tel.: 064 311 422

ZAPOSLIMO

1. Predstavnika na terenu R Slovenije
- SS izobrazba
- izkušnje pri prodaji

2. Samostojni komercialist
- VS izobrazba
- izkušnje pri prodaji

Ponudbe pošljite na naš naslov v 8 dneh.

Organizatorja prodaje za trženje artiklov iz programa. Vse za otroka zaposlimo. ☎061/1597-123, 061/1592-703 8451

V Škofji Loki zaposlim simpatično dekle z gostinsko šolo. ☎685-444 8474

Narodno zabavni ansambel išče resno pevko. ☎332-432 8479

Zaposlimo sposobno FRIZERKO z nekaj prakse. Ponudbe pod šifro "MAJ".

DISTRIBUTERSTVO tuje multinacionalke ima zaradi širitve poslovanja še nekaj prostih delovnih mest. ☎064/714-637 ponedeljek od 9. do 15. ure 8493

Dekle za delo v bistroju zaposlimo, lastni prevoz. ☎731-293 8500

Nudim dober honorarni zaslužek. Šifra: VZTRAJNOST 8502

TAKOJ ZAPOSLIMO trgovko v živilski trgovini. ☎225-720 8503

Nudimo delo v tesarstvu. ☎061/621-321, po 20. uri 8557

Iščemo dekle za delo v okrepčevalnici. ☎312-063 8562

V kava baru v Škofji Loki iščemo simpatično dekle za honorarno delo. ☎633-450 8596

Zaposlimo za določen čas uslužbenca za delo v menjalnici. Pogoji: srednja ali višja izobrazba, starost do 27 let. Pisne prijave pošljite na naslov: WILFAN, d.o.o., Slovenski trg 3, KRANJ. Prijavi priložite fotokopijo spričevala in tel. številko, kamor vas lahko tudi pokličemo. Po telefonu ne dajemo nobenih dodatnih informacij.

GOSTILNA v Kranj zaposli KV KUHARJA-ico. Obvezna praksa! ☎221-573 8599

Iščemo delavca za delo v gradbeništvu. ☎632-437 po 18. uri 8600

Zaposlimo AVTOLIČARJA
Tel.: 064/451-043

FOTOGRAF - INJA dobi službo! Pogoj vozniški izpit B. Pisne ponudbe s sliko in s kratkim ročno napisanim življenjepisom pošljite na Gorenjski Glas pod Šifra: FOTOGRAF 8642

VOZNIK C, E kategorije, lahko tudi pripravnik, dobi delo za vožnje po Z Evropi. Šifra: VOZNIK 8646

VOZNIK C, E takoj dobi redno zaposlitev (mednarodni transport). ☎0609/622-945 8651

C & A - podjetje brez konkurence nudi delo za trženje revolucionarnega izdelka. ☎311-101 8663

Zaposlimo dobro PRODAJALKO za živilsko trgovino v okolici Kranja. Tel.: 223-360

ŽIVALI

Prodam BELE PIŠČANCE za pitanje od 300 SIT dalje. Zupančič, Sp. Otok 8 pri Podvinu 6623

Prodam sanske, rodovniške, vrhunske KOZE z mladiči ali brez. Slapšak, Sp. besnica 79 B, ☎403-286 8030

Po 15. aprilu bomo prodajali rjave JARKICE. Zbiramo naročila, Oman, Zminec 12, ☎621-475 8095

KAVKAŠKI OVČAR, mladiči z rodovnikom in cepljeni, prodam. Oče super šampion te pasme te pasme. ☎57-373 8126

OVCO in JAGNJETA za pleme ali zakol, prodam. ☎403-611 zvečer 8180

Prodam 5 BIKCEV od 100 do 500 kg, dve breji telici 7 mesecev in brejo kravo ter hladilnik za mleko 150 l. Zalog 17, Cerklje 8183

Podarim KUŽKA mešanca, manjše rasti. ☎801-612 8186

FOXTERIERJI čistokrvni, stari 6 tednov, prodam. ☎801-635 8191

Prodam OVCE z jagnjeti. ☎723-207 8193

Kupim BIKCA sim. težkega 350-400 kg. ☎736-605 8197

APRIKO PUDLJA ugodno prodam. ☎733-544 8208

Prodam 10 dni starega bikca simentalca. Grad 5, Cerklje, 8217

RJAVE in GRAHASTE JARKICE ter rjave pred nesnostjo, prodam. Možna dostava na dom. Stanonik, ☎685-546 8227

Prodam črno belo TELIČKO, staro 3 mesece. Luže 14, Visoko 8232

Prodam TELICO simentalko, brejo 9 mesecev, pašno. Zg. Brnik 100 8246

Prodam KOKOŠI nesnice za zakol ali nadaljno rejo. ☎632-622 8250

KOZLIČKA par in KOZO, odlične vzreje, srnaste pasme, prodam. ☎692-006 8253

Prodam TELICO simentalko, brejo 8 mesecev. Luže 37 8259

Ugodno prodamo teleta, krave simetalke, molzni stroj in puhalnik Grič. ☎460-225 8267

Prodam bikca simentalca, starega tri tedne. ☎403-089 8272

KONJA starega 4 leta, visok 1.80 m, rjav, Slovaški toplokrvni, ujahan. ☎242-552 8276

Prodam 10 dni staro TELIČKO simentalko. Sp. Brnik 63 8282

Prodam TELIČKO sim., težko 110 kg. ☎422-338 8283

PRAŠIČE od 70 -100 kg prodam. ☎061/651-625 8286

TELIČKO in BIKCA simentalca 120 kg za rejo ali zakol, prodam. ☎472-026 8296

Prodam BIKCA starega en teden. Jama 34 8405

Prodam TELIČKO sim. staro 10 dni in KRAVO simentalko,ki bo če en mesec četrtič telila. Križnar, Okroglo 14, Naklo 8411

PURANE težke preko 2 kg stare 6 tednov ugodno prodam. ☎241-189 8413

TELIČKO simentalko staro en teden, prodam. Sajovic, Zg. Brnik 23 8416

Prodam BIKCA starega 10 dni. Ravne 30, pod Krvavcem 8368

Prodam TELIČKO simentalko. ☎686-260 8384

Prodam BIKCA sim., 6 tednov starega. ☎733-409 8307

Prodam PRAŠIČE od 50-120 kg in bele piščance za zakol. Kurirska pot 11, ☎242-672 8314

Prodam 1 mesec staro SIMENTALKO in kvadrovec. ☎422-467 8326

Kupim BIKCA simentalca, starega 10 dni. ☎460-031 8335

TELICO simentalko, prodam ali menjam. ☎731-312 8342

Kupim več bikcev simentalcev, težkih 100-120 kg. ☎58-818 8348

Ugodno prodam sibirskega HUSKIJA, samico, staro 18 mesecev, brez rodovnika. ☎718-664 8359

Prodamo enoletne KOKOŠI nesnice za nadaljnjo rejo ali zakol. Cena 200 SIT. Voklo 49, tel.: 491-250

Prodam PRAŠIČE od 60-90 kg. Suha pri Predosljah 24, Kranj, ☎431-424 8386

LABRADORCE vrhunsko leglo, odličnih staršev, prodam. ☎53-841 8387

Prodam dve leti staro KOBILO, rjavo belo. Smokuč 23, Žirovnica 8393

Prodam dve KRAVI simentalki, breja 8 mesecev, ena s teletom. ☎801-059 8398

Prodam TELICO simentalko, težko 600 kg za zakol. Podbrezje 130, 731-096 8400

Prodam mlade PAPIGE skobčevke, različnih barv. ☎58-009 8401

alpdom
delniška družba
NEPREMIČNINSKO POSLOVANJE
Tel.: 064/715-662
Fax: 064/714-211
4240 Radovljica
Cankarjeva 1

Prodam PRAŠIČA 120 kg, domača krma. ☎633-885 8424

Prodam 140 kg težkega PRAŠIČA. ☎403-170 8430

Prodam KRAVO frizijko, brejo 8 mesecev. Zalog 6, Cerklje 8436

Prodam ČEBELARSKO OPREMO in 20 rabljenih AŽ PANJEV. ☎061/823-078 8437

Prodam mlado kravo prevesnico za zakol. ☎411-610 8445

ROTWEILER mladiče z rodovnikom, cepljeni, odličnih staršev, prodam za 600 DEM. ☎332-460 8450

Prodam enoletne KOKOŠI za zakol ali nadaljno rejo. voklo 56, ☎491-277 8455

Prodam 120 kg težkega PRAŠIČA. ☎401-165 8461

Prodam 7 tednov starega BIKCA sim. ☎312-237 8465

Prodam BIKCA simentalca starega 5 tednov. Češnjevek 3, Cerklje, ☎421-540 8466

LABRADORCE mladiče z rodovnikom, prodam. ☎311-471 8467

Prodam BIKCA črno bel 10 dni. Babni vrt 2, ☎460-218 8504

Prodam MLADO ZAJKLO z mladimi. ☎411-949 8506

Prodam novo vrtno uto 2x2.30 m, cena po dogovoru. ☎721-255 8514

Prodam TELETA stare 10 dni. Žabnica 55, ☎311-812 8525

Prodam meso mladega bika, jedilni semenski krompir več sort in kupim 14 dni starega bikca. ☎471-084 8529

Prodam enoletne KOKOŠI za zakol ali nadaljno rejo. Ažman, Suha 5 8532

RJAVE KOKOŠI nesnice sredi nesnosti prodam. Cena 500 SIT/ kom. ☎491-358 8536

Prodam enoletne kokoši nesnice za nadaljno rejo ali očiščene. ☎491-358 8538

BELE PURANE širokoprsate pasme težke cca 2,5 kg, prodam. ☎246-514 8541

Prodam 14 dni starega bikca sim. Adegas 17, Cerklje 8543

Kupim starejšo kravo simentalko s teletom. ☎421-341 8555

Prodam 14 mesecev staro sim. in 7 tednov starega simentalca. Podbrezje 41 8565

ČEBELE na mladem satju prodam. ☎411-303, po 20. uri 8626

Prodam JAGENJČKA in TELIČKO simentalko za zakol ali nadaljno rejo. ☎460-048 8646

JARKICE pred nesnostjo prodam. Hraše 5, Smlednik ☎061/627-029

ZAHVALA

Ob boleči izgubi naše drage mame

ANE LUKEŽ

roj. Prestor

se iskreno zahvaljujemo vsem sorodnikom, prijateljem in znancem, ki ste jo v tako velikem številu pospremili na njeni zadnji poti, darovali cvetje in sveče ter nam izrazili sožalje. Hvala ZB NOV in KS CENTER za lepe poslovilne besede, pevcem in g. duhovniku za opravljen obred. Posebna hvala osebju Doma upokojencev Kranj za 10-letno skrb in nego. Vsem še enkrat hvala.

VSI NJENI
Kranj, 8. aprila 1997

ZAHVALA

Ob smrti naše mame, tašče in babice

ANE DROLC

se iskreno zahvaljujemo vsem, ki ste nam v težkih trenutkih stali ob strani, darovali cvetje in sveče ter jo spremili na njeni zadnji poti.

Žalujoči: sin Milan z družino

V SPOMIN

ALOJZU OKORNU

Minilo je leto, odkar si odšel,
toda v srcih ostajaš z nami!

VSI TVOJI

ZAHVALA

V 73. letu starosti nas je po dolgi in hudi bolezni zapustil naš dragi mož, oče, stari oče, brat, stric, tast in svak

JANKO MULEJ - ALENČ

gostilničar v pokoju iz Sp. Lipnice

Iskreno se zahvaljujemo sorodnikom, sosedom in prijateljem za izrečena sožalja, darovano cvetje in sveče ter pomoč v najtežjih trenutkih. Zahvala dr. Grmovi, dr. Goljevi, sestri Jožici in vsemu osebju doma dr. Janka Benedika v Radovljici za dolgoletno zdravljenje, lajšanje bolečin in vso oskrbo. Zahvala AKRIS, d.o.o., pevcem in duhovnikoma za lepo opravljen pogreb. Hvala g. Gabrijelu Koselju za lepe poslovilne besede. Hvala vsem, ki ste pomagali pri pogrebu in vsem, ki ste ga pospremili v tako velikem številu na njegovi zadnji poti k večnemu počitku. Hvala članom ZB NOV za darovani venec, praporščakoma, sodelavcem Iskre mehanizmi in Železarne Jesenice za izrečena ustna in pisna sožalja in razumevanje v teh težkih trenutkih. Vsem in vsakemu posebej še enkrat iskrena hvala.

VSI NJEGOVI
Sp. Lipnica, 5. aprila 1997

ZAHVALA

Ob nenadni in boleči izgubi našega dragega moža, očeta, starega očeta, tasta, brata in strica

BLAŽA KRAJNIKA

se iskreno zahvaljujemo sorodnikom, sosedom, prijateljem in znancem za izrečena sožalja, darovano cvetje, sveče, mašne darove in spremstvo ob njegovi zadnji poti. Zahvaljujemo se g. župniku za lep pogrebni obred, pevcem za lepo zapete žalostinke in podjetju Navček. Vsem še enkrat iskrena hvala.

VSI NJEGOVI
Šenčur, 9. aprila 1997

V SPOMIN

3. 5. 1954 - 13. 4. 1996

Ko se zlato sonce zdrami
za daljnimi gorami,
te pridem obiskat,
ti moje duše svat.

Mineva žalostno leto, ko si odšla draga mami in žena

MARTINA MAJDA STARE

roj. Šifrer

Smrt je mejnik življenja,
- a ne ljubezni.

Frenk, Gregor in Klemen v imenu vseh sorodnikov
Žabnica

ZAHVALA

V petek, 4. aprila 1997,
smo se za vedno poslovili od našega dragega ata

CIRILA JEREBA, st.

iz Stražišča pri Kranju

Iskreno se zahvaljujemo sorodnikom, sosedom, prijateljem in sodelavcem za izrečena sožalja, darovano cvetje in sveče, ter vsem, ki ste ga v tako velikem številu pospremili na njegovi zadnji poti. Hvala doktor Jožefi Jeraj za dolgoletno zdravljenje, Veri Marn za pomoč na našem domu, stražiškemu župniku Cirilu Berglezu za lepo opravljen obred in pevcem Društva upokojencev Kranj za zapete pesmi. Vsem, še enkrat hvala!

Sinovi z družinami

ZAHVALA

Ob boleči izgubi naše drage žene, mame, babice in prababice

LJUDMILE ŠVAB

se zahvaljujemo vsem, ki ste nam izrekli iskreno sožalje, darovali cvetje in sveče ter oddelku 512 iz Peka za denarno pomoč. Posebna zahvala gre Onkološkemu inštitutu, osebni zdravnici dr. Benedičičevi, patronažni sestri Cvetki Debevc in njenemu možu Janezu Debevcu za pomoč v času njene bolezni; gospodu župniku za lepo opravljen pogreb, pevcem PUERI - CANTORU za zapetje žalostinke, g. Pangeršiču za igranje Tišine, g. Valjavcu za lepe poslovilne besede ter vsem, ki ste jo pospremili na njeni zadnji poti. Vsem imenovanim in neimenovanim še enkrat iskrena hvala.

ŽALUJOČI VSI NJENI

ZAHVALA

30. 3. 1938 - 28. 3. 1997

In je usojeno drevesom
in je usojeno ljudem.
(Tone Kuntner)

V četrtek, 3. aprila, smo se na bistriškem pokopališču poslednjič poslovili od

JANEZA ROZMANA

upokojenega strojevodje Slovenskih železnic

Vsi njegovi se iskreno zahvaljujemo vsem, ki ste bili v težkih trenutkih njegove hude bolezni z njim in z nami. Zahvaljujemo se vsem njegovim sorodnikom, prijateljem in znancem, ki ste ga osrečevali z obiski v bolnišnici na Jesenicah. Zahvaljujemo se zdravstvenemu osebju ortopedskega in kirurškega oddelka Bolnišnice Jesenice za odlično nego in vsakodnevno pozornost. Posebna hvala nekdanji sovaščanki, medicinski sestri Emi in bratrancu Sodjevemu Jožu. Hvala vsem, ki ste se poslednjič poslovili od Janeza na mestu zadnjega počitka in na pogrebni slovenosti. Zahvaljujemo se za sveče in cvetje v njegov spomin in darove za obnovo cerkve sv. Ahaca na Nemškem Rovtu. Zahvaljujemo se gasilcem za častno stražo, množično spremstvo in pozdrav s sireno, govornikoma g. Pangeršiču in g. Šiljarju in nekdanjim sodelavcem, ki so s piskom lokomotive zaznamovali žalostni trenutek. Najlepša hvala pevcem kvarteta iz Jereke za zapete žalostinke. Hvala domačemu župniku g. Dolencu in patru Alojzu Marklju za mašni obred. Vsem imenovanim in neimenovanim hvala za vse dobro, kar ste naredili v Janezov spomin.

VSI NJEGOVI
Bohinjska Bistrica, 8. aprila 1997

ZAHVALA

Ob smrti naše drage mame in stare mame

ROZALIJE LOTRIČ

Brinarjeve mame iz Dražgoš

se lepo zahvaljujemo sosedom za pomoč, sorodnikom, prijateljem, znancem in vsem drugim za izrečeno sožalje, podarjeno cvetje in sveče ter spremstvo na njeni zadnji poti. Hvala g. kaplanu, cerkvenim pevcem in zvonarju za lep pogrebni obred. Zahvala tudi g. Mihu Prevcu za izrečene poslovilne besede.

VSI NJENI

ZAHVALA

V 91. letu starosti nas je za vedno zapustila naša draga mama, babica, prababica, sestra in teta

ANGELA GRADIŠAR

p.d. Jakobčeva mama, roj. Zupan

Iskreno se zahvaljujemo sosedom, sorodnikom, prijateljem in znancem za izrečena sožalja, darovano cvetje in sveče ter spremstvo na njeni zadnji poti. Najlepša hvala zdravnikom in strežnemu osebju Internega oddelka Splošne bolnišnice Jesenice in zdravnici ZD Kranj dr. Primožičevi. Najlepša hvala g. župniku za lepo opravljen pogrebni obred, moškemu pevskemu zboru Triglav Duplje za zapete žalostinke in DU Naklo za izkazano pozornost, ZB Duplje, in podjetju Navček. Vsem in vsakemu posebej iskrena hvala.

VSI NJENI
Duplje, 4. aprila 1997

ZAHVALA

Ob nenadni izgubi dragega moža, brata, strica, svaka

MATIJA NOGRAŠKA

se iskreno zahvaljujemo sorodnikom, sosedom, prijateljem, sodelavcem in znancem za izrečena sožalja, darovano cvetje in sveče. Zahvala urgentni ekipi ZD Kranj, g. župniku za lep pogrebni obred, pevcem, gasilcem, govorniku za poslovilne besede, Navčku in pogrebni službi KS Predoslje. Vsem, ki ste nam v težkih trenutkih pomagali in ga tako številno pospremili na zadnjo pot, še enkrat hvala.

ŽALUJOČI: žena Olga, sestra in bratje z družinami ter ostali sorodniki

Predoslje, Ljubljana, Nova vas pri Lescah, 6. aprila 1997

ZAHVALA

Le delo, skrb, bolezen in trpljenje
izpolnjevalo tvoje je življenje.

V 90. letu starosti nas je za vedno zapustila naša draga mama, sestra, teta, babica in prababica

FRANČIŠKA SEKNE

roj. Lipar, Na vasi 15, Voglje

Iskreno se zahvaljujemo sosedom, posebej sosedi Francki, botrom, sorodnikom, prijateljem in znancem za izrečena sožalja, darovano cvetje in sveče ter spremstvo na njeni zadnji poti. Hvala zdravniku dr. Dragu Lombarju za lajšanje bolečin v času njene bolezni. Najlepša hvala gospodu župniku Isteniču, vogljanskemu župniku Antonu Čoparju in salezijanskemu duhovniku Janezu Žerovniku za opravljen cerkveni pogreb. Hvala vogljanskemu pevskemu zboru ter oktetu iz Vogelj za spremstvo in petje. Vsem imenovanim in neimenovanim iskrena hvala.

Žalujoči vsi njeni
Voglje, Zapoge, Trboje, Hrastje, Jama, Čadovlje

CESTNO PODJETJE KRANJ p. o.
KRANJ, JEZERSKA C. 20 • TEL.: 064 -242 221 TELEFAX:064 - 242 3

Cestno podjetje Kranj obvešča, da bo na lokalni cesti L 6411 Bohinjska Bela - Obrne, zaradi nadaljevanja del pri preplastitvi ceste

- popolna zapora ceste od **14. 4. 1997 do 25. 4. 1997,** vsak dan od **7.00 do 18.00 ure,** razen ob nedeljah in praznikih.

Obvoz za vsa vozila v času zapore je po regionalni cesti R - 315 Bled - Bohinjska Bistrica.

Avtobusno postajališče za vasi Obrne in Bohinjska Bela, bo ob regionalni cesti R 315.

G.G.

Atleti in forma drugič

V uredništvo Gorenjskega glasa smo prejeli dopis, v katerem Dušan Pirc, direktor AK Triglav iz Kranja, piše, da je pisanje v rubriki G.G. v Gorenjskem glasu št. 27. z dne 4. aprila, za atlete AK Triglav žaljivo. Da si tekmovalci, ki so na zimskem državnem prvenstvu 1997 osvojili štirinajst kolajn, take "strokovne" ocene ne zaslužijo. "Postavite se v kožo mladih ljudi, ki trenirajo petkrat, nekateri celo devetkrat tedensko, za nagrado pa v vašem časopisu lahko preberejo tako žaljivo izjavo," piše v nadaljevanju. "Če je rubrika namenjena šalam, naj te ne vsebujejo izjav, ki so žaljive za osebe, ki so v tej rubriki omenjene," je še dodano.

P.S.: Za rubriko G.G. v Gorenjskem glasu je res značilno, da v njej na stvari, ki se zgodijo na Gorenjskem, gledamo s humorne plati, in pričakujemo, da rubriko na ta način sprejemajo tudi naši bralci. Zaradi morebitnega drugačnega razumevanja se prizadetim (v sestavku ni bila nobena oseba omenjena poimensko) iz srca opravičujemo in AK Triglav tudi vnaprej želimo še veliko uspehov in tudi člankov o le-teh na športnih straneh Gorenjskega glasa.

Telekom Slovenije
PE Kranj

TELEFON V VSAK GORENJSKI DOM

Cena telefonskega priključka **102.959,00 SIT, plačljivo v** 6 mesečnih obrokih.

POSEBNO UGODNO!

Drugi telefonski priključek v gospodinjstvu za **30% ceneje.**

Pokličite nas na **brezplačno** telefonsko številko **080 80 80.**

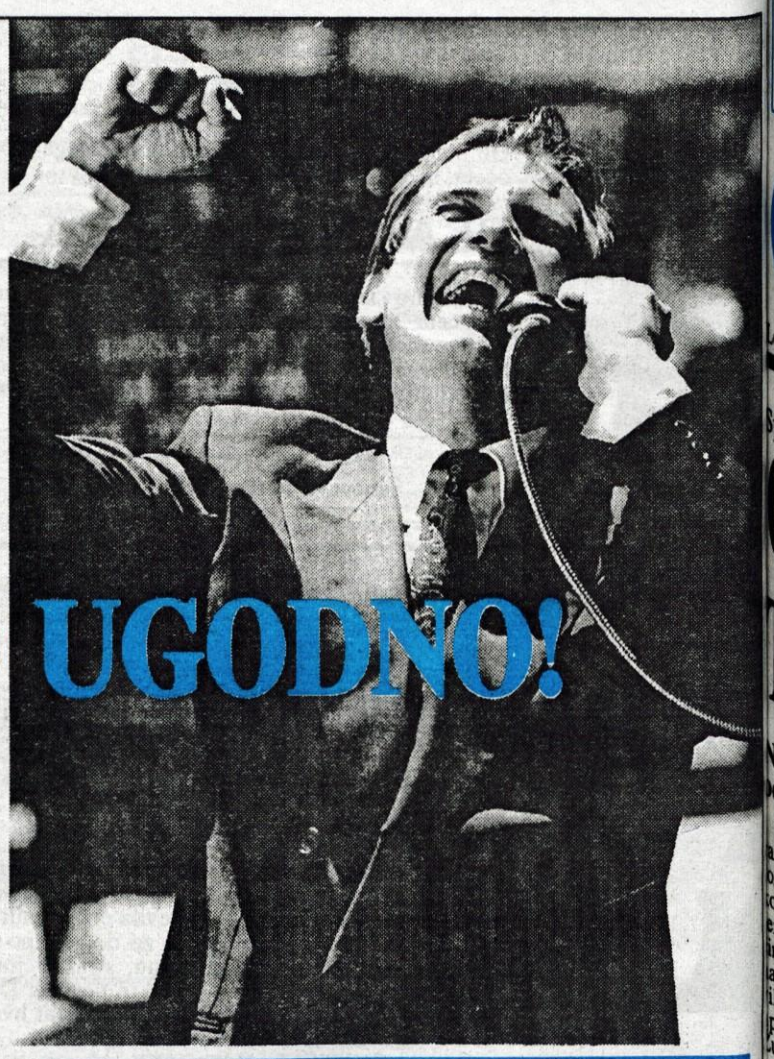

V Teletrgovini v Kranju je možen nakup sodobnih telefonskih aparatov, ob vključitvi pa nudimo brezplačno dostavo in montažo.

Občina Cerklje
Urad župana

Župan občine Cerklje in predsedsnik pripravljalnega odbora jubilejne 30. razstave cvetja, obrti, ribištva, čebelarstva in lovstva objavljam naslednji

RAZPIS

Zbiramo ponudbe za gostinske storitve na 30. jubilejni razstavi v Cerkljah od 25. do vključno 29. junija 1997.

K ponudbi priložite potrdila o registrirani dejavnosti in morebitna priporočila oziroma potrditve o uspešnosti.

Ponudbe v zaprti kuverti pošljite do vključno 25. aprila 1997 na naslov: Občina Cerklje, Cerklje, Ulica Franca Barleta 23 z oznako v levem spodnjem kotu kuverte: Ne odpiraj - RAZSTAVA

Župan občine Cerklje in predsednik Pripravljalnega odbora Franc Čebulj

GBD
Gorenjska borzno posredniška družba d.d.
Koroška 33, Kranj
☎ *064/361-300*

Želite prodati svoje delnice?
Niste zadovoljni z obrestmi v bankah?
Bi radi oplemenitili vaše prihranke?

OGLASITE SE PRI NAS, RADI VAM BOMO SVETOVALI.

"Varnost, strokovnost, donosnost!"

Kamera presenečenja Gorenjskega glasa in Gorenjske televizije TELE-TV

Tokrat je bilo pasje

Čirče - Tokrat je na vrsti kinološko obarvana Kamera presenečenja, saj smo na čudoviti, sončni dan obiskali Jožeta Slabeta iz Čirč, ki je ponosni lastnik svoje mlade psičke Tare, sicer francoskega ovčarja bauceron. Presenečenje mu je namenila žena Bojana.

Ko smo Jožeta obiskali, je za svojo psičko ravno pripravljal kočo, pravzaprav je pripravljal les, iz katerega bo nato koča nastala. Jože je sicer že upokojen, mnogi bralci pa ga verjetno poznate iz svojega vozniškega vajeništva, saj je bil najprej 10 let inštruktor vožnje, kasneje pa 15 let predsednik izpitne komisije v Kranju. In kot človek, ki je precejšen del svojega življenja preživel tesno povezan s poučevanjem vožnje, ima na trenutno stanje kar nekaj pripomb. Še najbolj pa ga moti, pravi, da sedanje uvajanje kandidatov v zelo težke prometne razmere. Predvsem ga zbode, ko vidi, kako morajo kandidati obračati na zelo prometnih cestah. "S tem nič ne pridobijo," bi vam dejal.

No, pa bodi dovolj prometa in se raje posvetimo človekovemu najboljšemu prijatelju - psu. Ti imajo, kakor smo izvedeli v Kinološkem društvu Naklo, kamor smo Jožeta peljali, veliko raje otroke in ženske kot pa moške. Hm, a zato me sosedova psica vedno pozdravi z renčanjem. Bomo naslednjič poskusili z lasuljo. Še marsikaj drugega o psih boste izvedeli, če si ogledate **Kamero presenečenja danes ob 20.20 na programu Gorenjske televizije TELE-TV.** • **S. Šubic**

OPUS®

Računalniški engineering d.o.o., Zavod za računalniško izobraževanje
Jaka Platiše 13, 4000 Kranj, SLOVENIJA
CENTRALA:+386 64 331 441, FAX:+386 64 325 978
SERVIS:+386 64 350 210, TEHNIČNA POMOČ:+386 64 350 900
PRODAJA:+386 64 350 200, IZOBRAŽEVANJE:+386 64 350 201, 350 901
E-POŠTA:opus-slo@siol.net, ms.pomoc@eunet.si, INTERNET:http:/www.opus.si

•Širok spekter računalniških tečajev...
...KAKOVOST ZAGOTOVLJENA...
•Novi in rabljeni osebni računalniki, ostala računalniška oprema
PRI NAS VIRUSI NE RAZSAJAJO-ŠE VEDNO IMAMO ZDRAVE CENE!

S pravilnim naslovom hitreje do cilja!
Kako?
Poglejte v priročnik Poštne storitve in poštne številke v Republiki Sloveniji.
Na voljo vam je na vaši pošti!

RADIO KRANJ 97.3 FM STEREO

VSAKO NEDELJO OB 11.00 URI - PO DOMAČE NA KRANJSKEM RADIU

RADIO KRANJ 97.3 FM STEREO