PRIMORSKI DNEVNIK

Poštnina plačana v gotovini Abb postale 1 gruppo - Cena 35 lir

Leto XVII. - Št. 57 (4831)

TRST, sreda 8. marca 1961

Osmi marec in naloge naprednih žena

Letos je že enainpetdeset let, ko praznujejo vse demokratične in napredne žene sveta svoj praznik — 8. marec. 51 let je torej poteklo od dne, ko so udeleženke mednarodnega ženskega kongresa v Kopenhagnu sklenile, da postane 8. marec mednarodni praznik vseh naprednih žena, to je dan, ko se žene zberejo na svojih proslavah in razpravljajo o svojih problemih ter napravijo pregled nad svojim delom v korist vseh žena ter v korist vsesplošnega napredka.

Koliko dela je bilo v tem času opravljenega in koliko borb in žrtev je bilo potrebnih, da so si žene v tem, razmeroma tako kratkem času, priborile vsaj nekatere pravice, ki jim pripadajo, ter da so si prav s svojo vztrajnostjo in požrtvovalnostjo priborile v mnogih naprednih in demokratičnih državah enakopravnost. Toda koliko dela in truda jih še čaka, da bodo dosegle to, da bodo enakih pravic deležne vse žene, ki bodo lahko le na ta način dale svoj prispevek pri graditvi in utrditvi nove družbe in pravičnejših družbenih odnosov.

Demokratične in napredne žene se danes borijo še prav vseh področjih. Žene — delavke se borijo za boljše delovne pogoje ter za uresničenje načela — za enako delo enako plačilo, demokratične žene pa se na splošno borijo proti kolonializmu, za svobodo vseh narodov, za pravo nevednosti in rasne trajnega miru na svetu. Med prvimi so zato bile, ki so povedale odločno besedo o tako važnih političnih vprašanjih, kot sta na primer vprašanje neodvisnosti Alžirije in Konga, ki so zahtevale, da se na važnih mednarodnih konferencah in sestankih razpravlja o koeksistenci, o utrditvi miru na svetu ter o potrebi spoštovanja mednarodnih pogodb in o izvajanju njihovih določb. Vedno in povsod so ostale zveste načelom in idealom borbe proti fašizmu ter so pokazale odločen odpor proti vsem oblikam uveljavljanja fašističnih metod in načel, ki so v nasprotju z načeli in težnjami vseh naprednih in demokratičnih množic na svetu.

Tržaške žene predstavljajo del te mednarodne fronte demokratičnih žena ter so se kot take udeležile vseh akcij in borb v korist žena in vsega človeštva, predvsem pa so se udeležile akcij in borb, ki so zajemale lokalne probleme, od katerih je odvisen gospodarski napredek tržaškega področja, mirno sožitje tu živečih narodov, kot tudi utrjevanje prijateljskih vezi med Italijo in Jugoslavijo.

Kot vse italijanske naprednе žene so tudi tržaške delavke se borile za zahtevale, da se prikaže mladini v šoli, kaj je pomenil fašizem za italijanski narod, predvsem pa za tukajšnje kraje, ter da se jim prikaže v pravilni luči nevarnost, ki jo predstavljajo razne šovinistične in irredentistične demonstracije, ki jih netijo in podžigajo tisti, katerim sta pomirjenje in mirno sožitje tu pri nas trn v peti. Zahtevale so z eno besedo, da se v šolah uvede pouk novejše zgodovine, ki je do sedaj sploh ne obravnava, ter da se prikaže mladini, kako kvarne posledice bi lahko imelo, ne samo za Trst, temveč za ves italijanski narod, podžiganje šovinizma in nacionalne mržnje.

Ko so postavile in še postavljajo to zahtevo, se naprednе tržaške žene zavedajo tudi svojih dolžnosti, ki jih imajo kot žene in matere, katerih naloga je, da vzgajajo svoje otroke v narodno zavedne in napredne mlade ljudi, ki bodo ljubili svoj narod in spoštovali svoj materin jezik, ki pa bodo spoštovali tudi vse druge narode. Tu imajo slovenske matere in žene še posebno važno besedo in nalogo.

Seveda pa čakajo napredne žene v Italiji še mnogi drugi problemi, ki zajemajo na pravnem področju zahtevo po prilagoditvi italijanske ustave listim načelom enakopravnosti, ki jih ustava že predvideva in ki jih ne izvajajo prav zaradi tega, ker jih stari odloki in zakoni, ki so še vedno v veljavi, zavirajo in preprečujejo njih uresničenje. Napredne žene so na primer predlagale osnutek zakona za reformo civilnega zakonika v zvezi s pravicami družine, odnosov med zakoncema, o vprašanju očetovstva, pravic o dedovanju in o pravnem položaju nezakonskih otrok. Zahtevale so tudi nove ukrepe, ki bi uredili vprašanje pravic, ki jih ima žena — delavka, dostop žena na vsa delovna področja, priznanje dela kmečkih žena in pa uveljavitev načela — enako plačilo za enako delo. Prav tako so zahtevale, da se priznajo gospodinjam pokojnine ter da se sprejmejo tudi na socialnem področju ukrepi, ki bodo ščitili interese ne samo matere in otroka, temveč interese čim širšega kroga prebivalstva.

Vse te zahteve do sedaj niso rešene in odgovorni krogi niti ne prikrivajo, da jih ne nameravajo rešiti. To njihovo stališče pa seveda ne odvrača naprednih žena od borbe, da si te pravice zagotovijo ter da zagotovijo s tem sebi in svojim potomcem lepše in boljše življenje.

Na proslavah, ki so jih letos organizirale tržaške napredne žene, bodo še enkrat glasno in odločno podčrtale svojo pripravljenost, da nadaljujejo borbo za odstranitev vseh ovir na poti socialnega in gospodarskega napredka, da zagotovijo delavstvu boljše življenjske pogoje ter da zagotovijo tudi sebi pravice, ki jim pripadajo.

Letošnje proslave 8. marca bodo predstavljale zato le še ponoven prispevek vseh naprednih žena v borbi za mir in napredek, za utrditev mirnega sožitja ter za okrepitev medsebojnih prijateljskih odnosov.

Naj veljajo zato današnje čestitke ob prazniku 8. marca vsem tistim ženam, ki se borijo za svoje pravice in ki prav s svojo borbo prispevajo k ustvarjanju pogojev za mir in boljše ter lepše življenje.

Thompson-Hruščev

MOSKVA, 7. — Ameriško veleposlaništvo v Moskvi je objavilo vest, da bo veleposlanik ZDA v Moskvi Thompson odpotoval jutri z letalom v neki neznani kraj SZ, da bi se sestal s Hruščevom. Thompson se je vrnil v Moskvo iz ZDA preteklega 27. februarja in je imel s seboj osebno poslanico Kennedyja za sovjetskega predsednika vlade, vendar mu je ni mogel izročiti, ker je Hruščev odpotoval naslednjega dne zjutraj v Sibirijo, kjer si ogleduje nekatera kmetijska področja.

Thompson je nato stopil v stik z Gromikom in mu dejal, da želi govoriti s Hruščevom in mu izročiti poslanico ameriškega predsednika. Gromiko mu je danes sporočil, da ga je Hruščev pripravljen sprejeti. Včeraj se je Hruščev nahajal v Novem Sibirsku, glavnem mestu Sibirije, kamor nimajo dostopa tuji diplomati in novinarji.

Thompson povsem obvlada ruščino, vendar pa se pri uradnih razgovorih poslužuje tolmača, ker je potreben za pisanje zapisnika o razgovoru.

Nadaljevanje zasedanja skupščine OZN

Nkrumah predložil v OZN načrt ki je bil sprejet v Casablanci

V svojem govoru je predsednik Gane pozval Združene narode, naj kongoškemu ljudstvu omogočijo, da si samo izbere svojo vlado

NEW YORK, 7. — Nocoj se je v New Yorku začel drugi del zasedanja glavne skupščine OZN pod predsedstvom irskega delegata Bolanda. Predsednik je pozval delegate, naj z enominutnim molkom počastijo spomin pokojnega maroškega kralja Mohameda.

Prvi govornik je bil predsednik Gane Nkrumah. Poudaril je, da govori pred to skupščino prvi po smrti Lumumbe, in je dodal, da bo to v zgodovini prvikrat, da je bil voditelj neke države umorjen ob navzočnosti OZN. Nkrumah je protestiral, ker je večina v OZN priznala Kasavubujevo delegacijo in vlado, katere vojaki napadajo Združene narode v Matadiju.

Nadaljeval je: «Sedaj smo na razpotju in od našega ravnanja bo odvisna ne samo prihodnost OZN, temveč tudi prihodnost Afrike». Poudaril je, da je moralna oblast OZN nevarno osiljena zaradi obotavljenja in protislovnih navodil.

Poudaril je zatem, da je umor Lumumbe ne samo zločin, temveč tudi simbol nezakonitosti, ki jo je OZN dopuščala in spodbujala v Kongu. Zahteval je konec sedanjega stanja v Kongu, kjer se v nasprotju z resolucijami Varnostnega sveta nadaljuje razkosavanje te države, v kateri so še vedno tuje čete. Zatem je Nkrumah predložil skupščini svoj načrt za rešitev kongoškega vprašanja. Gre za načrt sedmih točk, ki je bil že objavljen na konferenci v Akri in ki določa med drugim nadomestitev sedanjega poveljstva OZN v Kongu s poveljstvom, v katerem naj bi bili predvsem Afričani. Razen tega predvideva načrt tudi razorožitev in reorganizacijo vseh kongoških oboroženih sil. Če pa nekatere skupine ne bi hotele sodelovati, bi lahko uporabili silo. Dalje določa Nkrumahov načrt, da morajo sile OZN zasesti vsa kongoška letališča, vsa tuja diplomatska zastopstva pa morajo začasno zapustiti Kongo, da se onemogoči nadaljevanje hladne vojne.

Nkrumah je izjavil, da bi bilo treba razorožiti vse kongoške oborožene enote in jih nevtralizirati, kar se tiče političnega življenja. To pomeni, da bi se morale vrniti v vojašnice in izročiti vse orožje poveljstvu OZN. Nkruman je izjavil, da bi to moralo biti izvršeno na prostovoljni podlagi, zato da pride do reorganizacije knogoške vojske pod nadzorstvom poveljstva OZN.

Vse neafriško osebje, ki je v službi vojske, bi morali takoj izgnati iz Konga. Civilni funkcionarji v poveljstvu OZN pa bi morali pomagati kongoški vladi pri pripravljanju gospodarske in finančne politike, da ne bo vlada podvržena pritisku od zunaj.

Nkrumah je poudaril, da ne misli prezirati naporov OZN ali pa spodkopavati njene avtoritete in je poudaril, da je ta organizacija največje upanje za mir in za varnost na svetu. Pri tem je dodal, da se nujnost takojšnje rešitve kongoškega vprašanja ne bi smela povezovati z reorganizacijo strukture OZN ali pa s položajem glavnega tajnika, čeprav gre za zelo važna vprašanja.

Govornik je poudaril, da je glavna naloga Združenih narodov dovoliti kongoškemu ljudstvu, da ga vodi vlada, ki jo bo samo izbralo. OZN ne sme vsiliti v Kongu nobene vlade. Razen tega mora OZN sprejeti ukrepe, da se čimprej omogočijo nove volitve in sestanek parlamenta, da se lahko sestavi nova kongoška vlada.

Pozval je tudi OZN, naj preneha s finansiranjem zakonitih oblasti in separatističnih gibanj. Protestiral je proti poizkusom odcepitve Katange od Konga ter je pozval Combeja, naj menja svoje sklepe, dokler ne bo prepozno. Po govoru Nkrumaha je bila seja odložena na jutri.

Nekaj pred začetkom zasedanja skupščine je ameriški delegat Stevenson izjavil, da so ZDA naklonjene skrčenju dnevnega reda tega zasedanja na minimum. Pripomnil je, da bi ZDA želele, da na sedanjem zasedanju obravnavajo nekatera vprašanja, ki se tičejo odbora za skrbništvo, finansiranja operacij v Kongu ter izvolitve enega člana gospodarskega in socialnega sveta. Od 38 vprašanj, ki so še na dnevnem redu, bi po mnenju Stevensona lahko vsa odložili na 16. zasedanje, ki bo septembra.

Stevenson je dalje izjavil, da bi morda bilo potrebno znova razpravljati o Kongu. Če pa večina članov ne privoli v odložitev, kakor zahtevajo ZDA, bi bile ZDA pripravljene razpravljati o vseh vprašanjih, ki so na dnevnem redu.

Kmalu po teh izjavah je sovjetska delegacija objavila izjavo, v kateri pravi, da Sovjetska zveza vztraja, naj se na sedanjem zasedanju ponovno razpravlja o razorožitvi. Izjava zanikuje, da je Gromiko včeraj predlagal Stevensonu, naj bi odložili na prihodnje zasedanje razpravo o ameriškem načrtu za razvoj v Afriki. Končno pravi izjava, da bi morali spraviti z dnevnega reda vprašanje Madžarske in Tibeta, ker ti dve vprašanji lahko samo zastrupljata ozračje v korist netilcem hladne vojne.

Začetek petega kongresa SZDL Slovenije

MIHA MARINKO: NE MOREMO BITI NEPRIZADETI OB KRATENJU PRAVIC NAŠIH NARODNIH MANJŠIN

Obširno poročilo o uveljavljanju novega družbenega gospodarskega sistema - Delo kongresa se nadaljuje v komisijah

(Od našega posebn. dopisnika)

LJUBLJANA, 7. — Včeraj dopoldne se je začel v veliki dvorani gospodarskega razstavišča peti kongres Socialistične zveze delovnega ljudstva Slovenije, na katerem je podal obširno poročilo predsednik Miha Marinko. Uvodoma je podčrtal nekatera vprašanja mednarodnega pomena in dejal:

«Jugoslavija si je s svojo mednarodno politiko, ki je v popolnem skladu s praktično notranjo politiko notranjega urejanja odnosov med narodi in ljudmi, okrepila ugled in simpatije vseh naprednih sil na svetu. Rezultati se odražajo v živahnih državnih, gospodarskih, kulturnih in drugih odnosih z mnogimi državami, ne glede na različnost družbenih sistemov.

To se nanaša tudi na države, na katere meji naša republika. Zlasti so ti odnosi z Italijo koristni za obe strani. Manj intenzivni — vsaj za sedaj, upajmo pa da se bo to spremenilo — so ti odnosi z Avstrijo. Z Avstrijo smo uvedli začetke maloobmejnega prometa. Z Italijo imamo režim obmejnega prometa, ki lahko služi za vzor mnogim drugim državam zlasti onim z različno notranjo ureditvijo. Tak promet niti najmanj ne ogroža utrjevanja našega družbenega sistema.

Menimo, da so taki odnosi koristni za položaj naše narodne manjšine pri sosedih in njihove pri nas; menimo, da se na ta način razvija strpnost in spoštovanje manjšinskih pravic. Skladno s tem se pri nas popolnoma uveljavlja načelo narodne enakopravnosti. Želimo, in po svojem k temu prispevamo, da bi enake pravice uživala tudi naša manjšina preko meje, ker bi to samo koristilo pristnosti odnosov na mejah. Razumljivo pa je, da ne moremo biti neprizadeti, če se te pravice omejujejo ali onemogočajo. Hkrati se pa tudi v polni meri zavedamo, da kratenje teh pravic izhaja od reakcionarnih elementov, ki jih bodejo redni odnosi na meji in med sosedi z različnimi družbenimi sistemi, ki podpihujejo nacionalistična šovinistična čustva, predvsem zato, da bi onemogočali demokratične svoboščine in napreden razvoj v lastni deželi. Spontan odgovor, ki so ga naše množice dale na nedavne neofašistične izpade v Trstu, naj opozori tamkajšnje demokratične in napredne sile na nevarnost, ki jim preti.

Cimprejšnja izvedba londonskega memoranduma ne bo samo izpolnitev obveze italijanske vlade, ampak tudi potrebna potrditev demokratične politike proti manjšinam v Italiji nasploh in s tem utrditev demokratičnih sil.

To posebej omenjam zato, ker menim, da naš kongres Socialistične zveze delovnega ljudstva ne more molče mimo najnovejših zaskrbljujočih dogodkov na Tržaškem. Tamkajšnji odgovorni oblastveni in drugi politični krogi bodisi odprto nasprotujejo določilom tega mednarodnega sporazuma ali s svojim ravnanjem prikrito ali «de facto» temu nasprotovanju pomagajo.

Našo dosledno politiko uveljavljanja pravic narodnih manjšin lahko spričo odprte meje pozna vsakdo. To je plod konkretne realizacije načelnega, socialističnega reševanja narodnostnega vprašanja skozi vse obdobje dvajsetih let. Tega ne morejo skriti nobeni poskusi ne z desne ne z leve.»

V nadaljevanju svojih izvajanj je Marinko orisal socialni in gospodarski razvoj Slovenije in med drugim navedel, da se je realni narodni dohodek v razdobju od leta 1953 do 1960 skoraj podvojil, kar ni bilo doseženo samo v industriji, temveč v skladnem razvoju gospodarstva, tako da se je prav v zadnjem razdobju občutno razvilo tudi kmetijstvo.

Hitro se je spremenila tudi socialna struktura prebivalstva, število zaposlenih na socialističnem sektorju se je povečalo od 301.428 v letu 1953 na 454.893 v letu 1960. V bistvu gre torej za spremenjene družbene odnose in to na osnovi stalne višje življenjske ravni prebivalstva; saj je krepitev proizvodnje omogočila, da se je osebna potrošnja dvignila povprečno za 9.6 odstotka letno.

Najobsežnejši del poročila pa je Marinko posvetil naporom za uveljavljanje novega družbenega gospodarskega sistema, ki naj v še večji meri odraža zavestno vlogo vseh proizvajalcev v družbenem upravljanju. Na ta zanimiva vprašanja se bomo še povrnili.

V začetku je kongres pozdravil v imenu zveznega glavnega odbora SZDL tovariš Svetozar Vukmanovič, ki je poudaril, da predstavlja ta kongres nadaljnji korak za uveljavitev socialističnih delovnih odnosov.

Na kongresu je navzoč tudi tovariš Edvard Kardelj, podpredsednik izvršnega sveta FLRJ.

Popoldne se je delo nadaljevalo v treh komisijah.

B. S.

—«—

Poročilo o razgovorih Tito - Olimpio

LOME, 7. — Danes se je končal štiridnevni uraden obisk predsednika FLRJ maršala Tita v Togu. V skupnem poročilu, ki je bilo objavljeno po političnih razgovorih med Titom in Silvanusom Olimpiom in njunimi sodelavci, se ugotavlja, da oba predsednika gledata z zaskrbljenostjo na poslabšanje mednarodnega položaja, h kateremu je prispevala v precejšnji meri tudi kriza v Kongu. Predsednika sta ostro obsodila umor Patricea Lumumbe in drugih kongoških voditeljev in poudarila, da je dolžnost vseh članic OZN, da se aktivno zavzamejo za izvajanje resolucij Varnostnega sveta in generalne skupščine. Tito in Olimpio sta se zavzela za brezpogojno mednarodno pomoč nerazvitim državam in pokazala razumevanje za nevarnost nadaljevanja oboroževalne tekme, ter poudarila potrebo, da se vse države zavzamejo za sporazum o razorožitvi. Tito in Olimpio sta izrazila zaupanje, da bo zasedanje skupščine OZN prispevalo k zmanjšanju napetosti in rešitvi mednarodnih vprašanj v duhu listine OZN.

Predsednika Jugoslavije in Toga sta ugotovila, da so ugodni pogoji za razvoj gospodarskega, znanstvenega, tehničnega in kulturnega sodelovanja med Jugoslavijo in Togom, in se sporazumela, da je potrebno skleniti zadevne sporazume. Predsednik Tito je povabil predsednika Olimpia in njegovo soprogo na uraden obisk v Jugoslavijo.

Maršal Tito je odpotoval s svojim spremstvom na tridnevni neuraden obisk ponovno v Gano.

—«—

Nič novega glede Alžirije

PARIZ, 7. — Predsedstvo francoske vlade je nocoj sporočilo, da je novica o sporazumu za premirje v Alžiriji brez podlage.

Tudi voditelji alžirske vlade v Tunisu so odločno zanikali trditve, da je bil dosežen sporazum o ustavitvi sovražnosti. Poudarjajo, da so vse te trditve brez sleherne podlage.

Predsednik alžirske vlade Ferhat Abas se je danes vrnil v Tunis. V Rimu je na letališču izjavil, da po sestanku z Burgibo v Rabatu in po uradnem sporočilu, ki je bilo objavljeno, ni nič novega, ki bi bilo vredno nadaljnjega komentarja. Tunizijski minister za informacije Masmudi pa je v Parizu izjavil pred odhodom v Tunis, da je obdobje tajnih sestankov končano ter da je prišel trenutek javnih pogajanj med Francijo in Alžirci. «Alžirski vlak je sedaj na tiru, je dodal. Upamo, da bo prišel na pravilno postajo. Potrebno je naglo napredovati, ker je to v interesu vseh.» Minister je dodal, da je po razgovoru, ki ga je imel sinoči s francoskim zunanjim ministrom de Murvillom, prišel do prepričanja, da se duh iz Rambouilleta ni menjal ter da se ne smejo postavljati uvodni pogoji niti na eni niti na drugi strani in se poudarja, da ne bodo postavljeni.

V Parizu je danes policija zaplenila komunistično glasilo «Humanité» zaradi članka, ki je pisal o slabem ravnanju muslimanskih pomožnih agentov z alžirskimi delavci v Parizu.

—«—

Nkrumah danes pri Kennedyju

WASHINGTON, 7. — Predsednik Gane Nkrumah bo prišel jutri v Washington na razgovor s Kennedyjem. Ameriški predsednik bo Nkrumaha sprejel na letališču. Predstavnik Bele hiše Salinger je izjavil, da je Kennedy določil tiskovno konferenco za eno uro prej, zato da bo lahko odšel na letališče. Pripomnil je, da namerava Kennedy osebno sprejeti na letališču državne poglavarje, ki bodo obiskali ZDA, vsakikrat ko bo to mogoče, tudi če bo obisk neuraden, kakor je primer Nkrumaha.

Kongres italijanskih monarhistov se je končal brez incidentov

Danes prispe z letalom v Italijo Kennedyjev odposlanec A. Harriman

Seznanil bo italijanske državnike z gledanjem ameriškega predsednika na glavna vprašanja mednarodne politike - Scalfaro odgovoril na interpelacije poslancev glede incidentov med stavkajočimi delavci in policijo v Augusti

(Od našega dopisnika)

RIM, 7. — Na začetku današnjega zasedanja poslanske zbornice, je podpredsednik Li Causi prečital pismo novega predsednika ustavnega sodišča Cappija, s katerim obvešča predsednika zbornice, da je bil izvoljen na to mesto in sporoča, da je za svojega namestnika izbral Gaspara Ambrosinija, nato pa je državni podtajnik za notranje zadeve Scalfaro odgovoril na interpelacije, ki so jih v zvezi z nedavnimi incidenti v Augusti predložili Novella in Fardeci (KPI), Vincenzo Gatto (PSI), Scalia (KD) in Lupis (PSDI). Scalfaro je dejal, da po preteku 48 ur se stavka ni končala in da je dejavnost sindikalnih aktivistov postala «odkrito ustrahovalna». Dotaknil se je treh primerov nasilja in poskusa blokiranja nekaterih dohodov v čistilnico petroleja.

Na poziv policije, naj se razidejo, so demonstranti odgovorili z metanjem kamenja, zaradi česar je bilo laže ranjenih pet policajev in 4 karabinjerjev. Medtem je prišlo do eksplozije ročne bombe, hkrati pa so našli na cesti dve bombi vrste «OTO», zastareli, ki jih policija ne uporablja. Pri eksploziji je bilo ranjenih 18 civilistov, 12 policajev in 8 karabinjerjev. Prefektura si je prizadevala, da bi prišlo do poravnave spora med delavci in podjetjem «RASIOM», kar se je zgodilo 3. t.m.: delavci bodo za veliko noč prejeli 50.000 lir, 55.000 lir pa kot «una tantum» v teku letošnjega leta.

Scalfaro je še poudaril, da je policija intervenirala, ker je njena dolžnost skrbeti za red in varnost, hkrati pa zaščititi pravico do dela tistih delavcev, ki se nočejo poslužiti pravice do stavke: država mora ščititi obe pravici. Scalfaro je nato podčrtal, da stavkajoči delavci nimajo pravice ovirati ostalih delavcev, ki nočejo stavkati, da ne bi mogli na delovno mesto. Proti ugovoru, da poseg policije pomeni «dejansko podporo delodajalcem», je podtajnik dejal, da bi treba poskusiti vse, da se ne ustvarijo razmere, ki prisilijo policijo, da intervenira. Scalfaro je sicer priznal, da je moč uporabljati nasilje tudi pri pisalni mizi s tem, da se zanika pravica drugih, z neupravičenimi odpusti, s tem, da se delavcem ne da, kar jim pritiče; dodal pa je, da država ni nikoli odrekla svoje pomoči delavcem v njihovi borbi. In isti prefekt, ki je poslal policijo, «da bi branila pravice vseh», je hkrati aktivno sodeloval, da bi prišlo do «pravične» poravnave sindikalnega spora v Augusti. Nato je v obrambo policije zavrnil obtožbo, da je policija sovražnica delavcev in zanikal, da bi policija odvrgla bombo proti stavkajočim delavcem v Augusti, kakor je zapisal «Avanti!» od 1. t.m. To je laž — je dejal podtajnik — in kdor piše, bi moral imeti za to dokaze, kajti sicer je to njegovo dejanje zločin.

Vsi interpelanti so izrazili svoje nezadovoljstvo nad odgovorom podtajnika, razen Scalie (KD), ki je zahteval temeljitejšo preiskavo, zlasti kar zadeva ročno bombo. Vsi interpelanti, razen Scalie, so hkrati odklonili vladno verzijo incidentov v Augusti.

Na neko drugo vprašanje, je Scalfaro sporočil, da je bilo pri poslednjih upravnih volitvah 1.332.388 neveljavnih glasovnic (5.1 odst.), od teh 900.310 belih glasovnic (67.6 odst. neveljavnih glasovnic). Nato so poslanci nadaljevali z diskusijo o zakonskem osnutku, ki predvideva povišanje državnega prispevka za bolniško zavarovanje neposrednih obdelovalcev.

Na kongresu italijanskih monarhistov ni danes prišlo do incidentov, kakor so se ves dan vršili na včerajšnjem zasedanju, ker so preprečili vstop v dvorano nezaželenim gostom, hkrati pa je Lauro poklical iz Neaplja kakih sto svojih zvestih mladih pristašev, da bi že v kali zadušili vsakršen poskus nereda. Delegati so z večino glasov odobrili zaključno resolucijo, v kateri se PDI zavzema za ustavno monarhijo («ki je ni razumeti v legitimističnem smislu») in postavlja 11 točk, med temi tudi uveljavljenje načela delavske udeležbe pri dobičku podjetja, hkrati pa odklanja vsakršno sodelovanje z «marksistično ideologijo», vštevši tudi socialdemokrate; v zunanji politiki pa podpira in zagovarja «vse politične, vojaške in gospodarske pakte, ki vežejo Italijo z deželami zapadnega sveta».

Pri glasovanju je lista «Zvezda in krona», katere nosilca sta Covelli in Lauro, dobila največ glasov (606.429); pravtako je dobilo največ glasov ime, ki ga je Covelli predlagal za italijansko monarhistično stranko namreč «Italijanska demokratična stranka monarhistične enotnosti» (PDIUM).

Jutri prispe v Rim potujoči poslanik ameriškega predsednika Kennedyja Averell Harriman, ki bo v razgovorih z zunanjim ministrom Segnijem, predsednikom vlade Fanfanijem in predsednikom republike Gronchijem obrazložil stališče predsednika Kennedyja glede glavnih vprašanj mednarodne politike, in sicer glede razorožitve, atlantskega zavezništva, odnosov med Zapadom in Vzhodom in politike Zapada do zaostalih dežel. V Italiji se bo zadržal do sobote. Predviden je tudi razgovor z ministrom za državni proračun Pello.

Na sedežu PSI so se danes sestali nekateri člani vodstva stranke, da bi proučili rezultate predkongresnih zborovanj v 97 pokrajinskih federacijah PSI, jutri dopoldne pa se bodo seje vodstva udeležili tudi socialistični voditelji s Sicilije Lauricella in Corallo, da bi proučila položaj po ostavki deželne vlade in določili stališče PSI do tega vprašanja.

Namestnik tajnika KD Salizzoni je danes odpotoval z letalom v Palermo, da bi se tam sestal z vodilnimi predstavniki svoje stranke. Takoj po prihodu se je sestal s tajnikom deželne organizacije KD poslancem D'Angelom; razgovoru je kasneje prisostvoval tudi predsednik parlamentarne skupine KD Di Napoli. V popoldanskih urah je Salizzoni sprejel tudi poslance KD Tocca, Fasina, La Loggio, Bonfiglia, Rubina, Zappalaja, Canepo, Santalca in senatorja Molinarija. Z vsemi je proučeval politični položaj na Siciliji po ostavki deželne vlade.

A. P.

Kasavubu spet izsiljuje in zahteva odhod Dajala

Hammarskjoeld je odpoklical Dajala za tri tedne «na posvetovanje» Gizenga se ne bo udeležil konference na Madagaskarju

LEOPOLDVILLE, 7. — Kasavubu je zavrnil zahtevo za umik belgijskih vojakov iz Konga. 6. marca je poslal pismo Hammarskjoeldu, v katerem zatrjuje, da «kot vrhovni poveljnik ne more sprejeti tega tveganja». Kasavubu trdi, da vodi Mobutujevo vojsko samo 14 belgijskih častnikov, katerih odstranitev «bi ustvarila nove vzroke neredov in živčnosti v vojski». Kasavubu je predložil svoj načrt.

V Leopoldvillu pa je Kasavubujev namestnik Albert Delvaux sklical izredno sejo «vlade». Za jutri je «vlada» poklicala Dajala, da mu sporoči svoje sklepe, ki so: Dajal mora iti iz Konga, in nadomestiti ga mora poseben predstavnik, «ki bo nepristranski». Razen tega mora Dajal umakniti svoje obožbe o odgovornosti «kongoške vojske» pri incidentih v Banani in Matadi. Kasavubujeva vlada zahteva tudi nadzorstvo nad prihodi in odhodi letal OZN ter bo odklonila pilote ladjam, ki «niso po njeni volji». Dalje zahteva izročitev vseh strateških položajev. OZN ne sme več delati «oboroženih parad» po Leopoldvillu, zato da «se povrne mir v kongoški narodni vojski».

Predstavnik OZN je časnikarjem izjavil, da Združeni narodi ne morejo sprejeti vmešavanja v njihove komunikacijske in prevozne proge. Medtem se nadaljujejo pogajanja med predstavniki OZN in Kasavubuja, da se četam OZN vrneta oporišči Matadi in Banana. Jutri bo prišlo v Kongo šest sto tunizijskih vojakov, ki se bodo vključili v kontingente OZN.

Včeraj se je Dajal razgovarjal s Kasavubujevim «zunanjim ministrom» Bombokom, ki je v neki kliniki v Leopoldvillu. Navzoč je bil tudi vrhovni poveljnik sil OZN v Kongu general McKeown. Po razgovoru je Dajal izjavil, da hoče OZN absolutno znova zasesti oporišči Matadi in Banana, ki sta bistvene važnosti za prevozne proge v Kongu. Dajal je dodal, da bodo potrebni se drugi razgovori, preden pride do sporazuma. Tajništvo OZN pa je v New Yorku sporočilo, da se bo Dajal vrnil v New York konec tedna «na posvetovanja». V New Yorku bo ostal približno dva tedna in se bo nato vrnil v Leopoldville. Med njegovo odsotnostjo ga bo nadomeščal Sudanec Meki Abas. Verjetno hoče Hammarskjoeld med dvotedensko odsotnostjo Dajala znova popustiti Kasavubujevim izsiljevanjem in postaviti Dajala pred izvršeno dejstvo.

Poveljstvo ameriške mornarice je danes sporočilo, da so razveljavili sklep o pošiljatvi vojnih ladij na področje Konga, ker so bili obveščeni, da Združeni narodi ne potrebujejo teh ladij. Omenjenim ladjam so dali ukaz, naj menjajo smer plovbe in naj nadaljujejo vljudnostne obiske v južnoafriških pristaniščih. Opazovalci ugotavljajo, da niso še jasni vzroki današnjega sklepa. Nekateri menijo, da je morda Hammarskjoeld spet popustil pred ameriškim pritiskom.

Kar se tiče konference, ki jo je sklical Combe v Tananarive na Madagaskarju, sporočajo iz New Yorka, da predsednik zakonite vlade Gizenga verjetno ne bo prišel v Tananarive. To je danes javila ameriška družba «NBC». Dopisnik te družbe pravi, da je Gizenga v Stanleyvillu izjavil, da ne namerava iti v Tananarive in da njegova vlada ni nikoli sprejela pomoči v orožju in tehnični podpori od držav sovjetske skupine ter da je njen smoter preprečiti, da bi Kongo postal poziršče hladne vojne.

—«—

Jugoslavija zastopa interese ZAR v Belgiji

BEOGRAD, 7. — Na zahtevo ZAR in po privolitvi belgijske vlade je vlada FLRJ prevzela zastopstvo interesov ZAR v Belgiji. Kot je znano, je Belgija nedavno prekinila diplomatske odnose z ZAR.

Ugrabitelja Erica Peugeota sta včeraj priznala ugrabitev

Ericov oče je spoznal ugrabitelja, kateremu je bil izročil aktovko s 50 milijoni

PARIZ, 7. — Načelnik francoske policije Jean Verdier je na tiskovni konferenci potrdil, da sta Raymond Rolland in Pierre Larcher priznala, da sta sodelovala pri ugrabitvi Erica Peugeota. Verdier je pripomnil, da sta oba opisala način, kako je bila ugrabitev izvršena. Izjavila sta, da sta pripravila in organizirala ugrabitev sama.

Danes sta zakonca Peugeot bila poklicana na policijo, kjer so jima pokazali Rollanda in Larcherja. Pozneje je Roland Peugeot, oče malega Erica, izjavil, časnikarjem: «Formalno sem spoznal osebo, ki je prevzela iz mojih rok aktovko (v kateri je bil denar) na vogalu Ul. Des Ternes in Passage Doisy». Dodal je, da je ves čas tesno sodeloval s policijo, in je izrekel mnenje, da je to sodelovanje obrodilo plod. Peugeot je izročil aktovko z denarjem Raymondu Rollandu.

Ugrabitelja sta svoj zločin priznala po dolgem zaslišavanju, ki je brez prestanka trajalo oseminštirideset ur. Vendar pa preiskava ni še zaključena. Oba ugrabitelja, kakor tudi študent Jean Simon Rothmann ter Lize Bodin in Rolande Niemezyk so bili danes premeščeni iz Annecyja, kjer so jih bili zasliševali, v Pariz, kjer jih bo jutri zaslišal preiskovalni sodnik. Prvi sum na Rollanda in Larcherja je padel lanskega novembra, ko je bila policija obveščena, da sta začela od časa, ko je bil mali Eric ugrabljen, na široko razsipati denar. Prav tako je bila policija obveščena, da je Rolland kupil listek za potovanje z letalom v Rio de Janeiro.

Oba ugrabitelja sta vedno trdila, da sta pri ugrabitvi bila sama. Vendar pa nista uspela v celoti razbremeniti dveh prijateljic in prijatelja Rothmanna. Samo plesalka Mitsuko, ki je bila ljubimka Rothmanna, je bila izpuščena. Lize Bodin je vedela, od kod je Rolland dobil denar. Prav tako je Larcherjeva prijateljica 19-letna Rolande Niemezyk vedela, od kod je prišel denar.

Verdier je na tiskovni konferenci izjavil tudi, da sta Rolland in Larcher že porabila 43 milijonov frankov od skupnih 50. Pozimi 1959-60 je bil Larcher v odnosih z nekim belgijskim trgovcem, ki je prodajal magnetofone.

Zdi se, da ga je omenjeni trgovec opeharil, tako da je ostal brez denarja. Najprej je mislil priti do denarja z ropom, toda pozneje je to misel opustil. Nekega dne je v knjigarni kupil roman z naslovom «Ugrabitev», in tedaj mu je prišla misel na ugrabitev otroka. Govoril je o tem prijatelju Rollandu. Skupaj s svojim prijateljem sta pregledala seznam bogatih družin, ki bi lahko plačale velik znesek za odškodnino, in izbrala sta družino Peugeot.

Harriman o razgovorih v Bonnu

BONN, 7. — Ameriški potujoči poslanik Harriman je imel davi dolg razgovor z zahodnonemškim ministrom za obrambo Strausson. Navzoč je bil tudi inšpektor zahodnonemške vojske general Heusinger. Pozneje se je Harriman udeležil kosila, ki mu ga je priredil ameriški poslanik Dowling. Navzoči so bili tudi predstavniki socialdemokratske stranke. Pozneje se je Harriman razgovarjal z zunanjim ministrom von Brentanom in končno s predstavniki industrijcev. Jutri zjutraj bo Harriman odšel z letalom v zahodni Berlin, popoldne pa v Rim.

Na tiskovni konferenci je Harriman obrazložil vzroke njegovega poslanstva. Izjavil je, da ni prišel v Evropo na pogajanja o specifičnih vprašanjih, temveč samo da se informira o stališčih zavezniških vlad, kar se tiče nekaterih mednarodnih vprašanj, ter da obrazloži tem vladam politiko nove ameriške vlade.

Harriman ni hotel nič povedati o razgovorih z Adenauerjem. Poudaril je samo, da mu je kancler zagotovil konkretno sodelovanje pri tehničnih in finančnih vprašanjih za pomoč nerazvitim deželam, zlasti v Afriki, Aziji in Južni Ameriki.

Vreme včeraj: najvišja temperatura 15, najnižja 10.4, ob 19. uri 13.5, zračni tlak 1029.8, raste, veter jug-severojug 1 km, vlage 57 odst., nebo jasno, morje mirno, temperatura morja 10.2 stopinje.

Tržaški dnevnik

Danes, SREDA, 8. marca Janez
Sonce vzide ob 6.32 in zatone ob 18.01. Dolžina dneva 11.29. Luna vzide ob 24.00 in zatone ob 9.18
Jutri, ČETRTEK, 9. marca Frančiška

Danes se pričnejo pogajanja med sindikalisti in Intersindom

Pobudo za sklicanje sestanka je prevzelo ministrstvo za delo - Začasna prekinitev stavke skupine delavcev v Tržiču

Sindikalne delegacije FIOM-CGIL, FIM-CISL in UILM-UIL iz Tržiča ter FIOM-CGIL in kovinarji DZ iz Trsta, ki so v Rimu zaradi pogajanj glede spora v CRDA sporočajo:

«Pogajanja se niso mogla doslej pričeti, ker je osrednji Intersind vztrajal na prejšnjem nepopustljivem stališču ter ponovno postavil pogoj, da se mora prej končati v Tržiču stavka delavcev, ki se ukvarjajo z nameščanjem cevi na ladje.

Da bi odstranilo ovire za pogajanja, je ministrstvo za delo sprejelo nalogo posredovanja v sporu ter je zato sklicalo za danes 8. marca ob 10. uri sestanek predstavnikov sindikatov in Intersinda, pri čemer je vključil v dnevni red sestanka tudi vprašanje omenjenih tržiških delavcev. Hkrati pa je ministrstvo prosilo sindikalne organizacije, naj začasno prekinejo stavko teh delavcev, ki še vedno traja.

Sindikalne delegacije iz Trsta in Tržiča so skupno z vsedržavnimi voditelji sindikatov natančno proučile položaj. Da bi dale še en dokaz pripravljenosti na pogajanja so sklenile, da sprejmejo povabilo ministrstva za delo ter so se sporazumele, da bodo tržiški sindikati odredili kratko prekinitev stavke delavcev omenjene kategorije».

Po tem kompromisu je upati, da se bodo voditelji Intersinda končno le izmodrili in ugodili delavskim zahtevam. V ponedeljek se je namreč v Rimu ves spor še bolj zaostril. Ko so se namreč predstavniki delavcev in delodajalcev usedli k skupni mizi, je takoj kazalo, da ni za sedaj še nobenega izhoda. Čeprav so sindikati pristali na zahtevo, da se splošno stavkovno gibanje v CRDA prneha, so voditelji Intersinda še vedno zahtevali, da se mora prenehati tudi stavka kakih 200 delavcev v Tržiču, ki si stavkali že dolgo prej za lastne zahteve. Sindakalisti so se temu pač upirali. Zato so bili razgovori, ki so trajali od 16.30 do 21. ure brezplodni. Zatem so se sindikalisti sestali ločeno in sklenili, da bodo naslednji dan poklali k predsedniku Intersinda Boyerju delegacijo, da bi se našel kakšen izhod. Delavci, ki nameščajo cevi, so namreč doslej stavkali že 270 ur ter si ni mogoče niti predstavljati, da bi popustili od svoje pravične borbe.

Včeraj so se vsi sindikalisti iz Trsta in Tržiča zbrali na skupnem sestanku in ponovno proučili položaj. Sestanek je trajal vse do poldne, pri čemer so se sindikalisti pogovorili o vseh plateh spora in še posebno o stavki omenjenih tržiških delavcev. Po drugi strani pa je Intersind ponovno poudaril, da ne more pristati na pogajanja, dokler ne preneha stavka vseh delavcev, češ da je ob vseh pogajanjih vedno veljala takšna praksa, to je, da je prišlo v vseh obratih do normalnega stanja. Okrog poldne so šli nato nekateri sindikalisti k predsedniku Intersinda Boyerju, nakar so šli tudi na ministrstvo za delo in za državne udeležbe. Po vseh teh razgovorih je prišlo do kompromisa, kakor ga kaže zgoraj omenjeno poročilo sindikalistov iz Rima.

—«»—

Vprašanje šolskemu skrbniku

Že pred več dnevi je ministrstvo za javno vzgojo odredilo, da se na slovenskih nižjih srednjih šolah ponovno uvede neobvezni pouk tujega jezika. Na podlagi želja staršev in dijakov so sklenili, da bodo poučevali nemščino, kljub temu pa se do sedaj pouk ni še začel.

Zlasti starši, ki si želijo, da bi se njihovi otroci naučili tujega jezika, kar jim bo v življenju zelo koristilo, se sprašujejo, zakaj ni do sedaj šolski skrbnik še poskrbel, da bi se začel pouk nemščine. Čeprav smo že v drugi polovici šolskega leta, smo prepričani, da bi dijaki imeli precejšnjo korist, če bi se ta pouk takoj začel. Zdi se nam, da ne more biti posebnih težav, ker v tem primeru ne primanjkuje učnih moči; pa tudi glede sestava učnega programa ne bi smelo biti nobene ovire.

—«»—

Skupščina članov sindikalnih odborov

Jutri ob 18.30 bo v dvorani Delavske zbornice CGIL v Ul. Pondares skupščina članov vseh odborov sindikalnih strok, občinskih Delavskih zbornic in osrednjega vodstva Delavske zbornice. Na skupščini bodo proučili potek kampanje za razdeljevanje članskih izkaznic ter razpravljali o finansiranju sindikalne organizacije in o zbiranju prispevkov po vsej državi za okrepitev sindikatov, da bodo kos novim zahtevam in potrebam. V ta namen nameravajo sindikati zbrati 500 milijonov lir.

Uvodno poročilo bo podal tajnik DZ Arturo Calabria, nakar bo sledila razprava. Ker se bo diskusija dotaknila mnogih važnih vprašanj, so člani vseh odborov naprošeni, da se udeležijo skupščine v čimvečjem številu.

KANDIDATI LISTE ŠT. 4 ZA IZVOLITEV POKRAJINSKE OBRTNIŠKE BOLNIŠKE BLAGAJNE, KI JE EDINA OPOZICIJSKA LISTA, POZIVAJO OBRTNIKE, DA SE V NEDELJO UDELEŽIJO VOLITEV IN JI ODDAJO SVOJ GLAS. ZAGOTAVLJAJO JIM, DA SE BODO VEDNO ODLOČNO BORILI ZA NJIHOVE PRAVICE.

Zakaj zavlačujejo uzakonitev slovenskega šolstva?

Sinoči bi morala odpotovati v Rim delegacija sindikata slovenske šole iz Trsta in Gorice, da bi pri parlamentarcih posredovala za pravično uzakonitev slovenskega šolstva; toda iz Rima so sporočili, da je bila razprava, ki bi morala biti danes pred komisijo za javno vzgojo, odložena. Ne ve se še, zakaj je bila razprava odložena in za koliko časa.

Ne vemo, kje tiči vzrok, da je bila razprava odložena. S tem se še bolj zavlačuje rešitev vprašanja, ki se vleče že več let na škodo slovenskega šolstva v Italiji. Pričakujemo, da se bo razprava čimprej nadaljevala in da bo končno odobren pravični zakon za uzakonitev slovenskega šolstva v Italiji.

—«»—

Razpored proslav 8. marca

Izvršni odbor Zveze demokratičnih žena sporoča, da bodo danes 8. t. m. proslave Mednarodnega dneva žena, in sicer ob 20. uri, v naslednjih krajih: Trebče, Sv. Rok, Campore, Mitnica, Sv. Jakob, Griža, Nabrežina, Lonjer, Opčine, Magdalena, Rocol, Boni, Stramar, Kolonkovec, Skedenj in Boršt.

Jutri, 9. t. m. bo proslava tega dne v Miljah.

S sinočnje seje devinsko-nabrežinskega občinskega sveta

Z večino glasov odobren protipriziv v zvezi z gradbenim dovoljenjem

Neki zasebnik hoče graditi vilo na 570 kv. m zemljišča, medtem ko regulacijski načrt predvideva za tovrstne gradnje 2.000 kv. m

Na sinočnji seji devinsko-nabrežinskega občinskega sveta so svetovalci v začetku postavili najprej nekaj vprašanj. Tako je svetovalec Josip Terčon predlagal čimprejšnje sklicanje komisije za spremembo občinskega notranjega pravilnika, zlasti v zvezi s čitanjem zapisnikov, medtem ko je svetovalec Pipan navedel vrsto vprašanj, ki zadevajo Mavhinje. Tako je predvsem poudaril, da v vasi ne deluje javna telefonska govorilnica, da je pred poslopjem finančne straže že dalj časa kup odpadkov, da je stopa pot proti bloku Gorjansko v slabem stanju in da bi bilo treba asfaltirati cestišče pri gostilni Terčon. Župan je zagotovil, da bo občina storila vse, kar je v njenih močeh, da se ta vprašanja rešijo.

Svetovalec D. Legiša je vprašal, če je občina kaj napravila za popravilo župnišča v Sempolaju, kamor pride v nedeljo novi župnik. Odbornik Albin Skrk je odgovoril, da je dala občina v ta namen na razpolago 1 milijon lir, ostalo pa naj da škofija ali kdo drug, ker en milijon prav gotovo ne bo zadostoval.

Na vprašanja s prejšnje seje je najprej odbornik Marković odgovoril, da je bilo na področju občine cepljenih vseh 948 glav govedi, medtem ko je odbornik za turizem Colja povedal, da se bodo dela v zvezi z javno čistočo začela v drugi polovici tega meseca. Teh del ne bosta deležna samo Devin in Sesljan, kot je bilo to doslej, temveč tudi Vižovlje in Štivan.

Potem je župan predlagal občinskemu svetu, da bi rešili nujno vprašanje protipriziva v zvezi s prizivom, ki ga je napravil neki zasebnik, kateremu je občina zavrnila gradbeno dovoljenje.

Župan je pojasnil, da je ta zasebnik vložil prošnjo za gradnjo vile v Devinu, in sicer na 570 kv. m zemljišča, medtem ko novi regulacijski načrt, ki je sedaj v odobritvi državnega sveta, predvideva za tovrstne gradnje najmanj 2000 kv. m zemljišča. Gradbena komisija je njegovo prošnjo v tem smislu tudi zavrnila, toda zasebnik je našel pravni prijem formalne oblike in vložil priziv na državni svet.

Občinski odbor je sklenil vložiti protipriziv in je v ta namen tudi sprejel ustrezni sklep, ki ga je potrdil pokrajinski upravni odbor. Za pravnega zastopnika občine je bil imenovan odvetnik dr. Frane Tončič.

Po nekaterih pojasnilih je svetovalec dr. Jože Škerk ugotovil, da svetovalci o tej zadevi pred sejo niso bili obveščeni in je zato predlagal, naj se razprava o tem vprašanju prenese na prihodnjo sejo. V tem času pa bi svetovalci vprašanje podrobneje proučili ter ugotovili, če se splača naložiti občini breme pravde na ramena.

Župan je odgovoril, da je zadeva zelo jasna, saj gre predvsem za načelno vprašanje, za vprašanje spoštovanja regulacijskega načrta, ki je zahteval toliko let trdega dela. Pri tem pa je poudaril, da zadeve ni moč zavlačevati, saj je do vložitve priziva na razpolago le malo časa, kajti rok poteče 20. t.m.

Svetovalca J. Terčon ter Lenarduzzi in odbornik Marković so podprli županova izvajanja, medtem ko je svetovalec Drago Legiša vprašanje vokviril z gradnjo novega penziona v Devinu. Pri tem je grajal delovanje gradbene komisije ter ugotovil, da so v njej nekateri nekvalificirani člani. Zato naj se o tem tudi govori na eni naslednjih sej občinskega sveta. V zvezi z zadevo pa je predlagal, da naj se ustanovi oziroma imenuje posebna komisija strokovnjakov, ki naj vprašanje prouči in potem o svojih zaključkih poroča občinskemu svetu. Komisija naj bi namreč ugotovila, če se občini splača načeti pravdo oziroma če se ji splača prevzeti stroške, ki bi s pravdo nastali.

Svetovalec Floridan je podprl svetovalca Legiša ter ugotovil, da občinski svet ni imel pojma o zadevi, saj na primer niti ne ve, če 20. t.m. res poteče rok za vložitev tožbe ter posvari občinski svet na nevarnost, da občina tožbo lahko izgubi. Če so argumenti dobri, potem je vse v redu, drugače pa naj se občina ne spusča v tako pustolovščino.

Odbornik Grgič je bil mnenja, da je bilo razprave dovolj ter je predlagal, naj da župan na glasovanje predlog, po katerem se potrdi sklep občinskega odbora in se imenuje dr. Tončič za pravnega zastopnika občine.

Toda razprava se je kljub temu nadaljevala. Odbornik Ado Visintin je zavrnil predloge svetovalcev dr. Škerka, dr. Floridana in D. Legiše ter poudaril, da ima osebno — kot tudi vsi občinski svetovalci — polno zaupanje v odvetnika Tončiča. Toda pri vsej stvari ni važno vprašanje stroškov, vprašanje denarja, bistveno je načelno vprašanje, ki se tu postavlja. Zato je prosil dr. Floridana, dr. Škerka in D. Legišo, da naj svoj predlog umaknejo.

Tudi župan je še poudaril načelnost vprašanja, vendar je tudi odgovoril svetovalcu Legiši glede njegovih pripomb na račun gradbene komisije. To je potem storil tudi odbornik Marković, ki je ugotovil, da je bil tudi D. Legiša med onimi, ki so sedanjo komisijo potrdili in ga je vprašal, zakaj ni takrat zagovarjal mnenja, ki ga ima danes. Župan je izrazil tudi svoje začudenje nad stališčem, ki so ga zavzeli Floridan, Škerk in Legiša do občinske uprave, potem pa je dal predlog odbornika Grgica na glasovanje: sprejet je bil z večino glasov, dr. Floridan je glasoval proti, D. Legiša in dr. Škerk pa sta se glasovanja vzdržala.

Zaradi pomanjkanja prostora ne moremo opisati še zadnjega dela občinske seje, ki se ni nanašala na dnevni red in ki se je končala nekaj pred 22. uro.

—«»—

Dražba javnih del

Na deželnem skrbništvu za javna dela, je bila včeraj razpisana zasebna dražba za dodelitev del glavnega grezničnega zbiralnika kanalizacije na področju industrijskega pristanišča z izklicno ceno 46.650.000 lir. Dela so bila dodeljena gradbenemu podjetju Pinzano Ferruccio iz Trsta.

—«»—

Sestanek odbora trgovinske zbornice

Včeraj se je sestal odbor trgovinske zbornice, ki mu je predsedoval komendator Giovanni Suttora. Najprej je odbor odobril poročilo o raznih zootehničnih pobudah v letu 1960, nato pa je proučil nekatere navadne upravne zadeve, ki se tičejo osebja ter sprejeli ustrezne sklepe. Odbor je zatem sklenil, da ostane trgovinska zbornica povezana z raznimi nacionalnimi in mednarodnimi gospodarskimi organizacijami in ustanovami ter da bo plačala razne prispevke, med katerimi sta najbolj važna prispevek za «obrtniški paviljon» na 13. tržaškem velesejmu in prispevek za 7. razstavo cvetja. Končno so izrekli nekatera mnenja glede prizivov v zvezi s trgovinskimi obrtnimi dovolilnicami. Odbor se bo ponovno sestal čez nekaj dni in mu bo predsednik dr. Caidassi poročal o nedavnih potovanjih v Prago, na Dunaj, v Bruselj, Frankfurt, Wiesbaden in Bad Godesberg.

Uspel nastop gojencev Glasbene šole v Nabrežini

Nabrežinska podružnica šteje okrog 40 gojencev, ki jih že tretje leto z uspehom poučuje prof. Erminij Ambrozet

Nedeljska glasbena produkcija v dvorani prosvetnega društva «Igo Gruden» v Nabrežini je bila presenečanje, in sicer nadvse veselo presenečenje, tako zaradi števila nastopajočih, kakor tudi zaradi visoke izvajalne ravni. Danes so skoraj vsi nastopi glasbene šole dobro obiskani, najsibo v mestu kakor tudi v okoliških vaseh, kjer ima Glasbena šola svoje podružnice. Tako se je zgodilo v nedeljo popoldne v Nabrežini ob prvem letošnjem nastopu gojencev tamkajšnje podružnice. Dvorana je bila popolnoma zasedena od domačinov in vaščanov iz sosednjih vasi, ki so prišli poslušati kaj vse zmorejo njihovi malčki.

Podružnica Glasbene šole v Nabrežini, ki jo vodi že tretje leto prof. Erminij Ambrozet, ima skupno z mladinskim mešanim pevskim zborom okrog 40 gojencev, ki so skoro vsi nastopali na nedeljski proaukciji. Po kratkem nagovoru, ki ga je imel ravnatelj Glasbene matice prof. doktor Gojmir Demšar in v katerem je poudaril namen in pomen te šole, so se nam predstavili najmlajši gojenci, ki so se lotili inštrumentov šele pred nekaj meseci, kakor tudi taki, ki jim tečejo prsti, da je pravi užitek jih gledati in poslušati. Vsi so pokazali dobro pripravo in veselje do pouka, za kar gre vsa čast prof. Ambrozetu.

Pri klavirju so nastopili: Majda in Marija Terčon, Zvonka Markovič, Nataša Stubelj, Savina Knez, Jasna Logar, Nada Žerjal, Igor Zadnik, Martin Petelin, Boris Kariž, Aleksander Rojc in Igor Tuta. S harmoniko pa: Sonja Sedmak, Pavel Kukanja, Sergij Petelin in Ljubo Majcen, medtem ko je igral na violino Montijevo «Čardaš» Žarko Hrvatič. Razen štirih gojencev, ki so redno vpisani v tržaški Glasbeni šoli, so vsi ostali učenci podružnice Glasbene šole v Nabrežini. Na tem nastopu so nam mladi glasbeniki prav dobro podali skladbe raznih avtorjev, kot na primer Beethovna, Pavčiča, Verdija, Brahmsa, Schumana, Škerjanca, Montija, Chopina, Avsenika in mnogo drugih.

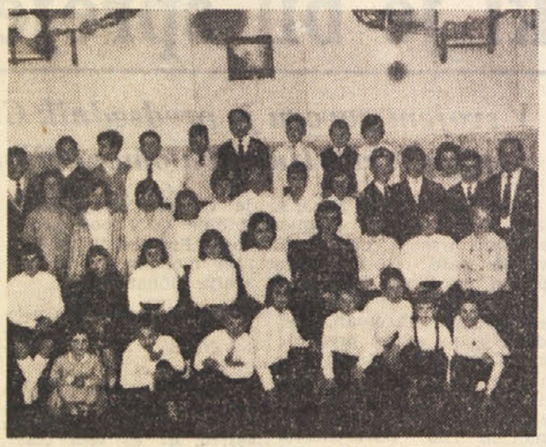

Gojenci Glasbene šole v Nabrežini

Kot zadnja točka bogatega sporeda je nastopil še mladinski mešani pevski zbor prosvetnega društva «Igo Gruden» iz Nabrežine, ki je pod vodstvom prof. Ambrozeta zapel Simonittijevi «Bolen mi leži» in «Trije petelinčki».

Gojenec Aleksander Rojc je ob vsaki točki lepo napovedal program. Vsi poslušalci so bili zelo zadovoljni in so nagradili vse nastopajoče z močnim ploskanjem, za kar gre velika zasluga profesorju Glasbene šole.

M. M.

—«»—

Skupščina pekov

10. marca ob 18. uri bo na sedežu Delavske zbornice CGIL v Ul. Pondares skupščina pekovskih delavcev z naslednjim dnevnim redom:

Proučitev položaja stroke v zvezi z objavo odloka vladnega komisarja, po katerem bo postala delovna pogodba pravno veljavna. Obvestilo o poteku pogajanj, ki so se pričela 6. t. m. v Rimu za obnovitev vsedržavne delovne pogodbe. Sindikat vabi delavce, da se udeležijo skupščine v čimvečjem številu, saj so vprašanja, ki jih bodo obravnavali, zelo važna.

—«»—

Odkritje starega pokopališča

Tudi včeraj so delavci pri kopanju na Trgu Santa Lucia odkopali skoraj strohnele človeške okostnjake, kakor že pred nekaj dnevi. Nato so jih odpeljali v mrtvašnico glavne bolnišnice. Kot smo že omenili, domnevajo, da je bilo tam nekoč pokopališče.

Slovensko gledališče v Trstu

Danes 8. t. m. ob 20. uri v Divači,
v četrtek, 9. t. m. ob 20. uri v Hrpeljah,
v petek, 10. t. m. ob 20. uri v Sežani

JOŽE JAVORŠEK

MANEVRI

Komedija v dveh delih

LJUDSKA PROSVETA

Prosvetno društvo v Skednju prireja v četrtek 9. t.m. ob 20.30 v svojih društvenih prostorih v Skedenjski ulici 124-I. predavanje prof. Toneta Penka o temi: Ponarejanje živil. Vabljeni k številni udeležbi.

RAZNA OBVESTILA

Filatelistični klub «L. Košir» vabi člane na sestanek, ki bo danes 8. marca ob 20.30 v Ulici Geppa 9.

Slovenski fotoklub v Trstu obvešča člane, da bo danes ob 20.30 v Ul. Geppa 9 običajni sestanek s tečajem za začetnike. Na sporedu je «obrisna in globinska ostrina».

—«»—

V Trstu so zabeležili močan potresni sunek

Tržaški geofizikalni zavod je včeraj ob 11.30'36" zabeležil močan potresni sunek. Na osnovi podatkov, ki so jih zabeležile naprave zavoda, se zdi, da je bilo središče potresa kakih 17.800 km od Trsta, in sicer med otokom Tonga in Novo Zelandijo na Tihem oceanu.

Družina gostilničarja se je zastrupila s hrano

Ravno tako se je zastrupil s hrano tudi mladenič, ki je kosil v gostilni

V gostilni Gelmo na Katinari je včeraj kosil 30-letni Vincenc Fonda iz Bazovice št. 48. Pojedel je zrezek z jajcem, pa je kmalu nato čutil hude bolečine v želodcu. Tako ga je bolelo, da je moral poklicati rešilni avto, s katerim so ga odpeljali v bolnišnico, kjer so ga sprejeli na drugi medicinski oddelek zaradi zastrupitve s hrano. Zdraviti se bo moral od osem do šestnajst dni.

Predsinočnjim pa se je s hrano zastrupila cela družina. Približno ob enih po polnoči je 30-letni Ercolano Stanovič z Reške ceste št. 50 pripeljal z avtom v bolnišnico svojega 64-letnega očeta ter 17-letno sestro Marijo, ki sta čutila hude bolečine v želodcu in so ju sprejeli na tretji medicinski oddelek. Zdraviti se bosta morala deset dni. Ko se je Stanovič vrnil domov, je hotel odpeljati v bolnišnico svojo 55-letno mater, ki je tudi čutila hude bolečine v želodcu. Odprl je vrata avtomobila, pa se je zgrudil, ker je tudi njemu postalo slabo. Sosedi so mu priskočili na pomoč in poklicali rešilni avto, da so ga odpeljali v bolnišnico, kjer so ga sprejeli na opazovalni oddelek. Ko so ga pripeljali v bolnišnico je Stanovič izročil ključe stanovanja in avtomobila ter zaprosil, da bi šli po njegovo mater. Kmalu nato so tudi njo pripeljali v bolnišnico, kjer so jo sprejeli na opazovalni oddelek in se bo morala zdraviti dober teden.

Stanovič je povedal, da so okrog 19. ure večerjali, v trebuhu pa jih je začelo zvijati okrog polnoči. Za večerjo so imeli radič, krompir in sir, ki je bil verjetno kriv vsega zla. Tako oče kot sin sta gostilničarja in sta predvčerajšnjim kupila za prodajo nekaj kilogramov sira, ki je škodoval celi družini.

—«»—

Motorist trčil v avto

Na Trgu Duca degli Abruzzi je včeraj okrog poldne 35-letni Leonardo Gridi iz Ul. Udine 25 trčil z motorjem v zadnji del avtomobila, ki ga je vozil 35-letni Corrado Bassi iz Ul. Montanelli 3. Pri tem si je Gridi zlomil desno nogo. Sprejeli so ga na ortopedski oddelek in se bo moral zdraviti štirideset dni.

—«»—

Nezgoda na delu

Pri gradnji novega železniškega predora se je včeraj spet zgodila nesreča na delu. Okrog 10. ure se je namreč ponesrečil 40-letni Bruno Zanchetta iz Ul. Rismondo 9, ki dela pri podjetju Farsura. Zanchetta je postavljal na mesto železno cev, ki je padla in mu poškodovala desno roko. Z avtom delodajalca so delavca odpeljali v bolnišnico, kjer so ga sprejeli na ortopedski oddelek. Zdraviti se bo moral dober mesec.

—«»—

Tatovi na delu

S ponarejenimi ključi so malopridneži prišli v stanovanje 26-letnega Giordana Kanoblja iz Ul. Ginnastica 18 in so mu iz spalnice odnesli kovček, v katerem so bili dokumenti njegove matere, fotografski aparat ter brivski električni aparat. Ponoči so neznanci ukradli motor, ki ga je 20-letni Sergio Piščanc iz Ul. Cassa di Risparmio 3 parkiral v Ul. Giotto. Na komisariatu javne varnosti pa je 27-letni Giulio Udovič iz Ul. Del Bosco 19 prijavil, da so mu neznanci ukradli lambreto, ki jo je parkiral na ulici blizu svojega doma.

—«»—

Divji lovec prijavljen sodišču

Agenti komisariata javne varnosti z Opčin so aretirali 36-letnega Ladislava Rasenija iz Doline št. 19, ki ga bodo prijavili sodišču zaradi upora javnemu funkcionarju. Zadeva, ki bo spravila Rasenija pred sodišče se je zgodila predvčerajšnjim, ko so ga zasačili pri Gročani medtem ko je nastavljal past za divjačino. Raseni se je razburil in pravijo, da je grozil in se upiral javnemu funkcionarju.

GLEDALIŠČA

VERDI

Drevi ob 20.30 bo za abonma C parter in lože ter galerijo in stojišča tretje predstava Wolf-Ferrarijeve opere «Štirje grobijani».

Prodaja vstopnic pri gledališki blagajni.

TEATRO NUOVO

Kot je bilo že sporočeno, je bila premiera Alfierijeve tragedije «Virginia» preložena na torek, 14. t. m. Od 14. pa do 18. t. m. bo v Teatro Nuovo nastopala skupina Cesco Baseggio z komedijama Carla Goldonija, in sicer: «Zelinda e Lindoro» in «Sior Nicoletto ma camisa».

KINO

Fenice 15.00 «V pekel za ženske», Jeffrey Hunter, Vera Miles. Prepovedano mladini.
Excelsior 16.00 «Suzie Wong svet», technicolor, William Holden, Nancy Kwan. Prepovedano mladini.
Filodrammatico 16.00 «Zadnji vlak», L. Linberg.
Grattacielo 16.00 «Milijarderka», barve De Luxe, Sophia Loren, Peter Sellers, Vittorio De Sica.
Arcobaleno 15.00 «Sedem samurajev», Yul Brynner, barve De Luxe.
Supercinema 16.00 «Neopravičeno», Peppino De Filippo.
Alabarda 16.00 «David in Goliat», Eleonora Rossi Drago. Prepovedano.
Aurora 16.30 «Silvester, nemara mačeka».
Capitol 16.30 «Dekle s kovčkom», Claudia Cardinale.
Garibaldi 15.30 «Rocco in njegovi bratje», Alain Delon, Renato Salvatori. Prepovedano mladini. Zadnji dan.
Cristallo 16.00 «Toda ne zlomi se», Clark Gable.
Impero 16.00 «Neznana nevesta».
Italia 14.30 «Totò, Fabrizi in mladina», Totò, Fabrizi, Christine Kaufmann.
Massimo 15.30 «Kapos», Susan Strasberg, Emanuele Riva, Laurent Terzieff. Prepovedano mladini. Zadnji dan.
Moderno 16.00 «Ločeni mlini», Marta Haywort, Burt Lancaster.
Astra 16.00 «Odiseja».
Astoria 16.00 «Pod kraljevim praporom», technicolor, Jean Marais, Nadia Tiller.
Vittorio Veneto 16.00 «Psycho», Anthony Perkins. Prepovedano mladini.
Marconi 16.00 «39 stopnic», technicolor, Kenneth Moore, Taina Elg..
Ideale 16.00 «Odločitev ob zori», technicolor.
Savona 16.00 «Lulu med moškimi», Gigi, Jean Marie, Dominique Gelin.
Odeon 16.00 «Zabave samskega moža», Sylva Koscina. Prepovedano mladini.

KINO PROSEK-KONTOVEL

predvaja danes 8. t. m. z začetkom ob 19.30 Universal film

Krvava obsedenost

(Ossessione di sangue)

V glavni vlogi MASSIMO GIROTTI

Mladini pod 16. letom vstop prepovedan

Kino na Opčinah

predvaja danes 8. in jutri 9. t. m. z začetkom ob 18. uri barvni film

«Liana, gozdna hči»

(Liana, la figlia della foresta)

Nastopajo MARION MICHAEL, IRENE GALTER in HARDY KRUGER

OD VČERAJ DO DANES

ROJSTVA, SMRTI IN POROKE

Dne 7. marca 1961 se je v Trstu rodilo 14 otrok, umrlo pa je 11 oseb.

RODILI SO SE: Manuela Loverre, Gigliana Burlini, Donatella Bonetti, Tanja Gregori, Roberto Saxida, Patrizia Michelazzi, Maura Millini, Fabrizio Comel, Stefano Delbello, Paola Gradara, Fulvio Pichierri, Franca Pichierri, Antonio Calaprice, Roberto Repa.

UMRLI SO: 55-letna Josipina Švab por. Stocchi, 79-letna Ada Busoni vd. Romagnani, 79-letna Giuseppina Spazzapan vd. Quajat, 84-letni Pietro Predonzani, 76-letna Maria Milloch por. Paladin, 80-letna Ivana Božič por. Klaj, 71-letna Carla Olga Stach por. Ceppi, 82-letni Mario Calligaris, 53-letna Adalgisa Amaranto por. Purini, 42-letni Pietro Tulliani, Giulio Mangone, star en dan.

—«»—

NOČNA SLUŽBA LEKARN

INAM - Al Cammello, Drevored 20. septembra 4; Godina, Trg sv. Jakoba 1; Sponza, Ul. Montecchi 9 (Rojan); Vernari, Trg Valmaura 10; Vielmetti, Borzni trg 12.

VČERAJŠNJE CENE NA TRGU NA DEBELO

(V prvem stolpcu so navedene nižje cene, v drugem pa višje, v 3. prevladujoče)

pomaranče	59-165
limone	106-140
mandarini	224-250
jabolka I.	71-160
jabolka II.	118-150
hruške I.	24-100
hruške II.	47-80
pesa	71-94
artičoke	27-70
zelje	53-60
cvetača	41-80
ohrovt	59-80
cikorija	47-80
čebula	59-80
koromač	53-80
razna solata	75-140
krompir	25-35
rdeči radič	250-300
zeleni radič I.	300-350
zeleni radič II	160-200
zelena	80-100
špinača	75-200

Večina blaga se prodaja po prevlad. ceni (3. stolpec)

ZAHVALA

Vsem, ki so z nami sodelovali na kakršenkoli način, počastili spomin našega dragega očeta in nonota

Pavla Zlobca

se iskreno zahvaljujemo.

Žalujoče družine VALENČIČ in GREGORI

Trst, 8. marca 1961.

Valute

	Trst
dolar	625.50
švicarski frank	144.60
funt šterling	1750.—
francoski frank	126.00
marka	155.50
šiling	23.95
dinar	— 70
marengo	4750.—
zlato	710.—

Iz sodnih dvoran

Po nesreči je motorist od strahu pobegnil

Nadaljevanje razprave o goljufijah pri upravljanju prekvalifikacijskih tečajev - Potrjeni dve obsodbi zaradi nenamernega umora

Na kazenskem sodišču, ki mu predseduje dr. Edel, se je včeraj nadaljevala razprava proti 8 osebam, ki se morajo zagovarjati zaradi raznih prekrškov, ki so jih baje zagrešile pri upravljanju prekvalifikacijskih tečajev. Kot je znano, sedijo na zatožni klopi osebe, ki so imele več ali manj pomembne funkcije pri upravljanju teh tečajev.

Na včerajšnjem zasedanju je sodišče zaslišalo kakih 20 prič. Ena izmed teh, zidar po poklicu, je izjavila, da je njegovo delovišče večkrat zahtevalo večje količine raznega materiala. Od tega je prihajal na delovišče samo del, medtem ko ostalih količin ni bilo od nikoder. Priča meni, da so se podobne stvari dogajale tudi na drugih deloviščih. Ni pa bilo mogoče voditi o pošiljanju in uporabi materiala nobene kontrole, ker je to vršil osrednji urad, ki ga je vodil ing. Raccogli.

Razprava se bo nadaljevala jutri, ko bodo ponovno zaslišali Strangersa. Kot smo že poročali je slednji povedal na sobotnem zasedanju marsikakšno zanimivost, ki je vrgla precej temno luč na dva obtoženca.

***

Pred sodnikom Tavello se je moral zagovarjati včeraj 30-letni Basilio Cunja iz Doline 232, ker je bil obtožen, da je prekršil člen 133 cestnega zakona s tem, da je po neki cestni nesreči zbežal.

Do nesreče je prišlo na cesti, ki pelje od Domja proti Dolini. Cunja se je peljal z motorjem domov, nasproti mu je tedaj prihajala Odette Franceschini, ki je porivala otroški voziček, v katerem je ležala 4 mesece stara Gabriela Grissani. Takoj za njima pa je šla otrokova mati, Ida Grissani, ki je vodila za roko 3-letno nečakinjo Danielo. V bližini številke 576 pri Spodnji Magdaleni jim je prišel naproti Cunja, ki je imel prižgane dolge žaromete. Ženski sta kasneje izjavili, da je motorist vozil z veliko hitrostjo ter kolobaril sem ter tja po cesti. Nenadoma je Cunja usmeril svoj motor proti skupini, zadel v otroški voziček ter ga vrgel ob zid. Na srečo se ni zgodilo nič hujšega. Ko se je Cunja zavedel, kaj je napravil, ga je zgrabil silen strah. Ni spregovoril niti besede, temveč se je usedel na svoje vozilo ter odpeljal naprej.

Nesreči pa je prisostvoval neki motorist. Ko je ta spoznal, da se je hotel krivec nesreče izogniti posledicam svojega dejanja z begom, se je pognal za njim. Kmalu nato se mu je posrečilo, da je razbral številko ubeznikovega motorja. Takoj nato se je odpravil na policijsko postajo, kjer je povedal, kaj se mu je zgodilo. Se istega večera so policisti dobili Cunjo v roke.

Na včerajšnji razpravi je obtoženec dejal, da ga je po nesreči zgrabil silen strah, ki mu je odvzel vso razsodnost. Sodišče je spoznalo Cunjo za krivega ter ga obsodilo pogojno ter brez vpisa v kazenski list na 1 mesec zapora.

***

Pred prizivnim sodiščem, ki mu predseduje dr. Nardi, so včeraj obravnavali dva primera nenamernega umora pri cestnih nesrečah.

53-letni Nicolò Di Giusto iz Bovoletta v Furlaniji, ki včeraj ni bil prisoten na razpravi, se je nekaj čez 19. uro 4. marca 1958. leta peljal po pontebbski cesti. Vozil je avto «Renault-Fregate», in sicer s preveliko hitrostjo. Med naseljema Fontana Fredda in Sacile, in sicer v kraju San Giovanni del Tempio, je naletel na nekega kolesarja. Slo je za 28-letnega Vita Simoneja, podporočnika pri 182. polka, ki ima svoj sedež v Sacilu. Obtožnica je trdila, da Di Giusto ni opozoril kolesarja z zvočnimi signali ter da je vozil s preveliko hitrostjo. Naj bo tako ali drugače, dejstvo je, da je Di Giusto treščil z vso silo v kolesarja, ki je pri priči umrl.

Že na razpravi prve stopnje, ki je bila 31. marca 1959 v Pordenonu, je Di Giusto izjavil, da je ugledal kolesarja na razdalji približno 8 metrov. Takoj je zavozil proti sredini cestišča, toda po nesreči je tudi kolesar zaobrnil krmilo na levo.

Pordenonsko sodišče je obsodilo Di Giusta na 4 mesece zapora. Poleg tega je odločilo, da se mora vršiti razprava glede odškodnine pred pristojnim sodiščem ter da mora obsojenec plačati 100.000 lir zastopniku zasebne stranke. Kazen je bila pogojna in brez vpisa v kazenski list. Včeraj je prizivno sodišče potrdilo prejšnjo razsodbo.

Drugi primer nenamernega umora pa se je zgodil 7. novembra 1958. leta nekaj po 19. uri v bližini Sacila. 54-letni Giovanni Martini, šofer po poklicu, se je peljal z avtom «Fiat 1400» ter je podrl na tla 64-letnega kolesarja Giovannija Bertina iz Sacila. 9. junija 1959. leta je pordenonsko sodišče obsodilo Martinija na dva meseca in 20 dni zapora, in sicer pogojno in brez vpisa v kazenski list. Prizivno sodišče je včeraj potrdilo prejšnjo razsodbo.

PRIMORSKI DNEVNIK
UREDNIŠTVO
TRST - UL. MONTECCHI 6-II
TELEFON 93-808 IN 94-638
Poštni predal 559
PODRUŽNICA GORICA
Ulica S. Pellico 1-II. — Tel. 33-82
UPRAVA
TRST — UL. SV. FRANČIŠKA št. 20 — Tel. št. 37-338
NAROČNINA
Mesečna 650 lir — Vnaprej: četrtletna 1800 lir, polletna 3500 lir, celoletna 6400 lir — FLRJ: v tednu 20 din, mesečno 420 din — Nedeljska: posamezna 40 din, letno 1920 din, polletno 960 din, četrtletno 480 din — Poštni tekoči račun: Založništvo tržaškega tiska Trst 11-5374 — Za FLRJ: ADIT, DZS, Ljubljana, Stritarjeva ulica 3-I, tel. 21-928, tekoči račun pri Komunalni banki v Ljubljani 600-70/3-375
OGLASI
Cene oglasov: Za vsak mm v širini enega stolpca: trgovski 80, finančno-upravni 120, osmrtnice 90 lir. — M

Od danes je v prometu pariški novi Orly

«Elektronsko» letališče je stalo veliko milijard

Gradili so ga deset let - Sodelovalo je 600 podjetij - Računajo na 4 milijone potnikov na leto - Izredno razkošje - Vse samo steklo in jeklo

PARIZ, 7. marca — Jutri o polnoči bo izročeno prometu najmodernejše in najlepše letališče na svetu, novi Orly.

Točno 18 km od središča velikega Pariza bo na velikanski površini, kjer vsake 3 minute pristane po eno letalo in kjer se vsake tri minute dvigne po eno letalo, oživelo novo mesto. Pravzaprav ne gre za novo mesto in niti ne bo šele oživelo, ker že dva tedna živi, živi pa le poizkusno življenje, živi življenje, ki naj bi bilo le uvod v pravo življenje fantastičnega mesta, v katerem bo okoli 20.000 oseb noč in dan v službi drugih. Za 4 milijone pripadnikov najrazličnejših plemen in narodov z vsega sveta, ki se bodo na leto srečavali na tem novem letališču, ko bodo iz Pariza odhajali ali vanj prihajali in za dva milijona radovednežev, ki si bodo hoteli to najsodobnejše letališče sveta ogledati, bo teh 20.000 ljudi v eni noči in dan.

Že leta 1947, torej kmalu po končani drugi svetovni vojni, so komaj 38-letnemu strokovnjaku Henriju Vicariotu poverili nalogo, naj se loti gradnje zares sodobnega letališča, ki naj zamenja stari Orly, ki sodobnim zahtevam letalstva ne ustreza več. Vicariot se je takoj vrgel na delo, toda šele tri leta pozneje so se na velikanskem prostranstvu tik ob starem letališču začela prve temeljna dela tega, kar je do pred dvema tednoma zaključilo v najsodobnejše letališče sveta. 600 večjih in manjših francoskih podjetij je sodelovala pri gradnji osrednje stavke in celi vrsti hangarjev ter vsega onega, kar k sodobnemu letališču pripada. Deset let dela 600 podjetij je rodilo mesto — letališče, ki je zrastlo tik ob starem Orlyju, ki se je iz dneva v dan pred svojim novim tekmecem zdel vedno manjši. Novi Orly obsega površino šestih pariških arondismanov, šestih okrajev, in njegovo «središče» je edina zgradba na vsem letališču, razen hangarjev, ki pa je 750 metrov dolga. Vanjo je vgrajenih 7.200 ton jekla in je težka vprav toliko, kolikor tehta Eiffelov stolp. Zgradba je zgrajena bolj iz jekla in stekla kot od drugih gradbenih snovi in velikanske kosine stekla so bile tu porabljene, da bi iz njih napravili stene in zidove. Steklo in posebna vrsta nerjavečega jekla, sta glavni gradbeni snovi, zato je ta velikan stal 92 milijard frankov.

Njegova notranjost pa krije na stotine in stotine presenečenj, tako da na vsakem koraku naletimo na najvišje dosežke sodobne znanosti in tehnike. Dvorane in galerije so čudovito urejene in okrašene z živimi cvetličnimi vrtovi. V vsej palači je bilo položenih 128.000 kv. metrov parketa, nameščencem in obiskovalcem je na razpolago 18 dvigal, tu so tudi velikanske tekoče stopnice, ki so zastrte z velikim zastorom. Tu je 3.000 električnih ur, 4.000 avtomobilov, 1.000 telefonskih aparatov, tu so štiri restavracije, tu je 10 barov in hotel z 66 nadvse razkošnimi sobami. Vsaka soba ima poleg kopalnice in telefona še radijski in televizijski sprejemnik ter naprave za kondicioniran zrak. Vrh tega pa so prostori opremljeni s posebnimi napravami, ki vpijajo zvanji ropot in šum letal, ki pristajajo ali ki odletajo, tako da je vzdušje v teh prostorih, v tej palači kot bi šlo za neki počitniški dom.

Štiri restavracije, ki smo jih omenili, niso le sodobno opremljene in pripravne, da ustrežejo v 24 urah 2500 obrokov, pač pa so med 4400 vse specialitete, za vse jedi razteregakoli naroda, celo za razteregakoli vernika, ki se vrši pač svojih verskih pokvov.

Tu, v tej velikanski palači, so tudi trgovine in razni saloni. Tu je gostu na razpolago vse: od frizerja do trgovin z starinami in spomenički. Tu je miadim materam na razpolago otročke jaslice, tu je otrokom na razpolago zdravnika oskrba. Nadalje so tu dvorane za razne sprejeme, tu je kinodvorana, nadalje popolno opremljena dvorana za novinarje, fotoreporterje, kinoreporterje, itd.

Rekli smo, da bodo novo letališče izročili prometu jutri opolnoči. Toda svečana otvoritev novega letališča Orly je bila že 25. februarja. Prvi gost je bil, seveda, predsednik de Gaulle, toda doslej potniki, za katere je bilo to letališče narejeno, niso nič vedeli in šele od jutri dalje bo namesto hostes nevidna vojska «elektronskega stroja» sprejela prve potnike z — kot pravijo — zavidljivo naglico. Od vrat palače do letala. V petnajstih dneh je že 25 evropskih letalskih družb prenesilo svoje urade v pritlične prostore nove palače, odprlo svoje pisarne in stopilo v stik ali bolje v službo potnikov.

Brž ko bo potnik pokazal svoje dokumente in opravil carinski pregled, za kar so že vnaprej rekli, celo jamčili, da se bo vse razvijalo z «elektronsko naglico», bodo velikanske premične stopnice odpeljale potnike v čakalnico, kjer se v sredini nahaja ogromna osvetljena tabla. Prihod in odhod vsakega letala je označen z drugačno barvo in potnik bo ves čas sledil svoji barvi, po barvi svetlobnih signalov skozi hodnike, koder ga bo vodila barva in koder ga bo diskretni šepet «nevidne hostes» spremljal. Ta diskretni šepet bo prihajal iz biroja posamezne potniške agencije ali komande, od koder bodo s pomočjo ultramodernih naprav in televizijskega ekrana kanalizirali ves promet v tem nenavadnem mestu.

Kljub tolikšni gostoti zvočnikov ropota in šuma ne bo, vsaj preveč ne, ker ga, kot pravijo, ne more in ne sme biti. Vsak potnik bo slišal le eno, kar bodo iz potniškega biroja hoteli sporočiti njemu. Potniki, ki bodo odhajali, ne bodo slišali navodil onim, ki bodo prihajali. In narobe. In da bi to tako diskretno vzdušje bilo še lepše in prijetnejše, bo med enim pozivom in drugim igrala prav tako diskretna godba.

Vse to obetajo in še več. Skoraj dva tedna so vse to tudi preizkušali, kajti če bo novo mesto ob vznožju Pariza šele jutri začelo svoje uradno življenje, ga je že dva tedna živelo «na poskušnjo».

Sedaj je na vrsti potnik, ki bo moral tudi sam dati svoje mnenje. Seveda bodo vzeta v poštev le mnenja v zvezi s tehnično platjo novega Orlyja, ne pa mnenja, ki bi bila v zvezi s stroški gradnje.

J. D.

Antifašizem pa tak...

Določeni rimski krogi so do bivših fašističnih hierarhov tako hudo velikodušni, da bi si kaj več niti sami stari in novi fašisti ne mogli želeti. Giuseppe Bastianini na pr. je bil med tistimi fašističnimi hierarhi, ki se je za «novi red» takoj opredelil in mu ostal zvest do konca. Zato je užival tudi vse zaupanje najvišnjih fašističnih krogov. Mussolini ga je zato poslal za poslanika v London, bil je podtajnik v Mussolinijevi vladi kar dvakrat, bil je v času zadnje vojne nekaj časa tudi guverner zasedene Dalmacije, skratka «osebnost» prve vrste. Leta 1944 pa je bil vprav zaradi te svoje zvestobe Mussoliniju — epuriran.

Državni svet pa je pred dnevi, torej v 17. letu antifašistične oblasti hotel to «krivico» popraviti in je bivšega fašističnega hierarha ponovno vključil v seznam funkcionarjev zunanjega ministrstva ter mu, hkrati zagotovil izplačilo vseh zaostankov, za vseh 17 let, odkar je bil epuriran, ki bodo znašali okoli 25 milijonov lir.

Zato se je sicer našel izgovor neke formalne napake iz dobe, ko je bil Bastianini epuriran, toda to ni važno, važno je dejstvo, da se ponekod skušajo določeni stari grehi pozabiti s takšno lahkoto, da se človek upravičeno sprašuje, kam to vodi.

Voščilo za 8. marec

Ob današnjem mednarodnem prazniku žena želimo vsem ženam in materam, da bi njihovo življenje in življenje njih dragih bilo življenje uspehov in brez strahu pred stalno grozečo vojno

Prireditev na pobudo beograjske radiotelevizije

«Koper najbolj veselo mesto»

Začelo se je s povorko «kozličev», sledilo je «generalno čiščenje» mesta, nadalje «neresna olimpiada», «odkopavanje zakopanih talentov» in še marsikaj

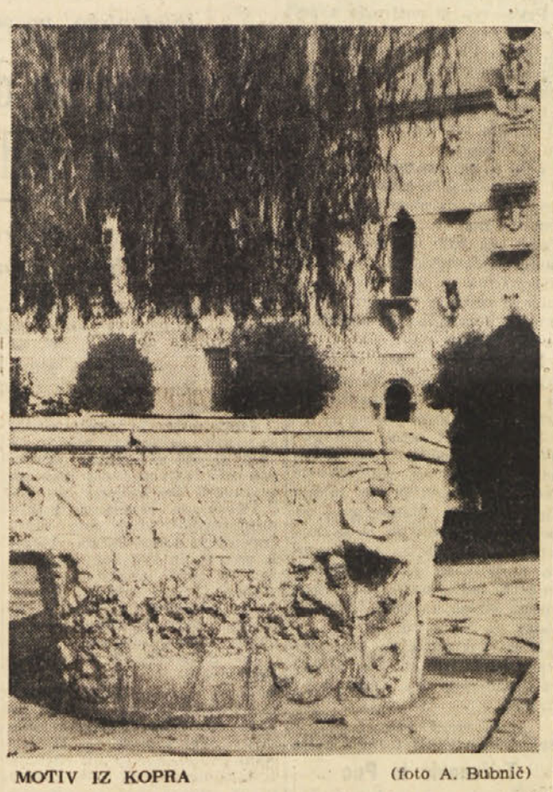

MOTIV IZ KOPRA (foto A. Bubnič)

Kdor je prejšnje dni, kljub «zaprtim» mejam, kljub parkljevki in slinavki, obiskal Koper, je v lastno začudenje opazil kaj veselo razpoloženje Koprčanov, še posebno mladine. Živ-žav po ulicah, šaljivi napisi, povorke mladih ljudi v srednjeveških oblačilih, nekega paladina na oslu, vsepovsod mlada dekleta v pisanih oblekah. Srečeval si skupine mladih ljudi, tu pa tam spet skupine deklet z napisi «Vesela patrulja». Po Kopru so krožili nekateri v frake oblečeni veseli fantje z visokimi cilindri na glavi in z dolgimi nepočesanimi bradami. Na Titovem trgu, zraven stolnice, pa velik napis «Mladinski dom pod milim nebom», pod tem napisom oder, na katerem je speaker RTV Kozjega mesta Koper kar bruhal raznovrstne neumne novice ob smehu poslušalcev. Krona vsega tega pa je bilo neznansko veliko prahu po koprskih ulicah, ko pa se je prah sesedel in je nekdo z gasilsko brizgalko nekoliko poškropil, je bilo potem namesto prahu — več blata. Na vogalih ulic so stali cestni znaki z napisi «Generalno čiščenje», sredi ceste pa trume mladih ljudi z brezovkami v rokah.

Koper je ponorel, si je marsikdo mislil. Kaj se je torej zgodilo? Ko sem pustil na parkirnem prostoru avtomobil in opazil ves ta direndaj na ulici, sem v skrbeh vprašal miličnika, ali smem avtomobil pustiti tam. Začudeno me je vprašal čemu ne. Namignil sem mu na mladež, ki je vprav tedaj z brezovkami dvigala oblak prahu. Nasmejal se je in odgovoril, da to dela koprska mladina za šalo. Pomirjen sem stopil proti Belvederju, na vogalu je bil na vidnem mestu prilepljen lepak. «Prebivalci Kozjega mesta naprošamo vas, da prežvečite ta lepak. Doletela nas je nesreča, da je Koper najbolj veselo mesto». Sledil je celotni program prireditev za ves teden.

Končno, šele sedaj sem si bil na jasnem, kaj se pravzaprav dogaja.

Že dve leti je, odkar je začela Beograjska radijska in televizijska postaja prirejati podobne prireditve po Jugoslaviji. Take prireditve so bile že v Srbiji, v Hrvatski in Makedoniji. To pot pa je doletela tale «nesreča» vprav Koper. Namen teh veselih prireditev je, da se v takih veselih dnevih pokažejo najboljši duhoviteži v vsaki kulturno — športni stroki, ki se bodo neknadno merili na festivalu v državnem merilu. Najboljši bodo seveda dobili nagrade

A vrnimo se v Koper. Kaj vsega so si izmislili, da bi mesto postalo res veselo. Koprska mladina rada pove; da je njih mesto «Kozje mesto», zato se je vse skupaj začelo s parado kozličev, pri kateri je sodelovala vsa šolska mladež. Ali si morete zamisliti dolgo povorko v vse mogoče živali oblečene mladine. To je bilo smeha in veselja, še posebno od strani starejših, ki so mogoče obžalovali svoja mlada leta. Parada se je zaključila na glavnem trgu, kjer ni manjkalo šal in seveda tudi govora in kjer je najlepša živalska maska dobila nagrado. To je bilo v petek. V soboto 25. februarja pa je mladina pripravila svojim starejšim someščanom veselo presenečenje. Vsi vedo, kje se nahaja koprsko nogometno igrišče, vendar za to priliko, so to igrišče preimenovali v «olimpijski stadion», kjer se je vršila «mala mladinska neresna olimpiada». Smeha in veselega razpoloženja je bilo dovolj, ko so gledalci lahko prisostvovali teku čez drn in strn z nogami zavitimi v vreče in podobno. Isti dan pa je bila tudi poroka v šali in smehu; sodelovala je šolska mladina v starinskih oblačilih

V naslednjih dneh so si sledile še raznovrstne vesele prireditve, kot «Kozlovska sodba», parodija po Jurčiču, «Odkopavanje zakopanih talentov», in seveda, ni manjkala parodija znane ljubljanske radijske oddaje «Pokaži kaj znaš». Na teh prireditvah so sodelovale vse šole, od osnovne do učiteljišča. Se posebno vesela pa je bila pedaja «ključa» osmošolcev sedmošolcem, pregaja, ki se je za to priliko vršila nekaj časa pred zaključkom šolskega leta.

A glavne prireditve so bile v ponedeljek, ko so v Koper prispeli izvajalci radia in televizije iz Beograda, katere je koprska mladina pričakala z baklado. Se pred njihovem prihodom pa je na Titovem trgu neprenehoma oddajala postaja RTV «Kozje mesto» — Koper. Uredniki te radijske postaje so kaj kmalu zvedeli, da so se njihove prireditve «Koper najbolj veselo mesto» udeležili tudi predstavniki iz Trsta. Izkoristili so priložnost za intervju, predvsem so se zanimali, kakšno je naše mnenje o stanju v Kopru po opravljenem «generalnem čiščenju» ulic. Preprosto, prej je bilo mnogo prahu, sedaj pa je več blata.

Potem pa še eno vprašanje:

«Kakšen je sedaj standard potrošnikov v Trstu, ko so zaprte meje zaradi slinavke in parkljevke, in je zaradi tega prenehal izvoz od strani privatnega sektorja?»

To je še bolj preprosto, standard se je zvišal za 50 odst., najbolj zadovoljni so seveda mesarji, prodajalci bencina in tobačni monopol.

Veselega razpoloženja ni hotelo biti konec še dolgo v noč.

Zaključna prireditev pa je bila v torek zvečer v Tomosu. Na tej prireditvi so sodelovali izvajalci iz Beograda in kot vsak večer je bil tudi ta večer ples.

Koper je bil res vesel in razgiban in to po zaslugi mladine. Pa ne mislite, da starejši niso bili veseli. Se več, celo tekmovali so z mladinci, kdo bo najbolj duhovit.

Prireditve sta organizirala občinski in okrajni odbor ljudske mladine s sodelovanjem uredništva mladinske oddaje RTV Beograd in reči je treba, da so popolnoma uspele v veliko zadovoljstvo Koprčanov in še posebno koprske mladine, ki je v obilni meri prispevala, da je bil Koper veselo mesto.

LOJZE ABRAM

Prejeli smo

PRONTUARIO STATISTICO. — Izdaja Statistični urad Evropskih skupnosti v Bruslju.

MLADA POTA. — Revija za mladino. Izdaja Centralni komite Ljudske mladine Slovenije. Letnik IX. štev. 3.

Predavanja v ljubljanskem Slavističnem društvu

Trst in kultura in iz pisateljeve delavnice

V sredo, 1. marca, je privabilo predavanje pisatelja prof. Alojza Rebule *v slavistično predavalnico ljubljanske univerze številne poslušalce iz slavističnih, pa tudi iz primorskih krogov ter lepo število kulturnih in javnih delavcev. Tema predavanja:* Trst in kultura. *Izvajanja našega znanega pisatelja, ki je govoril domiselno in sproščeno, so naletela na pozornost poslušalcev, ko je prikazal najprej specifično stanje kulture v Italiji njen odsev pri italijanskem delu prebivalstva v Trstu, nato pa prešel na oris položaja Slovencev v italijanski sredini, ki ni vselej zadovoljiv, in na specifične pogoje slovenskega šolsta in slovenske kulture v Trstu nasploh. Če je predavatelj uvodoma dejal, da loči mentaliteto Tržačanov od Ljubljane več kakor geografskih sto kilometrov, je njegov prikaz stanja obojne kulture to trditev potrdil. Na kolikšno zanimanje so naletela predavateljeva izvajanja, ki so prinesla tudi za poznavalca razmer marsikaj novega, kaže najbolje dejstvo, da je moral ob koncu predavanja dodati še nekaj besed o jezikovnem vprašanju Slovencev na Tržaškem. Predavanju je sledila daljša diskusija, v kateri je predavatelj radevolje odgovarjal na razna vprašanja. Za oboje je žel splošno odobravanje.*

Teden prej je v istem okviru govoril pisatelj Vlamir Bartol *o svojem leposlovnem ustvarjanju na temo:* Iz pisateljeve delavnice. *Tu je prvič navajal odlomke iz svojih zapiskov iz let 1930— 1933, ki v marsičem pojasnjujejo nastanek njegovih zgodnjih novel, ki so bile nekakšna uvertura k romanu Alamut. Govoril je tudi o posebni tehniki svojih takratnih novel, katerih sodobniki niso vedeli kam uvrstiti. Tudi temu predavanju je sledila diskusija in je bilo po občinstvu dobro sprejeto.*

Zamisel teh predavanj v Slavističnem društvu, kjer govorijo pisatelji sami o svojem delu in o raznih kulturnih vprašanjih, je treba vsekakor pozdraviti.

VL. B.

Iz umetnostnih galerij

Rossana Rizzardi v «Saletta alla loggia»

Tokrat nam v razstavišču «Saletta alla loggia» prikazuje svoja dela mlada Tržačanka Rossana Rizzardi. Izučila se je slikarstva v Benetkah in že pet let z uspehom razstavlja.

Skupno razstavlja 17 akvarelov in dve mali tempери izven kataloga. Skoro v vseh delih prevladuje tematika žene kot take in nje čutvenosti izražene s svojstveno neposrednostjo predsodkov proste sodobne mladine. Rossana Rizzardi poseduje močno slikarsko intuicijo in zato ne gradi svojih del zavestno z razumom zrelega slikarja, ki mu postopoma narekuje uporabo že predhodno do dna preizkušenih slikarskih posegov, temveč slika pod pritiskom notranje napetosti vizij, ki ji v primernem trenutku ustvarjanja narekujejo nujnostno umestnost uporabe te ali one poteze oziroma barvnega odtenka. Odtod neka mrzlična spontanost v zasnovi in izgradnji slike, ki je tako rekoč navzven projicirana, v barvo in risbo prenešena ekvivalentnost intimnih občutij prefinjene ženske sensibilnosti. Torej, tu nimamo opravka s podoživljanjem in preustvarjanjem golih doživetij zunanjega sveta, ki ga umetnik vklene in razstre v dvodimenzionalnost svojega slikarskega polja, temveč z nekakšnimi grafičnimi odtiski zvoka ženskih pesmi erotično čustvene vsebine. So te slike kot one plošče, ki rabijo posebne vrste iglo za pravilno reprodukcijo glasa.

Brez tako duševno tankočutne igle ne moremo slediti rafiniranim obrisom ledij in

Rossana Rizzardi — «Poguba»

bokov njenih žena, ki so izoblikovane le kot nekak pojem bistva prazničnosti, kar zlasti dobro ponazorujeta sliki «Zaton ob jezeru» in ona slika zelenkaste intonacije, ki radomestuje sliko št. 4.

Jasno je, da tako kočljiva tematika zahteva izredno rahločutnost in primeren likovni izrazni način, ki ga je Rizzardijeva našla v enem izmed mnogih odcepov še vedno življenjsko močnega toka poznega ekspresionizma in ki nam ga posreduje z odločno gotovostjo širokih potez, katerim se podreja barvna ubranost in to ponekod skoro do kolorirane risbe. Ostale slike «Lunin svit» in pa obe pokrajini tvorijo povezavno ozadje k tematiki glavnine slik, ki je vsa v občutju lirične predanosti ženske narave močnejši moškosti, ki pa je razstavi, kot nekak katalizator, pravilno šibko podana le v moškem torzu slike «Molitev» in simbolizmu sličic z bivoli ter mojstrsko črno-belo apoteozo bivola razstavljeno ob vhodu v razstavišče. Vse to pa nakazuje, da se v navidezni mehkobi umetnice skriva močna ženska bitnost, ki izbruhne na dan z elementarno silo v sliki «Poguba», sliki nam grozečega upora nasprotne plati ponižane čednosti.

MILKO BAMBIČ

Tehnika in znanost

Steklene stene iz jekla in stekla

Neko angleško gradbeno podjetje si je omislilo namesto zidanih sten med sobami premične stene iz jekla in stekla. V jeklenih okvirih so nameščena velika stekla najrazličnejših barv od svetlozelene do sive ali rožnate barve. Stekla so lahko velika tudi nad 3 kv. metre; niso prozorna in se dajo z lahkoto premikati, tako da določen prostor lahko večamo ali manjšamo, pač po potrebi. Prav tako na Angleškem proučujejo novo vrsto stropa, ki ga prekrivajo nekakšni plastični paneli, ki prostor sami osvetljujejo. Pravzaprav gre za tehnično igro. Paneli krijejo za seboj fluoreščenčne žarnice. Ker pa so paneli napravljeni iz 3 desetinke mm debele le malo prosojne plastične snovi, se v sobo zliva s stropa svetloba, kot bi strop sam oddajal svetlobo.

Zračni strop

Če se bodo načrti nemškega arhitekta Ruhnaua obnesli, bomo imeli stanovanja brez stropov in hiše brez strehe. Gre za zares drzen načrt, ki je bolj drag kot drzen, ker ideja ni nova. Arhitekt Ruhnau zatrjuje, da njegov «zračni strop» ne bo dopuščal niti snega, niti dežja, celo niti burje in mraza. Tudi toploto v vročih poletnih mesecih bo blažil. Potemtakem bomo nekoč iz prijetno tople sobe občudovali zvezde, ali čeprav brez strehe in stropa gledali ples snežink v zimski nevihti. Zdi se sicer utopistično, toda niti ne toliko. Po njegovem načrtu bi mogli imeti tudi kompletno stanovanje brez sten in stropa, oziroma strehe. Dovolj je, če pod zemljo zgradimo strojno dvorano z velikimi ventilatorji, ki bi do 200 stopinj Celzija segret zrak poganjali skozi ustrezne cevi v zrak z brzino od 40 do 50 metrov na sekundo. Cevi, ki bi molele iz zemlje do raznih višin, bi ustvarjale nad zemljo dovolj debel sloj toplega zraka, ki bi dežne kaplje odnašal ali jih «posušil». Isti sloj bi mogel gost dež spremeniti v paro, ki bi preprečevala, da bi se prostor pod «zračnim stropom» ne ohladil. Nova streha bi služila tudi kot zaslon pred močnim soncem. Z dodatkom obarvanih snovi bi si z zračnimi tokovi ustvarili nekakšne filtre, ki bi zadržali intrardeče žarke, tako da bi v prostoru ne bilo preveč vroče.

Največja hidrocentrala na svetu

Če je res, da imajo Sovjeti trenutno največjo hidrocentralo na svetu, je tudi res, da nameravajo Američani to sovjetsko prvenstvo prekositi. Seveda gre za sedaj šele za načrt, ki bo terjal morda celo dve desetletji, vendar je vredno da si ga pobliže ogledamo. S posebnimi skladi, ki jih je odbril ameriški kongres, so strokovnjaki ameriške vojske izdelali načrt za velikansko hidrocentralo na reki Yukon na Aljaski. Strojnico tega velikana, ki bo dajal 32 milijard kWh elektrike na leto, bo napajalo umetno jezero, ki bo 650 km dolgo in imelo površino 27.700 kv. km. Vode, s katero se bo jezero polnilo 15 let, bo v umetnem jezeru 1600 milijard kub m. Velikanski jez, ki bo zajezil reko Yukom v Rampart Canyonu, bo visok 150 m. Na turbine bo odtekalo 3300 kub m vode na sekundo. Centrala bo imela 17 mogočnih generatorjev. Tudi če bi se dela začela takoj, bodo trajala celo vrsto let.

Boj proti raku

S 1. marcem so na otoku Guernsyu začeli obsežno poizkusno raziskovanje raka, ki bo trajalo nekaj let in katere namen je ugotovitev vzrokov raka in sredstev boja proti raku na dojkah. Pri tej akciji bo sodelovalo okoli 5000 žensk v starosti med 35 in 55. letom. Otok Guernsey so izbrali zato, ker je njegovo prebivalstvo razmeroma zelo zdravo in ker se le malo seli ali potuje drugam

Atomska električna centrala na Groenlandiji

Izkušnje zadnje vojne so ameriško vojsko izučile, koliko pomeni samostojen vir energije. Od tedaj do danes pa je vojska tehnika napravila velikanske korake in zato je razumljivo, da so se tudi glede tega «specializirali» in «posodobili», saj vendar trdimo, da živimo v atomski dobi. Poleg tega ima ameriška vojska svoja oporišča prav povsod, tudi v najmanj primernih krajih. En tak kraj je tudi Groenlandija, kjer so življenjske razmere vsekakor neprijetne. Da bi «ameriški koloniji» na Groenlandiji ne bilo tako dolgočasno in predvsem, da bi ta «kolonija» ne terjala toliko goriva, so v ZDA izdelali «prenosno» atomsko električno centralo, ki jo bodo postavili v poseben prostor, ki so ga skopali v ledu na Groenlandiji, tik ob koloniji ameriških vojakov in strokovnjakov, ki so si prav tako napravili svoje domove po debelimi plastmi ledu blizu Thule. Tu v oporišču Camp Century bodo postavili jederski reaktor z zmogljivostjo 2000 kW in mu od časa do časa dobavljali z letalom gorivo-uran 235. Doslej so Američani porabili na svojih oporiščih na Groenlandiji okoli 4.5 milijona kg nafte na leto, sedaj pa bodo z dvanajstimi letali pripeljali sem vse naprave, jih tu sestavili in električnega toka bo dovolj le z nekaj kg urana 235 na leto.

Zdrav in bolan otrok

Dragocen pripomoček staršem in vsem, ki imajo opravka z otroki

Vsi tisti, ki imajo otroke, vedo, kako malo imamo v slovenščini poljudno napisanih priročnikov, ki svetujejo, kako pravilno ravnati z otrokom, da bo zdrav in kako ga v bolezni tudi zdraviti. Kar pa izide podobnih knjig, so takoj razprodane. To velja tudi za knjižici «Nega in prehrana otroka» in «Moj otrok», ki ji je pred leto napisala ista avtorica. Ti dve knjižici sta močno razširjeni izšli v novi knjigi, ki jo je pod naslovom «Zdrav in bolan otrok» izdala založba Obzorja.

Knjiga opisuje poleg razvoja, nege in prehrane zdravega otroka še bolezni, njih nego, prehrano in dajanje zdravil po starših. Posebej so starši opozorjeni na medicinsko-socialno skrb otroka astmatika, revmatika in otroke s krči. Avtorji so posvetili pozornost tudi opeklinam, ki terjajo med otrpki velike žrtve. Nadalje so opisali najbolj pogoste ortopedske napake ter medicinsko gimnastiko. Popolnoma na novo je obdelano poglavje o duševnem razvoju otroka od prvih začetkov do pubertete, prav tako je nakazanih nekaj problemov in težav v razvoju otrokove duševnosti, vzreji in vzgoji otroka in pri zdravljenju ter preprečevanju bolezni.

Avtorjev knjige je več. Največji delež je vsekakor prispevala dr. Draga Cernelč, ki kot otroški zdravnik piše o zdravem in bolnem otroku in njega razvoju. O nosečnosti in porodu je prispeval sestavek dr. Franc Rostaher. O opeklinah je napisala posebno poglavje dr. Zora Janžekovič. O debelušnosti in razvojnih motnjah spolovil piše dr. Milan Cernelč. Dr. Koršič Marjan pa je prispeval sestavek o otrokovi telesni vadbi. Posebno poglavje o problemih in težavah v razvoju otrokove osebnosti sta napisala Slavica in dr. Ivan Tolič. Tako nudi obširna torej knjiga zaokroženo podobo o vzgoji in zdravljenju otrok. Vsa poglavja so napisana poljudno, saj je knjiga namenjena kar najbolj širokemu krogu staršev. Besedilo je izredno bogato opremljeno s slikami, tabelami in diagrami, predvsem pa je omeniti konkretna, preprosta navodila in recepte, ki so dragoceno dopolnilo teksta.

Sl. Ru..

HOROSKOP

OVEN, od 21. 3. do 20. 4.) Kdor se ukvarja s trgovino ali čim podobnim bo z današnjim dnem zadovoljen. V čustvenih zadevah bo prav tako veliko sreče.

BIK (od 21. 4. do 20. 5.) Finančne špekulacije možne, niso pa preveč priporočljive, posebno če gre čez določeno mero. Zvečer skušajte ostati doma.

DVOJČKA (od 21. 55. do 22. 6.) Ne nasedajte spletkam in ne izgubljajte se v malenkostih. Vaši pogledi in načrti bodo šli daleč preko običajnih mer.

RAK (od 23. 6. do 22. 7.) Velik dobiček, ki ga pa ne smete zavreči. V družini izredno prijetno vzdušje zaradi odličnega razumevanja.

LEV (od 23. 7. do 22. 8.) Preden se lotite večjega posla preglejte svoje finančne razmere. Nekdo strogo pazi na vsak vaš korak in vsako vašo potezo. Prehlad.

DEVICA (od 23. 8. do 22. 9.) Zdelo se vam bo, da ste že na konju in tedaj se bodo pojavile številne ovire, ki bodo vse prekucnile na glavo. Nervoza.

TEHTNICA (od 23. 9. do 23. 10.) Velik vpliv boste imeli na svojo okolico, pazite pa, da vam kje ne spodleti in ne zrušite v nič svojega dobrega imena.

SKORPIJON (od 24. 10. do 22. 11.) Naprtili vam bodo nevšečno delo, ki ga pa boste morali izpeljati tako, da vam ne bo mogel nihče kaj očitati. Glavobol.

STRELEC (od 23. 11. do 20. 12.) Ne utvarjajte si, da ste rešili vse vaše probleme in ne podcenjujte nevarnosti, v katere lahko zabredete. V ljubezni več sreče.

KOZOROG (od 21. 12 do 20. 1.) Iščite si družbe, toda izbirajte jo, ker ni vsakdo za vas. Ne gre za položaj, pač pa za resnost in odkritosrčnost. Doma vse prav.

VODNAR (od 21. 1. do 19. 2.) Ne zametavajte tujih nasvetov, kot bi vi bili najpametnejši. Preveč ste zahtevni in s tem si kvarite razpoloženje. Nervoza.

RIBI (od 20. 2. do 20. 3.) Ne pretvarjajte se, ker je vaš značaj in položaj še najboljši. S taktom boste preprečili hujši spor. Pazite na zdravje.

RADIO TELEVIZIJA

Sreda, 8. marca 1961

Radio Trst A

7.00: Koledar; 7.30: Jutranja glasba 11.30: Glasbeni utrinki; 11.45: Vrtiljak; 12.30: Za vsakogar nekaj; 13.30: Dobro zabavo vam željko; 17.20: Pesem in ples; 18.00: Slovenščina za Slovence; 18.15: Umetnost, književnost in prireditve; 18.30: Lisi in značaji iz opernih del: «Madama Butterfly»; 19.00: Zdravstvena oddaja; 19.20: Glasbeni kaleidoskop; 20.00: Sport; 20.30: «Razporoka», igra v dveh dejanjih; nato Glasba v mraku.

Trst

12.25: «Tretja stran»; 14.20: Prijatelj cvetlic; 14.30: Cetrto dejanje opere «Življenje za carja», Mihaela Glinke; 15.05: Tržaška pisma Alberta Spaline.

Koper

7.15: Glasba za dobro jutro; 7.45: Tečaj italijanščine; 8.00: Prenos RL; 12.00: Od melodije do melodije; 12.45: Program pesmi; 13.15: Naša žena; 13.40: Orkestri in ansambli; 14.00: Narodne pesmi in plesi; 14.30: Kulturni obzornik; 14.40: Parada plošč; 15.30: Zbor «Svobode» iz Pirana; 16.00: Otroški kotiček; 16.30: Simfonični koncert; 17.40: Armenske pesmi in plesi; 18.00: Prenos RL; 19.00: Tom Erich pri klavirju; 19.30: Prenos RL; 22.15: Koncert Errola Garnera; 22.35: Pojoč v noč. 23.00: Prenos RL.

Nacionalni program

6.30: Vreme na ital. morjih; 9.30: Dopoldanski koncert; 11.00: Radijska šola; 11.30: Nastopajo Don Costa, Connye Francis; 13.30: Glasba mladih; 15.55: Vreme na ital. morjih; 16.00: Program za najmlajše: «Zvepienke»; 17.20: Lepe strani iz romantičnih oper; 18.15: Radijski odvetnik; 18.30: Enotni razred; 19.30: Pregled upodabljajoče umetnosti; 20.00: Glasba iz filmov in revij; 21.00: Pianist Samson Francois; 21.35: Sestanek petih; 22.20: «Mleko na kongresu»; 22.45: Glasba in slovstvo.

II. program

9.00: Jutranje vesti; 10.00: Varietejski program; 11.00: Glasba za vas, ki delate; 13.50: Discobolo; 14.00: Veliki orkestri in slavne pesmi; 15.15: Miniaturni koncert; 16.00: Program ob štirih; 17.30: Varietejski program; 18.35: Italijanske ljudske popevke; 20.30: Valeria Valeri in Gianrico Tedeschi v «Smrt trka trikrat»; 21.45: Koncert p. v. Claudia Schimonea.

III. program

17.00: Koncert, na programu Bach, Mozart, D'Ambrosio; 18.30: Ital. periodični tisk; 18.50: Skladbe Bele Bartoka; 20.00: Vsakovečerni koncert; 21.30: Tragedija Johna Drydena «Vse za ljubezen»; 23.55: Paganinijeve variacije.

Slovenija

8.05: Mladina poje; 8.30: Marjan Kozina; Baletna suita; 9.00: Jezikovni pogovori; 9.15: Novi pevci pred mikrofonom; 10.15: Naše operne solistke; 11.00: Magnetofonski posnetki s V. Kongresa SZDL; 11.30: Orkestralne skladbe Pahorja Logarja in Matza; 12.00: Pesmi iz Srbije in Makedonije; 12.15: Pavla Janež: Vloga žene v zadružnem upravljanju; 13.30: Slovenski samospevi; 14.05: Radijska šola; 14.35: Hammond orgle; 14.40: Pesmi Emila Adamiča; 15.00: Poročila V. Kongresa SZDL; 15.35: Koncert pihalnega orkestra; 16.00: Koncert po željah; 17.10: Sestanek v sredo; 17.25: Lepe melodije; 17.45: Jazz na koncertne modru; 18.00: Kulturna kronika; 18.20: «Pesem matere treh partizanov»; 18.45: Bojan Adamič: Naše ljubljeno mesto. 20.10: Iz jugoslovanskih oper; 21.00: Ljubljana — Zagreb — Beograd; 22.15: Plesna glasba: 22.50: Literarni nokturno: 23.05: Iz modernega glasbenega sveta.

Ital. televizija

13.00: TV šola; 17.00: TV za najmlajše: Popotovanje po Japonski, Italiji, Belgiji, Svedski itd.; 18.30: TV dnevnik; 18.45: Trodejanka Tirsa da Moline: «Don Gil z zelenimi nogavicami»; 20.30: TV dnevnik; 21.15: Doba skozi glasbo; 1935-1940; 22.30: Znanost in umetnost; 22.50: Popotovanje po Kanadi; 23.20: TV dnevnik.

Jug. televizija

Italija 17.00: TV za otroke: a) Potopis. Zagreb 18.00: Pionirski mozaik — oddaja za otroke. Beograd 18.45: Ljudje pri delu — serijski film; 19.00: Čas, ljudje in dogodki — informativno-novinaska oddaja; 20.00: TV dnevnik. Ljubljana 20.15: Posebna oddaja posvečena Kongresu SZDL Slovenije. Beograd 20.30: Sest slavnostnih vabil — weekend v gorah. Zagreb 21.30: Anka Butorac — reportaža. Italija približno ob 22.00: Del glasbene oddaje; 22.30: Umetnost in znanost — reportaža.

Goriško-beneški dnevnik

Ali sta slinavka in parkljevka zatrti?

Danes sestanek veterinarjev zaradi odprtja državne meje

Na Goriškem je cepljena vsa goveja živina

Danes se bodo sestali italijanski in jugoslovanski živinozdravniški predstavniki, da bi ugotovili, kakšno je zdravstveno stanje goveje živine in kolikšen uspeh je imelo cepljenje proti slinavki in parkljevki. Če bi se izkazalo, da so bili storjeni vsi ukrepi, da se bolezen zatre in da se je splošno zdravstveno stanje goveje živine popravilo, tedaj lahko pričakujemo, da se bodo v četrtek običajni prehodi za propustnice na goriškem in tržaškem sektorju spet odprli.

Medtem na Goriškem živinozdravniki hitijo s cepljenjem še zadnjih živali. V občini Doberdob je živinozdravnik dr. Antonio Tomba cepil že vso živino, kakšnih 500 glav. V občini Sovodnje je živinozdravnik dr. Vida cepil živino v Sovodnjah, Gabrjah, v Rupi in na Peči, jutri pa bo cepil še živino na Vrhu. Veterinar dr. Vida je včeraj cepil živino tudi v števerjanski občini. Akcija se je zaključila tudi v občini Gorica.

Po vsem tem moremo sklepati, da je bila akcija za cepljenje živine izvedena do kraja. Po prvih primerih obolenj, ki smo jih omenili tudi v našem listu, se v zadnjih dneh bolezen ni pojavila več v nobenem hlevu. Vse to daje upati, da se bo meja za lastnike propustnic in dvolastnike odprla, da bi lahko opravili številna zaostala dela.

—«»—

SINDIKALNE VESTI

Volitve notranje komisije v podgorski tekstilni tovarni

V petek in v soboto bodo v podgorski tekstilni tovarni izvolili novo notranjo komisijo. Za to priliko sta dve sindikalni organizaciji predložili svoji kandidatni listi. Lista FIOT-CGIL je na prvem mestu na glasovnici in je sestavljena iz naslednjih imen:

Bianca Marega, Soave Mirifico, Gaetano Fallaben, Giancarlo Mosetti, Bruno Sverz, Paola Angelin, Albina Brandolin, Rodolfo Comauli, Luigi Fedlatti, Dora Križman, Alojz Šušmel, Leopold Makuc.

Sindikalna stroka tekstilcev, vključena v delavsko zbornico je predložila za volitve naslednji program: Obramba delovne pogodbe, enotnost delavskega razreda, povečanje proizvodne nagrade v skladu s povečanjem delovne storilnosti, razširitev akordnega dela, na vse oddelke, zmanjšanje razlik v mezdah med mladimi in odraslimi delavci, obramba delavskega dostojanstva v podjetju in priznanje demokratičnih in sindikalnih svobošč.

Na Intersindu v Trstu so v soboto zvečer podpisali tovarniški sporazum o izplačilu proizvodne nagrade za kovinarje livarne SAFOG v Gorici. Ravnateljstvo SAFOG se je obvezalo, da bo leta 1961 in 1962 izplačala svojim uslužbencem nagrado, ki znaša 8.50 lir na uro za delavce. Nagrado bodo izplačali za velikonočne praznike. Delavci bodo prejeli 15.000 lir, delavke pa 14.000 lir; ostale proizvodne nagrade bodo izplačali najkasneje do 31. januarja naslednjega leta.

—«»—

Predavanja o mehanizaciji v kmetijstvu

Agrarni konzorcij v Gorici je s sodelovanjem pokrajinskega nadzorništva v Gorici organiziral vrsto poučnih predavanj o mehanizaciji v kmetijstvu. Predavatelji bodo govorili o tem važnem argumentu za današnje kmetijstvo ter bodo svoja izvajanja opremili tudi s predvajanjem poučnih kratkometražnih filmov.

Danes 8. marca bo tako predavanje v Standrežu, in sicer v prostorih tamkajšnje osnovne šole; jutri, v četrtek v prostorih osnovne šole v Bračanu; v petek na šoli v Ločniku. Prihodnji teden bo v torek 14. t. m. tako predavanje v Sovodnjah v prostorih tamkajšnje osnovne šole, v sredo pa v Gorici v prostorih otroškega vrtca v Podturnu. Vsa predavanja se bodo pričela ob 20. uri.

Prireditelja vabita kmete, naj se teh zanimivih in poučnih predavanj udeležijo v čimvečjem številu.

IZ TRŽIČA

Sprejet letošnji občinski proračun

Včeraj so na občinski seji v Tržiču odobrili proračun za leto 1961. Kot je bilo pričakovati, so za proračun glasovali: Krščanska demokracija in predstavniki liberalne stranke, proti pa KPI in PSI. Vzdržali pa so se predstavniki NUIS in MSI. Medtem ko so se predstavniki večine hvalili, da so le končno po dolgih letih uspeli, da je proračun uravnovešen, čeprav z državnim prispevkom, so predstavniki levice ostro kritizirali delovanje odbora in takšen uravnovešen proračun, ki služi le volilnim in propagandnim namenom. Kot je poudaril predstavnik KPI Saggini, ta proračun predvideva malenkostne vsote za javna dela. Seveda pa se bo večina hvalila: Mi smo dosegli to in to. Dejansko pa so se bali pred volitvami zadolžiti in so raje prepustili to kočljivo vprašanje bodočim upraviteljem.

Sestanek slovenskih županov s prefektom

Tema razgovorov: administrativne zadeve

Prefektura nam je sporočila, da je 6. marca ob 16.30 prefekt predsedoval v občinski sejni dvorani v Sovodnjah sestanku županov iz Sovodenj, Števerjana in Doberdoba. Prefekt, ki je bil v družbi svojega namestnika dr. Palisija in ravnatelja knjigovodskega odseka Sardellija, je proučil administrativno stanje občin in najvažnejša vprašanja, predvsem s področja javnih del.

—«»—

Začetek del za novo pokopališče v Dolu

Že dolgo so se v Dolu spraševali, kdaj bo končno le zgrajeno novo pokopališče. V ta namen je pred kratkim dobrdobska občina odobrila znesek približno 1,500.000 lir za ureditev te zadeve. In res so začudeni vaščani gledali danes, kako so končno le začeli delati novo pokopališče.

—«»—

V nedeljo 12. t. m. v Sovodnjah

Občni zbor bolniške blagajne

V nedeljo 12. marca bo ob 11. uri v sejni dvorani sovodenjskega županstva letni občni zbor vzajemne bolniške blagajne, na katerem bodo pregledali lanskoletno delovanje, ki ga je opravila ta ustanova na področju najrazličnejših storitev. Ob tej priliki bodo imeli občni zbor tudi neposredni obdelovalci, ki so vključeni v to organizacijo.

—«»—

Tekmovanje čez drn in strn

Uršičeva ekipa odnesla pokal

V nedeljo 5. marca je bilo v kraju Feleto pri Vidmu tekmovanje kolesarjev v vožnji čez drn in strn, katerega se je udeležilo 40 znanih kolesarjev najrazličnejših krajev naše dežele. Tekmovalna proga, dolga 20 km, je bila speljana po takšnem terenu, ki je zahteval od tekmovalcev izrednih sposobnosti, da so ji bili lahko kos.

Prvi je prišel na cilj 28-letni Antonio Maurino, ki tekmuje za SALCO; 2. Jurij Uršič (Bartali-Rovis iz Trsta), ki je prišel za zmagovalcem samo 1'10"; 3. Ernesto Paluzzana (ATALA iz Vidma), 1'35"; 4. Edoardo Gregori (Bartali-Rovis iz Trsta) 2'45"; 5. Pontoni (ATALA) 2'50".

Ker sta med prvimi petimi tekači kar dva člana kolesarskega društva Bartali-Rovis iz Trsta, kjer je kapetan moštva Jurij Uršič, si je ekipa priborila pokal «Libertas».

Na sporedu sta še dve takšni tekmovanji, in sicer 12. marca in 26. marca.

NAMIZNI TENIS

Tomšič in Ukmar najboljša od Borovih igralcev

Kakor na prvem turnirju tako sta si tudi sedaj zagotovila nastop v nadaljnjem delu Borova igralca Tomšič in Ukmar. Uspeh Borovih igralcev bi bil lahko še izdatnejši, če ne bi bili nekateri naivni. Mislimo predvsem na mlajšega Košuto, ki je vodil s precejšnjo razliko, a je popustil in odprl vrata Giacozu do tretjega mesta. Če bi Košuta zmagal, bi Borovim igralcem pripadlo vseh prvih pet mest.

Današnji spored turnirja predvideva naslednja srečanja: Grbec-Ukmar, Merlak-Runco, Tomšič-Martinolli in Floramo A. Birsa.

Nekaj sinočnjih rezultatov:

Kufersin - Širca 0:2 (16:21, 18:21)
Figliola - Košuta E. 0:2 (17:21, 15:21)
Širca - Stanissa 2:0 (f.)
Krevatin - Pecar 2:0 (21:16, 21:13)
Giacoz-Vitez 2:1 (21:23, 21:11, 21:19)
Košuta E.-Dominici 2:0 (21:10, 21:14)
Krevatin - Stacul 1:2 (20:22, 21:15, 18:21)
Košuta E. - Širca 2:0 (21:10, 21:6)
Milič - Košuta E. 0:2 (24:26, 16:21)
Košuta B. - Giacoz 1:2 (21:11, 23:25, 15:21)
Giacoz - Košuta E. 2:1 (9:21, 21:19, 21:14)
Tomšič - Giacoz 2:1 (18:21, 21:15, 21:16)
Tomšič - Ukmar 2:0 (21:15, 21:14)

Drugi dan zasedanja porotnega sodišča

Potrjena oprostilna razsodba v zadevi bolničarja Griona

Državni tožilec dr. Marsi je sam predlagal umaknitev priziva - V soboto nadaljevanje razprave proti Pellegriniju in Grassettiju iz Krmina

Včeraj dopoldne se je v Gorici nadaljevalo letošnje zasedanje porotnega sodišča iz Trsta.

Tokrat je bil na vrsti priziv državnega tožilca v zadevi 32-letnega bolničarja v pokrajinski umobolnici v Gorici Vinicia Griona. Ta je bil dne 28. februarja lani popolnoma oproščen obtožbe, da je s preveč energičnimi sredstvi pri izvajanju svoje službe povzročil smrt 83-letnega pacienta Alessandra Avianija. Državni tožilec, ki je bil takrat sedaj pokojni dr. Grieb iz Trsta, je vložil pritožbo proti tej razsodbi.

Na včerajšnji razpravi je bil državni tožilec dr. Marsi, ki je v Gorici že znan po svojem večletnem službovanju v tem mestu. Takoj po otvoritvi razprave je dr. Marsi predlagal umaknitev priziva ter pri tem navedel kot razlog med drugim tudi dejstvo, da je medtem umrl dr. Sussi, ki je svoj čas izvedel zdravniški pregled umrlega Avianija in bi moral biti zaslišan kot priča. Oba branilca, odv. Pascoli iz Gorice in Poillucci iz Trsta sta se strinjala s tem predlogom.

Po krajšem posvetovanju je sodni zbor sprejel predlog državnega tožilca in predsednik sodišča dr. Carmelo Palermo je prečital pravorek, ki potrjuje prvotno oprostilno razsodbo v tej zadevi.

Kot smo že včeraj omenili, je sedaj na vrsti še drugi del razprave v zadevi Pellegrinija in Grassettija iz Krmina, ki bo v soboto ob 10. uri. S tem bo zasedanje porotnega sodišča v Gorici zaključeno.

—«»—

Občni zbor Kmečke in obrtniške posojilnice v Doberdobu

V nedeljski številki «Primorskega dnevnika» je bilo napisano, da bo občni zbor Kmečke in obrtne posojilnice v Doberdobu 5. t. m., medtem ko bo v nedeljo, 12. t. m. ob 11. uri na sedežu.

—«»—

351 glob v mesecu februarju

V februarju so mestni stražniki prisodili 351 glob: kršitev zakona o cestnem prometu 340 glob, kršitev pravilnika mestne policije 3 globe, kršitev pravilnika poljskih stražnikov 4 globe, kršitev pravilnika o kretanju psov 3 globe, kršitev pravilnika o trgih ena globa.

—«»—

Pri nakladanju steklenic se je urezal v roko

Včeraj ob 8. uri se je zglasil na sedežu Zelenega križa v Ul. Morelli 33-letni Aldo Nemec iz Ul. Sv. Mihaela št. 44. Na Zeleni križ se je zatekel po pomoč, ker se je pri nakladanju steklenic urezal v desno dlan. Z Zelenim križem so ga odpeljali v bolnišnico v Ul. Vittorio Veneto, kjer so mu rano razkužili in zašili. Po prejeti zdravniški pomoči je odšel domov.

—«»—

Priletna žena je umrla zaradi kapi

Nekaj pred 17. uro so poklicali rešilni avtomobil v Ul. Ospitale št. 1, kjer je 87-letni Caterini Grappulin postalo slabo. Ko so uslužbenci Zelenega križa na njen dom je bilo že prepozno, ker je ženska medtem umrla zaradi srčne kapi.

—«»—

Pogozdovanje Krasa pri Doberdobskem jezeru

V polovici prejšnjega tedna so začeli v Doberdobu, in sicer v bližini jezera s pogozdovanjem kraških goličav. Pogozdovalno središče, v katerem je zaposlenih 10 delavcev, bo trajalo 51 dni. Te goličave so pogozdovali že pred dvema letoma, vendar se je delo za nekaj časa ustavilo. Delavce nadzoruje in jih uči geometer Fumis iz Ronk.

SLOVENSKO GLEDALIŠČE IZ TRSTA

gostuje v nedeljo 12. t. m. v Prosvetni dvorani v GORICI

Korzo Verdi 13

z mladinsko igro P. Golie:

SNEGULJČICA

Dve predstavi: ob 15 in 18

Režira Jožko Lukeš
Balet Adrijan Viles
Glasba prof. Karel Boštjančič

Nastopajo: kot Sneguljčica: Miranda Caharija; Kraljica: Zlata Rodoškova; Meglici: Sonja Pulger in Tatjana Šiškovič; Frice: Stane Raztresen; Frace: Danilo Turk; Maršal: Modest Sancin itd.

Vstopnice bodo v prodaji od ponedeljka dalje na sedežu ZSPD v Ul. Ascoli 1/I in v kavarni Bratuš. Cene: odrasli: sedeži po 300 in 200 ter stojišča po 150 lir; otroci: sedeži po 150 in 100 ter stojišča po 50 lir.

Pri prodaji monopolnega blaga ne upoštevajo trgovskih zakonov

Z uvedbo dežurnih trafik se zmanjša količina prodanih cigaret in tobaka - Ali bodo tudi javnim lokalom dovolili prodajo monopolnega blaga?

V Gorici so ob nedeljah in praznikih uvedli dežurne trafike. S tem sklepom so ob določenih dneh pooblaščene samo nekatere izmed goriških trafik, da prodajajo cigarete in tobak, nedežurne trafike pa takšne pravice nimajo. Dogaja se, da ljudje, ki pridejo zjutraj v trafiko po časopis, ne morejo kupiti cigaret, ker jih na to opozarja napis, če pa tega ne vidijo, naletijo na gluha ušesa prodajalcev.

S tem se povzroča med odjemalci upravičeno nezadovoljstvo, ker mora marsikdo napraviti še nekaj poti, preden pride do naslednje trafike, za katero ne velja dežurstvo.

S tem v zvezi naj omenimo, da veljajo za prodajanje monopolnega blaga zelo čudni zakoni, ki se prav nič ne skladajo s splošnimi zakoni o trgovini. Medtem ko bo vsako trgovsko podjetje težilo čimbolj za tem, da bo svoj proizvod dostavilo čimvečjemu številu podjetij, da bi na takšen način prišlo čimbolj med ljudi in se prodalo, se opaža pri prodaji monopolnega blaga ravno nasprotna težnja: prodajati blago v čim manjšem številu trgovin, da bi se ga čim manj prodalo.

Pred nekaj leti je iznajdljiv gostilničar kupil v trafiki cigarete in jih brez zaslužka prodajal svojim gostom. Financa ga je izsledila in ga prijavila sodišču; obsodili so ga zaradi tihotapstva.

Zakaj smo napisali vse to? Zato da bi pokazali, kako nesmiselna in netrgovska pravila veljajo v prodajanju monopolnega blaga, kot da upravi državnega monopola ne bi bilo do tega, da gre njeno blago čimbolj v prodajo.

Ta nesmiselna politika je toliko bolj na dlani, če upoštevamo, da se vedno bolj širijo govorice, po katerih naj bi imeli javni lokali pravico brez zaslužka prodajati cigarete in tobak za svoje goste.

Kljub zapori meje zaradi slinavke

Skoro 72.000 prehodov na Goriškem v februarju

10.371 mejnih prehodov v Beneški Sloveniji

V preteklem mesecu februarju so obmejni organi na Goriškem področju zabeležili naslednji maloobmejni promet.

Na bloku pri Rdeči hiši je šlo preko meje s potnimi listi 1635 italijanskih državljanov, vinilo pa se je 1745 italijanskih državljanov. Tujih državljanov je odšlo 1230, prišlo pa 1171. Z dvolastniškimi dovoljenji je prešlo mejo 2164 italijanskih in 3464 jugoslovanskih državljanov; z navadnimi propustnicami je šlo v jugoslovanski obmejni pas 16.471 italijanskih državljanov, k nam pa je prišlo 48.498 jugoslovanskih državljanov. S posebnimi propustnicami je prešlo mejo v obeh smereh 365 ljudi, z izrednimi pa 56. Dovoljenja za tranzitni promet se je poslužilo 760 jugoslovanskih državljanov. V celoti je prešlo mejo na goriškem področju v okviru maloobmejnega prometa 18.947 italijanskih in 52.831 jugoslovanskih državljanov, ali skupno 71.778 ljudi.

Omenimo naj še, da je v istem obdobju prešlo mejo s propustnicami na področju viženske pokrajine 10.371 ljudi; od tega 1092 italijanskih in 9279 jugoslovanskih državljanov. Izmed šestih prehodov na tem področju je zabeležil največji promet prehod prve kategorije pri Stupici, kjer je prešlo mejo 6779 ljudi.

Na goriškem področju pa so zabeležili največji promet na mednarodnem bloku pri Rdeči hiši.

—«»—

Otroški vrtec v Doberdobu pod strehо

Včeraj so v Doberdobu končali streho novega otroškega vrtca, tako da bo jutri tradicionalen likof. Vaščani se veselijo tega dogodka, saj je bil ta vrtec obljubljen že mnogo let in ta že dolgo pričakovani dogodek se je končno uresničil. Poslopje je moderno zgrajeno, z velikimi okni in sobami. Treba ga je še okusno pobarvati in opremiti, tako da se bodo doberdobski malčki v njem dobro počutili. Predvideva se, da bo dokončan pred novim šolskim letom.

OD VČERAJ DO DANES

KINO

v GORICI

CORSO. 17.00: «Upor boljarov», N. Čerkosov in M. Gialov. Ruski film.

VERDI. 17.00: «Črni bataljon», J. Mares in F. Peterka. Češkoslovaški film.

VITTORIA. 17.15: «Ostala je tišina», H. Krüger in P. Van Eich.

CENTRALE. 17.00: «Skrivnost Sierra dorade», celovečerni brazilski dokumentarni film. Cinemascope v barvah.

MODERNO. 17.00: «Z dovoljenjem, maršal». Italijanski film.

—«»—

DEŽURNA LEKARNA

Danes ves dan in ponoči je odprta lekarna Pontoni - Bassi, Raštel št. 26, tel. 33-49.

—«»—

TEMPERATURA VČERAJ

Včeraj smo imeli v Gorici najvišjo temperaturo 20,6 stopinje nad ničlo ob 14.40 in najnižjo eno stopinjo nad ničlo ob 6. uri Viage je bilo 58 odst.

DAROVI IN PRISPEVKI

N.N. s Peči je daroval 1000 lir Podpornemu društvu za Goriško.

Na plesu

Noč. Plesna dvorana.

Skozi steklena vrata se vidijo pari, ki plešejo. Spomladi je. Ljudje so nemirni. Kmalu se bodo odpravili na dolge, peščene obale. Ko se srečujejo, jim koža zadrhti, oči postajajo sanjave.

V dvorani igrajo calypso.

Sedela je med tujimi dekleti, prijateljice so že zaplesale. S prsti se igra z dolgo verižico iz lakiranih lešnikov. Neki leporasli fant jo povabi. Prikima. Oceni. Zazdi se ji, da je nekje že srečala te poteze, to postavo. Menda je za hip celo pomislila, da ji je všeč. Zaplesala sta.

Nekje sredi plesa so zaigrali pritišano. Spomnila se je na brstičje, ki počasi poganja. Komaj da sta se dotikala rok.

Crescendo.

Pregibala sta se kot veje, ko zaveje burja. Cesta se svetlika, obrneta se, mimo zahuha avtomobil, umakneta se, zbežita k trepetajočim zvokom, skoraj neslišnim, ponavljata utripe, ponavljata udarce, ki so zabrneli na praznem bobnu, streseta se, ker je burja ledeno zavela, potem pozabita na vse, umikata se k morju.

Sonce se je dotaknilo morja, ona je upognila svojo pšenično glavico, da jo je on lahko opazoval. Potem so ju zdramili valčki. S čolnom veslata hitreje, nemirna, v strahu, da se ne bi izgubila. Potem hoče ona nazaj, prosi, on ne mara, strmi v oči, ona se mu bliža, ga objame, roti ga. On jo vabi, naj pozabi na staro življenje. Nepričakovano jo objame. Ona vztrepeta, negotovo ga pogleda. On je srečen: «Moja boš,» ji dahne.

Skoraj ne verjameta, da je bilo to izrečeno. Prebudita se iz sanj, že dolgo se poznata.

«Non ho mai ballato così... Tu sei un fenomeno.»

«Ma che stai dicendo... Però, bisogna che vada a veder dove sono le amiche.»

«Se vuoi.»

Dobita jih v kotu.

«Le kam si izginila! Mislile smo že, da si odšla.»

«Saj sem le nekoliko plesala.»

«Imaš slučajno kaj novega? Plesati z novim celo uro.»

«Kaj ti veš, morda pa ni nov.»

Dekle zardi, se brani.

«Saj pretiravate.»

On s tujim glasom: «Ma che cosa stai bestemmiando con queste sciave!»

Kot bi se razbile sanje, ona se obrne, ne, ni več časa za umik, niti za obup.

Oklofuta ga, pošteno, da se hkrati vsi obrnejo k njim. Še pogleda ga in izgine v drugi kot dvorane. Ni ji žal, samo vrača se v stvarnost in boji se ne ničesar, pričakuje ne ničesar.

On prihiti za njo.

«Oprosti...»

Saj nima smisla, da bi govorila. Najraje bi mu prisolila še dve.

Zaigrajo. Cha, cha, cha.

On hoče plesati. Pravi ji, da mu je všeč.

Ne, ne mara ničesar, sploh ga ne mara pogledati. Sicer ni edini idiot.

Zdaj ji pravi, da se mu je že prej zdelo, da je sploh drugačna kot njene prijateljice.

Bedasto.

Potem ji pravi, da mu je sicer vseeno, da mu je všeč, čeprav je Slovenka.

Ona se niti zmeni ne več zanj. Vrača se k prijateljicam. Za hip prihite k njej njegovi prijatelji in ji razlagajo, da mu je ona resno všeč.

Molči in čaka na konec. Nakopičili so se ti prijatelji okoli nje in je ne puste na ples. Sedi in jih mirno gleda.

«Veste gospodična, da ste plesali s kraljem jaza!»

«Si predstavljam. Imate bujno fantazijo.»

Kot da bi jo brigalo, kar oni čvekajo. Prisilili so jo, da se je umaknila v svoj svet. Zdaj so oni samo konvencionalna bitja. Res, starejši so, lepi kot bogovi. Zaudarjajo po plesnobi, po izrabljenem olju pri motorjih.

Ne more si priznati, da je ponižana. Spoznavati vsak dan, kako ljudje po nekih absurdnih zakonih mislijo, da nisi človek. Vzamejo si neko pravico in zaradi mode pozabijo, da so ljudje. V dvajsetem stoletju. In jih ni sram in se tega nikoli ne zavejo. Kar tako, mimogrede.

Vržejo ti v obraz:

Kolneš, ko govoriš slovenski.
Suženj si, suženj, mala sužnja.
Nič si.
Barbar si, pa če imaš diplomo njihove univerze.
Ali pa ne eksistiraš, te ni.

Tisti idiot, s katerim je plesala, še vedno čaka in resno misli, da ima skisane možgane kot on. Po svoje ga pomiluje.

«Si ti sploh od tu?»

«Čistokrven Tržačan.»

«Kako to, da imaš tako sovraštvo...»

«Ne govorimo o tem. S tabo sploh ne maram...»

«Jaz ne mislim govoriti o drugem kot o tem.»

«Čuj...», hoče se je dotakniti. Ona izgine.

Sploh nima več volje, da bi še plesala. Sploh ji ni do tega, da bi dihala isti zrak kot oni. Da bi...

«Punce, jaz grem!»

«Sploh me ima včasih, da bi kričala, pa samo odhajam. Ostudno, ostudno, ostudno!»

«Ah, kaj te briga, saj je osel on, ne mi.»

«Ne, jaz grem. Ne morem dihati istega zraka. Ne maram poslušati iste glasbe, ne maram hoditi z njimi po istem podu. Tudi oni zame ne eksistirajo, jih ni.»

Odšla je v noč.

Tako naj bi nas stisnili in dali v konserve.

Nekateri ljudje bi morali nositi nagobčnike in okoli vratu tablico z napisom:

«Pazite se nas, smo stekli. Ne morejo nas eliminirati, ker imamo še človeško podobo.»

IRENA ŽERJAL

ŠPORT ŠPORT ŠPORT

HOKEJ NA LEDU

Presenetljiva zmaga ČSSR nad Sovjetsko zvezo

ŽENEVA, 7. — ČSSR je v današnjem dnevu svetovnega prvenstva v hokeju na ledu nepričakovano premagala favorite za prvo mesto Sovjetsko zvezo, medtem ko je Kanada odpravila Vzhodno Nemčijo. Moštvo ZDA je bilo prisiljeno igrati neodločeno z Zahodno Nemčijo.

Rezultati današnjih tekem so naslednji:

ČSSR - SZ 6:4 (2:1, 2:2, 2:1)
Kanada - Zah. Nemčija 5:2 0:0, 0:0, 5:2)
ZDA - Vzh. Nemčija 4:4 (3:2, 1:1, 0:1)
Švedska - Finska 6:4 (1:1, 2:2, 3:1)
Francija - Juž. Afrika 11:2 (1:1, 3:0, 7:1)
Poljska-Švica 3:1 (1:1, 0:0, 2:0)

Jugoslovansko atletsko prvenstvo v dvorani

Pet novih državnih rekordov - uspeh prvega mitinga „indoor"

Številna prva mesta slovenskih tekmovalcev

ZAGREB, 7. — Zagrebška velesejemska dvorana XX je bila v nedeljo prizorišče letošnjega zimskega atletskega prvenstva Jugoslavije, ki je s 375 udeleženci iz 37 klubov povsem izpolnilo namen.

Treba je pač na vsak način tekmovati tudi pozimi in to je tokrat Jugoslovanom po nekaj letih znova uspelo tudi uradno. Zagrebška dvorana se je pokazala za zelo primerno in bi si bilo v njej želeti pravzaprav samo še dvignjene zavoje in pa nekoliko boljšo organizacijo prireditve.

Prvenstvo je postreglo s petimi novimi državnimi rekordi, ki so jih prispevali Ingolič v teku na 1000 m, Važič v preizkušnji na 3000 m, Rajkova v teku na 600 m, Jocovič v metu krogle ter Gerejeva v skoku v višino.

Zelo so se izkazali tekmovalci iz slovenskih klubov, ki so osvojili mnoga prva mesta. Pri tem sta Ingolič (na 1000 m) in Važič (na 3000 m) vodila najzanimivejša teka od starta do cilja, Gluk je bil znova najhitrejši sprinter (Lorger ni nastopil), Lešek pa je skočil s palico 430 cm.

Med ženskami sta si olimpijki Stamejčičeva na ovirah in Usenikova v metu krogle pripeli novi lovoriki.

Bilo je tudi nekaj zelo prijetnih presenečenj. Tako je 18-letni Beograjčan Andjelković skočil v višino 198 cm, mlada Mariborčanka Hadnerjeva pa je v teku na 600 m le za malenkost zaostala za rutiniranimi najboljšimi tekmovalkami. In še bi lahko naštevali: drugo mesto Štrosa na 3000 m, tretje Muca na 55 m itd.

Manj posrečene so bile preizkušnje v štafetah, kjer je pač bolj prihajala do izraza ozka steza.

—«»—

Šahovsko prvenstvo Jugoslavije

Trifunović in Puc čvrstvo v vodstvu

ZAGREB, 7. — V XII. kolu šahovskega prvenstva Jugoslavije se je končala partija Trifunović-Minič remi, v partiji Krstev-Cuderman ima zadnji boljši položaj. V ostalih partijah pa je stanje še nejasno: Puc danes igra z Vošpernikom partijo s katalonsko otvoritvijo.

Danes dopoldne so se končale prekinjene partije X. in XI. kola. Partija X. kola med Djantarjem in Vošpernikom se je končala z remijem, v partiji XI. kola je Mihaljčišin premagal Miniča, Bertok in Puc sta se sporazumela za remi.

Stanje na tabeli po odigranih prekinjenih partijah je: Trifunović in Puc 8 točk, Ćirić, Rabar in Udovčić po 7, Sokolov, Bertok in Marović po 6 in pol, Minič, Mihaljčišin, Matulović po 6, Karaklaijč in Cuderman po 5 in pol itd.

Uspešno strelsko tekmovanje v Križu

Med posamezniki in ekipno zmaga Lukše I. in Prosek

V ekipnem plasmaju drugo in tretje mesto Kr...

V nedeljo je bilo v Križu strelsko prvenstvo za Kr... Prosek, Nabrežino in okolico, katerega se je udeležilo ... strelcev iz raznih društev. Med njimi sta bili tudi dve de... ti, ki sta uspešno zastopali nežni spol.

Med posamezniki je bil najboljši Prosečan Ivan Lukša, ki si je v streljanju z zračno puško stoje nabral 76 krogov pred vaščanom Verginello. Ta je dosegel 68 krogov kot tretjeplasirani Rado Bizjak iz Repentabra.

Med dekleti je najboljše mesto pripadlo Ljubi Košutovi iz Križa, ki je v skupnem plasmaju zasedla s 45 zadetki zavidljivo deseto mesto, medtem ko je Stefi Maganja ... na 16.

Med ekipami je zmagal P... sek v postavi Ivan Lukša, ... rino Lukša in Silvio Ver... la, ki je dosegel skupno ... točk. Ostali dve mesti sta ... padli A in B moštvu iz K... Prvo si je s Klavdijem S... nijem, Ljubo Košutovo in ... rijem Švabom nabralo ... točk, drugemu, v katerem ... bili Ervin Strgovšek, Stef... ganja in Silvijo Berin ... pripadlo 93.

Rezultati streljanja posa... nikov so naslednji:

1. LUKSA IVAN (Prosek) ... točk
2. Verginella Silvio (Pro... in Bizjak Rado (Repen... 68 točk
4. Košuta Drago (Križ) ... Klavdij Sterni (Križ A) ... jan Sušteršič (TS) in M... Lukša (Prosek B) 46, ... jan Košuta in Ljuba K... (oba Križ) 45, 11. Bogatec ... (Prosek) 42, 12. Cesar ... (TS) 39, 13. Švab Darij ... minna Edi (oba Križ) ... Ferlan Josip (Križ) 27, ... ganja Stefi (Križ) 26, ... zin Silvij (Križ) 21.

SMUČANJE

ASPEN, 7. — Avstrijski ... terer je zaslužil 500 ... na minuto (310.000 lir) ... go v smučarski tekmi ... fesionalci. Prva nagrada ... sku 1.500 dolarjev je ... strijcu.

Diletantsko nogometno prvenstvo

Ponziana na drugem mestu po zmagi nad Mosso s 4:0

V B - skupini še vedno trojica Saici, Sangiorgina in Cremcaffè na prvih mestih

Ponziana je tudi v nedeljo napravila korak naprej ... je vsidrala na drugo mesto lestvice C skupine diletantsko nogometnega prvenstva. To je bilo mogoče le z zmago ... direktnim tekmecem za drugo mesto, ki je bila Mossa. ... ziana je Mosso odpravila z izdatnim 4:0 in jo izpodrinila ... četrto mesto.

Tretje mesto je tako pripadlo Turriacu, pa čeprav mu je za skok naprej zadostoval neodločen izid srečanja na lastnem terenu. V tej skupini je tudi S. Canciano spravil v mrežo nasprotnikov štiri gole, medtem ko je domač vratar klonil le enkrat. In nedeljski nasprotnik te tako učinkovite enajstorice je bila tržaška Edera, ki se nikakor ni znašla in ni mogla nuditi živahnim domačinom resnega odpora.

Do presenečenja v nedeljskem kolu je prišlo v Trstu, kjer je Pieris spravil na kolena moštvo Libertasa in mu tako prekinil serijo uspešnih nastopov. Do spodrsljaja je verjetno prišlo, ker je bil najboljši moz domačinov poškodovan in ni mogel, kot je njegova navada, zaigrati v korist lastnega moštva.

Vodeča Romana je tudi tokrat prišla na svoj račun in sicer na škodo enajstorice iz Sv. Ane, ki se je branila kakor je mogla in znala, vendar ni mogla preprečiti, da bi dve žogi končali za hrbtom tržaškega vratarja. Tudi Mariano je bil uspešen, medtem ko se je srečanje med Cormonese in Pro Romansom končalo brez gola.

* * *

V B skupini vodilni Saici nadaljuje z vrsto uspešnih nastopov: v nedeljo si je privoščil Fiumicello in ker je tudi Sangiorgina prišla do dveh točk, je ostala razdalja med prvima dvema nespremenjena.

Zaostalo pa je moštvo C... caffé, ki je moralo v ... prepustiti domačinom ... Sicer ima Cremcaffè ... točk, da mu Terzo, ki ... lestvici te skupine sledi, ... tično ne more odvzeti ... stolčka.

To pa še posebno ne, ... Terzo v nedeljo izgubil ... žiču in sicer z rezultatom ... jasno pove kakšno je bi... merje sil na igrišču. ... so prišli do zmage bra... prebili čvrsto obrambo ... ki so se vztrajno borili ... nju, da si odnesejo dom... pol točke.

Od tukajšnjih moštev ... vedemo uspeh Fortitudo ... mačih tleh in predvsem ... čakovan neodločen rez... ga je svetoivansko mo... seglo v Cervignanu.

Skupina B

IZIDI

*Cervignano-S. Giovanni ...
*Aquileia-Cremcaffè 1:0
Saici-*Fiumicello 1:0
*Sangiorgina-Muggesana ...
*CRDA-Terzo 3:1
*Fortitudo-Gradese 2:0
INA-*Trivignano 2:0

LESTVICA

Saici	19	11	7	1	29
Sangiorgina	19	12	3	4	27
Cremcaffè	19	11	4	4	26
Fortitudo	18	8	5	5	21
Terzo	19	9	2	8	20
INA	19	9	1	9	19
Cervignano	18	7	4	7	18
Trivignano	19	6	6	7	18
S Giovanni	18	5	7	6	17
Muggesana	19	4	8	7	16
Aquileia	19	5	6	8	16
Gradese	18	5	5	8	15
CRDA	19	5	4	10	14
Fiumicello	19	4	5	10	13
Rivignano	18	3	5	10	11

Prihodnje tekme (12.3.): INA-Saici-Fortitudo, S. Giovanni-Sangiorgina, Muggesana-Cervignano, Terzo-Aquileia, Cremcaffè - Trivignano, Gradese-Rivignano.

Skupina C

IZIDI

*S. Canciano-Edera ...
*Romana-Sant'Anna ...
*Cormonese-P. Romano ...
*Turriaco-Torriana 4:0
*Ponziana-Mossa 4:0
Pieris-*Libertas 1:0
*Mariano-Amoco 2:0

LESTVICA

Romana	20	12	7	1	31
Ponziana	20	9	8	3	26
Turriaco	20	8	9	3	25
Mossa	19	10	5	4	25
Torriana	20	8	8	4	24
Pieris	19	8	7	4	23
Ronchi	19	10	3	6	23
Libertas	20	8	6	6	22
P. Romans	19	7	6	6	20
S. Canciano	19	6	6	7	18
Edera	20	6	6	8	18
Mariano	19	5	4	10	14
Cormonese	19	3	5	11	11
Sant'Anna	20	3	2	15	8
Amoco	20	1	1	18	3

Prihodnje tekme (12.3.): Pro Romano-Cormonese, Sant'Anna-Amoco, Edera-Ronchi, San Canciano, Pieris-Turriaco, Mossa-Romano.