VOLNA
Svila
BOMBAŽ
Volna
CELJE

CELJSKI tednik

Celje, 8. julija 1960
Leto X., štev. 27

GLASILO SOCIALISTIČNE ZVEZE DELOVNEGA LJUDSTVA OKRAJA CELJE

LIST IZDAJA IN TISKA ČASOPISNO PODJETJE »CELJSKI TISK«
DIREKTOR IVAN MELIK-GOJMIR

UREJUJE UREDNIŠKI ODBOR
ODGOVORNI UREDNIK
TONE MASLO

PLENUM OKRAJNEGA KOMITEJA ZKS V CELJU

Več pravic terja tudi večjo odgovornost

Na zadnjem plenumu Okrajnega komiteja ZKS v Celju so v sredo ocenili letne konference osnovnih organizacij in občinskih komitejev Zveze komunistov dokaj ugodno. Sekretar komiteja tov. *Franc Simonič*, ki je plenum vodil, je uvodoma dejal, *da so se organizacije Zveze komunistov v celjskem okraju letos vsebinsko in organizacijsko izredno utrdile, kar je brez dvoma odraz lanskoletne idejne ter številčne krepitve članstva in osnovnih organizacij.*

V letošnjem letu je prišla močno do izraza tudi vloga občinskih komitejev, saj so dejansko postali vodilna politična sila, ki usmerja delo in nudi pomoč osnovnim organizacijam. Čeprav bo vnaprej vedno bolj težišče dela na občinskih komitejih, bo okrajni komite Zveze komunistov imel še dokaj važno vlogo, ki se bo odražala predvsem pri vsklajevanju odnosov med gospodarsko bolj in manj razvitimi občinami ter v nudenju pomoči pri ideološkem ter vzgojno političnem delu.

Čeprav se je delo organizacij Zveze komunistov v zadnjem času dokaj izboljšalo, so na plenumu kritično obravnavali tudi nekatere pomanjkljivosti in slabosti z namenom, da bi se vpliv in vloga organizacij Zveze komunistov, ki so odgovorne za vse družbeno dogajanje na svojem področju, še bolj okrepila. *Pomanjkljivost občnih zborov je bila, da so tokrat na njih vabili le majhno število nekomunistov. Prav tako bi morale občinske konference Zveze komunistov vabiti čim večje število nekomunistov-vodilnih ljudi z raznih področij, kar bi pozitivno delovalo na vzgojo ljudi in utrjevalo organizacije Zveze komunistov.* Lep primer takega sodelovanja z nekomunisti na odprtih konferencah je bil pred nedavnim v celjskem gledališču, kjer so tako skupno rešili marsikateri pereč problem ter se pogovorili o bodočem delu. Tako sodelovanje utrjuje odgovornost do nalog enako pri članih Zveze komunistov kot pri nečlanih.

Na letnih konferencah osnovnih organizacij in občinskih komitejev so sicer *mnogo razpravljali o najrazličnejših problemih, zlasti o gospodarstvu, delavskem in družbenem upravljanju ter o komunalnem sistemu, vendar so bile marsikje analize presplošne in preozke ter sprejeti sklepi premalo stvarni. Prav tako je bilo veliko izgovorjenega o uspehih, o slabostih manj, če pa so jih ugotavljali, so bile ugotovitve bolj splošne, namesto da bi pokazali na posameznike in organizacije določeno ter z namenom, da bi slabosti čim prej odpravili.* Tako se dogajajo primeri, da posameznikov pravočasno ne opozorijo na napake, ko pa je mera polna in ni več pomoči, pa udarijo po njem z najhujšimi kaznimi. *Tako ravnanje je plenum ostro grajal, saj predvsem socialistična morala zahteva humanejše odnose med ljudmi. Človeku je treba pomagati takoj in ga opozarjati na slabosti, ga dvigati in vzgajati. V tej zvezi je bilo izrečenih tudi nekaj kritičnih pripomb glede odnosov v posameznih podjetjih, glede raznih trenj v njih, ki pa so največkrat odraz slabega dela političnih organizacij in organov delavskega samoupravljanja ter premajhne obveščenosti in stikov teh organov s člani kolektiva.*

Za tako stanje je seveda v prvi vrsti odgovorna osnovna organizacija Zveze komunistov in sindikat, ki sta prva poklicana vsklajevati medsebojne odnose v kolektivu. Čim pogostejše in razumljivejše je obveščanje članov kolektiva o delu delavskega sveta, čim več pobud od članov kolektiva le-ta upošteva ter jih s sklepi tudi seznanja, manj trenj je v podjetju. *Trenja povzročajo največkrat birokratske tendence, ki se v tej ali oni obliki še vedno pojavljajo in dušijo na razne načine socialistično demokracijo v podjetju. Skrb za človeka se odraža ne samo v večjih plačah in v boljših delovnih pogojih, temveč tudi v odnosih med ljudmi. Od teh je končno odvisen tudi marsikak uspeh ali neuspeh v podjetju. Dobri, iskreni, tovariški, predvsem pa topli odnosi morajo vladati med ljudmi pri skupnem delu za isti cilj. Različna mnenja in mali antagonizmi bodo med ljudmi vedno obstajali, stvar političnih organizacij in organov delavskega upravljanja pa je, da se v tej borbi mnenj, ki jih omogoča naša socialistična demokracija, zavzemajo za najnaprednejša stališča, ki morajo prevladati.*

Za takšno delo pa je potrebna vsestranska politična aktivnost, borba proti demagogiji in birokratskim pojavom, dosledna borba proti vsem slabostim, ki se tu in tam porajajo. Pri tem je treba upoštevati javno mnenje, glas volivcev, ki morajo biti v podjetju seznanjeni z vsem dogajanjem. Noben sklep v podjetju pa ne sme iti mimo organov delavskega samoupravljanja.

Po napakah je treba odločno in brez ovinkov udariti, pokazati na krivce z edinim namenom, da se vzroki slabega dela čim prej odpravijo, ne pa da se take napake tendenciozno in nekonstruktivno napihujejo. Tudi nezdrave ambicije ali karierizem posameznikov, ki vidijo v prvi vrsti svoje interese, manj pa interese kolektiva in širše skupnosti, bo potrebno odločneje razkrinkavati.

V pogledu boljših odnosov med ljudmi bodo morale organizacije Zveze komunistov še bolj angažirati svoje člane v delovnih kolektivih, da bodo obsežne proizvodne naloge, ki jih terja družbeni plan, čim bolj uspešno izpolnjene. Odgovornost komunistov in organov delavskega upravljanja bo vedno večja, saj ni njihova edina naloga, da dobro gospodarijo, temveč morajo nakazovati gospodarski organizaciji tudi perspektivo razvoja. Vedno večje prenašanje pravic na delovne kolektive bo terjala od komunistov, od delavskih svetov in vodilnih ljudi v podjetju tudi vedno večje naloge in odgovornosti. Tega pa se morajo predvsem zavedati člani Zveze komunistov ter vskladiti svojo dejavnost in prizadevanja tem nalogam.

—ma—

OSREDNJA PRIREDITEV OB DNEVU BORCA NA ROGLI

Oporoka junakov

OKOLI 10.000 UDELEŽENCEV NA VELIKI SVEČANOSTI. — MED GOSTI PREDSEDNIK LJUDSKE SKUPŠČINE LRS TOV. MIHA MARINKO IN ČLAN IZVRŠNEGA SVETA LRS TOV. MITJA RIBIČIČ. — NA PREDVEČER TOVARIŠKO SREČANJE BORCEV ZELENEGA POHORJA. — ODKRITJE SEDMIH SPOMENIKOV. — POHORSKI BATALJON, TOMŠIČEVA IN ŠERCERJEVA BRIGADA PO STARIH STEZAH. —

Razsežno partizansko Pohorje, se je dan pred svečanostmi odelo z belim plaščem, kakor da hoče na bohotnem zelenju prostranih gozdov priklicati v spomin tudi ostre in uničujoče zime...

Na predvečer praznika so pohorski vrhovi oživeli. Deževje ljudi ni zadržalo, kajti na Pohorju so doživeli še čisto drugačne čase. Po vrhovih so vzplamteli v mrak kresovi, pa tudi po dolini je sem in tja zaplapolalo, temno nebo pa je ožaril slap raket, kakor trenutni odsev vseh tistih, ki so pred leti posamič pomenile nešteto jurišev, bitk in spopadov.

Bil je to večer srečanj, nemih in hrupnih objemov, tistih spominov in glasnega pripovedovanja ob ognjih, med šotori, pod vitkimi smrekami.

Nedeljsko jutro je prineslo sončni dan. Iz vseh strani so v pohorski masiv krenile kolone. Iz Vitanja, Zreč, Mislinjskega grabna, od Ribnice, Ruš, iz Oplotnice in Konjic. Nekdanji borci z mladimi delovnimi tovariši v kolonah, starj prekaljeni aktivisti z mlajšimi člani organov delavskega in družbenega upravljanja v gosjem redu.

Zreška kolona je odkrila spotoma spomenik nad Resnikom in kmalu nato drugega na Resniški planji, tretjega pa na Konjiški planji. Vitanjčani so se poklonili žrtvam pri spomeniku na Vitanjski planoti... Potem je zaropotalo po strminah, zarigalo po grapah, treskalo po gozdnih jasah. Narodni heroj Janez Hribar je tokrat vodil po Pohorju pripradnike predvojaške vzgoje — sinove svojih nekdanjih borcev... Partizansko Pohorje ne bo nikoli pozabljeno.

Okoli desettisoč ljudi se je zbralo na vrhu Rogle, ki z višino 1.500 metrov kraljuje nad pogorjem. Na tribuni so se zbirali nekdanji komandanti, aktivisti in zaslužni borci. Navdušeno so množice pozdravile prihod gostov; predsednika Ljudske skupščine LRS tov. **Miho Marinka**, člana Izvršnega sveta LRS tov. **Mitjo Ribičiča**, sekretarja OK ZKS za okraj Celje tov. **Franca Simoniča** in predsednika OLO Maribor tov. **Jožeta Tramška** ter dolgo vrsto drugih političnih in družbenih predstavnikov. Pred tribuno so se zvrstili borci pohorskega bataljona, Tomšičevci in Šercerji. Okrog njih pa množica drugih borcev iz revolucije in bitke za socializem.

S svečanosti na Rogli: tov. Franc Simonič, Miha Marinko in Mitja Ribičič

Po otvoritvenih besedah sekretarja občinskega komiteja ZKS iz Slovenskih Konjic tov. Adamljeta je zbrani množici spregovoril tov. Mitja Ribičič. Ko je govoril o žrtvah NOB in fašističnega nasilja, je dejal, **da spomin nanje prikliče v nas tudi nepopisno boleč spomin na tiste, ki so omahnili v tem boju. Partizane je združilo globoko tovarištvo in ljubezen, kakršna nima primere v nobenih drugih vojnah.** Potem je podrobno opisal razvoj osvobodilnega gibanja na Štajerskem in ostro obsodil reakcionarne in neofašistične sile, ki spet dvigajo glave, ko rane njihovih zločinov še niso zaceljene.

Na koncu svojega govora je dejal:

Spomeniki, ki jih odkrivamo ob grobiščih okoli Rogle, pomenijo nove obveznosti, ki se naj izražajo v skrbi za človeka. Uresničevati tiste cilje, za katere so padli borci na Pohorju, pomeni veliko in odgovorno nalogo...

Po svečanem govoru je sledila izročitev vseh spomenikov v varstvo predsedniku konjiške občine tov. **Tavčarju**, za tem pa nastop pevskega zbora, recitatorjev in godb na pihala.

Dva dni je Pohorje imelo v gosteh svoje najljubše sinove in hčere, potem pa je spet obnemelo ter obdalo s spoštljivo tihoto spomenike na svojih tleh, katerih delčke so tisoči odnesli v svojih srcih na svoje domove, ob stroje in med brazde...

-c. -k.

NAŠA SVETA DOLŽNOST

RUDARJI SO SLAVILI

V nedeljo je bilo v Velenju veliko slavje. Rudarji so v svojem novem mestu slavili rudarski praznik. Že prejšnji večer so začele slavnosti, v nedeljo zjutraj pa so prihajali iz stolpnic, stolpičev in drugih novih stavb možje, oblečeni v črne rudarske uniforme, mladinci v športnih oblekah in šolarji. Zlili so se v enotno povorko, ki je obšla vse mesto in se ustavila na stadionu ob Velenjskem jezeru.

Rudarjem, velenjski mladini in več tisoč gostom je najprej spregovoril predsednik delavskega sveta rudnika lignita Velenje, Anton Romih. Govoril je o uspehih rudnika, o napredku in o nalogah, ki jih še čakajo. Za njim je govoril še predsednik organizacije Zveze borcev Ivan Borovšak. Velenjski rudarji so svoj praznik povezali s praznovanjem dneva borca, in sicer ne brez osnove. Saj ves njihov napredek, vsa preobrazba Šaleške doline sloni na pridobitvah narodnoosvobodilne vojne; če bi ne bilo svobode, bi ne bilo današnjega Velenja.

Enako svečano so rudarski praznik in dan borca proslavili tudi v rudniku Zabukovca, kjer so tudi priredili prisrčno prireditev.

Dan borca v Celju

V počastitev 4. julija je občinski odbor Zveze borcev v Celju pripravil že v petek, 1. julija slavnostno proslavo pod naslovom »Večer partizanskih pesmi«. Nastopili so moški zbor »Svobode«, komorni zbor, mešani zbor »France Prešeren« iz Celja in ženski pevski zbor iz Štor. Razen tega so se predstavili še recitatorji, člani celjskega Delavskega odra. Govor o pomenu praznika dneva borca pa je imel predsednik Občinskega odbora SZDL v Celju Drago Špendal.

Na čast 4. julija so osnovne organizacije Zveze borcev pripravile več tovariških razgovorov s partizanskimi vdovami, materami in očeti padlih borcev, razen tega pa priredile izlete v partizanske kraje.

DRAGO ŠPENDL-

NOVI PREDSEDNIK SZDL ZA CELJSKO OBČINO

Pretekli teden je bil plenum občinskega odbora SZDL za celjsko občino. Na njem so izvolili tov. Draga Špendla za predsednika občinskega odbora SZDL, namesto tovariša Cveta Pelka, ki je pred nedavnim prevzel dolžnost podpredsednika okraja Celje.

Tovariš Drago Špendl je v celjsko občino prispel šele lansko jesen, ko se je odzval na razpis mesta šolskega upravitelja na Teharjih. Po rodu je Velenjčan, kjer se je rodil v družini železniškega delavca. Tovariš Špendl je v izgnanstvu dokončal učiteljišče, po končani vojni pa se je kot učitelj in aktivist vključil v prosvetno in politično delovanje. Ves čas je opravljal zelo važne politične funkcije, nazadnje je bil tudi predsednik občinskega odbora SZDL v Slovenskih Konjicah.

Tudi v Celju, oziroma na Teharjih se je takoj po svojem prihodu vključil v politično delo, postal je član občinskega odbora SZDL in član občinskega komiteja ZKS.

Dve spominski plošči v Šoštanju

Po osrednji proslavi pri spomeniku padlih borcev so v Šoštanju odkrili v ponedeljek, 4. julija dve spominski plošči, ki bosta prav tako kot mnoge druge spominjale na žrtve, padle v borbi za našo svobodo. Prvo so odkrili Röcku-Bibi (na Ježovnikovi hiši), ki so ga Nemci ustrelili 6. marca 1942 v Mariboru. Biba-Röck spada v tisto vrsto revolucionarjev, ki so že od mladih let in v predvojni Jugoslaviji našli pot med člane Komunistične partije. Tako je Biba že 1932 postal član KP. Štiri leta pozneje pa je že okusil zapore. Zaradi stalne nevarnosti, ki mu je grozila, se je že v predaprilski Jugoslaviji umaknil v ilegalo. Kot ilegalec je pričakal tudi okupacijo, vendar so ga nacisti izsledili ter obsodili na smrt.

Druga spominska plošča spominja na štiri žrtve Tekavčeve družine — očeta, mater, sina in hčerko. Drug za drugim so žrtvovali svoja življenja; sin v Pohorskem bataljonu, ostali trije pa so postali žrtve domačih izdajalcev.

M. B.

VABIMO VAS OD 30. JULIJA DO 8. AVGUSTA 1960 NA

XVIII. MARIBORSKI TEDEN

POD GESLOM ČLOVEK — DRUŽINA — KOMUNA

RAZSTAVA INDUSTRIJE, TRGOVINE IN OBRTI
SKLEPANJE POGODB IN PRODAJA BLAGA ŠIROKE POTROŠNJE

RAZSTAVA KMETIJSKIH STROJEV IN POTREBŠČIN ZA KMETIJSTVO!

VELIKA MODNA REVIJA — PRIKAZ SODOBNEGA OBLAČENJA

25 % POPUST NA ŽELEZNICAH!

IZPOLNILA SE JIM JE dolgoletna želja

REDNI VLAKI NA OBSOTELSKI PROGI — VELIKO PRIZNANJE ENOTAM JLA

Letošnje praznovanje dneva borca bo v kroniki šmarske občine in njenih prebivalcev zapisano z velikimi črkami. Ta dan se je namreč ljudem tega območja, zlasti pa prebivalcem Obsotelja, izpolnila dolgoletna želja — vlak in to še motorni, jih je povezal z bližnjo in daljno okolico ter jim tako odprl nove možnosti za hitrejši gospodarski in kulturni razvoj.

Na vseh postajah od Kumrovca naprej, koder se je ustavljal lep moder vlak, so se zbirali ljudje in pozdravljali prve potnike. Kmalu po deseti uri pa je lepo okrašen motorni vlak zapeljal na šmarsko postajo, ki je bila prav tako ozaljšana s številnimi zastavami in cvetjem. Tu je slavnost začela godba na pihala »France Prešeren« iz Celja, zatem pa je sekretar Občinskega komiteja Zveze komunistov **inž. Andrej Marinc** pozdravil številne domačine in goste, med njimi **Franca in Vinko Simonič, podpolkovnika Vučkoviča in Arsiča, nadalje podpredsednika OLO Krapina Dragotina Juga, predsednika Občinskega ljudskega odbora Klanjec Jósipa Miličiča, zastopnike železniškega transportnega podjetja iz Ljubljane tov. Marinška in Zaletela ter druge.** Ko so se šmarski pionirji predstavili s pesmico »Vozimo vlak«, je pred mikrofon stopil podpredsednik Občinskega ljudskega odbora Šmarje pri Jelšah **Lojze Krivec.** V prvem delu svojega govora se je v imenu prebivalcev šmarske občine zahvalil vsem, ki so na kakršen koli način pripomogli, da je bila prav v socialistični državi uresničena želja, ki so jo tamošnji ljudje gojili že dolgo prej. **Zlasti pa se je zahvalil enotam JLA, ki so pod vodstvom podpolkovnika Vučkoviča znova potrdile izredno navezanost armade z ljudstvom.** Zatem je tovariš podpredsednik poudaril velik pomen nove obsotelske proge za gospodarski razvoj tega območja. Pa tudi približanje teh krajev industrijskim in upravnim središčem bo omogočilo ljudem iz Obsotelja, da se bodo še aktivneje vključili v gospodarsko in politično življenje. **Tu je še veliko neizkoriščenih virov, ki bodo zlasti v kmetijstvu kaj hitro pripomogli, da se bo spreminjala podoba te dežele.**

Proga pa odpira ne le vse možnosti za povečanje proizvodnje, je nadaljeval tov. Krivec, marveč tudi pogoje za znižanje proizvodnih stroškov. S hitrejšim gospodarskim razvojem na tem območju bo promet še bolj povezoval ljudi med seboj, spreminjal bo njihovo miselnost in bo tako vzporedno z gospodarskim razvojem rasel tudi njihov kulturni nivo. Zraven tega bo nova proga pripomogla, da se bo tod utrdila stalnost ljudi, saj je to področje doslej dajalo največ sezonske delovne sile. Z velikimi možnosti razvoja industrije, obrti, turizma, zlasti pa kmetijstva, se bo lahko sproščena in odvišna delovna sila na vasi zaposlila na svojem terenu. Na koncu svojega govora je tov. Krivec znova opozoril na velik pomen izgradnje te proge, kot dela skupnih naporov za zagotovitev lepših in boljših življenjskih pogojev.

Zatem je tov. Krivec izročil ta del proge v upravljanje predsedniku delavskega sveta železniškega transportnega podjetja v Ljubljani tov. Zaletelu. Lep in prisrčen program pa sta zaključili še mali pevki Metka Lešnik in Marta Hrovat.

— — —

Po slovesnosti na železniški postaji se je razvila do spomenika padlim borcem dolga povorka. Tu je bila zaključna slovesnost v počastitev dneva borca. O pomenu praznika pa je spregovoril predsednik krajevne organizacije Zveze borcev tovariš Romih.

M. B.

Motorni vlak je pripeljal na postajo — Spodaj gostje na svečanosti

V zadnjem tednu po domovini

Petek, 1. julija

NA SEJI Izvršnega sveta Ljudske skupščine Slovenije so potrdili finančni načrt o razdelitvi sredstev republiškega sklada za gospodarske kadre. Sredstva so v prvi vrsti namenjena za gradnjo višjih strokovnih šol, nadalje za pomoč okrajem pri dograditvi strokovnih šol in za akcije republiškega pomena pri izobraževanju odraslih. Zraven tega so se odločili o prenehanju dela Zavoda za proučevanje organizacije dela in varnosti pri delu; ustanovili pa so Zavod za produktivnost dela in Zavod za zdravstveno in tehnično varnost.

Sobota, 2. julija

NA PRVEM zborovanju koreografov in baletnih umetnikov Jugoslavije so po dvodnevnem zasedanju sprejeli več sklepov, ki so pomembni za nadaljnje umetniško poglabljanje in organizacijsko utrjevanje jugoslovanskega baleta.

Nedelja, 3. julija

V POČASTITEV DNEVA BORCA je bilo v Sremski Mitrovici veliko zborovanje, ki se ga je udeležilo okoli sto tisoč ljudi. Na njem je govoril predsednik Zveze borcev Jugoslavije Aleksander Ranković. Odkrili pa so tudi pokopališče tisočev sremskih borcev in rodoljubov.

Ponedeljek, 4. julija

PO VSEJ DRŽAVI so se nadaljevale proslave v počastitev dneva borca.

Torek, 5. julija

SVET ZA KULTURO LR Srbije je ob dnevu vstaje srbskega ljudstva podelil nagrade za pomembna dela na področju književnosti, glasbe, likovne, gledališke in filmske umetnosti, arhitekture, urbanizma in množičnega kulturno-prosvetnega dela.

Sreda, 6. junija

NA POSVETOVANJU Društva inženirjev in tehnikov gozdarstva in lesne industrije LRS so obravnavali ključne probleme v gospodarjenju z gozdovi ter o načelih in programu strokovnega izobraževanja kadrov.

Četrtek, 7. junija

DAN VSTAJE srbskega ljudstva. Ta dan, 1941. leta okoli 4. ure popoldne je počila v Radjevini, vas Bela crkva, prva uporniška puška v Srbiji. Prvi strel proti sovražniku je oddal Žikica Jovanović-Spanec. Pri tem je vzkliknil: V imenu Komunistične partije Jugoslavije vas pozivam, tovariši, da zagrabite za orožje in da se borimo za svobodo.

SKRB ZA delovnega človeka

V četrtek je bila v Konjicah pokongresna konferenca SZDL, ki sta ji poleg številnih delegatov prisostvovala tudi član republiškega odbora SZDL Franc Lubej ter predsednik Okrajnega odbora SZDL Jože Marolt. Na dnevnem redu je bilo poročilo predsednika občinskega odbora SZDL Gvida Mraza in sekretarja občinskega komiteja ZKS Franca Adamljeta.

Konferenca je zajela predvsem delo SZDL v konjiški občini v času med obema kongresoma, njeno vlogo in naloge v luči novih smernic in sklepov V. kongresa, po katerih temeljiteje prihaja do izraza neposredna vloga vseh članov SZDL pri soodločanju o zadevah, ki se nanašajo na nadaljnjo rast in krepitev komunalnega sistema, in naposled gospodarski razvoj občine v prvih štirih mesecih letošnjega leta.

Kljub temu, da se je aktivnost dela SZDL v konjiški občini povečala in je zajela enajst tisoč enega volivca, pa ta številka še vedno ni dovolj visoka in govori o tem, da bo treba zastaviti vse sile za vključitev še ostalih prebivalcev v organizacijo, zlasti pa za njih pritegnitev k aktivnemu sodelovanju pri reševanju vseh problemov, ki zadevajo posamezna področja in komuno. Občinski odbor, krajevni odbori in podružnice SZDL morajo postati tisti organi, ki se bodo zavzemali za skladen vsestranski razvoj komune, njih delo pa se mora odraziti v stanovanjskih skupnostih, hišnih svetih, zborih volivcev in različnih drugih svetih. Medtem ko stanovanjske skupnosti niso požele takšnih rezultatov, kakršne bi lahko, če bi imele več opore še v ostalih množičnih organizacijah, so posamezni sveti opravičili svoje poslanstvo, vendar manj na negospodarskih področjih, kjer je bilo čutiti tudi premalo povezave s SZDL. V konjiški občini je 12 krajevnih odborov, na pobudo SZDL pa so jih ustanovili še 5, vendar vsi ti odbori niso našli svoje prave vsebine dela in bo tu morala nastopiti SZDL kot iniciator, ki bo te organe popeljal v življenje.

Posebno skrb bo treba posvetiti mladi generaciji in vzgoji kadrov, saj teh primanjkuje skoraj na vseh področjih družbenega življenja.

Dosedanji rezultati v razvoju gospodarstva v konjiški občini so pokazali zadovoljiv napredek kakor tudi možnost, po kateri bo mogoče doseči še večje uspehe. Posamezna podjetja so v prvih štirih mesecih tega leta ustvarila za dvanajst odstotkov bruto produkta več kakor v istem obdobju lani, kar pomeni, da so zadovoljivo izpolnjevala svoje planske obveznosti; produktivnost se je povečala za okrog 7 odstotkov; zvišal se je tudi odstotek zaposlenosti, zlasti ženske delovne sile, vendar pa je to še vedno eden izmed perečih problemov. Reševati ga bodo skušali z novim obrtnim obratom usnjarske konfekcije, ki so ga postavili ob pomoči Konusa. Za nadaljnji gospodarski razvoj konjiške občine bo treba iskati realne možnosti ter čim bolj razvijati tista področja, ki so se že uveljavila. V tem pogledu bo treba slediti zgledom, ki jih daje Vitanje.

Na konferenci je govoril tudi predsednik OO SZDL Jože Marolt, ki je najprej poudaril vlogo SZDL v našem gospodarskem sistemu pri izvajanju smernic, sprejetih na V. kongresu, nato pa še o vlogi SZDL v komuni, pri čemer je prav tako poudaril, da bo mogoče organizacijo krepiti in vsebinsko izpopolnjevati le, če bodo v njej vsi člani aktivno sodelovali, torej od spodaj navzgor in ne narobe, kajti problemov ni mogoče vsiljevati, ti se porajajo, porajajo pa se vedno v osnovah družbe. Med člani SZDL, je dejal, prav gotovo ni člana, ki se ne bi zanimal za kakršnokoli vprašanje naše socialistične stvarnosti, ki ne bi imel kakršnegakoli interesa za takšno ali drugačno področje življenja, zato bo treba oblike dela SZDL prilagoditi temu spoznanju.

Veliko zanimanje za zaključke petega kongresa Socialistične zveze

Kakor v sklicanju pokongresne konference, tako so bili v Žalcu tudi prvi v celjskem okraju, ki so v kratkem času po občinski konferenci SZDL izvedli sestanke svojih krajevnih organizacij, na katere so povabili še predstavnike vseh ostalih družbenih, političnih in gospodarskih organizacij. Kot na pokongresni konferenci občinske organizacije SZDL, so se tudi na teh sestankih temeljito in konkretno pogovorili o izvajanju sklepov petega kongresa SZDL Jugoslavije in o prilagoditvi njegovih zaključkov krajevnim potrebam in zahtevam. Vseh dvajset sestankov pri krajevnih organizacijah je pokazalo, da so se tudi člani teh političnih aktivov z največjo resnostjo lotili proučevanja gradiva in napotkov petega kongresa in tako začeli razmišljati o vsebinskih pa tudi organizacijskih spremembah dela. O poteku in zaključkih teh posvetovanj pri krajevnih organizacijah SZDL so v torek dopoldne razpravljali tudi člani predsedstva občinskega odbora SZDL in sekretariata občinskega komiteja Zveze komunistov v Žalcu.

*

PRED KRATKIM je gostovala v Dramljah dramska sekcija Ljudske mladine iz Teharij z veseloigro »Zaradi stanovanja«. Domačini so toplo sprejeli in pozdravili mlade igralce.

Morda že jeseni?

Na zadnji seji Okrajnega ljudskega odbora v Celju je predsednik Riko Jerman odgovoril na vprašanje, kdaj se bo začela rekonstrukcija ceste iz Štor proti Rogaški Slatini, takole: začetek del se je zakasnil, ker Okrajni ljudski odbor ni imel denarnih sredstev, da bi prispeval svoj delež v višini 30 milijonov dinarjev. Razen tega so težave nastopile tudi zaradi tega, ker ni bilo mogoče najti podjetja, ki bi to delo prevzelo. Ne glede na to, pa se bo obnova te ceste začela jeseni, najpozneje pa spomladi prihodnjega leta.

UPRAVNI ODBOR OBRATNE AMBULANTE »EMAJL« CELJE

razpisuje

DELOVNO MESTO BOLNIČARJA V AMBULANTI ZA PRVO POMOČ

Pogoj: bolničarska šola z nekaj prakse. Prošnjo poslati na naslov: Obratna ambulanta »Emajl« Celje, Delavska c. 18 do 1. avgusta 1960.

POGLED PO SVETU

Med velikimi vprašanji preteklega tedna stoji nedvomno Alžir. Delegaciji za preliminarne razgovore sta se pogledali iz oči v oči v Melunu in sta delali v največji tajnosti, da bi zaradi kake objave ne bilo kaj škode za eno ali drugo stran. Glavni delegaciji še nista sestavljeni. Alžirska stran bi rada v svojo delegacijo uvrstila tudi zaprte voditelje osvobodilnega gibanja, vsaj Ben Belo. Preliminarne razgovore je s francoske strani indirektno vodil de Gaulle sam. Ahmed Boumendjel pa je imel v Melunu na razpolago francosko letalo, če bi med razgovori moral po direktive v Tunis. Zadnja poročila niso ravno razveseljiva, ne z ene ne z druge strani. Skupnega poročila namreč ni bilo. Francozi pravijo, da so seznanili Boumendjela o francoskih pogojih, ki so v skladu z de Gaullovimi ponudbami. Že to ni kaj prida, ta izraz! Namen razgovorov je po francoskem poročilu le ta, da se končajo boji častno, da se odloči, kaj bo z alžirskim orožjem in da se zagotovi usoda borcev. To pomeni, da so Francozi dali razgovorom v glavnem vojaški značaj, le zadnja beseda o usodi borcev ima politično vsebino, ali vsaj utegnila bi jo imeti. Razume se, da so se na to poročilo takoj oglasili Alžirci, češ, ne bodimo lahkoverni, ne odlagajmo orožja, dokler ni garancije za svobodni alžirski plebiscit. Ta plebiscit pa ne bo svoboden, če se bo vršil v senci francoskih bajonetov. Vendar nazaj najbrž ni več mogoče iti, alžirsko vprašanje se bo, tako kaže, počasi le premaknilo z mesta, seveda ne brez težav.

Spet je govoril Hruščev in to iz istega mesta kakor pred tednom, iz Bukarešte. Ponovil je svoje poglede na vojno in mir, ponovil svojo vero v zmago socialističnih idej in očital megalomanijo imperialistom, ki menijo, da bodo z vojno spremenili svet po svojem okusu. Dodal je, da bi Francija utegnila imeti pomembno vlogo posrednika med Vzhodom in Zahodom. Konec junija je odšel Hruščev za osem dni v Avstrijo s 70 člani spremstva in na Dunaju povedal podobne misli o miru, vojni in nevtralnosti. »Nevtralnost ni nevarna za mir, zato bo SZ avstrijsko nevtralnost vedno podpirala.«

Medtem je SZ obenem s štirimi vzhodnimi delegacijami zapustila paritetni razorožitveni odbor v Ženevi. Hruščev je Kanadi in Italiji poslal spomenico, zunanji minister SZ pa pismi Norveški in Danski, v katerih je razloženo, zakaj je SZ prekinila razorožitvene razgovore. Sovjetski načrt o razorožitvi ni bil dovolj upoštevan, zahodne delegacije niso začele obravnavati bistva vseh problemov pri razorožitvi, delale so vtis, kakor da bi morala SZ odgovoriti na vsa vprašanja, medtem ko bi Zahod še naprej diktiral kontrolo razoroževanja. Kmalu nato so tudi ZDA predložile svoj načrt, ki seveda prav tako visi nekje v zraku, moskovska »Pravda« pa je pospremila zadnja govora Hruščeva v Bukarešti z zatrdilom, da za zmago socialističnih idej ni potrebna svetovna vojna. Socializem bo zmagal z močjo resnice in pravice. Tako nekako je izjavil nekoč tudi Mc Kennan, ameriški poznavalec SZ.

Eisenhower je po vrnitvi iz Azije obljubljal v radiu, da bo še naprej delal za »močno, moderno in pripravljeno obrambo«, dokler ne bo ustvarjen resničen napredek za razorožitev. Očital je SZ, da v Ženevi ni bila poštena, da ni imela dobrega namena. Kaj tak očitek pomeni, je vsakomur jasno, posebno, ker tudi SZ ne štedi s podobnimi očitki na račun ZDA. Svojo blamažo na Japonskem je Eisenhowr naprtil komunistom, poudaril pa važno zmago ZDA z ratifikacijo pogodbe o medsebojni varnosti. Ni čuda, če tako gledanje močno kritizirajo ne samo na Vzhodu, marveč tudi napredno misleči ljudje na Zahodu in v ZDA samih. Na koncu pa je povedal resnico, ki jo v drugačni obliki oznanja moskovska »Pravda« — da se mir ne more zagotoviti samo z orožjem. Torej status quo — v položaju, v nazorih, v blokovskih sponah sploh. Dokler bo tako, bo težko kaj napredka pri delu za mir.

T. O.

Kadar je zdrava družina je zdrav tudi otrok

Misli o mladinskem prestopništvu

Svet za notranje zadeve pri Okrajnem ljudskem odboru v Celju je v zadnjem času uveljavil pri svojem delu hvaležno in posnemanja vredno prakso — k obravnavi in reševanju splošnih družbenih problemov vabi najširši krog za določeno vprašanje zainteresiranih činiteljev, forumov in državljanov. Tako je konec minulega tedna pripravil razširjeno sejo svojih članov s predstavniki pravosodnih organov ter družbenih in političnih organizacij, ljudskih odborov itd., skratka vseh, ki so kakor koli zainteresirani za delo in vzgojo mladega rodu. Na dnevnem redu pa je bila ena sama točka — mladinsko prestopništvo.

Povod za razpravo o mladinskem prestopništvu niso dala zaskrbijujoča poročila, čeprav tudi dejanskega stanja ne smemo jemati prelahko, temveč predvsem želja, da bi v preventivnem delu, v preprečevanju prestopkov, ki jih zagrešijo mladi ljudje, storili kar se da največ in da bi pri tem sodelovala celotna družba. To je namreč problem, ki ne zadeva samo organov za notranje zadeve in vseh tistih, ki se poklicno ukvarjajo z vzgojo mladine, temveč je to skrb in naloga celotne družbe. Tu pa ne gre samo za mladega človeka, temveč tudi za okolje, v katerem živi in zlasti še za njegovo osnovno celico — za družino. Znana je namreč resnica, da je otrok zdrav v najširšem pomenu besede predvsem takrat, kadar je zdrava tudi družina, kadar v njej vladata ljubezen in medsebojno razumevanje. Preventivno delo pa naj ne bo osredotočeno samo na družino, temveč tudi na šolo in na izvenšolsko udejstvovanje mladih ljudi.

Statistika mladinskih prestopkov za celjski okraj v lanskem letu kaže, da se je v primerjavi z 1958. letom povečalo tako število mladih prestopnikov, kot dejanj. Lani je oddelek za notranje zadeve obravnaval 434 mladih prestopnikov. Statistika tudi pove, da se je povečalo število tatvin. Značilno je, da se mladoletni storilci kot prestopniki vse bolj pojavljajo v družbah. Zanimivo je tudi dejstvo, da je pretežni del prestopkov izvršenih v mestih in industrijskih središčih, tu zlasti tatvin in nadalje, da so telesne poškodbe bolj značilna oblika kaznive dejavnosti na podeželju. V zadnjem času pa se odpira v mladinskem predstopništvu novo poglavje — prostitucija.

Izredno zanimiva in poučna je analiza vzrokov mladinskih prestopkov. Številke povedo, da so slabe materialne in socialne razmere zelo redek povod za prestopništvo. Večji del mladoletnih prestopnikov gre na pot družbene neprilagojenosti zaradi različnih notranjih problemov in napetosti. Tako nastaja prestopništvo kot posledica čustvene prizadetosti, ki jo povzroča okolje itd. Sicer pa se med činitelji, ki privedejo mladega človeka na kriva pota v prvi vrsti pojavljajo neurejene družinske razmere, nadalje alkoholizem, ki razdira složno družinsko življenje in prinaša v vzgojo naraščaja hude motnje itd. Med činitelje, ki vplivajo na mladinsko prestopništvo pa moramo uvrščati še željo mladih ljudi, da pridejo do nečesa, kar jim je sicer zaradi slabih materialnih ali drugih možnosti nedosegljivo, nadalje slabi filmi ter slaba izvenšolska zaposlitev mladine.

Marsikdaj bi lahko mladega človeka odvrnili od prestopništva, če bi mu lahko v tehničnih krožkih nudili vse, po čemer hlasta njegova domišljija. Tako pa slaba finančna podpora te dejavnosti hromi tehnično vzgojo mladine. Nadalje, prav bi bilo, če bi na srednjih šolah več govorili o življenju, pa tudi o zakonu, spolnih odnosih in podobno.

Na koncu izredno koristnega posvetovanja, ki je znova pokazalo, kako velika je skrb družbe za vzgojo mladega človeka, nadalje da je treba pri obravnavanju teh problemov v večji meri uveljaviti preventivne mere in končno, da je na tem področju nujna koordinacija vseh sil, so sprejeli več zaključkov in priporočil:

● pri okrajnem in občinskih svetih za notranje zadeve in splošno upravo naj se ustanovijo komisije za mladinska vprašanja.

Okrajni svet je to storil kar na omenjeni seji;

● priporočilo oddelku za družbene službe, da priredi v okviru Delavske univerze ter v sodelovanju z vsemi zbornicami seminar za vse mojstre in tiste tovariše v industrijskih podjetjih, ki jim je zaupana vzgoja mladine;

● učiteljišče naj da učencem zadnjega letnika v razpravo vprašanje mladinskega prestopništva;

● ustanovitev in okrepitev socialno kadrovskih služb v gospodarskih organizacijah;

● pri odpustu mladoletnih delavcev in vajencev iz podjetja ter dijakov iz šol, kadar izvršijo težje prestopke, naj sodelujejo tudi pristojni družbeni organi, kot Obrtna zbornica, šolski inšpektorat itd. Le v takem okolju naj bi padla ena ali druga odločitev;

● organizirati širšo javno razpravo o uporabi prostega časa mladine;

● znova priporočati Gostinski zbornici, da opozori gostinska podjetja na predpise, ki se nanašajo na točenje alkoholnih pijač mladini in na obiskovanje nočnih lokalov;

● šole in skrbstveni organi naj posvetijo več skrbi izostajanju otrok od pouka in njihovemu potepanju;

● več skupnega dela pri zaposlevanju mladih ljudi, ki se vračajo iz prevzgojnih zavodov.

M. B.

Več tisoč ljudi na praznovanju v Laškem

Uvod k svečanostim, ki so jih priredili v Laškem v počastitev občinskega praznika, dneva rudarjev, dneva borcev in 90-letnice obstoja najstarejšega gasilskega društva v Sloveniji v Laškem, je bila preteklo soboto svečana seja občinskega ljudskega odbora, zatem pa še slavnostna seja prostovoljnega gasilskega društva Laško. Večerni akademiji v dvorani TVD Partizan je prisostvovalo preko 1000 Laščanov, med njimi tudi predsednik gasilske zveze Slovenije tovariš **Srečko Dimec.** O pomenu praznovanja je govoril predsednik občinskega ljudskega odbora tov. **Stane Brinovec,** nato je sledil kulturni program, katerega sta izpolnila člana ljubljanske opere **Vilma Bukovčeva** in **Ladko Korošec.** V nedeljo so že na vse zgodaj začeli prihajat v slavnostno okrašeno mesto Laško zastopniki gasilskih društev s področja vse Slovenije. Na mimohodu gasilskih enot je sodelovalo preko 700 gasilcev, ki so zastopali 48 gasilskih društev in 15 okrajnih ter občinskih zvez. Tako so bili med gasilci delegati iz Raven na Koroškem, Ptuja, Kranja, Trbovelj in mnogih drugih krajev. V mimohodu je sodelovalo tudi večje število članov delovnih kolektivov in družbenih organizacij. Prav tako se je udeležilo mimohoda 42 gasilskih praporov in 20 praporov družbenih organizacij, sindikatov in društev. Mimohod je zaključila kolona tipiziranih gasilskih avtomobilov, ki je nudila gledalcem veličasten pogled. Takoj po mimohodu je sledilo svečano zborovanje na igrišču ob Savinji, ki mu je prisostvovalo več tisoč ljudi, med katerimi tudi podpredsednik gasilske zveze Slovenije tov. Srečko Dimec, podpredsednik OLO Celje tov. **Cveto Pelko** in sekretar Okrajnega odbora SZDL tov. **Stane Sotlar.**

O pomenu tega izrednega gasilskega slavja je govoril sekretar Občinskega komiteja ZKS Laško tov. **Ljubo Zelič,** nakar so zastopniki okrajnih in občinskih gasilskih zvez ter posameznih gasilskih društev izročili društvu najtoplejše čestitke k visokemu jubileju. Delegat iz Raven na Koroškem tov. Horjak je društvu ob tej priliki izročil spominsko plaketo, želeč društvu še v bodoče obilo uspehov in plodnega sodelovanja z ostalimi gasilskimi organizacijami. Gasilci-pionirji pa so izročili najvidnejšim predstavnikom šopke cvetja. Ker se proslave ni mogel udeležiti zvezni ljudski poslanec in sekretar Okrajnega komiteja ZKS v Celju tov. **Franc Simonič,** je poslal pozdravno brzojavko, katero so navzoči toplo sprejeli.

Prostovoljno gasilsko društvo Laško je ob jubileju razvilo tudi nov društveni prapor, sredstva pa so prispevala v obliki spominskih trakov in žebljičkov sosedna gasilska društva, družbene in gospodarske organizacije ter posamezniki. Na splošno zadovoljstvo vseh prisotnih so pionirji in članice gasilskih društev okraja Celje izvedli uspel nastop. Za zaključek dopoldanske slavnosti pa so gasilske enote iz Celja in Štor demonstrirale gašenje raznovrstnih požarov z najmodernejšimi sredstvi.

V popoldanskem delu proslave je bil nogometni turnir, na katerem je sodelovalo športno društvo iz Laškega, Železničar iz Celja in športno društvo iz Šentjurja pri Celju. Športno društvo iz Laškega je kot zmagovalec sprejelo prehodni pokal.

V ponedeljek, na dan borca je bilo šahovsko tekmovanje, na katerem je sodelovalo 7 ekip. Na turnirju je zmagala ekipa akademikov iz Laškega, ki je prejela prehodni pokal občinskega sindikalnega sveta. Z malokalibrsko puško pa se je pomerilo 15 ekip strelcev za naslov občinskega prvaka. Po hudi borbi je osvojila prvo mesto ekipa iz podjetja Volna, ki je prejela prehodni pokal občinskega odbora Zveze borcev. Mopedisti pa so izvedli krožne dirke, na katerih je sodelovalo preko 20 vozačev.

Za zaključek tekmovanja je bil v popoldanskih urah izveden zelo uspešen partizanski napad na Laško, pri katerem je sodelovalo preko 200 članov organizacije Zveze borcev, pripadnikov predvojaške vzgoje ter rezervnih oficirjev in podoficirjev.

K. T.

Posamezniki vidno izstopajo

Bolj ko so vidni rezultati dela tistih prebivalcev, ki žrtvujejo del prostega časa za ureditev naselja, bolj se tudi veča udeležba pri prostovoljnem delu za ureditev Otoka. Ta akcija na »Otoku«, ki dobiva vse večji razmah, je v veliki meri plod prizadevanj stanovanjske skupnosti in krajevne organizacije SZDL na tem območju. Naš posnetek kaže skupino gospodinj, ki urejujejo okolico stavbe, v katerih stanujejo, v desnem kotu pa je Maks Baumgartner, ki je letos pri urejevanju Otoka opravil že preko 70 prostovoljnih ur.

V Ločah ne zaostajajo

V opekarni Loče pri Slov. Konjicah so pred kratkim uvedli poizkusno nagrajevanje po enoti proizvoda. Kot osnovno enoto štejejo izdelano opeko prve vrste, ker pravijo, da jim samo ta lahko ustvarja dohodek. Druga vrsta krije v glavnem le proizvodne stroške, medtem ko tretja niti tega ne doseže. Zato je seveda razumljivo, da ne bo igrala glavne vloge le količina, temveč predvsem kvaliteta izdelkov.

Sicer so prve oblike nagrajevanja po učinku v tem podjetju začeli uvajati že lani, in sicer plačevanje po akordu. Resda je to bil začetek, toda pokazal je vendarle, da se da nekaj napraviti. Zato je uvedba nagrajevanja po enoti proizvoda le nadaljevanje že začetega dela. Zaenkrat še vseh normativov niso izdelali do kraja, ker bodo v praksi poizkusili, kje bo potrebno še kaj spremeniti ali dodati. Zato tudi dokončnega pravilnika o tej obliki nagrajevanja še niso sprejeli. Potrdili ga bodo šele potem, ko bodo praktično preizkusili njegovo delovanje in ko bo kolektiv v celoti spoznan s prednostjo novega sistema nagrajevanja.

Ugodno vreme v prvem polletju je omogočilo, da je opekarna v Ločah lahko dokaj dobro izvršila svoje proizvodne naloge. Pri tem pa se pozna že obratovanje nekaterih novih strojev in naprav, ki jih je podjetje v zadnjih letih nabavilo večinoma iz lastnih sredstev. Posebno je treba omeniti dovoz gline in stroj za izdelovanje opeke, ki omogoča mnogo večjo proizvodnjo. Podobno kot s proizvodnjo tudi s prodajo ni težav, saj široka gradnja stanovanj in drugih objektov v konjiški občini potrebuje vedno več izdelkov opekarske industrije

Steklenice, da

Svet za blagovni promet pri celjski občini je na zadnji seji potrdil predlog trgovskega podjetja »Merx« v Celju, da sme razširiti svoje poslovanje tudi na odkupovanje steklenic.

Skupno delo - dobri rezultati

Pred dnevi je bil v Šoštanju plenum Občinskega sindikalnega sveta, katerega se je udeležil tudi predsednik OSS Celje JOŽE JOŠT. Na seji pa je predsednik ObSS RAFKO ŽAGAR analiziral minule volitve v delavske svete v petnajstih gospodarskih organizacijah šoštanjske občine.

Priprave na zadnje volitve delavskih svetov v vseh tistih gospodarskih organizacijah, ki volijo te organe samoupravljanja, so bile dobro izvršene, je med drugim

Rafko Žagar

dejal tov. Žagar. V pripravah nanje so vsaj v glavnem sodelovale vse politične organizacije v podjetjih. V večini primerov so o kandidatnih listah razpravljali na sindikalnih sestankih vseh članov in podobno. Ne glede na to splošno oceno, pa smo vendarle imeli nekaj redkih primerov, kjer so kandidatno listo sestavljali v zelo ozkem krogu. To se je seveda pri volitvah hudo maščevalo, kar je tudi prav.

Pri volitvah je sodelovalo 97,4 % vseh zaposlenih. V nove organe samoupravljanja pa je bilo izvoljenih 322 članov, od tega 250 delavcev ter 72 uslužbencev. Razen tega je v novih delavskih svetih kar 199 takih tovarišev in tovarišic, ki še nikoli niso bili člani samoupravnih organov. Ta števila med drugim opozarjajo, da bo treba izobraževanju članov delavskih svetov posvetiti veliko pozornost. V primerjavi s prejšnjimi izidi volitev, je v novih delavskih svetih več žena kot kdaj koli prej (sedaj 62). Isto velja za mladino, ki ima kar 43 moških in 22 ženskih zastopnikov. Te ugotovitve veljajo za občinsko povprečje. Žal pa so v nekaterih podjetjih še vse premalo storili za pomladitev delavskih svetov. Tako znaša povprečna starost novoizvoljenih članov 30 let, v konkretnih primerih pa se giblje od 27 pri trgovskem podjetju »Velma« do 36 pri kolikor je to povprečje za Tovarni usnja v Šoštanju in Kmet. gospodarstvu Šalek. V kmetijsko gospodarstvo razumljivo, pa skorajda ni opravičljivo za tov. usnja.

V novih delavskih svetih je 110 članov Zveze komunistov.

Razveseljivi so tudi podatki o povečanju števila članov upravnih odborov pri gospodarskih organizacijah od 123 lani na 152 letos. V njih je zdaj 54 članov Zveze komunistov, ali za 18 več kot lani, nadalje 28 mladincev do 25. leta starosti (za 15 več), 45 mladih ljudi do 30 let (za 18 več), 96 delavcev (21 več), 44 uslužbencev (4 več) in 34 žena (9 več kot lansko leto).

Boljša prehrana - boljše zdravje

Vsako leto so nas statistični podatki opozarjali na pereč problem obolenj prebavnih organov. Med številnimi boleznimi so namreč le te zavzemale drugo mesto, takoj za obolenji dihal, ki se že dolga leta trmasto držijo na prvem mestu. Gotovo je res, da so za tako stanje prvi vzrok težave, ki so nas težile vsa povojna leta.

Predlanskim in lansko leto, še posebej pa letos so številna naša podjetja izredno mnogo storila za zboljšanje prehrane svojih delavcev. Ustanavljali so menze, začela so dajati razne vrste toplih obrokov in druga okrepčila. Lahko rečemo, da so sedaj le še redka podjetja, ki še niso storila ničesar za ureditev tega problema.

V mnogih podjetjih niso pričakovali, da bo toliko delavcev prihajalo v jedilnice, niso pričakovali, da bo tako zanimanje za to novost. Res je, da so ponekod od začetka bili le poizkusni obiski in poskušnje. Vendar pa se je povsod stanje že po nekaj dneh spremenilo. V nekem podjetju je prvi dan od 90 delavcev stopilo v jedilnico le trideset, naslednji dan jih je bilo že štirideset in po nekaj dnevih so prišli prav vsi.

Rezultati teh in takih ukrepov? Gotovo so umevni, vendar pa jih nismo pričakovali v takem obsegu. Obolenja prebavnih organov so se preselila s prejšnjega drugega kar na šesto mesto. Nedvomen uspeh, ki ga celo statistika ni mogla drugače prikazati, da ne govorimo o zadovoljstvu delovnih kolektivov in zlasti tistih delavcev za katere je doslej prehrana zlasti med delovnim časom predstavljala resno težavo. Uspeh je tu, potrebno bo z delom nadaljevati, v nobenem primeru pa ne smemo dopustiti nazadovanje, ker bomo podrli nekaj kar ima v družbi in verjetno tudi v ekonomskih pokazateljih svoje opravičilo in utemeljitev.

Res je, da so za te ukrepe potrebna precejšnja finančna sredstva. Toda to je opravičljivo.

Še enkrat — nikakor nazaj, saj je zdravje ena od najvažnejših družbenih in človekovih vrednot — zdravje je lahko zgubiti, zelo težko pa ga je povrniti.

Turizem in industrija

V razpravi na občinski konferenci Socialistične zveze v Laškem so delegati obravnavali vsa področja delovanja v laški občini. Vendar že bežni vtis pokaže, da so največ poudarka dali gospodarstvu in vzporedno s tem tudi turizmu. To nam tudi priča, da Laščani vse bolj iščejo poti in možnosti, da bi gospodarsko zmogljivost občine povečali in **da bi se tako polagoma rešili vzdevka »gospodarsko nerazvita občina«.** Pa ne samo za vnaprej, tudi dosedaj se že kažejo uspehi tega prizadevanja. Čeprav pogosto slišimo, da v laški občini premalo naredijo, da je največ razdvojenosti, se je brutoprodukt povečal samo v štirih letih kar za 50 odstotkov. To je zelo lep uspeh.

Tudi glede stanovanjske izgradnje so v laški občini v zadnjih dveh letih spričo omejenih možnosti veliko naredili. Lani so dokončali 31 stanovanj, letos pa je v gradnji nadaljnjih 66 stanovanj. To je za tako mali kraj velika številka, žal pa je tudi res, da so potrebe še večje.

Občinski ljudski odbor je v preteklem obdobju posvetil veliko skrbi za elektrifikacijo vsega občinskega območja. Uspeli so do kraja elektrificirati vse vasi, razen Marofa in Lokavca, kar pa bodo nadoknadili v naslednjem obdobju. Tako bo laška občina poleg žalske edina, ki je do kraja elektrificirala vsa svoja naselja.

Od komunalnih problemov je vsekakor najbolj pereča voda. Nobena vas v občini nima dobre pitne vode, najhuje pa je v Laškem. Stari vodovod namreč ne more več zadostiti potrebam. Zanj je občina namenila 30 milijonov dinarjev in ko bo dograjen bo ta nadloga dokončno odpravljena.

V teh dneh so tudi otvorili obnovljeno cesto po dolini Gračnice, ki je bila dolga leta predmet razprav na vseh sestankih in zborih volivcev s tega območja. Pred leti je namreč poplava območje Jurkloštra popolnoma odrezala. Voda je podrla 7 mostov in izpodkopala velik del cestnega nasipa. Sredstva za obnovo ceste je prispeval Okrajni ljudski odbor Celje, in sicer 180 milijonov dinarjev.

V razpravi so udeleženci posvetili precej pozornosti turizmu, ki ima v Laškem vse pogoje, da se hitreje razvije. Pogoj so nočitvene kapacitete, urejenost kraja in boljša postrežba v laških gostiščih. Delegati so bili mnenja, da bo glede razvijanja turizma v Laškem potrebno več sistematičnega dela, in sicer ne toliko razprav, temveč več dejanj!

Že predsednik Občinskega ljudskega odbora je poudaril, da je industrija najpomembnejša opora za razvoj komune. Istočasno pa je tudi naloga komune, da z vsemi močmi podpira težnje vseh večjih kolektivov, da obnovijo svoje obrate in modernizirajo proizvodni postopek. Istočasno pa je prišla do izraza tudi skrb članov kolektivov podjetij tekstilne tovarne, tovarne galanterije in pivovarne za razvoj lastnega podjetja. Vsi so skušali zbrati čim več lastnih sredstev, kar jim ob sedanji poostreni kreditni politiki pride še posebno prav. Spodbudna je tudi ugotovitev, da so tudi v rudniku Laško s spodbudnejšim nagrajevanjem dosegli izredno lepe uspehe. Ob proslavi desete obletnice delavskega sveta, ko so si obrati napovedali tekmovanje, pa so nakopali preko 800 ton premoga, kar pomeni rekordno številko tega rudnika. Istočasno so dosegli, da je bistveno padla tudi lastna cena za tono premoga, kar je omogočilo podjetju učinkovitejše formiranje lastnih skladov. Še vedno pa je — kot v vseh rudnikih — pri njih poseben in najbolj pereč problem fluktuacija delovne sile.

Na konferenci so udeleženci sprožili tudi vprašanje odprtega plavalnega bazena s termalno vodo v Laškem. O njem govorijo že tri leta, začeli so že navažati potreben pesek, a je vse zamrlo. Vendar, kot je pokazala razprava, za to ne zadene krivda Laščane. Ne več težava, temveč »nerodnost« je z načrti. Denar za bazen je pripravljen. Štiri milijone dinarjev za gradnjo bazena je prispevalo tudi krajevno turistično društvo, vendar brez odobrenih načrtov ni možno začeti gradbenih del. Upajo pa, da se bo zadeva končno premaknila z mrtve točke.

Predsednik občine Stane Brinovec je v razpravi opozoril, da stoje pred Laščani še velike naloge in da bo zato potrebno tesno sodelovanje vseh prebivalcev, da bi te lahko uspešno rešili. Zato bo prav to najpomembnejša naloga Socialistične zveze v prihodnjem obdobju.

—mi

V PILŠTANJU NOVA ŠOLA

Prebivalci Lesičnega lahko vsako jutro vidijo tovarišico Adelo Rauter, kako s polno torbo knjig in šolskih potrebščin hodi na osnovno šolo v Pilštanj, kjer upravlja tudi upraviteljske posle.

Ko smo to zaslužno delavko vprašali, kako dolgo je že na pilštanjski šoli in od kod je tja prišla, je odgovorila:

»Ko sem končala v Ljubljani učiteljišče, je bilo za napredno usmerjene učitelje zelo malo službenih mest. Tako so mi pred 24 leti določili prvo službeno mesto v Pilštanju. Sprva mi je bilo zelo hudo, kajti navajena sem bila mesta, kasneje pa sem se v okolje vživela in danes poznam vse starše otrok, ki obiskujejo našo osemletko.«

In koliko je teh otrok?

»Letos hodi v našo šolo 262 otrok. Vseh prosvetnih delavcev je 8, učimo ves dan, za otroke pa imamo tudi internat. Šolska zgradba je premajhna, povrhu pa zelo stara in vedno smo v skrbeh, da se ne bi pripetila kakšna nesreča. V spodnjem razredu so namreč trije stebri, ki podpirajo strop.«

Kako pa je s pripravami za novo šolo?

»Od prvih priprav je preteklo že petnajst let, vendar doslej ni bilo dosti storjenega. Letos pa je občina predvidela nekaj milijonov za začetna dela, vendar bom v to verjela šele takrat, ko bomo zasadili lopato v zemljo«.

In uspeh šole?

»Uspeh bo letos nekoliko boljši — 85%, vendar bi lahko bilo še mnogo bolje, če bi se nekateri starši bolj zanimali za učne uspehe svojih otrok.«

Ko smo se od tovarišice Adele poslovili, smo se zavedali, da imajo pilštanjski otroci dobro upraviteljico, da pa je njen delež močan tudi v političnih organizacijah. Pri delu ji želimo še veliko uspehov.

KULTURA brez meja

Razgovor o družbenem upravljanju

Letošnja gledališka sezona je končana. Rezultati so konkretni in stvarni — tako v pogledu repertoarja kakor posameznih uprizoritev. SLG v Celju je izpolnilo še eno sezono svojega poslanstva — izpolnilo jo je v povsem novih okoliščinah, saj je kot prvo slovensko gledališče zamenjalo individualno umetniško vodstvo s kolektivnim vodstvom. Da bi bralce seznanili z družbenim upravljanjem te pomembne celjske kulturne ustanove, smo zaprosili za razgovor predsednika gledališkega sveta Boštjana Markiča.

Celjsko gledališče je v pretekli sezoni doživelo več organizacijskih sprememb. Kakšno vlogo je s tem v zvezi, zlasti pa za nadaljnji razvoj ustanove imelo družbeno upravljanje?

V pretekli sezoni je gledališče doživelo precej sprememb, ki so zadevale delovanje najbolj bistvenih organov gledališča. Ustanovljen je bil gledališki kolegij — kot umetniški organ. Tehnični svet je pomagal urejevati finančno in materialno poslovanje ustanove. Gledališki svet, ki je po statutu SLG v Celju najvišji organ družbenega upravljanja, se je zavzemal za čim pravilnejše odnose v kolektivu, saj so ti predpogoj za uspešno delo. S tem, da je določal repertoar, je postal tudi idejni usmerjevalec in to v skladu z nalogo, da z drugimi organi upravljanja v gledališču varuje potrebe in interese naše socialistične družbe. Gledališki svet in uprava SLG sta bila mnenja, da je načelo nagrajevanja po umetniškem učinku edino pravilno in v skladu s celotnim družbenim razvojem, zato sta se zanj zavzela.

Vsa jugoslovanska gledališča so v pretekli sezoni težila za tem, da bi pritegnila pred svoje odre tudi delovnega človeka — proizvajalca — kako je to uspelo celjskemu gledališču?

SLG se je zavedalo, da bo opravilo svoje poslanstvo le v primeru, če bo pritegnilo k predstavam tudi delovne ljudi. Ker si vsi niso mogli ogledati predstav doma, je bilo treba povečati število gostovanj. Tako smo v letošnji sezoni zajeli 21 novih krajev ter tudi na novo odprli abonmaje v Štorah in Zrečah. Gledališče je gostovalo v 36 krajih, obisk vseh predstav doma in zunaj pa znaša 73.388, medtem ko je znašal prejšnjo sezono 56.8000 gledalcev. Vse to je seveda narekovalo gledališkemu kolektivu stalno skrb za kvaliteto predstav tako doma kakor zunaj, saj je razumljivo, da ni mogoče delati razlik v kvaliteti izvedbe posameznih uprizoritev. Kakšne rezultate je v tem pogledu doseglo celjsko gledališče, je pokazala tudi odprta partijska konferenca ob zaključku letošnje sezone. Tu so organizatorji predstav iz okoliških krajev povedali, da se je publika teh krajev že tako navezala na celjsko gledališče, da si kulturnega življenja brez takšnih gostovanj sploh ne more zamisliti. Trdna vez med občinstvom in gledališčem pa je vedno znanilec zdravih razmer. Niso tudi redka gostovanja našega gledališča izven celjskega okraja, pri čemer naj omenim zlasti Trbovlje, kjer so Celjani vedno toplo sprejeti. V zvezi s tem pa se v prihodnji sezoni postavlja pred ustanovo tudi rešitev finančnih vprašanj.

Vprašanje ukinitve potemtakem ni več aktualno!

Uprava in gledališki svet sta prepričana, da o tem nihče več ne govori. Danes smo si menda vsi enotni o tem, da je celjsko gledališče opravičilo svoj obstoj. Poglavitna naloga v letošnji sezoni je bila v tem, da bi se vsi člani kolektiva čutili soodgovorne za umetniško rast ustanove, za odstranitev razprtij in vsega tistega, kar ne doprinaša k ugledu gledališča. Gledališki svet je lahko ob koncu sezone ugotovil, da je gledališki kolegij povsem dorasel svojim nalogam in je letošnja uspešna sezona v precejšnji meri njegova zasluga.

Boštjan Markič

Ali sta družbeno upravljanje in uprava storila vse, da bi utrdila ustanovi sloves poklicnega gledališča?

Gledališki svet in uprava sta si prizadevala, da bi gledališče spravila iz ozkih okvirjev, da bi s primernim repertoarjem opravilo kot poklicno gledališče tisto poslanstvo, ki ga vsi od njega pričakujemo. V pogledu umetniške kvalitete je tudi kritika ugotovila, da danes v zvezi s celjskim gledališčem ne moremo govoriti kot o provincialni ustanovi. Seveda pa mora SLG stati na trdnih tleh realnosti. Prav po objektivnih pogojih se celjsko gledališče ne more meriti z gledališči v večjih centrih, kar pa seveda ne pomeni, da bi se gledališče lahko zadovoljilo s slabšo izvedbo predstav, skromnejšim repertoarjem in podobnim. Gledališki svet in uprava sta si zato v tej sezoni prizadevala, da z izbranim in v umetniškem pogledu kvalitetnim repertoarjem zagotovita gledališču nenehno rast; letošnje priznanje na gostovanjih v Mariboru, Ljubljani, Sarajevu in Beogradu, pa so očiten dokaz trdnosti.

Pa morda še o načrtih v prihodnji sezoni?

Novo sezono bo SLG odprlo z dramatizacijo Dostojevskega »Idiota« v režiji gosta Jožeta Babiča. Poleg drugih del bo uprizorilo slovensko noviteto. Krizo, ki jo je čutiti v izbiri domačih tekstov, je gledališče skušalo omiliti tudi s tem, da je razpisalo poseben natečaj, na katerega se je odzvalo veliko število avtorjev. Morda bo med njimi tudi kakšna komedija, saj teh zlasti pogrešamo.

Gledališče se naposled ne more zadovoljiti le s programom za prihodnje leto, zato bo skušalo sestaviti daljši perspektivni načrt, s čimer bo mogoče reševati vsa vprašanja gledališke kulture v Celju.

Zadnja premiera

SLAWOMIR MROŽEK — »POLICIJA«

Svoje delo v minuli sezoni je ansambel celjskega gledališča zaključil z uprizoritvijo »Policije« — satiričnega dramskega dela mladega poljskega satirika Mrožeka. Avtorja pozna marsikdo po njegovih veselih humoreskah Slon in Lev, za kateri ga je že 1957 nagradil eden izmed poljskih dnevnih časopisov, lani pa je sprejel za zbirko humoresk državno literarno nagrado.

Dramsko delo Policija sodi med Mrožekove najuspelejše literarne stvaritve. Pred dvema letoma je bilo delo prvikrat uprizorjeno v Varšavi, kjer je prav zaradi satirične osti, naperjene na trenutne razmere v družbi, v državi, ki je lahko prilagodljiva vsakemu okolju in tudi času, žel velik uspeh. Pri nas so delo uprizorili v Beogradu in Zagrebu, minuli teden pa tudi v ljubljanskem radiu. Z različnimi režijskimi prijemi je delo, duhovito in zabavno že v svoji besedni osnovi, zaživelo kdaj z večjim, kdaj z manjšim uspehom.

Naj se omejim na primerjavo uprizoritev v ljubljanskem radiu in celjskem odru. Avtor je napisal delo, ki je polno duhovitih domislic, komičnih zapletov, nasprotij in paradoksov, ki dajejo solidno osnovo tekstu. Zato delu niso potrebni tekstovni dodatki, uvodi, potenciranje burkaških in iskanje novih cenenih komičnih efektov, s katerimi se uprizoritev oddaljuje od vsega, kar je bilo avtorjevi zamisli prvobitno.

Režiser Hinko Košak je bil v ljubljanski radijski izvedbi dosleden avtorjevemu navodilu: ostal je v mejah osnovnega tona humoreske ter dal poudarka tekstu, besedni igrivosti, duhovitemu dialogu. In prav zaradi tega je s svojim režijskim konceptom, ne glede na to, da so si vloge delili naši pomembni dramski umetniki, uspel in ustvaril solidno radijsko predstavo.

V povsem nasprotno smer pa je šla uprizoritev v celjskem gledališču. Morda zaradi ostrih bodic, morda zaradi manj zahtevne publike v oddaljenejših krajih, ki ki jo močneje pritegujejo bučni, vizualni komični efekti. Dejstvo je, da je uprizoritev prav zaradi tega burkaškega tona, zaradi posameznih dokaj cenenih efektov (ubod z iglo, narednikovo tuljenje itd.) veliko izgubila, saj je bila duhovita besedna igra zaradi tega postavljena močno v ozadje.

Predstava je po svoje sicer uspela in kot taka žela navdušenje zlasti med manj zahtevno publiko, vendar pa s tem cilj uprizoritve ni bil do kraja realiziran. Če je bil cilj v tem, da dobi občinstvo burko, potem naj bi izbrali burko, Mrožeku pa pustili delo tako, kot si ga je zamislil in ga tudi napisal. Škoda, da režiser Janez Vrhunc avtorjeve zamisli in težnje ni upošteval! Med igralci je bil avtorju najdoslednejši Zlatko Šugman kot ježnik, medtem ko bi ostali igralci, zlasti Pavle Jeršin kot narednik, lahko ustvarili brez pretiranega burkaštva, popolnejše in igralsko solidnejše osebnosti. *I. B.*

ZAPISEK O KNJIŽNICI

Ne samo jesen in zima, tudi pusti in mračni dnevi poletja stopnjujejo ljubezen do knjige. (Če že ne ljubezen, pa vsaj zanimanje.) In takrat je v Mestni ljudski knjižici (in morda tudi kje drugje) silna gneča; prostor je pretesen; ljudje se prerivajo; čakajo in izgubljajo čas.

O problemih Mestne ljudske knjižnice smo sicer že pisali. Hvalevredna je uvedba novega postopka izposojanja knjig, kakršen je drugod že zelo dolgo v veljavi — toda? Kaj nam tak postopek koristi ali pomaga, ko pa ni mogoče nič hitreje in nič bolj kulturno priti do knjige! Prostor je namreč vsaj tako velik kakor predsoba kakšne povprečne hiše in na njem zares ni mogoče ustvariti drugega kakor gnečo.

Ker spadajo knjižnice v vrsto ljudsko prosvetnih ustanov, se nam zdi umestno in prav, da bi že centralna celjska knjižnica dobila tisto kulturno podobo, ki ji gre; da bi človek lahko namreč stal lepo v vrsti in mu ne bi bilo treba uporabljati komolcev ali se posluževati slovarčka neprimernih besed.

Res je sicer, da je bila rešitev že nekajkrat predvidena in da bo do nje bržkone tudi prišlo (ko bo Narodna banka dobila svoje novo poslopje), vendar pa bi nemara lahko za ta čas rešili vprašanje tudi še kako drugače?

Znano je, da število bralcev vse bolj narašča, v čemer vidimo navsezadnje stopnjevanje vloge te ustanove, vendar je treba upoštevati tudi, da takšne okoliščine ne bodo z ničimer prispevale k ostvaritvi poslanstva, kajti vsi ti bralci naposled nimajo niti dovolj časa niti dovolj trdnih živcev.

dhr

KOMISIJA ZA IMENOVANJE DIREKTORJEV
PRI OBČINSKEM LJUDSKEM ODBORU CELJE

razpisuje mesto

DIREKTORJA

pri celjskem krojaškem podjetju »Elegant« v Celju

Pogoji: Visokokvalificiran mojster z zaključeno šolsko izobrazbo v stroki z najmanj 8-letno prakso na vodilnem delovnem mestu. Kandidati, ki odgovarjajo pogojem razpisa naj vložijo prošnje na Komisijo za imenovanje direktorjev pri ObLO Celje do 15. julija 1960. Poleg prošenj naj prilože še kratek življenjepis z opisom dosedanje delovne dobe in potrdilo, da ni zoper njega uveden kazenski postopek!

Šolski odbor tudi gospodari

Veliko negodovanje je bilo zaradi finančnega poslovanja na šolah, ker večkrat šolski upravitelji niso bili kos plačilni zmogljivosti svojega zavoda. Uradno so bili odredbodajalci, vendar je vsa izplačila vršilo osebje na občinskem proračunskem oddelku. Večkrat so tako zaostajali računi in upravitelji so dobivali opomine, celo tožbe, pa si niso mogli drugače pomagati, kot da so enostavno posredovali pošto občini. Pred dnevi pa so tudi na Šmarskem prevzeli neposredno finančno poslovanje preko proračunskega računa na podružnici banke v Rogaški Slatini. Ob tej priliki so se vsi zbrali na skupni konferenci v Šmarju, kjer so ugotovili, da bodo le tako lahko neposredno odgovorni za izvajanje proračuna in bodo tudi šolski odbori laže sodelovali pri gospodarskem upravljanju šol. Kljub temu pa upravitelji ne morejo biti najbolj navdušeni, ker se je s tem občutno povečalo administrativno delo, ki jih bo vsekakor odvajalo od pedagoškega dela in še bolj obremenjevalo, a položajni dodatki ostanejo isti. Vsak začetek je težaven, posebno še sedaj, ko se je nagrmadilo dela ob zaključku šolskega leta, zato bi bilo bolje, če bi občina storila to poprej ali pa pozneje.

Ob tej priliki so ugotovili, da je vprašanje učiteljskega kadra v občini še vedno pereče. Kljub temu, da so pogoji za prosvetne delavce tudi gmotno iz leta v leto boljši, ostanejo nekatere odročne šole, ki imajo lepe dodatke, nezasedene. Tako je pereče vprašanje v Podsredi, na Vinskem vrhu, kjer je izredno lepa obnovljena šola, na Sladki gori, v Stojnem selu, pa navsezadnje še celo v Rogaški Slatini, kjer pa je težko tudi zaradi stanovanj. V naknadnem razpisu bomo morali razpisati še okrog 40 prostih mest za učno in vzgojno osebje. S.

FESTIVAL V DOBRNI

V dneh od 2. do 4. julija je bil v Dobrni občinski dramski festival, ki ga je v počastitev Dneva borca in petnajste obletnice ustanovitve tamkajšnjega prosvetnega društva »Kajuh« priredil občinski Svet Svodob in prosvetnih društev. O prireditvi bomo poročali v prihodnji številki.

Aktualni problem

Kakor je pokazala razprava na pokongresni konferenci v Konjicah, je eno najbolj perečih vprašanj družbenega življenja občine — vprašanje prosvetnih delavcev. Teh manjka 28; tisti, ki so še tu, odhajajo; če se stanje ne bo izboljšalo, bodo morali zapreti nekatere šole, v ostalih šolah pa uvesti pouk vsak drugi dan.

Gre potemtakem za vprašanja — zakaj, kdo in kako — zakaj takšno stanje, kdo je kriv in kako ga bo treba reševati.

Predvsem je eden bistvenih vzrokov »fluktuacije« v prosvetni službi konjiške občine (pa verjetno ne samo tu) v tem, da tudi prosvetni delavci odhajajo v gospodarske organizacije. Naš sistem je demokratičen, zato ne pozna zakonov, po katerih bi prosvetni delavec moral ostati v prosveti, tovarniški delavec pa v tovarni. Vsakdo ima proste roke in lahko gre tja, kamor mu volja, predvsem tja, kjer so življenjski pogoji boljši. Drugo, kar je prav tako bistveno vplivalo na razmere, je vprašanje slabe politike štipendiranja kadrov, kakor tudi to, da smo pred vojno imeli dve učiteljišči in da jih danes imamo pet, ki pa kljub temu ne morejo zadostiti vseh potreb. Če pridružimo k vsemu temu še bolj ali manj neurejene stanovanjske razmere — stanovanje je vendarle vsepovsod osnovni pogoj, tedaj je razumljivo, da drugače biti ne more.

Kdo je torej kriv? Pravzaprav nihče. »Kriv« je navsezadnje naš nagli družbeni razvoj, ki nikakor ni mogel zajeti vseh področij istočasno in enako intenzivno, sa je bilo treba ustvariti najprej materialne osnove družbe, da bi lahko potem od tod zaživela tudi ostala področja. To je bilo naravno in logično in tudi edino možno in pravilno. In ker je sedaj ta razvoj dosegel tisto stopnjo, ko prihajajo v ospredje in vse bolj do veljave tudi tiste panoge, ki ga izpopolnjujejo in mu pomagajo više, dobivajo tudi takšna vprašanja, kakršno je prosvetno, svoje polnopravno in enakovredno mesto. Zato je reševanje tega problema potemtakem odvisno od vse naše družbe, zlasti od naših komun in množičnih družbenih organizacij, ki mu bodo morale posvetiti vso pozornost in skrb, da bodo naše šole naposled lahko izpolnjevale reformnega duha ter vzgajale in vzgojile novega socialističnega človeka. *dhr*

Slovo od Šentvida

Po trinajstih letih prizadevnega dela zapušča osnovno šolo v Šentvidu pri Grobelnem prizadevna upraviteljica MILICA BIZJAKOVA. Trinajst let je lepo število let, ki jih učitelj preživi v kraju, posebno še danes, ko opažamo, da se ponekod menjujejo učitelji skoraj vsako leto. Tovarišica Bizjakova je poleg šolskega dela posebno prizadevno organizirala zdravstveno vzgojo, vrsto tečajev, za kar so ji srčno hvaležna predvsem šentviška dekleta. Zato ji je tudi družba prav letos z odlikovanjem izrazila skromno priznanje. Poleg tega pa je odločno in skrbno kot predsednik vodila vrsto let sindikat prosvetnih delavcev oziroma društvo učiteljev in profesorjev v šmarski občini.

Prav tako se poslavlja iz Šentvida delavna učiteljica ANGELA ROMIHOVA, ki pa se topot poslavlja od svojega aktivnega poklicnega dela. Odhaja v zasluženi pokoj. Deset let je ob vsakem šolskem dnevu hitela z vlakom iz Celja v Šentvid, deset let je vedno nasmejana in živahna vzgajala šentviško mladino in kljub dolgi vrsti službenih let nikoli ni poznala utrujenosti.

Tako odhajata iz Šentvida dve dobri, prizadevni vzgojiteljici, skromno, kakor sta kot prosvetni delavki tudi delovali, toda njuno delo ostaja v celi vrsti mladih ljudi, ki sta jih učili. Obema želimo še vrsto zdravih in zadovoljnih let pri svojih družinah v Celju, a tovarišici Bizjakovi še obilo delovnih uspehov na novem službenem mestu.

s.

Takega sodelovanja si želimo

Širom po naši domovini so v zadnjih letih rastla društva ljudske tehnike. Naši delovni ljudje so pravilno razumeli, da si lahko kujemo boljšo bodočnost samo z vztrajno modernizacijo naših tovarn in podjetij. Ko so prevzeli delovni ljudje tovarne in podjetja v svoje roke, je marsikdo zmajal z glavo, češ da ne bodo kos zapletenim tehnološkim procesom proizvodnje. Društva ljudskih tehnik imajo glavno nalogo vzgajati tehnično sposoben kader, ki bo kos vsem nalogam. Posebna naloga omenjenih društev je tehnična vzgoja mladega rodu. Le pravilno tehnično vzgojen mladi rod lahko pozneje uspešno zamenja prve pionirje naše industrije.

Ljudje iz mladega podjetja KLIMA v Celju so krenili po pravilni poti in so v letu 1957 ustanovili svoje društvo ljudske tehnike. Prvi predsednik društva je bil tovariš Ivan Selič. Društvo je kaj hitro zaživelo, saj je imelo zelo ugodne pogoje za to.

Skozi njegove vrste je šlo nešteto mladih delavcev, strokovnjakov. Vsi ti ljudje so v društvu pridobili ogromno znanje in boljšo kvalifikacijo. V veliki meri se lahko podjetje zahvali prav temu društvu, da je postalo nadvse važen faktor, ki danes ne zajema s svojo dejavnostjo samo ožje področje naše domovine, marveč vso Jugoslavijo. Da lahko društvo ljudske tehnike tako uspešno deluje, je vsekakor velika zasluga delavskega sveta in uprave podjetja, ki oba skrbita za razvoj društva.

Omenjeno društvo se ne želi izolirati, ampak želi zajeti v svoje vrste tudi šolsko mladino celjske občine. To pomeni, da šolska reforma ni stvar šole same in morda še staršev otrok, pač pa želi ta množična organizacija razširiti svoje delovanje prav na šoloobvezne otroke. Ker organizacija ve, kaj zahteva reforma šolstva od šole in otrok, je sama sprožila misel, da bi postala mentor šole za tehnični pouk in prevzela patronat nad društvom ljudske tehnike v I. osnovni šoli v Celju. Šola je postala popolna osemletka šele pred dvema letoma in je bila tako rekoč brez vsakih pogojev za fizikalno-tehnični pouk. Predstavnik šole je obiskal predsednika ljudske tehnike pri podjetju KLIMA, tovariša Ivana Rihterja. V prijateljskem razgovoru je predsednik ponudil sodelovanje svojega društva s I. osnovno šolo v Celju. Začetek sodelovanja je bil krepko podčrtan z velikodušnim darilom I. osnovni šoli. Za potrebe fizikalno-tehničnega pouka je prejela šola v dar kompleten parni stroj. Ta stroj so člani društva ljudske tehnike KLIMA osposobili in so za to delo vložili preko 500 delovnih ur. Če računamo povprečno ceno ure z vsemi dodatki po 200 din, potem bi znašalo vloženo delo vrednost 100.000 dinarjev, brez materiala. Razen tega je društvo predlagalo, naj bi začel z novim šolskim letom delovati na I. osnovni šoli radioamaterski krožek in fotokrožek. Za oba ta krožka je društvo pripravljeno nuditi pomoč v denarju in materialu. Ta pripravljenost društva je dokaz o njegovem nesebičnem delovanju in ciljih. Razen tega obstajajo možnosti, da pridejo posamezne skupine učencev izven delovnega časa v podjetje KLIMA, da preizkusijo svoje znanje in sposobnosti na njihovih delovnih mestih in strojih. Taka praksa bo v bodoče marsikateremu učencu vzbudila zanimanje in ljubezen do poklicev, o katerih še nimajo določenih pojmov.

Takšno stališče društva ljudske tehnike KLIMA je vredno priznanja in posnemanja. Če bomo znali šolsko mladino povezati z delavci v podjetjih, ne bo bojazni, da bi se naša šola izrodila v ustanovo, ki postavlja otroke na neresnična tla, marveč bo dobila tisto mesto v naši družbi, ki ji ga določa nova šolska reforma. Učenci in vzgojno osebje I. osnovne šole pozdravljajo tako sodelovanje s šolo in se zanj javno zahvaljujejo.

A. Z.

Šmihelska cesta je odprta

ZDRAVSTVENI DOM NA LJUBNEM — LOVSKA KOČA NA STONU

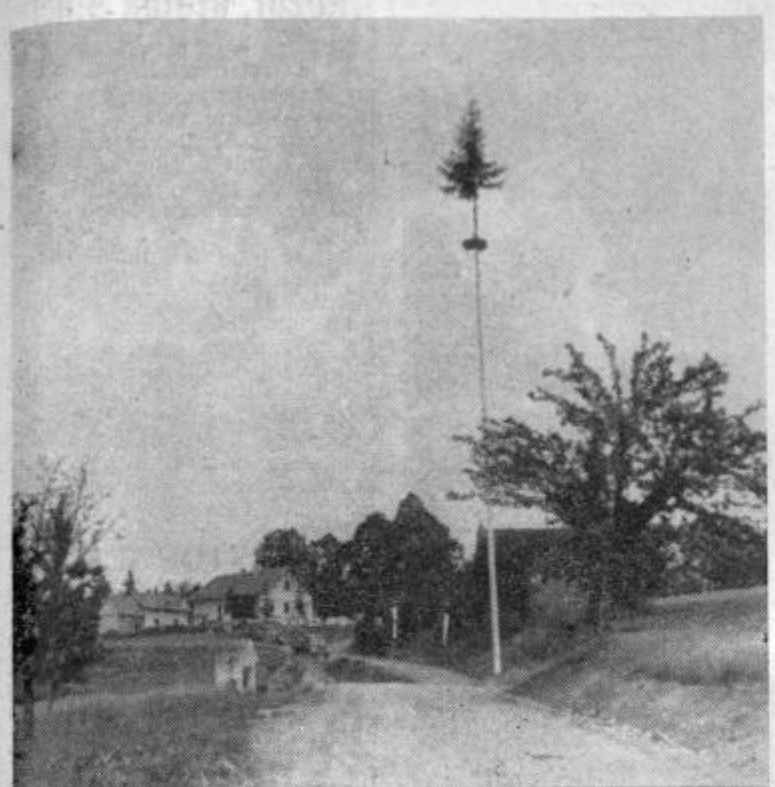

Zgoraj: pogled na Šmihel; spodaj: Franjo Pajk začenja svečanost v Mozirju, zraven njega inž. Knez in inž. Hus

Tudi mozirska občina je praznik dneva borca združila z otvoritvijo nekaterih novih in pomembnih objektov. Tako so na Ljubnem ob Savinji izročili namenu nov zdravstveni dom, lovska družina iz Rečice ob Savinji pa je na Stonu pod Medvedjakom odprla svojo kočo. Izredno veliko zanimanja je bilo za otvoritev gozdne ceste Mozirje—Šmihel. Prvi del slavnosti je bil v nedeljo dopoldne v Mozirju. Tu se je najprej predstavili mešani zbor iz Šmihela pod vodstvom tov. **Acmana**, zatem pa je sekretar Občinskega komiteja ZKS **Franjo Pajk** pozdravil direktorja Uprave za gozdarstvo LRS inž. **Funkla ter vse ostale goste, zastopnike ljudskega odbora ter družbenih in političnih organizacij.** Zatem pa je o pomenu gradnje te ceste spregovoril zastopnik investitorja inž. **Knez.** Dejal je: Gospodarskih ciljev, ki so narekovali izgradnjo ceste Mozirje—Šmihel, je več. Glavni cilj je bil dvigniti materialni in finančni donos gozdov, ki jih odpira ta cesta; teh pa je okoli 1.619 ha. Ti gozdovi proizvajajo danes le okoli pet kubikov lesne mase na hektar, kar je glede na bogata rastišča odločno premalo. Namen ceste je, povečati ta prirastek z intenzivnejšim gospodarjenjem na sedem do osem kubikov na hektar, razen tega pa poceniti proizvodnjo gozdnih sortimentov. Ekonomski računi kažejo, da bo znašala ta pocenitev letno 1.016 dinarjev po kubiku, za letni donos, ki znaša 6.300 kubikov, pa okoli šest in pol milijona letno. Povečanje in pocenitev gozdne proizvodnje je glavni gospodarski ukrep za napredek gozdnega in lesnega gospodarstva na tem območju. Napredek teh dveh vej pa pomeni tudi boljše življenje ljudi v tem delu Zgornje Savinjske doline. Cesta Mozirje—Šmihel pa ne bo koristila samo gozdarstvu; ona bo omogočila tudi hitrejši razvoj poljedelstva in živinoreje. Cesta bo pospešila tudi razvoj turizma, saj je Šmihel izredno lepa turistična postojanka in izhodišče na Mozirsko planino. Intenzivnejša bo povezava Šmihela z dolino, ojačane bodo gospodarske in kulturne vezi; skratka cesta bo odigrala tisto funkcijo, ki jo imajo sodobna prometna sredstva na kulturni, socialni in gospodarski razvoj območij, katere odpirajo.

Zatem je gradnjo ceste orisal še inž. Hus. Tako je med drugim dejal, da je bilo za nekaj nad osem kilometrov ceste porabljenih 68 milijonov dinarjev. Cesto je nato izročil prometu tov. Pajk. Drugi del svečanosti pa se je v opoldanskih urah začel v prelepi gorski vasi — Šmihelu. M. B.

Razvili so svoj prapor

V Strmcu so začeli praznovati dan borca in svoj krajevni praznik že v soboto, ko so pri domačiji Žganik priredili partizanski večer. V času narodnoosvobodilne borbe so bile prav v bližini te kmetije najpomembnejše akcije. Tako so tam ustanovili tudi skojevski aktiv in takratna okrajna sekretarka Ivanka Lesjak-Ruža je danes predsednica Krajevnega odbora Zveze borcev v Strmcu. Dan borca je hkrati tudi krajevni praznik Strmca — v spomin na napad Tomšičeve brigade. Svoj praznik so dostojno počastili. V soboto je sicer slavje pri Žganku nekoliko motil dež, pa je bilo zato v nedeljo lepše. Takrat so se pri spomeniku padlih borcev zbrali skoraj vsi domačini in preživeli partizani, ki so se borili na območju Strmca.

Pred komemoracijo, ki so se jo udeležili tudi zastavonoše okoliških organizacij ZB, partizanska patrulja, mladina, pevski zbor in drugi, je tovarišica Lesjakova odprla razstavo zgodovine NOB v Strmcu in njegovi okolici. Številne fotografije in originalni dokumenti pričajo o aktivnosti takratnih borcev. Priletni Vriskovi mami so po razoranem licu pritekle solze, ko je pogledala sliko svojega padlega dvajsetletnega sina Franca. V razstavnem prostoru je bilo ves čas toliko ljudi, da si je bilo številen material težko ogledati.

Na slavnostni akademiji je predstavnik občinskega odbora ZB prof. Emil Klinc razvil prapor krajevnega odbora ZB Strmec, nato pa so domačini navdušeno pozdravili pionirje, ki so bivšim borcem izročili velike šopke cvetja in ob zvokih harmonike zaplesali svoj veseli ples.

Vse je bilo tisti dan v Strmcu veselo razpoloženo; borci so se po dolgih letih pozdravljali, aktivisti so s solzami v očeh srečevali znance in prijateljstva, sklenjena med vojno, so se še utrjevala. Strmec je s svojo praznično podobo pričal, da je Dan borca tudi praznik vsega krajevnega odbora.

Gospodarska razstava v Laškem

V počastitev občinskega praznika so v prostorih osnovne šole v Laškem priredili manjšo, toda zelo lepo urejeno gospodarsko razstavo. Na njej je bila prikazana gospodarska rast industrijskih podjetij in obrtnih delavnic s področja laške občine. Rudnik Laško je prikazal rov z vozičkom prvovrstnega premoga, zelo lepo so bili zastopani izdelki Volne, pivovarne ter Tovarne lesne galanterije iz Rimskih Toplic. Veliko pozornost pa so vzbudili drobni leseni predmeti (otroški vozički, šahovske figure, razne šatulje itd.) nekaterih obrtnih obratov, ki so se s svojimi iskanimi izdelki uveljavili na tujem tržišču.

Razen tega je vzbujal pozornost tudi prikaz krvodajalske službe, saj je laška občina v tem pogledu prva v okraju in druga v Sloveniji. Tudi lovsko društvo je bilo zastopano s svojimi številnimi trofejami. Razstavo je že prve dni obiskalo nekaj tisoč obiskovalcev.

PLEMENJAK IN POL ...

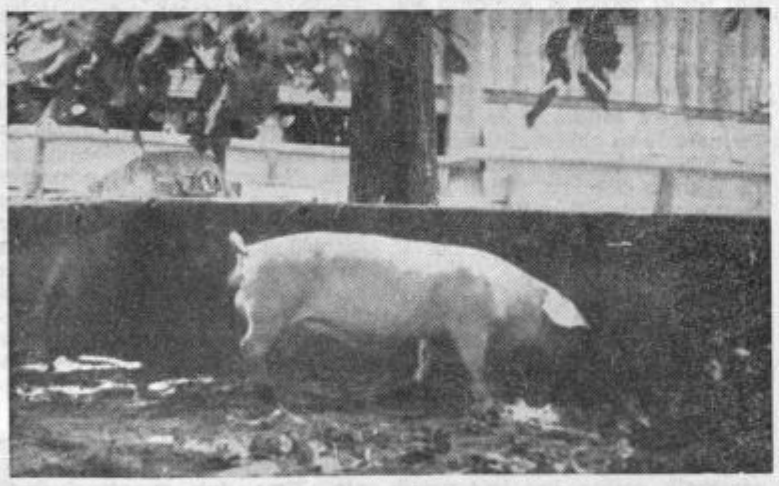

To je merjasec švedske pasme, ki vse bolj prodira tudi na našo vas, saj se naši zadružniki vedno bolj ogrevajo za vzrejo mesnatih prašičev — bekonov. Ta dragoceni plemenjak je, kakor vidite na sliki, »potegnjen«, pa vseseno lepo raščen. Komaj leto dni je star in tehta okoli 140 kilogramov. Kljub svoji mladosti bo oče številnemu zarodu bodočih bekonov v preboldski zadrugi ...

ČITAJTE CELJSKI TEDNIK

TRGOVSKO PODJETJE »SAVINJSKI MAGAZIN« ŽALEC

sprejme v službo:

trgovskega pomočnika-co za poslovalnico Zabukovca

trgovskega pomočnika-co za poslovalnico Žalec II

Delovni čas ni deljen! Nastop službe takoj! Pismene ponudbe poslati na upravo podjetja z navedbo dosedanje zaposlitve do 15. julija 1960!

Večja proizvodnja - boljši življenjski pogoji

MISLI O POKONGRESNI KONFERENCI SZDL V ŠMARJU PRI JELŠAH

Na pokongresni konferenci občinske organizacije SZDL v Šmarju pri Jelšah je o nekaterih konkretnih nalogah, ki jih nakazujejo zaključki V. kongresa SZDL Jugoslavije govoril tudi predsednik občinskega odbora SZDL FRANC ZUPANC.

Značilen pečat gospodarskega življenja v občini daje kmetijstvo. Kakor v industriji, ki ima svojega najmočnejšega predstavnika v steklarni »Boris Kidrič« v Rogaški Slatini, tako je tudi v kmetijski proizvodnji očiten stalen porast. Navzlic uspehom, ki jih ne kaže prezreti, niti podcenjevati, pa je več kot razumljivo, da je na kmetijskem področju še veliko neizkoriščenih možnosti. Največ pozornosti bo treba posvetiti živinoreji, kot glavni panogi kmetijskega udejstvovanja. V kolikor je razveseljivo povečanje hektarskih donosov, pa so spet znani primeri, ko nekateri kmečki proizvajalci niso hoteli razumeti resnice, da jim socialistična skupnost ne more zagotoviti boljšega in lepšega življenja, če se sami ne bodo zavzeli za to, da bi na svoji zemlji pridelali več in boljše. Tako se tu in tam uveljavljajo še stara in zastarela pojmovanja, češ boljše in lepše življenjske pogoje bo prinesel nekdo od zgoraj, mi smo pa tukaj za to, da jih sprejmemo in uživamo, ne da bi pri tem kaj sami prispevali. Tako seveda ne gre! In prav ti primeri in ugotovitve kažejo, poleg ostalih seveda, smer dela krajevnih organizacij Socialistične zveze. Zato bo treba z ljudmi še več govoriti o socializaciji vasi, o proizvodnih odnosih in podobno; Socialistična zveza bo morala odigrati še večjo vlogo mobilizatorja sil za povečanje hektarskih donosov.

Gotovo pa je tudi to, da bi se delo kmetijskih zadružnih organizacij izboljšalo in doseglo še lepše uspehe, če bi zadružna vodstva zagotovila pogostejše sestanke s svojimi člani in jih seznanjala z načrti in programi.

Podobna zahteva po tesnejšem sodelovanju državljanov se kaže tudi v merilu krajevnih odborov, pa čeprav so bili zlasti na tem področju zabeleženi nekateri prav lepi uspehi. Vsi ti pa so in bodo tudi v bodoče odvisni od tega, kako bodo volivci poznali probleme svoje ožje in širše skupnosti in nadalje, kako bodo organi družbenega upravljanja obravnavali predloge, ki jih dajejo državljani. Prav nič bi ne škodilo, nasprotno, bilo bi zelo koristno in priporočljivo, če bi delo organov družbenega upravljanja pri ljudskem odboru bilo bolj javno. Kajti, neobveščenost volivcev o načrtih in zmogljivostih komune, je tudi najbolj pogost vir negodovanja in »nerazumevanja« občinske politike. Zato, več sodelovanja ljudskih odbornikov na sejah krajevnih organizacij Socialistične zveze ter boljše delo zborov volivcev. M. B.

Predsednik Obč. odbora SZDL v Šmarju pri Jelšah Franc Zupanc

UPRAVNI ODBOR KMETIJSKE ZADRUGE TABOR
razpisuje delovno mesto

FINANČNEGA KNJIGOVODJE

Pogoj: ekonomska srednja šola s prakso v finančnem knjigovodstvu. Nastop službe takoj ali po dogovoru. Plača po tarifnem pravilniku. Samsko stanovanje zagotovljeno. Pismene ponudbe sprejema upravni odbor KZ do 15. julija 1960!

Žena • dom • družina

EDEN NAJBOLJ PEREČIH PROBLEMOV NAŠE DRUŽBE

Varstvo otrok zaposlenih mater

Varstvo otrok v času, ko so njihovi starši v službi, pri nas ni urejeno. Dečji domovi in vrtci so sicer ustanove, ki služijo temu namenu, vendar njihove zmogljivosti ne ustrezajo niti tretjini potreb Celja, da o bližnjih krajih sploh ne govorimo, saj imajo le redki kakšno ustanovo za otroke. Ob času, ko so pretežno skrb za družino prevzele stanovanjske skupnosti, je kazalo, da bodo te s svojimi otroškimi ustanovami prevzele varstvo vsaj tistih otrok, ki že obiskujejo šolo in bi se v taki otroški ustanovi zadržali le za tisti čas, ko se pouk v šoli že konča, starši pa so do 14. ure še v službi. Stanovanjske skupnosti so to nalogo pravilno ocenile za eno najbolj pomembnih nalog, ki so jo prevzele in ki naj bi jo kolikor mogoče zadovoljivo izpolnile. Vendar prav rešitev tega problema zahteva od stanovanjskih skupnosti največ gmotnih sredstev, poleg tega pa bo izvedba otroških ustanov v manjših krajih težko izvedljiva, čeprav je tam varstvo otrok še posebno važno zato, da se razbremeni kmetijska proizvajalka.

Ankete, ki so jih tu in tam že izvedli, pa so pokazale zelo slabo stanje. Marsikateri otrok, čigar mati in oče sta delavca, sploh nima varstva in nadzorstva ves čas, ko so starši zaposleni. V nekaterih podjetjih v našem okraju so tu sicer precej pomagala podjetja sama, ki so vskladila delovni čas svojih delavk in delavcev tako, da sta oče in mati izmenoma zaposlena in je eden izmed roditeljev tako skoraj vedno v otrokovi bližini. Problem, ki o njem govorimo, je tako pereč, da so se celo sama podjetja lotila reševanja tega stanja po svojih močeh in so v to svrho prilagodila delovni čas željam mater, ki so tu zaposlene. (Toper je dnevni delovni čas podaljšal in uvedel zato proste sobotne popoldneve. Ker delajo v Topru v dveh izmenah, imajo delavke tako vsako drugo soboto popoldne, vso nedeljo in nato še ponedeljek dopoldne prosto, lahko se nekoliko odpočijejo in se posvečajo svoji družini).

Mali otroci, ki so v času materine službe prepuščeni sami sebi, pa so poleg tega v hudi nevarnosti. Električna stikala, težji predmeti in podobno ... z vsem tem lahko otrok povzroči nesrečo. Za zdravje otroka pa je seveda zelo kvarna neurejena prehrana in pomanjkanje čistoče, kar je pri tem seveda nujno. Otrok pa pri tem tudi ni na svežem zraku, kar stopnjuje njegovo dovzetnost za razne bolezni, ki jim je pri taki oskrbi izpostavljen. Pri tem pa je zaradi vsega tega storilnost staršev pri delu minimalna, saj se mu ne morejo posvetiti tako, kakor če bi vedeli, da je njihov otrok snažen, sit in pod skrbnim varstvom.

Prav tako težko je tedaj, ko otroci dorastejo in začnejo obiskovati šolo. Ker starši zapustijo dom že navsezgodaj, otrok skoraj gotovo nima pravega zajtrka, ni v redu umit in oblečen, razen če ga mati pripravi za šolo še predno odide v službo. V tem primeru pa odvzame otroku tako dragocene ure spanja. Po končanem pouku je otrok prepuščen samemu sebi in ulici, dokler se ob dveh ne vrne z dela utrujena mati, ki mora sedaj opraviti vse delo doma in nadoknaditi pri otroku vse tisto, kar je dopoldne izgubil.

Ta problem ni samo rak rana v Celju, marveč je skoraj enako in še bolj pereč v vseh krajih naše države, nič manjši pa ni v drugih državah, kjer se žene prav tako skušajo zaposliti, pa jim je oskrba v otroški ustanovi predraga. Za njegovo rešitev moramo začeti delati vsi, Zveza ženskih društev prav tako kakor Društvo prijateljev mladine, Socialistična zveza delovnih ljudi, sindikalne organizacije, Svet za socialno skrbstvo in Svet za zdravstvo. Le z združenimi napori bo mogoče omiliti ta problem in izboljšati sedanje stanje. *Reševanje tega problema pa naj predvsem ne bo pristojnost enega organa, ki se morda bori celo s svojimi lastnimi organizacijskimi ali gmotnimi težavami, marveč mora postati varstvo otroka najvažnejša naloga vse družbe. Stanovanjske skupnosti lahko pri tem naredijo zelo mnogo, vendar šele takrat, ko bo njihovo prizadevanje naletelo povsod na razumevanje.*

-eva

Le ne preveč na sonce

Poletje je prišlo z velikimi koraki in kar preko noči. Veseli smo ga bili in nastavili smo soncu kožo, ki je vso dolgo zimo hlepela po zraku in soncu. Sonce pa je bilo mahoma že toplo in po eni ali celo dveh urah je dobila naša koža rdečo barvo. Zvečer smo se potem počutili kakor pečenka in ramena in hrbet sta nas pošteno pekla. Sonce je pokazalo svojo moč. Kaj sedaj ... Lepi dnevi se vrstijo, nas pa peče hrbet če slišimo besedo toplo ali sonce. Po dveh dneh pa se vsa težko priborjena rdečkasta barva, ki že prehaja v rjavo, začne luščiti ... s kožo vred. Porjaveli torej nismo, kopati se zaradi opeklin tudi ne moremo, poletje in najlepši dnevi pa hite. Mogoče hiti z njimi tudi dopust, vse dolgo leto težko pričakovani teden.

Pravijo, da se je zato najbolje soncu privajati le počasi. Koža ni vajena niti neposrednega stika z zrakom in že to jo razdraži. S sončenjem začnimo torej počasi in zlagoma. Po tednu dni bomo prenesli sonca, kolikor bomo hoteli, ponašali se bomo lahko s trajnejšo barvo. *Strpnost* pri sončenju v prvih dneh torej ni od muh.

Omenim naj le še, da je strpnost zelo važna vse poletje pri tistih ljudeh, ki nagibajo k živčnosti. Tem sonce to le še stopnjuje. Majhni otroci naj ne bodo preveč na soncu, ker je prav njihov *živčni sistem še zelo občutljiv*, poleg tega pa naj imajo na glavici klobuček (moker), ki jim meče senco in jim hladi tudi tilnik.

Razne kreme za sončenje učinek sonca sicer omilijo, vendar na živčni sistem ne vplivajo z nasprotnim učinkom, kakor sonce.

Kadar smo zelo pregreti po sončenju *ne stopajmo naglo v mrzlo vodo. Takšna sprememba* prav tako ni priporočljiva. V vodi ostanimo le toliko časa, dokler nam to res prija. Tudi otroci morajo iz vode, pa čeprav od najlepše igre, ko jih začne zebsti.

IZ CELJA IN ZALEDJA

Podplat je koža čez in čez postala

Pa ne tako kot misli Prešeren! Le polno žuljev je bilo na rokah stotih brigadirjev in brigadirk druge celjske mladinske delovne brigade »Cvetke Jerinove«, ki se je pred dnevi vrnila z avtoceste »Bratstva in enotnosti«.

Komandanta brigade Borisa Šaleja in del njegovega zelo mladega štaba smo našli na okrajnem komiteju Ljudske mladine sredi živahnega pogovora in pripovedovanja o vtisih z avtoceste:

»Delali smo na najtežjem odseku — pri Malošištu, pa kljub temu delavnost ni padla. Predvsem so bili zadovoljni s kvaliteto našega dela. Če bi videli, s kolikšno ljubeznijo in nežnostjo so delali! Kot otroci, ki vsako potičko iz blata posebej pobožajo in oblikujejo, prav takšni so bili tudi naši brigadirji,« je s ponosom povedal komandant. »Zato ni čudno, če so nas na avtocesti zelo cenili. Krivulja našega dela se je postopoma dvigala prav do odhoda, pri drugih brigadah pa je delavnost po navadi dosegla višek nekako na polovici bivanja na avtocesti, potem pa je začela upadati. In povsod so nas imeli radi, najbolj pa menda pri gradbenem podjetju »Viadukt« iz Zagreba.«

»V naselju smo imeli tudi košček doma. Izdelali smo si pravcate razvaline Starega gradu in vse delegacije, ki so hodile k nam, so bile nad njim zelo navdušene. Celo »Vardar-film« nas je posnel!« se je nasmejala Hilda Romih.

Kako pa je bilo ob prostem času? smo bili radovedni.

Štab se je spogledal, nasmehnili so se, nato pa je Zupančič Franc odgovoril: »No, tega je bilo bolj malo. Skoraj vsi smo sodelovali v najrazličnejših tečajih, pa naselje smo hoteli imeti najlepše urejeno. Sodelovali smo na vseh mogočih kulturnih prireditvah, pa tudi na prvem festivalu bratstva in enotnosti. Imeli smo vrsto politično-ideoloških predavanj, skratka, naš dan je bil zelo natrpan. Le kopati se nismo smeli«, je na koncu potožil.

In največje doživetje?

»Ko smo dobili prehodno zastavo, vendar!« so bili skoraj užaljeni nad »bistrim« vprašanjem.

»Tri dekade smo pričakovali to najvišje priznanje in ko smo bili v četrti »samo« specialno pohvaljeni, je bilo razočaranje nepopisno. V tisti dekadi smo normo presegali za 242 odstotkov. No, in potem smo zastavo v peti dekadi le dobili. Tudi naše veselje je bilo nepopisno! Brigadirji so ves štab nosili na ramenih in tisto noč ni hotel nihče v posteljo. Menda še nismo videli tako srečnih obrazov! Šestkrat smo bili udarni, enkrat specialno pohvaljeni, toda to je bilo v primerjavi z zastavo kot kapljica v morje.«

Res, brigada »Cvetke Jerinove« je dosegla najvišje priznanje zadnjih let. Tudi mi smo ponosni nanje in vsem letošnjim brigadam želimo prav tako velikih uspehov.

SVEČANOST OB DNEVU BORCA „POD GRADOM“

Vnedeljo je bila v okviru stavanjske skupnosti »Pod gradom« zelo lepa in uspela prireditev v počastitev dneva borca. V osnovni šoli na Polulah je bila popoldne svečana akademija, pri kateri so nastopili člani društva Partizan in šolska mladina. Ob tej priliki je društvo Partizan razvilo svoj prapor. S tem, ko je na svečan način društvo proslavilo dan borcev, je hkrati obhajalo tudi petletnico svojega obstoja. Prireditev je bila pripravljena skupaj s krajevno organizacijo Zvezo borcev.

Po prireditvi je bil na novozgrajenem igrišču na Polulah, ki je bilo urejeno izključno s prostovoljnim delom, turnir v rokometu. Domače moštvo je premagalo ekipi kovinskega podjetja »Klima« in Liboj ter si tako priborilo pokal krajevne organizacije Zvez borcev.

ŠTIRIDESET LET GASILSKEGA DRUŠTVA PREBOLD - DOLENJA VAS

Uradno obstoja Gasilsko društvo Prebold — Dolenja vas štirideset let. Ustno izročilo pa pravi takole:

Po velikem požaru v Celju je prišla pobuda za ustanavljanje gasilskih društev. Leta 1846, ko je pogorela Kaplja vas, je na preboldskem območju že bila brizgalna naprava. Župnijska kronika nekako izpričuje, da je bila prva leta na Groblji pri Latkovi vasi. Leta 1849 pa je bila prestavljena v Dolenjo vas, ki leži v središču preboldskega območja. Postavili so tudi leseno »uto«. (Omembe vredno je tudi, da je bila v Škorjančevi hiši prva šola v Preboldu!)

Za prvo gasilsko lopo, ki so jo takratni gasilci postavili zraven Boljske, je dal pobudo eden najbolj vnetih in prizadevnih gasilcev — Ludvik Uršič.

Da so takratni gasilci z brizgalno napravo dobro manevrirali, potrjuje dejstvo, da so ob velikem požaru v Seščah obvarovali dve domačiji. V domači vasi ni prišlo do večjega požara petdeset let.

Med leti 1898 in 1920 je bilo društvo v stalni »nevarnosti«. Zdaj so ga ustanovili, pa spet razpustili. To je trajalo 28 let. Vzrok je bil v tem, da so eni zagovarjali stališče — društvo mora biti slovensko; spet drugi — društvo naj bo nemško. O vsem so pač največ odločali takratni občinski odborniki. Končno je leta 1920 društvo zopet dobilo trdne noge. Veber Avgust, vnet in prizadeven gasilec, je zbral okoli sebe dolenjevaške fante, jim razložil pomen gasilske službe in vsi so bili za to, da se ustanovi vaško društvo z novim in sposobnim vodstvom. 24. junija 1920. leta je bil ustanovni dan društva.

Vojna je zapustila razdejanje, vendar so gasilci krepko prijeli za delo. Prenovili so brizgalko, nabavili nekaj novih cevi, z vajami so usposabljali mlade, požrtvovalne gasilce. Občinske in druge podpore so bile skromne. Društvo se je največ vzdrževalo z lastno iznajdljivostjo.

Po drugi svetovni vojni se društvo ni takoj ustanovilo. Leta 1952 je spet postalo samostojno, poprej pa je delalo v sklopu večjih društev.

Že leta 1950 so si gasilci Dolenje vasi zadali sklep, da si bodo zgradili nove, zidane prostore. To naj bi bil skupni gasilski dom za Prebold in Dolenjo vas. Zato so pripravili obsežnejši načrt. Predračun je znašal okoli 18 milijonov. Danes pa je dom delno zgotovljen. Stanovanjska skupnost je dala 4 milijone, višji gasilski forumi in drugi podporniki nekaj čez milijon din, članstvo pa je precej pripomoglo tudi s prostovoljnim delom. Danes je dom eden najlepših v osrednji Savinjski dolini. V njem ima svoje prostore pošta in v zadnjem času tudi Krajevni urad Prebold.

Društvo pa ni ostalo samo pri gradnji doma, temveč je skrbelo tudi za orodje. Nabavili so si avto in usposobili za hitro gasilsko službo. Leta 1955 je društvo razvilo svoj prapor. Sedaj je društvo dokaj dobro opremljeno in spada v žalski občini med najboljša.

V 40. letih je društvo gasilo v domači vasi 4 požare, v Preboldu pa 5; preko dvajset pa so jih »v kali zadušili«.

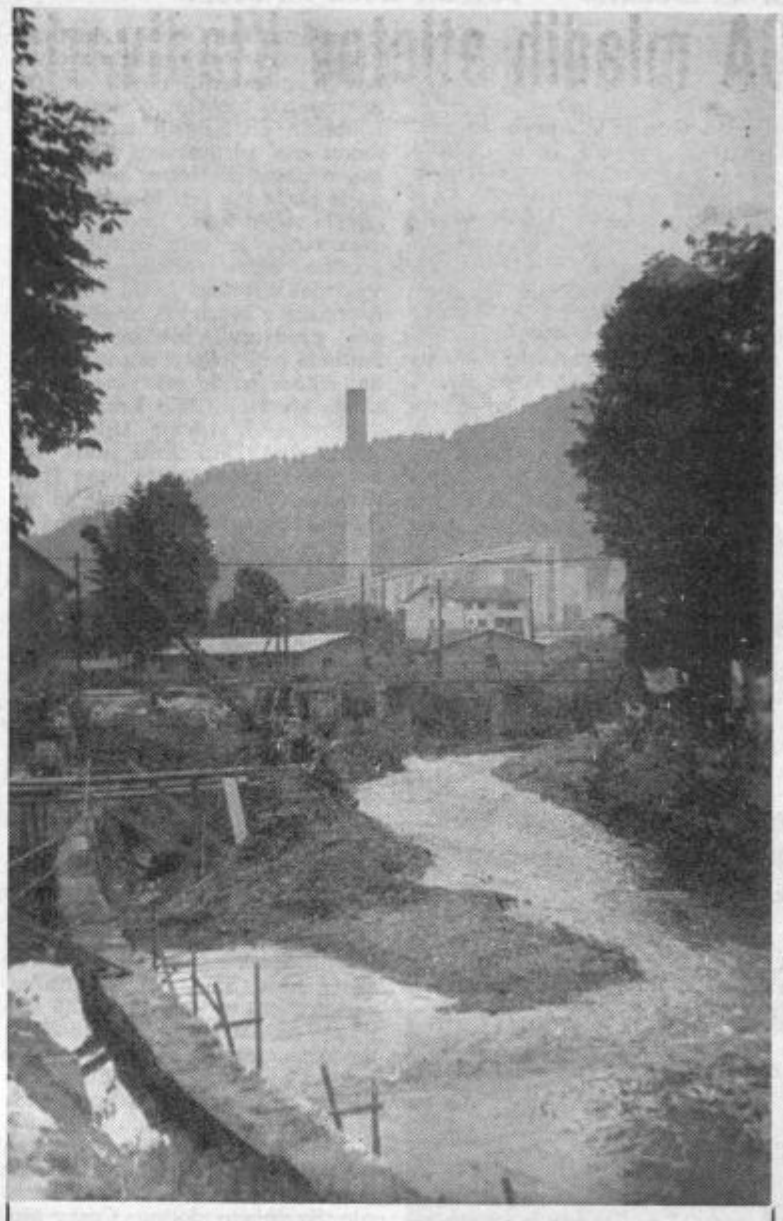

V glavnem mestu Šaleške doline, v Šoštanju, se je v zadnjem času marsikaj spremenilo, zlasti novo podobo pa dobiva središče mesta, kjer sta med drugim zrasla dva lepa stanovanjska bloka, ki ju povezuje trgovski paviljon. Lepo pa napredujejo tudi dela pri regulaciji Pake. V prazničnih dnevih so v Šoštanju med drugim izročili namenu še preurejen Kajuhov dom, ki so ga spremenili v lep hotel z vsemi pripadajočimi prostori. (Na sliki: regulacija Pake, v ozadju termoelektrarna).

Pozor, kratek stik!

Nedavno sem vklopil električno peč in začel pisati. Nenadoma majhna eksplozija, pfic! Žica je zletela iz stikala pri pečki in rahlo gorela naprej na tleh. Deset centimetrov od nje je bila preproga, ki bi vsekakor začela tudi goreti. Seveda sem gorečo žico takoj pohodil in pogasil požar.

Pač se je v meni zbudila misel: kolikokrat si vklopil električno peč in odšel, da bo toplo, čim se vrneš! Ali ne bi v tvoji odsotnosti tudi prišlo do kratkega stika, žica bi na tleh gorela, dosegla preprogo, ki bi tudi začela goreti, da niti ne mislim dalje. Prišel bi domov in našel sobo v plamenih! Enako se lahko sedaj v poletnem času dogodi s pečicami, zato previdnost z električnimi napravami ni nikdar odveč.

PROSTOVOLJCI SO POMAGALI

V pičlih dveh mesecih in pol je tik Mariborske ceste zrasel nov 32-stanovanjski blok. Delovni kolektiv Emajlirke je zaradi kratko odmerjenega časa pomagal in pripomogel, da je stavba bila gotova ob pravem času.

Zadnja dela so potekala z malce nervozno naglico. Samokolnice so škripale, noge so tekale sem in tja; roke so se hitro gibale in podajale zdaj opeko, zdaj malto. Ure so minevale prenaglo; težko je bilo dohitevati čas, ki je tekel vztrajno. Še nekaj krepkih prijemov, še nekaj sunkov, še nekaj opek in nemir se je počasi polegel. Proti popoldnevu je na drogu zaplapolala zastava, znak nove zmage delovnega kolektiva. Stavba je bila končana!

LIFT ŽE OD MAJA NE DELA

Kakor smo že zanesljivo izvedeli od zadihanih stanovalcev, ki se vsak dan znova vzpenjajo v visoka nadstropja celjskega nebotičnika, je lift, ki so ga vgradili zato, da bi jim omogočal lažje premagovanje višine, odpovedal. Sprašujejo se, kaj storiti? Kaj neki! Treba bi ga bilo popraviti, če se nikakor ne da, ga zamenjati z novim (ki je seveda zelo drag); v skrajnem primeru pa — še naprej hoditi gor in dol peš, saj rešitve tu ni. Nebotičnik namreč ni kletka, da bi bil človek v njej zaprt — če je odpovedalo »prevozno sredstvo«. Ob tem spoznanju je tem bolj zavidanja vredna zamisel nekega našega (ne celjskega) arhitekta, po kateri bodo v neki nebotičnik speljali avtomobilsko cesto.

Celjski trg

Star krompir — (30—35), nov krompir 50—60 (60), čebula 50—100 (80—100), česen 100 (80—100), solata 50 (50—60), špinača — (150), fižol v stročju 165 (160—180), peteršilj 100 (80—120), zelena — (100), koleraba 30 (40—50), pesa 50—80 (60—100), korenjček 80—100 (60—100), belo glavnato zelje 25—50 (40—60), grah 80—100 (80—140), ohrovt 50—60 (50—70), sveže gobe — (150—400), češnje 90 (90—110), jagode — (200—400), borovnice 144 (110—150), breskve 160—170 (180), paradižnik 130—150 (—), paprika 220—280 (—), hruške 110—140 (100), kumare 140—160 (140—160), cvetača 80—100 (80—120), skuta — (160), smetana — (240), maslo — (600—700), jajca 20 (19—20), redkev — (40—50), maline — (200—250), ribezelj — (180—200), kosmulje — (150).

Trg je bil ves čas precej dobro založen, še vedno pa je primanjkovalo mleka, mlečnih izdelkov, jajc in perutnine. Cena borovnicam in jagodam se je zvišala, solata, zelje, paradižnik in paprika pa so se pocenili.

Gibanje prebivalstva

V času od 25. junija do 2. julija 1960 je bilo rojenih 19 dečkov in 32 deklic.

Poročili so se:

Buček Karol, upokojenec iz Celja in Golčman Rozalija, upokojenka iz Celja. Sever Franc, soboslikar in Videc Jožefa, delavka, oba iz Celja. Fideršek Stanislav, delavec iz Žepine in Gorjup Jožefa, delavka iz Ljubečne. Juvan Karel, mesar iz Celja in Moškoteve Neža, delavka iz Celja. Kunc Bogomir, ključavničar iz Griž in Matek Angela, uslužbenka iz Celja. Pertovt Peter, trg. pomočnik iz Doberteše vasi in Cetina Ana, uslužbenka iz Doberteše vasi. Andrejaš Martin, metalurški mojster in Pangrič Ana, keramična risarka, oba iz Celja. Dominko Ivan, fotograf in Ačko Hermina, krojačica oba iz Celja.

Umrli:

Olga Finžgar, invalidska upokojenka, iz Celja, stara 56 let. Marija Fiket, gospodinja iz Celja, stara 78 let. Terezija Medvešek, vzdrževana iz Celja, stara 90 let.

Kronika nesreč

NESREČE PRI DELU

Pri tesanju lesa se je usekal v stopalo desne noge Ivan Amon iz Ješovca pri Kozjem. V tekstilni tovarni »METKA« si je pri delu poškodoval glavo delavec Jože Kuder iz Šmartna v Rožni dolini. — Maksu Dimec iz Kasaz pri Petrovčah je pri delu padel na nogo hlod in mu zlomil stopalo. — S sekiro se je usekal Franc Rusl iz Brestova pri Rogaški Slatini.

Z DREVESA JE PADEL

Vladimir Leskošek in si pretresel možgane.

S KOLESOM JE PADEL

Franc Pernovšek iz Pernovega pri Žalcu in si poškodoval glavo in nogo. — Pri padcu si je poškodoval nogo tudi Dušan Voga iz Nove vasi pri Šentjurju.

S KOSO

se je ranil v desno nogo Ivan Pevec z Vinskega vrha pri Sevnici.

KOMISIJA ZA SKLEPANJE IN ODPOVEDOVANJE DELOVNIH RAZMERIJ PRI PODJ. »ZLATARNA« CELJE

razpisuje delovno mesto

KORESPONDENTA

Pogoji: popolna srednja šola, vsaj 3-letna praksa, znanje strojepisja in 1 tujega jezika!

MLADINSKE AKCIJE NE BO!

Pretekli teden so mladinci na več krajih zaključili prostovoljne delovne akcije; na avtocesto je odšla I. celjska srednješolska MDB, z nje pa se je vrnila brigada »Cvetke Jerinove«. Avgusta bodo odšli v Kranj mladinci in mladinke, pred dnevi pa bi morali na cesti v Logarsko dolino zasaditi lopate prvi brigadirji. Toda to se ni zgodilo in upravičeno se vprašujemo zakaj?

Za akcijo v Logarsko dolino se je prijavilo okoli 150 mladincev in mladink, ki pa so tik pred odhodom zvedeli, da njihove akcije ne bo. Dolga dva meseca se je Okrajni komite Ljudske mladine pogovarjal z investitorjem — Upravo za ceste LRS, tehnično sekcijo v Celju — in ves čas ni bilo niti besede o tem, da na cesti ni pogojev za mladinsko delovno akcijo. Ko pa je bil štab ustanovljen, ko je bilo 150 mladincev in mladink pripravljenih, da odidejo na delo, je uprava za ceste ugotovila, da nima dovolj strokovnjakov, da ni pogojev, skratka, da delovne akcije ne bo. In posledica? 150 mladincev in mladink je ostalo doma, prepričanih, da se je nekdo z njimi pošalil. Dokaz — ko so zbirali prijave za akcijo na Mariborski cesti, se je od brigade, ki je bila namenjena v Logarsko dolino, prijavilo le pet oseb.

In če bo naslednje leto precej težav pri zbiranju mladine za delovne akcije in če bo mladina mislila, da jo bo spet nekdo povlekel za nos, kdo bo kriv?

MAKARONI S „PRILOGO“

Pred dnevi, natanko ob 19.30, se mi je pripetila v kolodvorski restavraciji dokaj čudna zgodba. Naročil sem si večerjo — testenine z mesom. Malo sem počakal, dobil naročeno hrano in imel srečo. Srečo zato, ker imam dobre oči in sem v servirani hrani takoj opazil naboj od zračne puške. Potem je nastala dokaj čudna situacija. Ljudje so si svinčeni naboj ogledali, tudi uslužbenci in niso mogli verjeti, da bi med testeninami bil tudi svinec. Da kaka smet zaplava v hrani ali kaka muha še človek lahko verjame, kako pa bi naj svinec prišel v testenine z mesom, pa je že res vprašanje, in vendar se je zgodilo.

Kaže, da je svinčeni naboj bil med testeninami že predno so jih dali na peč, to pa hkrati pomeni, da bodo trgovska podjetja morala bolj paziti pri pakiranju blaga, pripaziti pa bo treba tudi v kuhinjah, saj končno ne gre, da bi ljudje pridobivali na teži z uživanjem svinca. To je resda najlažji način, vendar najmanj priporočljiv.

J. G.

LESNO-INDUSTRIJSKI KOMBINAT

„SAVINJA“ CELJE

obvešča vse potrošnike

da do 1. septembra 1960

NE BO NA RAZPOLAGO ODPADKOV ZA KURJAVO!

POKONGRESNA RAZGIBANOST ORGANIZACIJ SZDL

Odgovornost za družbeno politično razgibanost terena

JEDRO RAZPRAVE NA PLENARNI SEJI ODBORA SZDL »POD GRADOM«

Pred dnevi je imela organizacija SZDL v stanovanjski skupnosti »Pod gradom« plenarno sejo odbora, katere so se udeležili tudi vodilni tovariši iz ostalih organizacij in društev tega terena.

Na njej so najprej poslušali poročilo o nalogah SZDL po petem kongresu in pokongresni občinski konferenci SZDL. V poročilu je bilo rečeno, da se bo morala SZDL bolj zavzemati za tesnejše sodelovanje med organizacijami in društvi, zlasti pa, da bo k soodločanju o družbenopolitičnem življenju terena vključila čim več državljanov, v lastni organizaciji pa razvila čim pestrejše oblike dela po sekcijah in komisijah.

Nato so poročali predsedniki komisij. Najdlje je pri izpolnjevanju delovnega programa prišla komisija za družbene organizacije in društva. Z njeno pobudo in pomočjo so na terenu ustanovili žensko društvo, društvo prijateljev mladine in aktiv Ljudske mladine. Precej uspešno je organizacija sodelovala pri utrjevanju stanovanjske skupnosti. Tudi pri ideološko-političnem delu je imela uspeh z organiziranjem predavanj. V veliko pomoč jim je bil aktiv komunistov, ki je organiziral študij V. kongresa SZDL na treh študijskih večerih.

V razpravi se je razgrnila celotna problematika na terenu. Tako so ugotavljali, da je stanovanjska skupnost v središču težav, zlasti s prostori, da bo treba za uresničitev načrtov mnogo naporov, zlasti ker večina državljanov opravlja svoje prostovoljne obveznosti v svojih podjetjih, na terenu pa urejujejo dvoje otroških zavetišč. Omeniti je treba pobudo, da bi za organe družbenega upravljanja, zlasti za vodstva svetov pri stanovanjski skupnosti, nujno morali organizirati seminarje, v kakršnih se organi delavskega upravljanja vzgajajo že 10 let.

Gotovo pa je najvažnejše to, da so na plenarni seji bili vsi enotni v zavesti, da je SZDL polno odgovorna za družbenopolitično razgibanost terena. Ni toliko važno, kdo in katera organizacija žanje zasluge za uspele akcije, važno je le to, da teren zajema živahna in vsestranska razgibanost.

Na seji so sprejeli tudi konkretne sklepe, ki bodo napotilo organizaciji za bodoče delo.

Je svetinska koča res „zaprtega tipa“?

Na članek pod tem naslovom, ki smo ga objavili v pretekli številki našega lista, smo prejeli od upravnice koče na Svetini Jožice Kirhmajer naslednje pojasnilo:

V maju so obiskali kočo na Svetini šolski otroci iz številnih šol. Nobena teh šolskih ekskurzij ni bila prej prijavljena, čeprav je pri vsaki bilo večje število otrok. Kljub temu smo jim skušali vedno postreči, koliko se je le dalo. Po navadi so zahtevali samo toplo juho in brezalkoholne pijače. Le v enem primeru je bilo kosilo že poprej naročeno. Večinoma so otroci imeli s seboj jestvine in smo jim največkrat postregli le z brezalkoholnimi pijačami. Iz prakse vemo, da so se večje ekskurzije, če so hotele tudi v domu kaj pojesti, pravočasno prijavile že prej. Upoštevati je treba še to, da smo zaradi adaptacije doma v aprilu in maju morali dnevno pospravljati za zidarji, kar je še bolj oviralo redno postrežbo posameznih gostov, kaj šele večjih skupin. Pri šolskih izletih se je skoraj redno dogajalo, da so otroci, katerim sicer ne moremo zameriti, vedno s pijačami onesnažili čiste prte in jih je bilo treba po njihovem odhodu takoj menjati. Zaradi adaptacije doma pa je bilo tudi drugega izrednega dela dovolj.

Res je tudi, da šolarjem nismo dajali alkoholnih pijač in menim, da zato ne zaslužim nobene graje, temveč ravno nasprotno. Glede priprave hrane pa trdim, da je bila juha, s katero sem jim postregla, okusna, saj sem jo prej sama poskusila. Zaradi hrane doslej še nismo imeli nobenih pritožb. Nemogoče pa je pripraviti jedila za večje število ljudi brez predhodnega naročila. Tudi za manjše skupine ljudi je potrebno, da sem poprej obveščena. Zato so neutemeljeni očitki, da je kosilo dobila družba, ki je bila istega dne gori. Le-ta je poprej in pravočasno naročila posebno kosilo, katerega sem jim tudi pripravila.

Pripominjam, da odgovarjam tudi za red in mir v koči in okoli nje. Tega dne so otroci imeli vključen gramofon, ki je motil ostale goste, in sem bila prisiljena izklopiti varovalko. Razen tega pa so nekateri med njimi hodili po cvetličnih gredah.

V VELENJU 40 SREBRNIH ZNAČK ZA KRVODAJALCE

Pred dnevi je bila v Velenju lepa svečanost. Za vse odlikovane krvodajalce, ki jih je v šoštanjski občini 40, so pripravili lep kulturni program. Tokrat so jim podarili 40 srebrnih značk. Znano je, da je v tej občini, predvsem v Velenju lepo število krvodajalcev. V občini jih je 620, samo v Velenju pa 400. Po programu so vse odlikovance pogostili na Velenjskem jezeru.

Telesna vzgoja in šport

DVOJNA ZMAGA mladih atletov Kladivarja

V nedeljo popoldne, ali bolje rečeno zvečer — saj se je finale ekipnega prvenstva v atletiki za starejše mladince in mladinke zavleklo v večerne ure — so mladi predstavniki celjskega atletskega kolektiva znova zabeležili dve pomembni zmagi. Starejši mladinci in mladinke so osvojili naslov ekipnega prvaka države in tako

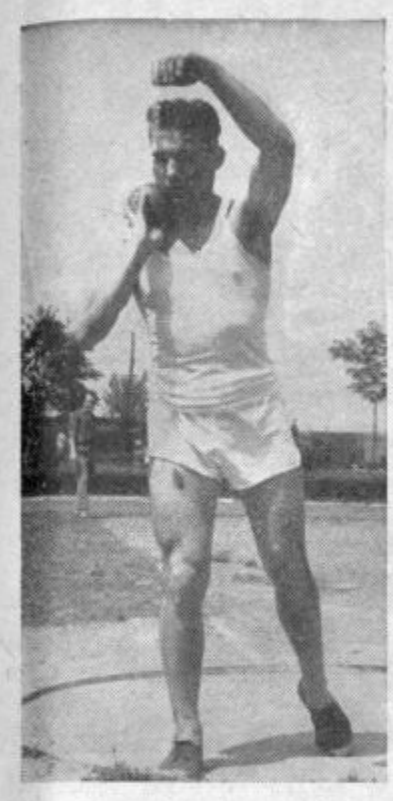

Tomo Polovič

mnogim ostalim dodali še ti dve trofeji, ki povesta nekaj več, kot pa samo prvi mesti, namreč, da je delo AD Kladivarja zasnovano na širokih temeljih, ki jih nosijo mladi ljudje! Medtem, ko so si mladinke Kladivarja pridobile to zmago brez posebnega naprezanja, pa se je dosti bolj trda in ogorčena bitka odvijala med mladinci. Na tihem so se za najvišjim prestolom ozirali Ljubljana, Crvena zvezda in Kladivar. Papirnati favoriti pa so bili Ljubljančani. Čeprav so imeli nekaj spodrsljajev, kot nepopolna ekipa (manjkal je Šketa) in podobno, so se mladinci Kladivarja vendarle borili z vsem srcem in — zmagali. Prvo mesto je bilo veliko plačilo ne samo za treninge, temveč tudi za nešteto lepih borb na atletskih stezah. Med vsemi se je menda najbolj vtisnil v spomin štafetni tek 4 krat 100 metrov, ki ga je Srnovršnik z odličnim finišem odločil v celjsko korist. Sicer pa, k zmagi so dali prav vsi lep in dragocen delež. Zato vsem — iskrena čestitka!

Kako trda je bila borba za prvo mesto se vidi tudi po tem, da so atleti Kladivarja in Crvene zvezde od štirinajstih disciplin osvojili po štiri prva in pet drugih mest. Le pri osvajanju tretjih mest so bili Celjani za eno številko na boljšem — 2:1.

Povsem drugačna pa je bila ta slika pri mladinkah, kjer so Celjanke osvojile od desetih disciplin štiri prva, sedem drugih in tri tretja mesta, drugoplasirana Vojvodina pa je zabeležila sicer prav tolikšno število prvih mest kot tekmovalke Kladivarja, zato pa dosti manj drugih in tretjih mest (v obeh primerih po eno).

Končni vrstni red ekip: MLADINCI — 1. Kladivar 19.736, 2. Crvena zvezda 19.419, 3. Ljubljana 18.736, 4. Mladost — Zagreb 16.737, 5. Metalac — Osijek 16.205, 6. Sarajevo 15.096 točk. MLADINKE — 1. Kladivar 14.414, 2. Vojvodina — Novi Sad 11.719, 3. Špartak — Subotica 11.531, 4. Mladost — Zagreb 11.482, 5. Sloboda — Varaždin 10.760, 6. Maribor 10.021 točk.

Tehnični rezultati:

MLADINCI. **110 m ovire:** 1. Hofman (M) 15.8, 2. Lešnik 16.7, 8. Fidler (oba K) 20.0; **100 m:** 1. Srnovršnik 10.8, 5. Šamec 11.5; **400 m:** 1. Bosnar (M) 50.4, 2. Srnovršnik 51.2, 4. Šamec 53.0; **1.500 m:** 1. Spahič (S) 4:06.0, 2. Jarh 4:14.4; Stebernak 4:20.4; **1.500 m stipl:** 1. Korber 4:32.9, 2. Lamut 4:33.8; **3.000 m:** 1. Šepič (Me) 9:37.2; 4×100 m: 1. Kladivar 45.8; **skok ob palici:** 1. Hofman (M) 370, 5. Pilih 330, 7. Lorenčak 320; **daljina:** 1. Vuko (Cz) 660, 3. Molk 631, 4. Lešnik 631; **višina:** Tođosijević (Cz) 188, 6. Čepin 170, 8. Lukman 165; **disk:** 1. Šebal (S) 54.15, 7. Aužner 38.65 10. Kač 35.11 (To je tudi najslabši plasman posameznika med Kladivarjevimi mladinci!); **kopje:** 1. Kač 63.20, 3. Polovič 52.51; **krogla:** Pibljanin (Cz) 15.70, 6. Polovič 13.91, 7. Kač 13.80; **kladivo:** 4. Belančič (Cz) 50.67, 5. Urankar 43.43, 6. Polovič 43.20.

MLADINKE: **80 m ovire:** 1. Čede 12.5, 2. Urbančič 12.6 (Lepa in zaslužena dvojna zmaga domačink); **60 m:** 1. Serbec 8.1, 2. Lešek 8.3 (dvojna zmaga celjskih atletinj); **100 m:** 1. Krauthaker (V) 13.0, 2. Kramarič 13.0, 4. Stožir 13.2; **400 m:** 1. Farkaš (V) 61.1, 3. Urbajs 63.2, 6. Vodišek 64.9; **4 × 100 m:** 1. Kladivar 51.9, 2. Vojvodina 52.8; **višina:** 1. Gere (V) 161, 2. Urbančič 148, 4. Čater 145; **daljina:** 1. Krauthaker (V) 512, 2. Lubej 490, 3. Špeglič 475; **disk:** 1. Kanižaj (Sl) 37.55, 2. Kroflič 35.97, 3. Medvešek 33.77; **krogla:** 1. Medvešek 11.12, 4. Kroflič 10.23; **kopje:** 1. Posavec (Sl) 36.08, 2. Šmc 34.40, 5. Pirš 28.02.

Mlajši mladinci drugi

V istem času, ko so se v Celju odvijale finalne borbe starejših mladincev in mladink, so mlajši mladinci AD Kladivar nastopili v Zagrebu v tekmovanju za enak naslov. Po trdi in ves čas izenačeni borbi so končno naslov ekipnega državnega prvaka osvojili mladinci zagrebške Mladosti, ki so zbrali 16.011 točk. Ostala mesta so zasedli: 2. Kladivar 15.904, 3. Dinamo (Zagreb) 14.950, 4. Branik (Maribor) 14.949, 5. Bosna 12.099 in 6. Sloboda 11.704 točke.

Med posamezniki se je najbolj odlikoval Štajner z zmago v teku na 1000 metrov. Sicer pa je bil Polutnik tretji v teku čez ovire, Golner četrti na 100 m (11,7), Koklič in Lakner z istim rezultatom 170 cm prva, oziroma druga pri skoku v višino. Enak uspeh so zabeležili Golner (6,46 m) in Korošija (6,38 m) pri skoku v daljino ter Logar in Lakner s 310 cm pri skoku ob palici. Zmago pa si je priboril še Vravnik v metu diska s 45,95 m.

Olimp novi član SCL?

Olimp : Nafta 7:1 (4:0)

Upajmo, in to so tudi želje, da je vprašaj v naslovu povsem odveč. Toda, ker se v športu včasih dogajajo čudne reči, je bolje, da do zamenjave vprašaja s klicajem počakamo do prihodnje nedelje, ko se bosta Nafta in Olimp srečala v povratni tekmi sredi lendavskih polj. Takrat bo padla zadnja odločitev. Po tekmi, ki smo jo minulo nedeljo gledali na stadionu pod Golovcem, se zdi, da je ta odločitev že padla v korist gabrskega moštva. Zmago s šestimi goli razlike bo težko spremeniti v povratnem dvoboju v neodločen izid ali poraz.

Prva tekma z Nafto se je za Olimpa končala z nadvse ugodnim rezultatom. Pravimo, da samo z rezultatom. Kaj več pa bi se dalo povedati na račun igre. Olimpova enajstorica je zadovoljila samo v prvem polčasu, pa še to ne povsem. V drugem pa je odpovedala na celi črti, pa čeprav so njeni igralci zabili še tri gole in postavili končni izid tekme 7:1. V drugem polčasu nismo videli niti ene lepe smiselne kombinacije. V glavnem so se vsi napadi začeli in končali pri enem možu. Na srečo je bila obramba Nafte šibka, da se ni mogla uspešno zoprstaviti tem akcijam.

Če hočemo biti malce optimistični, potem lahko rečemo, da je Olimp že uspešno zaključil kvalifikacijski turnir za vstop v slovensko consko ligo. Ne glede na to, pa se bo moral tudi v Lendavi potruditi, da upraviči vstop iz nižjega v višji razred tekmovanja.

Pojasnilo na mali oglas

V zadnji številki našega lista smo v športni rubriki objavili mali oglas — pol za šalo, pol za res, ki je med društvenimi delavci AD Kladivarja naletel na različne komentarje. Namen oglasa se je torej izpolnil, saj je bil naposled popolnoma v skladu z duhom in nalogami časopisa.

Zdi se nam namreč, da je AD Kladivar pomembno športno društvo jugoslovanskega merila, da so njegovi rezultati plod temeljitega dela športnikov kakor cele vrste odličnih in požrtvovalnih funkcionarjev, zdi pa se nam tudi, da vse to še ne izključuje potrebe po predsedniku, saj se menda še nikoli v zgodovini društva ni pripetilo, da je bil neki miting, pa je eden izmed funkcionarjev rekel, da ne bo, drugi, da bo, in naposled res bil, pa je zanj vedela le peščica najbolj vnetih pristašev atletike. Seveda pa vsa stvar ni samo v tem. Če se nam navsezadnje zdi, še čudno, da najsijajnejši predstavnik celjskega športnega življenja nima predsednika, ni v tem nič čudnega, marveč želimo pripomoči, da bi za čimprej dobil.

CELJSKI tednik

Uredništvo: Celje, Titov trg 5 — poštni predal 16 — telefon 25-23 in 24-23 — uprava: Celje, Trg V. kongresa 3 — poštni predal 152 — telefon 25-75 in 20-89 — Tekoči račun pri Komunalni banki Celje 603-70-1-656 — izhaja ob petkih — letna naročnina 500, polletna 250, četrtletna 125 din — posamezna številka 15 din — rokopisov ne vračamo.

Poštnina plačana vgotovini.

VELIK PRAZNIK BRASLOVŠKIH STRELCEV

V počastitev Dneva borca je strelska družina v Braslovčah odprla kar dve strelišči: za malokalibrsko in vojaško puško. S tem so marljivi braslovški strelci praznovali lepo delovno zmago, saj so pri gradnji obeh objektov opravili nad tri tisoč prostovoljnih ur. Z novima strelišćema so postavili trdne temelje za nadaljnji uspešni razvoj strelskega športa v Braslovčah in njegovi okolici.

Po otvoritvenih svečanostih, katerim je prisostvoval tudi podpredsednik Okrajnega strelskega odbora Drago Čater, so izvedli množično tekmovanje z vojaško, malokalibrsko in zračno puško, na katerem se je pomerilo blizu 250 strelcev. Razveseljiva je ugotovitev, da je nastopilo precejšnje število pionirjev in ženske mladine.

Rezultati:

Ekipe z vojaško puško: 1. SD »Branko Ivanuš« (I) 360, 2. SD »Branko Ivanuš« (II) 321, 3. SD Braslovče 283 krogov (od 400 možnih).

Posamezniki z vojaško puško: 1. Jager 84, 2. Hočevar 91, 3. Teržan P. 90 krogov (vsi Celje) od 100 možnih.

Ekipe z malokalibrsko puško: 1. SD Branko Ivanuš« 268, 2. SD Tempo 246, 3. SD Štore 232 krogov (od 300 možnih).

Posamezniki z malokalibrsko puško: 1. P. Teržan 79, 2. Vanovšek 75, 3. Seršen (vsi Celje) od 100 možnih.

Zračna puška — ženske ekipe: 1. Šempeter 186, 2. Polzela 195.

Posameznice: 1. Škodnik 91, 2. Jug 70, 3. Cvenk 67 (vse Šempeter) od 100 možnih.

Pionirji ekipno: 1. SD Slavko Šlander, Šempeter, 251; 2. SD Ivo Lola-Ribar, Celje, 249; 3. Usnjar, Šoštanj, 248.

Posamezno: Toman 76, 2. Skale 75 (oba Celje), 3. Ramšak Milena 72, Šempeter.

CELJSKI PLAVALCI PRVIČ NA STARTU

V nedeljo so celjski plavalci prvič preizkusili svoje moči. Nastopili so na Velenjskem jezeru. Nekateri med njimi so že na začetku sezone pokazali, da so v zelo dobri formi. Kot že večkrat, je bil tudi tokrat najbolj uspešen Orel, ki je na 100 metrov cravl dosegel čas 1:07, na 400 pa 5:22.0. Vrhovšek se vztrajno približuje vrhu slovenskih plavalcev hrbtnega sloga, saj je dosegel na 100 metrov čas 1:19.9. Tudi ostali so pokazali solidno formo kar kaže, da bodo letošnji uspehi vidnejši od lanskih. Ženski del Neptunove ekipe je še mlad, vendar pa nekatere plavalke, kot Pipanova, lepo napreduje. Slednja je na 100 m prsno dosegla čas 1:45.4.

Razen plavalcev so nastopili tudi vaterpolisti, ki so odigrali propagandno tekmo, v kateri pa se niso kdovekaj izkazali.

PRVO MESTO ZA NOGOMETASE CELJA

V nedeljo je na nogometnem brzoturnirju v Litiji zmagalo moštvo ŽNK Celje, ki je v prvi igri odpravilo Jesenice s 4:0, v drugi pa igralo neodločeno z domačini 1:1. Toda pri streljanju enajstmetrovk so bili celjski železničarji bolj uspešni in zabeležili rezultat 4:3 v svojo korist. Tako so postali zmagovalci kvalitetnega turnirja, na katerem je sodelovalo tudi moštvo trboveljskega Rudarja, ki pa se je plasiralo šele na tretje mesto.

SLOVENIJA — CELJE 2:2

Mladinska reprezentanca Slovenije, ki se v Velenju pripravlja na bližnje državno prvenstvo, je v torek odigrala trening tekmo v Celju in doselga neodločen izid v borbi z izbranimi mladimi nogometaši iz Celja.

Vitamini — zdravje — sokovnik

VAŠ OTROK POTREBUJE PRAV ZDAJ, KO DORAŠČA, NAJVEČ VITAMINOV.

Sadje je začelo zoreti. Dovolj ga je v domačih sadovnjakih in na mestnih trgih. Ne pozabite pa pri tem, da bo zima kmalu tu in svežega sadja ne bo več.

ZDAJ JE ČAS, DA PREMISLITE, KAKO BOSTE LAHKO NUDILI VAŠI DRUŽINI TUDI POZIMI DOVOLJ VITAMINOV.

SOKOVNIK VAS REŠI VSEH SKRBI!

TRADI MARK

TOVARNA EMAJLIRANE POSODE CELJE

OBJAVE IN OGLASI

PRODAM

PRODAM klavir, kratek, križne strune. Ogled v opoldanskih urah. Naslov v upravi lista.

PRODAMO pred leti prenovljeno enodružinsko hišo (6 oseb) komfortno, ob cesti, železnici in tik zdravilišča v Laškem, delno vseljivo takoj. Naslov v upravi lista.

PRODAM 400 litrov sadjevca dobre kvalitete, nizka cena. Mihael Belak, Dramlje, Lože 13.

PRODAM enosobno stanovanje v gospodarskem poslopju, ki se da preurediti v še večje stanovanje. Po želji nekaj vrta ali obdelovalne zemlje. Vprašati: Šentjur, Gornji trg 50.

POLOVICO enonadstropne hiše takoj vseljive prodam, potrebna majhna adaptacija. Vprašati: Šentjur, Gornji trg 50.

ZARADI bolezni prodam Fiat 1100. Naslov v upravi lista.

PRODAM dobro ohranjeno deško kolo Mifa. Horvat Jože, Trubarjeva 3.

PRODAM moped Kolibri dobro ohranjen in dvokolo. Naslov v upravi lista.

HOHNER harmoniko 72 basov prodam. Naslov v upravi lista.

UGODNO prodam stilno pohištvo za jedilnico. Ogled od 11. do 14. t. m. med 15. in 17. uro na Dečkovi cesti, blok E, pri Jančič.

PRODAM enodružinsko hišo v Zadobrovi pri Škofji vasi. Naslov v upravi lista.

KUPIM

KUPIM mali mlin na motorni pogon. Naslov v upravi lista.

KUPIM malo stanovanje ali polovico hiše. Ponudbe pod »Predmestje«.

KUPIM malo stanovanje. Dam posojilo za dograditev. Ponudbe pod »Starejša družina«.

STANOVANJA

TROSOBNO stanovanje menjam za dvosobno. Naslov v upravi lista.

IŠČEM sobo v centru ali okolici Celja. Plačam dobro. Naslov v upravi lista.

RAZPISI

Kmetijska zadruga Celje sprejme moškega vajenca za trgovino z reprodukcijskim materialom (Kmetijska apoteka) fanta, ki ima veselje do trgovskega poklica.

Pogoji: uspešno dokončana osemletka, star 14—17 let.

Ponudbe pošljite na upravo Kmetijske zadruge Celje, Stanetova ulica 29.

RAZPIS

Kmetijska zadruga Celje razpisuje mesto blagajničarke-ja.

Pogoj za sprejem: nižja šolska izobrazba s prakso v blagajniških poslih in z znanjem strojepisja.

Ponudbe s kratkim življenjepisom je postali najkasneje do 15. 7. 1960 na upravo zadruge.

RAZPIS

Gradbeno industrijsko podjetje »Ingrad« Celje razpisuje prosta učna mesta za učence v gospodarstvu — vajence naslednjih strok in poklicev:

več mest za zidarje, tesarje, mizarje, cementninarje, teracerje, stavbne ključavničarje, kleparje in vodovodne instalaterje.

Pismene prošnje je vložiti na upravo podjetja, kadrovski oddelek in priložiti zadnje šolsko spričevalo, do 15. 7. 1960.

Vse pismene ali ustne informacije daje kadrovski oddelek podjetja, Celje, Lava 4.

OBJAVE

Elektrifikacijski odbor v likvidaciji, Letuš poziva upnike in dolžnike, da poravnajo in prijavijo svoje obveznosti do ustanove. Priglasitveni rok do 21. julija 1960.

Elektrifikacijski odbor Letuš

OBJAVA

Komisija za štipendije pri občinskem ljudskem odboru Šmarje pri Jelšah razpisuje na podlagi člena 27 zakona o štipendijah (Uradni list FLRJ, št. 32/55) za šolsko leto 1960/61 naslednje štipendije:

14 štipendij za učiteljišče,
1 štipendijo za Višjo gospodinjsko šolo v Grobljah,
1 štipendijo za srednjo medicinsko šolo,
1 štipendijo za srednjo zobotehnično šolo,
1 štipendijo za šolo za umetno obrt v Ljubljani,
1 štipendijo za administrativno šolo,
2 štipendiji za babiško šolo,
2 štipendiji za bolničarki.

Prošnjam kolkovanim z 250 din je priložiti potrdilo o sprejemu v šolo, potrdilo o premoženjskem stanju, življenjepis, potrdilo o OD.

Rok za vlaganje prošenj poteče 10. julija 1960.

POZIV

k vložitvi davčnih prijav za odmero dohodnine od stavb za leto 1960.

Na podlagi 68. člena Uredbe o dohodnini (Uradni list FLRJ, št. 18/56) in 33. člena Uredbe o spremembah in dopolnitvah uredbe o dohodnini (Uradni list FLRJ, št. 48/59) pozivamo vse davčne zavezance dohodnine od stavb, da vložijo davčne prijave za odmero dohodnine od stavb za leto 1960.

Rok za vložitev davčnih prijav je od 1. 7. do 20. 7. 1960.

Davčno prijavo morajo vložiti tudi tisti davčni zavezanci, katerim je bila dohodnina od obrtne dejavnosti že vnaprej pavšalno odmerjena. Prav tako morajo vložiti davčne prijave za dohodke od zgradb tista kmetijska gospodarstva, ki imajo zgradbe v mestnih okoliših, klimatskih in turističnih krajih. Za dohodke od zgradb se računa tudi vrednost lastnega stanovanja.

Davčne prijave lahko oddajo zavezanci osebno pri Upravi za dohodke ObLO Celje ob uradnih dnevih — ponedeljek, sreda in sobota — ali pa po pošti.

Potrebne tiskovine za vložitev davčnih prijav so na razpolago pri vratarju ObLO Celje.

Kdor ne vloži davčne prijave v določenem roku, plača kazen v višini 3 % od predpisanega davka, če pa prijave ne vloži niti na pismen poziv, pa 6 % od predpisanega davka.

Uprava za dohodke
Občinskega ljudskega odbora
Celje

KINO

KINO UNION

Od 9. do 12. 7. 1960, »ČLOVEK, KI GA NIKOLI NI BILO«, ameriški barvni film Csc

Od 13. do 14. 7. 1960, »MAIGRET POSTAVLJA PAST«, francosko italijanski film

KINO METROPOL

Od 10. do 11. 7. 1960, »TATOVI DIAMANTOV«, francoski film

Od 15. do 18. 7. 1960, »BALADA O VOJAKU«, ruski film

LETNI KINO

Od 8. do 11. 7. 1960, »DAVEK ZA KRUTOST«, ameriški barvni film Csc

Od 12. do 14. 7. 1960, »MED NEBOM IN ZEMLJO«, ameriški barvni film Csc

KINO SVOBODA

SEMPETR V SAVINJSKI DOLINI

Od 9. do 10. 7. 1960, »POVABILO NA PLES«, ameriški barvni film VV

Samo 13. 7. 1960, »KABIRIJINE NOČI«, italijanski film

Samo 14. 7. 1960, »ROBIN HOOD AVSTRALIJE«, ameriški film

OBVESTILA

ZDRUŽENJE ŠOFERJEV IN AVTOMEHANIKOV PODRUŽNICA CELJE

priredi

SLAVNOSTNO AKADEMIJO

v počastitev praznika šoferjev — 13. julij

Akademija bo v soboto, dne 9. 7. 1960 ob 20. uri v veliki dvorani Narodnega doma z naslednjim sporedom:

1. Pozdrav
2. Himna
3. Slavnostni govor
4. Recitacija
5. Pevski zbor Egona Kuneja
6. Recitacija
7. Podelitev odlikovanj in nagrad
8. Pevski zbor Egona Kuneja
9. Zaključek

V nedeljo, dne 10. 7. skupni izlet članov ZSAM Celje na Sleme pri Šoštanju. Zbirališče ob 7. uri zjutraj na parkirnem prostoru pri restavraciji »Koper«. Vožnja prosta.

Vljudno vabljeni!

Na podlagi 11. točke odredbe o cestnem prometu v LR Sloveniji (Uradni list LRS, št. 31-143/55) izdaja oddelek za notranje zadeve Okrajnega ljudskega odbora Celje naslednjo

ODLOČBO

o omejitvi oziroma prepovedi prometa vprežnih vozil na cesti I. reda, št. 10 Šentilj—Sežana, na odseku od km 48,500 pri vasi Tepanje do km 110,800 pri vasi Zajesovnik.

I. Na odseku od km 48,500 do km 110,800 z izjemo območja mesta Celje, je prepovedan promet z vprežnimi vozili v noči in v mraku.

Vprežna vozila, ki so na cesti v času, ki je izven prepovedi iz prejšnjega odstavka, morajo voziti v razdalji najmanj 50 m drugo od drugega.

II. V območju mesta Celje je na relaciji od železniškega prelaza v Medlogu do križišča Mariborske ceste s cesto III. reda proti Trnovljam, oziroma Hudinji, prepovedan promet v vsakem času z vprežnimi vozili.

Prečkanje ceste z vprežnimi vozili je dovoljeno na sledečih mestih:

a) na križišču Ljubljanske ceste s cesto na Babno v Medlogu;

b) na križišču Mariborske ceste s cesto na Trnovlje.

III. Prepovedi oziroma omejitev prometa, določene s to odločbo, so označene s predpisanimi prometnimi znaki.

IV. Ta odločba velja od 10. julija 1960 dalje.

Načelnik:
Jože Ančik

SLUŽBE

SLUŽBE

SAMOSTOJNO gospodinjsko pomočnico sprejme stiričlanska družina v Kopru. Pojasnila: Celje, Jenkova 7.

POGREBNI ZAVOD sprejme mizarskega pomočnika. Nastop službe takoj. Plača po pravilniku o plačah.

IŠČEM starejšo gospodinjsko pomočnico. Naslov v upravi lista.

SLUŽITELJ — hišnik dobi službo. Trgovska šola, Celje, Oblakova ulica.

RAZNO

RAZNO

PODPISANA Kranje Vida iz Kapele št. 16 preklicujem vse neresnične besede, katere sem izrekla proti tov. Drča Francu ml. ter se zahvaljujem, da je odstopil od nadaljnje tožbe.

ZA SVOJE KOMINTENTE potrebujemo več rabljenih pisalnih miz in rolo omar. Ponudbe pošljite na naslov: Posredniška pisarna Celje, Tomšičev trg

ZANIMIVOSTI

MORSKIM NEVARNOSTIM se lahko izognemo

Strah pred morskimi psi je običajno večji, kakor ga te živali zaslužijo, zlasti na Jadranu so zelo redki slučaji, da postane človek žrtev teh vodnih zveri. Statistike kažejo, da razne druge nevarnosti poberejo več turistov, če začnemo že kar pri prometnih nesrečah na poti k morju ali nazaj. Daleč večje število žrtev je med slabimi plavalci, tudi sončarica s kapjo je pogostejša od žrel morskih psov.

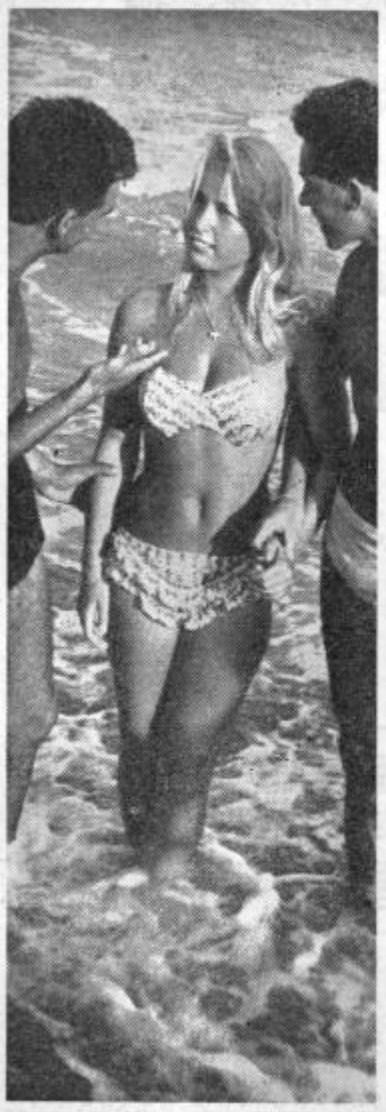

Tudi to lahko postane nevarno ...

Jadran ni domovina teh pošasti, ki tudi v drugih morjih redko napadejo človeka. Nekaj resnice je v tem, da domala vselej zgrabijo človeka izredno bele kože, ker jih baje bela barva privlači. Psi, ki priplavajo v naše vode so običajno potepuhi in se gibljejo blizu velikih ladij.

Vrste morskih psov v Jadranu so morski volk, pes modrulj, morska lisica, atlantska lisica, pes jaram. Razen volka, ki more imeti tudi do dvanajst metrov, so vsi ostali 3 do 4 metre dolgi.

Ker pa nihče ne more zagotoviti, da do nesreče ne more priti, se je dobro držati previdnostnih ukrepov.

— Ne kopaj se na divjih plažah, zlasti tam, kjer je obala proti odprtemu morju.

— Izogibajte se kopanja blizu plovnih linij.

— Ne plavajte predaleč v odprto morje in ne skačite iz čolna v globoko vodo.

Za kopanje si izberite:

— Predvsem zavarovano javno morsko kopališče.

— Če ne ljubite prevelike gneče, si izberite razmeroma plitek zaliv.

Končno je dobro vedeti, da prisotnost morskih zverin najprej opazijo ribiči, saj jim potrgajo mreže v lovu za tropi rib, saj so vsi psi po vrsti veliki požeruhi.

Kljub temu, da so govorice o morskih pseh mnogo grozljivejše in da so vselej pretirane, je vendar dobro nekaj previdnosti, kajti vse do sedaj znane žrtve so bile ravno tisti kopalci, ki so bili preveč drzni in neprevidni.

Občinski trije ...

K sreči sem naletel nanje še v ranih urah, ko so se obirali okrog občinske avtomobilske garaže. Trije vozači so, ki omogočajo, da teče delo občinskih organov bolj neovirano. Skoraj vsakodnevno zdrve z vozili križem po razsežni šmarski občini, ki sega od Grobelnega do Bistrice ob Sotli in od Donačke gore do Zagorja.

Črnobrki Franček Janžek vozi avto že sedem let. Pravkar je krpal zračnico in se krhko nasmejal:

»Karambola še niti nisem imel, pač pa sem mu že večkrat za las ušel. Najbolj vroče mi je bilo, ko mi je nekoč nenadoma razneslo prvo zračnico in bi se skoraj znašel v hiši ob cesti. Več skrbi kot jaz ima zaradi voženj žena, ki me venomer opozarja na previdnost in mi kaže vesti o prometnih nesrečah v dnevnem časopisju. Hujše brige imam zaradi stanovanja, ki ga nikakor ne morem dobiti. Pa še izpopolnil bi se rad, da bi imel višjo kvalifikacijo in sposobnost.«

Mladoporočeni Stanko Pezdevšek pa ni samo dober šofer, temveč se spozna še na kleparska in mehanična dela, zato je bolj šofer v rezervi. »Zakon je že lepa reč«, se je pomenljivo nasmehnil. »Želim si, da bi tudi ženko vsaj kakšno nedeljo popeljal malo naokoli, zato pa bi rad motorček Tomos-Puch 175. Mislim, da bom še moral malo pljuniti v roke, kljukati in šofirati, pa bo.«

Samski Tone Černec pa je odvrnil: »Na ženitev še misliti nočem. Vozim »Škodo« naokrog, toda škode ne delam. Mislim, da bom še dolgo zdrav za krmilom, pa tudi tisti, ki jih srečujem na cesti.« Zdelo se mi je, kot bi se hotel rahlo opravičiti, ker mu večkrat očitajo, da prav divje dirja.

Bežno sem se srečal z mladimi občinskimi šoferji, ki pa svojim delom prav krepko pripomorejo, da so mnogokrat nujni problemi v občini hitro rešeni. Ob slovesu pa so vsi hkrati vzdihnili: »Še lepše bi nam bilo, ko bi vsaj ceste bile boljše, tako pa moramo vsekdar, ko se vrnemo iz Obsotelja in Kozjanskega, privijati vijake in večkrat menjavati celo vzmeti.«

Sotelski

DELAVSKI SVET PODJETJA »ETOL«, TOVARNE ESENC IN ETERIČNIH OLJ V CELJU

razpisuje

NASLEDNJA PROSTA DELOVNA MESTA:

1. Analitik

Pogoj: ing. kemije.

2. Uslužbenec komercialne stroke

Pogoj: dovršena srednja ekonomska šola, po možnosti z nekaj prakse.

3. Tehnik v esenčni proizvodnji

Pogoj: dovršena srednja kemična šola ali laborantska šola. V poštev pride samo moška moč.

Nastop službe je mogoč takoj ali po dogovoru. Plača po TP. Prošnje dostavite na delavski svet podjetja.

Dve vrsti dolgočasnežev poznamo:

Tiste, ki neprestano govorijo o eni in isti stvari; in tiste, ki ves čas govorijo— pravzaprav o ničemer.

Domiselni kemik svojemu kolegu, ko srečata čedno raščeno dekle:

— Kaj praviš kolega? To tukaj je pravilen razpored molekul ...

Deklica ali deček, po izbiri

— Otroka bomo dobili! —

Koliko veselja prinaša ta novica v družino, zlasti če je naslednik težko pričakovan in zaželen. Toda novica prinaša tudi skrbi, najvažnejša pa je gotovo skrb, kaj bo — deklica ali deček? Včasih pride celo do pretiranega zatrjevanja: Deček bo in konec! Ali pa obratno.

Vendar narava se ne ozira na želje staršev, tetk in znancev. Če ustreže, je to ravno slučajno, kakor če ne. Vendar je znanost le prišla nekoliko naprej, ker že domala točno lahko ugotovijo kakšnega spola je pričakovani otrok.

— V naši družini so bili prvorojenci dečki. —

— Od kar pomnimo, so prišle vedno deklice prve na svet. —

To je doslej veljalo med ljudmi kot približna napoved o spolu bodočega družinskega člana. Danes pa na biokemični način ugotavljajo skoraj popolnoma zanesljivo ali bo deček ali bo deklica. Vsaj toliko, da more mamica pripraviti plavo ali rožnato opremo.

Zdaj pa napovedujejo še eno novost, čeprav tudi še prejšnja ni v široki rabi. Pravijo, da bo spol otroka mogoče določiti. Ugotovili so namreč, da se moške semenčice razlikujejo po spolnosti in da ženska pri formiranju nima velikega vpliva. Na spodnji sliki vidimo močno povečane sperme. Leva ima ženski, desna moški spol. Trdijo, da je najdba te razlike prvi in najvažnejši korak k določanju spola vnaprej.

Bodoči zakonci bodo imeli lažje stališče: Dečka ali deklico po izbiri.

VIHAR

Koliko vitkih jadrnic se ne vrne v mirni matični pristan?

Bila je lepa, v ponos in veselje vseh. Pa se ni vrnila ...

Je bil vihar premočan? Krmar nespreten? Jadrnica prekrhka?

Včasih se morje razburka in neusmiljeno premetuje, pokriva s svojimi valovi palube, vrtinči, lomi, zaliva in potaplja. Včasih trešči ladjo ob čeri usode in jo pusti na varljivi peščini trohneti ...

Včasih je krmar prezaupljiv. Kot omamljen sledi svetli sledi zlatega sonca, ne meri globine in zavozi v plitvino. Včasih je preveč drzen in samozavesten, da je kos vsemu ...

Včasih pa je lepota ošabna in trdnost prešibka. Graditelj je bil umetnik, ni pa bil mojster, ki pozna sunke valov ...

Koliko vitkih jadrnic ne najde spet v svoj tihi pristan?

Zaman se oziramo po obzorju za svetlimi jadri.

Tako je na pomolu človeštva, ob katerega butajo valovi življenja.

Če je graditelj — vzgojitelj.

Če je vitka jadrnica — človek.

Če je krmar — človekov razum.

-ek.

Zastarelo mišljenje o vojaškem poklicu

So pri nas ljudje, ki imajo o vojaškem poklicu čudno in zastarelo mišljenje.

Poznam fanta, ki bi rad odšel v vojaško akademijo. Rad bi bil mornariški častnik, toda naletel je na odpor pri starših in sorodnikih.

»Pripravljeni smo te šolati, da boš bolje živel, ne pa da bi tiščal glavo v nevarnost vojnih spopadov ...«

Tako nekako so mu dopovedovali ...

Pri teh besedah se človek res mora začuditi, zlasti še, če taki ljudje pravijo, da je vojaški poklic v miru sicer lep in dober. Kakor da bi ne doživeli ene izmed zadnjih vojn, kakor, da bi živeli nekje v dobi pred iznajdbo smodnika.

Mi smo v prvi vrsti borcev za mir. Želeli bi, da bi že jutri razpustili armado v korist boljšega življenja vseh delovnih ljudi. Toda položaj nas še sili k pripravljenosti ... Če pa bi prišlo do vojne? Kdo pa je še popolnoma varen? Je v zadnji vojni izgubilo življenje v zaledju kaj manj ljudi kot na fronti. Niso prazne besede, da je v boju narod armada, in armada narod. Časi, ko sta se armadi našli nekje na velikem travniku, se spopadli, civilisti pa so od daleč lahko celo opazovali, kaj bo iz tega, so daleč, daleč za nami.

Poznam tudi primer, ko se je maturant prijavil za vojaško šolo. Njegov šolski predstojnik je moral imeti kaj čudno mnenje o vojaškem poklicu. Morda ga je podcenjeval, smatral, da je bistrega fanta škoda za poklic državljana v uniformi. Odsvetoval je fantu, ki se je odločil tudi za to, ker mu je armada nudila ugodne pogoje, češ, če želi kam drugam, mu za študij preskrbi štipendijo.

Mislim, da je tak pedagog sila kratkoviden, če misli, da armada ne potrebuje nadarjenih ljudi. Kakšnim ljudem pa bi ta tovariš zaupal svojo varnost, komu bi dal v roke varstvo nad svojo svobodo in življenjem? Ali pa življenja morda ne ceni?

Prodajalka čevljev: — Draga gospa, najbolje začnimo z največjo številko, ki jo premoremo, in se ustavimo tedaj, ko naletite na pravšno bolečino tesnobe ...

Veliko lažje je verjeti laži, ki smo jo že stokrat ali tisočkrat slišali, kot pa čisti resnici, ki prinaša čisto nekaj novega.

VZGOJENE SO PRVOVRSTNE čebele

Irski menih Adam se vse svoje življenje ukvarja s čebelarstvom in je na tem področju dosegel svetovni sloves. Zlasti pa je po vsem svetu vzbudil zanimanje za svojo čebeljo pasmo »Buckfast Abbey«. Menih Adam je to čebelo vzgajal dolga leta in izvajal številne poskuse na Irskem, po Severni Afriki in v deželah Sredozemlja. V zadnjih letih pa je imel sestanke s številnimi znanimi strokovnjaki v čebelarstvu ter z njimi razpravljal o eksperimentih.

Čebelja vrsta Buckfast se je razvijala polnih 40 let. Je izredno odporna in edina prenese bolezen **akarin**, ki uničuje zarod med navadnimi vrstami čebel.

Irska pričakuje veliko poboljšanje pri proizvodnji sadja in krmske detelje in to ravno zahvaljujoč novi vrsti Buckfast Abbey čebel.

Od ovce do suknje v dvanajstih urah!

Zjutraj so ostrigli ovco, zvečer pa boste lahko oblekli suknjo narejeno iz blaga, ki je bilo spet stkano iz volne te ovce. Ne verjamete?

Mislite, da je to kaj posebnega. Nič. Znana tovarna volnenega blaga v Macnaughtonu (Anglija) je leta 1881 predelala ostriženo volno v gosto blago, krojač pa v suknjo v trinajstih urah in 20 minutah.

Letos so se tega rekorda spomnili škotski tekstilci. Pripravljajo nov rekord. Zjutraj ob osmi uri bodo ostrigli ovce, blago v tovarpa mora biti gotovo ob eni uri popoldan. Blago bo takoj prevzel krojač, ki trdi, da bo suknjo oblekel že ob pol osmih zvečer.

DOMISLICA

Mnogi v Združenih državah Amerike prebijejo polovico svojega časa v razmišljanju in razpravljanju o tem, če si njihov prezident preveč ne prizadeva pri delu. Drugo polovico svojega časa pa prebijejo v pomislekih, če si prezident le ne privošči prepogosto igranje golfa.