FOR Freedom AND Justice...

AMERIŠKA DOMOVINA

AMERICAN HOME

AMERICAN IN SPIRIT
SIGN IN LANGUAGE ONLY

Serving Chicago, Milwaukee, Waukegan, Duluth, Joliet, San Francisco, Pittsburgh, New York, Toronto, Montreal, Lethbridge, Winnipeg

SLOVENIAN MORNING NEWSPAPER
Denver, Indianapolis, Florida, Phoenix, Ely, Pueblo, RockSprings

NO. 34

CLEVELAND, OHIO, THURSDAY MORNING, MARCH 3, 1977

LETO LXXIX. — Vol. LXXIX

Rev. R. Rogan 12-23-9
St. Cyril Church
62 St. Mark's Place
New York, N.Y. 10003

Nemški jedrski fizik v zvezi s terористom

Eden vodilnih nemških jedrskih fizikov je bil zaradi stikov s teroristom pod posebnim nadzorom oblasti.

BONN, ZRN. — Znan in ugleden nemški fizik dr. Klaus R. Traube je imel lani in predlanskim vsaj skozi dobo 6 mesecev ponovne stike z znanim teroristom, trdi nemška vlada, ki je odredila njegovo posebno opazovanje. Notranji minister Werner Maihofer je priznal, da je pooblastil tajne agente, da so vlomili v fizikov dom in namestili tam prisluškovalno napravo 1. januarja lani.

Zdi se, da po tej poti niso prišli do nobenih obtežilnih dejstev proti dr. K. Traubeju, zaposlenem pri Interatom Co. reaktorju, ki producira večje količine plutonija, materiala za sestavo jedrskih bomb.

Dr. Klaus R. Traube trdi, da ni vedel nič o terористični dejavnosti. V preteklem februarju je bil odpuščen, ko je obveščevalna služba informirala podjetje, da se je družil s sumljivimi ljudmi.

Vlada trdi, da se je dr. Traube preko znamke Inge Hornischer, komunistične odvetnice v Frankfurtu, seznanil z mladim Hansom J. Kleinom ter temu dovolil, da je uporabljal njegovo stanovanje in šel z njim tudi skupaj na počitnice v avgustu 1975. Klein je bil med teroristi, ki so napadli glavni stan držav izvoznic olja na Dunaju 21. decembra 1975, pri čemer so bile tri osebe mrtve.

Znani časopis Der Spiegel je obdolžil vlado, da je postopala v slučaju dr. Traubeja nezakonito, objavil je tudi Traubejevo izjavo, da je bil oproščen. Vlada oboje zanika in vsa reč pride prihodnji teden v razpravo pred parlamentom.

Solženicin se opravičil svojim sosedom

CAVENDISH, Vt. — Ruski pisatelj Aleksander Solženicin, ki ga je Sovjetska zveza pred par leti nasilno poslala iz dežele, je svoj dom tu obdal z visoko ograjo.

Sedaj je prišel na sestanek in se opravičil svojim sosedom zaradi svojega načina življenja in ograje. Dejal je, da je to moral postaviti zaradi groženj in nadlegovanj od strani sovjetskih agentov.

Ponosna vdova odklanja vsako javno pomoč

LONDON, Vel. Brit. — Vdova pokojnega predsednika vlade Winstona Churchilla je stara 91 let. Četudi ji je mož zapustil precejšnje premoženje, ko je pred 12 leti umrl, je zašla v finančne težave. Prodala je nekaj pohištva in dve sliki, delo svojega moža.

Ko je prišlo v javnost, da je vdova nekdanjega britanskega vodnika v denarnih težavah — njena uradna pokojnina znaša le $26 na teden — so nekateri v parlamentu izjavili, da je to sramota za vso deželo, in predložili za staro vdovo posebno podporo. Ta je to in vse drugo ponosno odklonila.

Vremenski prerok

Postopna pooblačitev z dežjem popoldne, zvečer in jutri. Najvišja temperatura okoli 45 F (7 C).

Novi grobovi

Michael Brichta

Zadet od srčne kapi je bil v Richmond Heights General bolnišnici proglašen za mrtvega 55 let stari Michael Brichta s 1861 E. 223 St., Euclid, Ohio, stražnik pri R.T.A., rojen v Pennsylvaniji, mož Florence, roj. Rode, oče Michaela, tast Pamele (Chicago), brat Anne Jancie, Albine Svidergol (Kalif.), Mary Feinberg (N.Y.), Josepha (Toledo, O.), pok. Franka, pok. Johna, pok. Thomasa. Pokojnik je bil član Catholic War Vets pri Sv. Vidu, Društva Najsv. Imena pri Sv. Vidu ter Knights of Our Lady of Lourdes. Pogreb bo v soboto ob 9.30 iz Zakrajškovega pogrebnega zavoda, v cerkev sv. Vida ob 10., nato na Kalvarijo. Na mrtvaški oder bo položen nocoj ob sedmih.

Sophie Udovic

Včeraj dopoldne je umrla v Cuyahoga-Lake County Nursing Home v 74. letu starosti Sophie Udovic, roj. Pate, vdova po l. 1969 umrlem možu Tonyju, ki je skozi leta zadnje bolezni živela pri sinu Richardu Patetu na 4762 Marigold Drive, Mentor, Ohio, mati Richarda in Mrs. Benjamin (Gloria) Schutts, 6-krat stara mati, sestra Anne Sullivan. Pogreb bo jutri, v petek iz Grdinovega pogrebnega zavoda na E. 62 St. ob 10., v cerkev sv. Vida ob 10.30, nato pa na Kalvarijo.

Joseph Zrimsek

Po daljši bolezni je umrl v Marymount bolnišnici 76 let stari Joseph Zrimsek, rojen v fari Krka v Sloveniji, od koder je prišel v ZDA pred 55 leti, vdovec po ženi Antoniji, roj. Sirk, oče Antonie Clark (Rockford, Ill.) in Mary Jane Stark, 5-krat stari in 1-krat prastari oče. Do upokojitve je bil zaposlen kot strojnik pri American Steel & Wire Co., bil član ADZ št. 10, KSKJ št. 63, Kat. borštnarjev št. 1647 in Kluba slovenskih upokojencev za Newburgh. Pogreb bo iz Fortunovega pogrebnega zavoda na 5316 Fleet Avenue v soboto ob 8.15, v cerkev sv. Lovrenca ob 9., nato pa na Kalvarijo. Na mrtvaški oder bo položen nocoj ob sedmih.

Dohodki Geralda Forda dosegli predsedniške

WASHINGTON, D.C. — Po tukajšnjih govoricah so dohodki bivšega predsednika Geralda R. Forda s pokojnino, ki jo dobiva v skladu z zakonom, že presegli letnih $200,000, kot jih dobiva predsednik ZDA.

Carter bo omejil vojaške pokojnine

Te so sorazmerno velike in predstavljajo težko breme za narodno obrambo.

WASHINGTON, D.C. — Predsednik Jimmy Carter je tekom svojega obiska v Pentagonu dejal, da bo imenoval posebno komisijo, ki bo preiskala možnosti omejitve osebnih stroškov v oboroženih silah. Ti so porastli v zadnjih letih v takem obsegu, da gre sedaj za nje 55% celotnih sredstev, odrejenih za narodno obrambo. Stroški za vojaške pokojnine bodo predvidoma dosegli v novem proračunu letno vsoto 9 bilijonov dolarjev.

V razgovoru z osobjem je predsednik dejal, da za enkrat ne misli na obnovo vojaške obveznosti, pa dodal, da ne bo omahoval, če bi se pokazala taka potreba. Obljubil je, da bo v takem slučaju priporočil pošten in pravičen način klicanja obveznikov v vojaško službo. Študentov iz te ne misli izvzeti.

Vojaško osobje ima sedaj možnost iti v pokoj po odsluženih 20 letih s 50% svoje temeljne plače, po 30 letih pa s 75%. Ti upokojeni vojaki imajo sedaj pravico stopiti v drugo zvezno službo in dobivati poleg pokojnine še polno plačo na novem položaju. Kongres kljub močni kritiki tega sistema doslej ni storil nič za njegovo popravo.

Zdravstvena uposlenca nepričakovano umrla

ATLANTA, Ga. — V narodnem Središču za nalezljive bolezni, ki se često ukvarja z neznanimi boleznimi v vseh delih sveta, sta nepričakovano zbolela dva uslužbenca na neznani bolezni in umrla.

Bila sta zaposlena v delu Središča, ki raziskuje influence, ošpice, legionarsko bolezen in drugo. Za enkrat ne vedo, kakšno bolezen sta dobila in kako.

Social Security prispevek bo povišan

WASHINGTON, D.C. — Finančni odbor Senata je sklenil povišanje prispevka za Social Security s prihodnjim letom na 12.3% od sedanjih 11.7%.

Polovico prispevka plača delodajalec, polovico pa delavec. Letos se prispevek plačuje od največ $16,500 letnega dohodka, prihodnje leto pa bodo to vsoto povišali na $17,700.

Zadnje vesti

NAJROBI, Uganda. — Varnostne sile predsednika Idija Amina more načrtno po vsej državi pripadnike plemen Lango in Acholi, trdijo vesti iz Kampale.

WASHINGTON, D.C. — Kong. Henry B. Gonzales je včeraj odstopil kot načelnik Domovega odbora za preiskavo umora predsednika J. F. Kennedyja in črnskega vodnika dr. M. L. Kinga. Vse kaže, da bo s tem preiskava končana, še predno je prav stekla.

TOWER CITY, Pa. — Reševalci so včeraj dobili stik z enim od 8 pogrešanih rudarjev, ki so ujeti v premogovniku od torka, ko je vanj vdrla voda. Upajo, da so morda živi tudi ostali pogrešani rudarji. Doslej so prinesli iz rudnika trupli dveh ubitih rudarjev.

WASHINGTON, D.C. — Predstavniški dom je včeraj s 402:22 odobril nove predpise za svoje člane, ki bi naj dvignili njihov ugled v očeh javnosti. Ta je bil že itak nizek, še nižji pa je, od kar je Kongres sprejel povišanje plač svojih članov za $13,000 letno, ko predsednik Carter in drugi vodniki dežele pozivajo k žrtvam in varčevanju.

NEW YORK, N.Y. — Mark Vlasic, 29 let stari Hrvat iz Stamforda, Conn., je pred zveznim sodiščem tu, kjer je obtožen udeležbe v ugrabitvi potniškega letala 10. septembra lani in umora, priznal svojo krivdo, pa izjavil: Jaz sem to storil za stvar svobode hrvaškega naroda in vseh drugih narodov.

MOSKVA, ZSSR. — Tass je včeraj objavil poročilo, da je bil v torek sprejet v Beli hiši v Washingtonu od predsednika J. Carterja Vladimir Bukovsky, "kršilec kazenskega zakona, ki je bil izgnan iz Sovjetske zveze in ki je znan kot dejaven nasprotnik razvoja sovjetsko-ameriških odnosov". Sovjetsko zunanje ministrstvo je pozvalo poslanika ZDA Malcolma Toona na obisk v svoje prostore in ostro protestiralo proti Carterjevemu pismu A. Saharovu.

AMERIŠKA DOMOVINA v našem domu je dokaz naše zvestobe slovenstvu

JIMMY CARTER POZDRAVIL VLADIMIRJA BUKOVSKEGA

Predsednik ZDA Jimmy Carter je pozdravil Vladimirja Bukovskega, enega od vodnikov boja za človekove pravice v Sovjetski zvezi, dokler ga ni ta zamenjala za zaprtega čilskega komunističnega vodnika Luisa Corvalana in ga lani v decembru poslala v Švico.

WASHINGTON, D.C. — Vladimir I. Bukovsku, 34 let stari ruski pesnik, je bil med glavnimi vodniki boja za človekove pravice v Sovjetski zvezi. Sovjetskim oblastem je šel tako na živce, da so ga prijeli in zaprli. V zaporu so ga imeli do lanskega decembra, ko so ga poslali v Švico v zameno za čilskega komunističnega vodnika Luisa Corvalana. Zamenjava lastnega sovjetskega državljana, političnega jetnika, za komunističnega vodnika, političnega jetnika v Čilu, je tedaj vzbudila veliko pozornost po vsem svetu. Bukovsky je na svobodi na široko govoril o položaju v Sovjetski zvezi in pozival zlasti ZDA, naj v pogledu človekovih pravic Sovjetski zvezi ne popuščajo.

Povabljen od AFL-CIO v ZDA

Vladimir I. Bukovsky je postal tako poleg A. Solženicina in Andreja Amalrika vodilni nasprotnik sovjetskega režima v svobodi na Zahodu. Kot takega ga je AFL-CIO povabila v ZDA kot svojega gosta, slično, kot je to storila pred dvemi leti z A. Solženicinom. Bukovsky je govoril delavskim vodnikom, pa bil povabljen tudi na Kapitol v Washingtonu, kjer se je razgovarjal s kongresniki in senatorji.

Vsa pozornost, ki so jo v ZDA izkazovali Vladimirju Bukovskemu, je Moskvo hudo zjezila. Sovjetska uradna novinarska služba TASS ga je proglasila za "zločinca" in "odpadnika" ter skušala na ta način preprečiti njegov napovedani sprejem v Beli hiši.

Bukovsky v Beli hiši

Pretekli torek je kljub temu prišel Vladimir I. Bukovsky v Belo hišo na povabilo podpredsednika W. F. Mondaleja in se z njim razgovarjal v Rooseveltovi sobi kake pol ure. Fotografi so dobili priložnost, da so Bukovskega in Mondaleja ob začetku razgovora fotografirali.

Ko je bil razgovor v teku že kakih 20 minut, je stopil v sobo predsednik ZDA in dejal: "Haj! Jaz sem Jimmy Carter.. Dobrodošli, g. Bukovsky, v tej deželi!" Po besedah Alberta Eiseleja, zastopnika W. F. Mondaleja, je bila glavna pozornost razgovora posvečena človekovim pravicam.

Carter naj bi bil dejal: "Naša obveznost do načela človekovih pravic je stalna in jaz nimam namena biti v tem pogledu v mojih javnih izjavah in stališčih boječ. Jaz hočem biti produktiven in ne protiproduktiven in hočem zagotoviti, da se naš narod in druge dežele poleg Sovjetske zveze, stalno zavedajo, da hočemo mi podpirati svobodo posameznikov in njihovo pravico do izražanja svojih nazorov."

V glavnem je torej Carter ponovil že svoja znana stališča o človekovih pravicah in njegovih osebnih svoboščinah, ki jih zastopa njegova vlada.

Bukovsky Carterju

Bukovsky je predsedniku Carterju preko tolmača državnega tajništva W. D. Krimerja, ki je bil navzoč pri razgovoru, dejal: "Jaz sem izredno hvaležen in razumem visoko čast, ki mi je bila izkazana s sprejemom v Beli hiši. In razumem dalje, da je Vaša vlada s tem izkazala spoštovanje gibanju, ki ga jaz predstavljam, in idejam, za katere se mi zavzemamo."

Tekom kratkega sestanka je največ govoril Bukovsky, ki je v glavnem ponovil svoja odločna stališča, izražena pretekli teden v sestanku na Kapitolu s senatorji in kongresniki. Pozval je Carterja, naj ostane odločen v vprašanju človekovih pravic v Sovjetski zvezi in uporabi vse vzvode, ki so mu na razpolago za izpolnitev te obveznosti na temelju helsinške listine.

Predsednik ZDA Jimmy Carter je v zadnjih tednih ponovno povedal, da njegova podpora človekovim pravicam ni naperjena proti Sovjetski zvezi, ampak pomeni njegovo načelno stališče, ki velja za vsepovsod. Da bi to posebej poudaril, je njegova vlada pretekli teden omejila pomoč Argentini, Urugvaju in Etiopiji, ker da ne spoštujejo človekovih pravic.

Kremelj: Napad na sovjetski sistem!

V Moskvi Carterjevega stališča nočejo sprejeti in so ponovno namignili, da bo to škodovalo splošnim odnosom med ZDA in ZSSR. V Kremlju gledajo baje v Carterjevem stališču napad na temelje sovjetskega sistema, ki ga ni mogoče spregledati. Predsednik Carter in njegovi svetovalci so na stališču, da imajo ZDA prav tako pravico zavzemati jasno svoja načelna stališča, ta širiti in braniti kot Sovjetska zveza. Leonid Brežnjev je tekom lanskega leta ponovno izjavil, da Zahod ne more pričakovati, da se bo Sovjetska zveza odrekla idejnemu boju v svetu. Povedal je jasno, da bo tudi v bodoče podpirala "osvobodilna gibanja", kar pomeni komunistične napore in zarote po vsem svetu proti zakonitim vladam.

Ko si v Kremlju pridržujejo pravice, katerih nočejo priznati Washingtonu, je nevarno, da se odnosi med obema deželama zategnejo, da bodo razgovori o vprašanjih omejitve strateškega orožja, omejitve oboroženih sil v Srednji Evropi ter o pomiritvi Srednjega vzhoda tičali dalje na mrtvi točki. Nekateri svarijo, da gremo po sedanji poti naravnost v novo mrzlo vojno v škodo obeh strani in vsega sveta.

Iz Cleveland in okolice

Uprava išče raznašalca—

Uprava lista išče raznašalca za Ameriško Domovino za E. 60 St., E. 58 St. in Bonna Avenue. Kličite tel. 431-0628 ali se oglasite v uradu.

Popravek—

V spominu za pok. Jožeta Gazvodo je bilo, da je letos šesta obletnica smrti, pa je sedma, kot je razvidno iz letnice smrti.

Rojstni dan—

V soboto bo obhajala Josephine Okleson s 17923 Neff Road svoj 94. rojstni dan. Številna družina jo bo počastila v nedeljo 6. marca. Rojakinji, ki je dočakala res leto starost, k rojstnemu dnevu čestitamo in ji želimo, da bi zdrava in trdna dočakala sto let!

Oddelek za mamila ostane—

Policijski načelnik je izjavil, da oddelek za boj proti mamilom še obstoja in bo tudi ostal. Opravičil se je, da je zadnjič bil v zmoti, ko je mestnemu odboru dejal, da je bil razpuščen.

Cesto 306 bodo zaprli?—

Državna cesta 306 južno od avtoceste je tako zdelana, da je župan Kirtlanda izjavil, da jo utegnejo zapreti, ker občina nima dovolj sredstev, da bi jo držala v redu. Samo v zadnjih treh tednih so za njeno popravilo izdali $30,000, pa so luknje in jame na njej znova nevarne in tako številne, da je cesta nevarna in skoraj neuporabna.

Denar za izolacijo domov na razpolago—

Cleveland ima iz zveznih sredstev na razpolago 5 milijonov dolarjev za posojila po 3% lastnikom domov, ki so potrebni boljše toplotne izolacije. Kdor se za to zanima, naj kliče tel. 694-2963.

Lepa starost—

Danes je dopolnila 89 let ga. Ivana-Jennie Zelle s 1227 Addison Road, dolgoletna zvesta naročnica našega lista. Ta prihaja v njen dom že okoli 70 let, najprej je hodil na naslov njenega moža, po njegovi smrti pa na njen. Ga. Ivana-Jennie Zelle je še trdna za svoja leta in jo sin Jože vsak dan pelje k večerni maši v cerkev sv. Vida. K njenemu rojstnemu dnevu ji čestitamo in želimo še veliko zdravih in zadovoljnih let!

Memorial Shoreway

Memorial Shoreway bodo na vzhodni strani s 14. marcem ponovno delno zaprli, ko bodo začeli cesto popravljati in obnavljati. Dela bodo predvidoma končana do 31. oktobra 1977. Vseh 11 milj avtoceste bodo na novo asfaltirali. Z 11. aprilom bodo zaprli vhod na E. 72 St., zaprt bo ostal vsaj do 1. junija.

CARTER PREDLOŽIL USTANOVITEV TAJNIŠTVA ZA ENERGIJO

WASHINGTON, D.C. — Predsednik Jimmy Carter je poslal Kongresu pretekli torek zakonski predlog za ustanovitev novega zveznega tajništva za energijo, ki naj konča zmedo in križanje odgovornosti in nalog zveznih agencij na tem polju. V svoji poslanici Kongresu pravi Carter, da pomeni njegov predlog "večji korak k obsežni reorganizaciji izvršnega dela vlade".

Predsednik priznava, da njegov predlog ne predstavlja nič bistveno novega v pogledu avtoritete, stvarno le ukinja tri obstoječe agencije in združuje različne obstoječe urade, da bi napravil red in dosegel večjo smotrnost, kar je bilo že davno potrebno.

Carterjev predlog bo ustanovil novo zvezno tajništvo, ki bo imelo skupno blizu 20,000 zaposlenih in letni proračun v prihodnjem finančnem letu, ki bo obsegal 10.6 bilijonov dolarjev.

Predsednik je v kratkem razgovoru z novinarji v Beli hiši dejal, da nima namena predložiti povišanja zvezne trošarine na gasolin za 25 centov pri galonu, kot je bilo poročano. S svojim predlogom za novo zvezno tajništvo je Carter izpolnil volivno obljubo, da bo na tem področju napravil red in izdelal učinkovit program, ki naj našo deželo reši iz sedanjih težav pri oskrbi z gorivi.

James R. Schlesinger, bivši obrambni tajnik, sedanji predsednikov svetovalec v Beli hiši za vprašanja energije, bo zapustil to svoje mesto in prevzel vodstvo novega tajništva, ko bo Kongres to odobril. Sodijo, da v Kongresu ni pričakovati v tem pogledu nobenih resnih ovir.

Predsednik je v svoji poslanici dejal, da ni nikjer večje potrebe po ohranjanju in varčevanju kot na področju energije. Njegov zakonski predlog bo ukinil sedanjo Zvezno energetsko upravo, Upravo za energetsko raziskovanje in razvoj ter Zvezno komisijo za moč. Naloge teh treh ustanov so se križale in prepletale ter povzročale od časa do časa trenja in spore ter s tem ovire za skupno energetsko politiko.

Vlada bo dobila v okviru novega zakona in novega zveznega tajništva možnost izdelave enotnega programa in skrbeti tudi za njegovo izvajanje. Novo tajništvo bo urejalo uporabo razpoložljivih energetskih virov in njihovo razdeljevanje, pa skrbelo tudi za razvoj novih.

•

Vprašanje energetske politike je staro, posebno pereče pa je od leta 1973, ko nam je ustavitev dobav arabskega olja pokazala našo slabost v oskrbi z gorivi. Tedaj je predsednik Nixon govoril o programu, ki naj ZDA do leta 1980 zagotovi neodvisnost v oskrbi z gorivi. Veliko govorjenja o oskrbi z energijo je bilo tudi v letih predsednikovanja G .R. Forda, storjenega pa zelo malo, kot smo čutili letošnjo zimo. Upajmo, da bo predsednik Carter v teh načrtih učinkovitejši in uspešnejši.

AMERIŠKA DOMOVINA
AMERICAN HOME
6117 St. Clair Ave. - 431-0628 - Cleveland, Ohio 44103
National and International Circulation
Published daily except Wed., Sat., Sun., holidays, 1st two weeks in July

NAROČNINA:
Združene države:
$28.00 na leto; $14.00 za pol leta; $8.00 za 3 mesece
Kanada in dežele izven Združenih držav:
$30.00 na leto; $15.00 za pol leta; $8.00 za 3 mesece
Petkova izdaja $10.00 na leto

SUBSCRIPTION RATES:
United States:
$28.00 per year; $14.00 for 6 months; $8.00 for 3 months
Canada and Foreign Countries:
$30.00 per year; $15.00 for 6 months; $8.50 for 3 months
Friday Edition $10.00 for one year.

SECOND CLASS POSTAGE PAID AT CLEVELAND, OHIO
83 No. 34 Thursday, March 3, 1977

Eurokomunizem

Označba eurokomunizem za komunistična gibanja v svobodnem, latinskem delu zahodne Evrope, t. j. v Franciji, Italiji, Španiji in morda tudi Portugalski je netočna in nepravilna. Komunistične partije po drugih deželah jo opravičeno lahko imajo za diskriminacijo, če se vzame v poštev, kaj se z izrazom "euro" hoče povedati: da so boljše, popolnejše, kulturnejše, bolj tolerantne. Ta prizvok v izrazu je potrjen tudi z naglašanjem partijskih vodstev v omenjenih deželah, da je njihov komunizem drugačen od npr. ruskega, češkega, vzhodno-nemškega, madžarskega in celo jugoslovanskega.

Kdo je izraz eurokomunizem iznašel, ni znano, čeprav se časnikarji trudijo, da bi odkrili vir te monstruozne iznajdbe. Domnevajo, da se je najbrž rodil v Italiji, kjer so komunistični vodniki posebno glasni v dokazovanju razlik med njihovo zvrstjo marksizma in marksizmom v drgih deželah. Tako daleč gredo, da je oni dan zunanje-politični izvedenec italijanske partije (PCI) tovariš Sergio Segre v Rimu dokazoval staremu zunanje-političnemu dopisniku lista The New York Times z vso zgovornostjo, da je "italijanskost" partijske politike danes tako velika, da motri nevarnosti hkrati z drugimi domačimi strankami in zatorej med PCI in italijansko Krščansko demokracijo (ki vodi vlado) ni razlike.

Tako zatrjevanje je dvoumno in namenjeno zavajanju javnega mnenja. Zato mu tudi sicer spravljivi Sulzberger (Timesov dopisnik) ni čisto verjel. Morda je bolj verjel, četudi tega nikjer trdno ne izreče, trditvi tovariša Segreja, da PCI niti za las ne popusti od svobode izražanja, ker so to "univerzalni problemi", in eurokomunizem je pravi izraz za označbo zahodne kulture in tolerance v komunizmu.

V tej trditvi je dobršen del italijanske samohvale in nadutosti. Pri primerjavi eurokomunizma s titoizmom v Jugoslaviji pravi Segre, da je podobnost med obema samo v tem, da obe partiji proglašata neodvisnost od Moskve, v vsem drugem se razlikujeta, zlasti še v tem, da v Jugoslavji vlada enopartijski sistem, a PCI izpoveduje pluralizem v javni upravi.

Nedavno je Katoliški glas v Gorici zapisal: "Socializem je upravljal, teoretiziral in filozofiral mimo človeške narave. In zato so prav sami socialistični teoretiki in načrtovalci povzročili premik v javnem političnem življenju . . ." (Beseda socializem vsebuje tu vse njegove vrste, vključno komunizem.) Ta premik je zlasti mogoče opaziti pri eurokomunistih, med njimi predvsem pri italijanskem tipu eurokomunizma.

Pri sedanji politični situaciji v Italiji ima partija odločilno moč in lahko v parlamentu vlado vrže vsak dan, po mili volji. Razen tega ima absolutno oblast v najvažnejših provincah, v vseh velikih mestih in v množici manjših, v rokah ima vse najvažnejše delavske unije, po katerih kontrolira gospodarstvo, vodilen vpliv ima na televizijo in tisk. Pri takšni ogromni moči je treba le z mezincem migniti, pa bi bila tu splošna vstaja in z državnim prevratom bi PCI prišla v vlado. Zakaj tega ne napravi, ampak raje govori o političnem pluralizmu, demokratičnih svoboščinah, ohranitvi NATO, zgodovinskem kompromisu itd.? Ali so se njeni aristokratski voditelji spreobrnili k idejam Jeffersona, Mazzinija, Cavourja, in vidijo v demokratski svobodi Zahoda najbolj dragoceno pridobitev človeške družbe in posameznika?

Kaj še! So marksistični komunisti kot vsi drugi, le svetovno-politični položaj in razmere v Italiji so take, da si ne upajo naprej, ne da bi pri tem riskirali usodo in propad svoje partije. Naučili so se, da bi kak prezgoden odločilen poseg partije v italijansko stvarnost Italijo pognal naravnost v katastrofo, ki si jo v sedanji mednarodni situaciji ne smejo privoščiti, čeprav imajo v rokah veliko moč. Država je obupno odvisna od zunanje gospodarske pomoči, ker nima ne dovolj hrane, ne surovin ne premoga in ne olja. Pomoč pa lahko pride, ne iz Moskve, ampak samo od Zahoda, a na to ne more računati. Voditelji PCI tudi dobro poznajo razvajenost in nagnjenje za luksuz svojega ljudstva, ki se vztrajno drži znanega izreka: Dolce far niente (sladko je nič delati), hoče na tuj račun dobro živeti in ni sposobno izkopati se z lastnimi močmi in pridnostjo iz gospodarskega in socialnega kaosa.

Njihov lastni sonarodnjak in učitelj Machiavelli jim pripoveduje, da vsakemu kaosu nujno sledi tirania in nasilje. Nasilje komunistom v Italiji ne diši, ker bi se grozodejstva razbohotila v dejanja, s katerimi bi partija izgubila ljudske množice. Nam Slovencem je še v spominu italijanska krvoločnost za časa njihove okupacije, njihova krutost v koncentracijskih taboriščih (Rab, Gonars) in njihovo strahotno ravnanje z Ducejem, ki so ga komunisti hladno umorili in obesili z glavo navzdol na javnem prostoru . . . To je bila lepa evropska kultura in tolerantnost.

Vse to imajo voditelji italijanskega komunizma pred očmi. Zato ne pridigajo revolucije in diktature proletariata, zato odklanjajo "ruski" komunizem in in propagirajo eurokomunizem kot nekaj boljšega, kulturnejšega; zato igrajo na instrument političnega pluralizma in se potegujejo za "zgodovinski kompromis" s krščanskimi demokrati.

Je le drugačna pot do istega cilja — oblasti. V sedanjih mednarodnih razmerah in položaju v Italiji druge uspešne in varne poti ni. Legitimacija je pa eurokomunizem. Kdor v svobodnem svetu te igre ne more spregledati, mu ni pomoči.

L. P.

BESEDA IZ NARODA

To in ono od "LILIJE"

Cleveland, O. — Kdor molči, devetim odgovori, so modrovali naši dedje. Človek ne bi rad dvomil v njih modrost, vendar dandanes izgleda, da molk menda res izgublja na svoji vrednosti, ter da je spoštovan samo tisti, kateri veliko govori, ne oziraje se na to, kaj pove. Baje Lilijaši radi tega godrnajo, da se od Lilije premalo sliši. Vsega je kriv le "propagandni minister", ki zahteva sto odstotno povišanje plače, kar je tudi v času inflacije, kot je danes, nekaj nezaslišnega. Tako mi je bilo namignjeno, naj bi jaz omenil par "skrivnosti" Dramatskega drustva LILIJA.

Amerika, naša nova domovina, je v prošlem letu praznovala dvestoletnico rojstva s številnimi proslavami. Slovenci širom sveta pa smo praznovali Cankarjevo leto ob priliki stoletnice njegovega rojstva. Tega dogodka, se je spomnila tudi LILIJA in sicer 21. novembra zvečer v Slovenskem domu na Holmes Ave., kjer pe pripravila "Cankarjev večer", katerega se je udeležilo večje število ljudi, kot se je pričakovalo.

Program Cankarjevega večera je začel predsednik August Dragar s pozdravom vseh navzočih posebno pa še gostov izven mesta kot prof. Janeza Gruma iz Milwaukeeja in dr. Viktora Antolina iz Pennsylvanie, nakar je podal besedo dr. Mateju Resmanu. Ta je v jasnih besedah pokazal Ivana Cankarja v vsej njegovi veličini kot mojstra slovenske besede, branitelja ponižanih in zaničevanih, pa tudi v vsem njegovem uboštvu. Nato so nastopili Lilijini akademiki z recitiranjem odlomkov iz Cankarjevih del, kar je pripravil in vodil Janez Tominec, slušatelj na John Carrol univerzi. Z recitiranjem so nastopili Tone Hauptman, Metka Hauptman, Marko Jakomin, Tomaž Slak, Peter Dragar, Klemen Hren in Mojca Slak, učenjica farne šol pri Mariji Vnebovzeti. Navzoči so ti mladi fantje in dekleta res presenetili z lepim podajanjem Cankarja v tekoči slovenščini. Po programu so Lilijaši pogostili vse navzoče, tako smo si malo privezali dušo in razvilo se je prijateljsko kramljanje. Naj bi omenil, da je bil med navzočimi tudi Joško Jerkič, agilni društveni delavec in večletni Lilijin tajnik pred drugo svetovno vojno. Ko smo se razhajali, je bil naš pogled v slovensko bodočnost v Ameriki bolj jasen in večje upanje, da slovenska beseda še ne bo zamrla.

*

Kot že več let je tudi za minuli božič Lilija skupno s pevskim zborom KOROTAN in plesno skupino KRES priredila na zadnjo adventno nedeljo božičnico za člane in družine kot duhovno pripravo rojstva božjega Odrešenika. Božičnica se je pričela s kropitvijo in kajenjem, čemur je sledilo petje božičnih pesmi, čitanje božičnega evangelija in lep nagovor svetoviškega župnika č.g. Edwarda Peca ter recitiranje zadnjega dejanja božičnega misterija "Henrik gobavi vitez." Na koncu so bili navzoči postreženi s toplim čajem in pecivom. Bil je res lep popoldan, ki blagodejno vpliva na človeka v današnjih zmaterializiranih časih.

*

Dasi je bilo znano, da je bila operacija, kateri se je moral podvreči pisatelj Karel Mauser, zelo težka, je njegova nenadna smrt Lilijino članstvo zelo pretresla. Pokojnik je vsa leta čutil in živel z Lilijo, napisal je lepo število člankov, s katerimi je vabil Slovence na Lilijine predstave. Prav tako je napisal številne uvodnike v Ameriško Domovino v zvezi z Lilijinimi prireditvami. Poleg tega je zadnjih 25 let za večino iger, ki jih je Lilija dala na oder napisal ocene, kjer je bil objektiven, pravičen, istočasno pa še vzpodbujajoč za prihodnost. Nadvse pa: bil je prijatelj, svetovalec, bodritelj. Kolikokrat so se v zadregi ali stiski obrnili na njega, za nasvet in pomoč, pa lahko povedo sedanji in bivši društveni odborniki. Prerana smrt pisatelja Karla Mauserja je Lilijina in slovensko bol. Naj mu bo Vsemogočni — Pravični obilen plačnik, domačim pa naše iskreno sožalje!

*

Clevelandski Slovenci z skrbjo zasledujemo borbo koroških Slovencev za njih narodni obstoj, posebno smo bili zaskrbljeni, ko smo zvedeli, da so se avstrijski šovinisti odločili, da jih bodo preštevali in nemalo smo se odahnili, ko smo zvedeli, da jim je ta nakana spodletela. Niti v sanjah nam ni prišlo takrat na misel, da smo tudi v Clevelandu na tem, da nas preštejejo.

*

Bilo je zadnji petek v januarju, ko je življenje v Clevelandu zastalo zaradi velikega snežnega viharja, ki je divjal čez mesto, in mraza, ki je pritisnil. Tedaj je kot "strela z jasnega" prišla novica, da so se lastniki radio postaje WXEN-FM odločili, da bodo ukinili vse narodnostne oddaje na tej postaji, to se pravi tudi slovensko, baje da ni dovolj poslušalcev, kar je zelo razburilo naronostne skupine v Clevelandu. Sklicano je bilo protestno zborovaje v Cleveland Music Hall za prvo nedeljo v februarju. Kljub snegu in mrazu, ki je pritiskal, so poslušalci teh narodnostih oddaj napolnili Music Hall v protest te odločive, vsekakor je omembe vredno, da smo bili Slovenci ena najmočnejših skupin in tudi Lilija je poslala močno zastopstvo. Ko so bili tam predstavljeni voditelji radijskih oddaj, sta izmed vseh dobila najburnejši aplavz dr. Milan in Barbara Pavlovčič, vodji oddaje "Pesmi in melodije iz lepe Slovenije." Vsem, ki obiskujemo Lilijine igre, pa je dr. Pavlovčič poznan kot odličen masker, saj nam je v teku dveh desetletij pričaral številne očarljive maske in karikature.

*

Slišal sem, da so pri Liliji na zadnji lanski seji razpravljali o poslanstvu, ki ga vrši za ohranitev slovenstva v Sev. Ameriki, za ohranitev slovenske tradicije, slovenske kulture, list Ameriška Domovina. Tudi Lilija je bila v teku svojega obstoja deležna njene naklonjenosti, zato so člani sklenili, da se daruje $100 v njen tiskovni sklad, da se ji pomaga iz trenutne finančne stiske.

*

Bilo je sredi novembra, ko smo se mi že skrivali pred mrazom, je v sončni Floridi, kjer uživa zasluženi pokoj nekdanji Clevelandčan praznoval lep življenjski jubilej — 90-letnico rojstva — Martin Nagode. Martin je bil pred drugo svetovno vojno več let agilen Lilijin blagajnik. Še na mnogo leta Martin!

*

Zelo redke slovenske organizacije so bile zastopane ob priliki zaprisege novega predsednika Združenih držav, med temi redkimi je bila Lilija. Cpl. Tomaž Štepic, član Marinskega zbora, je bil eden izmed štirih marinov, ki so sestavljali častno stražo na predsedniskem odru ob priliki zaprisege Jimmija Carterja za novega predsednika Združenih držav. Cpl. Tomaž Štepic je sin Antona in Martine Štepec ter je sedaj nastavljen v Washingtonu, D.C. Čestitke vsem!

*

Kot sem že prej omenil, da Lilijini študentje niso kar tako bodi povedano še tole: Bernardka Jakomin, hčerka dobro poznanega Lilijinega režiserja in priljubljenega igralca Ivana Jakomin in njegove žene Vide, ki obiskuje Villa Angela High School, je bila sprejeta v National Honor Society v priznanje za njeno vsestransko vestnost in marljivost pri študiju. Poklon je na mestu!

*

Tradicijonalna nagradna maškerada na pustno soboto je tudi lepo uspela. Clevelandski Slovenci so se v lepem številu odzvali Lilijinemu vabilu ter do sadnjega kotička napolnili dvorano Slovenskega doma na Holmes Avenue. Čel večer je vladalo veselo pustno razpoloženje. Vsekakor so bile senzancija večera maškare, saj jih je bilo okoli 40, ki so bile res lepe, zanimive, izvirne, duhovite itd.

*

Končno bi rad opozoril, da Lilija pripravlja za drugo nedeljo v marcu igro "DVE NEVESTI". Že sedaj vas vabim, da si rezervirate to nedeljo za obisk te predstave.

Nekje sem čital o možu, ki je imel neomajno zaupanje v Božje usmiljenje, pa je imel vendar še eno prošnjo do Njega; takole ga je prosil: Gospod, ne dovoli, da bi me sodili svetniki, ki niso bili zasačeni, da so grešili.

Pozdrav vsem naročnikom Ameriške Domovine!

France Ancel

Članom Slovenske pristave

WICKLIFFE, O. — Članom Slovenske pristave sporočamo, da so članske izkaznice za leto 1977 na razpolago. Vsi člani, ki želijo, da jim člansko izkaznico pošljemo na njihov naslov, naj pošljejo tajniku denarno nakaznico (Check or Money Order) za deset (10) dolarjev, nakazan na SLOVENSKA PRISTAVA.

Naprošamo članstvo, da ne pošilja denarja (bankovce) v pismih. Ko tajnik sprejme plačilo za člansko izkaznico, jo vam bo poslal po pošti.

Naslavljajte vsa pisma na:

Filip Oreh
29800 Robert Street
Wickliffe, O. 44092

Ob tem času opominjamo tudi vsa društva in organizacije, ki si želijo rezervirati prostore Slovenske pristave za leto 1977, da nam to čimprej sporoče.

Filip Oreh, tajnik

Zadnje slovo od pisatelja Karla Mauserja

MINNEAPOLIS, Minn. — Največ zavednih Slovencev na Železnem okrožju v Minnesoti predstavlja Društvo SPB Gilbert. V imenu vseh se je zastopstvo 5 mož s težkim srcem poslovilo v dneh 24. in 25. januarja od svojega Zvezinega predsednika in zvestega prijatelja minnesotskih Slovencev Karla Mauserja.

Odposlanci smo ga srčno želeli še zadnjikrat pozdraviti na mrtvaškem odru. V ponedeljek zvečer smo se sešli v pogrebnem zavodu v Clevelandu. Ganljivi prizori so se vršili ves večer ob tako globoko spoštovanem mrliču. Solze sa nam privrele na lica, ko smo poslušali poslovilni govor voditelja pevskega zbora Korotan. Ob krsti je stala nepremično častna straža, dva duhovnika pa sta v izmeni molila naprej sv. rožni venec. Verniki so glasno in spoštljivo odgovarjali. Kako veliko čast je uživala njegova blaga duša pri Bogu v tistih dneh, ko je še ležal slavni pisatelj na mrtvaškem odru. Nad vse pa še potem zadnji dan pri službi božji v cerkvi sv. Vida, predno smo ga odpeljali na zadnje zemeljsko bivališče.

Pokojnemu sem zadnjikrat segel v roko lansko leto 12. maja, ko sem ga obiskal s svojim bratom in sestro na njegovem domu. Še isti dan se je odpeljal s svojo soprogo v Argentino. Dobil sem vtis, da se je po prvem srčnem napadu kar dobro pozdravil. Zaskrbelo pa me je, ko sem pozneje čital v Ameriški Domovini, da se bo podvrgel operaciji. Vendar nisem računal, da se bo to zgodilo tako hitro in usodno. Čeravno ni dosegel visoke starosti, je kljub temu zapustil bogato dediščino svojemu narodu in slovenski zgodovini.

Slovenci v Minnesoti smo do pisatelja Mauserja gojili veliko spoštovanje, prav radi njegove globoke vere in neupogljivega značaja. Ohranili ga bomo v blagem spominu. Brez dvoma bo naš priprošnjik v nebesih, skupaj s slovenskimi mučenci, o katerih nam je toliko lepega napisal v življenju in tudi govoril na letnih spominskih proslavah. Odšel je za vedno od nas, njegov duh pa bo ostal med nami, dokler se mu ne pridružimo v večni domovini.

A. P.

Drobtinice z lemontskega hribčka

V sredi februarja sem prejela Slomškov list. Je tako zanimiv, da moram povzeti iz njega nekaj misli za tiste, ki ga ne dobivajo in vendar ljubijo našega svetniškega kandidata. "Pridi, Gospod Jezus," je naslov glavnega članka, ki vsebuje kratek oris Slomškovega rojstva 26. novembra 1800 in njegove smrti 24. sept. 1862. Temu sledi razmišljanje, kaj smo storili do zdaj, da bi dobili v Slomšku svetnika? Kaj naj storimo naprej.

Letos je bilo v Sloveniji veliko romanj na razna božja pota. Imeli so tudi posebne vlake za bolnike. Ti božji ljubljenci, kar vsak bolnik v resnici je, če nosi svoj križ potrpežljivo, imajo lepo priložnost veliko doprinesti k povišanju Slomška. Treba se mu je priporočati. Nekateri se priporočajo raznim svetnikom istočasno. To ni prav. Treba je moliti k tistemu, do katerega čutimo največje zaupanje in potem vztrajati v veri, da nam bo pomagal, ako je božja volja. Noben svetnik pa ne more pomagati, ako to ni v božjih načrtih. Mi Slovenci bi se morali okleniti naših rojakov, ki še posebno razumejo nas, saj so živeli v naših krajih, v naših razmerah. Slomšek, Baraga, Vošnjak, Gnidovec. Vsiljevati enega od teh štirih ne moremo nobenemu. Vsak se naj odloči za svojega kandidata in moli, da bi ga Bog poveličal čudeži. Gre za čudeže! Izprosimo si jih!

Slomškov list ima dva dopisa o prošnji in uslišanju Slomška. V Trnovaljah, župnija Ljubno, živi 90 let star Anton Čop. V njegovem imenu poroča g. župnik, da je imenovani leta 1914 ranjen na Poljskem v ruski ofenzivi. Krogla je šla skozi njegove prsi in se ustavila v hrbtu. Padel je na tla in žal nepremično, medtem ko okrog njega padale topovske krogle ves dan in še ponoči, ves drugi dan do konca ofenzive. Ves čas je revež molil kesnje in prosil Slomška, naj varuje smrti. Ob koncu boja sanitejci pobrali ranjence in prenesli v bližnjo, še nedodelano cerkev. Na tleh so ležali nekaj dni in potem so jim naročili, naj gredo peš — 1 km — železniške postaje. Kdor je mogel, je odšel. G. Čopi je prosil Slomška, naj mu izprosi toliko izboljšanja, da bi mogel hoditi. Takoj mu je odleglo, da je vstal in mogel do vlaka, ki je peljal do Košic na Češko. Ostal je tam v bolnici in jo pustil popolnoma zdrav. Zdravnik mu je bil izrezal kroglo, očistil rano, ki se je lepo zacelila. Tudi pozneje se je moli vseh stiskah zatekal k Slomšku in bil vedno uslišan. Sedaj moli, da bi njegov priprošnjik dosegel čast oltarja.

Nič manj zanimiv je dopis Moje srečanje s Slomškom.

List vsebuje tudi Slomškov pesem "Slava Večnemu"; Segula opisuje svoje potovanje po Ameriki; članek "Vox Populi", v katerem neki Beltin priporoča, naj bi bolniki pridili skupna romanja k Slomškovem grobu v baziliki Marije božje v Mariboru. Vsako deljo kaka druga župnija. Izvrstna ideja! Gotovo bi se našlo kak dober človek, ki bi organiziral prevoz bolnikov. Molitve pri grobu Slomška je vse drugega, kot pa se mu doma priporočati. Ko beremo življenje svetnikov, vidimo, da so se vedno dogodila čudežna ozdravljenja na ali pri grobu svetnika.

List vsebuje tudi članek o Slomškovem središču v Kalifornijiji — o Slomškovi šoli v Rwandi in o njenem postanku. Mi smo že pisali v A.D. Povemo le še, da je tudi sedanji g. župnik Jožef Snoj goreč častilec Slomška, kot je že znano iz rom njen ustanovitelj Rev. Francis Horvat.

Slomškov list piše tudi o postopku v Rimu in priporoča, da bi si naj vsaka slovenska župnija nabavila veliko stensko sliko Slomška (Kregarjeva). Zanimiv je tudi seznam darovalcev za Slomškov sklad. Chicago in Cleveland prednjačita. Čast jima! Žal, je pa nekaj slovenskih župnij, ki niso niti enim samim imenom zastopane. Človeku je težko razumeti, da ni več zanimanja za našega Slomška, ki mu Slovenci toliko dolgujemo. Brez njega bi bila cela Štajerska ponemčena. Bog nam je ohranil vero in narodnost, ker je že takrat Sueda ustanavljala šole na slovenskih tleh. Naprej je gledal in skušal s svojim delovanjem preprečiti zlo. Z ustanovitvijo Mohorjeve je položil temelje izobrazbi preprostega naroda. Pa kaj naj rečemo o šolah? Iz njegovih nedeljskih šol so se razvile državne šole tudi na deželi. Prej so bile samo po mestih. Za takega velikega dobrotnika zapostavljamo! Ali je naše srce potujčeno, da ne čuti več slovensko? Saj smo prišli v Ameriko iz krajev, kjer smo še tudi uživali sadove Slomškovega delovanja za vero in narodnost. Sodelujemo s tistimi, ki se trudijo, da bi dosegel Slomšek čast oltarja na zemlji. Molimo, da bi delal čudeže!

s. M. Lavoslava

Za demokratično alternativo v Jugoslaviji

Desimir Tosić: Ali je še drugačna alternativa?

Skupina "Demokratska alternativa" v Angliji je lani objavila brošuro, kjer so štirje pisci razpravljali o prehodni dobi, odnosno o evoluciji iz komunistične diktature v pluralizem. Objavili smo sestavke Ilije Jakića, Franja Sekolca in Dušana Popovića. V naslednjem objavljamo četrto razpravo, ki jo je napisal Desimir Tošić.

V kaosu — ne samo potitičnem, temveč tudi duhovnem —, v katerega smo zamešani kakih petintrideset let, neredko naletimo na človeka, ki prihaja iz domovine — pa naj bo to iz kroga režima, še bolj pa iz krogov opozicije —, ki je popolnoma desorientiran; z upi in računi, ki so popolnoma nestvarni, tako z ozirom na domovino, še bolj pa z ozirom na mednarodni položaj. In še to, čeprav so ti upi in računi osnovani na d o l o č e n i h dejavnikih, je še vprašanje, ali so tudi dovoljšni, da bi povzročili kakšno politično dejanje v bodočnosti?

Tako si režimski človek, ki mnogo ne misli in ki je naučen, da ne misli, ki je zmeden od uspehov režima zunaj meja Juslavije, težko predstavlja možnost, da bo partija po smrti voditelja oslabela. Resnica je, da je ves sistem, ne samo partija, temveč tudi država in njen zunanjepolitični uspeh, mednarodni odnosi, disciplina v partiji, njena vojska in policija (varnostna služba UDBA), n j e n o gospodarstvo in kultura, skratka, da je vse to odvisno od enega človeka, maziljenega vodje. Dokaz je to, da ta sistem ni močan po svoji vsebini, ne svoji avtoriteti, temveč z a v i s i od spretnosti in predrznosti enega samega človeka. Kdo more verjeti, da bo taka partija jutri po smrti vodje, še taka kot je bila včeraj?

Ljudje iz opozicije, predvsem in v glavnem iz nacionalistične opozicije, nimajo r a z l o g a za večji optimizem, kajti nasproti režimu, ki razpolaga z določenimi silami, ima upravni aparat, financijska sredstva, ljudi, opozicija iz teh vrst nima drugih sredstev, kot sproščene ideje in strasti. Kako Hrvatje mislijo, da se bodo enostavno ločili od jugoslovanske skupnosti? Z orožjem v roki? Ali z glasovanjem? In kaj bi na primer Sovjetska zveza storila, ko bi videla, da izstopa iz jugoslovanske skupnosti ena republika in se vključuje v "zapadni blok"?

Ako nekateri računajo z idejami in strastmi, brez ozira, dali jih priznava večina odgovarjajočega naroda, se drugi vdajajo upanju na „zahodne zaveznike". Neki emigrantski predstavniki v Združenih državah Amerike o si polomili hrbtenice, klanjajoč se pred lokalnimi oblastmi, vladami in predsedniki. Kako more kdo pri zdravi pameti, pa tudi če je emigrant, verovati, da bi kakšna velesila, zlasti zahodna, bila v stanju, da danes pomore ustvarjanju srbske ali hrvaške neodvisne države na ozemlju sedanje SFR Jugoslavije? Velika Britanija? Zahodna Nemčija? Francija? Ali Italija?

Torej: delo v prid evolucijskega razvoja v domovini, delo za demokratsko alternativo ni le delo nekih idej in upov, temveč je predvsem naša stvarnost, stvarnost jugoslovanskih narodov, vsakega posebej, kakor t u d i skupaj, in končno stvarnost mednarodnih o d n o s o v. Lahko je, da nam to ugaja ali ne ugaja, resnica je, da je tako; in stvarnost je neusmiljena. Mi, seveda, lahko odklanjamo „sodelovanje z zgodovino", odbijemo sprejeti te dejavnike, to je res, toda v tem primeru oni, ki to store, nimajo pravice, da varajo druge — razen sebe. In ako to poskušajo — bodisi zaradi miselnih motenj, ali moralnih pomanjkljivosti pri varanju drugih — morajo Srbi in Hrvati odkloniti take prevare, in to ne s sramežljivim, nesigurnim in nepopolnim odporom. Ta odpor je treba krepiti v globino, brezkompromisno, in s prepričajem, ker dogodki l. 1941 o 1945 kažejo, da so se napake množile ne samo pri onih, ki so vladali, ali pri onih, ki so nas predstavljali, temveč, da je kaos v glavah in dejanjih načel tudi široke množice ljudstva že v teh hudih časih.

Kakor bi bilo videti neverjetno, je tako za režim kakor za opozicijo doma odprta le ena sama pot v jutrišnji dan. To je alternativa evolucijskega razvoja, **demokratska alternativa.**

Vsak poizkus, vzdrževati še naprej ta sistem, kakršen je, — brez človeka, ki je bil začetek in konec tega režima in te politike — bo jutri nemogoč. V e l i k i nasprotniki tega režima niso gibanja, ne zarote, ne emigrantske diverzijske akcije. Največji nasprotnik režima je podtalno nezadovoljstvo, podtalno že desetletja, ki ga danes često ni videti 'z golim očesom'; to bo nekega dne izbruhnilo z elementarno silo, ki ji ne bo mogoče nuditi uspešen odpor.

Poskusi opozicije na odcepitev in poskusi opozicije lakolizirane na "male probleme", ki pa naj izzovejo hitre in totalne spremembe, se ne morejo drugače končati, kakor s kaosom in medsebojnimi spopadi narodov Jugoslavije, dežel med sabo, klikarskih skupin, z divjimi principi posebnih in kolektivnih „razračunavanj" in maščevanj. Tudi če pozabimo na intervencije velikih sil, predvsem Sovjetske zveze, prve in najvažnejše, je težko, da bi takšen razvoj vodil v zmago kakšnega med udeleženci — kakor ni vodil niti leta 1945 — ampak bi verjetno zmagala kakšna druga sila, dozdaj še neznana, ki bi zavladala na tem celem prostoru ponovno „z ognjem in mečem."

Ali nam krvi še ni bilo dovolj? Ali nam po takem prelivanju krvi še ni bilo dovolj te travme, teh zadnjih štirih desetletij, ki so nam v obojestransko škodo?

To, česar niso storili vladajoči krogi pred 25. oz. 27. marcem, brez 25. in 27. marca, da bi namreč zbrali vse temeljne sile javnega mišljenpa okrog ene politike **neodvisnosti** in ene politike stvarne in končne **evolucije** — ali naj bodo v stanju storiti to določene sile v Zvezi komunistov in določene sile v opoziciji jutri?

To je naše vprašanje, biti ali ne biti, ne samo za neposredno zgodovino **danes**, temveč tudi **jutri?**

Za tako taktiko je treba mnogo upornosti, pameti in požrtvovanja, podvigov in hrabrosti, toda v naši inteligenci, takoimenovani družbeni „eliti", v našem novem vladajočem razredu ni dovolj upornosti, pameti in požrtvovanja. Mi to vemo. Prav zato se morajo ljudje dobre volje pri vseh narodih v Jugoslaviji upreti vsaki oni politiki v po-Titovski Jugoslaviji, ki bi ne bila politika evolucijskega razvoja, demokratske alternative in politike prehodnega stanja. Čeprav vsi ti trije pojmi stvarno predstavljajo eno samo celoto, mislimo, da je potrebno reči o vsakem terminu še besedo posebej.

Mi moramo priti ven iz položaja, v katerem se nahaja zdaj naša domovina. Ko rečemo, da je potrebno priti ven, ne pomeni to, da pretrgamo vse s „predvčerajšnjim dnehi", niti da "se obračunavamo" z njim. Toda ta evolucijski razvoj ne sme biti samo poskus, kot so bili „triki" l. 1945 z „narodno fronto", l. 1950 z „delavskimi z „novo reformo", l. 1966 z likvidacijo šefa politične policije (Rankoviča), l. 1973 z novim delegatskim sistemom" itd. Evolucija, to pomeni udeležba v kakršnih koli oblikah družbenih sil, ki niso **samo sile marksizema-leninizma,** oz. sil Zveze komunistov Jugoslavije.

Da bi prišlo do nekega končnega stanja, moramo še pred njim omeniti predhodno dobo, ki se ne more začeti brez angažiranja določenih sil v vladajoči Zvezi komunistov. Toda to predhodno stanje se ne more razvijati v smislu evolucijskega razvoja, v kolikor današnje opozicijske sile — vsaj one, ki so bolj racionalne in kulturnejše — ne bodo pripravljene, da vsako pozitivno in nujno spremembo sprejmejo ne le z odobravanjem, temveč tudi s sodelovanjem z onim, kar je že zgrajeno in kar se gradi. Če vzamemo primer Čila in Portugalske — in reverse — bomo vieli, da so one sile, ki so hotele spremeniti „takoj" in „popolnoma", vzbudile reakcijo prav zato, ker niso pristale na evolucijski razvoj, predhodno stanje; ker niso sprejele demokratskega načela, ne „predhodne dobe', temveč želele vse v enem dihu: da vstanejo, razpalijo strasti in v **vsem same** zmagajo!

Za take in te spremembe je potrebno, očividno, več pameti, upornosti, požrtvovanja in fantazije, kot pa jih imajo naše okoliščine vsaj v določenih trenutkih! Sicer — kaj nam drugega ostaja? Medsebojno prelivanje krvi, zasedba od tujcev, nove diktature! S a m o stare zgodbe.

Kakor nikdar v zgodovini, je zdaj pred nami nov veliki izpit — **preživeti!** Imeli smo poleg vseh nesreč tudi srečo, da doma pripadajo komunističnemu režimu, ki se je — četudi proti svoji volji! — ločil od matice leta 1948. Tega trenutka nihče ni izkoristil: niti partija niti opozicija za končno obračunanje z našo zaostalostjo in našo odvisnostjo od tujih dejavnikov.

Sedaj se nam ponuja še ena šansa, nova: izginotje diktatorja, ob katerem se je vse menjalo tako, da se ni nič spremenilo, kar se tiče človekovih pravic in naše stvarne varščine. Če bomo ta trenutek izkoristili, odvisi ne **samo od nas,** toda odvisne bo prvenstveno od nas samih. Če rečem "nas samih", mislim na določene sile v Zvezi komunistov in na one v demokratski opoziciji doma, ki nujno žele gibanje **naprej** in noben način **ne nazaj.**

ZA SMEH

"Ali je res tvoja tašča nevarno zbolela?"

"Res je zbolela, toda nevarno bo šele, če bo ozdravela."

*

V Ljubljani so bile svojčas med potrošniki vode na prvem mestu Ljubljanske mlekarne in Centralna vinarna. Pravijo, da se stanje ni spremenilo.

Darovi za Slovenski starostni dom

Cleveland, O. — V oktobru in novembru lani, so darovali za Slovenski starostni dom sledeči:

V splošni in gradbeni sklad

$2000 Walter F. Desmond, Columbus, Ohio;

$250 — Jackshaw Chevrolet Inc., Frank J. Taucher;

$150 — Fred J. Lekson in žena, Charlotte, N.C.; John Lekson in žena, Albequerque, N. Mexico; Louis J. Pierce in žena, Willowick; Combined Branches Slovenian Women's Union of America Proceeds of June, 1976 Cottillian Deb Ball.

$127.50 Loouis Jurecic.

$125 — Louis Jurecic in žena.

$124 — Louis Izanec.

$121 — Louis in Ann Izanec.

$100 — Pauline Burja, Mary Palcic.

$75 — Florence Unetich.

$70 — Florence Unetich.

$60 — Slovenian Button Box Club.

$50 — Ernest in Anne Urbas.

$47 — Florence Brochak.

$39 — Florence Brochak.

$37.50 — Catherine Krauter, Mary Wiehn.

$26 — Phyliss Berry.

$25 — Joe in Edward Kadunc, Joseph in Edward Kadunc, Catherine Krauter, Josephine Susnik, Ernest in Anne Urbas, Mary I. Wiehn.

$20—Angela Smole, Josephine Walker.

$15 — Ann H. Bencina, Phyliss J. Berry, George Staiduhar Sr. in žena.

$13 — Olga Sargent.

$12 — Joe Bajec in žena; John Zaubi in žena.

$10 — Gertrude Gole, Albert Makuc in žena, Helen Jeris, Louis in Frances Vodopivec, McKeesport, Pa., Frances Wohlgemuth.

$9 — Robert Rossman.

$5 — Mary Fugina, Mary Fugina, Mitzi Gabrowshek, Stea phanie Gricar, A. Fowler, Olga Sargent, Verna Kolich, Pat Perko, Harold White, Sec'y. VFW Bowling League.

$3 — Mary Habitor.

V spomin sorodnikov in prijateljev

$110 — F. Wagner in žena v spomin matere Anne Bolek;

$100 — John Sivec za Butcher's and Grocer's Club of Collinwood; Angela Marinko v spomin soproga Jacoba, Josephine Maver v spomin Roberta C. Smith;

$50 — Edwin in Stephanie Polsak v spomin Rose Jurman, Mary Sterle v spomin soproga Johna Sterleta;

$40 — Slov. Pensioners Club of Euclid v spomin Johanne Devito, Johna Gruden, Jamesa Naininger in Johna Williamson;

$25 —Matt Krizman in žena v spomin Ide Stilson;

$20 — Euclid Pensioners Club v spomin Frances Medved in Josepha Tomsich; George Staiduhar Sr. in žena v spomin Agnes Panic, Detroit, Mich.; Jennie Zagar v spomin soproga Franka Zagarja; Frank Kocin in Mary Mullec v spomin Mary in Stanleyja Korenchen;

$15 — Mary Sustarsic v spomin Christine Zivoder;

$10 — John J. Alden v spomin Johna Hostnika; Frank Bubnic in žena v spomin Johna Pezdirtza; John in Alice Cech v spomin Mrs. Peternel; Evangeline DePaoli, Phoenix, Ariz., v spomin Albine Kravanya; Edward in Mary Intihar v spomin Mrs. Anzelc, Lorain, Ohio; Jim in Vicky Kozel v spomin Ruth Stampfl; Mary Lunka in družina v spomin Louise Basar; Mrs. John Pizem v spomin Johna Pizma; Milka Perko v spomin hčerka Amelie Perko; Lydia Platt, Royal Oak, Mich., v spomin Veronike Cedilnik; Lodge Sluske Vila H. AFU v spomin Vatra Grilla; George in Josephine Vraneza, New Smyrna Beach, Fla., v spomin Franka Gregorcica; Mrs. Fred Wagner v spomin Anne Bolek; Woodmen of the World št. 6110 v spomin Steffie Mandel.

$5 — Josephine Debevec v spomin Frances Zgonc; Nettie Mihelich v spomin Johanne F. Mally; Alice Mocnik v spomin Marge Loucka; E. Pausic in žena v spomin Terese Jurecic, Mike Puro v spomin Caroline Znidarsic; Bill Puro v spomin Caroline Znidarsic; Ella Samanich v spomin Antona Fortune; Ella Samanich v spomin Margaret Loucka; Vic in Vicki Svete v spomin Roberta Smitha; Frances Zele v spomin Mary Krasal.

$3 — J. Karlinger, žena in H. Zupancic v spomin Tonyja Anzicka.

Vsem darovalcem i s k r e n a hvala!

Za SSD
C. Wolf

SPROŠČENO POČIVA — Tiger v londonskem živalskem vrtu nima nobenih posebnih stisk, ko mu drugi donašajo hrano in pijačo. Nič čudnega torej ni, da tako zadovoljno in sproščeno počiva.

VESTI IZ SLOVENIJE

Stiska "Prosvete"

Ljubljansko "Delo" je 18. februarja 1977 prineslo pod gornjim naslovom poročilo neke Barbare Goričar, v katerem pravi med drugim:

LJUBLJANA, 17. febr. — Danes je bila četrta seja izvršnega odbora Slovenske izseljenske matice . . .

Na današnji seji so spregovorili tudi o problemu "Prosvete", lista slovenskih izseljencev v ZDA, ki ga izdaja Slovenska narodna podporna jednota, Ker je to eden izmed najstarejših slovenskih listov v Ameriki, je treba storiti vse potrebno, da bo prodrl tudi do mladih generacij.

Problem "Prosvete" pa ne tiči v kakšni gmotni stiski, pač pa v uredniškem in novinarskem delu. Sedanji urednik "Prosvete", ki je prišel do tega položaja kot aktivist Slovenske narodne podporne jednote, ni niti novinar, niti ne zna zadosti slovensko. Zato je treba čim prej najti nekoga, ki bi bil pripravljen vsaj za nekaj časa oditi v Cleveland (Ne v Chicago? — Op. A.D.), dobrega novinarja, ki bi znal ta časopis popestriti toliko, da bodo začeli po njem segati tudi tisti, ki jim materin jezik postaja vse bolj tuj. Sklep današnje seje je bil, da je potrebno storiti vse, da se "Prosveta" obdrži.

Otrok utonil v Pšati

V Loki pri Mengšu je v petek, 11. februarja, izginil na poti domov od stare mame k mami, ki naj bi se vrnila z dela, 3 leta stari Robert Mav. Zaradi noči so iskanje prekinili in našli otroka šele naslednji dan mrtvega zapletenega v vejah ob bregu narasle Pšate, le kakih 100 metrov od doma.

Nimajo merila za učinek dela

Učinkovitost dela merijo v Sloveniji le v industriji, kjer obstoje temeljne organizacije združenega dela, kar naj bi bilo le v nekako eni tretjini proizvodnje. Ves preostali del gospodarstva nima podrobnejših meril za ocenjevanje in vrednotenje dela, pravi poročilo Gospodarske zbornice Slovenije.

V Sloveniji so umrli

18. februarja

V Šmarju pri Jelšah: Amalija Fuerst;

v Ljubljani: Kristina Smerekar, roj. Pintar, Milan Bračko, Alenka T r o h a, Jože Zgonc, Zvonka Jenko, roj. Gorenc;

v Prisojni (Litija): Ludvik Golnar;

v Kopru: Branko Redek;

v Podkraju pri Velenju: Ivana Ošlovnik.

19. februarja

V Sp. Kašlju (Polje): Marija Pupis;

v Žalcu: Stane Praprotnik;

v Ljubljani: Jožefa, Žitnik, roj. Nadlučnik, Angelca Košca, roj. Sušnik;

v Polju: Ivan Kraševec;

v Preski: Franc Kern, Marija Tome, roj. Mrak;

v Cerknici: Jože Snoj;

v Mali vasi (Grosuplje) : Marija Gruden, roj. Ahec.

21. februarja

V Kranju: Jože Hladnik, Jožica Zakrajšek, roj. Dolar;

v Ljubljani: Janko Badovinac, Pavlinka Milavec, Jakob Jesenovec ml., Štefka Anderlin, Franc Remec, Maks Keržemenec (z Viča);

v Pivki: Marjan Joimo;

v Celju: Marjana Pejha, roj. Požar.

22. februarja

V Ljubljani: Franc Ogrin, Franc Remec, Viktor Kordež, Jakob Jesenovec, Vinko Glanz, Mara Lampič;

v Kočevju: Marija Berlan, roj. Struna;

v Logatcu: Jože Župančič;

v Kranju: Franjo Golaž;

v Slov. Gradcu: Franci Tiršek.

Zadnje vesti

Za zadnje vesti iz Slovenije poslušajte v Clevelandu in okolici Slovensko radijsko uro "Pesmi in melodije iz lepe Slovenije" vsak večer od ponedeljka do petka na postaji WXEN-FM na 106.5 MC, katero vodita dr. Milan in go. Barbara Panicevič

Priporočite
AMERIŠKO DOMOVINO
svojemu slovenskemu
sosedu in prijatelju!

Carst Memorials
Kraška kamnoseška obrt
EDINA SLOVENSKA IZDELOVALNICA NAGROBNIH SPOMENIKOV
[illegible] Waterloo Rd 481-[illegible]

MALI OGLASI

FOR RENT

Furnished apartment, 4 clean rooms up, share gas bill, $120 a month. Security deposit. No pets or children. E. 70 St. Clair area. Call 431-7014 evenings.

—(37)

EUCLID, INDIAN HILLS BRICK RANCH

Custom built, 4 bedrooms, 2½ baths, plus family room. Large modern built-in-kitchen, 2 fireplaces, full air-conditioning, carpeting, drapes, full basement, 2 car garage. Huge wooded lot, A-1 Condition. By appointment, call 481-8681.

(35)

READY FOR SPRING

Open House Sunday 2-5 Euclid

Five room bungalow, aluminum siding, new roof, gutters, new sidewalk, living room, dining room, kitchen with eating area. Bath, 2 bedrooms, knotty pine, 1 large dorm up, screened porch. Full basement, garage.

Owner by Appointment.

Upper 30. **531-0808**

—(35)

APARTMENT FOR RENT

Five rooms down, garage, Euclid Beach area. Call after 5 p.m. 481-2768.

(35)

ODDAJO

tri sobe in kopalnico na E. 71 St. blizu St. Clair Ave. odraslim Garaža po želji. Kličite 361-0989 po 5. uri popoldne.

(37)

EUCLID

prvikrat naprodaj, tri leta star zidan ranč, s tremi spalnicami, dvojna priključena garaža. Polna klet. V okolici novih domov.

Tracy Avenue

V Euclidu, kolonial s 4 spalnicami, garaža za 2 avta, vsa podkletena. $36,900.

Genesee Avenue

V Euclidu, 4 velike spalnice, klet, priključena garaža. Brezmadežna.

EUCLID

zidan ranč, priključeno garažo, tri spalnice, 1½ kopalnica, lep lot.

UPSON REALTY
UMLA
499 E. 260 St. 731-1070
Odprto od 9. do 9.

(35)

V najem oddajo

Pet sob v 1. nadstropju na St. Clair Avenue in E. 63 St., odraslim. Kličite 432-1324.

(x)

Help Wanted Male or Female

LINOTYPE OPERATOR

Call 361-4088 — Jim

(x)

Help wanted Female

Female Help Wanted
FACTORY WORK

Full time, days. Apply in person.
BRUNS BRUSH INC.
18624 Syracuse Ave.
(corner of St. Clair & Nottingham Rd.)

(35)

Ženska dobi delo

Lažje gospodinjstvo za enega moža, stanovanje v hiši na Highland Heights. Kličite tel. 486-8921.

(36)

TYPIST

We are looking for a typist for our memo and recipe department. The major responsibility of this position is typing menus for our many restaurants and hotels. Good typing (60) WPM required and an aptitude for figures is helpful.

We offer a good benefit package To apply please phone Mrs. Guy for appointment at 861-3450 ext. 356.

STOUFFERS
1375 Euclid Ave.
Cleveland, Ohio 44115
an equal opportunity employer

(35)

Avgust Šenoa:

ZLATARJEVO ZLATO

"Prečastiti, ugledni, spoštovani, vzvišeni in modri gospodje stanovi ter redovi kraljevine Dalmacije, Hrvatske in Slavonije! Prejasni knez in gospod Ernest, nadvojvoda avstrijski, namestnik njegove posvečene cesarske in kraljevske svetlosti, je s pismom in pečatom ukazal gospodu Gašparju Alapiću Vukovinskemu, banu navedenih kraljevin, da skliče gospodo in plemstvo na glavni sabor, kjer naj bi se posvetovali o potrebah naše žalostne domovine. In da bi bilo slavnim stanovom in redovom jasno, kam meri želja njegove prejasnosti, je poslal mene in blagorodna gospoda generala Servacija Teuffenbacha in Vida Halleka kot komisarja, da z živimi besedami izrazimo vašemu gospostvu prejasno voljo in zapoved ter da z modrim in odkritim posvetom najdemo pravo pot, kako bi se te slavne kraljevine ohranile pod slavnim žezlom ter ubranile pred krvavim sovražnikom vsega krščanstva. Slavni stanovi in redovi!"

"Oprostite, vaša prevzvišenost in tudi slavni stanovi in redovi," je jezno poskočil Stolniković, "ker vpadam v besedo gospoda kraljevega komisarja."

"Poslušajmo, poslušajmo!" se je razburilo plemstvo.

"Kraljevi komisar naj govori!" je kriknil Niko Tahi in pobledel od jeze.

"Ne, Stolniković mora govoriti!" so vpili pdemiči iz Moravča.

"Stolniković!" je zahtevala tudi skupščina. Drašković je jezno stisnil ustnici in se spustil na stol.

"Slavni stanovi in redovi!" je Stolniković nadaljeval. "Čeprav nisem vreden te časti, da govorim, in čeprav sem morebiti prekršil red, ker sem se drznil slavni gospodi pokazati pravo pot, sem vendar prepričan, da je vsak hrvatski plemič čuvar domače pravde. In zato me sili srce, da vprašam, kje je naš glavar, kje je naš ban?"

"Kje je naš ban?" je zagrmelo plemstvo.

"Slavni stanovi in redovi!" je v strahu spregovoril podban Bukovački.

"Ne sprašujemo za podbana, temveč za bana!" je Peter Ratkaj udaril s pestjo ob zeleno mizo.

"Slavna gospoda!" se je vmešal Petričević. "Spoštovani gospod Gašpar Alapić je s tem svojim pismom potrdil slavnemu zboru gospode in plemstva, da se je banski časti odpovedal in da je poslal ostavko njegovi kraljevi svetlosti v Prago."

"Sramota!" je zakričal Mate Keglević.

Toda v tem trenutku je Stjepko Gregorijanec poskočil ter zgrabil za sabljo, da se je moral Keglević potuhniti:

"Slavna gospoda!" se je oglasil slaboten glas med plemiči in na govorniški oder se je povzpel do sedaj še neopaženi grbavec.

"Vivat Alapić, vivat!" je zagrmelo plemstvo.

"Slavni stanovi in redovi!" je spregovoril Alapić. "Iz srca mi je žal, da se je skupščina razburila zaradi mojega pisma; še bolj pa mi je žal, ker so mi nekateri gospodje očitali, da sem bojazljivec. Bojazljivec nisem, to ve vsa kraljevina, ker nisem samo po Zagorju krotil uporne kmete, temveč je tudi Antikrist okusil mojo sabljo, in to ne samo enkrat! In čemu nisem več ban, čemu sem svetli kroni vrnil glavarstvo naše kraljevine, bom slavnemu zboru povedal kasneje, ko se bom kot plemič pred plemstvom tudi opral. Ako bo našla moja slabotna beseda pred vami le iskrico spoštovanja in ljubezni, vas zaklinjam, gospoda slavna, poslušajte predvsem modre besede prečastne in blagorodne gospode komisarjev, ker vem, da nam prinašajo zdravila za naše težke rane."

Alapić se je z zlobnim nasmehom poklonil Draškoviću, ki je vztrepetal, kakor bi ga pičila kača.

"Vivat Alapić!" je vzkliknilo plemstvo. "Čujmo komisarja!"

Nenadno se je dvignil Drašković in oči so se mu zablestele. Smeje se je takole začel:

"V slogi, slavni stanovi in redovi prelepe naše kraljevine, rasto velike stvari, nesloga pa pokvari vse. Če kdaj, me sili sedaj, gospoda slavna, moje zaskrbljeno srce, da vam ponovim te stare, že znane besede. V resnici ne prihajam v svojem imenu. Prejasni gospod namestnik me je poslal semkaj in, kakor mi veleva stan, da bom samo veren tolmač njegove prejasne volje, tako mi duša ne pusti, da bi vam ne govoril po srcu in po pameti. Kako bi tudi ne? Mar se nisem rodil med vami, mar nisem sin skupne domovine? Ali nisem v burnih dneh stal na četu te nesrečne domovine tako s križem kakor z žezlom? Ali nisem z vami prebedeval noči v skrbi, da bi odvrnil kugo nevere od naše dežele, ali nisem po vse dni pazil, da bi zverinski sovražnik križa ne poteptal naše kraljevine, ki je že oddavnaj krščanska? Saj je spominjate tistega dne, ko sem po višji modrosti stopil med vas kot ban in ko sem položil desnico na sveti evangelij, da bom branil kraljevino. Kako burno vam je vzvalovalo srce, kako ste vzklikali, kako so zazvenele junaške sablje! Bogme, če bi vas takrat napadli Turki, bi se oni razpršili pred vami od strahu kakor Filistejci pred Gedeonom. Kako lepo, kako slavno se je povzdignilo ime hrvatskega plemstva med krščanskim svetom, ko ste složno pod pametnim vodstvom Franje Slunjskega in tudi pod vodstvom prisotnega spoštovanega gospoda Gašparja Alapića sekali Turke, ko ste kakor železne skale stali proti viharju pekla! Nikdar več ne bo banska zastava še kaj takega doživela! In zdaj, ko se je božji previdnosti zazdelo, da vas v trpljenju skuša, če ste res pravi verniki Jezusove krvi, zdaj, ko bi moral sveti Duh počivati nad vašimi glavami in vam krepiti srca, zdaj je sovražnik Sina človekovega zasejal v vaša srca kali nesloge. In če ne bo samo usmiljenje božje vrnilo sloge v to našo žalostno zemljo, jo bo uničil neverni meč in peklenska moč vas bo vkovala v verige! A čemu nesloga? Kakšna krivica se je napravila deželi? Mar ne izvršuje prejasni gospod namestnik milostno vaših želj? Mar vam nalaga davke?

- Potovanja skupinska in poedinci
- Nakup ali najetje avtov
- Vselitev sorodnikov
- Dobijanje sorodnikov za obisk
- Denarne nakaznice
- Notarski posli in prevodi
- Davčne prijave

M. A. Travel Service

6516 St. Clair Ave.
Cleveland, Ohio 44103
Phone 431-3500

Dragi naročniki!

Tiste, ki prejemate Ameriško Domovino po pošti, lepo prosimo, da nam vsaj dva tedna pred selitvijo sporočite svoj novi naslov. Tako boste list nepretrgoma redno prejemali, nam pa boste prihranili poštne stroške, kateri znašajo sedaj po 25 centov za vsako vrnjeno številko. Najlepša hvala za tozadevno sodelovanje!

Uprava

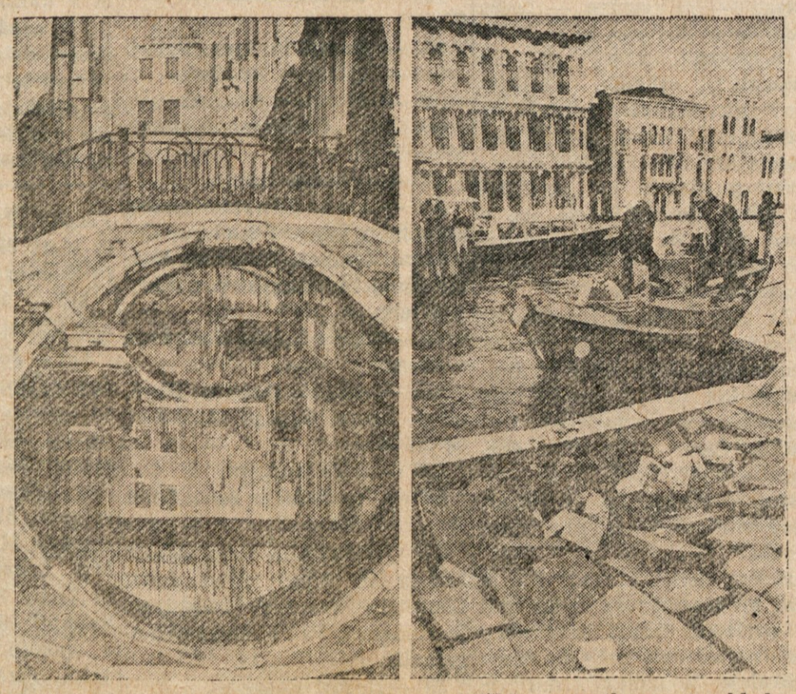

RAZPADAJO — Benetke so zgodovinski in umetniški spomenik, pravi zaklad umetnosti preteklih stoletij, ki pa na žalost propa da zaradi onesnaženega okolja in dviga morske gladine.

NAKLADANJE — Sonce in senca napravljata svojevrstno sliko nakladanja tovorne ladje s takonitom v pristanišču ob Gornjem jezeru. Tisoč čevljev dolg prenosni trak omogoča napolnitev ladje z do 58,000 ton rude v štirih urah.

NEOBIČAJNA PODOBA — Posnetek kaže vlačilec Presque Isle v ledu, ko zapušča pristanišče Milwaukeeja pri —10 F.

NAROČITE SI

DNEVNIK

AMERIŠKO DOMOVINO

NAJVEČJI

SLOVENSKI

DNEVNIK

NAROČAJTE

TISKOVINE PRI

AMERIŠKI DOMOVINI

AMERIŠKA DOMOVINA

bi morala biti

v

vsaki slovenski hiši

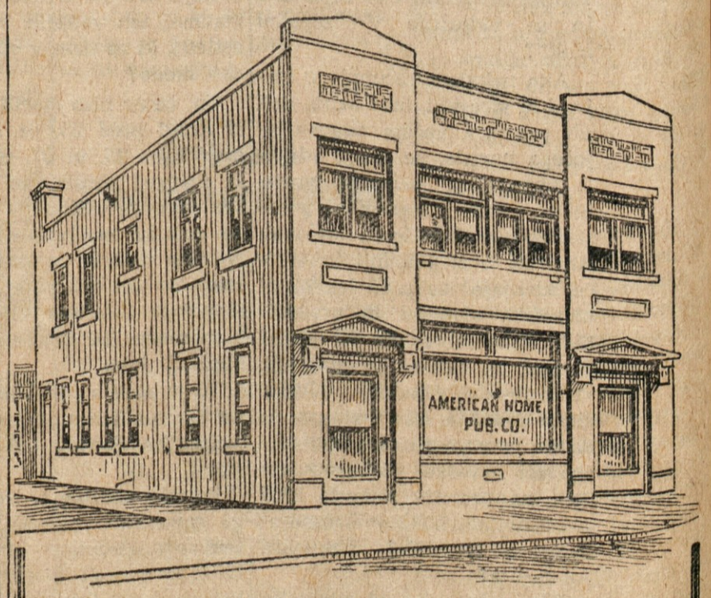

Za vsakovrstna tiskarska dela

se priporoča

TISKARNA AMERIŠKE DOMOVINE

6117 St. Clair Avenue
Cleveland 3, Ohio
tel. HE 1-0628

TRGOVSKA IN PRIVATNA NAZNANILA

Vse tiskovine za društvene prireditve:
okrožnice, sporedi, vstopnice, listki za nakup okrepčil.
Spominske podobice in osmrtnice.

Najlepša izdelava - Prvovrsten papir - Hitra postrežba

NAROČAJTE TISKOVINE PRI NAS!

TRGOVSKE TISKOVINE - PRIVATNE TISKOVINE