CELJE, 14. OKTOBRA 1976 — ŠTEVILKA 41 — LETO XXX — CENA 3 DINARJE

NOVI tednik

GLASILO OBČINSKIH ORGANIZACIJ SZDL CELJE, LAŠKO, SLOVENSKE KONJICE, ŠENTJUR, ŠMARJE PRI JELŠAH IN ŽALEC

Z UREDNIKOVE MIZE

Nekateri sestavki v našem časniku so močneje kot običajno pritegnili številne bralce. To nam povedo pisma, v katerih bralci prispevajo svoja razmišljanja. Čeprav nekateri med njimi izrecno želijo, da pisem ne objavimo, ker da so le nam »v oporo« pri širšem obravnavanju skupnih vprašanj, samo odmevnosti veseli. Ta namreč kot barometer kaže, kje »se vedri in kje v vsakdanjem življenju se oblači«.

Bi bilo preveč zahtevno, če vas tudi za prihodnje poprosimo za takšno sodelovanje. Naj ne bo anonimno, da bomo vedeli, s kom se pogovarjamo. Kar pa zadeva objavo, če je ne želite, pripišite to. Nam koristi že to, če bralci odgovarjajo, pojasnjujejo, ugovarjajo.

Pa še nekaj. Kako ste sprejeli rubriko, s katero smo vas popeljali v »skrivnosti« družbene samozaščite?

VAŠ UREDNIK

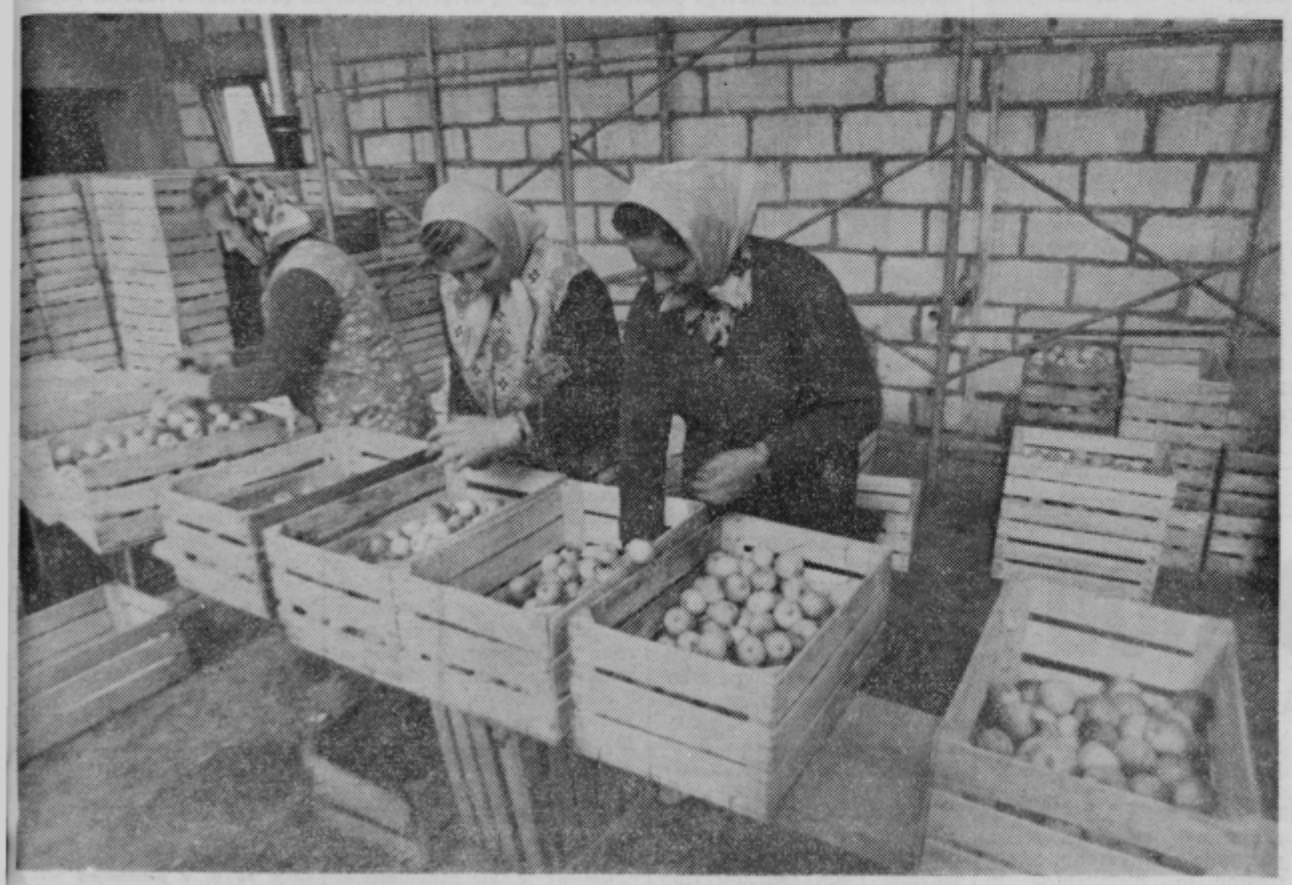

Obiranje jabolk je že za nami. Tudi trgatev je že pri kraju, vsaj v večini vinorodnih predelov, čeprav bi lahko sonce že prej bilo tako radodarno s toploto. Naš posnetek je nastal na posestvu Slom pri Ponikvi, kjer marljive roke delavk Lojzke Čater iz Šibenika pri Šentjurju, Fanike Vodišek iz Jakoba in Ivanke Mlakarjeve iz Vodraža prebirajo jabolka. Zdaj je zaloga velika, toda vse je že prodano, kajti letos so sindikati dobro poskrbeli za ozimnico. Foto: D. MEDVED

POKROVITELJ TDF 76

MERX, ZLATARNE

OBA KOLEKTIVA MOČNO PODPRLA KULTURNO MANIFESTACIJO

Uresničitev tako velikega projekta kot je TEDEN DOMAČEGA FILMA 76 prav gotovo ne bi bila mogoča brez izrednega razumevanja celjskih delovnih organizacij, brez močnega vključevanja združenega dela v to slovensko kulturno manifestacijo s sedežem v Celju. TDF že ima svojo tradicijo in priznanje. To dokazujejo tudi izredno hitre reakcije povsod v Jugoslaviji (v filmskih krogih), kjer zaprosi organizator za sodelovanje.

Letošnji TEDEN DOMAČEGA FILMA sta podprla s pokroviteljstvom znana delovna kolektiva ZLATARNE CELJE IN MERX CELJE ter s tem znova poudarila svoj izostren posluh za kulturo in nujno povezanost delovnega človeka z njo.

Hvala Merxu, Zlatarnam ter ostalim delovnim kolektivom, ki so omogočili, da Celje postaja znano v državi in izven nje tudi kot »mesto domačega filma«.

M. S.

IZ GOVORA STANETA DOLANCA

SODBA NAŠIH LJUDI NAD VSEM

Sekretar izvršnega komiteja predsedstva CK ZKJ STANE DOLANC se je odzval vabilu na sobotni prireditvi v Radečah, da ob veliki delovni zmagi kolektiva papirnice, spregovori tudi on.

Najprej se je opravičil, ker so ga z željo, da bi govoril, presenetili. Vendar, je poudaril, ob takšnih priložnostih ni treba iskati besed. Delovni uspeh, zalaganje in zavest, ki jo izkazujejo kolektiv papirnice je kot kamen v mozaiku jugoslovanske stvarnosti. Pa niso pomembne samo nove tone proizvodov, pomembno je, da delavci v takih podvigih z vso odgovornostjo uresničujejo Marksovo vizijo o samoupravnih odnosih. Samoupravljanje, je poudaril Stane Dolanc, ni nikakršni eksperiment, je živa stvarnost in nismo neskromni če trdimo, da je Jugoslavija s svojim samoupravnim, neodvisnim razvojem vera in upanje mnogih gibanj v svetu, mnogim komunistom, ki resnično hočejo svojim narodom in človeštvu dobro.

Sekretar Stane Dolanc je bil mnenja, da posvečamo vse preveč pozornosti kritiki in napadom na naš račun in da tudi časopisi preveč pišejo o takih pojavih. Jugoslavija pa ima v svetu mnogo več prijateljev, kot je tistih, ki nas nimajo radi, je dejal.

Sicer pa, je poudaril Stane Dolanc, za nas, za Zvezo komunistov Jugoslavije, je mnogo važnejše, kaj o naših prizadevanjih, o naših uspehih in praktičnem izvajanju vsesplošno osvojene politične usmeritve mislijo naši občani, naši delovni ljudje, kajti njim in predvsem njim smo javni politični delavci odgovorni.

J. KRAŠOVEC

SLOVENSKE KONJICE

POVSOD VIDEN NAPREDEK

PODELJENE NAGRADE »12. OKTOBER« — PONOSNI NA USPEHE

Od prejšnje nedelje pa do prihodnje, visijo zastave po vseh krajih v konjiški občini, ki je 12. oktobra praznovala svoj občinski praznik. Prireditve so seveda razširili na ves teden, tako da je vsaj najmanj po ena bila v vsaki krajevni skupnosti. Na slavnostni seji občinske skupščine in družbenopolitičnih organizacij, ki je bila na sam dan praznovanja in katere so se udeležili tudi delegacija iz pobratenega mesta Kosjerić v Srbiji ter pripadniki JLA, je predsednik občinske skupščine Filip Beškovnik orisal dosedanje dosežke ter med njimi predvsem poudaril tiste, ki so bili doseženi v zadnjih in v zadnjem letu. Gre za velike premike, zlasti na področju gospodarstva pa seveda tudi zdravstva, šolstva, izgradnje vzgojnovarstvenih ustanov, izboljšave cest ter izgradnje drugih komunalnih objektov in ne nazadnje tudi premikov na področju športa ter rekreacije. Vse to je plod želje ljudi, da si svoje življenje izboljšajo, izboljšajo pa si ga lahko samo z lastnim delom. V tem pa so v Slovenskih Konjicah oziroma celotni občini uspeli, kljub temu, da je še vedno ostalo veliko nalog in dela za prihodnje.

Tako so na sam praznik položili temeljni kamen za izredno pomemben objekt in to poslovno stanovanjski, kjer bo kar 118 stanovanj. Začetek gradnje tega objekta pomeni tudi začetek rasti novega, urbanistično urejenega središča srca občine Slovenskih Konjic. Objekt bo imel 9200 kv. m celotne površine, od tega odpade kar 6600 kv. m na stanovanja, ki se bodo na eni strani vzpela kar v osem etaž in bo to zaenkrat najvišje v Konjicah. Temeljni kamen je položil Vinko Sodružnik, delavec v Konusu.

Ob letošnjem prazniku so podelili tudi nagrade »12. oktobra«, priznanja in nagrade inovatorjem. Občinske nagrade so tokrat prejeli: Anica Leskovar, delavka v Konusu, TOZD usnjarna, Viktorija Petrič, delavka v TOZD LIO in Taborniški odred heroja Bračiča.

Priznanja: Anton Juhart iz TOZD LIO, Miroslav Pesko iz Konusa, Edvard Hvala iz Cestnega podjetja Celje, sektor Slovenske Konjice, Jože Švab, Rozika Sodin iz Krajevne skupnosti Tepanje (tu so tudi bile osrednje prireditve ob letošnjem občinskem prazniku) in Edeltruda Erceg iz Dravinjskega doma.

Priznanja inovatorjem: prvo in drugo nagrado sta dobili skupini iz Konusa, tretjo pa iz Uniorja v Zrečah, kjer je 12. oktobra tudi bil zaključek letošnjih že dvanajstih delavskih športnih iger s proglasitvijo najboljšega športnika in športnice Slovenije. Letošnje igre je zelo uspešno organiziral zreški Unior, ki je tudi zmagovalec iger.

Brez dvoma je ta teden zelo pomemben za občane konjiške občine in to iz dveh vidikov: lahko so ponosni na tisto, kar so dosegli, zastavili pa so si istočano tudi mnogo drugih nalog, ki bodo ob uspešni realizaciji samo pomagale k še večjemu razvoju konjiške občine. Slavje ob letošnjem občinskem prazniku bodo zaključili v nedeljo.

TONE VRABL

DEVETDESET IN VEČ

Po dveh uspelih akcijah, ko smo v prvi iskali najbolj podobne dvojčke in v drugi matere z desetimi otroki, začenjamo novo akcijo

Tele vrstice pa so, dragi bralci, namenjene vsem vam, ki ste dopolnili devetdeset let in več. Pišemo vam, ker vas bi radi našli, vam čestitali in se z vami pomenkovali. Prav gotovo nam boste imeli marsikaj zanimivega povedati. V prejšnji številki našega lista ste prav gotovo med drugim opazili tudi razgovor s stoletnikom, ki je še vedno čil in zdrav in kar je najvažnejše — dobre volje. Njega, vidite, smo radi obiskali in tudi k vam bomo prišli, če nam boste poslali povabilo za obisk. Če vam pešajo oči, bo drobno pisemce ali kartico napisal kak vaš sorodnik, prijatelj, znanec ali sosed. Da vas bomo našli, potrebujemo seveda točen naslov, poleg tega pa še letnico in datum rojstva. Kramljanje z vami bomo skupaj z vašo fotografijo objavili v našem tedniku. Zapisali bomo vse, kar nam boste zanimivega povedali in nam svetovali, kako se učaka taka častitljiva starost. Še enkrat. Čimprej se nam oglasite vsi, ki ste stari 90 let in več ali morda celo 100 let. V redakciji Novega tednika in Radia Celje na Gregorčičevi 5 bomo že od jutri naprej čakali na vaše sporočilo in pohiteli k vam brž, ko bomo mogli. Ta čas pa — na svidenje in ostanite zdravi!

JAVNA RADIJSKA ODDAJA:

ZDAJ ŠENTJUR

Že ob oddaji v Laškem smo se zmenili, da bomo naslednjo javno radijsko oddajo pripravili v šentjurski občini. Obljubo smo držali in tako bosta Radio Celje ter Novi tednik prišla s svojo ekipo ter gosti v Šentjur v nedeljo, 24. oktobra. Začetek oddaje bo tako kot vedno ob 10. uri dopoldne, prvi del oddaje bomo prenašali direktno, drugi pa bo namenjen izključno poslušalcem v dvorani.

Pokroviteljstvo nad šentjursko oddajo je ljubeznivo sprejel ALPOS, o katerem bomo lahko kaj več izvedeli na sami oddaji, kjer pa se bodo predstavili v programu moški pevski zbor iz Šentjurja pa učenci glasbene šole ter seveda gostje — New Swing Quartet, ki je začel svojo pevsko kariero prav v Šentjurju, ansambel Venus iz Celja in Alenka Pintarič iz Maribora. Torej dovolj pester program, ki ga bomo oplemenitili še z nekaterimi nagradnimi igrami in podobnim. Torej bo za vsakogar nekaj in se brez dvoma splača priti v dvorano v Šentjurju.

Torej — nasvidenje v Šentjurju, kjer pripravljajo z gosti javno radijsko oddajo ALPOS, Novi tednik in Radio Celje!

VELIK DAN ZA RADEČE

ZMAGA, KI ZAVEZUJE

NAVZOČIM GOVORIL SEKRETAR IK PCK ZKJ S. DOLANC

240 let je stara radeška papirnica. Iz papirnega mlina, v katerem so papir delali ročno in ga sušili na zraku, se je razvila sodobna tovarna, vendar v majhnih skokih. Skoraj povsem prenovljena je bila po osvoboditvi — z letošnjo investicijo pa je bil storjen velik skok, ki pomeni enkrat večjo proizvodnjo kot dosedaj. Temu res lahko rečemo skok . . .

Pomembnosti dogodka so s svojo navzočnostjo prispevali: STANE DOLANC, sekretar izvršnega komiteja predsedstva CK ZKJ, JANEZ BARBORIČ, predsednik republiškega sveta ZSS, člana izvršnega komiteja predsedstva ZKS LOJZE BRIŠKI in EMIL ROJC, član izvršnega sveta skupščine SRS MARJAN OROŽEN, član slovenske delegacije v političnem zboru SFRJ JOŽE GLOBAČNIK, vidni politični delavci s področja celjske regije, občine Laško in iz krajevnih skupnosti na radeškem območju.

STANE KOSELJ, glavni direktor radeške papirnice je v svojem uvodnem govoru povedal, da pomeni vključitev novega papirnega stroja v proizvodni proces letno 14.000 ton kvalitetnega brezlesnega papirja. To bo pomenilo za več kot 185 milijonov dinarjev povečan bruto produkt, vrednost investicije pa znaša 250 milijonov dinarjev. TOZD »Muflon« pa bo s svojo investicijo za dvakrat povečal obseg proizvodnje. V letošnjem letu pa bo 620 zaposlenih proizvedlo 20.000 ton papirja. Precej tega bo oplemenitenega v lastnem predelovalnem obratu »Muflon«.

Direktor Stane Koselj je v svojem govoru poudaril, da velika delovna zmaga in zaupanje družbe kolektiv zavezujeta, da kljub povečanemu obsegu obdrži v proizvodnji tudi kakovost in jo še poveča.

Kolektiv sta nato pozdravila predsednik izvršnega sveta skupščine občine SREČKO BRILEJ in predsednik radeške krajevne skupnosti TONE ZUPANČIČ.

Toplo pozdravljen od navzoče množice je nato pozdravil kolektiv in mu čestital k uspehu sekretar Izvršnega komiteja predsedstva CK ZKS Stane Dolanc. (Njegov kratek govor v povzetku objavljamo posebej).

Po kulturni prireditvi, na kateri so sodelovali poleg godbenikov in pevcev tudi recitatorji (vsi papirničarji), so poslali avstrijskemu veleposlaništvu v Beogradu protestno pismo v zvezi z manjšinsko politiko avstrijske vlade in z zahtevo, da Avstrija uresniči sedmi člen državne pogodbe.

Sledil je ogled novega papirnega stroja, za tem pa so se udeleženci v povorki premaknili — k objektu TOZD »Muflon«, kjer je prav tako ob krajšem programu direktor novega TOZD, KAREL POLUTNIK, v kratkih besedah orisal rast nove tovarne.

JURE KRAŠOVEC

Slovesnosti zagona novega papirnega stroja in otvoritve delovnih prostorov v radeški papirnici so se poleg članov kolektiva, njihovih svojcev, krajanov, udeležilo tudi veliko število uglednih gostov, med njimi tudi sekretar IK predsedstva ZKJ Stane Dolanc, ki je v kratkem pozdravnem govoru čestital kolektivu. Foto: J. Krašovec

ŠENTJUR

BRIGADIRSKO DELO

OCENILI DOSLEJ OPRAVLJENE AKCIJE — NAČRTI

Pretekli teden je bila v Šentjurju 3. seja skupščine zvezne mladinske delovne akcije »Kozjansko 76«, za katero lahko zapišemo, da je bila izredno plodna in je pokazala na številne dobre strani mladinskega udejstvovanja v delovnih akcijah, razkrila pa je tudi nekaj pomanjkljivosti, ki pa bodo v prihodnje prav gotovo odpravljene.

Seje so se udeležili predstavniki republiške konference ZSMS, predsednik ustavnega sodišča SR Slovenije dr. Jože Brilej, številni družbenopolitični delavci iz občine, predsedniki mladinskih delovnih brigad iz Slovenije in drugih republik ter avtonomnih pokrajin in predstavniki tistih samoupravnih interesnih skupnosti, ki so po samoupravnem sporazumu sofinancirale dejavnost delovne akcije Kozjansko 76.

Skozi uvodno obrazložitev delovanja vseh brigad Kozjansko 76, to oceno sta podala komandant Matej Skobe in predsednik centra mladinskih delovnih akcij v Sloveniji Zlatko Vogrič iz republiške konference ZSMS, so bila podana vsa prizadevanja, aktivnost in samoupravno delovanje v posameznih brigadah in izmenah. Iz te ocene je bilo moč tudi ugotoviti, kako velik je prispevek in delež brigadirjev za napredek in hitrejši razvoj nerazvitih krajev na Kozjanskem. Ob vsem tem ne gre prezreti precejšnjo vestnost in prizadevnost brigad na deloviščih v okviru samoupravnega in družbenopolitičnega delovanja. Med vsemi brigadirji je bilo v ospredju tudi sodelovanje in delo na številnih interesnih področjih, ki je potekalo v skupni organizaciji z ustreznimi samoupravnimi interesnimi skupnostmi v občini.

Pomembno mesto v delovanju brigad gre odšteti tudi izobraževalnemu programu, ki sta ga izvedla Delavska univerza iz Šmarja pri Jelšah in Center za izobraževanje pri republiškem svetu zveze sindikatov.

Čeprav je bila prizadevnost in pripravljenost brigadirjev velika, pa je bilo ponekod vseeno čutiti premalo neposrednega sodelovanja med brigadirji in občani, razen na delovišču pri izgradnji vodovoda Sela—Dramlje, kjer so bili dnevno vzpostavljeni kontakti med občani in mladimi brigadirji. Vzrok je treba verjetno iskati v slabo izdelanih programih posameznih družbenopolitičnih organizacij v kraju.

Za srednjeročno obdobje 1976—80 in za naslednje leto je bilo dogovorjeno, da naj bi predlog programa del vseboval nekaj temeljnih delovišč na manj razvitih območjih, kar pa je potrebno uskladiti med šmarsko in šentjursko ter laško občino. Programsko tudi ne bi smeli brigad drobiti na tako imenovana manj pomembna delovišča. Manjše akcije naj bi se opravljale s posameznimi udarniškimi dnevi skupaj z brigadirji in občani iz določenega območja. Predlog programa del za mladinsko delo v prihodnjem letu mora biti izdelan in seveda usklajen do 15. novembra letos.

MATEJA PODJED

USKLAJEVANJE DELA

Pri občinski konferenci SZDL Celje so se v ponedeljek sestali vsi predsedniki odborov in telesa te konference, da bi se pomenili o aktualnih družbenopolitičnih nalogah in akcijah do poletja.

Dogovor o delu in usmeritvi občinske organizacije SZDL je tekel v smeri, ki naj SZDL, čeprav je ta naredila že kvalitetne premike, bolj in hitreje usposobi za fronto vseh subjektivnih političnih sil in za najširšo obliko samoupravnega ter političnega povezovanja občanov in delovnih ljudi.

Dogovorili so naloge temeljne globalne usmeritve dejavnosti, ki izhajajo iz družbenopolitično dogovorjenega in sprejetega skupnega programa učinkovite, hitrejše družbenoekonomske, samoupravne, kulturne in politične preobrazbe Celja, pri tem pa še posebej poudarili naloge, ki bodo krepile vlogo krajevnih konferenc SZDL in uveljavile ustavno vlogo krajevne skupnosti.

B. V.

TDF 76

KRITIKI OD POVSOD

POKROVITELJ SIMPOZIJA LIK SAVINJA CELJE

Nikomur, tudi filmskim ljubiteljem, ni treba biti nerodno, če ne ve, da obstaja pri nas posebno strokovno združenje filmskih televizijskih kritikov in publicistov, kajti ta zveza je bila po dvajsetletnih poskusih ustanovljena šele letos januarja v Zagrebu. Vanjo so vključene republiške in pokrajinske sekcije; Slovenija pa ima posebno prednost, njena sekcija je bila ustanovljena že novembra 1974. leta, na pobudo radijskih filmskih publicistov.

Ne gre za to, da je slovenska sekcija v tem okviru najstarejša, je pa prav gotovo delovna, o čemer priča tudi njena iniciativa, da bo letos **v okviru Tedna domačega filma priredila dvodnevni simpozij**, na katerem se bodo zbrali predstavniki republiških in pokrajinskih sekcij — pričakujemo pa tudi razpravljalce iz tujine — in prispevali svoja strokovna mnenja v okviru obširnega naslova »Tematske orientacije jugoslovanskega filma«.

Kljub temu, da je zveza še čisto mlada in raca še s prvimi negotovimi koraki, ima vendarle že postavljen plan dela; vanj sodijo strokovna posvetovanja in izmenjava mnenj, s katerimi naj bi izboljšali trenutno situacijo v jugoslovanski kinematografiji. Letos so že tekla posvetovanja o vlogi filmske kritike, v Pulju pa je bil tudi pripravljen sestanek na zgoraj omenjeni simpozij, na katerem so se izluščile konkretne teme, o katerih naj bi razpravljali na resnično delovnem simpoziju Slovenija je, kot povedano, prevzela iniciativo zanj in tako bosta skupaj sekcija in organizatorji celjskega Tedna gostitelja pričakovanih 35 referatov in diskutantov, ki bodo razpravljali o naslednjih temah: kaj je tipična jugoslovanska tema, partizanski film: vojni film, sodobna, nesodobna tema, zgodovina, literatura, ekranizacija, komedija, otroški film, odnos mesto-vas, konstruktivni socialno kritični film in obravnava treh osnovnih motivov (ljubezen, vojna, smrt) v jugoslovanskem filmu. V trenutku, ko to pišemo, je prijavljenih sedem referatov, pričakujemo pa jih še enkrat toliko. Simpozij bo 21. in 22. 11. v Celju.

MIŠA GRČAR

KMZ V ZRN

POT JE USPELA

NOV MOST PRIJATELJSTVA

Komorni moški zbor iz Celja je v svojo kroniko in delovno bilanco vpisal še eno pomembno in nadvse uspelo gostovanje v tujini. Tokrat v Zvezni republiki Nemčiji, v pokrajini Constanz. Gostovanje je nastalo kot rezultat iskrenega sodelovanja med sindikalnima organizacijama celjske občine in pokrajine ob Bodenskem jezeru.

Celjski pevci pod vodstvom Egona Kuneja so bili na poti od 8. do vključno 11. oktobra. V tem času so imeli v Dettingenu, Singenu in Stockachu dva večerna in en dopoldanski nastop, sicer pa so zapeli še na vseh sprejemih in tako v resnici ponesli našo, slovensko in jugoslovansko pesem v tujino, kjer so spet postavili trden most med dvema narodoma in odprli pot širšega sodelovanja med Constanzo in Celjem. Vse to po zaslugi obeh sindikalnih organizacij, ki sta pred tem že izmenjali obiske in seveda pogovore o sodelovanju.

Pot celjskih pevcev se je na gostujočih tleh pričela s sprejemom v mestni hiši v Constanzi in zatem s celovečernim koncertom v Dettingenu, ki ga je poslušalo in toplo sprejelo več kot 500 domačinov.

In potem nedeljski dopoldanski nastop skupaj z domačimi pevci in godbo na pihala v prireditveni dvorani, prav tako v Dettingenu. Izreden uspeh!

V nedeljo popoldne še en priložnostni nastop. V Singenu in potem še zaključni koncert v avli nove gimnazije v Stockachu, ki je izzvenel več kot veličastno. Pevci so bili povsod deležni velike pozornosti.

M. B.

FRANC SREDOVNIK

FRANC SREDOVNIK je v novem mandatnem obdobju postal sekretar pri Občinski konferenci ZSMS Celje. Funkcijo, ki je voljena, je Franci po predhodnih razgovorih s predsednikom in sekretarjem Občinske konference, sprejel zavestno, vseskozi zavedajoč se dejstva, da bo novo delovno mesto terjalo od njega »celega človeka.« To se je izkazalo že kar na začetku, saj so si mladi pred novim mandatnim obdobjem zastavili vrsto pomembnih nalog, ki zajemajo vsa področja družbeno-političnega in kulturnega življenja. Zaenkrat, pravi Franci, je težko zbirati prve vtise iz novega delovnega mesta, ki se po obliki in vsebini povsem razlikuje od tistega, ki ga je prej opravljal v Cinkarni v Celju. Po poklicni kovinarski šoli, ki jo je končal v Storah, se je Franci kot štipendist namreč zaposlil v Cinkarni. Med tem je pri celjski Delavski univerzi opravil še delovodsko šolo in se kot mlad član ZK začel takoj udejstvovati predvsem pri delu mladih v kolektivu. Pri svojem delu je v Cinkarni naletel na veliko razumevanje, tudi takrat, ko je za leto dni zapustil kolektiv in začel obiskovati srednjo politično šolo v Dobrni. Ta šola, pravi, mu je dala veliko novega znanja, sicer teoretičnega, ki ga je bilo potem potrebno kar se da najbolje uporabiti v praksi. Po pretečenem dvoletnem mandatnem obdobju se bo obogaten z novimi izkušnjami vrnil v kolektiv, ki je tudi sedaj, ko je stopal na novo delovno mesto našel zanj polno mero razumevanja.

Naloge sekretarja so nedvomno zelo široko zastavljene, saj mora skrbeti za koordinacijo dela med organi predsedstva in organi konferenc, zbira podatke in sestave analiz in drugega gradiva, ki je potrebno za delo Občinske konference, vodi seje sekretariata in zamenjuje predsednika Občinske konference v njegovi odsotnosti. Ob tem ostane seveda še veliko dela in opravil v zvezi z delovno skupnostjo, hišno koordinacijo in še bi lahko naštevali. Med mladimi, s katerimi Franci kot mlad človek rad dela, pa se ob kopici zastavljenih nalog porajojo znova in znova lepi trenutki, ki bogatijo in gradijo človeka. Mladi radi primejo za delo, še posebno če vidijo, da je njihovo delo kasneje pravilno ovrednoteno. Na to je seveda treba misliti že v naprej, pri načrtovanju nalog in akcij, ki kasneje postanejo koristne družbi. In zato je novo mandatno obdobje s svojo obširno programsko usmeritvijo še posebej pomembno, kajti med zastavljenimi nalogami skoraj ne najdemo področja, za katerega se mladi ne bi zanimali, na katerem mladi ne bi bili prisotni. Svoje programe bodo pravočasno dopolnjevali, jih spreminjali na podlagi lastnih spoznanj. Vse to pa je nenazadnje tudi delo, s katerim se bo v novem mandatnem obdobju srečeval gost naše rubrike, Franci Sredovnik. Želimo mu veliko uspehov!

OBRAZI

MATEJA PODJED

SAMOPRISPEVEK V ŠMARSKI OBČINI

NOVA BRAZDA NAPREDKA

PRVI SAMOPRISPEVEK USPEL, JAMSTVO ZA DRUGEGA — POTREBE

Ko smo pred leti pisali o rvem samoprispevku v marski občini, so nekateri vomljivci majali z glavami, neto premišljevali in napo- ed ugotovili, da bi tudi oni rispevali svoj del, če bi či- o zares vedeli, da bo zbra- denar res šel v tiste na- ene, za kar so govorili, da o. Kljub dvomljivcem so se občani pred petimi leti sko- aj 100 odstotno odločili, da odo sprejeli samoprispevek sedaj se ta akcija naglo ižja koncu. Ker so plačeva- vsi občani, so plačevali tu- tisti, ki so dvomili.

Za vsako reč je treba prej o slej položiti račun in prav so si dvomljivci želeli. taj je torej bilo narejenega tem samoprispevkom in ko- ko je bilo zbranega denar- a.

Za hip prelistajmo gradivo, i ga je pred nedavnim po- dala med ljudi občinska kupščina. Tam zelo jasno pi- e:

»V obdobju 1972 do 1976 so redstva samoprispevka zna- ala 13.187.869 dinarjev. De- avci so prispevali 1 odsto- ek od neto osebnih dohod- ov, kmetje 4 odstotke, v ne- aterih krajevnih skupnostih 2 odstotka od katastarskega dohodka, obrtniki 2 odstotka od dohodka in upokojenci 1 odstotek od pokojnine.

Sredstva samoprispevka sta krajevni skupnosti Rogaška Slatina in Kostrivnica namenili za gradnjo zdravstvenega doma, ki že stoji in služi namenu, krajevne skupnosti Rogatec, Stojno selo, Dobovec in Donačka gora pa za izgradnjo osnovne šole v Rogatcu, ki jo bodo začeli graditi. Ostale krajevne skupnosti so s sredstvi samoprispevka financirale komunalno dejavnost, v Šmarju pri Jelšah pa so ta denar namenili za gradnjo kulturnega doma, ki ga prav ta kraj nujno potrebuje, saj nima kot občinsko središče niti ene dostojne dvorane za prireditve.«

Obračun je na dlani: samoprispevek je prinesel tisto, kar sicer še dolgo ne bi imeli. Seveda pa je samoprispevek še nekaj več. Denar, ki so ga občani zbrali na ta način, so v premnogih krajevnih skupnostih oplemenitili na ta način, da so bila ta sredstva le podlaga za mnogo večja in zahtevnejša dela kot bi jih lahko realizirali le z zbranimi sredstvi.

Želja in načrtov je vedno veliko več kot denarja, zato je razumljiv sklep občinske skupščine občine Šmarje pri Jelšah, da s 1. 1. 1977 uvede samoprispevek za iste namene kot je bil prvi. O tem smo že pisali in ne bi ponavljali. 21. novembra letos naj bi bil referendum in takrat bo treba zelo jasno odgovoriti na vprašanje: hočemo napredovati še naprej, ali bomo to počenjali po kapljicah in čakali na sredstva iz republike ali od koderkoli pač.

Prepričani smo, da občani šmarske občine ne bodo oklevali, ko bodo stopali na referendumska volišča. Najbrž bo vsakemu pred očmi dejstvo, da v šmarski občini še veliko manjka. Načrt referenduma ne dopušča premišljevanja: z zbranimi sredstvi bi zgradili osnovno šolo Rogatec, Bistrico ob Sotli, podružnično šolo v Kostrivnici in šolo v Rogaški Slatini, ki postaja premajhna. Del sredstev bo namenjen otroškemu varstvu in vsak, ki pozna razmere v občini, bo temu razumno pritrdil. Otroški vrtci postajajo čedalje bolj potrebni.

Kot pri prvem samoprispevku bodo tudi pri drugem oddvojili del sredstev za potrebe krajevnih skupnosti, ki so, to z veseljem ugotavljamo, iz leta v leto bolj aktivne, iz njih samih pa prihaja tudi vedno več novih pobud, ki pa se žal, velikokrat ne dajo realizirati. Prepričani smo, da bo samoprispevek to tudi marsikje rešil.

Poglejmo še, kakšno bo razmerje sredstev, razdeljenih med krajevne skupnosti in šolstvo ter otroško varstvo. Po načrtu občinske skupščine bi 55 odstotkov zbranih sredstev uporabili za izvajanje programov krajevnih skupnosti, preostali del pa za šolstvo in otroško varstvo.

Vsi si želimo nove, lepše, svetlejše šole in to si žele tudi v šmarski občini. Skorajda večino tega bo dal samoprispevek, ki bo tudi znatno pomagal krajevnim skupnostim pri uresničitvi njihovih želja, ki morda že desetletja tiho klijejo v srcih občanov kot iskra pod pepelom.

MILENKO STRAŠEK

MOZIRJE: T. BOLE NA OBISKU

Na povabilo predsedstva občinske skupščine, občinskih družbenopolitičnih organizacij in nekdanjih soborcev, je v torek obiskal Mozirje član predsedstva SR Slovenije, Tone Bole.

Domačini so dragemu gostu ob tej priložnosti čestitali tudi za njegovo šestdesetletnico, sicer pa so srečanje izkoristili za pomenek o mnogih problemih, s katerimi se v tem času srečuje Gornja Savinjska dolina. To pa je bil tudi trenutek na obujanje spominov na partizanska leta, saj je bil Tone Bole precej časa tudi na območju Gornje Savinjske doline. Zato ni naključje, da se rad vrača v te kraje in med te ljudi. Precej let je bil njihov poslanec. Pred kratkim je svojo naklonjenost do Gornje Savinjske doline izkazal tudi s tem, da je »Pavlihovo« nagrado« podaril osnovni šoli na Ljubnem ob Savinji.

REČICA OB SAVINJI: KRAJEVNI PRAZNIK

Letošnje praznovanje je minilo v številnih športnih tekmovanjih, v soboto pa je bila najprej slavnostna seja zbora delegatov krajevne skupnosti, na katero so povabili poleg predstavnikov občinske skupščine in občinskih družbenopolitičnih organizacij tudi zastopnike sosednjih krajevnih skupnosti. Isti dan zvečer pa je bila v dvorani prosvetnega doma še slavnostna akademija z govorom o pomenu praznika ter s pevskimi in recitacijskimi točkami.

Ob letošnjem prazniku je Rečica dobila v središču trga novo asfaltno prevleko, v Spodnji Rečici pa so obnovili tudi most. V prihodnje pa jih čaka še modernizacija ceste od Rečice do Žekovca.

MB

CELJE DRUŽBENO IZOBRAŽEVANJE

Pri občinski konferenci SZDL so imenovali koordinacijski odbor za družbeno izobraževanje, ki ima nalogo, da spremlja in koordinira dela na področju družbenopolitičnega usposabljanja. Za predsednika odbora so izbrali Draga Žlajpaha.

V delovnem programu pa so si zastavili analizo uresničevanja družbenega dogovora, enotno evidenco kadrov, ki so prešli razne oblike družbenega usposabljanja, organizacijo več posvetov in razgovorov o družbenem izobraževanju v temeljnih organizacijah združenega dela, krajevnih skupnostih in drugih organizacijah ter uveljavitev enotnega sistema družbenega izobraževanja v celjski občini.

V. K.

CELJE: MLADI KOMUNISTI

Pred dnevi se je sestala komisija za delo z mladino pri občinskem komiteju Zveze komunistov Celje. Razpravljali so o programskih izhodiščih dela mladine in sprejeli akcijski program svojega dela. Tako bodo v prihodnjem obdobju največ pozornosti posvetili delu mladih komunistov in njihovemu idejnopolitičnemu usposabljanju. Prav tako bodo skupaj z mladinsko organizacijo pripravili več akcij za vključevanje mladine v samoupravo, dogovarjanje in sporazumevanje, zatem za usposabljanje mladih delegatov, za delo društev in družbenih organizacij, politično organiziranost v vseh sredinah in za vključevanje mladine v SLO ter družbeno samozaščito.

V. K.

ZREČE

PRIJETNO DARILO OTROKOM

PRVA PRIREDITEV ZA PRAZNIK KONJIŠKE OBČINE — ZADOVOLJSTVO

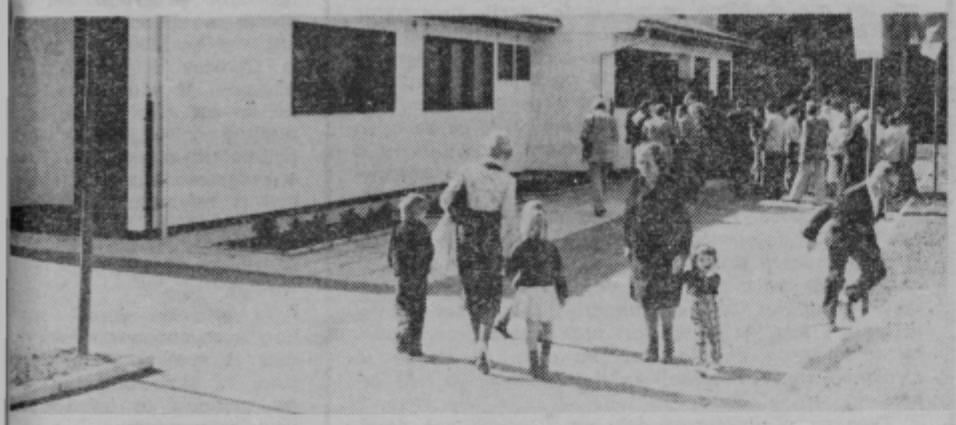

Uvod v proslavljanje praznika konjiške občine, dvanajstega oktobra, je bil veličasten. Tembolj, ker je bil združen z dragocenim darilom otrokom, staršem, zlasti pa zaposlenim materam. Z njim so izpolnili tudi dolgoletno željo prebivalcev industrijskega kraja pod Pohorjem.

V Zrečah so namreč v soboto dopoldne izročili namenu nov otroški vrtec. Stoji na izredni lokaciji. Zaenkrat še ob robu nastajajoče stanovanjske soseske na Novi Dobravi. Zraven gozda. V njegovi bližini gradijo tudi plavalni bazen.

Z otvoritvijo novega otroškega vrtca so uresničili tudi del gesla letošnjega dneva otroka, sicer pa dokazali, da ima otrok v resnici pravico do brezskrbnega življenja.

Kot je v uvodnem govoru dejala predsednica skupščine občinske skupnosti otroškega varstva, Zlata Koprivnik, so zanj doslej porabili okoli 450 milijonov starih dinarjev. Največ, in sicer 300 milijonov, je dala občinska skupnost otroškega varstva, 100 milijonov zreški Unior, 9 domača krajevna skupnost in 25 Comet iz Zreč. V njem je prostora za 60 otrok. Lahko pa ga dogradijo in zagotovijo organizirano varstvo še šestdesetim otrokom. Za jasli bodo morali nabaviti še potrebno opremo.

Zdaj ima v konjiški občini že okoli 500 otrok organizirano varstvo. Potrebe pa so seveda večje in zato načrtov za gradnjo novih vrtcev ne manjka.

Za novo pridobitev se je v imenu staršev in otrok zahvalila Hermina Leva, prav tako pa tudi otroci s prisrčnim nastopom. Vrtec pa je odprla mati Vlasta Založnik, ki ima v vrtcu dva otroka.

MB

SAMOZAŠČITA – KAJ JE TO

OMARA ZA PERILO-BLAGAJNA

Kadar izgine kakšna dragocenost, denar ali kaj podobnega iz »domačega« skrivališča, pada sum najprej na soseščino, ali na domače kajti nekdo je bil, ki je za skrivališče vedel . . .

Pa ni tako!

»Babičina nogavica« pod zglavjem, ali nekoč v slamnjači, ni kdovekako imenitna domislica. Nepošteni nakupovalec cunj, prodajalec tepihov in, tatinski cigan po izkušnjah in izročilu v svoji vrsti vedo — kakšna skrivališča imajo kmečki ljudje, In ta skrivališča so pravtako izročilo. Kot je delala babica, tako dela mati in tako bo najbrž tudi hči. In ker taka tatvina navadno pride na dan šele čez dni, ko pač denar iz skrivališča potrebujejo, so navadno tudi sledi zabrisane.

Na kmetijah so vlomne tatvine redkejše kot v mestih in strnjenih naseljih, kjer prevladujejo dve vrsti ugodnih okoliščin, o katerih smo še pisali. Individualne hiše s parkovno ureditvijo nudijo dovolj skrivališč, bloki pa so ugodni zaradi brezimenosti, zaradi odtujenosti stanovalcev. No — vrnimo se h kmetijam! Redkejše primere vlomov na kmetiji bi pripisali:

● psom čuvajem, ki bi jim lastniki (marsikje) lahko bili bolj hvaležni z boljšo nego in skrbjo

● pa tudi sosedskemu nadzoru, kajti na vasi tujca vsak takoj opazi in opazuje kaj počne in kam gre. Torej je določena vrsta radovednosti le koristna — je element samozaščite pravzaprav na vseh njenih stopnjah.

Shranjevanje ključev je spet drugo poglavje. Za skrivališče navadno ve vsa vas, kar ni tako pomembno. Že zadnjič smo rekli, da se tat pripravija na dejanje in da ima čas. Vlomilec »dela« tudi ko leži v senci bližnjega grmovja in opazuje kaj pri hiši počnejo. In ključ navadno »shranimo«; na okno pod lončnico, nad podboje; na podboje in čezenj obesimo staro cunjo; na kamen pred pragom, pod predpražnik itd.

PIŠE IN UREJA: JURE KRAŠOVEC

(6)

Denar sodi v banko, vsaj večje vsote! V bogati Ameriki policija sploh ne raziskuje tatvin pod 50 dolarjev. Kdor ima več doma in ne v banki, sam ponuja nepridipravu svoj denar.

In dragocenosti. Kdor jih ne more pogrešati in jih dati v varstvo, si naj oskrbi zanesljivejši trezor kot je perilna omara.

PROMET

ZA VARNOST

PRIZNANJA 17 MENTORJEM

Brez dvoma je prometna vzgoja v vzgojno-varstvenih ustanovah, osnovnih in srednjih šolah v celjski občini zlasti v zadnjih letih zelo dobra. Mentorji, ki skrbijo za prometno vzgojo, se trudijo, da bi mlade udeležence »naučili« vsega tistega, kar jim zagotavlja varno pot v vzgojno-varstveno ustanovo ali šolo ali iz nje. Na posvetu, ki ga vsako leto pripravi z mentorji Svet za preventivo in vzgojo v cestnem prometu pri občinski skupščini Celje, je bilo s strani mentorjev izrečenih več pripomb. Če bi te pripombe rešili, bi brez dvoma bila prometna vzgoja še mnogo boljša kot je že. Največ razpravljalcev je govorilo o potrebi po učbenikih. Te bi bilo treba nabaviti v zadostni količini, kajti s tem bi bila sama vzgoja lažja. Žal pa posamezne šole za te potrebne učbenike nimajo denarja ali pa se dogaja, da nimajo v knjigarnah oz. drugih primernih prostorih te literature. Predlog je, da naj bi imeli pri svetu za preventivo in vzgojo te pripomočke, šole pa bi jih dobile pri njih.

Veliko pripomb je bilo izrečenih tudi na račun akcije za kolesarske izpite, kjer se pojavljajo naslednji problemi: en sam učitelj pelje skupino po prometni cesti, medtem ko ima vsak bodoči šofer poleg sebe inštruktorja. Težko je namreč delati v sedanji prometni situaciji s celo skupino neveščih otrok na cesti, lažje pa v avtu z enim samim bodočim šoferjem. Verjetno bodo tudi tu potrebni neki premiki, kajti drugače ne bomo dosegli tistih rezultatov, ki jih želimo.

Ob koncu posveta mentorjev za prometno vzgojo so podelili še priznanja, ki jih podeljuje republiški Svet za preventivo in vzgojo v cestnem prometu ljudem, ki delajo v tej smeri tri, pet ali več kot deset let. Prvi dobijo bronasto značko z vencem, drugi srebrno z vencem in tretji zlato z vencem. Letošnji nagrajenci v celjski občini so:

Franc Sedmak, Franc Klepej, Marija Mirnik, Darinka Krivec, Danica Piškur, Albina Kmecl, Marinka Posinek, Breda Kovač, Ivanka Pleteršek, Marija Kolka, Drago Rauter, Jožica Sešel, Janko Drogenik (vsi so dobili srebrno značko z vencem) in Tone Vrabl, Angela Žveplan, Ivan Kramer ter Franc Skerbiš (dobili so bronasto značko z vencem).

T. VRABL

CELJE IN STABILIZACIJA

STORJENI NOVI PREMIKI

VEČJA VLOGA SAMOUPRAVNIH DELOVNIH SKUPIN

Analiza INDOK vprašalnikov za mesec julij in avgust je vnovič dokazala, da je stabilizacija v vsej svoji razsežnosti vse bolj prisotna na vseh ravneh. Še posebej velja to za temeljne organizacije, kjer je stabilizacija in dopolnjevanje stabilizacijskih programov na dnevnem redu vseh organov. Še posebej pomembno pa se zdi, da stabilizacijska aktivnost vse močneje in nezadržneje prodira na raven samoupravnih delovnih skupin. Vse več je namreč tozdov, kjer so že izoblikovali stabilizacijske programe na ravni samoupravnih delovnih skupin in prav v teh tozdih so dosežki stabilizacije še posebej dobri. S tem pa samoupravne delovne skupine postajajo vse močnejši dejavniki stabilizacijskih naporov. O tem priča tudi dejstvo, da prenos stabilizacijskih načrtov na raven samoupravnih delovnih skupin kar v treh tozdih navajajo kot svoj najuspešnejši stabilizacijski ukrep.

Zanimiv je pregled, na katera področja v tozdih najraje usmerjajo svoja stabilizacijska prizadevanja. Še vedno je v ospredju obravnavanje tekočih gospodarskih gibanj v tozdih, na drugem mestu so prizadevanja za zniževanje stroškov, sledi pa delovna disciplina, ki je, kot kaže, še vedno osrednji problem v večini delovnih organizacij. Treba pa je opozoriti, da v tozdih še vedno močno zanemarjajo nekatera področja stabilizacije. Predvsem gre tu za energetsko racionalizacijo, prizadevanja za boljšo kakovost, višjo produktivnost, vprašanja trženja, izboljšav v asortimanu in podobno.

Nekaj besed o dosežkih, ki so jih prinesli stabilizacijski ukrepi. V večini delovnih organizacij so dosegli precej prihrankov in močno znižali stroške. Le dobre 4 odstotke delovnih organizacij navaja, da s stabilizacijo niso dosegli nobenih prihrankov. Opozoriti velja na dosežke Petrola, ki je skupno kar za 18 odstotkov znižal svoje materialne stroške. Tudi stanje na področju zalog je mnogo boljše. V nekaj manj kot polovici tozdov ugotavljajo, da imajo manjše zaloge, v dobrih 7 odstotkov delovnih organizacij pa je zaloge tudi v poletnih mesecih obdržalo na isti ravni. Le v 7 odstotkih delovnih organizacij so zaloge porasle.

Vnovič razveseljujejo podatki o inventivni dejavnosti. Tudi v obeh poletnih mesecih smo v Celju zabeležili nekaj inovacij. Skupno jih je bilo 11, največ v Ingradu. Še bolj pomembno pa se zdi dejstvo, da so v tem obdobju v šestih tozdih sprejeli nove pravilnike o inventivni dejavnosti ter imenovali komisije, ki bodo spremljale in usmerjale inventivno dejavnost. To pa vnovič priča o tem, kakšno skrb v celjski občini posvečamo samosvojemu, neodvisnemu razvoju. In če ob koncu spregovorimo še o nekaterih specifičnih akcijah s stabilizacijskim značajem, velja v prvi vrsti omeniti udarniško delo v PTT podjetju, Remontu, Metki in Steklarju. Tozd — Kemija Aero je uvedla izboljšani samoupravni red, omeniti pa velja tudi uspehe z zbiranjem odpadnih surovin, kar so storili v LIK; Savinji in Remontu.

Skratka, kljub poletnemu mrtvilu in dopustom, je stabilizacija zagnano tekla in podatki, ki jih je zbral koordinacijski odbor za stabilizacijo pri občinski konferenci SZDL pričajo o dobrih in spodbudnih stabilizacijskih dosežkih.

BRANKO STAMEJČIČ

KRIZA PROGRAMOV

PISE BRANKO STAMEJČIČ

Letošnje leto je v svojem, že kar nekoliko čudnem, nepredvidljivem razvoju, bolj kot kdajkoli poprej izpostavilo krizo proizvodnih programov, novih proizvodov in izboljšanega asortimana. Šele novi odnosi, ki so polno zaživeli po uvedbi zakona o ugotavljanju dohodka po plačani realizaciji, so dokazali ustreznost in neustreznost nekaterih proizvodov. In ko so se v gospodarskih organizacijah soočili s problemi zastarele ali vsaj takšne proizvodnje, ki na trgu ne gre, se je začela prava dirka za novimi proizvodnimi programi. Nenadoma se želijo prav vsi preusmeriti, težje pa postane v trenutku, ko se je potrebno odločiti, za kakšno preusmeritev naj bi šlo oziroma kakšen naj bo nov proizvodni program.

V tem trenutku vse preveč pogosto zataji strokovnost strokovnih kadrov v združenem delu. Strokovnjaki se namreč po, v preteklosti preizkušenem receptu, usmerjajo na tista področja in proizvode, ki so se na trgu uveljavili in ki vsaj trenutno doživljajo veliko konjunkturo. Zato toliko podvojenih zmogljivosti, ki v veliki meri zavrejo dober razvoj določene panoge ali proizvodnje. Tako je bilo s posodo, z radiatorji, z industrijo gradbenih materialov in še bi lahko naštevali.

Takšen odnos strokovnjakov pa je zelo kratkoviden. Priča namreč o precejšnjem strahu, da bi sami uvedli nekaj novega, nekaj, kar sicer še ni uveljavljeno na trgu, pa ima za to lepe možnosti. Tveganja se v naših gospodarskih organizacijah še preveč bojijo. To pa postavlja pod vprašaj tudi strokovnost strokovnih kadrov. Zato se vse preveč držimo tujega znanja in licenc, zato tudi vse večje število predlaganih inovacij obtiči nekje sredi poti. Takšno stanje na področju načrtovanja lastnega razvoja in pri iskanju novih proizvodnih programov zahteva ukrepe. Predvsem v smislu oblikovanja močnih strokovnih skupin, ki bodo s timskim delom in tesno povezanostjo z novatorji oziroma lastnim znanjem zmogli naloge v zvezi z iskanjem novih proizvodov in novih programov. Teh nobeni gospodarski organizaciji namreč nihče ne bo prinesel na pladnju. In če jo bo, to gotovo, dolgoročno gledano, ne bo dobro.

Tudi v celjski občini je ta problem še kako močan. O tem najbolj zgovorno pričajo podatki, zbrani v INDOK anketi o stabilizacijskih prizadevanjih celjskih tozdov. Le 3 odstotki anketiranih so v minulem poletju izvršili tako imenovano selekcijo proizvodov, torej so iz proizvodnje izločili nekatere izdelke, ki na trgu niso šli. Samo ena petina delovnih organizacij v Celju je v prvem polletju, ko so se ti problemi še posebej zaostrili, izboljšala svoj asortiman. Pa še pri teh gre pretežno za ukinjanje starih proizvodov bolj kot za uvajanje novih. Le 5 odstotkov celjskih tozdov je letos uvedlo v svoje proizvodne programe tudi nove proizvode. Ti podatki pa v celoti podpirajo izrečene kritične misli na delo strokovnih in razvojnih timov v združenem delu. Ti strokovni timi se ne bodo smeli več zadovoljevati s trenutno konjukturnimi proizvodi. Morali bodo prav v času, ko bo določen proizvod še posebej dobro šel v prodajo, razmišljati in snovati nove. Kajti le takšna razvojna politika je smotrna in dolgoročna. Spanje na lovorikah, ki jih prinaša uspešen proizvod ali več uspešnih izdelkov, se navadno še kako maščuje. Ne le s tem, da začnejo kmalu podobne izdelke proizvajati tudi drugod, temveč tudi s tem, da je po stari praksi ob takšnem uspehu v tovarnah zastalo razvojno delo, razvili so se strokovni timi in novacijska dejavnost je pričela veneti.

Tega pa v združenem delu ne bi smeli več dopuščati.

ŠENTJUR: KREDITI POTROŠNIKOM

Te dni so v Šentjurju čeli odobravati potrošni posojila tistim ljudem, jim je majski potres 1974 poškodoval domove jih še vedno niso mogli nirati. Kredite lahko dob vsi prizadeti v vseh kate rijah, če svojo prošnjo meljijo.

Vedeti namreč moram da škoda, ki jo je povzro potres, še zdaleč ni odpr ljena in da je nekaj do nih razpok nastalo tudi zadnjem potresu, ki je hu prizadel Posočje. Seveda se razpoke pojavile pre vsem na še nesaniranih jektih, kar spet kaže na da je posledice treba č prej odstraniti.

Z najetjem posojila si b do občani lahko naba gradbeni material za no gradnje in prizidave z plačilno dobo na 10 let. O čani bodo lahko najeli k dite v višini škode, vend pa največ 150.000 din, seve v okviru kreditne sposob sti.

Prošnjo za najem kredi mora delavcem potrditi lovna organizacija, kmeto in obrtnikom pa davč uprava.

Banka bo kredite, ki je odobrila Ljubljanska b ka odobravala dvakrat na den in z njimi bodo obč imeli možnost odpraviti v najtežje posledice potresa.

M.

ŽALEC: NOVO V NALOŽBAH

V žalski občini izred skrbno spremljajo uresni vanje programa referendum ki so ga občani izglasov pred dvema letoma. Tako bo te dni vnovič sestal vršni odbor sklada za ure ničevanje programa refere duma in najprej pregled kaj vse so doslej v obči iz sredstev referenduma postavili. V nadaljevanju bo izvršni odbor sprejel predlog naložb, ki se bod pričele uresničevati že leto V programu izgradnje s sre stvi iz referenduma je leto osnovna šola v Žalcu, osno na šola v Braslovčah gradnja otroškega vrtca v P trovčah.

Ta program vnovič izp čuje skrb občanov žalske o čine za svoje otroke, saj prav ta skrb bila tudi v dilo razpisa in izvedbe n vega referenduma.

B.

SREČANJE Z DELAVKO

DVOJNO ZAPOSLENA

ŽE 15 LET RAZPETA MED TOVARNO IN DOMOM

V tovarno TOLO v Šentjurju že 15 let prihaja vsako jutro ali popoldne na delo Malči ŽALAR. Čeprav je Šentjurčanka, jo je življenjska pot pred 10 leti zanesla v Ogorevc nad Štorami, kjer si je ustvarila dom in družino. Toda šivalnemu stroju v tej tovarni je ostala zvesta, čeprav je ničkolikokrat težko uskladiti delo v tovarni, pot v službo in iz nje, z delom matere in gospodinje.

»Ste z delom in okoljem, v katerem delate, zadovoljni?«

Sem, saj sem tu že vrsto let in pri tem se je v naši tovarni marsikaj spremenilo; na boljše, seveda. S sodelavci se dobro razumemo, kar je za vzdušje tistih osmih ur, ki jih preživimo skupaj, izredno dragoceno. Sem na delovnem mestu prešivalke in čeprav sem dela navajena, je treba imeti kar urne prste, da dosežem postavljeno normo. Zato tudi ni časa za klepet in pomenke med delovnim časom. Pokramljamo potem skupaj pri malici. Ja, spominjam se še, ko smo si nosile malico v službo v kosu papirja zavito, ali pa smo prišle tudi brez

nje. Zdaj je vse drugače. Tu dobimo topel obrok in čas do kosila, ki ga moram skuhati, ko pridem domov, ni več tako dolg.

»Kako usklajujete službo in dom?«

Mož se vozi na delo v Celje in prav tako dela v dveh izmenah. Imava tri otroke, stare 5, 10 in 12 let. Kar številna družina smo in krepko je treba prijeti za gospodinjska dela, da je vse tako, kot mora biti. Z velikim trudom in s pomočjo kredita, ki mi ga je odobrilo naše podjetje, smo si postavili hišo.

»Kot zaposlena žena se brez dvoma srečujete s številnimi problemi. Kateri so za vas najtežji?«

No, problemov res nikoli noče zmanjkati. V glavnem je treba pri vsakem delu na moč hiteti in to me seveda velikokrat utrudi. Utrudljiva je tudi pot v službo, ker je treba pravočasno priti na avtobus in seveda tudi na delo. Žal v mojo smer ne pelje noben delavski avtobus. Imeli smo ga le kratek čas, potem pa so ga ukinili, ker nas je bilo premalo. Večkrat se zatakne tudi pri varstvu otrok. Najmlajša hčerka bo te dni šla prvič v potujoči vrtec v Kompole.

MATEJA PODJED

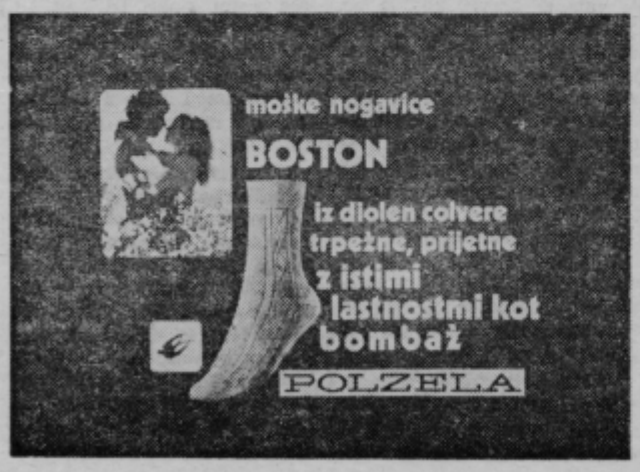

ODLIČNO KLIMA!

Je že tako, da včasih potarnamo, kako je danes težko organizirati celo brezplačen sindikalni izlet, ker ljudje pač ne gredo. Posebna delovna skupina organizacijskega odbora Tedna domačega filma je med drugimi kolektivi in šolami obiskala tudi Klimo, kjer sta v razgovoru sodelovala direktor ALOJZ ZUPANC in predsednik sindikalne organizacije ZDRAVKO VIDMAR. Vprašanje je bilo: ogled filmov s strani delavcev Klime. Ni šlo za prodajo kart, temveč za željo — čimveč ljudi k domačemu filmu.

V Klimi so se odločili za pravo kulturno akcijo med zaposlenimi in v tednu dni zbrali prijave za devet različnih filmov in si rezervirali — 302 karti.

Pa pravijo, da je težko — v Klimi ne! M. S.

LAŠKO KMETIJSTVO

PREMIK V OSPREDJE

POSEBNA SKUPINA ZA RAZVOJ KMETIJSTVA V OBČIN

Najbrž še nikoli dosedaj ni bilo izvršilnemu organu skupščine predloženo toliko nalog, ki se neposredno tičejo vprašanj kmetijstva v občini in nalog, ki bi jih bilo treba izvesti. Posebna skupina, ki jo je imenoval izvršni svet skupščine, je nedavno tega pripravila spisek mnenj in predlogov, ki naj prinesejo nekaj več življenja in luči v bodoči razvoj kmetijstva v laški občini.

Najprej je treba omeniti SKUPNOST ZA MLEKO, ki naj bi jo ustanovili do leta 1980 sedanji in bodoči proizvajalci mleka za tržišče. Pri ustanavljanju te skupnosti bodo morale sodelovati vse družbenopolitične organizacije v občini in krajevnih skupnostih, kakor tudi noslika proizvodnje — kmetijska zadruga.

Seveda naj kmetijska zadruga prouči možnosti za ustanovitev še drugih skupnosti, na primer živinorejske, strojne itd.

Izvršni svet naj bi založil za to, da bi združeno delo v občini vključilo v naloge za uresničitev nalog, ki izhajajo iz srednjeročnega načrta razvoja kmetijstva v občini, pri čemer gre tudi za združevanje sredstev.

Poenotenje pasemskega sestava živinske črede naj bi bilo v prihodnje speljano tako daleč, da bi pasmo določal odlok, na tega pa bi v bodoče bilo marsikaj vezano, na primer premiranje itd.

Izvršni svet naj prouči tudi možnost, da bi bili kmetje, ki se lotijo gospodarske investicije na svojem posestvu oproščeni davka od kmetijske dejavnosti za dobo šest let, ne le dve leti kot dosedaj.

Nadalje naj bi izvršni svet sodeloval in posredoval pri naporih, da bi za preusm ritev kmetijstva bili zanesljivo odobreni potrebni kredit

Da bi bilo mogoče in sm trno v bodoče toliko več vl gati v kmetijstvo, tako tr da kot denarja, mora b takoimenovana baza, to pravi kmetije, pripravljen na to. Predvsem pa kmetij Kmetijska zadruga bi mor la v bodoče organizirati tal šno pospeševalno službo razviti tako izobraževalno d javnost, da bi bile naloge srednjeročnega načrta splo uresničljive. Če bi že dos daj bili kmetije v laški o čini, razen seveda tistih, so do tega spoznanja pri sami, bolj osveščeni, če na ta način pritiskali na c lotno družbo, bi verjetno mnogo prej prišlo do teg da se začenja celotna skup nost v občini polagoma nimati za problem.

J. KRASOVE

LUČE

LEP PRVI PROSPEKT

V KRATKEM ŠE DODATEK ZA ZIMSKO SEZONO

Izšel je te dni v nakladi 30.000 izvodov. Prvi prospekt, ki ga je izdalo turistično društvo Luče za svoj kraj. Sicer pa to ni prva turistična propagandna izdaja. Že prej so imeli nekaj priložnostnih »prospektov«, tudi v ciklostilni tehniki.

Novi barvni prospekt ima šet strani ter trinajst lepih posnetkov kraja, bližnje okolice in tudi značilnosti, ki so vezane na to prelepo turistično postojanko. Tu gre predvsem za predice in igralce citer, ki jih predstavljajo tudi na vsakoletni turistični prireditvi.

Tej prvi izdaji, ki je stala nekaj nad štiri milijone starih dinarjev izdatkov, bodo dodali že tako imenovani »zimski vložek«, ki bo predstavil Luče v zimskem času. Kraj Luče se je namreč že pred leti prvič pojavil na seznamu krajev, ki sprejemajo goste tudi v zimskem obdobju. Na Jerovčki njivi so namreč postavili dve smučarski vlečnici in tako opozorili, da je kraj primeren tudi za zimski turizem. Odziv je bil kar lep. Že prvo leto so imeli v zimskem času okoli 40 gostov. To sicer ni veliko, toda, za začetek več kot obetavno.

Sicer pa je to prizadevanje vredno pohvale tudi z druge strani, saj kaže, da tudi v tem kraju, ki je sicer bolj znan za turistično življenje v poletnih mesecih, želijo podaljšati turistično sezono na vse leto. Tu je namreč izhod za celotno dolino in ne samo za Luče. Glavna sezona, ki se po navadi omejuje na največ tri mesece, je seveda prekratka, da bi lahko ljudem, ki se ukvarjajo s turizmom, pomenila tudi z ekonomske plati privlačno dejavnost.

Na »zimskem vložku« pa bodo objavili tudi naslove domačinov, ki se ukvarjajo s turizmom, ki oddajajo sobe ali kako drugače delajo na tem področju.

In če povzamemo nekaj podatkov iz prospekta, potem moramo zapisati, da ležijo Luče na nadmorski višini 520 metrov in da ta kraj obiskujejo zlasti ljudje, ki ljubijo mir in nepokvarjeno naravo. Od tod so lepi sprehodi do Igle, v dolino Podvolovljek, v Robanov kot, v vasico Strmec, kjer se je rodil skladatelj Blaž Arnič, ki ima v Lučah tudi lep spomenik itd. Daljši izleti pa so seveda v Logarsko dolino, na Ljubno, v Gornji grad itd. Za avtomobilske izlete pa so primerne tudi mnoge gozdne ceste, sicer pa so Luče lepo izhodišče še za mnoge gorske ture. In potem lov in ribolov in kot smo zapisali, v zimskem času tudi smučanje.

Luče so se torej odprle in opozorile nase. Tudi z novim prospektom!

M. BOŽIČ

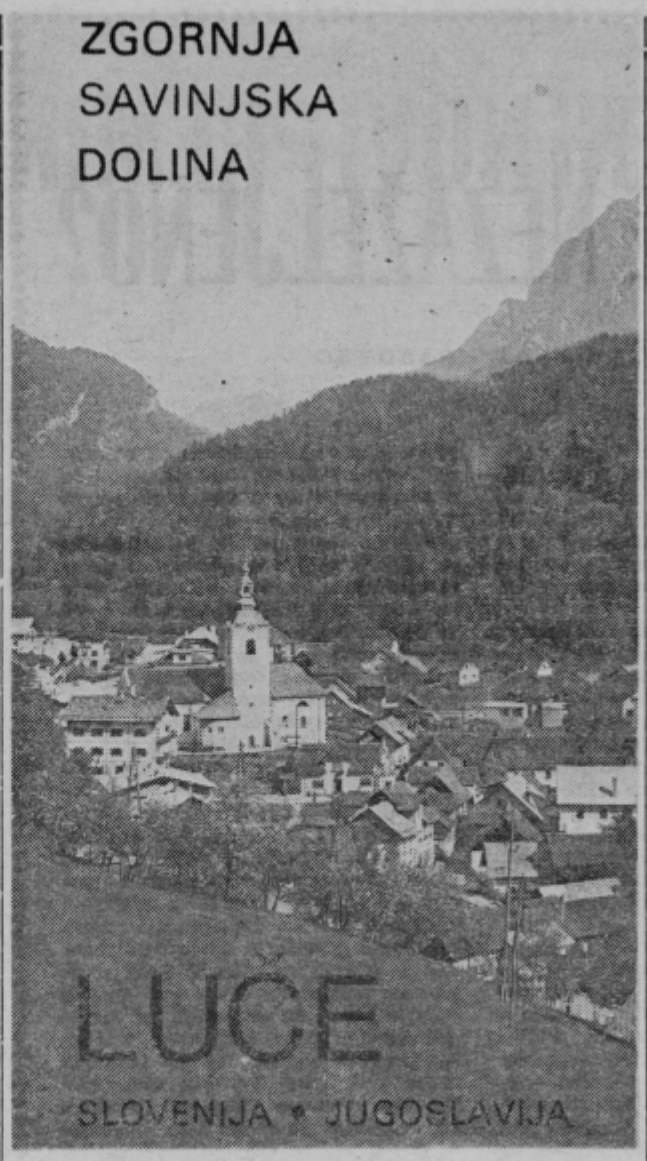

Prvi barvni prospekt Luč je prav gotovo zrcalo dejavnosti domačega turističnega društva, ki ga že nekaj let vodi Olga Šiljar. Društvo se vse bolj uveljavlja, sicer pa postajajo Luče ob Savinji zaradi te aktivnosti čedalje bolj zanimive v turističnem življenju Gornje Savinjske doline. — Barvne posnetke za prospekt sta prispevala Viktor Šoštarič ter Rudi Hrovat.

ZDRAVILIŠČA: SAMOUPRAVNI SPORAZUM

Konec minulega tedna so predstavniki enajstih slovenskih zdravilišč, med njimi tudi zdravilišča celjskega območja, prvič pa so v takšni druščini nastopile tudi atomske toplice, v Dolenjskih Toplicah podpisali samoupravni sporazum o skupnem sodelovanju. Dogovorili so se, da bodo skupno načrtovali nekatere akcije in se dogovarjali o merilih za ekonomsko vrednotenje zdraviliškega zdravljenja. Podpisniki so se tudi obvezali, da bodo skupno iskali nove možnosti posameznih zdravilišč v razvoju in se dogovarjali za enotno propagando ter urejali v smislu sporazuma še nekatere druge zadeve.

mst

KAKŠNA SEZONA?

Prvi podatki za letošnjo turistično sezono so že znani. Res je, da niso dokončni, navzlic temu pa povedo svoje, saj bistvenih odstopanj od sedanjih skoraj ni pričakovati.

V jugoslovanskem merilu bo po vsej verjetnosti približno toliko nočitev kot lani. Zanimiv je porast števila nočitev domačih gostov. Tudi v slovenskem merilu kaže, da bomo imeli za okoli 2 % več nočitev domačih gostov in za okoli 3 % nočitev manj tujih gostov. Podobna bo slika na celjskem turističnem območju, kjer prvi podatki govorijo o porastu števila nočitev domačih gostov za okoli 4 %, ter o zmanjšanju števila nočitev tujih gostov za približno 5 %. V celoti pričakujejo, da smo imeli na celjskem območju okoli 840.000 nočitev, kar je manj kot so govorile napovedi.

V skladu s temi splošnimi in seveda povprečnimi ter začasnimi podatki je tudi slika za posamezne kraje oziroma območja naslednja: manj nočitev kot lani so zabeležili v Celju, Velenju, Rogaški Slatini in v krajih Gornje Savinjske doline, več pa na Dobrni, v Laškem ter v Rimskih Toplicah.

Rezultati so torej takšni, da zaslužijo temeljito oceno ter seveda ukrepe. Bo to storila turistična poslovna skupnost?

teden domačega filma

ljubljanska banka
podružnica celje

VODNIKOVA 2

Mojstrovina znanega slovenskega arhitekta Jožeta Plečnika je zdaj dokončno dobila svojo novo obleko. Obnova pročelja poslopja, v kateri je sedež celjske podružnice Ljubljanske banke in v kateri ima svoje prostore tudi poslovna enota, znana kar pod imenom Vodnikova 2, je končana. Niso pa sklenjena notranja dela. Toda, že to, kar je opravljeno, dokazuje, kakšen odnos ima kolektiv celjske podružnice Ljubljanske banke do vzdrževanja poslopja, ki datira iz 1928. leta. Do našega kulturnega spomenika.

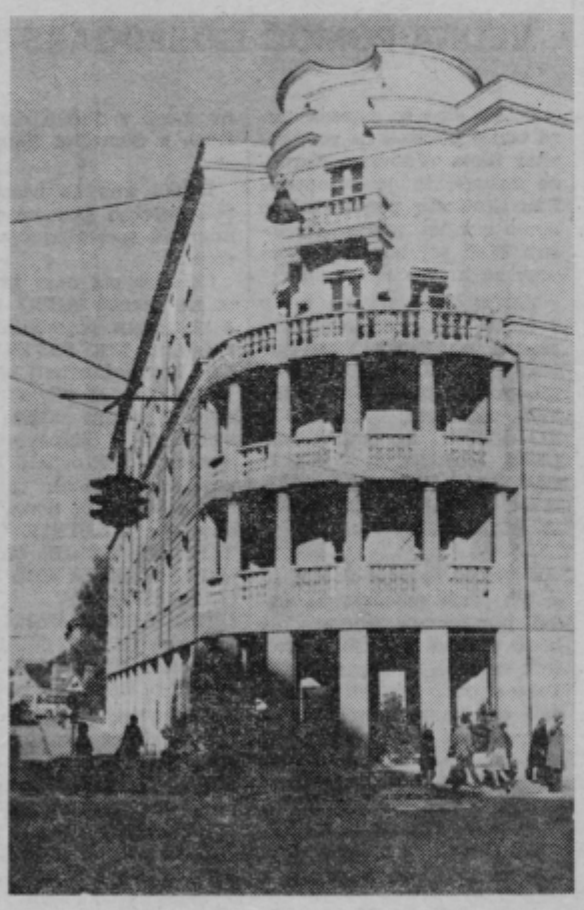

Toda, pustimo delo, ki govori samo od sebe. Stopimo rajši v velike in svetle prostore, ki so za velikimi okni, v katerih se prepleta bogato zelenje.

Naša pot je usmerjena v dejavnost poslovne enote —Vodikova 2.

Enota, ki opravlja vse posle s prebivalci. Vse, razen žiro računov. Toda, z novim letom bo sprejela tudi to delo in tako razširila seznam uslug, ki jih opravlja za delovne ljudi, občane.

Moramo pa zapisati, da imajo bančni delavci v tej enoti zlasti veliko dela z deviznimi računi. Tu vodijo tudi devizne oziroma dinarske račune za tuje fizične osebe.

In potem — nakazila osebnih dohodkov na hranilne knjižice, tekoči računi in še in še.

Na to enoto je vezanih okoli 14.000 varčevalcev (!), število hranilnih knjižic pa krepko presega 20.000. Deviznih računov in deviznih hranilnih knjižic imajo več kot 13.000.

Čeprav je poslovanje s tekočimi računi steklo šele maja letos, opozarja na poglavje, ki dobiva vse večji obseg. Bančnim delavcem, ki so se prvi odločili za plačevanje s čeki, se bodo v kratkem pridružili delavci celjske enote zavarovalnice Sava— Vsem tem pa še drugi, saj ima oblika brezgotovinskega plačevanja velike prednosti, ki jih ne kaže prezreti zlasti v zdajšnem času. Vse več je namreč delovnih organizacij, ki se pripravljajo na ta korak. V korak s časom!

Ta enota v Vodnikovi 2 pa vodi tudi poslovanje z odprtim depojem. Gre za najrazličnejše obveznice, ki jih organizacije združenega dela hranijo v tej enoti. In ne samo to. Poslovna enota Vodnikova 2 s svojo posebno službo skrbi tudi za pravočasno vnovčenje obveznic po zapadlosti. Kolektiv je tako sprejel obveznost, ki bi za mnoge delovne organizacije pomenila precejšnje breme.

In še ena zanimivost. V poslovni enoti Vodnikova 2 prodajajo tudi olimpijske srebrnike — Montreal 76. Gre za komplete štirih srebrnikov (kanadskih dolarjev), ki jih je moč dobiti za 1.500 dinarjev. Srebrniki so tudi primerno darilo za vsako priložnost. Spravljeni so v lepih škatljah. Iz zadrege, kaj kupiti za darilo, vas torej rešuje tudi poslovna enota Vodnikova 2. Seveda pa lahko te srebrnike naročite tudi v vseh drugih enotah celjske podružnice Ljubljanske banke.

Zapisali smo, da je tu tudi sedež celjske podružnice Ljubljanske banke. Zato od tod vse akcije, ki so vezane, na primer, tudi na letošnji mesec varčevanja, na oktober. Plakati, zastavice in potem priložnostna darila za mlade varčevalce (hranilniki) in značke za vse druge. Tudi gledališka predstava, v petek, 22. oktobra, je namenjena varčevalcem in drugim. Vstopnice za predstavo so na voljo v poslovnih enotah. V tem času bo v občinskih središčih še več sprejemov, pomenkov pri predsednikih občinskih skupščin, razdelitev plaket in priznanj za uspehe v mladinskem varčevanju in še marsikaj. Na vsak način izredna pozornost tudi v mesecu varčevanja.

KOMENTAR

ZNANJE NEZAŽELJENO?

PIŠE JURE KRASOVEC

Na nedavni seji sveta osmih občin je direktor celjskega zavoda za zaposlovanje Božo Lukman nanizal nekaj problemov ob katerih bi se morali zamisliti predvsem v združenem delu in vsi, ki so odgovorni za načrtovanje našega družbenega in gospodarskega razvoja.

Najprej je treba povedati, da rast zaposlenosti ne sledi nekdanjim trendom, da pada povsod, zlasti pa v celjski in šmarski občini. Najvišji dvig zaposlenosti v laški občini je navidezen, saj v statistiko vključujejo delavce iz Mionice, ki so v Laškem na praksi za proizvodnjo nove tovarne TIM v Sr. biji. Tudi nezaposlenost je najvišja v Celju in sicer med mladino, ki se ni mogla vključiti v uk ali drugačen nadaljnji izobraževalni proces. Tudi v žalski občini je nezaposlenost med mladimi precejšnja.

Problem je še neko drugo nasprotje. Med tem ko še vedno gospodarske organizacije (in to ne le gradbeništvo) iščejo delavce od drugod, predvsem iz ostalih republik, se pojavljajo primeri nezaposlenosti višje in visokoizobraženih, pa tudi s srednjo izobrazbo — in kar je še bolj čudno, primeri nezaposlenih delavcev z visoko kvalifikacijo.

Kaj bi iz teh protislovij lahko zaključevali? To, da je tehnološki sestav proizvodnih organizacij na nizki stopnji, da prevladuje namesto znanja fizično delo, strokovno delo s stopnjo hitrega priučevanja na nekaj osnovnih operacij. Kjer pa manjkajo tudi visokoizobraženi kadri, je tendenca naj brž v tehnološki stagnaciji, ki ne zmore nobenih inovacij, nobenih premikov v asortimentu in prilagajanju potreb tržišča za danes in jutri.

V laški občini je bila te dni izdelana analiza kadrov v občini. Stanje je zaskrbljujoče, kajti v povprečju so v tej občini z visokoizobraženimi kadri in visokokvalificiranimi strokovnjaki zelo na tesnem, če pa bi primerjali posamezne delovne organizacije, je ob dejstvu, da TIM zaposluje skoraj polovico vseh visokošolanih kadrov v občini, položaj še bolj klavrn.

Iz takih razmer, da so v mnogih delovnih sredinah šolani kadri skoraj nezaželeni, izvirajo tudi težave okoli štipendiranja, ki je urejeno zelo različno, ki ustvarja suficite in deficite, da je absolventov enega profila zdaleč preveč, drugih pa manjka in še zdaleč ni ukinjeno krivično dodeljevanje štipendij zaradi protekcije, znanstva, medsebojnih »usluge« itd. Glas iz Velenja, da poznajo primer, ko je en sam študent dobival hkrati tri štipendije, od teh je dve dobil za nekaj let naprej in si tako kupil garsonjero, bi po naložbah sodeč pričakovali od take investicije najmanj bodočega Einsteina. Pa ni tako. Štipendije še vedno niso regulativni instrument za skladno družbeno reprodukcijo znanja, ki naj zadovolji potrebe družbe, marveč so bolj podobne igranju loterije, ko imaš srečo, ali pa tudi ne, so pa lahko tudi družbena blagajna za plačevanje velikodušnosti vodilnih delavcev, ki si gredo dobrotnike.

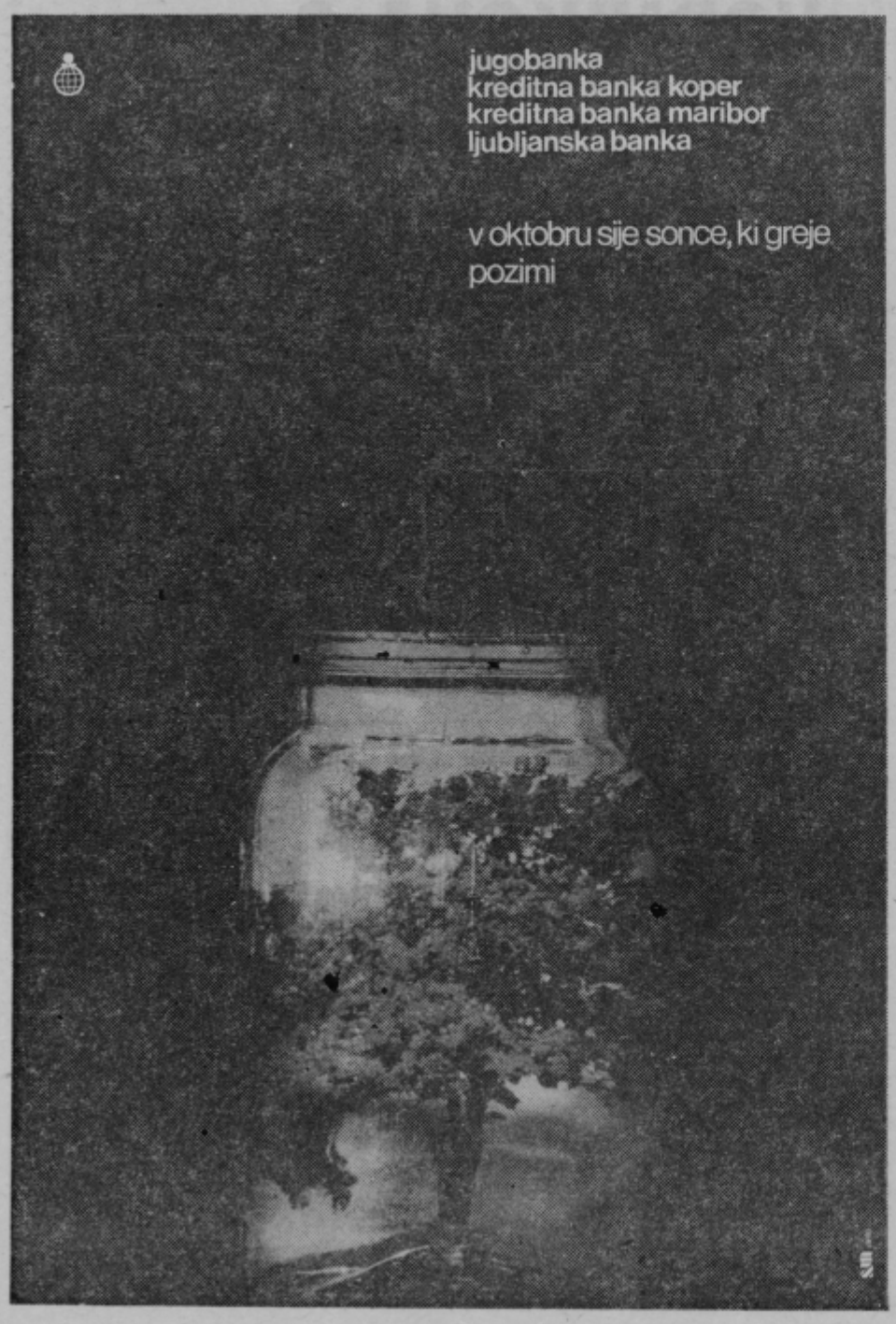

ŽALEC

POSOČJE SKRB VSEH

ZBRALI BODO PREKO 2,5 MILIJONA DINARJEV

Delovni ljudje in občani žalske občine so se nemudoma odzvali klicu na pomoč prizadetim v dveh katastrofalnih potresih v Posočju. Že odziv na zbiranje pomoči po majskem potresu, v takoimenovanem prvem krogu, je bil dober. Mnogo boljši, kot so to kazali podatki, zbrani pri SDK. Vrzok za to je bil povsem preprost. V želji, da bi pomoč kar najhitreje prispela, saj kdor hitro da — dvakrat da, so kolektivi iz občine nakazovali denar in materialno pomoč neposredno na republiški zbirni račun pri Rdečem križu, s tem pa je nastala vrzel v evidenci. Prvi krog zbiranja pomoči, v katerem je vsak od žalskih kolektivov prispeval svoj enodnevni zaslužek, je tako praktično že zaključen. Zbrali so namreč 120 starih milijonov, pri tem pa ni upoštevana pomoč delovnih ljudi iz tozdov, ki imajo svoj sedež izven občine. Gre za približno 100 delavcev in če tudi njihov enodnevni zaslužek prištejemo celotni zbrani pomoči, so v žalski občini že presegli svojo obveznost — 142 starih milijonov.

Novica o drugem katastrofalnem potresnem sunku v Posočju, je prizadela vse občane žalske občine. Delavci sami so bili pobudniki zbiranja pomoči, ki naj bo čimbolj hitra in učinkovita. Tu moramo omeniti kolektiv Tovarne nogavic na Polzeli, ki je že dan po potresu na pobudo svojih delavcev poslal za 12 starih milijonov materiala, 10 milijonov dinarjev iz sklada skupne porabe in se odločil za delovno soboto oziroma za pomoč v višini enodnevnega zaslužka. Poleg tega je prizadetim dal na razpolago tudi svoje počitniške zmogljivosti. Kolektiv Tovarne nogavic pa v tej svoji akciji ni ostal osamljen. Delavci, zbrani na konferenci Zveze sindikatov žalske občine so soglasno podprli pobudo občinskega sveta Zveze sindikatov, da vsi žalski kolektivi vnovič prispevajo kot pomoč svoj enodnevni zaslužek. Ta drugi krog akcije za pomoč Posočju je prav te dni v polnem teku in po doslej razpoložljivih podatkih so delovni ljudje žalske občine v tem drugem krogu že prispevali preko 35 milijonov starih dinarjev pomoči. Na občinskem sindikalnem svetu v Žalcu smo tako izvedeli, da bodo po predvidevanjih že sredi novembra vsi kolektivi iz občine izpolnili dogovorjene obveznosti in s tem pomagali ljudem v Posočju. Precej pa si v žalski občini obetajo tudi od akcije zbiranja pomoči v krajevnih skupnostih in med zasebnimi delodajalci.

Vse povedano torej priča, da so v žalski občini delovni ljudje in občani pravočasno reagirali in se zavestno odrekli delu dohodka, da bi tako pomagali ljudem, ki jih je prizadela naravna nesreča. Več kot dva in pol milijona dinarjev, kolikor bodo v žalski občini skupno zbrali, pa bo dobrodošla pomoč prebivalcem Posočja, ki s strahom pričakujejo bližnjo zimo.

BRANKO STAMEJCIČ

LAŠKO: PETORICA ZA ZDRUŽITEV

Minuli teden je bil v Laškem sestanek predstavnikov nekaterih kulturno-umetniških društev. Pobudo za sklic je dala kulturna skupnost. Na sestanku so se udeleženci strinjali, da bi kulturno življenje v Laškem in okolici bolj zaživelo, če bi sedanja društva in sekcije bile združene v močno, kadrovsko okrepljeno kulturno prosvetno društvo z raznoliko dejavnostjo. Pet društev, oba pevska zbora iz Laškega, godba, prosvetno društvo iz Rreke in dramatska skupina mladih z Vrha so sklenili, da iniciativni odbor za ustanovitev enotnega prosvetnega društva tvorijo predsedniki sedaj samostojnih društev, da pa naj odbor poleg predstavnika kulturne skupnosti okrepijo tudi krajevne politične organizacije iz Laškega in nekaterih večjih delovnih organizacij.

—ec

DELO MLADIH PREŠIBKO

Ob spoznanju, da je bilo delo mladih ali natančneje povedano, občinske konference ZSDS Šmarje pri Jelšah, premalo konkretno, tu in tam tudi premalo resno, se je občinska konferenca ZK Šmarje pri Jelšah odločila, da bo eno svojih prihodnjih sej v glavnem posvetila prav tej problematiki. Šmarski komunisti namreč menijo, da ni vzrok nedejavnosti ali premajhni dejavnosti izrazito v vrstah mladih, pač pa da del krivde nosijo tudi družbeno politične organizacije, ki so ali premalo povezane z mladimi ali pa jim ne kažejo dovolj pozornosti. Stališče, da bi družbeno politične organizacije morale bolj upoštevati mlade pri njihovem delu in jim tudi pomagati ter iskati z njimi primerne stike, bo izhodišče te seje, ki naj prinese nove spodbude za delo v prihodnjem obdobju.

Podobne razmere so tudi v delovnih kolektivih, kjer je ponekod zelo labilen odnos do mladih. Razumljivo je, da se takšni odnosi povratno odražajo v delu konference in mladih nasploh. Še vedno namreč ponekod prevladuje mnenje, da mladih ljudi ni moč postaviti za izvršilce pomembnih nalog in da so zato najbolj primerni delavci, ki so že dolga leta v kolektivu in so jim naloge takorekoč napisane na hrbet.

Seja konference ZK bo morala krepko razčistiti te odnose, seveda pa bodo morali mladi narediti red tudi v svojih vrstah, je mnenje šmarskih komunistov.

M. STRAŠEK

teden domačega filma

VSI V KINO!

VELIKA POMOČ GOSPODARSTVA

Dolžni smo še zapisati, koga bomo povabili na predstavitev filma »Vdovstvo Karoline Žašler«, ki je najnovejši film slovenske proizvodnje in bomo z njim zaključili letošnji TDF, saj bo šlo pravzaprav za krstno uprizoritev.

Vabilo bodo prejeli in se v večini tudi predstavili celjskemu občinstvu: režiser MATJAŽ KLOPČIČ, direktor fotografije TOMISLAV PINTER, scenograf: ing. arh. NIKO MATUL in igralci: MILENA ZUPANČIČ, BORIS CAVAZZA, ZLATKO ŠUGMAN, MIRANDA CAHARIJA in POLDE BIBIČ.

•

V šolah celjske občine se v teh dneh odločajo za ogled posameznih filmov, ki bodo v času TDF 76 v vseh treh celjskih kinematografih. Tako si bodo gimnazijci ogledali egiptovski film »Zemlja«, učenci od prvega do vključno šestega razreda osnovne šole »Slavko Šlander« prvega »Kekca«, zaključna razreda pa film »Protest« itd.

Rezervacije so pripravili tudi v Klimi in Tkanini, v ostalih kolektivih pa se bodo odločili v teh dneh.

Tako bodo Celjani resnično živeli v Tednu domačega filma z domačim filmom.

•

Dolžni smo še besedico o pokroviteljih posameznih premier ali spremljajočih prireditev.

Odločno sta nam priskočila na pomoč AERO CELJE s tiskanjem potrebnih materialov in LIK SAVINJA CELJE kot pokrovitelj simpozija kritikov in posvetovanj o »Uresničevanju zakona o filmu« ter kinooperaterjev Slovenije. Pokrovitelji in tako gostitelji filmskih ustvarjalcev najnovejših domačih filmov so: IZLETNIK CELJE, TKANINA CELJE, ZAVAROVALNICA SAVA CELJE, TEHNOMERCATOR CELJE, LJUBLJANSKA BANKA, podružnica CELJE, GRADIS — gradbena enota CELJE IN INGRAD CELJE.

Pokrovitelj razstave otroških risb na temo film je »CESTNO PODJETJE CELJE«, ŽELEZARNA ŠTORE je prevzela filme na temo »samoupravljanje v domačem filmu«, CINKARNA CELJE pa filme o NOB. Neuvrščene pa bodo pozdravili v KOVINOTEHNI CELJE.

M. SENIČAR

PEVSKI ZBOR »SVOBODA« GABERJE

TUDI TEORIJA

POŽIVITEV Z NOVIM ZBOROVODJEM

Moški pevski zbor »Svoboda« Celje, ima že od maja letos novega umetniškega vodjo. Pod njegovim vodstvom je zbor že vzorno nastopil na reviji odraslih zborov v Rogaški Slatini. Z novo sezono pa so pevci pred novimi in dokaj zahtevnimi nalogami. O tem kratek intervju z zborovodjem — prof. Vidom Marcenom.

Ker je danes veliko pomanjkanje zborovodskega kadra, se dogaja, da vadi en zborovodja kar več zborov hkrati. Kako je s teboj?

— Res je to velik problem naših zborov. No, jaz si poleg svojega zahtevnega delovnega mesta, ter želje po podiplomskem študiju, ne morem privoščiti več kot dva zbora, seveda če hočem dobro delati. Tako sem sedaj prevzel MPZ »Svobode« Celje, precej časa pa že vodim dekliški zbor Pedagoškega šol. centra Celje.

Kot zborovodja si si v Celju ustvaril že dober renome. Tu so uspehi na MP festivalu v Celju itd. Kakšne načrte imaš z nanovo prevzetim zborom?

Ko sem zbor prevzel, je postal predsednik zbora Mirko Doberšek. Vadimo ob ponedeljkih in četrtkih od 18.15 do 20.00 ure v prostorih »Svobode« Gaberje. Poleg učenja koncertnega programa smo v naše delo uvrstili tudi poznavanje glasbene teorije ter osnove solopevske tehnike.

Ker je zbor šele v rasti, nismo uvrstili v program težkih skladb, temveč take, ki trenutno ustrezajo zmogljivostim pevcev, hkrati pa omogočajo, da se v zbor vključijo tudi novi pevci. Naj izkoristim to priliko za vabilo vsem ljubiteljem zborovskega petja, ki še niso vključeni v kak zbor, da pridejo med nas. Kdor se odloči in želi peti pri nas, naj se zglasi v Glasbeni šoli v Celju, kjer dobi vse nadaljnje informacije ali pa kar na vajah.

Vid, ob koncu najinega razgovora samo še želja, da bi vaše delo, pevcev in tebe, rodilo čim več uspehov.

VOJKO RIZMAL

UVOD V KONCERTNO SEZONO

LEPA GLASBA

LONDONSKEGA BACH ORKESTRA

Začetek koncertne sezone je obetaven: najprej neoficijelni Gallusov oktet v stropni dvorani Pokrajinskega muzeja, nato prvi abonmajski koncert v sredo, 6. oktobra v Narodnem domu. Bachov orkester iz Londona še nima bogate tradicije, obstoja šele 9 let, vendar ga sestavljajo izvrstni muziki, od godal predvsem 1. viola, poleg te flavtist in oboistka. Trobentar je s svojo visoko intonirano trobento nekoliko skazil celoten vtis Brandenburškega koncerta št. 2. Dirigent Martindale Sidwel je vodil svojo skupino s tipično angleško umirjenostjo, ki se je tej muziki prav podala. Poslušali smo Bacha v stilni prečiščenosti in v vsej veličini. Polifono tkivo je izdelano do potankosti, ritmično eksaktno in dinamično tako odtehtano kot si le moremo predstavljati glasbeni barok. Poleg teh značilnosti velja omeniti še dve gambi in čembalo (instrument je posodila ljubljanska poslovalnica Festival), ki jih na naših koncertnih odrih redko slišimo ter so za občinstvo dovolj atraktivni.

Johann Sebastian Bach je zapisal za celo knjižnico glasbe, ki ji ni primere ne po razsežnosti ne po umetniški vrednosti. Delček njegove zapuščine nam je posredoval londonski orkester, ki nosi naziv tega velikega baročnega mojstra. Že uvodni »Ricercare« s šestimi godali je pritegnil pozornost poslušalcev. Mojstrska fuga iz opusa »Glasbena daritev« je bila odlična v izpeljavi glasbenega tkiva in prepričljiva v intenzivni igri vseh muzikov. Od šestih Brandenburških koncertov smo poslušali kar tri; vsak ima svojo značilnost v zasedbi solistov, vsi pa imajo skupno tridelno glasbeno obliko, ki ji je prav Bach dal pečat nesmrtnosti. Zadnji v D duru bi bil že skoro odveč, da ni bilo čudovite kadence čembala, ki daje že slutiti kasnejše oblike velikih koncertov z virutoznimi kadencami solistov. Med Brandenburškimi koncerti je bil še koncert za violino in godala v E duru, eden najbolj znanih in izvajanih Bachovih koncertov. Orkester je bil imeniten, precizen, intenziven, violinski solo dober, a ne mnogo nad povprečjem. Dasi je večer Bachove glasbe morda nekoga utrujal, moramo vendar priznati, da je bil koncert izvrsten uvod v mnogo obetajočo koncertno sezono.

EGON KUNEJ

ŽALSKA KULTURA

MNOŽIČNO

VPLIV DRUŽBENIH ORGANIZMOV

Teden komunista, ki pod geslom Človek, delo, kultura teče, te dni v žalski občini je priložnost, da v občini napravijo inventuro dosežen ega in se dogovorijo za osnovne naloge pri razvijanju kulturnega življenja. O teh vprašanjih smo se pogovarjali z **Janezom Megličem.**

Kako ocenjujete kulturni utrip v žalski občini, tako na področju udejstvovanja kot tudi sprejemanja kulturnih vrednot?

Kulturna dejavnost v naši občini je dobro razvita. To velja še posebej za amatersko kulturno udejstvovanje, saj so glasbene, likovne, dramske, knjižničarske in lutkarske sekcije izredno delavne. Seveda pa tako pestre oblike kulturnega dela nosijo s seboj vrsto težav. Največ jih opažamo pri načrtovanju politike v kulturi. Še vedno teče ta neskladno — na eni strani se držimo pobud centralnega komiteja, občinske kulturne skupnosti in drugih, na drugi strani pa se srečujemo s potrebami nosilcev kulturne dejavnosti — kulturno prosvetnimi društvi in Svobodami, ki jih je v občini 19.

Kako pa bo na razmah kulturne dejavnosti vplival letošnji teden komunista?

Res smo v razmahu množičnosti tako pri ustvarjanju kot tudi potrošnji kulturnih dobrin v zadnjih letih dosegli lepe premike na bolje. Vendar želimo število aktivnih ustvarjalcev kulturnih vrednot še povečati. Kultura naj postane vsakdanja potreba slehernega občana. Osnovni cilj tedna komunista je torej, da z različnimi manifestacijami čim bolj približamo kulturne stvaritve delovnemu človeku.

Osrednja prireditev tedna komunista bo jutrišnja javna tribuna o delavcih in kulturi v Tovarni nogavic na Polzeli. Kaj si od nje obetate?

Javna tribuna je predvsem namenjena analizi slabosti pri razvoju kulturne dejavnosti v preteklosti in seveda načrtu bodočih nalog. Te bomo postavili kar najjasneje, seveda tudi skladno s srednjeročnim načrtom razvoja kulturne dejavnosti v občini, ki je tik pred sprejemom. Osnovni cilji te javne tribune in tudi vrste spremljajočih razgovorov s sekretarji osnovnih organizacij ZK in krajevnih konferenc SZDL, so v prizadevanjih, da bi zagotovili kar najmočnejši vpliv družbenopolitičnih organizacij na oblikovanje kulturnega življenja v krajevnih skupnostih in združenem delu. Prav družbenopolitične organizacije na čelu z ZK, SZDL, sindikatom in mladino so namreč doslej še premalo storile za afirmacijo socialistične kulture, tiste kulture torej, ki je delovnemu človeku najbolj dostopna, ki jo ta išče in želi in v kateri je pripravljen aktivno tudi sam sodelovati.

TEDEN KOMUNISTA V ŽALCU

DVE RAZSTAVI

ENA NA POLZELI, ENA V ŽALCU

V okviru Tedna komunista v Žalski občini sta bili med drugimi prireditvami tudi dve razstavi. Tako so na Polzeli v mali dvorani Kulturnega doma otvorili razstavo likovnikov — amaterjev občine Žalec. Na njej razstavljajo: Zofija Korošec iz Liboj, Franc Šulej iz Kasaz, Pavla Jelen in Anton Škrlin iz Zabukovice, Nande Lesjak iz Prebolda ter Peter Bizjak in Anton Basle iz Polzele.

Uvodno besedo je napisala prof. Darinka Pavletič-Lorenčak, znana likovna ustvarjalka in pedagoginja, prebral pa jo je Stanko Novak. Glasbeni program je izvedla pianistka Brina Zupančič.

Tudi v Žalcu so odprli v Savinovem razstavnem salonu razstavo slikarja Iva Šubica. Na otvoritvi je o slikarju spregovoril prof. Andrej Pavlovec, otvoritev pa sta obogatila Ciril Škerjanc in Aci Bertoncelj z glasbenim sporedom. Pokrovitelj obeh razstav je Komite občinske konference ZKS Žalec. Med krajani sta vzbudili veliko pozornost, saj je iz njih mogoče spoznati, kako se razvijajo samouki umetniki in kolikšen je njihov uspeh pri tem. V tem pa je pravzaprav smisel razstav. Človek naj se ob njih oblikuje, izobražuje, naj se nauči razlikovati umetnost od dandanes še vse preveč ponujanega kiča. In čeprav je to dolgotrajen proces, je Teden komunista s svojim geslom Človek, delo, kultura, prav gotovo doprinesel del svojega prizadevanja za boljšo kulturo.

T. TAVČAR

POPRAVKA

V zadnji številki NT nam je tiskarski škrat dvakrat grdo, pregrdo zagodel. V podnaslovu Pogoj vodji je namesto »**odločiti**« spremenil v besedo razvedriti. E. Goršiču se opravičujemo za neljubo napako. V sestavku na isti, 7. strani, je tekla beseda o novem vodniku po Muzeju. Škrat je »**Kataloški**« način spremenil v katoliški ... Muzeju, avtorici vodnika in bralcem se opravičujemo z obljubo, da bomo škratu krepko stopili na prste.

UREDNIŠTVO

FRANJO RIZMAL

Ponovno smo izgubili pevca, glasbenika, zborovodjo. Po nenadni smrti smo v torek pospremili na zadnjo pot Franja RIZMALA, znanega glasbenika in gostilničarja iz Žalca. Množica znancev in prijateljev ter občanov Žalca, Savinjske doline in širše okolice, ki smo se od njega poslovili, je potrdila njegovo priljubljenost in zahvalnost za njegovo delo.

Franjo je bil namreč glasbenik v pravem pomenu besede. Ni bilo glasbene prireditve od blizu in daleč, da bi njega ne opazili med poslušalci in občudovalci. Bil je tudi reden gost raznih revij in pevskega festivala v Celju. Njegovo glasbeno udejstvovanje pa sega že 40 let nazaj, ko je pričel kot nadarjen pevec in zborovodja. V družini so namreč vsi bratje glasbeniki, v tem smislu pa je vzgojil in izšolal tudi oba sinova.

Kot zborovodja različnih zborov je deloval v Grižah in Zabukovici, Arji vasi in Braslovčah, Šempetru in Žalcu. Med izgnanstvom v Srbiji je vodil oktet, po osvoboditvi Beograda pa je sodeloval v zboru slovenskega društva in drugih kulturnih skupinah. Od leta 1964 je vodil v Žalcu oktet »Risto Savin« pri DPD Svobodi.

Skozi dolgoletno prakso si je nabral bogato znanje poustvarjanja. Svoje izkušnje je rad prenašal na sodelavce in mlajše. Posebno je bil znan po mnogih uspelih uprizoritvah operet, kjer je tudi sam nastopal. Izreden smisel je imel tudi za dramatiko. Na tem področju je deloval predvsem po osvoboditvi.

Poleg mnogih delovnih obvez je bil nekaj let v Žalcu tajnik krajevnega ljudskega odbora.

Odlikovala ga je izredna požrtvovalnost. Za svoje delovanje na kulturnem področju ni nikoli terjal ali prejel plačila, pač pa je poleg časa žrtvoval tudi lastna sredstva in prevoze. Za nesebično delo je prejel vrsto priznanj, med njimi zlato Gallusovo odličje in red zaslug za narod s srebrno zvezdo. DPD Svoboda Žalec ga je pred nedavnim predlagala za Savinovo priznanje, ki ga podeljuje občinska kulturna skupnost.

Pevci in vsi kulturni delavci žalske občine ga bomo ohranili v trajnem spominu! *JANEZ MEGLIČ*

POLZELA

V SUŽBI KNJIGE

TRIDESET LET KNJIŽNICE

Obstoj in delovanje knjižnice DPD Svoboda na Polzeli sega v prvo povojno leto. Kmalu zatem, ko je prišel na Polzelo Milan Gerželj, je začel s pomočjo mladink zbirati slovenske knjige, ki so se še ohranile po domovih. Tako so zbrali že leta 1946 preko 80 slovenskih knjig in ustanovili knjižnico.

Otvoritev knjižnice je bila 17. novembra 1946 na Polzeli, prvi prostori pa so bili na takratnem ljudskem odboru (danes krajevni skupnosti). Kako je raslo zanimanje nam povedo podatki, da je imela knjižnica v istem letu 78 obiskovalcev — bralcev in 157 izposojenih knjig, leta 1948 pa že 459 obiskovalcev in 886 izposojenih knjig.

Ker je Milan Gerželj — knjižničar z vsem srcem ljubitelj knjig, je dodobra spoznal bralce in tako ni bilo težko izbirati nove knjige. Poleg tega pa je za knjižnico znal zainteresirati mlade bralce in jih že iz osnovne šole usmerjal v društveno knjižnico, kjer so lahko dobili knjige za obvezno čtivo.

V letošnjem letu ima knjižnica že 4112 knjig, zbrana in urejena je bila tudi polica s politično literaturo, pa tudi glede obiska v knjižnici je letos rekordno leto, saj pride v knjižnico, ki je odprta vsako sredo, od 50 do 60 obiskovalcev.

30-letni jubilej knjižnice je še toliko bolj pomemben, ker sovpada v 100-letnico rojstva Ivana Cankarja, pa tudi knjižničar Milan Gerželj slavi 30 let neprekinjenega delovanja v knjižnici DPD Svobode na Polzeli.

Milan Gerželj — 30 let knjižničar na Polzeli.

TONE TAVČAR

TV SNEMANJE V GLEDALIŠČU

V četrtek bodo TV kamere snemale v SLG Cankarjevo Pohujšanje v dolini Šentflorjanski, v petek pa Škofličevega Gospoda s Preseka. Obakrat bodo snemali predstave neposredno iz dvorane z občinstvom. Zato so za četrtek in petek enotne znižane cene za obe predstavi, prosijo pa, da gledalci do 19.15 napolnijo dvorano, ker bo pričetek snemanja točno ob 19.30 uri. To bosta tudi najbrž zadnji uprizoritvi omenjenih predstav v Celju, zato ne kaže zamuditi te mikavne priložnosti.

DRUŽINSKI NAKUP
oblačila za vso družino
ONA • ON
oktober – november 76
PRODAJALNE V CELJU
PREŠERNOVA 6
ŽALCU – SAVINJSKA 14 IN
SLOVENSKIH KONJICAH
MARIBORSKA 17
na enem mestu
hitreje čas je denar
pod ugodnejšimi pogoji
Izboljšani pogoji potrošniškega posojila!

JAVNA TRIBUNA V CELJU

Namesto uvoda

Javna tribuna o preskrbi. V Celju in celjski občini. Ne samo v mestu. Tudi v Štorah, v obrobnih krajih. Skratka povsod, kjer živijo ljudje.

Zanjo se je odločila občinska organizacija SZDL. Ne zato, da bi odprla problem, ga osvetlila, ponovila stare ugotovitve ... in nič več.

Torek, 5. oktobra, ob 18. uri v veliki dvorani Narodnega doma. Lepa udeležba. Na vsak način pa so bili v dvorani vsi tisti, ki tako ali drugače odgovarjajo za preskrbo. Dobro? Pustimo to — za preskrbo pač.

Najbolj nas zadeva. Zanjo smo najbolj občutljivi. Še zlasti tedaj, ko zaškripljeDa ni mesa, smo že navajeni. Če zmanjka kruha, godrnjamo. Če plavajo zavitki mleka v plastičnih zabojih, se vprašujemo zakaj. Lignit je izginil s trga. V drvarnicah ga ni več. In koliko besed o cenah! Človek je nehote dobil občutek, da je v cenah ključ rešitve za boljšo preskrbo. Predvsem za proizvajalce in pridelovalce. Kaj pa za potrošnika? Ta mora razumeti marsikaj. Tudi tisto, kar je težko sprejemljivo.

Preskrba. Kdo je zanjo odgovoren?

Ne podcenjujmo in ne prezrimo. V Celju in občini je bilo vloženih veliko naporov za odpravljanje neskladij v preskrbi občanov, delovnih ljudi. Dobrina je tu odigrala pomembno in uspešno vlogo. Priznajmo ji to delo, četudi napak ni manjkalo. Žal, velikokrat ne po njeni krivdi.

Izvršni svet celjske občinske skupščine je imenoval posebno komisijo za preskrbo. Ta komisija ima tudi nalogo, da pripravi sprejem družbenega dogovora v občini za organizirano preskrbo. To pa tudi pomeni, da moramo imeti prehrambene bilance letnih in dolgoročnejših potreb po hrani. Gre predvsem za dogovor o organizirani preskrbi s kmetijskimi prehrambenimi proizvodi. Namen sklenitve takšnega dogovora je v zagotovitvi stabilne, stalne in dolgoročne preskrbe v občini.

V tem pa imajo svoje obveznosti tudi občinske družbenopolitične organizacije, predvsem SZDL in sindikat.

Pomembna naloga na tem področju pa je tudi v ustanovitvi potrošniških svetov v vseh krajevnih skupnostih in zatem na podlagi delegatskega sistema odbor potrošnikov Dobrine. Tako bodo tudi potrošniki dobili svoje mesto v verigi od proizvodnje do trgvine, in do sebe.

Nekatera vprašanja

Mihael Švent: Cena za kmečka jabolka je prenizka. Moram reči, da nismo pošteno plačani za svoje delo.

Ludvik Zupanc: Zakaj so trgovine v središču mesta bolje založene od tistih v obrobnih predelih. In zakaj različne cene za iste izdelke, za isto blago?

Jože Seničar: Na Dobrni nujno potrebujemo boljšo trgovino in prav tako pekarno.

Drago Čuček: Zakaj ob petkih popoldne zmanjka kruha? In kdaj bomo dobili trgovino na Polulah? Zakaj ne tehtajo kruha pri prodaji?

Božena Svetek: Na kakšne toplotne vire se naj orientiramo v prihodnje?

In še in še. Tudi glede ponovne uvedbe nedeljskih dežurnih trgovin. Torej na staro? Sindikat se upira tej pobudi. Tudi zaposlene ženske, predvsem matere v trgovini še posebej, ker je dosedanja praksa pokazala, da je v trgovinah ob sobotah popoldne, po tretji uri, malo prometa. In zato misel — zakaj ne bi zapirali že ob treh?!

Sicer pa — to vprašanje je ostalo odprto in bo po vsej verjetnosti iskalo svoj odgovor vse dotlej, dokler ne bomo dobili svete in odbor potrošnikov. Zato krajevne skupnosti na delo. Čemu in zakaj sveti potrošnikov že niso zaživeli?

Koliko potrebujemo?

Po podatkih Dobrine potrebuje širše celjsko območje za redno preskrbo prebivalcev naslednje količine osnovnih prehrambenih proizvodov v enem letu (v tonah):

Krompirja 2.000, jabolk 1.100, fižola 350, zelja 1.600, čebule 1.200, solate 1.000, korenčka 250, česna 100, pšenice 25.000, koruze 30.000, govedine 3.000, svinine 1.8000, teletine 400, mesnih izdelkov 3.000, mleka 15 milijonov litrov in sira vseh vrst 1.000 ton.

Delovno predsedstvo javne tribune o preskrbi v celjski občini. Od desne proti levi: Božo Jurak, predsednik sveta za družbenoekonomske odnose pri občinski konferenci SZDL, Jože Volfand, predsednik občinske konference SZDL, ki je tribuno tudi vodil, inž. Alojz Bračič, član izvršnega sveta in Franc Petauer, predsednik poslovodnega organa Dobrine.

O PRESKRBI

Ali smo zadovoljni s preskrbo — Pomembna vloga Dobrine — V cenah velik ključ za rešitev problema — Nujno sveti potrošnikov

Na celjskem območju pridelamo dovolj za lastne potrebe jabolk, zelja, mleka in delno govejega mesa, vse ostale proizvode pa le okoli 25% lastnih potreb. Se pravi, da jih je treba kupovati drugod.

Imaginarna teletina

Teletini se je zdaj pridružila svinina. Ni ne enega ne drugega mesa. In vse kaže, da se to stanje ne bo kmalu popravilo.

Celje je velik potrošnik. Letno potrebuje okoli 90.000 svinj. Zaledje je skromno. Nekaj malega na Šmarskem. Drugod malo. Zato je nujen nakup na drugih območjih.

Celjska klavnica je v nezavidljivem položaju. Izguba. Sicer pa so kapacitete klavnic na celjskem območju predimenzionirane.

Teletina je postala že imaginarna kategorija.

Kmetijski kombinat Žalec si prizadeva za večjo vzrejo goveje živine v kooperaciji. Če bodo urejene cene — to pa ne velja samo za živino — potem se zna položaj, vsaj kar zadeva govejo živino, kmalu izboljšati. Sicer pa?

Kombinat ima prav tako v načrtu gradnjo prašičje farme. Torej, le lepši vidiki.

Samo cene. Te nesrečne cene. Vse se vrti okoli njih!

Pridelovalcu, proizvajalcu je treba dati svoje, prav tako predelovalcu, trgovini!

In trgovina?

Na tribuni je Dobrina odgovorila tudi na te probleme in opozorila na pomanjkanje prodajajnih prostorov in na njihovo neenakomerno razporeditev po posaemznih krajevnih skupnostih. V občini imamo 4.142 kv. metrov prodajnih površin za prodajo prehranbenih izdelkov, trenutno pa jih manjka 2.118 kv. metrov. To ni malo. Število zaposlenih pa bi se moralo povečati za okoli 560. Zdaj jih je na tem sektorju trgovine 480.

Prav tako ni skrivnost, da je nezadovoljiva in ne dovolj kakovostna ponudba kmetijskih izdelkov. Škoda, da kmetijski proizvajalci na tribuni niso prišli do prave besede in da bi povedali svoje.

Dobrina je nadalje opozorila na slabo tehnično opremljenost skladišč in trgovin za prodajo osnovnih kmetijskih proizvodov.

Prav tako ne kaže prezreti ugotovitve o pomanjkljivem stroškovnem izpopolnjevanju delavcev, ki distribuirajo in prodajajo osnovne kmetijske proizvode.

Zato bo treba v srednjeročnem razvojnem načrtu zagotoviti hitrejšo rast prodajnih in skladiščnih prostrov ter trgovini zagotoviti večjo stopnjo rasti dohodka in s tem večjo reproduktivno sposobnost.

Mleka dovolj

Na vsak način soliden odnos do proizvajalcev. Zato celjske mlekarne še nikoli niso rekle — mleka ne bomo odkupili. V tem ko so ga 1970. leta odkupili okoli deset milijonov litrov, ga bodo letos že enaindvajset milijonov. Velikanski skok!

Mleka je in bo dovolj. Drugače pa je z mlečnimi izdelki.

Mlekarna je v rekonstrukciji. In kmalu bo presenetila z novimi izdelki.

Veliko je tudi naporov za boljšo embalažo za mleko. Je pa seveda ta korak vezan z višjo ceno. Embalaža ni zastonj in če bi konzumno mleko prodajali v takšni kot alpsko, bi bilo seveda dražje.

»Ni nam ljubo, da ovoji popuščajo,« je dejal direktor mlekarne Alojz Hruševar.

Lignita ni in ne bo!

Kaj bi se slepili. Domačega, velenjskega lignita, na trgu ni oziroma ga je premalo, v perspektivi, čez leto, dve še posebej, ko bo stekla četrta faza šoštanjske termoelektrarne. ga sploh ne bo. To pomeni, da bo preusmeritev nujna. Predvsem so tu bosenski rudniki s svojimi zalogami. Dovolj velikimi tudi za naše potrebe. Seveda pa bo treba s temi kolektivi skleniti čvrstejše dogovore in jim tudi pomagati pri povečevanju proizvodnje, uvajanju boljše tehnologije itd.

Navzlic temu ostaja odprto vprašanje — kateri vir toplote je za celjskega potrošnika nabolj zanesljiv. Plin? Elektrika? Odgovor na to bo morala dati energetska bilanca, ki je v izdelavi!

Kje nove trgovine?

V skladu z razvojnimi programi delovnih organizacij v okviru sestavljene organizacije združenega dela »Dobrina« bi naj v obdobju do 1980. leta dobili v celjski občini naslednje nove trgovine za prehrambeno stroko:

V 1976. LETU:

Samopostrežna prodajalna na Polulah ter samopostrežna prodajalna na Trgu Oktobrske revolucije.

V 1977. LETU:

Samopostrežna delikatesa v Vrunčevi ulici, blagovnica v Aškerčevi ulici, market v Trnovljah, market na Ostrožnem, market pod Golovcem, samopostrežna prodajalna v Škofji vasi.

V 1978. LETU:

Market na Dobrni in prodajalna mesa v Celju.

V 1979. LETU:

Market na Otoku.

V 1980. LETU:

Market na Dolgem polju in market na Teharski cesti.

Vse večje adaptacije pa so po istem programu predvidene v letošnjem letu, in to:

Market na Ljubljanski cesti, samopostrežna prodajalna Livar v Štorah in prodajalna v Strmcu.

Po vsem tem bi naj obnovili in dobili novih prodajnih površin 3.285 kvadratnih metrov.

Zaključki

Na tribuni jih ni bilo veliko. Nekaj, zaradi gradnje hlevov, jih bodo proučile odgovorne službe na občinski upravi.

Sicer pa je za razgovor, ki ga je v celoti posnela naša radijska postaja, na odgovornost in mesto trgovinskih delovnih organizacij v preskrbi. Na ljudi, njihovo usposobljenost, na odnos do potrošnikov. In ne nazadnje na boljšo organizacijo dela v delovnih organizacijah, ki se ukvarjajo s preskrbo občanov in delovnih ljudi v najširšem pomenu besede.

Tribuna je nadalje opozorila, da morajo krajevne skupnosti čimprej ustanoviti svete potrošnikov in da mora na tej osnovi zaživeti tudi odbor potrošnikov pri Dobrini.

Druženi dogovor o organizirani preskrbi s kmetijskimi prehranbenimi izdelki je treba čimprej skleniti.

Na vsak način pa je treba uveljaviti čvrstejšo povezavo med proizvodnjo, trgovino, predelavo in potrošniki.

Odgovoriti na vprašanje, kako je s cenami, sicer pa za trgovino najti drugo obliko nadomestila za izgubljeni dohodek.

Dobrini in njenim delovnim organizacijam nuditi vso podporo pri razvijanju načrtov in pri nadaljnji utrditvi trgovine in njene vloge.

Ni vse zapisano

Še zdaleč ni v teh vrsticah zajeta celotna vsebina uspele tribune. Če so ostale misli, predlogi, kritike in tudi rešitve. O kruhu bomo pisali posebej. Pa tudi o nekaterih drugih problemih s tem zapisom nismo rekli zadnje besede.

Preskrba ni samo naloga Dobrine. Preskrba ima širši družbeni značaj. Ni kampanjska naloga, čeprav je ob nabavi ozimnice trgovina bolj zaživela. Toda, gre za dosti več. Za stalno, solidno, dobro založeno in podobno preskrbo. Tudi za primerne ljudi, ki delajo v trgovini ali na drugih področjih preskrbe.

Prav tako smo premalo ali nič zapisali o vlogi in naporih dobrine za boljšo preskrbo. To pa ne pomeni, da bomo o tem molčali. Samo današnji prostor tega ni dovolil. Zato tudi o tem kdaj prihodnjič. In še o čem.

Milan Božič

RADEČE

PIONIRJI ZBOROVALI

OB DOBRI OCENI DELA TUDI KRITIČNE MISLI

Najprej so v dvorani ubrano zadoneli glasovi učencev 4. b razreda pod vodstvom tovarišice Sumrakove, ki so zapeli Veselo pionirsko, zatem pa je udeležence redne odredne konference pozdravila mentorica pionirske organizacije na naši šoli, tovarišica Strnadova.

Na naši šoli deluje aktivno dvanajst krožkov. Najuspešnejši je bil dramski, ki se je s Cankarjevim recitalom uvrstil na republiško »Našo besedo«. Dobil je tudi nagradi »2. julij« ob prazniku naše občine. Omeniti velja še literarni krožek, ki je lani izdal drugo številko glasila »Ob Sopoti«. Potem je tu še matematični krožek, čigar učenec Ciril Cerar se je uvrstil na republiško in zvezno tekmovanje mladih matematikov.

Poleg poročil o delu krožkov smo na konferenci poslušali še poročila z raznih srečanj, ki so se jih udeležili pionirji naše šole.

Na konferenci smo izvolili tudi novi pionirski odbor. Ob koncu pa so nas pozdravili predstavniki družbenopolitičnih organizacij in raznih kolektivov, ki so bili presenečeni nad našim aktivnim delom in nam želeli v bodoče še veliko delovnih uspehov.

Na koncu smo si ogledali še film »S partizani«, ki nam ga je poklonilo domače kinopodjetje.

In še nekaj kritičnih besed.

Lani smo na konferenci poleg poročil slišali tudi želje. Želeli smo si predvsem novo šolo oziroma prizidek, ker je z njim povezano mnogo naših želja. Ali ni škoda, da člani folklornega krožka nimajo prostora za vadbo in da gre tako v pozabo del naše kulturne dediščine? Ali ni žalostno, da ni prostora za starine, iz katerih bi lahko nastal krajevni muzej! In kje naj se sestajajo šahisti? Pa kaj bi to! Niti za redno delo ni prostora. Ali nikogar ne zanima, kjer imamo varstvene oddelke? KDO je odgovoren za naše zdravje in ne nazadnje za urejeno okolje? Ali naši učni uspehi niso porok za to, da tudi mi lahko nekaj zahtevamo? Saj ne terjamo nekaj nemogočega, zahtevamo le nekaj nujnega. Tako, da ne bomo del dneva preživeli v »bunkerju in arestu«, kot nazivamo naša dva dopoldanska oddelka podaljšanega bivanja. Tam v nemogočih pogojih živi in dela petdeset otrok. In kaj pomeni ta številka proti eni, ki se bohoti v krasnih, svetlih prostorih naše šole. Pri tem mislimo na stanovanje, če se še ni kdo spomnil. Vse se da urediti, le tovarišici, ki ga zaseda, ne moremo najti drugega, da bi njenega lahko uporabljali mi. In kdo ima črno vest? Ne vemo! Nihče nam tega še ni razložil. Vemo le, da tako ni prav!

Prosimo tiste, ki lahko kaj naredite, naredite to v prid vaše in naše prihodnosti.

KARMEN STRNAD,
8. a razred os. š. Radeče

ljubljanska banka

Podružnica Celje

objavlja

naslednja prosta delovna mesta

1. Kreditni referent za kreditiranje obratnih sredstev v Direkciji kratkoročnega kreditiranja
Zahteve: višješolska izobrazba ekonomske ali pravne smeri, 3 leta delovnih izkušenj

2. Odpravnik v Direkciji kreditiranja investicij
Zahteve: dveletna administrativna šola ali dva letnika ekonomske srednje šole ali gimnazije, 3 leta delovnih izkušenj

3. Referent za dinarske posle s prebivalstvom za določen čas — 6 mesecev v ekspozituri Šmarje pri Jelšah
Zahteve: ekonomska srednja šola ali upravno-administrativna šola ali srednja komercialna šola ali strokovna PTT šola ali pedagoška gimnazija z zaključnim izpitom, 2 leti delovnih izkušenj

Vse kandidate, ki izpolnjujejo pogoje razglasa, vabimo, da vložijo svoje vloge v roku 8 dni od razpisa v Službi poslovne koordinacije pri Ljubljanski banki, podružnica Celje, Vodnikova 2.

KONJICE: PLASTIKA IN RAZSTAVA ZA PRAZNIK

V ponedeljek popoldan so uradno odkrili sodobno plastiko celjskega akademskega kiparja Vasilija Cetkovića pred osnovno šolo Dušana Jereba v Slovenskih Konjicah. Ob 18. uri pa so odprli zanimivo razstavo Zavoda za spomeniško varstvo iz Celja. Razstava govori o devetletnem raziskovalnem delu na konjiškem gradu, ob tej priložnosti so izdali tudi katalog, ki ga je napisal prof. dr. Ivan Stopar, opremila pa ga je arh. Alenka Molek.

Na svečanosti je navzoče pozdravil predsednik OI KS Slovenske Konjice Franc Selih, o delih na gradu in o pomenu najdenih predmetov je spregovoril prof. dr. Ivan Stopar.

Ob 19. uri je bila v dvorani kulturnega doma v Slovenskih konjicah gledališka predstava Cankarjevega »Pohujšanja v dolini šentflorjanski« v izvedbi Slovenskega ljudskega gledališča iz Celja. Tako so občani konjiške občine ob občinskem prazniku še enkrat počastili 100-letnico rojstva Ivana Cankarja.

Jutri pa bodo v Zrečah pripravili zaključek letošnje Forme vive. Akademska kiparja Boštjan Putrih in Dušan Tršar sta postavila dve plastiki, izšel pa je tudi katalog del, ustvarjenih v letih 1973, 74 in 75.

D.M.

OGLAŠUJTE V NOVI tednik

MOZIRJE

KJE LEKARNA?

KOLEKTIV SE NI STRINJAL Z LOKACIJO

Ljudje že zdaj kritizirajo, zlasti tisti, ki prihajajo iz drugih krajev v Mozirje, da bi v lekarni kupili zdravila ali jih dobili na recept. Kritizirajo, ker so bili dolga leta navajeni, da so jo našli ob glavni cesti. Zdaj je skrita za novim poslopjem mozirske poslovne enote celjske podružnice Ljubljanske banke ter za stavbo, v kateri so tudi občinske družbenopolitične organizacije.

Do nedavnega je bil na zaprtih vratih nekdanje lekarne napis, da se je preselila. Zdaj tega ni več. In tako je lekarna v resnici skrita. S tem niso zadovoljni ljudje, prav tako pa ne kolektiv lekarne, ki se od vsega začetka ni strinjal s to lokacijo. Po besedah magistre Helene Gogale, so to lokacijo kolektivu vsilili, čeprav je ta majhen kolektiv lekarne odštel za novo pridobitev, s katero pa ni zadovoljen, 230 milijonov starih dinarjev lastnih sredstev. V lekarni menijo, da bi lahko našli zanje primernejšo lokacijo, če drugo ne, vsaj poleg zdravstvene postaje. Glede na funkcijo, bi lekarna tjakaj tudi najbolj sodila. Pa se arhitekti in nekateri drugi ljudje v občini, ki so sodelovali pri določanju lokacije za lekarno, s tem niso strinjali.

Lekarna v Mozirju je skrita. To tudi zavoljo tega, ker je okoli nje še vedno gradbišče. Navzlic temu bi kazalo ob dostopu k njej postaviti kakšno opozorilno tablo, smerokaz ali kaj podobnega. Potem bi ljudje lekarno lažje našli. Tako pa je za mnoge v resnici uganka, kje je.

Nova lokacija pa za lekarno ni primerna tudi zaradi tega, ker do nje ni mogoč dovoz in ker nima svojega parkirnega prostora. Vse to moti. Slabo je rešen tudi prostor za dežurnega delavca v lekarni, saj je arhitekt ta prostor postavil kar za stekleno šipo in tako lahko ljudje od zunaj opazujejo, kaj počenja dežurni in podobno.

Skratka, nezadovoljstvo na obeh straneh, pri ljudeh, ki iščejo lekarno ter pri delavcih, ki so v njej zaposleni.

Zdaj je seveda ta kritika zapoznela. Nenavadno je tudi to, da je kolektiv lekarne odštel lepe denarje za nov lokal, četudi se z njegovo lokacijo in drugo ureditvijo prostora ni strinjal. Ker je plačal, bi imel tudi pravico vplivati na končno rešitev! Morda se bo stanje v manjši meri uredilo, ko bo urejen celoten prostor, ko na tem predelu ne bodo več gradili in ko bo odstranjena tudi začasna ograja gradbenega kolektiva.

MB

SREDNJEROČNI NAČRT V RAZPRAVI

V mozirski občini je že stekla razprava o osnutku srednjeročnega načrta razvoja občine do 1980. leta. Prvo mnenje o tem pomembnem dokumentu so dali v ponedeljek dopoldne člani izvršnega sveta občinske skupščine in drugi, ki so se udeležili te seje. Tako dopolnjen načrt pride ob koncu meseca na sejo delegatov vseh treh zborov občinske skupščine. Takoj zatem pa bo stekla javna razprava, ki bo trajala vse do 20. novembra. Poleg delovnih organizacij in krajevnih skupnosti bodo v tem delu sodelovale tudi vse občinske družbenopolitične organizacije.

Po tem programu naj bi občinska skupščina pred koncem novembra na skupnem zasedanju vseh zborov tudi sprejela srednjeročni načrt razvoja občine v petletnem obdobju.

M. B.

UNIOR - kovaška industrija ZREČE

ŽE NA VSEH KONTINENTIH

Kolektiv Kovaške industrije Zreče šteje danes 1100 delavcev, ki delajo v treh temeljnih organizacijah združenega dela in skupnosti skupnih služb. Prizadeven in v pravilnost svojih razvojnih usmeritev prepričan kolektiv ni klonil niti v najtežjih dneh. Takrat so se otepali z izgubami, doživljali krize, a kljub temu niti za trenutek niso klonili. Danes s ponosom kažejo svoje nove obrate, razkazujejo boljše delovne pogoje in s ponosom povedo, da je ime UNIOR poneslo s seboj v svet tudi dobro ime zreških kovačev, ki jih danes poznajo na vseh kontinentih.

In ko slučajni obiskovalec začudeno opazuje nov kovaški obrat, mu z upravičenim ponosom povedo, da v njem kujejo boljše in kakovostnejše dele priljubljenih renaultovih avtomobilov kot v Franciji sami. To priznanje si niso izmislili, dali so jim ga kupci, ki so najostrejši in tudi najobjektivnejši sodniki kakovosti kupljenega blaga.

Rezultati stisnjenih pasov v preteklosti in trdne vere delavcev v lepši jutrišnji dan se ponujajo radovednemu očesu povsod v Uniorju — kovaški industriji. Novi obrati in komajda začeta dela pa pričajo, da zreški kovači ne žanjejo lovorik s prekrižanimi rokami. Še naprej je pogled jasno usmerjen v jutrišnji dan. Zato tudi vsakokratne nove naložbe, s katerimi bodo v srednjeročnem obdobju še izboljšali kakovost svojega dela in pogoje dela v proizvodnji orodja in kovanih izdelkov. Dobrih devet milijard starih dinarjev namenjajo zreški kovači zdravemu razvoju svoje delovne organizacije. Novo ročno orodje pa bo že v kratkem času vnovič poneslo ime Uniorja — kovaške industrije po celem svetu, po vseh celinah.

V IZVOZU PREDNJAČIJO

Nekajkrat smo že omenili, da poznajo izdelke UNIOR — kovaške industrije po vsem svetu. To nikakor ni nenavadno. V Zrečah so namreč spoznali, da je domači trg mnogo premajhen za njihove ambicije. In ker pri svoji proizvodnji poleg raznovrstnostni na prvo mesto postavljajo kakovost, se jim s pametno izvozno politiko ni bilo preveč težko uveljaviti na tujih tržiščih. Stalne izboljšave jim odpirajo vedno nova tržišča, s kakovostjo izdelkov pa so na tujem mnogokrat dosegli celo boljše ocene, kot jih dosegajo na domačem trgu. Tako danes Unior — kovaška industrija izvozi že več kot tretjino svoje celotne proizvodnje.

TUDI TURIZEM

V Uniorju — kovaški industriji nosi ena od temeljnih organizacij ime Gostinstvo in turizem. To je edinstven primer, da industrijska tovarna razvija tudi turistično dejavnost. Tudi tu so nadvse uspešni. V nekaj letih svoje tovrstne dejavnosti je na Rogli zrasel turistično-rekreacijski center, ki slavi že daleč izven občinskih in območnih meja. Seveda pa je to šele začetek. Turistični center na Rogli se bo še razvijal in to v dveh smereh. Prvenstveno bo namenjen oddihu in rekreaciji delavcev, vrh tega pa bo priljubljena izletniška točka postala tudi eden močnejših turističnih centrov na Pohorju in tudi v Sloveniji. Čakajo jih seveda še visoke naložbe s skupnim vlaganjem z drugimi interesenti v to dejavnost. V prvi vrsti gre za popravilo in posodobitev ceste, v načrtu pa je še žičnica in še kaj.

NELOČLJIVO POVEZANI S KRAJEM

UNIOR — kovaška industrija je neločljivo povezana z Zrečami. Praktično je v kraju ni pridobitve, ki ne bi bila sad skupnih prizadevanj krajanov, krajevne skupnosti, Uniorja in drugih kolektivov v kraju. To razumevanje zreških kovačev za kraj v katerem delajo in živijo, se slika na vsakem koraku. Forma viva, bodoči hotel, plavalni bazen, otroški vrtec, regulirana Dravinja, osvetljene Zreče — vse to in še več je plod razumevanja kolektiva, ki je v celoti dojel svojo ustavno dolžnost pri pomoči razvoju svojega kraja. In če UNIOR le ne bi imel toliko razumevanja za kraj, potem Zreče ne bi bile komunalno in urbanistično med najrazvitejšimi kraji v občini in izven nje. Ob lastnem razvoju torej tovarna posveča tudi vso skrb rasti družbenega standarda delavcev in s tem kraja, kjer ima svoje obrate.

Tudi zato je zreški UNIOR — kovaška industrija ena najbolj trdnih in najperspektivnejših organizacij združenega dela v občini.

ep

PISMA

TAKŠNEGA SREČANJA SI NE ŽELIMO VEČ

Prvega oktobra smo pionirke osnovne šole Bistrica ob Sotli igrale tekmo v košarki z ekipo Steklarja. Že pred tekmo so nam igralke iz Rogaške Slatine govorile, da bomo poražene. Res, s to ekipo še nismo nikoli zmagale. Zato tudi tokrat nismo računale na zmago. Toda, v športu se lahko vse pripeti.

V prvem polčasu so vodile domačinke 9:2. Kmalu smo rezultat izenačile. Potem smo se v vodstvu stalno menjavale, nazadnje pa smo zmagale z dvema točkama razlike.

Igralke Steklarja so se zaradi poraza obnašale zelo nešportno. Po končani tekmi se niso hotele niti pozdraviti. Vodja ekipe pa je namesto podpisa naredil križ.

Takšnega srečanja si resnično ne želimo več!

ŠTEFKA OSOJNIK
7. razred os. šole
Bistrica ob Sotli

ČESTITAM, MLADI SPREVODNIK

Bil je četrti dan šolskega leta letos. Peljala sem se iz Celja v Maribor z Izletnikovim avtobusom, z odhodom iz Celja ob 5.20. V oči mi je padel mlad, nasmejan sprevodnik, ki se je urno sukal po avtobusu. Vljudno je odgovarjal na vprašanja potnikov ter dajal pojasnila. V Vojniku se je pričela gneča pa je še nekako šlo. Od Slovenskih Konjic dalje je avtobus odpeljal nabito poln. Na Vrholah je vstopila ženska srednjih let. Naenkrat sem zaslišala sprevodnika, ki je dejal: »Izvolite se vsesti, kajti tale mlada dama vam bo dala prostor!« Pogledala sem in videla, kako dve petnajstletnici zleknjeni na sedežih nejevoljno obračata oči. »No, damici, nihče vas ne bo kregal, če vstaneta. Upam, da sta se naspali,« je nadaljeval mladi sprevodnik.

Pogledala sem žensko, ki je malo prej vstopila in opazila, da je v visoki nosečnosti. Nisem se mogla vzdržati. Rekla sem: »Čestitam, sprevodnik!«

Medtem je imel sprevodnik »uro predavanja« o lepem vedenju. Starejši so vsi sedeli, mnogi mladi pa stali. Tedaj sem si tudi želela, da bi bil v avtobusu kakšen profesor in da bi videl, kako je vzgojena ta mladina.

Mladi sprevodnik, ki je bržčas končal precej trdo šolo življenja (na desni roki sta mu manjkala dva prsta, na zapestju pa je imel tetovirano »srečno«, je na izredno lep način pokazal mladim, da ni vse, če nosijo dijaško knjižico. Pokazal jim je dosti več. Upam, da so ga razumeli in dobili primerno šolsko uro lepega vedenja.

REFERENTKA IZ CELJA

OPOMBA UREDNIŠTVA:

Dopis je anonimen, ker podpis referentka prav nič ne pove. Navzlic temu smo se odločili za njegovo objavo. Z objavo tega prispevka smo tudi sami hoteli dati svoj delež k lepi šoli vzgoje. Sicer pa, draga referentka, zakaj ste ostali za kulisami? Ne moremo razumeti vašega koraka. Prav zares ne! Za tak primer kot ste ga opisali, bi se že splačalo podpisati s polnim naslovom in debelimi črkami. Škoda, da ste pozabili na to. Zato naj bo to naše opozorilo tudi vam v poduk, da z anonimnostjo ne boste prišli daleč. Tudi o tem govori šola lepega vedenja, življenje prav tako. Še bolj. Pa brez zamere. Sicer pa hvala za lep prispevek, ki smo ga malce skrajšali, saj smo tudi tako povedali tisto, kar je najvažnejše!

SKUŠAJMO REŠITI NAJBOLJ RAZUMNO

V 39. številki vašega lista ste na 12. strani objavili članek, ki zadeva reševanje prometne problematike v žalski občini, zlasti v naseljih Žalec, Gotovlje in Šempeter. Moram reči, da me je članek pritegnil. Pri tem se mi zdi, da bi morali problem reševati dosti širše.

Predvsem menim, da graditev obvoznic ni le lokalni žalski problem, marveč zadeva tudi vse tiste, ki bodo vozili po njej. Ker pa gre za magistralno cesto, je to tudi problem republiškega značaja.

Pridružujem se mnenju vseh prizadetih, da je prava rešitev izgradnja Slovenike vsaj do Šentruperta. Sicer pa je znana ugotovitev, da ta rešitev ni izvedljiva zaradi financiranja. Zato tudi obvoznica, ki je v skladu z urbanistično ureditvijo mesta Žalec. Če je rešitev problema znana in če so ovire na tej poti prevelika finančna zahteva — gradnja naj bi stala okoli 400 milijonov dinarjev — bi se po mojem mnenju ne smeli umakniti od tega problema, marveč bi ga morali skušati premostiti. Če ne takoj pa vsaj v krajšem času, dotlej pa bi tudi že potrpeli z obstoječim stanjem.

Eden od virov sredstev bi prav gotovo bil prihranek od gradnje obvoznic. Določen prihranek je tudi v očuvanju kmetijskih površin. Ogromna sredstva bi prihranili, če bi transjugoslovansko cesto, ki ima pri financiranju iz republiških virov prednost, gradili po severni strani, nekako severno od Ljubljane do Dramelj in nato proti Zagrebu po trasi Slovenike, kar pa bi morali še proučiti.

In še to: če iz republiških virov ne bi mogli zagotoviti sredstev, bi morda ta denar zbrali v prizadetih občinih in regijah. Čakanje 15 let je dolgo obdobje.

dipl. inž. ANTON ROJEC
Celje

OBLEKA

NAREDI ČLOVEKA

VLOGA SEKCIJE OBLAČILNE STROKE

Ob zaključku letošnjega, devetega sejma obrti, sta poslovno združenje Formator in sekcija oblačilne stroke pri strokovnem odboru za obrt republiške gospodarske zbornice priredila v razstavni hali pod Golovcem še dve zanimivi modni reviji oblačil, izdelanih po meri. Modne revije v času obrtnega sejma so osrednja prireditev članov te sekcije, ki združuje večji del delavcev oblačilne stroke — zasebnih obrtnikov in družbenih organizacij — celjskega območja. To je priložnost, ko celjski krojači in šivilje prikažejo, kako so stopili v korak z napovedujočo modo in kolikšni so njihovi uspehi v prilagojevanju novejših modnih tendenc z uporabnostjo pri nas in našimi domačimi razmerami. Na letošnji modni reviji, ki jo je popestrila še celjska Zlatarna s predstavitvijo dragocenega nakita svojih rednih kolekcij, so se še posebej odlikovali nekateri že znani ustvarjalci celjskih revij — mojster Meško iz Celja, mlada šivilja Minka Zatler iz Ponikve, obrat Vezenine celjskega Kreatorja in drugi.

JAVNA RADIJSKA ODDAJA V ŠENTJURJU 24. OKTOBRA

BRASLOVČE

SKAKALI BODO

PRAVOČASNO PRIPRAVILI TEREN

Smučarski šport ima v Braslovčah dolgo tradicijo, saj so bila tu že pred vojno in tudi po njej številna smučarska tekmovanja tekačev, alpincev in skakalcev. Po vojni so bili vsi vključeni v društvo TVD Partizan, pred leti pa so ustanovili samostojno smučarsko društvo. Zgradili so 20-metrsko skakalnico in organizirali vsako leto po dve ali tri skakalne prireditve. Nato so pričeli razmišljati o gradnji nove skakalnice. Leta 1972 je bilo več predlogov za gradnjo. Najprej so hoteli zgraditi 50-metrsko skakalnico, vendar niso našli primernega terena. Končno pa so se letos odločili in pričeli graditi 60-metrsko skakalnico.

Istočasno z gradnjo te skakalnice potekajo dela pri dveh manjših, in to 25- in 40-metrski na Dobrovljah. Ti sta društvu nujno potrebni, saj imajo sedaj že okoli 40 mladih skakalcev, starih manj kot 14 let.

Vse tri objekte sta si pred dnevi ogledala tudi Oto Giacomelli, član komisije za skoke pri smučarski zvezi Slovenije in inž. Vlado Gorišek. Na sliki: pri delih na 60-metrski skakalnici so morali opravljati tudi takšna dela kot jih vidimo na posnetku. TONE TAVČAR

NAŠ KRAJ

ŠMARTNO V ROŽNI DOLINI: MLADI SO DELAVNI

Člani osnovne mladinske organizacije v Šmartnem v Rožni dolini so lepe jesenske dni izkoristili za šport in rekreacijo. Tako so med drugim organizirali pokalni turnir v malem nogometu, kaerega se je udeležilo devet ekip osnovnih mladinskih organizacij iz Frankolovega, Strmca, Dobrne in Savinje ter vrste iz Hrenove, Brezove, Zavrha, Socke in domačini.

Pokal je na veliko veselje osvojila domača ekipa, ki pa ga je poklonila požrtvovalni drugouvrščeni ekipi iz Frankolovega. Na tretje mesto so se uveljavili mladi iz Strmca. Pokal za najboljšega strelca je osvojil Bojan Ulaga, odlična pa sta bila še Šnabl in Verdel. SONJA VERDEV

VITANJE: RAZSTAVA SLIK

V avli osnovne šole Vitanje razstavljajo svoja dela člani likovne sekcije ŽDP »France Prešern« iz Celja. Razstava bo odprta še do sobote, 16. t. m. vsak dan med sedmo in sedemnajsto uro. Dela v olju, kredi in pastelu razstavljajo: Vera Pristovšek-Fišer, Štefanija Papič, Alojzija Golež, Vika Sekulič, Angela Špiljak, Anta Trobej in drugi. Deset članov sekcije razstavlja skupno trideset svojih del.

Prostore za razstavo je dala na voljo domača osnovna šola, za propagando razstave so poskrbeli pionirji odreda XIV. divizije v Vitanju, sicer pa so pionirji tudi tisti, ki dežurajo na razstavi in varujejo slike sprejemamo-jo obiskovalce. Za to delo jim je likovna sekcija »France Prešeren« obljubila tudi posebno denarno nagrado.

FRANJO MAROŠEK

PLANINA: NIČ STRAHU PRED ZIMO

32 delavk, ki so zaposlene v Tolovem dislociranem obratu na Planini, letos ne bo zeblo. V obrat so namreč pred dnevi napeljali centralno kurjavo. Nasploh se pogoji dela delavkam, ki v tem obratu izdelujejo telovadne copate, v marsičem izboljšujejo. Tudi prostor za družbeno prehrano jim bodo v kratkem uredili v obratu samem, ker je za sedaj namreč izven njega. Brez dvoma so te delavke najbolj vesele centralne kurjave, kajti prej so bile po prostorih peči na trdo kurivo, ki so se večkrat ohladile M. P.

ŠMARTNO OB PAKI: NADALJUJEJO Z GRADNJO

Pred približno štirinajstimi dnevi je KOC Velenje zaustavil delo na gradbišču v Šmartnem ob Paki, kjer gradijo nov zdravstveni dom in to z izgovorom, da ne da soglasja zavoljo tega, ker ljudem že zdaj primanjkuje pitne vode. Zadevo so potem omilili in z deli spet nadaljujejo. Res bi bilo sramotno, če zdravstvenega doma, ki je za kraj tako potreben, ne bi zgradili. To bi bila prava polomija!

Mislimo, da imajo odgovorni dovolj časa, da zagotovijo potreben denar za dodatni vodovod, kajti dom bodo gradili prav gotovo celo leto ali še dlje. Če pa ga bodo gradili tako kot most čez Pako, bo trajalo neprimerno več časa . . . ZORKO KOTNIK

LAŠKO: OBČINSKO PRVENSTVO V KROSU

Zveza telesnokulturnih društev občine Laško organizira v soboto, 16. oktobra, občinsko prvenstvo v krosu. Tekmovanja bodo potekala v Jagočah pri Laškem. K sodelovanju so vabljene ekipe KS, društev Partizan, ŠŠD, OO ZSMS, ekipe OOS in ostala društva. Vsaka ekipa lahko prijavi neomejeno število tekmovalcev.

Tekmovanja bodo potekala v devetih kategorijah, primerno starosti in spolu prijavljenih tekmovalcev. Upoštevani so vsi, od pionirk, ki bodo tekle 1000 metrov, članov, katerih proga bo dolga 5000 metrov, do veteranov, ki se bodo pomerili na progi dolgi 4000 metrov.

Za ekipno tekmovanje se štejejo uvr-

stitve po
razen v
Prvih
goriji pr
priznanje
di, tečem
ci bodo
Prvi tr
goriji bo
zentanco,
senskem
dne 24.

BIST VEČ

Ob kon
pionirjev,
konferenc
pred šolo
Na pio
opravljen
novo obd
Zatem
nirske h
nice, Tor
ference
da hranil
liko druž
Po kon
pripravili
odšli v š
let v nara

RAD

Kot vs
di letos
Radeč n
pokal Ma
Nastopi
iz Rimski
Sevnice i
bila za p
za mladi
člane 2.00
V posa
pionirke:
Radeče);
Radeče);
(Kora, Ra
den (ROD
veš (Rade

SOLI

Nekater
jurski obč
spodarstvo
ska postaj
čine, so p
delovno so
tale delov
jo solidarn
tobra.

CEL

Rdeči
gre za zb
Papir. Ob
v Celju je
organizaci
red zbiran
sameznih
Danes,
vrsti kraje
lule in del
t. m. pa T
Zatem bo
18. oktobr
Centru in
19. oktobr
gem polju
sredo, 20.
jevnih sku
Organiz
pir poveže
do desete
jih, kjer
pustite pr
Sodeluj
je odvisen
prej hvala.

ČISTE

Planins
soboto pri
teri so pl
skrb za či
cije »očis
odejo« se
planincev,
in nesnago
šica — Pl
tovrstno d
preboldski

— prvih petih —
eteranov.
alcev v vsaki kate-
no AZS, značko in
akcije »Vedno mla.
si ostali tekmoval-
ke in priznanja.
alci, v vsaki kate-
ali občinsko repre-
stopila na XI. je-
iskih reprezentanc,
v Murski Soboti.
RADO SERNEC

OB SOTLI: EVALCEV

ga meseca, na dan
li svojo odredno
raj smo se zbrali
odšli v dvorano.
erenci smo ocenili
prejeli program za

še konferenco pio-
Predstavnik hranil-
je ob koncu kon-
cem prvega razre-
tako sprejel v ve-
alcev.
ogramu, ki so ga
arji in zbor, smo
t, zatem pa na iz.

PRATENGRAZER,
ola Bistrica ob Sotli

NOČNI TEK ICAH

rej, tako je bil tu-
rajevnega praznika
ulicah Radeč za
ca in Milana Kosa.
li 200 tekmovalcev
Dola pri Hrastniku,
ekmovalna steza je
pionirke dolga 500,
adinke 1.000 ter za

upinah so zmagali:
Pernišek (os. šola
gor Trošt (os. šola
Irena Pezdevšek
adinci: Slavko Gru-
in člani: Janez Pa-
TRNAD KARMEN,
os. šola Radeče

JUR: A SOBOTA

organzacije v šent-
njimi: Gozdno go-
Šentjur, Veterinar-
upravni organi ob-
boto opravile drugo
pomoč Posočju. Os-
acije pa bodo svo-
le v soboto 16. ok-
M. P.

BIRANJE IRJA

nova v akciji. Spet
agocene surovine.
bor Rdečega križa
svojimi krajevnimi
ili naslednji vrstni
nega papirja v po-
skupnostih:
14. oktobra, so na
nosti Ostrožno, Po-
jutri, v petek, 15.
Gaberje—Hudinja.
vse do ponedeljka,
akcija potekala v
em hribu. V torek,
apir zbirali na Dol-
vasi in v Štorah, v
pa v vseh treh kra-
a Otoku.
ije prosijo, da pa-
nje in jih vsak dan
dne — na območ-
tisti dan tekla —
mi vrati.
ji, kajti njen uspeh
n od vas. Že v na-

SAVINJSKE

o Prebold je minulo
stilno akcijo, v ka-
ovič izpričali svojo
vekovo okolje. Ak-
injske pred belo
ilo veliko število
stili divja smetišča
Rogovilec — Koro-
Okrešelj. Za svojo
zaslužijo prizadevni
vse priznanje. B. S.

ljubljanska banka

Tudi ko gre za posojila

pravi naslov
za pospeševanje
gospodarskih
dejavnosti občanov

Na podlagi vezave domače ali tuje valute lahko odslej kot naš varčevalec zahtevate posojilo po novem pravilniku o pospeševanju gospodarskih dejavnosti občanov.

Posojilo lahko dobite v primeru, če se ukvarjate s kmetijsko dejavnostjo, opravljate obrtno dejavnost ali pa se nameravate posvetiti kmečkemu turizmu:

— za zidavo, rekonstrukcijo in večja popravila gospodarskih poslopij in poslovnih prostorov

— za nakup kmetijskih strojev

— za nakup plemenske živine

— za nakup delovne opreme za obrtniško in gostinsko dejavnost

— za preureditev stanovanjskih prostorov za turistično dejavnost

Znesek posojila znaša 250 odst. namensko vezanih dinarskih ali deviznih sredstev. Če občan proda konvertibilno valuto in veže dinarsko protivrednost, dobi kredit v višini 320 odst. vezanih sredstev. Najnižji znesek posojila znaša 10.000 dinarjev, najvišji pa 400.000 dinarjev.

Najkrajša doba vezave je 3 leta, najdaljša pa 11 let ter zavisi od namena posojila. Doba vračanja posojila je za leto dni krajša od dobe vezave sredstev.

Pravilnik prinaša še vrsto zanimivih podrobnosti, ki vas utegnejo zanimati, če se boste odločili za to obliko sodelovanja z našo bančno hišo. Zato nas bo veselilo, če se boste ob priložnosti osebno oglasili v najbližji poslovni enoti naše banke, kjer bi skupaj proučili možnosti za ugodno, hitro in zanesljivo uresničevanje vaših zahtev in želja.

nova vsebina! primernejši format! boljši papir!

tudi letos-knjiga leta

slovenski almanah'77

ne zamudite knjige, ki jo boste v prihodnjem letu prav gotovo največkrat vzeli s s knjižne police!

96 dinarjev

to je cena »Slovenskega almanaha '77« v prednaročilu. Vanjo so všteti tudi vsi stroški dostave na dom. Dodajmo še to, da bo cena v prodaji precej višja, in sicer 140 DINARJEV. Izpolnite naročilnico, jo izrežite ter pošljite na naslov:
ČGP »Delo«, Prodajna služba, Tomšičeva 1, 61000 Ljubljana.

naročilnica nt

Nepreklicno naročam »Slovenski almanah '77«

Priimek in ime

Ulica

Kraj s poštno številko

Poklic

Datum

Podpis

IZPOLNITE SEDAJ!

Da je »Slovenski almanah '77« izjemna knjiga, jamči 60.000 Slovencev, naročnikov lanskega »Slovenskega almanaha '76«!

MALA ANKETA

KRI ZA ČLOVEKA

Koliko znanih in neznanih junakov pozna prostovoljna krvodajalska akcija. V vsakem kraju. V sleherni delovni sredini. Mnogi med njimi se odzovejo ne samo rednim povabilom, marveč tudi klicu na pomoč. V več kot nujnih primerih. Kri v pravem pomenu besede rešuje življenje.

Tudi Prebold s svojimi občani in zlasti še člani tekstilne tovarne se je že ničkolikokrat uveljavil v tej akciji. Potrdil je veliko humanost. In vendar je tudi tu organizacija, ki skrbi za uspešnost akcije. Tudi v Preboldu je to krajevna organizacija Rdečega križa, ki jo že nekaj let uspešno vodi Pepca Škorjanc.

Zadnje krvodajalske akcije v Preboldu se je udeležilo 212 domačinov. Bilo je veliko dela. Brez predaha. In prav zato tudi veliko zadovoljstvo.

V Preboldu je vse več prostovoljnih krvodajalcev med občani in člani kolektiva tekstilne tovarne. Humanost pa se uveljavlja tudi na drugih področjih.

RUDI NATEK je delavec v tekstilni tovarni Prebold: Krvodajalec sem postal zaradi tega, ker vem, kako je kri potrebna za uspešne posege, za reševanje bolnega ali poškodovanega človeka. Že devetkrat sem se vpisal med krvodajalce. Menim, da je dajanje krvi potrebno tudi zaradi kontrole lastnega zdravja. Predvsem pa zaradi humanosti, zaradi ljubezni do sočloveka.

PEPCA ŠKORJANC, predsednica krajevne organizacije Rdečega križa v Preboldu: Prostovoljno krvodajalstvo je izkaznica zavesti ljudi. Sicer pa je to tudi tista oblika humanosti, ki človeka najbolj plemeniti. Za naše območje je razveseljivo tudi to dejstvo, da je med krvodajalci vse več mladih ljudi. To pa je najboljši porok, da se bo ta oblika človekoljubnosti širila naprej.

MAKS DRČA je strojni ključavničar v tekstilni tovarni Prebold: Kri dajem zaradi humanosti. Saj ni lepšega kot spoznanje, da si morda s svojo krvjo nekomu rešil življenje. Četudi si v tej akciji anonimen, se vendarle zgodi, da se ti nekdo zahvali, ker je sprejel tvojo kri. Med krvodajalce sem stopil že v vojski. Do danes pa sem kri dal že 23-krat.

MARIJA RUKAV, delavka v tekstilni tovarni Prebold: Moj mož je bil pred leti operiran na glavi. Potreboval je kri. In tedaj sem videla, kako jo je neznani darovalec nesebično daroval. To me je spodbudilo, da sem tudi sama postala krvodajalka. Doslej sem kri darovala že petnajstkrat. Prav gotovo bi jo še večkrat, če bi mi to dovoljevalo to zdravje.

Tako krvodajalci. Omenili pa smo še; da se humanost uveljavlja itudi na drugih področjih. Pomoč prizadetim po potresu v Posočju je našla svoj odmev tudi na tem predelu. In potem zbiranje papirja, kjer se zlasti uveljavljajo mladi iz osnovne šole »Slavko Šlander« in drugo.

DARKO NARAGLAV

SLIVNICA PRI ŠENTJURJU

PREŠOLANJE OTROK

ZA BOLJŠI UČNI USPEH IN POVEZAVO OBČIN

Učence petega in šestega razreda, ki so novo šolsko leto sicer začeli na osnovni šoli v Vinskem vrhu, so s 1. oktobrom prešolali na osnovno šolo v Slivnico. Ta ukrep je zelo pomemben, čeprav je povzročil na osnovni šoli v Slivnici še večjo prostorsko stisko, predvsem iz pedagoških vidikov. Dvanajst učencev petega in 10 učencev šestega razreda je na osnovni šoli v Vinskem vrhu sedelo v eni učilnici, kar pomeni, da so imeli na tej stopnji še vedno kombiniran pouk.

Na osnovni šoli v Slivnici imajo zdaj skupaj preko 500 otrok, toda kljub temu menijo, da bodo učenci iz sosednje občine, se pravi iz Vinskega vrha, na tej šoli pridobili več znanja, oziroma kvalitetnejšo izobrazbo, ki je v kombiniranem oddelku ne bi mogli pridobiti. S temi učenci je prišla na slivniško šolo poučevat tudi ena učiteljica, tako, da kadrovskih težav zaradi prešolanja otrok ni.

Učenci iz Vinskega vrha se pripeljejo v šolo z rednim avtobusom, popoldne pa pripelje poseben avtobus, s katerim se v šolo pripeljejo učenci petega razreda, domov pa odpelje učence šestega razreda. Izreden posluh za to je imela temeljna izobraževalna skupnost iz Šmarja.

Nove sošolce so slivniški učenci lepo sprejeli medse, tako, da se le-ti na novi šoli dobro počutijo. Tudi ves pedagoški kader na šoli se trudi, da učenci ne bi preveč občutili novega okolja, oziroma, da zaradi njega ne bi imeli težav pri učenju in zbliževanju z novimi sošolci in učitelji.

Najtežji problem, s katerim se je srečala šola je predvsem prenatrpanost šole, saj so po novem nastali trije peti razredi, pa tudi prej so bile že vse učilnice polne v obeh izmenah. Seveda je ob takih pogojih treba nujno razmišljati o dozidavi šole. Prav v ta namen je bila imenovana komisija iz obeh občin, ki jo sestavljajo predstavniki obeh skupščin občin, predstavniki obeh TIS in slivniške osnovne šole. Ta komisija bo zbrala vse potrebne podatke, predloge in načrte, da bi čimprej dosegli potrebna kreditna sredstva pri Republiški izobraževalni skupnosti in solidarnostna sredstva. Prepričani so, da jim bo kot dvema nerazvitima občinama s skupnimi močmi to tudi uspelo in da bodo naleteli na razumevanje širše javnosti, saj gre za potrebe obeh občin.

Ob osnovni šoli v Slivnici gradijo novo telovadnico, ki je domala že nared, saj bi jo morali predati svojemu namenu za 29. november. Na šoli še vedno vroče upajo, da jim bo to tudi uspelo, kajti dela lepo napredujejo. Zataknilo pa se je pri napeljavi centralne kurjave, kajti šolski kotel za ogrevanje ne bo zmogel greti še nove telovadnice in bo za to seveda treba montirati novo peč v telovadnici, ali zamenjati za večjo tisto, ki je zdaj v šoli. To pa je seveda spet vezano z novimi stroški.

MATEJA PODJED

OGLAŠUJTE V NOVI tednik

ŠENTJUR: BRIGADIRSKI HURA

V preteklem obdobju je mladina šentjurske občine na področju delovnih akcij dosegla lepe rezultate. Pri tem je treba izpostaviti, da so mladi opravili 17.000 delovnih ur na različnih gradbiščih. V to delo je všteto vključevanje mladih v akcije občinskega, regijskega, republiškega in zveznega značaja. Sem gre šteti še akcije, ki so jih organizirale osnovne organizacije zveze socialistične mladine po svojih krajevnih skupnostih. Medtem, ko mladi podajajo oceno svojemu delu in načrtujejo nove delovne akcije za prihodnje leto, nekateri mladinci opravljajo zaključna dela na vodovodu v Prevorju in Dramljah.

Ne smemo pozabiti, da je delo mladih brigadirjev med občani postalo vse bolj cenjeno in ne nazadnje, da se v občini kažejo tudi velike potrebe po obnovitvi in modernizaciji številnih krajev, vasi, zaselkov. Zato je odločitev mladih, da bodo s takim delom nadaljevali, vredna pohvale.

M. P.

ŠMOHOR

SREČANJE PLANINCEV

PODELILI ZNAČKE ZA TRANSVERZALO

Pred dnevi je bilo pri planinskem domu na Šmohorju izredno zanimivo planinsko srečanje, ki so ga posvetili razčlembi nalog planincev za čistejše človeško okolje in podelitvi spominskih značk za prehojene slovenske planinske poti. Srečanja se je udeležilo mnogo planincev, ki so prišli iz Savinjske doline, revirjev, Šentjurja, Rogatca, Štor in od drugod. V središču pozornosti pa je bil Mihael Miklavc, ki je sam prehodil že 13 celotnih planinskih poti.

Posebno pozornost na srečanju je vzbudila udeležba pionirjev s šole Primoža Trubarja v Laškem. S kratkim kulturnim programom so učenci te šole izpričali svojo ljubezen do gora in do lepot narave, še posebej pa so opozorili na uresničevanje gesla letošnjih pionirskih iger »Domovina se brani z lepoto«.

V osrednjem govoru je Božo Jordan vnovič opozoril na naloge planincev pri varstvu narave in med drugim dejal, da lepot narave ne smemo neusmiljeno uničevati, ne smemo uničevati vsega, kar je še ohranjeno v svoji prvobitnosti.

Sledila je podelitev značk za opravljene planinske poti, ki jih je v zadnjem času na Slovenskem vse več, speljane pa so tako, da poleg lepot planin pokažejo tudi pomnike revolucije. Na Šmohorju so tako podelili 11 značk za opravljeno savinjsko planinsko pot. Doslej so podelili skupno 296 teh značk, od tega samo letos 79. Podelili so tudi 4 značke za opravljeno slovensko planinsko transverzalo, 5 značk za opravljeno Koroško planinsko pot, 6 za Zasavsko transverzalo in več značk za prehojeno Trimčkovo planinsko pot.

Planinsko srečanje na Šmohorju je lepo uspelo, v nevezanem razgovoru, ki je sledil, pa so planinci govorili še o svojih nalogah v pripravah na splošni ljudski odpor in o različnih oblikah svojega dela.

FRANC JEŽOVNIK

JESENSKO GNOJENJE

Na kmetiji je že tako: čim je eno delo opravljeno, je na vrsti že drugo in takšen način določa kmetu življenje, njegov vsakdan. Za nami je trgatev, pred nami pa spet kopica jesenskih opravil, od katerih je gotovo najvažnejše jesensko gnojenje, saj bo prav od njega odvisno, koliko bo pripravljena zemlja drugo leto dati, če ne bo vmes kakšne ujme. Na to pa je treba seveda vedno računati. Začnimo torej s tistim starim pregovorom, da krava pri gobcu molze.

S hitrimi koraki se približuje čas jesenskega gnojenja vinogradov in sadovnjakov. Razen nekaj vozov hlevskega gnoja, ki ga bo skoraj gotovo marsikdo med vami zvozil v vinograd ali sadovnjak pa bo svojo besedo dobilo tudi umetno gnojilo. To gnojenje boste opravili z gnojili, ki vsebujejo več fosforja in kalija kot dušika. Gnojili boste torej z tako imenovanim NPK kompleksnimi gnojili, in sicer z NPK 7:14:21, NK 8:16:22 in NZK 11:11:16.

Ni vseeno, kako gnojite z umetnimi gnojili. V sadovnjakih, in sicer mladih do rodnosti gnojite od 300—500 kg/ha z NPK 8:16:22 ali pa z NPK 7:14:21. Za sadovnjake v rodnosti priporočamo dva načina gnojenja: osnovno gnojenje od 700—900 kg/ha z NPK 8:16:22 ali NPK 7:14:21 in osnovno gnojenje od 600—800 kg/ha z NPK 11:11:16.

V vinogradih gnojite z 700—1000 kg/ha z NPK 7:14:21 ali NPK 8:16:22.

Kot zagotavljajo proizvajalci umetnih gnojil, letos menda ne bo težav s preskrbo. Glede na to, da je bilo še nedolgo tega s tem precej težav, upamo, da jim lahko verjamemo.

TRAKTORSKO TEKMOVANJE

V Novi Topoli v Bosni je bilo pred kratkim osmo zvezno tekmovanje traktoristov in povsem razumljivo je, da so se ga udeležili tudi naši, slovenski traktoristi. Kako tudi ne, saj smo Slovenci že od nekdaj poljedelsko naravnani pa tudi modernizacija v kmetijstvu nam ni neznan pojem.

Na tekmovanju v Novi Topoli je sodelovalo kar 62 traktoristov in traktoristk, in sicer so tekmovali v dveh skupinah — v kategoriji težkih in lahkih traktorjev. Večino prvih mest so pobrali slovenski traktoristi, vključeni v različne kmetijske organizacije. Odveč bi bilo naštevanje posameznih uvrstitev, radi pa bi povedali, da se je tekmovanja udeležil tudi Marjan Ribič iz Žalca, ki je med mladinci dosegel odlično drugo mesto. Marjan Ribič je tekmoval v ekipi, ki je odnesla prvo mesto. Poleg njega so jo sestavljali še Koloman Kuzma in Stanko Kramberger. Mladi Žalčan je prijetno presenečenje za kmetijce.

DVE IZ HMEZADA

Hmezadova TOZD v Ilirski Bistrici je pred nedavnim praznovala 80-letnico svoje mlekarne, ki je v marsičem podobna našim domačim mlekarnam, zlasti celjski. Med drugim jubilantka embalira tudi jogurt, ki nosi celjske oznake, prodajajo pa ga vse do otokov in kvarnerskega zaliva.

Ob tej priliki je bila v Ilirski Bistrici tudi živinorejska in kmetijska razstava, na Hmezadu pa so nam povedali, da je bila v prazničnih dneh Ilirska Bistrica vsa v znamenju jubileja. Razumljivo je, da so se praznovanja udeležili tudi predstavniki Hmezada.

x x x

TOZD Kooperacija Hmezad pravkar ureja v Šempetru prodajalno s kmetijsko preskrbo. Dosedanja prodajalna je bila v neprimernih prostorih, bila pa je že veliko premajhna in ni mogla nuditi vsega, kar današnji kmetovalec potrebuje.

V novi prodajalni, ki bo odprta čez nekaj tednov, bodo kmetje lahko kupovali tudi s posojilom, ki jim ga bo nudil Hmezad. Lokal bo prav gotovo precejšnja pridobitev ne le za Hmezad pač pa še bolj za kmete, ki bodo imeli večjo izbiro.

mst

ZAVAROVALNICA „SAVA“
podružnica CELJE

ZAVAROVANJE ŽIVINE
in upravljanje po zavarovancih

Pomembnost zavarovanja živine je vedno večja, čeprav jo štejemo še za sorazmerno mlado panogo zavarovanja. Pravi razmah je doživela po drugi svetovni vojni oziroma leta 1952, ko se je vključil riziko zdravljenja in je to zavarovanje prevzela zavarovalnica.

Živinoreja je žal v naših krajih še vedno več ali manj na meji rentabilnosti, pač zato, ker je v končni fazi mesna proizvodnja občutljiv beljakovinski prehrambeni artikel.

Vzporedno z usmerjanjem kmetij na intenzivno živinorejo in s tem kvalitetnejših živali, katerim nenehno raste vrednost, kar daje posameznikom kakor skupnemu gospodarstvu večje perspektive v živinoreji. Zato so živinorejci iskali in se še zanimajo za vse možnosti, da zavarujejo svojo živino na eni strani, po drugi strani pa so zopet težnje za čim cenejše in čimbolj široko jamstvo.

Zavarovalnica je imela in ima posluh do tovrstnega zavarovanja. Organizirani so bili sestanki z živinorejci-zavarovanci po vaseh in formirani najprej na manjših področjih, v zadnjem času pa na področjih občin zavarovalne skupnosti živinorejcev za skupinska zavarovanja živali.

Na čelu te zavarovalne skupnosti je bil izvoljen odbor, ki skrbi za pravilen potek zavarovanj in izplačanih odškodnin. Ta odbor ima tudi svoj pravilnik, na podlagi katerega pravilno tolmačijo zavarovancem zavarovalne pogoje na svojem področju.

Vsako zavarovalno leto so odboru predloženi na vpogled tehnični rezultati vplačanih premij in izplačanih odškodnin. Nadalje sta ob tej priliki praviloma prisotna predstavnika veterinarske in področne kmetijske pospeševalne službe. Tako je medsebojno sodelovanje in upravljanje zavarovanja bolj izpopolnjeno.

S tem načinom upravljanja je zavarovancu-živinorejcu dana možnost, da s svojimi predlogi pripomore k izboljšanju zavarovanja živine.

Na tej podlagi upravljanja se zavarovanje živine nenehno širi, saj so doseženi tudi lepi uspehi.

Na območju naše POSLOVNE ENOTE CELJE, ki zajema področje osmih občin (Celje, Žalec, Mozirje, Velenje, Laško, Šentjur, Šmarje, Slovenske Konjice) je v skupnem zavarovano preko 30.000 glav goveje živine, 7000 prašičev in okrog 1000 konjev.

Zavarovalnica si prizadeva postopek zavarovanja izboljšati in poenostaviti tako, da bo zavarovanec-živinorejec pod čimbolj ugodnimi pogoji zavaroval svojo živino.

Samoupravne interesne skupnosti občine Laško občanom

PET PROGRAMOV ZA 1977 LETO — ODEJO BO LE TREBA PODALJŠATI

OBČANI OBČINE LAŠKO!

Ta številka Novega tednika, ki vsebuje predloge programov samoupravnih interesnih skupnosti, bo v laški občini, če upoštevamo še naročnike in redno prodajo, razdeljena med 7000 občanov. Poleg naročnikov bodo časnik dobili vsi zaposleni, razdeljen pa bo tudi po krajevnih skupnostih.

IZREŽITE IN PRIHRANITE LIST ČASNIKA Z OMENJENIMI PREDLOGI PROGRAMOV, DA JIH BOSTE LAHKO UPORABILI TUDI ŠE KDAJ DRUGIČ.

Pred dnevi so bile v občini Laško zaključne seje skupščin samoupravnih interesnih skupnosti, na katerih so izvoljeni delegati združenega dela in krajevnih skupnosti obravnavali in dopolnili predloge programov za leto 1977, ki so jih v sodelovanju s strokovno službo pripravili izvršilni odbori.

Predlogi programov samoupravnih interesnih skupnosti torej niso izdelek v kabinetu, v pisarni. Nastali so na osnovi izkušenj v minulem letu; potreb, ki so jih posredovali iz delovnih skupnosti, krajevnih skupnosti, društev in organizacij.

Potreb v občini je ogromno. V programe niso zajete vse potrebe, le tiste, ki so se izkristalizirale po nekajkratni selekciji na najnujnejše.

Videli boste, da v nekaterih programih bolj, v drugih manj podrobno navajamo naloge. To je seveda odvisno od narave in obsega dejavnosti, oziroma problematike. Lahko je bilo zapisati, da so zaščite potrebni ti in ti kulturni spomeniki, pač po pomembnosti in stonpnji ogroženosti; težko pa je reči, ta in ta občan bo prihodnje leto deležen socialne pomoči, ta in ta otrok bo spričo razmer v družini ogrožen in dan v varstvo.

Programi pa vsi po vrsti trkajo na zavest občanov, zlasti občanov v združenem delu, da bo za dejavnost temeljnih interesnih skupnostih treba določiti več denarja, vsekakor ne manj.

Koliko denarja bo treba? Vodstva samoupravnih interesnih skupnosti bi zelo rada posredovala tudi finančne načrte. Toda dokler ni znano, kolikšen delež si bodo letos spet izborile republiške in regionalne skupnosti, dokler ne bo v občini koordinacijsko usklajena in sprejeta stopnja za vsako posamezno dejavnost, tako dolgo tudi ni mogoče izdelati finančnega načrta. Če bodo sredstva šibko odmerjena, bo treba krčiti obseg, ki ga zastavljajo programi, kar pa bi spustilo dejavnosti v interesnih skupnostih pod raven letošnjega in lanskega leta.

Bomo odmerili izobraževanju prioriteto? Se bomo bolj zavzeli za socialne primere, zlasti ogroženih otrok in starih ljudi? Bomo povečali družbeno skrb za varstvo predšolskih otrok?

Najbrž bo težko v korist ene dejavnosti premočno priškrniti drugo? A ker se stegnemo lahko pod odejo le toliko, koliko nam le-ta dopušča, bo manj boleče, če podaljšamo odejo. Bo šlo?

ZOBRAŽEVALNA SKUPNOST

ŠOLI PREDNOST TUDI V BODOČE

Enakost na poti v življenje bomo otrokom zagotovili le, če bodo imeli enake pogoje za svoj razvoj v vzgojnem in izobraževalnem procesu.

Preteklost je pokazala, da je za enak štart naših šolarjev na vseh izobraževalnih ustanovah potrebna dobra materialna osnova, urejeni prostori, predvsem pa kvalitetne pedagoške moči. Za te pogoje je treba vlagati dosti truda in finančnih sredstev, saj se moramo zavedati, da se naložbe v mladi rod kmalu in bogato obrestujejo. To delo s šolsko mladino je posebnega družbenega pomena ter terja od celotne družbe izredno angažiranje.

Redno, osemletno šolanje 2.383 učencev zahteva čedalje boljše in kvalitetnejše pogoje dela ob upoštevanju kvalitetnejših premikov v naši samoupravni družbeni ureditvi. Za dobre učne uspehe je na voljo 135 pedagoških delavcev, 38 drugih oseb, vključno z vodstvi šol.

Ob upoštevanju dejstva, da ob pridobitvi dobrih rezultatov dela na vseh vzgojnoizobraževalnih zavodih ne zadostuje samo redni pouk po urniku, temveč je za te uspehe potrebno še dodatno delo v različnih oblikah. Zelo važno je dopolnilno izobraževanje v obliki dodatnega in dopolnilnega pouka, saj je treba upoštevati republiški normativ dve uri tedensko na oddelek.

Oblika vključevanja vseh otrok v delo po interesnih skupnostih zahteva angažiranost ne samo pedagoškega delavca, temveč tudi zunanjih sodelavcev, s to obliko dela gradimo osebnost dobrega občana, kasnejšega proizvajalca. To delo se mora odvijati pri rednem šolskem procesu, na specializiranih šolah kot je glasbena šola, v telesno kulturnih in kulturnih društvih ter v celotnem spletu krožkov.

Srednjeročni načrt vzgoje in izobraževanja za našo občino zahteva od naše skupnosti povečevanje oddelkov podaljšanega bivanja, saj s to obliko pomagamo pri razbremenitvi staršev skrbi za otroke, jih vključimo v varstvo ter jim s pomočjo ustreznega kadra nudimo dopolnilno šolsko delo.

Čedalje več otrok, potrebnih kabinetnega pouka, je treba postopoma prešolati s podružničnih šol. Vse te učence prevažamo v centre ter jim nudimo ustrezna prevozna sredstva. Oddaljenost od šole, večja izguba časa zaradi prevozov, terja od zavodov in od naš skupnosti, da tem učencem nudimo tople obroke malic in kosila.

V letu 1976 je za te namene ostalo malo srdstev, zaželjeno pa bi bilo, da se za to obliko pomoči zbere več finančnih sredstev, da bi lahko vključili v organizirano prehrano še večje število šolskih otrok.

Ugotovljeno je, da objekti, v katerih se odvijata pouk in vzgoja, iz leta v leto propadajo, saj amortizacijska sredstva in del sredstev za materialne izdatke ne zmorejo ustavitve propadanja.

Zavestno se bo treba odločiti za takšno višino sredstev, s katerimi bomo enkrat za vselej objekte sanirali in prilagodili potrebnim razmeram, z manjšimi sredstvi pa v prihodnosti intervenirali samo za redno vzdrževanje.

Še vedno je premalo otrok deležno primernega varstva, zlasti pa otrok, katerih oba starša sta zaposlena. Pa ne gre samo za varstvo, tudi vzgoja je pomembna. Otroci iz vrtcev se hitreje vključijo v šolski kolektiv in nato v družbeno življenje.

Glavna naloga Izobraževalne skupnosti občine Laško v letu 1977 bo v bogatitvi zgoraj naštete osnovne in spremljajoče dejavnosti, v dobro naših učencev ter krepitvi dela vseh vzgojnoizobraževalnih zavodov.

Izobraževalna skupnost občine Laško se sicer zaveda, da objekti v tej naši šolski mreži ne nudijo pogojev za zahtevane učno vzgojne programe, da naložbe v nove objekte ne tečejo po predvidenem načrtu ter, da bi bilo potrebno čim prej dograditi šolo v Radečah in pričeti s povečanjem prostora v Laškem, razširiti glasbeno dejavnost ter adaptirati podružnične šole. Za to bi bila potrebna dodatna sredstva, toda ne na račun redne dejavnosti, kar je bil primer v letu 1976.

Izobraževalna skupnost občine Laško globoko upa, da bodo občani v združenem delu osvojili predloge, se v celoti ali delno odločili predvsem o naložbah ter skušali v prihodnjem letu izpeljati zastavljeni program v dobro naših otrok.

TELESNO KULTURNA SKUPNOST

ODLOČEN ZASUK K MNOŽIČNOSTI

Po ustanovitvi skupnosti, dogovorih, sporazumih in zakonu, skupnost za telesno kulturo pričakuje zahteve in želje delovnih ljudi, da bi se družbena sredstva uporabila po interesu in v korist najširših družbenih plasti

V fazi formiranja telesnokulturne skupnosti je bilo veliko povedanega in napisanega, da le z delom in vključevanjem čim širšega kroga v vse oblike športnega udejstvovanja, lahko izborimo pravo mesto telesni kulturi v naši družbi.

Danes, ko je telesnokulturna skupnost zaživela v polni meri ob vsestranski pomoči zaposlenih, družbenopolitičnih dejavnikov, jasno začrtanih smernicah nove ustave, zakonu o telesni kulturi, dogovorih, samoupravnih sporazumih, lahko rečemo, da pričakujemo le zahteve delovnih ljudi po taki uporabi družbenih sredstev, ki bodo namenjena njim, čim širšemu krogu uporabnikov in financerjev telesne kulture.

Ob vseh teh ugotovitvah in ob današnjih naporih vseh telesnokulturnih asociacij v republiškem in zveznem merilu, o uveljavitvi in pocenitvi tekmovalnih sistemov ter prioritete športnih panog, telesnokulturna skupnost občine Laško v letu 1977, izhajajoč iz spoznanj o potrebah, stanju in realnih možnostih na področju telesne kulture ter v skladu s srednjeročnim obdobjem, predvsem zastavlja naslednje osnovne usmeritve.

1) investicijsko vzdrževanje in izgradnja telesnokulturnih objektov

— kolikor je mogoče nadoknaditi deficitarno stanje telesnokulturnih objektov na območju občine. Pripraviti predloge za izgradnjo in usposobitev površin za telesnokulturno dejavnost.

2) Dejavnost temeljne telesne vzgoje

— omogočiti ŠSD (šolskim športnim društvom) nemoteno dejavnost v širino, popestriti šolska športna tekmovanja, se zavzeti in podpreti napore ustanavljanja atletskih in košarkarskih sekcij, v skladu s prioriteto športnih panog.

3) Izobraževanje kadrov.

— vsem osnovnim organizacijam telesne kulture na območju občine zagotoviti optimalna sredstva za izobraževanje in izpopolnjevanje telesnokulturnih kadrov. V sodelovanju z izobraževalno skupnostjo se zavzeti za usmerjeno šolanje, vzpodbuditi ali podpreti napore osnovnih organizacij sindikata za izobraževanje amaterskih kadrov.

4) Izvajanje športne rekreacije občanov:

— športni rekreaciji (v skladu s prioriteto in obstoječimi sekcijami na področju občine), nuditi čim več tekmovanj na ravni občine. Popestriti sindikalna športna tekmovanja, približati slehernemu delovnemu človeku telesno kulturo in zagotoviti možnost vključevanja v različnih oblikah. Perspektivnim posameznikom nuditi optimalne pogoje dela in usposabljanja za prestop v višji rang tekmovanja.

Trudili se bomo, da bomo čim uspešnejše realizirali zastavljene cilje, še zlasti, če bodo pogoji za dejavnost šli v korak z željami in potrebami občanov.

Samoupravne interesne skupnosti občine Laško občanom

KULTURNA SKUPNOST VEČ ZA

USTVARJANJE, MNOŽIČNOST, KAKOVOST

K VEČJI KULTURNI DEJAVNOSTI BO V PRIHODNJEM LETU PRISPEVALO TUDI JUBILEJNO LETO, KO SREDIŠČE OBČINE — LAŠKO — SLAVI SVOJO 750-LETNICO. POUDAREK NA ZAŠČITI POMNIKOV.

Kultura je najpomembnejša karakteristika človeka in družbe. Po svoji vsebini je splet tistih procesov, sprememb in stvaritev, ki so nastale kot posledica materialne in duhovne intervencije človeške družbe v prirodi in mišljenju. Njen smisel je olajšati obstanek, nadaljevanje in napredek človeške družbe.

Vsak napredek je del kulturnega gibanja, ki je usmerjen v kreacijo novih vrednosti. Zato lahko trdimo, da kultura poveča srečo, zadovoljstvo in ubranost človeka, izboljša proizvodne sposobnosti in osvobaja človeka izpod železnega zakona materije in prirode. S tem pa ustvarja ugodne pogoje za izgradnjo celovite socialistične osebnosti.

Na teh spoznanjih temelji tudi program kulturne skupnosti Laško, ki si je za leto 1977 zadala predvsem sledeče naloge:

1. Zaščita in intervencija na kulturnih spomenikih. Pri tem so v ospredju dela na spomenikih kot so:
— spomenik Ilije Badovinca (sofinanciranje)
— kartuzianski samostan Jurklošter
— cerkev na Brunku
— spomeniki po laških ulicah
— spomeniki na obrežju v Radečah
— etnološki spomeniki po vsej občini
— izdelava in analiza programa spomeniškega varstva v naselju Radeče
— raziskava kmečkega stavbarstva in zaščita istih
— rojstna hiša Avgustina Stegenška, umetnostnega zgodovinarja v Tevčah.

1. Arhivarstvo je povezano z delom zavoda Zgodovinski arhiv Celje, ki vrši usluge tudi za našo bčino.

3. Knjižničarstvo bo imelo v letu 1977 bistveno izboljšane pogoje dela. V planskem letu bo ustanovljena matična knjižnica s profesionalnim knjižničarjem. Oddelki knjižnic v Radečah in Jurkloštru so potrebni manjših adaptacij, knjižnica v Rimskih Toplicah pa začne delovati v novih prostorih. Za vse knjižnice bo potrebno obnoviti knjižni fond. V tem letu računamo na permanentno službo potujoče knjižnice v Brezah, Vrhu, Rečici in drugih manjših krajevnih skupnostih. V ta namen tečejo razgovori s knjižnicami v Celju, ki bodo dobile od Kulturne skupnosti Slovenije bibliobus, ki bo pokrival tovrstne usluge v celjski regiji.

4. Muzejska galerijska dejavnost do sedaj ni bila dostopna občanom, vendar adaptacijska dela tečejo h kraju.

Glede na pomembnost planskega leta, ko praznujemo 750-letnico Laškega, bodo vloženi vsi napori in sredstva, da bo muzej spet odprt javnosti. Sočasno bodo tekla dela tudi na oddelku v Radečah.

5. Gledališko dejavnost moramo še vedno usmerjati v sodelovanje z Gledališčem v Celju.

Omogočiti udeležencem predstav plačilo abonmaja.

6. Vsa amaterska dejavnost se bo odvijala po programu ZKPO. V programu ZKPO bodo vključeni tudi programi dejavnosti šolske mladine.

7. Kulturni domovi, ki funkcionalno še niso usposobljeni so predvsem:
— Vrhovo (dom s knjižnico)
— Marijagradec
— Svibno
— Rečica (v sodelovanju s TIM Laško)
— Laško
— Radeče

Zavedamo se, da je ureditev doma prvi pogoj za nemoteno delo amaterjev s področja kulture. Glede na razpoložljiva sredstva bo skupščina kulturne skupnosti sprejela tudi prioritetno listo sanacije dvoran.

8. Filmska dejavnost je zelo neorganizirana in brez povezave s tovrstnimi institucijami na področju laške občine, zato smo mnenja, da se kinematografska dejavnost poenoti in s tem pridobi na kvaliteti in cenenosti. Dobra povezava je potrebna predvsem na področju predstav, namenjenih za šolsko mladino ter delo kinokrožkov na šolah.

S svetom filmske dejavnosti Celje, poiskati možnost sodelovanja z namenom kvalitetnejšega izbora v programski politiki.

9. Likovna dejavnost se v občini močno razvija. Posebno pohvalno je povezovanje likovnih amaterjev s področja vse občine, kar zagotavlja kvaliteto dela, obenem pa posameznikom omogoča preboj iz anonimnosti. Organizirati je potrebno nadaljevanje izobraževanja likovnikov ter stalne in občasne razstave.

10. Na praznovanje 750-letnice Laškega je vezana izdaja »ZBORNIKA« Laškega. Pripravljalna dela so v polnem razmahu. Napisane so že prve strokovne razprave, vendar finalizacija terja še mnogo naporov in finančnih sredstev.

11. Razne prireditve kulturnega karakterja in proslave so spremljajoč pojav dinamičnega razvoja naše družbe. Naloga kulturne skupnosti je, da v njih sodeluje in zagotavlja tudi del sredstev za njihovo realizacijo. Financirale se bodo le prireditve, ki imajo kulturni značaj in, ki se razvijajo v interesu kraja.

12. Novi tednik — Radio Celje sta poleg občinskega glasila za kulturno skupnost pomemben vir javnih komunikacij. Za njihovo delo je naša finančna soudeležba nujna.

13. Vsa administrativno tehnična opravila bo za kulturno skupnost še v naprej opravljala Skupna služba SIS Laško. Za nemoteno delo službe in samoupravnih organov bo Kulturna skupnost Laško namenila del sredstev.

SKUPNOST SOCIALNEGA SKRBSTVA

PREOBILJE SOCIALNIH PROBLEMOV

V laški občini je enkrat več starih ljudi na povprečje celokupnega prebivalstva kot znaša povpreček v republiki Sloveniji — Zvečine pa so socialno ogroženi.

Urejen socialni položaj človeka je ena tistih pridobitev socialistične družbe, ki zrcalijo standard in gospodarsko moč neke družbe, obenem pa kažejo na visoke moralne norme ljudi, ki so sposobni ustvarjati materialne dobrine v taki meri, da lahko nudijo spodobno življenje tistim, ki tega iz kakršnihkoli razlogov ne morejo.

Taka izhodišča upošteva tudi program potreb in nalog Skupnosti socialnega skrbstva občine Laško, s tem ko zagotavlja socialno varnost ogroženim posameznikom, družinam in skupinam občanov, ki niso sposobni za delo ter nimajo sredstev za preživljanje. Skrbi tudi za pravice in varstvo otrok ter mladoletnikov, ki doma nimajo ustreznega varstva in vzgoje.

Z novim zakonom o zakonski zvezi in družinskih razmerjih z veljavnostjo od 1. 1. 1977, je skupnosti naloženih nekaj novih nalog in obveznosti. Ob tem pa skupnosti še vedno ostane skrb za družine, ki so zaradi različnih kvarnih vplivov okolja izpostavljena pritiskom in konfliktom. Tudi novi Zakon o dedovanju, ki stopi v veljavo s 1. 1. 1977 zahteva poglobljeno delo delavca v skupnosti socialnega skrbstva.

Potrebe po večjih denarnih sredstvih in intenziviranem delu pa prinaša tudi novi Zakon o usposabljanju invalidov.

Navedena izhodišča narekujejo sledeč program dela:

1. VARSTVO OTROK IN MLADOLETNIKOV, KI ZAJEMA:

a) domsko varstvo najtežje prizadetih otrok z okvarami v telesnem in duševnem razvoju. Taki otroci niso sposobni funkcionalne habilitacije, zahtevajo pa strokovno obravnavo, ki jo lahko nudi le ustrezno specializiran zavod.

b) Domsko varstvo v vzgojno poboljševalnih zavodih je namenjeno težko vodljivim otrokom z motnjami v vedenju.

c) Vzgoja in varstvo otrok v rejniških družinah je namenjena otrokom, ki nimajo staršev ali so starši zaradi neprimernega vedenja nesposobni vzgajati otroka.

2. VARSTVO ODRASLIH

a) Varstvo odraslih je v mnogočem zamotan postopek. Za našo občino je prav gotovo ta problem specifičen, saj imamo 100 odst. več starih ljudi kot je republiško poprečje. V večini imajo majhne kmetije in komajda streho nad glavo.

Močna deagrarizacija in slabe komunikacije so povzročile izpraznitev vasi do takšne mere, da so starostniki ostali sami brez pomoči in brez lastnih možnosti za obstoj. V ta namen krepimo vlogo soseske pomoči preko socialnih komisij pri krajevnih skupnostih.

b) Duševno in telesno prizadetim občanom, ki zaradi potrebe po strokovni pomoči, ne morejo živeti doma, nudimo stalno domsko varstvo. Število domskih oskrbnin narašča in presega domske zmogljivosti, kar povzroča velike finančne težave vezane na investicije.

c) Starostne spremembe in slabo zdravstveno stanje, povzročajo potrebo po domskem varstvu za starostnike. Tudi tu so potrebe po prostorskih kapacitetah domov večje kot v preteklih letih.

d) Oskrba v drugih družinah je nezanesljiva in največkrat izhod v sili. Družin, ki bi bile pripravljene skrbeti za starostnike, je žal zelo malo.

3. DRUŽBENO DENARNE POMOČI

a) Občanom, ki so brez vsakršnih sredstev in niso pridobitno sposobni, daje skupnost stalno družbeno pomoč kot edini vir. Čeprav so zneski denarnih pomoči iz leta v leto večji, ne dosegajo take višine, ki bi zagotovila popolno socialno varnost. Zadostuje le za vegetiranje, saj znaša le 720.— din.

b) Stalne družbeno denarne pomoči dobivajo tudi občani, ki sicer imajo neka sredstva za preživljanje vendar jim to ne zadošča. Višina teh pomoči je odvisna od stanja podpiranca. Določi jo Svet skupnosti socialnega skrbstva za varstvo odraslih in se giblje od 200.— do 550.— din. Število uporabnikov močno narašča, kar narekuje več sredstev za tovrstno dejavnost.

c) Občasne in enkratne denarne pomoči so namenjene tistim, ki so v hudih socialnih stiskah in iz objektivnih razlogov teh težav ne morejo obvladati.

4. HUMANITARNE ORGANIZACIJE

Področje socialnega skrbstva včasih presega samo konkretno pomoč, zato ga moramo razširiti tudi na humanitarne organizacije, ki s svojim delom in prizadevanji lajšajo položaj občanov. Takšne organizacije so:
— Društvo telesnih invalidov
— Društvo za pomoč duševno prizadete mladine
— Klub zdravljenih alkoholikov
— Rdeči križ in ostala društva na medobčinski in republiški ravni.

5. OBČASNO SE POJAVLJAJO TUDI STROŠKI KOT
— stroški sprejemališč za begavce
— stroški za odvzem opravilne sposobnosti
— potni stroški
— pogrebni stroški
— stroški socialnih komisij pri krajevnih skupnostih

6. KMEČKI OTROCI v marsičem še vedno niso v enakopravnem položaju z delavskimi, zato skupnost zagotavlja sredstva za njihovo rehabilitacijo.

7. Investicije v občini se sicer po samoupravnem sporazumu ne morejo izvajati, ker je prispevna stopnja iz bruto osebnih dohodkov namenjena za funkcionalno dejavnost. Jasno pa je, da tako dejavnost lahko izvaja šele po primerni opravljenosti. Zato smo dolžni zagotavljati del sredstev za sanacije in novogradnje tistih domov, ki jih v pretežni meri koristimo.

V okviru prispevne stopnje naj se določi tudi stalna sredstva za investicije, ki so reden pojav pri skupnosti. Višino teh sredstev se določi na podlagi finančnih načrtov vseh tistih domov, v katere naša skupnost pošilja oskrbovance.

8. TEHNIČNE IN ADMINISTRATIVNE STORITVE v zvezi z delovanjem skupnosti, so vezane na Skupno službo SIS Laško. V ta namen izločamo del sredstev za nemoteno delovanje službe in samoupravljanja v skupnosti.

9. Za plansko leto je Skupnost socialnega skrbstva Slovenije pripravila minimalne standarde za skupnosti socialnega skrbstva. Ti standardi bodo razširili tudi obseg dejavnosti naše skupnosti in s tem povečali potrebo po finančnih sredstvih.

10. Del sredstev za vzajemne in skupne naloge naša skupnost izloča tudi SSS Slovenije. Ta sredstva so namenjena
— za delovanje službe na republiški ravni
— za družbeno denarne pomoči kot edini vir
— za investicije v zavode republiškega pomena
— za humanitarne organizacije na republiški ravni

11. Vprašanje solidarnostnega prelivanja sredstev še ni znano, vendar pričakujemo, da ta oblika pomoči v letu 1977 ne bo izpadla.

SKUPNOST OTROŠKEGA VARSTVA

VRTEC TUDI V RIMSKIH TOPLICAH

Pomoč kmečkim družinam, ki so upravičene na otroški dodatek in »vrtci« na podeželju — Pot k izenačitvi vseh otrok

Kot vsako leto, se tudi v letu 1977 predvideva kot nosilna naloga Skupnosti otroškega varstva občine Laško naložba v prostor predšolske vzgoje in varstva.

Vzporedno s to glavno nalogo pa se načrtujejo tudi dela v zvezi s socializacijo podeželskih otrok, s sistematskim pregledom 3-letnih otrok ter dajanju denarnih pomoči kmečkim otrokom.

Vse te naloge so odraz usmeritve dela, začrtanega v srednjeročnem programu skupnosti do leta 1980, so njihov sestavni del in terjajo s pomočjo vsen občanov dokončno razrešitev.

Poleg prej nanizanih nalog skupnosti so v obvezi tudi poravnave anuitet za vrtec Radeče ter vrtec Laško in sofinanciranje skupnosti rednega vzgojno varstvenega dela v že obstoječih objektih.

Predšolska vzgoja in varstvo namreč v naši občini predstavlja z ozirom na veliko število zaposlenih mater akuten problem, ki ga skupnost sicer z minimalnimi sredstvi delno rešuje, vendar vse prepočasi zaradi preskopo odmerjenih sredstev.

V letu 1975 predstavlja prelomnico za pomoč čistim kmečkim družinam v obliki otroškega dodatka, višina tega dodatka pa je odvisna od finančne moči prizadete kmečke družine.

Poleg otroških dodatkov poizkuša skupnost na podeželju pomagati tem otrokom v obliki kolektivnih iger, spoznavanju igrač in s tem v zvezi pripravljanja na vstop v šolo. S to obliko dela bo potrebno nadaljevati v vseh tistih podeželskih centrih, kjer že imamo podružnične šole.

Vse te naloge bodo izvršene, če bodo občani skupaj z vsemi samoupravnimi organi skupnosti dobro sodelovali za dobrobit naših najmlajših.

ALPINIZEM

PONOVITVE IN DVE PRVENSTVENI

Preteklo soboto in nedeljo lahko štejemo med najlepše in najuspešnejše dneve v letošnji plezalni sezoni. Saleški in celjski odsek sta s svojimi tečajniki, pripravniki in člani zasedla domala vse smeri nad Okresljem, celjski navezi pa sta vrisali v Turski gori in Rinkah dve novi smeri. Salečani so slavili zaključek letne plezalne sezone, Celjani pa opravili teoretične izpite za tečajnike plezalne šole. Novi pripravniki pri AO Celje so: Gomze Igor, Reberčnik Fanika, Zupanc Jože, Kramer Zoran, Horvat Franc, Kovač Milena, Bornšek Jože in Povše Brane. Sprejem pripravnikov za člane bo ob zaključku na Korošici v mesecu novembru.

9. in 10. oktobra so bile preplezane naslednje smeri. V Mali Rinki: vzhodna Igličeva, Dušanov steber, Celjska in prva ponovitev izredno težke Golobove smeri v severni steni, ki sta jo opravila Knez in Zupan. V Turski gori: Čedova in Modec-Režkova ter prvenstven vzpon v južnem delu vzhodne stene, desno od smeri Nad menihom. Čanžek Franc in Zupanc Jože sta svojo novo smer zaradi izredne krušljivosti imenovala »Bombaška«. Ocena III+. V Mrzli gori: Direktna, Celjska in Diehlova.

Knez Franček in Pepelnik Aco sta opravila brez dvoma edinstveno novo smer s prečenjem masiva Križa in Rink od žleba pod Savinjskim sedlom do Turskega žleba. Smer preči najlepše in najtežje dele smeri v Štajerski in Mali Rinki. Smer je izredno dolga, orientacijsko težka in priporočljiva samo za plezalce, ki smeri v teh stenah izredno dobro poznajo.

In še dve posebnosti v teh dneh: Knez Franček in Meh Meta sta ponovila Vzhodno smer v Mali Rinki ponoči ob polni luni, Lesjak Ivan pa je v solo vzponu ponovil Cicovo v Mali Rinki in Modec- Režkovo v Turski gori.

Pri vseh teh vzponih in izpitih za tečajnike so člani odseka še našli čas za drvarjenje. Zima je blizu in alpinistom ostane takrat na razpolago samo mrzla zimska soba v koči GRS. Obvestilo planincem in alpinistom: Okrešelj bo odprt do konca oktobra, če ne zapade pred tem preveč snega. Korošica bo odprta do 17. oktobra in ob lepem vremenu še naprej ob sobotah in nedeljah do prvega večjega snega.

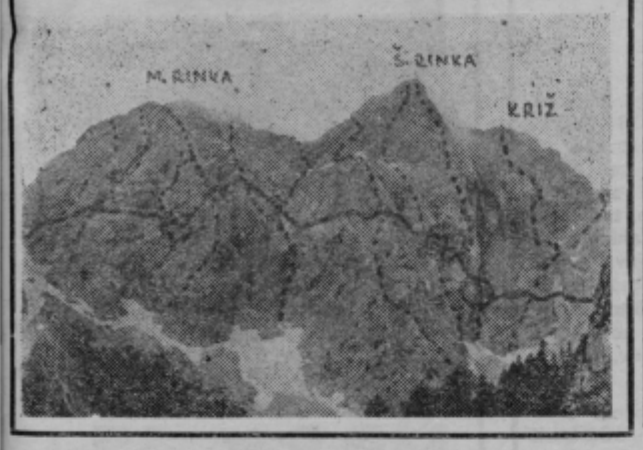

AKTUALNO

ŽALEC: PESEM IN MLADOST

Delavsko prosvetno društvo »Svoboda« iz Žalca je dokaj delavno in njene dejavnosti so tudi precej pestre. Tako deluje v njenem sklopu ansambel Veseli hmeljarji in ans. Alfonza Lesjaka, oktet »Risto Savin« in moški zbor, zelo delavna je kinosekcija, dramska sekcija pa je z nadobudnimi mladinci pred velikimi nalogami, ki so si jih zadali sami. Tako so pred kratkim povabili k sodelovanju celjskega režiserja Borivoja Vudlerja, ki je že pričel z delom z mladimi igralsko nadarjenimi Žalčani.

Pred koncem leta pa »Svoboda« pripravlja zabavno glasbeno prireditev, pokaži kaj znaš, z naslovom »Pesem in mladost«, ki naj bi bila predvidoma 14. novembra v Žalcu. Ob tem vabi vse mlade pevce kakršnekoli glasbene zvrsti od 6.—18. leta starosti, da pridejo na **avdicijo, dne 23. oktobra, ob 9. uri** v Glasbeno šolo v Žalcu.

Prireditev bo verjetno posnel tudi Radio Celje, ter za tem poskrbel za nadaljnjo afirmacijo nadarjenih mladih talentov.

R. V.

CELJE: AERO ZA POSOČJE

Delavci, zaposleni v Aero, se zavedajo, kaj pomeni potres. Zato so hitro ukrepali in priskočili na pomoč ljudem v prizadetih krajih v Posočju.

Takoj so se odpovedali enodnevnemu sindikalnemu izletu in izletu, ki ga je pripravljala organizacija Zveze borcev skupaj z mladimi. Dvema izletoma so se odpovedali tudi planinci. Vsak mladinec pa je prispeval še dodatno po deset dinarjev.

Vsa sredstva so nakazali na žiro račun za Posočje.

JANJA ZAVRŠNIK

LOKA PRI ŽUSMU: JEZERO

Približno 500-metrski odsek ceste, ki vodi iz Slivnice proti Loki pri Žusmu bo vsak čas nared in računajo, da ga bodo odprli 1. novembra. Stari cestni odsek bo namreč zalila voda akumulacijskega jezera, pri katerem so dela prav tako končana. Ko bodo predali svojemu namenu nov cestni odsek, bodo tudi začeli polniti jezero, ki naj bi bilo po predvidevanjih napolnjeno in svečano odprto za dan republike — 29. novembra.

M. P.

ŽALEC: PREIZKUS ZNANJA

Z uveljavitvijo novega zakona o varnosti cestnega prometa, ki bo pričel veljati 19. novembra letos, bo med drugim veljalo tudi to, da kdor vozi v cestnem prometu delovni stroj, motokultivator ali kolo z motorjem (mini moped) mora imeti potrdilo o znanju predpisov o varnosti cestnega prometa ali veljavno vozniško dovoljenje.

V ta namen je Oddelek za notranje zadeve občine Žalec priporočil vsem krajevnim skupnostim, delovnim organizacijam in drugim društvom, da bodo tečaji organizirani v krajih, kjer bo večje število prijavljencev.

„SIGMA" -ŽALEC

SAVINJSKA INDUSTRIJA OPREME IN GRADBENA MONTAŽA

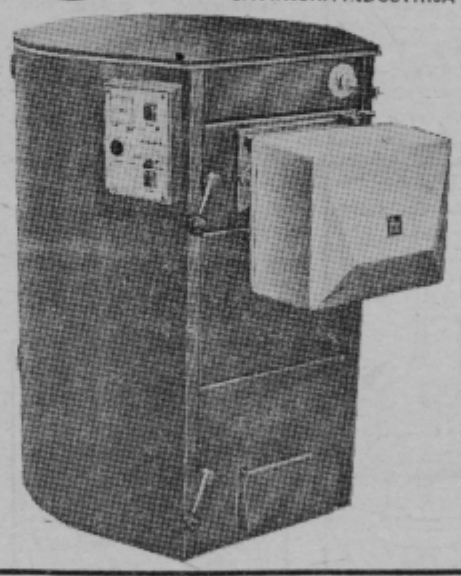

»SIGMA« — TG special

je kombiniran trajno goreči kotel za centralno ogrevanje na trdo, tekoče ali plinasto gorivo

- kotel SIGMA TG special je toplovodni kotel
- kotel je atestiran po DIN 4702
- obratovalna temperatura vode do 110° C
- obratovalni tlak vode do 30 m VS
- preizkusni tlak 5 atm

— kurišče prirejeno za zgorevanje vseh vrst domačih premogov in odpadkov

— čas zgorevanja z enkratnim polnjenjem od 5 do 20 ur

— ognjeodporni turbolatorji v dimnih ceveh in minimalna izstopna temperatura dimnih plinov zagotavljajo optimalni izkoristek zgorevanja

— avtomatsko delovanje

— GARANCIJA 3 leta

PROIZVODNO GRADBENO PODJETJE »GRADNJA« Žalec

POTRESNI ZIDAK — VOGELNIK

Potresno varnost objekta predstavljajo poleg horizontalnih tudi vertikalne vezi v vogalih in notranjosti objekta. Te vertikalne vezi predstavljajo armiranobetonski stebri, ki jih je potrebno v klasični izvedbi opaževati. Dragemu opaženju pa se izognemo z uporabo POTRESNEGA ZIDAKA. Opaž je pripravljen s tem, ko zidar konča delo. V odprtine potresnega zidaka vstavimo potrebno armaturo, zalijemo z betonom in vertikalna vez je gotova. Dimenzije potresnega zidaka so enake meram zidu — P-1 = 39 x 29 x 19 cm, P-2 = 39 x 29 x 14 cm. Velikost notranje odprtine, ki predstavlja v končni obliki vertikalno vez je 18,5 x 18,5 cm. Potresni zidak je izdelan iz opečnega betona. S tem dobimo opečno površino zidu ter tako zmanjšamo prehod toplote in preprečimo nastanek kondenza.

PROIZVAJAMO, PRODAJAMO, MONTIRAMO

Proizvodno gradbeno podjetje GRADNJA Žalec, Aškerčeva 4, tel. št. (063) 710-740, 710-783, 710-782

Enota: proizvodnja in prodaja gradbenih materialov Latkova vas pri Preboldu, tel. št. (063) 722-027

Naše proizvode lahko kupite v vseh prodajalnah gradbenih materialov.

FRAN ROŠ

ZVESTA ČETA

8

Prihajali so. Bila je dolga vrsta razcapanih beračev vseh avstroogrskih narodnosti v zmečkanih, blatnih oblekah in plaščih, z obvezami na glavah, rokah, nogah, trudno se premikajočih ob palicah. Upadli, porasli obrazi z bolnimi očmi. Junaki zmag in umikov v Galiciji. In med njimi tuintam z rjavo okroglo čepico in v škornjih ranjen ruski ujetnik.

Sledili so vojaki s hudo ranjenimi na nosilih, na njih zakrita negibna telesa, med temi morda tudi že mrtva. Nato avtomobili.

Nihče ni vzklikal. Sicer glasni in navdušeni meščani so se zavedali, da brez žrtev ni zmage.

Tudi oficijal Otorepec je stal tam. Ko je ranjenec ob berglah prosjačil za tobak, je takoj rade volje segel v dozo in mu izročil cigaro z zadoščenjem. Brez žrtve ni zmage, dà.

Toda kaj zato! Namesto teh pojdejo jutri in spet vsaka dva tedna nove stotine, z godbo in cvetjem. Do končne zmage naprej! V Parizu bodo Nemci skoro narekovali mirovne pogoje, potem pridejo na pomoč proti Rusom, ki so vdrli v Galicijo, kako predrzno! Srbijo pa pregazijo kar tako mimogrede.

Ivan se je ozrl prav v obraz Anici, ki je stala v množici. Snel je črni klobuk v pozdrav in se mu je nasmehnila ljubko, v licih so se ji pokazale jamice, zabliskali so se ji beli zobčki. Drhtel je v sreči, vzšlo mu je sonce po samotnih dneh.

Marjana je bila že legla.

Na mizi je stal v kozarcu šopek, Jožetu namenjen. Rdeča vrtnica z belimi nageljni. In zraven na traku svetinjica Matere božje, da bi jo nosil in bi ga varovala.

x x x

Med ozkimi, starimi ulicami je stalo sivo gimnazijsko poslopje s tesnimi sobami in debelim zidovjem. Skozi polne hodnike je stopical stari ravnatelj Gomoll, siv in sključen. Pred njim so se snemali klobuki, za njim kazali poroglijivi obrazi. Hrup je mogočno valoval v obeh jezikih.

Kapitol je že rešen!« je miril ravnatelj in na njegovo že premnogokrat ponovljeno šalo je množica nebrzdano zagagala, on pa je zadovoljen z uspehom stopil v pisarno.

Po maši so se vrnili v razrede. V šesti šoli so posedli v zadnji klopi Ivan, Tine in Milan, pred njimi Polde in Andrej. Njihov lanski razrednik, mlad suplent, je padel v prvih tednih vojne. Zdaj je vstopil novi razrednik, bolehni profesor Scherl, Dunajčan, duhovit in širokogruden. Fraz ni ljubil, zato je brez uvoda pričel čitati disciplinski red in narekovati novi urnik.

Na trgu se je Jože žalostno nasmehnil tovarišem. Bil je potrjen. Stopili so k Marjani in ji povedali novico. Dejala je:

»In zdaj pojdete na vojno, ko bo že hladno vreme. Tople obleke bo treba, da se ne prehladite tam. No, pa morda boste že pred zimo spet doma. Saj so naši že povsod zmagali, pravijo. In koliko sovražnikov so pobili in ujeli, saj jih kmalu nič več ne bo! Samo kroglam se izogibajte, ubogi Jože!«

Popoldne so blodili po mestu, prepevali v gostilnah, več dijakov je bilo potrjenih. Misel na vojno so si odganjali z vinom. Manjkali so še trije tedni do dneva, ko jih sprejme vojašnica. Trije tedni, ali ne bi bilo brez njih laže in bolje?

Zvoki godbe so se oglasili skozi mesto. Spet je stotnija odhajala na fronto v cvetju in zastavicah. Vrste so obstale pred kolodvorom.

Studenti so se bili ustavili pred manufakturno trgovino zavednega patriota in občinskega svetnika Kuscherja, ki je s tolsto desnico mahal vojakom. Zlata verižica mu je bila razpeta preko trebuha. V izložbi pod slikama cesarjev Franca Jožefa in Viljema je imel razgrnjen zemljevid bojišč, na njih so zastavice na bucikah označevale fronte.

Godba je udarila cesarsko in množica se je odkrila.

Jože je v duhu gledal, kako pojde za nekaj tednov tudi on takole in mu bo igrala godba.

Nenadoma mu je ustavila misli tolsta pest, ki ga je oplazila po glavi in mu zbila klobuk pod noge.

Trgovec Kuscher je rohnel:

»Tak slovenski pes, ki se ne odkrije ob cesarski himni! Aretirajte ga!«

Tine je stopil vmes, srdito so mu gorele oči:

»Vas bodo aretirali! Poškodovali ste glavo avstrijskega vojaka. Bil je danes potrjen in pojde branit domovino in vas in vašo trgovino. Za enkrat mu odpuščam . . «

Po naboru se je Jože napotil po slovo domov v gorice, kjer je preživel sončne dni trgatve s težkim srcem. Ali se spet vrne med lepe domače griče in kdaj?

Na dvorišču za gimnazijskim poslopjem so rumeneli kostanji, od dne do dne jim je obleka bila redkejša.

Kadar je stopil v razred stari cesarskobradi profesor Greiler, geograf in zgodovinar, je zavalovalo med dijaki, ki so se zabavali ž njim:

»Ali bo zmaga naša? Kaj bo s Przemyslom? Kako se odloči Italija? Kdaj bomo v Parizu? Kdaj v Londonu?

Greiler je mahal z roko.

»Bodite mirni, vse je v najlepšem redu! Hočemo biti vredni sinovi velike domovine v slavnih dneh preizkušnje. Svojo usodo prepustimo hrabri armadi! Galicija bo skoro spet vsa naša. V Parizu in Varšavi bomo, preden mine mesec dni. Bog bo kaznoval Anglijo in uničil Srbijo.«

ZA BISTRE OČI

Sličici se razlikujeta samo v dvajsetih podrobnostih. Poskusite najti vse!

REBUS

DOPOLNJEVANKA

1	A	N				
2		A	N			
3			A	N		
4				A	N	
5					A	N
6						A	N

1. nastavitev, zaposlitev, zlasti na umetniškem področju, 2. vodilni bančni uslužbenec, 3. prevoz skozi državo, 4. narahlo udarjanje na vrata, 5. kraj v Bosni, ki je zaslovel po »moški vodi«, 6. mladoletni razgrajač.

ANAGRAM

Tov. VODNIK večkrat SPRE se z ljudmi, kajti ta poklic mu ravno ne leži.

— Moja žena ne mara tort s svečkami . . .

POSETNICA

SILVA RABAT

V katero slovaško mesto se odpravlja tov. Silva?

KOZJE: IMAMO VRTEC

V Kozjem smo odprli otroški vrtec. Čeprav so prostori le zasilni in začasni, je to za naš kraj velika pridobitev. Otroke vzgaja Slavica Gosak, ki je v Kozje prišla iz Maribora.

»Kakšen je vaš vtis o Kozjem in ljudeh?«

»Kraj mi je zelo všeč. Imam kaj videti. Kolikor sem srečala ljudi, so bili zelo prijazni.«

»Vas delo v vrtcu veseli?«

»Zelo, zato sem se tudi odločila za ta poklic.«

»Koliko otrok imate v vrtcu?«

»Trenutno jih je osemnajst. Pričakujemo še nekaj prijav. Več kot dvaindvajset pa jih tako ne moremo sprejeti.«

»Kako poteka vaše delo?«

»Za vsak dan napišem program dela. Vsako jutro je nekaj minut vaj za razgibavanje. Sicer pa delamo na vseh področjih: glasbenem, likovnem, jezikovnem itd., seveda v obsegu, ki je primeren za otroke. Veliko se tudi igramo, hodimo na sprehode, spoznavamo domači kraj ali pa telovadimo na igrišču.«

»Hvala za odgovore in veliko uspeha pri delu.«

Posebna zahvala, da smo v Kozjem dobili vrtec gre vodstvu VVZ Rogaška Slatina, KS Kozje in domači osnovni šoli.

VESNA KODRIČ, OŠ Kozje

IZLET — IZLET — IZLET —

VSEM ČLANOM JEŽKOVEGA KLUBA

JEŽKOV KLUB

Dragi prijatelji!

Gremo na izlet! V soboto, 23. oktobra, se bomo zbrali pred JUGOBANKO v Celju, Titov trg 7, odhod pa bo ob osmi uri. Z avtobusi se bomo peljali na hrib Lisca. Vrnili se bomo popoldne med 16. in 17. uro, tudi pred JUGOBANKO. In kako se lahko prijavite? Čitljivo izpolnjeno prijavnico oddajte v JUGOBANKI — najkasneje do srede, 20. oktobra. Ne pozabite na privoljenje staršev. Kdor bo oddal prijavnico brez podpisa staršev, ne bo mogel na izlet.

Če vas bo še karkoli o izletu zanimalo, potem vprašajte v JUGOBANKI v Celju.

Lep pozdrav!

Vaš JEŽEK iz JUGOBANKE

T priporoča

Jesen je tu in Veleblagovnica T, oddelek ženske konfekcije vam nudi marsikaj zanimivega. Pa poglejmo: ženski kostim, Vesna Zagreb, velja 1.760 din, na voljo pa so številke 38, 40 in 42.

Ženski plašč iz lodna je na voljo v vseh velikostih od številke 36 do 42, zanj pa boste odšteli 1.540 din.

Ženska tunika je narejena iz čiste volne (Sirogojno), velja pa 590 din.

Morda bo koga razveselil izredno praktičen plašč iz skaja v črni barvi. Sodoben kroj vas bo veljal 1.190 din.

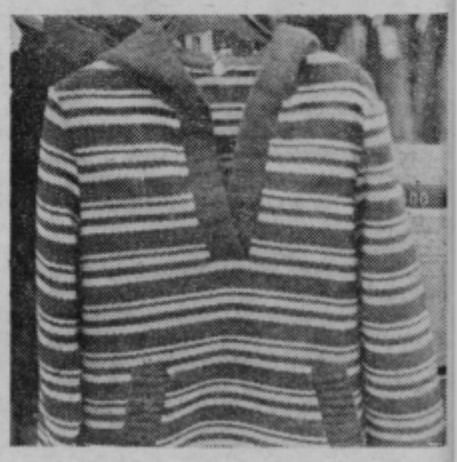

Pleten komplet lahko dobite v rjavi, zeleni in modri kombinaciji. Stane 1.070 din.

Staša Gorenšek

ZA VEČERNE SVEČANOSTI

Spet je tu čas malih popoldanskih, večernih in poznovečernih prireditev. Za takšne svečane priložnosti pa je potrebna tudi nekoliko bolj svečana garderoba. Če si boste takšno garderobo morale obnoviti in dopolniti, boste seveda gledale, da jo boste obnovile z modnimi in aktualnimi oblačili. Dobro pa je upoštevati tudi praktičnost, torej da lahko isto oblačilo oblečete na različne načine ob različnih priložnostih.

Plise je že velika modna novost, za katero pa lahko z gotovostjo rečemo, da bo še zelo dolgo aktualna. Potem se velja odločiti tudi za vse prijetnejše kombinacije dolgih večernih hlač in dolgih tunik. Vse seveda sešitih iz lahkih svilenih materialov.

Nova večerna moda je resda precej drugačna od mode prejšnjih sezon, vendar je vseeno takšna, da se da lepo dopolnjevati in kombinirati.

ROKOMET

NA VRSTI MEDVEŠČAK

ZAKAJ NISTA IGRALA MARGUČ IN PETROVIČ?

Poraz z državnim, pokalnim in evropskim prvakom Borcem iz Banjaluke, za katerega nastopa šest državnih reprezentantov, ni tragedija

Velike želje celjskih rokometašev in ljubiteljev športa se niso uresničile. Borac iz Banja luke je bil pretežak zalogaj za ekipo, ki je hotela preveč in je prehitro izgorela v tistem, kar prinaša zmago. Prvi polčas so Celjani igrali dobro in celo dvakrat vodili, vendar se za več kot en gol niso uspeli »odlepiti« od renomiranega nasprotnika, ki je pokazal vse svoje kvalitete, predvsem pa veliko mero hladnokrvnosti, ki pa je Celjani še posebej v drugem polčasu niso imeli.

Prvi polčas se je končal neodločeno 10 : 10, v drugem je bila igra izenačena do približno desete minute, nato pa je Borac povedal in razlike Celjani do konca niso uspeli zmanjšati ali nadoknaditi. Poraz 25 : 19 je boleč samo zato, ker so vsi pričakovali zmago. Kdor pa podrobneje pozna rokomet in kvalitete Borca pa ve, da to ni nobena tragedija. Ob tem se nam postavlja nekaj vprašanj? Zakaj trener Tone Goršič ni zamenjal v drugem polčasu nezanesljivega vratarja Zorka, zakaj ni igral Petrović, čeprav je sedel na klopi, zakaj ni bilo mogoče »paralizirati« Selca, ki je sam dosegel v drugem polčasu sedem golov (osemkrat je vrgel na gol in enkrat zgrešil mrežo!) itd. Teh zakajev je še več, vendar se bo verjetno z njimi najbolj strokovno ukvarjal Tone Goršič in igralci. K temu dodajmo še to, da je Miha Bojovič bil izredno nerazpoložen, da je imel slab dan tudi Levstik ter da je večina drugih igralcev igrala na »horuk« in zapravljala najbolj čiste priložnosti za dosego gola. Teh napak Borac ni delal in zato se ne smemo čuditi porazu.

Naslednji nasprotnik Celja bo zagrebški Medveščak. Srečanje bo v Zagrebu. Gostitelji so v prvih dveh srečanjih doživeli na gostovanjih dva tesna poraza, kar dokazuje, da so kljub odhodu Zorka v Celje močna in solidna ekipa. Torej bo treba pametno »garati«, da bi bil končni učinek pozitiven.

Zapis naj zaključimo z naslednjo ugotovitvijo: prvenstvene tekme v najboljši rokometni igri so težke in popolnoma drugačne od prijateljskih, kjer so Celjani v pripravljalnem obdobju dosegli veliko lepih uspehov. Zato ne smemo biti prezahtevni in zdaj smatrati poraz z Borcem za tragedijo. Tekmovanje se je komaj začelo in paziti je treba predvsem na druge nasprotnike, ki so po kvaliteti enaki ali slabši od Celjanov. Tam je treba nabirati točke za obstanek.

TONE VRABL

TKS

V NOVE USMERITVE!

NAPREDEK V TEMELJNI TELESNI VZGOJI

7. zasedanje skupščine TKS Celje je potekalo v znamenju pregleda dosežkov v prvi polovici letošnjega leta, stabilizacijskih ukrepov na področju telesne kulture in kadrovski problematiki.

Predsednika skupščine in IO TKS Franc Gazvoda in Tone Erjavec sta delegatom postregla še z obširnejšo analizo kot je bila objavljena v zadnjem »Delegatovem poročevalcu«. Izluščimo lahko, da pomeni letošnje leto na področju telesne kulture glede na nove usmeritve in tokove v vsej republiki tudi za celjsko občino leto preobrazbe, vsebinskih premikov, utrjevanja samoupravnih in delegatskih odnosov, večji vpliv uporabnikov, organizacijsko in kadrovsko utrjevanje osnovnih organizacij, izredno razgibanost na področju investicijske izgradnje športnih objektov, iskanja novih oblik in bogatitve dela na področju temeljne telesne vzgoje in športne rekreacije ter ponovnega vzpona na področju tekmovalnega športa.

S ponovno poživitvijo dela Obč ZTKO, njenih komisij in organov, je telesna kultura v skladu z novim zakonom o društvih in ustavnimi spremembami samoupravno organizirana, saj na demokratičen in delegatski način povezuje vse osnovne organizacije, neposredne izvajalce, ki tako odločajo o politiki razvoja te sfere aktivnosti. S kadrovskimi premiki v Obč ZTKO in TKS vse bolj prihaja do vpliva tudi glas uporabnikov. Pri izvajanju programov gre izreči posebno priznanje izrednemu razmahu ŠSD, ki postaja šola samoupravljalcev in nosilci množične telesne vzgoje in športa. Na področju športne rekreacije je čutiti vse večje število organiziranih vadbenih skupin TOZD, pestro aktivnost na področju tekmovanj in trim akcij. Razveseljivo je, da smo priča tudi napredku na področju tekmovalnega športa tako v atletiki, rokometu (ŽRK Celje je ponovno član I. ZRL!, (košarki) ponovno članstvo Celja v II. ZRL), ženskemu kegljanju (nosilke zlatih in srebrnih kolajn s SP), v modelarstvu, jadralnem in motornem letenju. Pridobitve dvorane Golovec, modernih telovadnic pri ESC in TSC, bodo vsekakor izrednega pomena za nadaljnji napredek na področju šolske telesne vzgoje, množičnosti in tekmovalnega športa. Tudi investicije pri nadaljnji izgradnji rekreacijskega centra Griček, modernizacije plavalnega bazena, umetnega drsališča, atletskega stadiona, večje število rekonstrukcij košarkarskih in rokometnih igrišč, bodo bogato obrestovane. V razpravi o stabilizacijskih ukrepih na področju telesne kulture je dobila svojo težo trditev predsednika Franca Gazvode, da je dobra samoupravna organiziranost, spoštovanje programskih nalog in finančnega načrta, temeljna prvina v stabilizaciji. Nove kadrovske okrepitve iz vrst uporabnikov v IO in organih skupščine TKS prav tako strežejo stabilizacijskim ukrepom. Tudi izvajalci v osnovnih organizacijah s svojim dobrim strokovnim in organizacijskim delom prispevajo svoj delež k stabilizacijskim ukrepom. Zato stremljenje razvijati telesno kulturo v vseh njenih pojavnih oblikah na amaterskih osnovah, deloma profesionalnih, kjer narava dela zahteva takšno rešitev, pomeni stabilizacijsko ravnanje v najširšem pomenu besede. Skupščina je sklenila, da morajo vse komisije in organi pri ZTKO, TKS in v osnovnih organizacijah striktno spoštovati finančni načrt, višino odobrenih sredstev za posamezne programske naloge.

Med kadrovskimi spremembami velja posebej omeniti, da je skupščina razrešila sedanjega strokovnega tajnika TKS Pavla Bukovca zaradi odhoda na novo delovno mesto ter na njegovo mesto izvolila znanega športnega delavca in pedagoga za šolsko telesno vzgojo Mirka Kolnika.

Enoglasno je skupščina odobrila tudi predlog IO TKS, da se milijon S dinarjev nakaže namensko potresnemu področju na Tolminskem za popravilo športnih objektov.

K. JUG

Ekipa mladincev Kladivarja iz Celja je osvojila na prvenstvu v Velenju drugo mesto. Čestitamo, prav tako pa tudi mladinkam, ki so bile druge v Zrenjaninu.

Foto: Lojze Ojsteršek

Mijo Andjelović, ne tako!

Poznano je, da imajo celjski rokometaši najštevilnejšo publiko, ki je izredno glasna, vendar se tudi zelo dobro spozna na rokomet. Žal pa so med to publiko tudi posamezniki, ki ne sodijo na takšna srečanja in to predvsem zato, ker ne znajo brzdati svojih navijaških strasti, ki v nekaterih primerih preidejo vse meje korektnosti in poštenih človeških odnosov. Nihče ni proti pravemu, lahko tudi glasnemu navijanju, ki spada na takšna srečanja, verjetno pa nas je veliko takšnih, ki pa smo proti brutalnemu navijanju. Sem spada pljuvanje sodnikov, metanje raznih stvari na igrišče, prostaško zmerjanje in podobno. Delegat zadnje tekme je v zapisnik po končani tekmi zapisal, da je »bila organizacija tekme dobra, le ob koncu tekme je potrebno preprečiti dohod gledalcev na igrišče«.

Preidimo h konkretnemu primeru: Mijo Andjelović je brez dvoma eden najbolj zvestih ljubiteljev rokometa v Celju, za kar je tudi dobil ob letošnji 30 letnici priznanje kluba. In prav v tem je ves problem: če je dobil priznanje, bi moral poznati njegovo vrednost in tako tudi nastopati v dvorani, ne pa da po tekmi pridivja do sodnikov in poskuša z njimi obračunati. Sreča, da so ga zadržali domači funkcionarji, kljub temu pa je »izstrelil« nekaj takšnih žalitev, ki ne postavljajo v slabo luč samo njega, ampak še mnoge druge. Sodnika sta bila delegirana, imata izpite navišjega ranga in kot vsak drug človek lahko tudi onadva pogrešita. Samo potem so z njune kršitve druge možnosti obračunavanja, kot pa poskus fizičnega napada in kopica najbolj grdih besed. Vprašujemo, kaj recimo bo, če bo prišlo do incidenta, napravilo drugo občinstvo, ko bi bilo ob tekme zaradi zapore igrišča? Kaj je pri tem naredila uprava, ki takšnim ljudem podeljuje priznanja? Kaj bi rekli tisti »ljubitelji« rokometa, ki pljuvajo po sodnikih, če bi drugi pljuvali po njih? Kaj navsezadnje delajo redarji in gasilci, ki so zadolženi za red in za opravljanje dela plačani? V interesu celjskega rokometa in ugleda našega mesta so vsi dolžni, da takšnim primerom naredijo konec. Kdor ni v stanju normalno spremljati tekme, naj raje ostane doma, da ne bo delal zgage večini dobrih gledalcev, igralcem, vodstvu in Celju nasploh.

TONE VRABL

Nogomet v Žalcu: Pretep in težave

»Zadnjo nedeljo je bila v Žalcu nogometna tekma med domačini in Gotovljami. Tekma je bila že od vsega začetka razburljiva, po vodstvu Žalčanov pa je postala celo groba. Ko so Gotoveljčani dosegli iz nedovoljenega položaja gol in katerega je sodnik Galug iz Celja upravičeno razveljavil, je prišlo do klofutanja in pretepov. Igralec Gotovelj Antloga je namreč udaril stranskega sodnika Kitaka, glavni sodnik je to videl in prekinil tekmo, nakar ga je napadel zopet Antloga. Posredovati je želel delegat Temeljne nogometne zveze Celje Kitak, ki so ga poškodovali in je moral iskati pomoč v bolnišnici. Vnel se je splošen pretep, ki ga niso mogle rešiti oz. preprečiti ustrezne službe pri organizaciji tekme, tako da so morali posredovati miličniki.«

To nam je sporočil Jože Grobelnik iz Žalca.

K temu dodajmo to: Gotoveljčani in Žalčani bi se morali čimprej vsesti za skupno mizo in pogovoriti o SKUPNEM nastopanju, ne pa da si delijo sile in moči na razdalji dobrih tristo metrov. To bi bil najboljši korak za nadaljnji razvoj te panoge v žalski občini, medtem ko je incident pravo nasprotje. Ljudje, ki delajo v tem nasprotju pa ne zaslužijo, da bi ali igrali v ekipi ali si tekmo samo ogledali. Ker gre za stare korenine bo verjetno treba, da bodo o tem spregovorili in zaključke izvajali tako Temeljna nogometna zveza Celja, telesno kulturna skupnost Žalec in ne nazadnje tudi športni delavci komunisti v žalski občini.

NOGOMET: STOP ZA MURO

Rudarsko mesto Velenje postaja nogometno središče. To je potrdila zadnja prvenstvena tekma med nogometaši Rudarja in vodeče ekipe Mure iz Murske Sobote. Na lepem stadionu ob jezeru se je zbralo kar 2800 gledalcev. Naš sodelavec Lojze Ojsteršek, nam je po srečanju poročal:

Velenjčani so nadigrali vodečo ekipo v republiški ligi. Zasluženo 2 : 1 (1 : 0). Bili so boljši in gledalci so prišli na svoj račun. Strelec prvega zadetka za domačine Stefanović je namreč dosegel enkratni zadetek iz prostega strela. Zmago pa je priboril Topčić z lepim strelom iz 16 metrov.«

Torej napovedi, da je ekipa Velenja letos najmočnejša v republiški ligi, le niso iz trte izvite. Vse bolj in bolj posegajo velenjski rudarji k vrhu. Trenutno so četrti in zaostajajo za vodečo Muro za dve točki, drugoplasirani Kladivar pa ima prednost ene točke.

In kaj smo videli že v soboto v Celju? Lep nogomet ekipe trenerja I. Ubavića. Ti so gladko premagali Slavijo 3:3. Bil je pobudnik vseh akcij in ima največ zaslug, da je Marjan Dobrajc dosegel dva lepa zadetka. Presenetili pa so z odlično igro še Černjavič, Brkovič, Slivka. Ostali pa so bili le malo slabši, kar daje ekipi možnosti za dostojen nastop v prihodnjem kolu, ko bo derby v Šmartnem med domačo ekipo in Celjani.

Fantje iz Šmartnega so tokrat izgubili proti Iliriji. Novinci, ki so letos okrepili ekipo Šmartnega, še niso popolnoma uigrani, poleg tega pa tudi Prašnikar nima več toliko moči za dosego zadetkov, kot preteklo sezono. Vse to pa se tudi odraža v sami igri te ekipe. V prihodnjem kolu igrajo: Šmartno-Kladivar in Izola-Velenje.

J. KUZMA

ŠAH: NEODLOČENO

Celjski šahisti so v soboto startali tudi v republiški enotni šahovski ligi. V prvem kolu so se doma pomerili proti Iskri iz Kranja in dosegli neodločen rezultat 5:5. Točke so Celju priborili Cegler, Studenička, Pertinač, Planinc in Krambergerjeva. V drugem kolu igrajo Celjani v nedeljo v Trbovljah proti Rudarju.

J. KUZMA

ATLETIKA: MLADI DRUGI V DRŽAVI

Ob zaključku atletske sezone še dva izredna uspeha mladih celjskih atletov in atletinj. Na državnem pokalnem prvenstvu so mladinci v Velenju nesrečno izgubili najvišji naslov. V borbi s Sarajevčani so se kljub poškodbi Orožma dobro držali. Naslov državnega prvaka so že držali v rokah, ko je nekdo od atletov takoj po startu na 3000 m spodbil mladega Celjana Rozmana, ki je padel, ob tem pa ga je pohodilo s sprintericami še več tekačev, da teka ni mogel nadaljevati. In v tem teku je bil Rozman favorit, kar bi Kladivarju prineslo 12 točk. Pa tudi uvrstitev na 9. mesto bi zadostovala za naslov pokalnega prvaka SFRJ. Mladinci Kladivarja so tako nesojeni državni prvaki s tekmovanja v Velenju. Velenjčani so se častno uvrstili na 6. mesto. V hoji na 5 km so Celjani zbrali kar 30 točk, odlično pa se je odrezal Mitja Ocvirk z lepo zmago nad dvanajstimi hodači. Po prvih krogih je suvereno vodil vso progo in s precejšnjo prednostjo pretrgal kot zmagovalec ciljno vrvico. Tudi Čop je v skoku v višino z 204 cm bil prvi. Za dobre uvrstitev so poskrbeli še Rok Kopitar (3. na 400 m in 110 m ovire), Rener (2. na visokih ovirah in v skoku ob palici), mladi Horvat (3. v skoku v daljino — 7 m) in še vrsta drugih mladih atletov. Žal Celjanom ni šlo najbolje v metih, kar je bila šibka točka ob sicer tokrat odlični ekipi.

Mladinke so bile druge v Zrenjaninu, za Olimpijo so zaostale vsega 8 točk! Ponovno se je odlikovala Blatnikova z zmago na 400 m s časom 57.0, Kopitarjeva na 100 m ovire (s 14.7 je bila druga!), Završnikova z 2. mestom v metu krogle, štafeta 4 x 100 m z 2. mestom, Ernestlova in Tomšičeva na 100 m.

KOŠARKA: CELJANI V ZVEZNI LIGI

Brez kvalifikacijske tekme z Domžalami so Celjani postali novi člani II. ZKL — zahod. Ljubitelji košarke bodo imeli po treh sezonah ponovno priložnost prisostvovati kvalitetnim tekmam pod koši. Za Celje pomeni to vsekakor veliko pridobitev, prav tako pa tudi za KK Celje v perspektivi razvoja kvalitetne košarke. Predsednik KK Celje Tone Erjavec je ob novem članstvu v II. ZKL — zahod dejal: »To je velik uspeh za našo mlado ekipo, obenem pa tudi velika obveznost in odgovornost. Naš cilj je sedaj obstati v tej ligi. V novem tekmovalnem sistemu bomo vsekakor pridobili na izkušnjah, pa tudi kvaliteti. V zadnjem hipu smo ujeli to članstvo, zato še nismo uredili marsikaj, kar spada k zahtevnejšemu tekmovanju. Igralcem lahko izrečem le čestitke za ta nov uspeh pri razvoju celjskega kvalitetnega športa!«

In še trener Zmago Sagadin: »S pripravami smo pričeli že prve dni julija. V pripravljalnem obdobju smo trenirali dvakrat dnevno, nato skozi vsak dan po enkrat, odigrali smo 16 prijateljskih tekem in tako smo dobro pripravljeni za start v II. ZKL. Na razpolago imam 16 igralcev, z izjemo Oberčkala same domačine. To je mlada, morda še premalo izkušena ekipa, v kateri bo nastopilo 10 mladincev in le 6 starejših igralcev. Naše orožje je mladost, agresivna igra, hitri protinapadi, sko. ki pod obema košema, posebno pa borbenost, ki v tej igri marsikaj pomeni. Imamo ugoden žreb, saj bomo prve dni tekme igrali doma — najprej z Mariborom (po vsej verjetnosti že ta četrtek), nato pa z Jugom iz Dubrovnika in Oriolikom. Upam na najboljše!«

K. J.

M OGLASI

PRODAM

PRODAM stružnico znamke Fischer (delovna dolžina 1 meter). Ogled je možen vsak dan delovnik dopoldne do 14. ure. Ključavničarstvo Braslovče 23, telefon 720-016.

AVTO citroen diana, letnik 1969, prodam. Ogled v popoldanskem času. Majcen, Celje, Celestinova 6.

MIZARSKI stroj ugodno prodam: 5 operacij — 3 motorji, 5,5 KM in dva po 2,5 KM. Cesta na grad 18, Celje.

ZASTAVO 750, letnik 1968 (nov tip), prodam zaradi odhoda v JLA. Franc Frece, Turno 18, Gorica pri Slivnici.

STREŠNO opeko, rabljeno, prodam. Anton Skale, Celje, Zagrad B 47.

DVA PRAŠIČA, 110 kg, primerna za skrinjo, prodam. Lubej, Gologrančevi, Krančica 89, Šentjur.

POROČNO obleko, dolgo, belo, prodam. Krajnc, Pucova 5 — Lava, Celje.

DVOKRILNO omaro — mahagonij, ugodno prodam. Keršiner, Celje, Ljubljanska 27.

PLETILNI stroj — dvovrstni — skoraj nov, švicarske znamke passap, prodam po ugodni ceni. Judita Salobir, Goriška 2, Celje.

TRAKTOR ursus, 42 KS, prodam. Jože Zdolšek, Jakob pri Šentjurju.

JABOLKA za ozimnico raznih sort, prodam po 3,50 din. Franc Pečnik, Gorica 2, pri Šmartnem v Rožni dolini.

JAVO 175 ccm prodam. Alojz Špajzer, Liboje 67, Petrovče.

ZIDNO opeko — kvadre, cementne, 1400 kosov prodam. Zglasite se lahko v nedeljo od 8. do 10. ure. Milka Jamnišek, Vojnik 219.

BARVNI televizor gorenje prodam. Telefon 063-850-674 — popoldne.

KOMBINIRANO sobno kredenco, oreh, lepo, prodam. Rudolf, Celje, Trubarjeva 24.

MOTORNO kolo MZ 250 TZ, letnik 1973, prodam. Informacije nudi: Petrovič, Kidričeva 21, Velenje, od 15.30 do 20. ure, ali po telefonu 850-030 int. 414.

SPALNICO, skoraj novo, prodam ugodno. Anica Kladnik, Štefanova 12, Celje (pri Majdičevi kapeli).

ČRNO-BELI televizor prodam. Silva Kurnik, Celje, Trubarjeva 32, od 14. ure dalje.

ZAZIDLJIVO parcelo prodam. Njiva 900 kv. m, na Polzeli 141. Vse informacije dobite pri Ivanu Pergerju, Fluhsova 4, Maribor.

DIANO 6 prodam ugodno. Vse informacije po telefonu 720-000 int. 002.

SOD, 500 l, prodam ugodno. Kajin, Trnovlje 113.

ELEKTRIČNI štedilnik na 4 plošče in pečico, po ugodni ceni prodam. Završnik, Celje, Kotnikova ul. 8 — Selce.

JABOLKA — zimska (na drevesu) prodam po 3 din, ali po dogovoru. Ivan Krajnc, Šentvid, Planina pri Sevnici.

ZABOJCKE za jabolka, večjo količino prodam ugodno. Anton Gaber, Leskovec 18 — 100 m od šole Ljubečna.

JABOLKA različnih sort (neškropljena), lahko nabavite vsak dan s plantažnega nasada pri Ivanu Kaču, Gornja vas 19, Prebold. Asfaltna cesta do kmetije.

HISO v Savinjski dolini prodam. Ponudbe pod oznako »20 km od Celja«.

ŠTEDILNIK na trdo gorivo, dobro ohranjen, prodam ugodno. I. Oplotnik, Ložnica 39, 63310 Žalec.

TELEVIZOR, črno-beli elektronic 920 gorenje, malo rabljen prodam po ugodni ceni. Anton Drofenik, Šempeter 157, Škrabejevo naselje.

PSI — mladiči, čistokrvni škotski ovčarji, rjavo-beli in črno-beli naprodaj. Anita Zagernik, Celje, Cesta na grad 52.

KUHINJSKI štedilnik gorenje, skoraj nov, na trdo gorivo, poceni prodam. Ivan Majcen, Gornji grad 116, tel. 842-023 ali Zidanškova 4, Celje, tel. 221-48.

LESENO garažo poceni prodam. Žalec, Levstikova 10.

KOMBI-BUS fiat 1300 T, letnik 1971, poceni prodam. Podgorje 2, Šentjur pri C.

TRAJNOGORECO peč küppersbusch in kavč prodam ugodno. Ogled vsak dan od 15. ure dalje: Branko Volf, Breg 2, Celje.

NOVE rezervne dele za citroen 2 CV 4 ter komplet motor, menjalnik in diferencial prodam ugodno. Bojan Zapušek, Trubarjeva 87, Celje.

SOD, 250 l prodam. Železnik, Polule, Celje.

CITROEN ID 19, letnik 1965, registriran do junija 1977, z rezervnimi deli, prodam tudi na ček. V račun vzamem tudi fiat 750. Edvard Cenc, Štore 76.

ŠTEDILNIK na trdo gorivo prodam ugodno. Ogled vsak dan razen sobote. Marija Močnik, Miklošičeva 10, Celje.

ELEKTRONSKE in mehanične biljarde — nove, prodam po ugodni ceni. Popravljam tudi »juke-boxe«. Aleksander Kostanjšek, Trg F. Kakina 33, Trbovlje.

ZASTAVA 750, starejši letnik ugodno prodam. Silva Gračner, Nušičeva 2/b, Celje.

DVE VZMETNICI s tridelnimi vložki prodam. Antonija Kroflič, Celje, Muzejski trg 9.

SPALNICO, kompletno, dvodelno omaro, raztegljiv kavč prodam. Tel. 21-746.

NSU prodam po ugodni ceni ali zamenjam za fiat 750. Albin Tržan, Titova 18, Laško.

TELEVIZOR z mizo in pretvornikom za drugi program, radio, gramofon s ploščami, pomivalno omarico in hladilnik, vse dobro ohranjeno prodam po zelo ugodni ceni. Liljana Ristič, Levstikova 5, Celje (nad Avtomotorjem).

ENONADSTROPNO posteljo (pograd) z lestvico, jogijem 90 x 190, izdelava panelke, jesenov les z dvema predaloma, ročna izdelava, dobro ohranjeno prodam. Tel. 23-216, od 14. do 16. ure, Celje, Ljubljanska c. 27.

EKSCENTRIČNO stiskalnico, L & t, vel. mize 400 x 650 hub 60 mm, rabljeno (15.000) in skobeljni stroj za železo, lepo ohranjen, dolžina hoda 350 mm (19.000) prodam. Podgorje 2, Šentjur pri Celju.

V BLIŽINI industrijskega kraja prodam vseljivo hišo, 24 milijonov takoj, ostalo na kredit. Cena ugodna. Interesenti naj se zglase pri Herman, Latkova vas, Prebold.

JABOLKA za predelavo — bobovec, carjevič, mošance ugodno prodam. Krašovec, Griže 28.

SPALNICO prodam po ugodni ceni. Ludvik Pavčič, Dečkova c. 7, Celje.

ZARADI starosti prodam dve kravi, sivo-lisasti. Ena s teličko, druga v devetem mesecu brejosti. M. Trebovc, Spodnje Loče 35 — 63215 Loče pri Poljčanah.

JABOLKA, obrana, raznih sort — neškropljena in krompir čiste sorte »igor« poceni prodam. Franc Verdev, Pristava 27, Dobrna.

NSU 110, bele barve, dobro ohranjen, prodam po ugodni ceni. Ogled v soboto od 14. do 16. ure. Ivan Kolenko, Ipavčeva 12 — vhod skozi bolnico.

KUPIM

AVTO, dobro ohranjen, znamke lada ali žaba 69, kupim z možnostjo odplačila na kredit. Ponudbe pod »Avto«.

VELIKO kuhinjsko kredenco in kavč kupim. V zameno nudim tudi krompir in jabolka. Ladislav Krivec, Pilštanj 24, p. Lesično.

NSU, izredno ohranjenega, s prvo barvo in malo kilometrino kupim. Naslov ali telefonsko številko oddajte Dragu Prtenjaku, Petrol, Mariborska cesta 38, tel. 22 065.

ZAPOSLITEV

ŽENSKO za urno varstvo na domu iščemo. Telefon 26-670.

VAJENKO ali honorarno moč za šiviljstvo sprejmem. Ponudbe pod oznako »Takoj ali po dogovoru«.

KV ORODJARJA s prakso takoj zaposlimo. I. Javoršek, Celje, Ipavčeva 28.

STANOVANJA

DVA STUDENTA nujno iščeta sobo v Celju, po možnosti ogrevano. Alojz Fužir, Varpolje 14, 63331 Nazarje, 63331.

MLAD intelektualec — kulturni delavec nujno išče v Celju ali okolici enosobno stanovanje, garsonjero ali sobo s kopalnico, zaradi premestitve na novo delovno mesto. Cenjene ponudbe pošljite pod oznako »Dober in reden plačnik«.

SOBO s posebnim vhodom oddam dekletoma ali fantoma. Kristina Dečko, Tomšičev trg 18.

DIJAK išče sobo v Celju. Ponudbe: Janko Požežnik, Ul. 29. novembra 1, 63000 Celje.

STANOVANJE nudi dvema študentkama v Ljubljani na Kodeljevem (Moste). Soba z dvema posteljema. Anton Zimšek, Celje, Mariborska c. 32.

MLAD par išče neopremljeno sobo od Laškega do Celja. Ponudbe pod »Redna plačnika«.

DEKLE in fant iščeta garsonjero ali enosobno stanovanje v središču ali okolici Celja. Ponudbe pod »Nujno«.

FANTA sprejmem na stanovanje (Slovenec) Celje, Trnovlje 176.

MLADA družina išče dvo- ali trisobno stanovanje v Celju ali bližnji okolici za dobo 5 let. Ponudbe pod »Dobro plačilo«.

OPREMLJENO sobo oddam solidni osebi. Ponudbe pod oznako »Soba«.

DVEMA dijakinjama oddam sobo. Ponudbe pod »Opremljeno«.

SOBO v Celju ali okolici iščeta zakonca s 3-letnim otrokom. Plačata za pol leta naprej. Dušan Bohnec, Čopova 6, Celje.

NEOPREMLJENO stanovanje — garsonjero s kopalnico, zelo nujno potrebujeta mlada zakonca — intelektualca brez otrok. Plačata za 6 mesecev vnaprej. Ponudbe pod »Celje — bližnja okolica«.

UPOKOJENKI s podeželja oddam sobo, z nagrado in hrano za pomoč v gospodinjstvu. Johana Zupanek, Vojnik 238, 63212 Vojnik.

UPOKOJENKA želi sostanovalko, ki ima popoldansko zaposlitev. Čimprej. Lojzka Flis, Cankarjeva ul. 8/III — leva vrata, Celje.

OPREMLJENO sobo za dve osebi z vsemi pritiklinami oddam. Telefon 730-957.

OPREMLJENO sobo v Celju iščem. Ponudbe pod »Celje«.

SLOVENEC — zidar išče sobo na relaciji Štore—Šentjur—Grobelno. Ponudbe pod »Tednik«.

RAZNO

NA DOMU iščemo varstvo dveh otrok, od 6. do 14. ure. Ponudbe po telefonu 26-670, od 15. ure dalje.

UPOKOJENEC, vdovec, nekaj nad 60 let, srednje postave, dobro ohranjen, želi spoznati upokojenko čedne zunanjosti. Stanovanje v bližini mesta Celja. Ponudbe pod »Ženitev ali skupno gospodinjstvo«. V poštev pridejo samo resne ponudbe.

MLAJSA upokojenka želi spoznati moškega od 55 do 60 let. Ponudbe pod »Prijateljstvo«.

AVTO-MOTO društvo Šlander prične v ponedeljek, 18. oktobra tečaj cestnoprometnih predpisov. Prijave sprejema avto-moto društvo Šlander, Celje, Ljubljanska 37, vsak dan od 6. do 18. ure, ob sobotah od 7. do 12. ure. Vabljeni!

Za oglase pod oznako napišite pismeno ponudbo, ki jo zapečateno v pisemskem ovitku in z označbo oznake (šifre) oddajte pri nas v oglasnem oddelku Novega tednika!

ZAHVALA

Ob izgubi dragega moža in očeta

Ivana Verbiča

iz Petrovč

iskrena hvala vsem, ki ste ga spremili na zadnji poti, mu darovali vence in cvetje ter sočustvovali z nami. Prisrčna hvala za poslovilne besede Krajevni organizaciji Zveze borcev NOV Petrovče, Društvu upokojencev Griže — Zabukovica in godbi na pihala Zabukovica. Posebno se zahvaljujemo tudi Krajevni skupnosti Žalec za poklonjeni denarni znesek Vzgojno varstveni ustanovi Žalec.

Žalujoči družini Verbič in Perme

ljubljanska banka

Podružnica Celje

V skladu s 47. členom Pravil Ljubljanske banke podružnica Celje in 24. členom Samoupravnega sporazuma o združevanju delavcev TOZD v delovno organizacijo Ljubljanske banke

razpisujemo

vodilno delovno mesto

direktor Ljubljanske banke, podružnice Celje

Pogoji:

— visoka ali višja izobrazba ekonomske, pravne ali politološke smeri

— nad 5 let ustreznih delovnih izkušenj

— pasivno znanje tujega jezika

— ustrezne moralno-politične kvalitete

Vse, ki izpolnjujejo razpisne pogoje, vabimo, da pošljejo svoje vloge v roku 15 dni po razpisu na naslov: Ljubljanska banka, podružnica Celje, 63001 Celje, Vodnikova 2, »za razpisno komisijo«.

ZLATA MEDALJA ZA KVALITETO

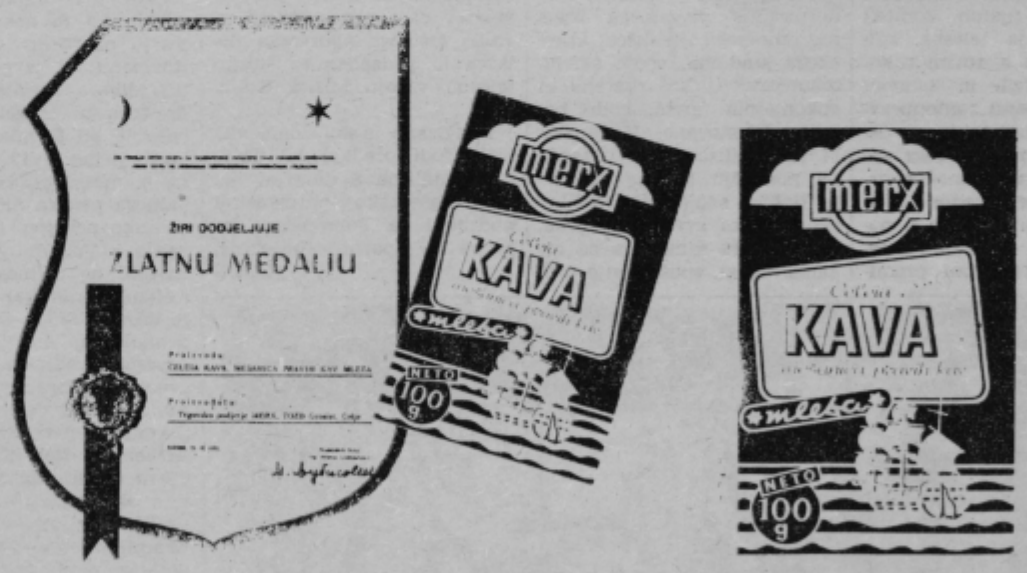

IZBRANA KAVA ZA VAS

KRONIKA

KINO

UNION:

14. oktobra se ameriški barvni film »Škorpijon ubija« od 15. oktobra dalje ameriški barvni film »Požar v nebotičniku« — predstavi ob 16. in 19. uri

METROPOL:

do 18. oktobra jugoslovanski barvni film »Kmečki Upor« od 19. oktobra dalje angleški barvni film »Otroci železnice«

DOM:

14. oktobra se ameriški barvni film »Vampirjeve ljubice« od 15. do 18. oktobra ameriški barvni film »Obračun pri O. K. Coralu«

od 19. oktobra dalje nemško-jugoslovanski barvni film »Winetou« — I. del.

SLG

Četrtek, 14. oktobra ob 19.30 uri Ivan Cankar: »Pohujšanje v dolini Šentflorjanski« — TV snemanje. Vstopnice so vprodaji.

Petek, 15. oktobra ob 19.30 uri Fran Škofič: Gospod s Preseka« — TV snemanje. Vstopnice so v prodaji

Sobota, 16. oktobra ob 10.00 uri: Arthur Miller: »Salemske čarovnice« — za 2. šolski abonma; ob 16.00 uri isto delo za 1. šolski abonma in izven

Ponedeljek, 18. oktobra ob. 15.30 uri »Salemske čarovnice« za V. mladinski abonma in izven.

Torek, 19. oktobra o 19.30 »Salemske čarovnice« za VI. mladinski abon. ma in izven.

Sreda, 20. oktobra ob 19.00 uri »Gospod s Preseka« gostovanje v Kostanjevici.

POROKE

CELJE

Poročilo se je 7 parov, med njimi ANDREJ KRALJ, Vojnik in CVETKA STRAŠEK, Žalec.

ALOJZ KAČUR, str. ključavničar in FABJANA KENDA, strojepiska, oba iz Njivic; JOŽE JELENC, uslužbenec, Ljubljana in ALOJZIJA KOBLIČ, kuharica, Kuretno ter ALOJZ VODIŠEK, avtomehanik, Huda jama in MILICA PLAHUTA, natakarica, Rečica.

ŽALEC

MIROSLAV KAČ, 36, Ruše in ERNA POTEKO, 20, Migojnice; IVAN CEVSAR, 25, Lokovica in MARIJA REBERNIK, 21, Andraž, MILAN BRVAR, 24, Zaplanina in MARTINA HRIBAR, 23, Marija Reka; ANDREJ KREČA, 74, Črni vrh in FRANČIŠKA GOROPEŠEK, 48, Loke; KAREL PFEIFER, 25, Podvin in MILENA MASTNAK, 19, Miklavž ter JOŽEF PONGRAČIČ, 22 in OLGA MARINIČ, 22, oba iz Vrbja.

SMRTI

CELJE

KAROL STRMSEK, 73, Konjice; FRANC ERJAVEC, 73, Log pri Sevnici; JOŽEF ZAGAR, 81, Topolšica; ŠTEFAN ZALOŽNIK, 46, Selce; ANGELA MRAZ, 67, Mala Breza; ANICA LORBER, 66, Sp. Sečovo; TEREZIJA HAJD, 67, Tepanje; GERTRUDA ANTONIČ, 84, Velika gora; JULIJANA ZUPANC, 78, Žalec; IVANA ŠVAB, 35, Celje; MLADEN RISTIĆ, 76, Celje; DORICA PLANK, 28, podgrad; JOŽE KUHAR, 62, Breg pri Polzeli; VINCENC URŠIČ, 41, Celje, MARTIN JEKL, 72, Zadobrova; IVAN SKAMEN, 66, Trnovlje in MARIJA SKOVIN, 69, Pečovje.

LAŠKO

MAREC PODLESNIK, 78, upokojenec, Močilno; FRANC SELŠEK, 46, poljedelec, Breze nad Laškim in JUSTINA OBLAK, 66, gospodinja, Šmarjeta.

ROJSTVA

CELJE

27 dečkov in 31 deklic

ŽALEC

1 deklica

TV SPORED

NEDELJA

8.15 Poročila (Lj)
8.20 Za nedeljsko dobro jutro: Revija mladinskih pevskih zborov v Zagorju — II. del barvne oddaje (Lj)
8.50 625 (Lj)
9.30 A. Dikić: Sataš v Malem ritu, barvna nadaljevanka TV Bgd (Lj)
10.20 Otroška matineja: Polcilinder in gomoljastnos, Beli delfin, barvni oddaji (Lj)
11.25 Mozaik (Lj)
11.30 Kmetijska oddaja (Bgd)
12.30 Poročila (do 12.35) (Lj)
NEDELJSKO POPOLDNE:
Pisani svet
Vesela jesen 76
Okrogli svet
Poročila
16.30 Košarka Olimpija — Radnički — prenos (za JRT) (Lj)
18.15 Moda za vas, barvna oddaja (Lj)
18.25 Siva obala — barvna nadaljevanka (Lj)
19.15 Risanka (Lj)
19.20 Cik-cak (Lj)
19.30 TV dnevnik (Lj)
19.50 Tedenski gospodarski komentar (Lj)
19.55 Propagandna oddaja (Lj)
20.00 S. Matavulj: Beograjske povesti, barvna oddaja TV Bgd (Lj)
20.55 Propagandna oddaja (Lj)
21.00 Srečanje v Innsbrucku — barvna oddaja (Lj)
21.40 TV dnevnik (Lj)

PONEDELJEK

8.10 TV v šoli: Pravopis, Napetost površine, Deček v prirodi (Zg)
9.00 TV v šoli: Jezik in književnost, Risanka, Naš planet (do 10.05) (Bgd)
14.10 TV v šoli — ponovitev (do 15.00) (Zg)
17.20 B. Cosić: Nori besednjak — barvna oddaja TV Bgd (Lj)
17.35 Žuželke — serijski barvni film (Lj)
18.00 Obzornik (Lj)
18.15 Mozaik (Lj)
18.20 Večer TV Hamburg — Zakaj — zato — barvna otroška oddaja (Lj)
18.50 Ladja za Hamburg — barvni dok. film (Lj)
19.15 Risanka (Lj)
19.20 Cik-cak (Lj)
19.30 TV dnevnik (Lj)
19.55 Propagandna oddaja (Lj)
20.00 Večer TV Hamburg: Hiša iz kart — barvna TV drama (Lj)
21.05 Kulturna kronika — barvna oddaja
21.45 Mozaik kratkega filma (Lj)
TV dnevnik (Lj)

TOREK

8.00 TV v šoli: Razvoj komunističnega gibanja, Jugoslavija in njena vloga, Morje in človek, Angleščina, TV vrtec, Življenje R. Boškovića (Lj)
10.05 TV v šoli (do 11.10) Glasbeni pouk, Risanka, Prirodoslovje (Bgd)
14.00 TV v šoli (Zg)
16.05 Šolska TV: Fašizem včeraj in danes (do 16.55) (Lj)
17.15 Vrtec na obisku — Ugibajte z nami (Lj)
17.30 Pavel v akciji — serijski barvni film (Lj)
17.55 Obzornik (Lj)
18.10 Ne prezrite (Lj)
18.35 Mozaik (Lj)
18.40 TV trim test — barvna oddaja (Lj)
19.15 Risanka (Lj)
19.20 Cik-cak (Lj)
19.30 TV dnevnik (Lj)
19.55 Propagandna oddaja (Lj)
20.00 Diagonale (Lj)
20.50 Barvna propagandna oddaja (Lq)
20.55 Grimmelshausen: Pustolovski Simplicissimus — barvna nadaljevanka (Lj)
21.50 TV dnevnik (Lj)

SREDA

8.10 TV v šoli: Korozija, Moja delavnica, Slovnica (Zg)
9.00 TV v šoli: Kocka, kocka, Risanka, Izobraževalni film (do 10.05) (Bgd)
14.10 TV v šoli — ponovitev (do 15.00) (Zg)
17.10 E. Perocí: Violinski ključ (Lj)
17.20 Rembrant — barvni dokumentarni film (Lj)
17.55 Obzornik (Lj)
18.10 Od zore do mraka (Lj)
18.40 Mozaik (Lj)
18.45 Od vsakega jutra raste dan: Koroška (za JRT) (Lj)
19.15 Risanka (Lj)
19.20 Cik-cak (Lj)
19.30 TV dnevnik (Lj)
19.55 Propagandna oddaja (Lj)
20.00 Film tedna: Mumija — barvni film (Lj)
TV dnevnik (Lj)

ČETRTEK

8.00 TV v šoli: Kitajska, Zgodba, Hrvatska, Književni jezik (Zg)
9.00 TV v šoli: Francoščina, Risanka, Kemija (do 10.05) (Bgd)
11.00 Velika šolska ura — prenos iz Kragujevca (Bgd)
14.00 TV v šoli — ponovitev (Zg)
15.00 Šolska TV — Fašizem včeraj in danes — ponovitev (Lj) (do 15.50)
17.25 Trapolio HH 33 — 10. del (Lj)
18.00 Beli delfin — barvni film (Lj)
18.15 Obzornik (Lj)
18.30 Mozaik (Lj)
18.35 Izumirajoči svet — barvni dokumentarni film (Lj)
19.15 Risanka (Lj)
19.20 Cik-cak (Lj)
19.30 TV dnevnik (Lj)
19.55 Propagandna oddaja (Lj)
20.00 Kam in kako na oddih (Lj)
20.10 V živo: Jabolko ne pade daleč od drevesa, barvni prenos — vmes Poročila (Lj)

PETEK

17.10 Križem krašem (Lj)
17.30 Morda vas zanima: Slovenci v Avstriji — I. del (Lj)
18.00 Obzornik (Lj)
18.15 Jazz na ekranu: Boško Petrović Convention, barvna oddaja (Lj)
18.40 Mozaik (Lj)
18.45 Socialistična avtonomna pokrajina — oddaja iz cikla Socialistično samoupravljanje (Lj)
19.15 Risanka (Lj)
19.20 Cik-cak (Lj)
19.30 TV dnevnik (Lj)
19.55 Tedenski notranjepolitični komentar (Lj)
20.00 Propagandna oddaja (Lj)
20.05 A. Popović: Vzpon in padec Žike Proje — oddaja TV Beograd (Lj)
20.35 Propagandna oddaja (Lj)
20.40 Na pomolu čaka Janson — barvna dok. oddaja (Lj)
21.10 S. O. S. — serijski barvni film (Lj)
22.20 TV dnevnik (Lj)

SOBOTA

10.00 TV v šoli: Umetnost, Risanka, TV izbor (Bgd)
11.05 TV v šoli: Vzgojna posvetovalnica, TV galerija (Zg)
12.05 TV v šoli (do 13.05) (Sa)
14.25 Nogomet Partizan : Željezničar, prenos (do 16.15) (Bgd-Lj)
18.05 Obzornik (Lj)
18.20 Mozaik (Lj)
18.25 T. Hughes: Šolanje Toma Browna — barvna nadaljevanka (Lj)
19.15 Risanka (Lj)
19.20 Cik-cak (Lj)
19.30 TV dnevnik (Lj)
19.50 Tedenski zunanjepolitični komentar (Lj)
19.55 Propagandna oddaja (Lj)
20.00 Ljubezen — barvna oddaja (Lj)
20.40 Moda za vas, barvna oddaja (Lj)
20.50 Deseta žrtev — barvni film (Lj)
22.20 TV dnevnik (Lj)
22.35 Propagandna oddaja (Lj)
22.40 625 (Lj)

Oddajniki II. TV mreže:

18.30 TV novice (Bgd II)
18.45 Sedem dni (Bgd II)
19.05 Zvezdne steze — serijski film (Bgd II)
19.30 TV dnevnik (Sa-Zg II)
20.00 Nekaj četrtega (Bgd II)

PROMETNE NESREČE

NEREGISTRIRANA IN BREZ IZPITA

V Žičah sta se srečala FRANC VRHOVNIK, 21, iz Klokočovnika, ki je vozil nerigistriran avtomobil in IVAN AMBROŽ, 26, iz Žič, ki je vozil neregistriran moped. Ker je pripeljal Ambrož po sredini ceste, je Vrhovnik zaviral, zavore pa so bile pokvarjene in ga je zato zaneslo v levo, kjer sta trčila. Mopedist in sopotnica sta padla po cestišču, Vrhovnik pa je zapeljal v obcestni jarek. Miličniki so tudi ugotovili, da sta oba vozila brez izpita.

PEŠCEV NI VIDEL

MARICA VOLAVŠEK, 31, iz Laškega je hodila peš po svoji levi strani skozi Strmco pri Laškem, in sicer še z dvema hčerkama. Iz nasprotne smeri je pripeljal z osebnim avtomobilom KREŠIMIR SEM, 41, iz Zagreba, ki je vozil z zasenčenimi lučmi in tako pešcev ni pravočasno opazil. Volavškovo je zbil 13 metrov daleč v jarek, kjer je obležala težje ranjena z več zlomi, lažje poškodbe pa ima tudi 10-letna ANICA VOLAVŠEK.

PREMISLIL SE JE

Kolesar FRANC KMETEC, 46, iz Dobrneža je vozil po magistralni cesti, in sicer je zapeljal na sredino vozišča, ker je nameraval zaviti v levo proti domu. Naenkrat pa se je premislil in zapeljal nazaj na desno stran. Za njim je vozil z osebnim avtomobilom KOSTA MIHAJLOVIĆ, 64, iz Celja, ki tega seveda ni mogel predvidevati in zato je kolesarja zbil s ceste v jarek, kjer je obležal s težkimi poškodbami.

ZAPORNICE SPREGLEDAL

MITJA GUZEJ, 16, iz Vojnika se je pripeljal s kolesom na pomožni motor po Mariborski cesti v Celju do železniških zapornic. Kljub temu, da je utrujen pala rumena luč, je spregledal, da so zapornice spuščene, in se je zaletel vanje. Seveda je padel in se lažje poškodoval po obrazu.

KRAVI NA CESTI

Voznik tovornjaka JANEZ PIŠOTEK, 28, iz Oplotnice je peljal kamion pol peska in kamnoloma v Stranicah in sicer po klancu navzdol. Nenadoma sta pred tovornjak skočili dve kravi, ki sta pobegnili lastniku IVANU BORNŠKU iz Stranic. Pišotek je kravi zbil in ena je takoj poginila, drugo pa je uspel veterinar rešiti. Škoda je ocenjena na okoli 20.0000 dinarjev.

KOLESARKI STA TRČILI

MILENA PLEŠNIK, 25, iz Črešnjevca se je peljala s kolesom na pomožni motor skozi Jankovo. Tu je srečala mopedistko MARIJO JAVORIČ, 28, iz Malih Dol, ki se je pripeljala po sredini ceste in tako sta trčili ter obe padli in se obe tudi poškodovali. Škode na mopedu in kolesu je za okoli 5.500 dinarjev, saj sta oba popolnoma uničena.

NESREČA TURSKIH DRŽAVLJANOV

Skozi Imeno je vozil z osebnim avto. mobilom turški državljan MEHMET FAVZI, star 42 let. Verjetno je med vožnjo zadremal, saj je nenadoma zapeljal v desno in trčil v zid ob hiši. Trčenje je bilo tako močno, da je na kraju nesreče umrla sopotnica FATMA DEMIRKOL, voznik in še en sopotnik pa so se težje ranili. Škode je za 100.000 dinarjev.

UMRL V BOLNICI

Po petih dneh je v celjski bolnišnici umrl 3-letni JOŽE STOLEKAR iz Zeč. Deček je namreč stekel čez cesto v trenutku, ko je mimo pripeljal z osebnim avtomobilom NIKOLA BURIĆ, 44, iz Slovenske Bistrice. Voznik je dečka zbil 10 metrov naprej, kjer je obležal s hudimi poškodbami na glavi.

Osnovna šola ŠENTJUR PRI CELJU

razpisuje

delovno mesto

KVALIFICIRANE KUHARICE

z ustrezno prakso

Prošnjo z dokazili pošljite ravnateljstvu osnovne šole Šentjur pri Celju. — Razpis velja do zasedbe delovnega mesta.

ZVEZA KULTURNO PROSVETNIH ORGANIZACIJ OBČINE LAŠKO — MATIČNA KNJIŽNICA

objavlja, da je odprta

od 11. oktobra 1976 dalje:

ponedeljek od 9. do 14. ure
torek od 16. do 20. ure
četrtek od 16. do 20. ure
petek od 9. do 14. ure

ZAHVALA

Vsem znancem in prijateljem, ki so darovali vence in cvetje ter spremili na zadnji poti drago ženo in mamo

Štefko Založnik

prisrčna hvala. Enaka hvala velja zdravnikom Kliničnega centra v Ljubljani, ki so ji podaljšali za nekaj dni dragoceno življenje, zdravnikom v bolnišnici Vojnik, kakor tudi strežnemu osebju. Iskrena hvala duhovniku za poslovilni govor in tolažilne besede.

Vsem še enkrat — hvala.

Žalujoča mož in sin Franci

ZAHVALA

Ob mnogo prerani izgubi najinega ljubega sina

Lojzija Gruma

se iskreno zahvaljujeva vsem, ki ste ga spremili na njegovi zadnji poti in mu v slovo darovali vence in cvetje, nam pa izrazili sožalje. Posebno se zahvaljujeva zdravniškemu osebju celjske bolnišnice, predvsem dr. Ažnerju, Trgovskemu podjetju Center za poslovilne besede. Še enkrat vsem iskrena hvala.

Žalujoča starša

V BANATU (5)

CIGANSKA NOČ

Romi so dejansko svojevrstni ljudje, še posebej tisti, ki so ohranili nekatere najbolj značilne lastnosti, lastne samo njim. V Radojevu sva jih z Vojkom spoznala lepo število, čeprav moji spomini na cigansko »mahalo« izvirajo že od prejšnjih let.

Visok, postaven fant, črnih brk in temne polti je skupaj z vitko temnolaso deklico obraza barve us-

MILAN SENIČAR

nja takoj vzbudil najino pozornost. Izreden par! Držala sta se ponosno in sama zase, z neko dostojanstveno užaljenostjo. V kotu »družabnega centra« pa so njuni rojaki iz glasbenih instrumentov izvabljali nežne melodije. Oba sta bila iz naselja ob Radojevu, romskega naselja, ki mu pravijo »mahala«.

V mahali sem bil pred leti, na začudenje Radojevčanov in na mojo trdovratno željo. Nikdar mi ni bilo žal, da sem videl tisto, kar ni videlo veliko ljudi.

Hiške, če jih lahko tako imenujem, so bile večinoma iz blata, imele pa so en sam prostor z luknjo, ki je predstavljala okno. V tem prostoru so živeli babica, oče, mati, štirje otroci in dva prašička. Včasih sta bila prav zadnja dva najbolj pomembna, saj sta ponoči otrokom dajala toplo zavetje. Pred hiškami značilno banatsko blato, v katerem in s katerim so se igrali otroci. Tudi to je del našega ozemlja, mi je tedaj šinilo v glavo, ki je le težko beležila strahotno mešanico občutkov. Ob enem izmed »oken« sem zagledal mlado dekle — neverjetno lepotico, takšno, kot si Rominjo zamišljamo v romanih ali vidimo v filmih. Toda ko je stopila iz hiše, sem videl, da ji je bolezen popolnoma uničila noge. Vendar, na drugi strani imamo zopet drugačne Rome, čeprav v istem naselju, takšne, o katerih govorijo s spoštovanjem tudi Radojevčani.

Bil sem v hiši enega od takšnih, ki jih imenujejo »kralj Romov«. Notranjost je bila prav takšna, kot si jo lahko samo zamislimo za vzorno gospodinjstvo. Gostiteljica nam je takoj ponudila v čudovitih skodelicah kavico, rakijo in še kaj. Mož je bil delavec, ona gospodinja. Uredila sta si hišo, stanovanjski prostor in se tako dvignila z razumom in delom nad ostale.

Tako so se postavili pred aparat Romi, ki smo jih ujeli med delom na polju kombinata

Tisti, ki imajo voljo do dela, imajo tudi možnost za uspeh, možnost, da zaživijo drugačno življenje.

Brigadirji pred dvanajstimi leti v Radojevu nismo niti vedeli za razliko ali jo hoteli ustvarjati. Ko je eden od njih pripeljal na ples eno od romskih lepotic — da je lepotica, ji še danes priznava ves moški in ženski rod v Radojevu — se je začudila vsa srenja. Vaški »boben« je deloval takoj. Že čez pol ure je oče odvlekel dekle s plesa in jo takoj poslal v Bosno na »berbo kukuruza« za ves čas bivanja brigadirjev. Razlog: ni se hotel zameriti ostalim prebivalcem.

Časi so se odločno spremenili in danes ta lepotica živi kot srečno poročena ženska na veliki kmetiji v tej isti vasi. Morda na jezo kakšnega drugega dekleta, vendar v svoje zadovoljstvo in priznanje soseske.

Da se vrnem h glasbi. Pri nas dobro poznamo znano pesem in melodijo »Ciganska noč«. Čustveno razgibano, posneto na ploščah. Zanimivo je, da nama jo niti eden od ansamblčkov, ki so jih povečini sestavljali Romi, ni znal zaigrati. Znali pa so polko.

(nadaljevanje prihodnjič)

VANDALIZEM NEKOČ IN DANES (3)

„RUŠITE“

- **Malomarnost, pohlep in organizirani kriminal**
- **Dragocenosti prepuščene zobu časa**

Poznamo tudi druge oblike vandalizma, ki so na pogled manj surove kot vojne, posledice pa so včasih dalekosežnejše.

Znani so primeri rušenj in »prenavljanj«, ki so si jih v zgodovini radi privoščili oblastniki, mogočniki, nezavedajoč se, kakšno umetnino rušijo. Takšnih primerov je veliko v francoski zgodovini.

Kralj Louis XV. je leta 1735 ukazal porušiti Odisejevo galerijo v kraljevskem dvorcu v Fontenebleau. V času kralja Francoisa I je galerijo okrasil slikar Nicolo dell' Abate po risbah svojega učitelja Primatrice (1504—1570). Prikazal je 158 epizod Odisejevega popotovanja. Galerija je bila zibelka francoskega slikarstva 18. stol. Znani slikar Poussin, sodobnik rušenja, je govoril, da ne pozna ničesar kar bi bolj obogatilo in naučilo slikarja kot ta galerija. Kralj kljub vsemu ni okleval, ukazal je rušenje in gradnjo novega krila poslopja.

Podobnih primerov je veliko. Marsikod rušijo stavbe in jih nadomestijo z novimi, ki še daleč ne morejo odtehtati vrednosti porušenega. Omenimo naj le še španske konkvistadorje, ki so zlate izdelke Inkov pretapljali v zlate palice. Ali rope umetniških del, ki jih je izvajal pohlep. Vse to pa danes dobiva obliko organiziranega kriminala. Poznamo ropanja antičnih grobnic v Italiji, različnih kipcev, odtrganih s »spomenikov« v džunglah Centralne Amerike in Jugovzhodne Azije. Vse to zato, ker zahodna tržišča nudijo za tovrstno blago fantastične cene. Pred šestimi leti je UNESCO sprejel konvencijo, katere cilj je bil preprečevanje takšne vrste vandalizma.

Posebno vrsto »vandalizma iz malomarnosti« pa predstavlja po mnenju strokovnjakov Združenih narodov pomanjkanje strokovnih kadrov, ki bi v posameznih državah skrbeli za zaščito številnih kulturnih in umetniških dragocenosti. To je vzrok škandaloznih in škodljivih aspektov vandalizma, ko gre za prepuščanje teh dragocenosti samim sebi in s tem zobu časa, da ne govorimo o nestrokovnih obnovitvah in podobnem.

Po ugotovitvah študije Instituta OZN za raziskave na področju socialne zaščite v Rimu predstavlja to marsikdaj odobravano in uradno početje. Marsikje raje zanemarijo dragocenosti zaradi previsokih stroškov restavriranja, drugod je zopet potrebno porušiti čudovito zgradbo zgodovinske vrednosti, da jo bo nadomestila sodobna zgradba iz betona in železa.

Sodobni vandalizem v obliki ropanja zgodovinskih in kulturnih vrednot ni šel mimo nas. Poznamo primere ropanja z morskega dna, kraje v cerkvah ipd.

Naj zaključimo z ugotovitvijo, da vandalizem je obstojal in kot vse kaže njegovo obdobje še ni končano. Strokovnjaki, ki imajo na skrbi umetniško in kulturno zapuščino, niso zadovoljni, hkrati pa so mnogokrat povsem nemočni, da bi preprečili uničenje najbolj dragocenih del umetnosti. Še več, prepričani so, da bi zmanjševanju takšnih pojavov vandalizma doprinesel tudi tisk s tem, da bi namenjal kriminalcem pri njihovih dejanjih manj pozornosti.

NOVI DAVČNI IZGNANCI

VSE VEČ ANGLEŠKIH ROCK SKUPIN IŠČE AZIL

Vse več angleških rock skupin se odloča za azil. Davki v Veliki Britaniji so namreč izredno visoki in zato se vse več rock zvezdnikov odloča, da bodo svoj poklic opravljali izven domovine. Kolonija davčnih izgnancev, kot jih imenujejo, je vsak dan večja. Zgledu Johna Lennona, Roda Stewarta, Jethro Tull in Rolling Stones, da naštejemo le nekaj »izgnancev«, bodo, kot kaže, sledili tudi najnovejši najstniški idoli Bay City Rollers. Takšno potezo jim omogoča prodor na veliko večje, obetavnejše in bogatejše tržišče od evropskega. Z nekaj zadnjimi pesmimi so Bay City Rollers namreč ganili tudi nežna srca ameriških najstnic. Prav te dni tako Bay City Rollers končujejo svojo zadnjo turnejo po Veliki Britaniji. Čeprav na njej razen uglajenega nastopa in znane osladne glasbe niso pokazali prav ničesar, jih bodo angleški najstniki še kako pogrešali. O tem dovolj zgovorno priča podatek, da so Bay City Rollers morali svoj koncert v Glasgowu po uvodni pesmi in vdoru kakih 20 preveč razvnetih oboževalk na oder prekiniti za celih 40 minut in redarjem je šele v tem času uspelo pomiriti njihovih 4000 vreščečih oboževalcev. Tudi ostanek koncerta je minil pretežno v vreščanju najstnic, tako da kljub glasnemu ozvočenju zvezdnikov ni bilo kaj prida slišati.

Časi beatlomanije torej še trajajo, čeprav so ji danes nadeli ime rollersmanija.

Zanimivo bo videti, če bodo Bay City Rollers tudi v Združenih državah želi tolikšno navdušenje. Po glasbeni plati ga gotovo ne zaslužijo. Na sliki: Tudi močan policijski kordon ni mogel ustaviti podivjanih najstnic . . .

B. S.

POMNIMO

Mladost je neumnost, ki jo more ozdraviti le starost.

Upanje je slab vodič, čeprav je dober sopotnik.

Kdor išče resnico, jo mora znati prenesti.

Če ne najdeš miru v sebi, ga zaman iščeš drugje.

Vojna navdušuje tiste, ki je niso nikoli okusili.

Otroci dobijo udarce, ki pripadajo staršem.

In spet je prišla jesen. Kot vsako leto. Mladi iz vzgojno varstvene ustanove Anice Černejeve na Kajuhovi so spet pričakali težko jesen, ki je nosila v svoji košari vse mogoče dobrine, ki jih zemlja jeseni daje človeku, številne stojnice so se šibile pod kostanji, koruzo, jabolkami in še čem. Ni manjkalo pesmi in dobre volje, najhitreje pa je zmanjkalo sladkega grozdja. Tako so malčki spet spoznali enega letnih časov, ki nas prav te dni razveseljuje predvsem zaradi tega, ker tudi sonce ne skopari s toplimi žarki.

Foto: D. Medved

NOVI TEDNIK 41

NOVI TEDNIK — Glasilo občinskih organizacij Socialistične zveze delovnega ljudstva Celje, Laško, Slov. Konjice, Šentjur, Šmarje pri Jelšah in Žalec — Uredništvo: Celje, Gregorčičeva 5, poštni predal 161; Naročnina in oglasi: Trg V. kongresa 10 — Glavni in odgovorni urednik: Bojan Volk; tehnični urednik: Drago Medved — Redakcija: Milan Božič, Jure Krašovec, Mateja Podjed, Milan Seničar, Brane Stamejčič, Damjana Stamejčič, Zdenka Stopar, Milenko Strašek, Tone Vrabl — Izhaja vsak četrtek — Izdaja ga ČGP »Delo«, Ljubljana — Rokopisov ne vračamo — Cena posamezne številke 3 din — Celoletna naročnina 120 din, polletna 65 din, četrtletna 35 din. Za inozemstvo je cena dvojna. Tekoči račun 50102-601-20012 ČGP »Delo« Ljubljana — Telefon: 22-369, 23-105, oglasi in naročnina 22-800