8554 A 60100200
OSREDNJA KNJIŽNICA
P.P.126
66001 KOPER

PRIMORSKI DNEVNIK

Poštnina plačana v gotovini Abb. postale I gruppo
Cena 200 lir
Leto XXXIV. Št. 133 (10.045)
TRST, sreda, 7. junija 1978

PRIMORSKI DNEVNIK je začel izhajati v Trstu 13. maja 1945, njegov predhodnik PARTIZANSKI DNEVNIK pa 26. novembra 1943 v vasi Zakriž nad Cerknim, razmnožen na ciklostil. Od 5. do 17. septembra 1944 se je tiskal v tiskarni «Doberdob» v Govcu pri Gorenji Trebuši, od 18. septembra 1944 do 1. maja 1945 v tiskarni «Slovenija» pod Vojskim pri Idriji, do 8. maja 1945 pa v osvobojenem Trstu, kjer je izšla zadnja številka. Bil je edini tiskani partizanski DNEVNIK v zasužnjeni Evropi.

VČERAJŠNJA SEJA MINISTRSKEGA SVETA JE TRAJALA POL URE

Sindikalno gibanje terja od vlade doslednost v gospodarski politiki

Odložena prihodnja seja vlade - Medtem se bodo «gospodarski ministri» sestali s sindikati - Odložen tudi «gospodarski vrh» vladne večine - Odprto vprašanje novega mednarodnega posojila za 2,5 milijarde dolarjev

RIM — Ni mogoče zanikati dejstva, da se zadnje čase v Italiji nekaj dogaja tudi v okviru vladne večine in same vlade. Ni še prava kriza, ker je trenutno nihče ne mara, nismo pa niti več priča solidarnosti, ki jo je vlada uživala v dneh Morove drame. Zapisali bi lahko, da so se stvari vrnile za več mesecev nazaj, ko je levica negodovala zaradi nezadovoljive sestave vlade. Tedaj so skoraj vsi priznavali, da je Andreotti sestavil vlado tako, kot bi imel opravka z običajno «polno vlado»: na mestu je pustil skoraj vse ministre, čeprav je znano, da se med seboj ne strinjajo predvsem kar zadeva gospodarsko politiko. Neenotna gospodarska politika vlade pa je bil eden izmed razlogov, ki je privedel do spora s sindikati decembra lani, napovedi splošne stavke in nato do vladne krize.

Tudi tokrat prihajajo gospodarska vprašanja na rešeto. Pri tem pa nekaj ni v redu: vlada kaže vidne znake samovolje, ne upošteva v celoti mnenja strank vladne večine, spet so v ministrskem svetu nastali spori med posameznimi ministri.

O tem priča tudi včerajšnja seja ministrskega sveta. Trajala je komaj pol ure, kolikor je bilo pač potrebno za odobritev dveh formalnih odlokov v zvezi z nedeljskima referendumoma. V uradnem sporočilu o vladni seji je rečeno, da je bila prihodnja seja (napovedana je bila za petek) odložena za nedoločen čas. Vsekakor bo prihodnja seja po referendumih, ker želi vlada nuditi ministrom možnost, da se udeležijo volilne kampanje. Izgovor je očitno iz trte izvit, saj res ni bilo potrebno, da se ministri udeležijo volilne kampanje. Tudi če bi se udeležili zborovanj, vseeno bi jim preostalo dovolj časa za posvetovanja z izvedenci strank vladne večine in sindikalisti. V resnici pa je bil odložen tudi napovedani «gospodarski vrh» vladne večine, nad katero lebdi tudi senca dejstva, da še vedno ni bil imenovan novi notranji minister.

Prihodnje dni je torej na programu predvsem soočenje s sindikati. Slednji so formalno zahtevali srečanje z ministri, ti pa se pripravljajo na srečanje, saj so po formalni vladni seji ostali v Palači Chigi in se z Andreottijem pogovarjali predvsem o ukrepih, ki jih bodo orisali sindikalistom. Sestanka so se udeležili Pandolfi, Malfatti, Donat Cattin, Morlino, De Mita in Evangelisti. Manjkal je minister za državne soudeležbe Bisaglia, ki se mudi v Moskvi, kjer vodi delegacijo italijanskih državnih podjetij na gospodarskih pogovorih.

O čem so se pogovarjali z Andreottijem? Predvsem o tem, kako skrčiti državni proračun, se pravi državne izdatke. Vladni sporazum je predvideval dve možnosti: krčenje državnih izdatkov ali nove davke in tarife. Slednje je vlada že odobrila, medtem ko se pri prvih zatika. Ministri ne pristajajo na preveliko krčenje stroškov v posameznih resorjih, kar pomeni, da Italiji ne bo uspelo skrčiti državnega deficita na 24 tisoč milijard, kar je pa pogoj za nova mednarodna posojila. Prejšnje tedne so se že začela pogajanja z mednarodnim denarnim skladom in evropsko gospodarsko skupnostjo za 2,5 milijarde dolarjev posojila. Ta denar vlada potrebuje, ker mora letos vrniti 4 milijarde dolarjev starih posojil. Skratka, iz svojih rezerv dragocene valute bo morala Italija izbrskati še nadaljnjih 1,5 milijarde dolarjev, finančna in gospodarska kriza pa ne bo bolj rožnata.

O teh problemih se sprašujejo sindikati, ki od vlade zahtevajo novo politiko na gospodarskem področju: zaposlovanje, Jug, industrijska reorganizacija, javne gradnje, kmetijstvo. To so bili postavljeni cilji, na katere — po mnenju sindikatov — vlada že pozablja. Zato je federacija CGIL - CISL - UIL zahtevala srečanje z vlado in razgovor o teh, in ne drugih, problemih.

Po srečanju s sindikati, ki ne bo lahko, se bo morala vlada srečati na «gospodarskem vrhu» z drugimi strankami vladne večine in končno bo morala tudi ukrepati. Brezposelnost se bo verjetno jeseni še povečala, saj je že sedaj več stotisočev delavcev v dopolnilni blagajni. Mudi se, torej.

Ne mudi se pa demokrščanskim ministrom, ki verjetno upajo na razplet krize konec leta, po volitvah predsednika republike. Minister Bisaglia je že napovedal, da «premirje s komunisti bo trajalo še pol leta», kar pomeni, da upa na krizo in novo vlado ali zopetne volitve. Bo taktika odlašanja res trajala celega pol leta? To se sprašujejo politiki in sindikalisti, pa tudi javnost. (st.s.)

MILAN — Ob včerajšnjem misovskem zborovanju v okviru kampanje za referendum je prišlo do incidentov med policijo in levičarskimi ekstraparlamentarci, ki so zborovanje skušali preprečiti. Proti policiji so metali zažigalne bombe, ta pa jim je odgovorila s solozilcem. Med spopadi so molotovke opekle tri demonstrante, ranjen je bil tudi karabinjerski častnik, ki ga je zadel kamen.

PO NEDAVNIH VOLITVAH V ZRN

Notranji minister Maihofer odstopil

Nihče ne verjame njegovim razlogom

(Od dopisnika Tanjuga v Bonnu posebej za Primorski dnevnik)

BONN — Zahodnonemški notranji minister Werner Maihofer je dahes odstopil. Umik 59-letnega univerzitetnega profesorja prava, «levo - liberalnega» politika zahodnonemške liberalne stranke (FDP) ni bil nepričakovan, vendar pa način, kako je to sporočil, privlači pozornost in preseneča. Nihče namreč ne verjame razlogom, ki jih je Maihofer navedel kot neposredni povod za odstop. Bivši minister trdi, da je s svojim korakom, o katerem je kanclerja Schmidta na njegovo veliko jezo obvestil šele v zadnjem trenutku in šele potem, ko je svoj sklep objavil vodstvu FDP, prevzel politično odgovornost za napake v preiskavi o ugrabitvi in uboju industrijca Hansa Martina Schleyerja. O teh napakah je ob koncu preteklega tedna po naročilu vlade predložil posebno poročilo nekdanji bonski demokrščanski minister notranjih zadev Hermann Hoecherl. V nasprotju s splošnim pričakovanjem bavarski politik v svoji analizi neuspešnega pregona Schleyerjevih ugrabiteljev in morilcev ni imenoval konkretnih krivcev zato, da je policija kapitulirala pred teroristi. Tudi za dejstvo, da se je v labirintu ustanov, ki naj bi koordinirale preiskavo in zbirale podatke, izgubilo povsem konkretno obvestilo o stanovanju, v katerem so bili skriti teroristi skupaj s svojo žrtvijo, je Hoecherl našel opravičilo v zamotani strukturi organov za notranje zadeve in pa v nepopolni delitvi pristojnosti. Vrh ministrstva, ki ga je vodil Maihofer, je ostal izven dometa Hoecherlove kritike. Vzroki za današnji odstop so torej drugje.

Maihofer je bil tarča napadov z vseh strani že najmanj dve leti. Tedaj je namreč v njegovem resorju izbruhnil prvi škandal, v zvezi z zlorabami obveščevalnih služb, ki so v tavanju za dozdevnimi in pravimi teroristi nastavljali prisluškovalne naprave in vohljali po prtljagi potnikov na meji, pri katerih so iskali «levičarsko literaturo». Ravno zaradi tega je pred nekaj dnevi skupina poslancev levice SPD zahtevala, naj Maihofer odstopi. Razen tega v Zahodni Nemčiji še vedno poteka cela vrsta preiskav pred posebnimi parlamentarnimi odbori zaradi številnih vohunskih afer, pobega teroristov iz zaporov in drugih nepravilnosti v ustanovah, ki so bile pod Maihoferjevo neposredno pristojnostjo. Poglavitni razlog za ministrovo nepopularnost, zaradi katere je tudi odstopil, pa je gotovo popoln neuspeh zahodnonemške policije v dosedanjem obračunu s terorizmom.

Z Maihoferjem so bili v Bonnu ta čas s povsem nasprotnimi razlogi nezadovoljni vsi. Za konservativce je bil premehak, za levico prehud pragmatik. Mimogrede je poravnal še račun za nedeljski katastrofalni poraz zahodnonemških liberalcev na volitvah v Hamburgu in na Spodnjem Saškem, kjer se je njegova liberalna stranka potopila pod potrebnimi petimi odstotki glasov, ki bi ji odprli vrata v parlament.

IVO VAJGL

Argentina '78

Italija premagala tudi Madžarsko

Drugo kolo svetovnega nogometnega prvenstva v Argentini je že prineslo nekaterim državam dobre možnosti za uvrstitev v polfinalno kolo. Med temi je lahko še posebno zadovoljna zlasti Italija, ki je z lepo zmago s 3:1 nad Madžarsko z eno nogo že stopila v polfinalno skupino.

Podrobnejše poročamo o včerajšnjih dogodkih v Argentini na športni strani.

VAL NASILJA VČERAJ PRIZADEL TUDI NAŠO DEŽELO

Teroristi pred videmskim zaporom ubili poveljnika jetniških paznikov Santora

Drzno akcijo so izvedli malo pred osmo uro, ko je bil Santoro namenjen v službo - Številne priče opisale teroriste - Telefonske izjave «Rdečih brigad» in «Oboroženih proletarcev za komunizem» - Politični zločin ali zgolj kriminalno dejanje?

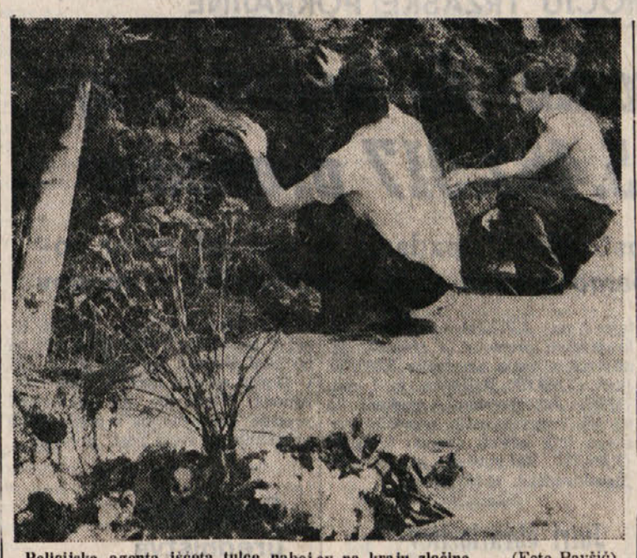

Policijska agenta iščeta tulce nabojev na kraju zločina (Foto Pavšič)

VIDEM — Val terorizma je včeraj od blizu prizadel deželo Furlanijo - Julijsko krajino. V jutranjih urah je skupina štirih teroristov v Ul. Spalato v Vidmu, streljaj od videmskih zaporov, ubila poveljnika jetniških paznikov, 52-letnega podčastnika Antonia Santora.

Kljub bliskoviti akciji je več prič prisostvovalo dogodku, tako da je policija lahko s precejšnjo natančnostjo ugotovila, kako so se odvijali dogodki. Malo pred osmo uro je Santoro prišel iz hiše na vogalu med Ul. Spalato in Ul. Albona. Gre za lepo enonadstropno hišico, obdano z visoko živo mejo, v kateri je službeno stanovanje za poveljnika videmskih jetniških paznikov. Vsak dan je opravil isto pot: od hišnih vrat po Ul. Spalato približno 300 metrov do glavnih vrat zapora, vedno ob isti uri, saj je nastopil službo ob 8. uri. Prav tako je bilo splošno znano, da je Santoro sicer nosil uniformo, a ni bil oborožen.

Ko je včeraj stopil skozi hišna vrata verjetno sploh ni postal pozoren na par, fanta in dekle, ki sta se poljubljala na pločniku pred hišnimi vrati, nato pa sta mu počasi sledila, kot zaljubljenca, ki se odpravljata . službo. V Ul. Albona, za vogalom, je bil parkiran avto. Šlo je za srednje velik avto bele barve, v katerem sta sedela dva moška.

Nenadoma sta se fant in dekle približala Santoru in eden izmed njiju — baje naj bi šlo za dekle, a pri tem priče ne soglašajo — je večkrat izstrelil s samokresom (tudi o številu strelov so mnenja deljena; nekateri trdijo da so bili trije, drugi pa, da jih je bilo več, pet ali šest); podčastnika sta zadeli dve krogli: ena v glavo in druga v prsi. Smrten je bil strel v glavo, saj je krogla predrla Santoru možgane, od senca do senca. Medtem pa je bel avto, parkiran v Ul. Albona, z vzvratno vožnjo privozil na kraj atentata. Terorista sta skočila v avto in šofer je hitro odpeljal do konca Ul. Spalato ter zavil v desno v Ul. Albona.

Atentatu so, kot že rečeno, prisostvovale številne priče. Gre za kakih deset oseb, ki jih je policija zaslišala takoj po atentatu. Med temi je tudi uslužbenec skladišča z železnino v Ul. Spalato, ki je celo za kratek čas sledil atentatorjem z avtom, a se je ustavil, ko je zagledal Santorovo truplo na pločniku. Po prvih ugotovitvah naj bi bil namreč podčastnik pri priči izgubil življenje, čeprav verzija trdi, da je umrl med prevozom v bolnišnico.

Med številnimi pričami je tudi neka ženska srednjih let, ki je videla v obraz oba terorista in ki bi ju baje takoj prepoznala, njenega imena pa na kvesturi niso sporočili. Vsekakor je policija že v teku dneva pripravila identikit in podroben opis vseh štirih teroristov. Ženska je visoka približno 160 cm, zelo vitke postave, rdečkastih kodrastih las in je bila oblečena v svetlo krilo in temno bluzo; njen pajdaš je nekoliko višji, temnih las, goste brade, oblečen v modre kavboike. Oba naj bi bila stara približno 20 let. Priče so opisale tudi druga dva terorista, ki sta ves čas sedela v avtu: gre za mladeniča, nekoliko starejša od prvih dveh. Eden je bil oblečen v svetlomodro srajco z zavihanimi rokavi, močne postave, z vidnimi brki in z dokaj kratko ostriženimi lasmi, drugi pa dolgolasec, prav tako z brki, oblečen v zelo svetlo srajco.

Takoj po atentatu je stekla obširna akcija policije in karabinjerjev, ki pa je obrodila prve sadove šele ob 13.30, ko so našli avto, s katerim so se oddaljili atentatorji. Gre za simco 1300, last Sebastiana Morane, kateremu so jo neznanci ukradli v ponedeljek popoldne v središču mesta. Teroristi so jo pustili v Ul. Goito, nedaleč od kraja zločina. Odtod so se baje oddalili z belim fiatom 128, ki pa ga policija še ni našla.

V okviru preiskave so tudi ugotovili, da so se teroristi poslužili izredno nenavadnega orožja. Šlo naj bi za samokres znamke «glisenti» kalibra 10,4, kakršnega so uporabljale italijanske policijske sile pred približno 50 leti, torej za zelo staro orožje, ki pa je vsekakor smrtonosno. Na kraju zločina seveda niso našli praznih tulcev, ki so pač ostali v bobenčku samokresa.

Preiskava o atentatu je stekla v vse smeri. Kot je včeraj pojasnil videmski kvestor dr. Vittorio Bartolini, preiskovalci ne izključujejo nobene možnosti. Šlo bi lahko za atentat «političnega» značaja ali pa za navadno zločinsko dejanje. Podčastnik Santoro, ki je bil doma iz Avigliana pri Potenzi in je pred prihodom v Videm služboval v Sulmoni, je bil že 13 let poveljnik videmskih paznikov. Bil je zelo strog in je skrbel za disciplino v skladu z vsemi pravili. Sam ni bil vpleten v sodne preiskave zaradi prekupčevanja z mamili v zaporu samem, bil pa je že dvakrat obtožen in oproščen zaradi slabega ravnanja z jetniki. V okolici so ga vsi poznali, čeprav ni zahajal v družbo, ampak je ves prosti čas posvetil družini, ženi in trem sinovom, starim 20, 18 in 9 let. Vendar pa preiskovalci izključujejo možnost, da bi bilo treba v Santorovi osebnosti iskati vzroke za podli atentat.

Preostaja torej možnost «političnega» ozadja terorističnega atentata, ki bi jo lahko podkrepile govorice (ki so jih sicer preiskovalci odločno zanikali), da sta v Vidmu zaprta dva pripadnika Rdečih brigad in namen, da bi del videmske kaznilnice spremenili v zapor za «politične» zločince. Te domneve bi lahko potrdilo dejstvo, da so včeraj pripadniki terorističnih organizacij kar s štirimi telefonskimi obvestili prevzeli očetovstvo nad atentatom. Ob 13.10 je neznanec telefoniral v beneško uredništvo tiskovne agencije ANSA in se predstavil kot zastopnik «Oboroženih proletarcev za komunizem» ter dejal, da je njihova «škvadra» ubila «morilskega poveljnika videmskih jetniških paznikov». Deset minut kasneje je zabrnel telefon v uredništvu dnevnika «Il Gazzettino» v Mestrah, kjer se je moški s furlanskim naglasom predstavil za «Furlanske rdeče brigade» ter prevzel očetovstvo nad atentatom z grožnjo, da bo podobna akcija sledila v Pordenonu. V videmsko uredništvo «Gazzettina» je telefonirala neka ženska in dejala, da so «Rdeče brigade» ubile Santora. Končno pa je neka ženska telefonirala v videmsko uredništvo dnevnika «Il messaggero veneto» in dejala: «Pozor. Ne gre za šalo. Podčastnika iz zapora smo ubili mi. Rdeče brigade,» ter odložila slušalko.

Umorjeni Antonio Santoro

Pri vsem tem je treba seveda upoštevati možnost, da so vsi ti telefonski pozivi sad domišljije psihološko neuravnovešenih oseb, vendar pa obstaja dejstvo, da so si doslej samo te organizacije prevzele očetovstvo nad atentatom. Čeprav je res, da umor ni bil tako natančno pripravljen kot ostale dosedanje akcije Rdečih brigad, saj so, n.pr. številne osebe videle atentatorje v obraz, pa je treba tudi naglasiti, da je dokaj značilno, da se teroristi lotijo dežele Furlanije - Julijske krajine prav v trenutku, ko se ta dežela pripravlja na težko preizkušnjo prvih volitev po potresu iz leta 1976. Prav to dejstvo potrjuje hipotezo o političnem ozadju atentata in kaže, da se preiskovalci nagibajo k tej tezi, še zlasti potem, ko so karabinjerji opozorili na izredno podobnost fotofitov dveh atentatorjev z dvema «znanima političnima teroristoma».

BOJAN BREZIGAR

Identikita dveh morilcev

ODMEVI NA ZLOČINSKI ATENTAT V VIDMU

Poskus, da bi z nasiljem izkrivili rezultat in pomen deželnih volitev

Demokratične politične sile in organizacije odločno obsodile umor Santora

VIDEM — Podli atentat na načelnika videmskih jetniških paznikov Antonia Santora je dramatično odjeknil v naši deželi, kamor val terorističnega nasilja še ni pljusknil, če izvzameno fašistične atentate konec šestdesetih in v začetku sedemdesetih let. Reakcija demokratičnih sil je bila kot ob podobnih zločinih drugod po Italiji takojšnja in odločna: vsi so neizprosno obsodili nasilje in teror kot metodo političnega boja saj služi le mračnim silam, ki bi hoteli ohromiti demokratično državo in njene ustanove ter odtegniti pozornost volivcev od žgoče deželne problematike.

Predsednik deželnega odbora Comelli in predsednik posebne komisije za po potresu prizadeto območje Magrini sta bila obveščena o podlem zločinu, ko se je komisija pravkar sestala. Skupno s predstavniki vseh političnih strank sta izrekla sožalje prizadeti družini in solidarnost agentom javne varnosti ter jetniškim paznikom, ki so med najbolj izpostavljenimi terorističnemu nasilju. Predstavniki vseh političnih skupin pa so skorajda enoglasno ugotovili ,da je umor podčastnika Santora poskus, da bi tudi v naši deželi vzburili val nasilja in terorja.

Iskreno sožalje prizadeti družini in solidarnost jetniškim paznikom je v imenu deželnega sveta izrekel tudi predsednik Arnaldo Pittoni.

Bolj razčlenjeno je sporočilo deželnega vodstva komunistične partije, ki ob obsodbi terorističnega atentata zahteva, naj organi javne varnosti napnejo vse sile, da izsledijo morilce ter zajamčijo reden potek volilne kampanje za referenduma in za deželne volitve. Obenem vodstvo KPI opozarja na dejstvo — ki nikakor ni naključno — da so teroristi začeli z ofenzivo ravno v času, ko je volilna kampanja na višku.

Načrt teroristov je po mnenju KPI očiten: izzvati vzdušje strahu, napetosti in zmede, da bi izkrivili rezultate in pomen demokratičnega volilnega soočanja strank, da bi ohromili komunistično partijo in preprečili napredek delavskega gibanja, obenem pa omogočili uveljavitev nazadnjaških sil in tistih, ki bi radi obudili k življenju ne preveč oddaljeno preteklost. Z nasiljem skušajo preprečiti volilcem, da bi trezno premislili o deželni problematiki, o morebitnih rešitvah in političnih perspektivah, ki naj bi takim rešitvam botrovale

Zaradi tega komunistična partija poziva vse svoje člane in demokratične sile k budnosti ter k odločnemu odgovoru na zločinsko provokacijo.

Na politično ozadje videmskega atentata, zopetnega napada na demokracijo in njene ustanove, opozarja tudi izvršni odbor Slovenske skupnosti, ki se je snoči sestal na izredni seji. Ob ugotovitvi, da so teroristi skušali skaliti mirno in demokratično volilno kampanjo, SSk zahteva naj pristojni organi zastavijo vse sile, da izsledijo in vzorno kaznujejo atentatorje.

Na sedežu pokrajinskega odbora Vsedržavnega združenja partizanov Italije pa so se predstavniki vseh demokratičnih sil in antifašističnih organizacij udeležili sestanka, na katerem so razpravli o demokratičnem odgovoru teroristom.

Zločinski atentat je tragično odjeknil tudi v vsedržavnem merilu. Voditelji strank in demokratičnih organizacij so ob odločni obsodbi atentata opozorili tudi na nerešeno vprašanje imenovanja notranjega ministra. «Predsednik vlade — je na primer poudaril socialdemokrat Scovacricchi — se žrtvuje in vodi dve ministrstvi, vendar ni več časa za dokazovanje lastne marljivosti in pridnosti. Italija je danes brez vodstva ravno v najbolj kočljivem področju javnega reda».

(vt)

V PARIZU ZAKLJUČEN VRH PETIH ZAHODNIH DRŽAV

Zahod ponovno na okopu za obrambo neokolonialnih interesov v Afriki

PARIZ — Afriškemu neokolonializmu multinacionalnih družb in prikritim interesom Zahoda bo sledila odkrita intervencija na afriški celini. Tega očitno niso objavili po pariškem sestanku predstavnikov ZDA, Francije, Velike Britanije, Zvezne republike Nemčije in Belgije. Komunike je do skrajnosti lakoničen in govori le o analizi problemov v Zairu, ki so se povečali po dogodkih v Šabi. Obenem so zairski problem vključili v širšo analizo reševanja vprašanj samostojnosti, gospodarskega napredka, ozemeljski celovitosti in varnosti afriških držav. Glede pomoči Zairu se bodo predstavniki petih držav posvetili s svojimi vladami, da zagotovijo ponovni vzpon zairskega gospodarstva, omogočijo varnost in družbeno gospodarski razvoj te države.

Besede kot take zvenijo do skrajnosti prepričljivo. «Peterica» bo ponovno na okopih obrambe zahodne civilizacije na afriški celini, kubanske in sovjetske hegemonistične težnje so izvrstne pretveze za večjo angažiranost zahodnih držav na bogatih afriških tleh. Tokrat pa bi po francoskem načrtu ustanovili «panafriške sile», da bi šli črnopolti trpini «medafriških intervencionalističnih sil» v ogenj po kostani za Zapadnjake. Gospodarska pomoč Afriki postane drugorazredna, služi le za ohranjevanje reakcionarnih in skorumpiranih afriških režimov. Glavna pomoč so vojaške enote, ki bi ob podpori zahodnih sil omogočile ohranitev dosedanjih interesov.

Prav dobički so glavno gibalo sedanjega vročičnega zanimanja za Afriko. Dovolj zgovoren dokaz predstavlja Belgija, saj je njen zunanji minister v intervjuju na televiziji obžaloval ustanovitev «medafriških sil», ogreval se je za poseg OZN, v danem položaju pa je bila zahodna intervencija edina uresničljiva poteza. Belgijske oblasti so med drugim povečale nadzorstvo nad nasprotniki zairskega predsednika Mobutuja, iz bojazni, da bi se Mobutu preveč ne naslonih na Francijo, kar bi prizadelo belgijske interese v Zairu. Vsekakor pa Belgijci nočejo popolnoma prekiniti vezi z zairsko opozicijo, ki bi lahko jutri nasledila skorumpiranemu Mobutujevemu režimu.

Francosko «žandarsko poslanstvo ostro kritizira francoska levica, ki je z manifestacijo po pariških ulicah protestirala proti kolonialistični zaroti v Afriki. Kritike francoski afriški politiki je izrazil tudi politični svetovalec degolistične stranke Yves Guena, ki pravi, da se Francija vrača v blokovsko politiko, kateri je nasprotovala celih dvaiset let.

Medtem pa se je zračni most ameriških orjaških transportnih letal C-141 skoraj zaključil. V Lumumbaši, glavno mesto Šabe, so že pripeljali 1500 maroških vojakov, vsak čas pa pričakujejo kontingente senegalskih in gabonskih oboroženih sil, ki jih bo sestavljalo od 300 do 400 vojakov. Zairski predsednik Mobutu je že uporabil maroško pomoč, poslane mu vojake je preoblekel v zairske uniforme in jih uporabil za telesno stražo. Nedvomno je to najboljši dokaz kakšen ugled uživa Mobutu med zairskim prebivalstvom, če se čuti varnega le v spremstvu tujih vojakov.

Zahodnim pobudam je v preteklih dneh priskočila na pomoč tudi Kitajska, saj je ne moti Mobutov režim, če lahko škoduje morebitnim sovjetskim interesom v Afriki. V soboto je prispel v Kinšaso kitajski zunanji minister Huang Hua, ki je obljubil Zairu gospodarsko pomoč.

Glavno pomoč pa bi moral dobiti Zaire po konferenci v Bruslju čez teden dni, ko se je bodo poleg «peterice» udeležile tudi Italija, Kanada, Saudova Arabija in Iran. V glavnem bi morali odobriti Mobutov predlog o odlogu plačevanja zairskih dolgov (dve milijard in šesto milijonov dolarjev), dosedanja pomoč pa bi znašala v prihodnjih treh mesecih 100 milijonov dolarjev.

Pri vseh teh vojaškofinančnih operacijah so pa pričele tudi resnične miroljubne poteze. V Lumumbaši je včeraj prispel predsednik neuvrščene Zambije Kenneth Kaunda, ki bo skušal urediti odnose med Zairom in Angolo. Kaunda je bil namreč pred dnevi v Angoli, kjer se je sestal z angolskim predsednikom Netom.

(voc)

V videmskem zaporu prolog krvavega zločina?

VIDEM — Dasi je ozadje krutega in hladnokrvnega umora načelnika paznikov videmske jetnišnice Antonia Santora še povsem neraziskano in je v tem trenutku res težko presoditi, če gre za politični zločin ali zgolj za maščevanje nekdanjih jetnikov nad paznikom (najbolj verjetno pa je, da se oba vzroka prepletata in ju je skoraj nemogoče ločiti) skorajda ni dvoma, da je bilo dogajanje v videmski kaznilnici prolog zločinu. Seveda je nemogoče reči, če je povezava neposredna ali posredna, dejstvo pa je vsekakor, da je bil videmski zapor v zadnjem času med najbolj nemirnimi in v središču sodnega viharja, ki se je zaključil z aretacijo štirih paznikov ter z obtožbo drugih šestnajstih.

Namestnik državnega pravdnika

(Nadaljevanje na zadnji strani)

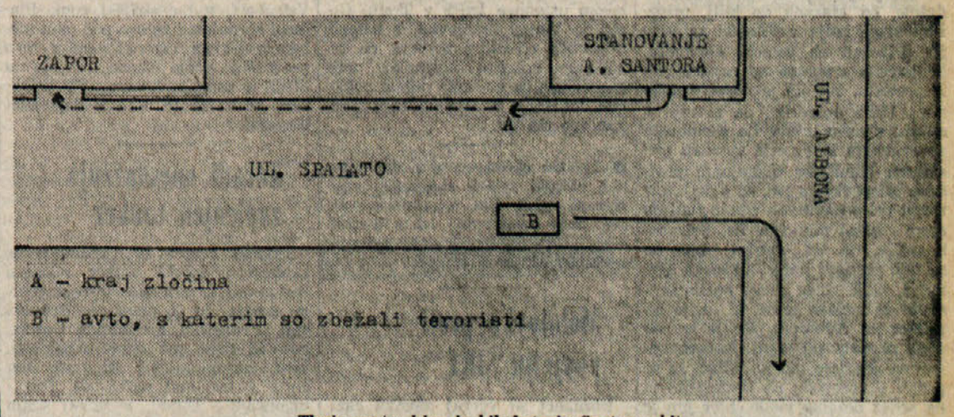

Tloris ceste, kjer je bil Antonio Santoro ubit

SOCIALISTI PREDLOŽILI VOLILNI PROGRAM ZA OBČINO

Za PSI se mora Trst nujno povezati s svojim širšim deželnim zaledjem

Industrijski dvig Trsta in preosnova pristanišča morata biti glavni nalogi krajevnih uprav

«Za izgradnjo boljše prihodnosti Trsta so potrebne spremembe» — s tem geslom stopajo tržaški socialisti v predvolilni boj, kot so sporočili s tiskovno noto po zaključku aktiva stranke. V tem geslu je v bistvu strnjen politični predlog PSI, ki se zavzema za preosnovo dežele in Trsta, vendar ne s sprejemanjem indipendentističnih tez, ki bi izolirale naše mesto, temveč z gradnjo prave avtonomije. Trst se mora nujno povezati s svojim deželnim zaledjem.

Kar zadeva javni industrijski sektor, so socialisti mnenja, da ni bilo doslej pravega načrtovanja na deželni in vsedržavni ravni in da bo treba v prihodnje izdelati sektorialne načrte, ki bodo jasno pokazali, v kakšni smeri se mora razvijati proizvodnja. V tem okviru morajo odigrati pomembno vlogo predvsem krajevne uprave v sodelovanju z drugimi družbenopolitičnimi in gospodarskimi silami, kar pomeni, da bo treba zaščititi vlogo industrijskih obratov in s tem zavarovati sedanjo zaposlitveno raven, dopolniti ladjedelništvo z drugimi dejavnostmi, okrepiti livarsko dejavnost v škedenjskem obratu Italsider ter pomagati pri preosnovi zasebne industrije, ki je v krizi.

V zvezi s pristaniščem socialisti podpirajo zamisel o enotnem pristaniškem sistemu Trst-Tržič, ki naj ovrednoti mednarodno vlogo deželne luke, vse to pa predpostavlja okrepitev prometnih infrastruktur, povečanje sklada pristaniške ustanove ter izdelavo regulacijskega načrta za pristanišče.

Na urbanističnem področju se bodo socialisti še naprej zavzemali za racionalno načrtovanje. Posebno pozornost pa posveča PSI vprašanju osimskega sporazuma, ki predstavlja za socialiste nekakšno izhodišče za dinamičen preokret tržaškega gospodarstva. PSI ob tem opozarja le na potrebo, da se pri izvajanju gospodarskega dela sporazuma spoštuje kraško okolje.

Dobršen del programa za bližnje občinske volitve je posvečen vprašanju socialističnih storitev. Pri tem dokument navaja vprašanja zdravstvene oskrbe otrok, preosnovo bolnišničnih struktur, okrepitve medicine dela, skrb za priletne in obnemogle in druga vprašanja, ki jim bo PSI posvečala, kot je rečeno v tiskovnem poročilu, vso pozornost. Nazadnje dokument navaja še problem ustanovitve cone za znanstveno raziskavo kot inštrument prihodnjega razvoja in posveča obenem precejšnjo pažnjo tudi decentralizacijskemu procesu pri upravljanju občine.

Za deželne volitve bo PSI uradno predstavila svoj program na tiskovni konferenci, ki bo jutri ob 11.30, v kražku Gaetano Salvemini. Programski dokument je izdelala skupina, ki jo je vodil član vsedržavnega vodstva stranke Luigi Covatta, predstavil pa ga bo deželni tajnik Gabriele Renzulli.

Za KPI je včeraj govoril na Oberdankovem trgu Stojan Spetič, ki je opozoril predvsem na pomen krepkega premika na levo, brez katerega si ni mogoče zamišljati napredka v Trstu in deželi. KD se še vedno ogreva za centralistične koalicije, čeprav je njen pokojni voditelj Moro pisal o «tretjem obdobju» soočanja in sodelovanja s komunisti. Pri svojih izbirah se KD prečesto izgovarja na moč desničarskih sil, ki jo pogojujejo. Zato je važno, da volivci 25. junija porazijo desnico, «meščanske liste» in zmanjšajo vpliv KD, predvsem pa okrepijo moč komunistov in celotne levice. Od tega bo odvisen tudi hitrejši ali počasnejši ritem reševanja vprašanj slovenske manjšine.

Volilna kampanja prehaja tako v najbolj vročo fazo. Za prihodnje dni so razne stranke napovedale celo vrsto shodov. Za KPI bo v petek govorila Nilde Jotti, za PSDI Romita in za PRI Biasini.

Danes pa napoveduje «Democrazia proletria» javno zborovanje v mali dvorani gledališča Verdi na temo referendumov. Govoril bo član osrednjega vodstva Marco Boato.

Volilna zborovanja

KPI

Ob 10. uri na Trg Perugino (U. Poli), Trg Belvedere (J. Burlo), Reška cesta 19 (G. De Rosa); ob 10.30 Stara istrska cesta 82 (G. De Rosa); ob 11. uri Drevored XX. septembra (U. Poli), Trg tra i Rivi (J. Burlo); ob 11.30 Ul. Maovec (G. Canciani); ob 12. uri Ul. Settefontane (Del Campo), Ul. Montorsino (C. Tonel), industrijska cona - Iret (G. Pasi); ob 12.15 Ul. Flavia - Ul. Forti (G. Canciani); ob 12.30 industrijska cona - Telettra (P. Lusa); ob 17. uri Ul. Capodistria - Ul. Pirano (Spadaro); ob 17.15 ladjedelnica Alto Adriatico (Assanti in Pasi); ob 18. uri Ul. Baiamonti - Ul. Roncheto (Spadaro), Ul. Montasio - Altura alta (J. Burlo); ob 18.15 Mavhinje (Depangher in Terčon); ob 19. uri Zgonik (sen. J. Gerbec); ob 19.30 Briščiki (sen. J. Gerbec), Čampore (D. Apostoli), Dolga krona (A. Cerini), Ul. Montasio - Altura bassa (J. Burlo); ob 20. uri Repentabor (D. Lovriha); ob 20.30 pri Orehu (A. Cerini), Griža (E. Martone), Gabrovec (D. Lovriha).

Zakaj bomo glasovali ne

V soboto in nedeljo bodo italijanski volivci glasovali na referendumu o dveh zakonih. Vse stranke, v katerih smo vključeni Slovenci v Italiji, in vse slovenske organizacije so se že izrekle in pozvale slovenske volivce, da v nedeljo oziroma v ponedeljek glasujejo ne. Tako je stališče Komunistične partije Italije in Socialistične stranke Italije. Enako stališče je sprejela Slovenska skupnost Jasno stališče je zavzel izvršni odbor Slovenske kulturno - gospodarske zveze, ki se je v ponedeljek sestal v Gorici.

Zakon o finansiranju strank upošteva italijansko stvarnost, družbeni ustroj, katerega temelj združevanja so prav stranke. Primer zakona Reale je bolj zapleten. To je slab, nedemokratičen zakon, ki pa ga lahko, in ki ga mora, parlament čimprej spremeniti. Na pritisk levice je sprememba obveza sedanje vlade. Obveza bi bila že uresničena, če ne bi radikalci in fašisti z obstrukcijo preprečili odobritev novega zakonskega besedila.

Slovenci bomo v nedeljo strnjeno glasovali «ne», ker se zavedamo, da gre tudi v tem primeru za stvar demokracije. Skušajo se namreč razbiti naprednejša družbena ravnovesja, s pomočjo neofašistov se skuša premakniti politična os ponovno na desno. Okrog gesla «da» so se zlasti v Trstu zbrale vse tiste sile, ki so proti Osimu in torej tudi proti zaščiti naših specifičnih interesov. Slovenci smo bili v prvih vrstah za obrambo demokracije in napredka in bomo tudi prihodnjo nedeljo, ko bomo strnjeno dvakrat prekrižali znak «ne» na glasovnici.

V nedeljo, 11. t.m., «izlet v neznano»

Vse naročnike in bralce, ki so se udeležili naših izletov v Budimpešto, na Kitajsko, v Egipt in v London obveščamo, da bo «IZLET V NEZNANO» v nedeljo, 11. junija.

Prvih pet avtobusov je namenjenih izletnikom, ki so bili v Budimpešti, 6. in 7. avtobus sta namenjena izletnikom, ki so bili v Egiptu, 8. avtobus pa onim, ki so bili v Londonu. Izletniki, ki so se udeležili potovanja na Kitajsko, bodo razporejeni v 6., 7. in 8. avtobusu.

Avtobusi bodo odpeljali po naslednjem voznem redu:

Avtobus št. 1 (Budimpešta): Odhod ob 8.00 izpred sodnije v Trstu.

Avtobus št. 2 (Budimpešta): Odhod ob 8.00 izpred sodnije v Trstu.

Avtobus št. 3 (Budimpešta): Odhod ob 8.00 s Proseka.

Avtobus št. 4 (Budimpešta): Odhod ob 8.00 z Općin.

Avtobus št. 5 (Budimpešta): Odhod ob 7.15 iz Sesljana (avtobusna postaja); ob 7.30 iz Nabrežine (avtobusna postaja); ob 7.45 iz Križa (avtobusna postaja); ob 8.00 s Proseka (avtobusna postaja).

Vse izletnike prosimo, da stopijo v avtobuse s številko, ki so jo imeli na prejšnjem izletu in da zasedejo iste prostore.

Avtobus št. 6 (Egipt - skupina od 18. februarja): Odhod ob 8.30 izpred sodnije.

Avtobus št. 7 (Egipt - skupina od 2. marca): Odhod ob 8.30 izpred sodnije.

Avtobus št. 8 (London): Odhod ob 8.30 izpred sodnije.

IZLETNIKI, KI SO BILI NA KITAJSKEM, NAJ STOPIJO V AVTOBUSE ŠT. 6., 7. in 8.

* * *

Vsi izletniki morajo imeti s sabo veljaven potni list!

Če kdo iz enega ali drugega razloga ne bi mogel na izlet, prosimo, da to javi najkasneje še danes, 7. junija, turističnemu uradu AURORA v Ul. Cicerone 4, telefon 60-261. Kdor ne gre na izlet, ne more nadomestiti svoje osebe s kom drugim!

Povratek v Trst je predviden najkasneje do 20. ure, tako da bodo vsi izletniki lahko pravočasno glasovali na referendumu.

Goriški izletniki se priključujejo skupini v Trstu!

Morebitna pojasnila nudi potovalni urad «AURORA» med običajnimi uradnimi urami.

Primorski dnevnik želi vsem izletnikom v neznano prijeten izlet!

Podružnica Glasbene matice PD Ivan Grbec

Danes, 7. junija, ob 20.30 v prosvetni dvorani Ivan Grbec v Škednju

NASTOP GOJENCEV GLASBENE ŠOLE

Vljudno vabljeni!

Podružnica Glasbene matice v dolinski občini

Jutri, 8. junija, ob 20.30 v občinskem gledališču France Prešeren v Boljuncu

NASTOP GOJENCEV GLASBENE ŠOLE

Vljudno vabljeni!

SPDT

vabi vse prijatelje in planince na

7. srečanje slovenskih planincev

Zbirališče je od 10. do 11. ure pred Kulturnim domom v Boljuncu, kjer se bo začel pohod preko Glinščice v Bazovico. Ob 15. uri bo v prostorih Gospodarske zadruge v Bazovici začetek kulturnega sporeda, ki bo med drugim vseboval nastope raznih pevskih zborov. V večernih urah bo ples ob zvokih ansambla «Kras». Za jedačo in pijačo bo poskrbljeno. Vabljeni vsi!

Kino

Ariston 17.30, 19.45, 22.00 «Professione reporter», Jack Nicholson, Maria Schneider. Režija M. Antonioni.
Mignon 16.00 «Pantera rosa show».
Nazionale Poletna zapora.
Grattacielo 16.30 «Le colline hanno gli occhi». Prepovedan mladini pod 14. letom.
Excelsior 17.00 «Squadra volante uccidetevi senza ragione». Franco Nero. Prepovedan mladini pod 14. letom.
Fenice 17.00 «Il giustiziere sfida la polizia», Erika Blanc, Paul Naschy. Prepovedan mladini pod 18. letom. Barvni film.
Eden 17.00 «La sposina». Antinesca Nemour, Carlo Di Mejo. Prepovedan mladini pod 18. letom.
Ritz 17.00 «La polizia incrimina la legge assolve». Franco Nero. Prepovedan mladini pod 14. letom. Barvni film.
Cristallo 16.30 «La terza mano». John Fraser in Lynne Frederich. Prepovedan mladini pod 18. letom.
Filodrammatico 16.00—22.00 «Un caldo corpo di femmina». Prepovedan mladini pod 18. letom.
Aurora 16.30 «Polizia investigativa fermi mile». Prepovedan mladini pod 18. letom. Barvni film.
Capitol 16.30 «Uomini si nasce, poliziotti si muore». Prepovedan mladini pod 18. letom. Barvni film.
Moderno 16.30 «Le lunghe notti della gestapo». Prepovedan mladini pod 18. letom. Barvni film.
Ideale 16.30 «Roulette russa». George Segal. Barvni film.
Vittorio Veneto 16.00 «L'altra faccia di mezzanotte». Marie-France Pisier, John Beck, Raf Vallone, Susan Sarandon. Prepovedan mladini pod 18. letom.
Astra 16.30 «Tre tigri contro tre tigri». Enrico Montesano, Renato Pozzetto, Dalila Di Lazzaro. Barvni zabavni film.
Radio Zaprto.
Volta Zaprto.

NA OBMOČJU TRŽAŠKE POKRAJINE

Osebni promet do konca maja dosegel 5.457.917 prehodov

Po daljšem času postopnega upadanja je promet začel ponovno naraščati - Samo v maju skoraj 3.000.000 prehodov

Osebni promet čez italijansko-jugoslovansko mejo na Tržaškem v zadnjih mesecih ponovno narašča po daljšem času postopnega upadanja. Tako je po ugotovitvah mejne policije v preteklem maju prestopilo mejo v obeh smereh 2,959.364 ljudi, medtem ko so jih v maju lanskega leta našteli le polovico, to je 1,554.070.

V mednarodnem prometu so v preteklem mesecu našteli 1,594.451 (v maju lanskega leta 743.673) potnikov, od tega pa je na italijanske državljane odpadlo 523.690 (lani 296.939), na tujce pa 1,070.761 (lani 446.734) prehodov. Iz navedenih podatkov je razvidno, da je bil promet v letošnjem maju več kot dvakrat tolikšen kot v maju 1977, pri čemer gre «zasluga» zlasti povečanemu prometu tujcev ob začetku letošnje turistične sezone.

V maloobmejnem prometu pa so v letošnjem maju našteli 1,364.913 prehodov, kar je 68% več kakor v maju lanskega leta (810.397 prehodov). Od tega je na prebivalce z italijanskega obmejnega pasu odpadlo 942.395 (v lanskem maju 552.145), na prebivalce z jugoslovanskega območja pa 422.518 (maja lani 258.252) prehodov. Tudi ti podatki kažejo na znaten pozitiven razvoj prometa, saj se je število prehodov od lani do letos pri italijanskih državljanih povečalo za 71, pri Jugoslovanih pa za 64%.

Če seštejemo podatke o prometu od začetka leta do konca maja, dobimo naslednje podatke (zaradi pomanjkanja ustreznega uradnega podatka smo število tujcev s potnimi listi ob prehodu meje v smeri proti Jugoslaviji v letošnjem januarju zaokrožili na 270.000, kar se močno približuje njihovemu dejanskemu številu): v mednarodnem prometu je v prvih petih mesecih letošnjega leta prestopilo mejo na Tržaškem 5,457.917 turistov, od tega 1,984.223 italijanskih in 3 mil. 473.694 tujih državljanov; v istem razdobju lani pa je mednarodni promet zabeležil 5,206.722 prehodov, od katerih je na italijanske državljane odpadlo 2,189.374, na tujce pa 3,017.348 prehodov. V krajevnem prometu (s prepustnicami) pa je mejo prestopilo 5,360.851 ljudi (3,648.890 Italijanov in 1 mil. 711.961 Jugoslovanov), medtem ko so jih v prvih petih mesecih lanskega leta našteli skupno 5,691.147 (3,880.271 italijanskih in 1,810.876 jugoslovanskih državljanov).

Jutri obrazložitev zakonskega osnutka KPI o globalni zaščiti

Jutri ob 11. uri bo na sedežu v Ul. Capitolina 3 tiskovna konferenca, na kateri bosta senatorka Jelka Gerbec in poslanec Antonino Cuffaro obrazložila dokončno besedilo zakonskega osnutka KPI o globalni zaščiti slovenske narodnostne skupnosti v Furlaniji - Julijski krajini, ki ga je komunistična skupina že predložila v senatu in jo bo v teh dneh predložila tudi v poslanski zbornici.

Kritike načrtov za ljudske gradnje

V zvezi z načrtom za ljudske gradnje je KPI zagovarjala in bo tudi v prihodnjem občinskem svetu zagovarjala stališče, naj se za ljudske gradnje izkoristijo predvsem že urbanizirana področja mestnega centra, da se prepreči nenadzorovano širjenje mesta in ustvarjanje «getov» na mestni periferiji za šibkrejše sloje — je rečeno v izjavi KPI, ki sta jo podpisala prof. Costa in Wilhelm. V izjavi je potem rečeno, da bo «potrebno ponovno preučiti vprašanje področij pri Kolonkovcu, Naselju Sv. Sergija, pri Sv. Ivanu in na Opčinah in sicer pri obravnavi ugovorov in z odločilno pomočjo zainteresiranih družbenopolitičnih organizacij. Pri tem bo treba naprej upoštevati zahteve Slovencev, kmetov in nujnost zaščite okolja».

Deželno tajništvo SSk pa je v resoluciji o tem vprašanju, sprejeti na seji 5. t.m., ugotovilo, da «ti ukrepi ne upoštevajo pristojnosti, koristi in pravic slovenskega prebivalstva in da se nadaljuje z razlaščanjem zemlje, to je osnovne in neodtujljive dobrine, kar ima med drugim za posledico hudo in krivično narodnostno in socialno škodo». Deželno tajništvo SSk «zahteva, da se prepreči groba diskriminacija do področij, kjer prebivajo Slovenci» ter da «se odpravijo omejitve, ki praktično onemogočajo gospodarski in bivanjski razvoj teh krajev» in še, da «naselitvena možnost ne sme prizadeti razmerja med narodnostnima skupinama v škodo Slovencev».

Ugovor SSk o glasovanju v devinsko-nabrežinskem občinskem svetu

Načelnik SSk v devinsko - nabrežinskem občinskem svetu Antek Terčon je 5. t.m. naslovil na pokrajinski nadzorni odbor ugovor v zvezi s potekom glasovanja v devinsko-nabrežinskem svetu dne 26. maja 78 o področnih načrtih za ljudske gradnje. Pri tem se sklicuje na kršitev čl. 15 notranjega pravilnika občinskega sveta.

Na pobudo občinskega odbora

Fanfani jutri v Trstu na komemoraciji umorjenega Alda Mora

Tržaški občinski odbor je sklenil prirediti slovesno komemoracijo Alda Mora mesec dni po njegovem uboju, da se oddolži njegovemu spominu in proslavi njegove politične in državniške zasluge. V ta namen je povabil v naše mesto predsednika senata Amintora Fanfanija, ki bo imel spominski govor jutri ob 19. uri v gledališču Verdi, pred tem pa bo škof Bellomi daroval ob 18. uri v Morov spomin mašo v cerkvi sv. Antona. Vlado bo na slovesnosti predstavljal podtajnik v predsedstvu ministrskega sveta posl. Bressani.

Sporočilo uredništva

V zadnjih dneh smo prejeli več dopisov in «pisem uredništvu» z izrazito predvolilno polemično vsebino proti posameznim predstavnikom strank, proti strankam v celoti ali nekaterim upravam. Ker smo že svoj čas sklenili, da v predvolilnem obdobju ne bomo dopuščali na straneh Primorskega dnevnika nobene polemike med strankami, za katere volijo slovenski volivci, pač pa da bomo podpirali slovenske kandidate na katerikoli od teh list nastopajo, teh dopisov in «pisem uredništvu» ne bomo objavili. Prepričani smo, da tako v sedanjem trenutku koristimo interesom slovenske narodnostne skupnosti in demokratičnega razvoja v deželi Furlaniji - Julijski krajini.

Kolikor pa gre v teh pismih za konkretna vprašanja, ki zadevajo našo narodnostno skupnost kot celoto in bodo po volitvah prav tako aktualna kot so sedaj, jih bomo objavili po volitvah.

UREDNIŠTVO

POTOVALNI URAD AURORA

prireja v času poletnih počitnic tedenska bivanja v Kranjski gori, na Krku, v Trogirju in na Makarski rivieri.

Od 7. do 14. in od 14. do 21. avgusta počitnice na otoku Rodos (vključno letalski prevoz).

Informacije pri potovalnem uradu Aurora v Ul. Cicerone 4, tel. 60261.

PD LONJER - KATINARA in ŠD ADRIA

vabita na

PRVO POKUŠNJO DOMAČIH VIN

ki bo v soboto, 10. t.m., in v nedeljo, 11. t.m., v Lonjerju.

Včeraj-danes

Danes, SREDA, 7. junija
ZORICA

Sonce vzide ob 5.16 in zatone ob 20.51 — Dolžina dneva 15.35 — Luna vzide ob 6.52 in zatone ob 21.58.

Jutri, ČETRTEK, 8. junija
MEDARD

Vreme včeraj: najvišja temperatura 24.5 stopinje, najnižja 19 stopinj, ob 13. uri 24,5 stopinje, zračni tlaš 1019,1 mb ustaljen, vlaga 64-odstotna, nebo 1 desetinko pooblačeno, veter 12 km na uro severozahodnik, morje skoraj mirno, temperatura morja 20,6 stop.

ROJSTVA IN SMRTI

Dne 6. junija 1978 se je v Trstu rodilo 6 otrok, umrlo pa je 18 oseb.

RODILI SO SE: Manuela Musumeci, Erika Musumeci, Fabrizio Mohovich, Antonella Caporuscio, Francesca Di Orazio, Elisa Manin.

UMRLI SO: 75-letni Rodolfo Spilar, 89-letna Irene Sapienza vd. Silvestri, 63-letna Nerina Pavan vd. Lupieri, 92-letna Maria Zulian vd. Cerkvenic, 66-letni Josip Okretič, 81-letna Gemma Piazza, 73-letna Emma Biondi vd. Sossich, 78-letna Angela Schiulaz vd. Iazin, 79-letna Maria Iurzolla, 69-letni Guido Signoretto, 84-letni Alberto Conzina, 78-letni Guglielmo Riccardi, 76-letni Nicola Monego, 54-letni Mario Sabbatucci, 56-letni Milan Batič, 82-letna Bruna Fornasaro vd. Naccari, 84-letna Maria Cusma vd. Volpato, 80-letna Rosa Pignat vd. Grimsig.

DNEVNA SLUŽBA LEKARN
(od 8.30 do 20.30)

Ul. Giulia 1, Ul. S. Giusto 1, Ul. Felluga 46, Ul. Mascagni 2.

(od 8.30 do 13. in od 16. do 20.30)

Ul. Mazzini 43, Ul. Tor S. Piero 2.

NOČNA SLUŽBA LEKARN
(od 20.30 dalje)

Ul. Mazzini 43, Ul. Tor S. Piero 2.

ZDRAVSTVENA DEŽURNA SLUŽBA

Nočna služba za zavarovance INAM in ENPAS od 22. do 7. ure: telef. št. 732-627.

Mali oglasi

ZA MAVHINJE iščemo dvakrat tedensko hišno pomočnico. Tel. 911523.

STALNO SLOVENSKO GLEDALIŠČE V TRSTU

DARIO FO

SEDMA ZAPOVED: KRADI MALO MANJ

(Settimo: ruba un po' meno)

komedija v dveh dejanjih

Danes, 7. junija, ob 17. uri v Kulturnem domu v Trstu - abonma red H in abonma red I.

V petek, 9. junija, ob 20.30 v gledališču «France Prešeren» v Boljuncu. (Abonma sobotni in nedeljski).

STALNO SLOVENSKO GLEDALIŠČE TRST

Sezona 1977-78

BALETNA ŠOLA

BALETNI NASTOP

PEDAGOŠKI PRIKAZ ŠTUDIJA

Pedagoga in koreografa:
NADA KRIŽMANČIČ
in
JANEZ MEJAC

V soboto, 10. junija, ob 16.30 v Kulturnem domu v Trstu.

Prodaja in rezervacija vstopnic v petek in soboto od 10.30 do 12.30 pri blagajni Kulturnega doma (tel. 734265).

Gledališča

STALNO SLOVENSKO GLEDALIŠČE V TRSTU

Ponovitve komedije Daria Foja «Sedma zapoved: kradi malo manj»: danes, 7. junija, ob 17. uri - abonma red H in abonma red I; v soboto, 10. junija, ob 20.30 - abonma red F (sindikalni - druga sobota po premieri); v nedeljo, 11. junija, ob 16. uri - abonma red G (popoldanska predstava na dan praznika).

Prodaja in rezervacija vstopnic pri blagajni Kulturnega doma ob delavnikih od 10.30 do 12.30.

ROSSETTI

Danes ob 19. uri «Zgodbe in dunajskega gozda» Odona von Horvatha. Abonenti lahko izkoristijo vsakršen kupon abonmajev. Parter: 2.500; galerija 1.500; mladina in upokojenci 1.000 lir. Rezervacija vstopnic pri osrednji blagajni v Pasaži Protti.

VERDI

Drevi ob 21. uri recital pianista Roberta Cappella. Pri gledališki blagajni so na razpolago vstopnice za današnji koncert in za zadnji koncert simfonične sezone, ki bo v petek ob 21. uri in ponovitev v soboto ob 18. uri. Orkester gledališča Verdi z udeležbo solistov Davida Livelyja (klavir) in pevcev Ileane Meriggioli, Nore Janković, Janosa Korda in Artura Korna, bo dirigal Maurizio Arena.

Razna obvestila

Občina Dolina, oddelek za vodovodno službo, opozarja uporabnike na kraškem področju, da zaradi zmanjšane dobave vode s strani ACEGA, bo za nedoločen čas potekala redna dobava vode z morebitnimi prekinitvami. Priporočamo občanom, naj varčujejo z uporabo in prosimo za razumevanje.

Prispevki

Namesto cvetja na grob Ane Vodopivec darujeta Olga in Anton Pertot 10.000 lir za TPK Sirena, 10.000 lir za Glasbeno matico. V isti namen daruje Marija Pertot 10.000 lir za Skupnost družina Opčine.

V počastitev spomina ljubljene žene Ane Vodopivec daruje mož Ladi 50.000 lir za TPK Sirena.

Namesto cvetja na grob Ani Vodopivec darujeta Marino in Maja Kokorovec 10.000 za cerkveni zbor iz Barkovelj in 10.000 lir za TPK Sirena.

V počastitev spomina drage Ane Vodopivec darujejo Giorgio, Giuliana, Roberto in Paolo Cerniani 20.000 lir za TPK Sirena. V isti namen daruje družina Guido Cerniani 10.000 lir za TPK Sirena.

Ob smrti Ani Vodopivec izrekajo globoko sožalje dragima Ladiju in Jelki ter vsej družini Vodopivec Jure, Elvi, Martina in Simona Slokar.

Ob smrti Ani Vodopivec izrekata družini globoko sožalje Jule in Vida Slokar.

Ravnatelj, učno in neučno osebje šole Fran Levstik na Proseku izrekajo globoko sožalje prof. Juriju Vodopivcu ob izgubi mame.

Ob nenadomestljivi izgubi drage gospe Ani se žalosti družine Vodopivec pridružujeta Marino in Maja Kokorovec.

Svojemu odborniku Juriju Vodopivcu in družini se v sožalju ob izgubi drage matere pridružuje Društvo Slovencev miljske občine.

Protestna «regata» deželnih ribičev

Včeraj zjutraj so ribiči iz naše dežele, od Marana do Milj, pripeljali svoje ladje v Tržaški zaliv in jih privezali ob pomolu «Audace». Svojstveno «regato» so organizirali iz protesta, ker jih je vodstvo ustanove INPS opozorilo, da morajo v skladu z novo ureditvijo socialnega zavarovanja kategorije vplačati pristojnim bolniškim blagajnam povišane prispevke za pet let nazaj, kar znaša pri posameznih čolnih tudi do osem - deset milijonov lir. Prizadeti trdijo, da kot obrežni ribiči ne morejo prevzeti nase tolikšnega bremena, ki je poleg vsega enako bremenu za ribiške ladje, ki lovijo na primer na Atlantiku, saj je lov ob obalj neprimerno manj donosen kakor na odprtem morju. Ribiči so se podali v sprevodu na prefekturo in na sedež deželne vlade, kjer jim je predsednik Comelli obljubil pomoč in tudi že poslal pokrajinskim vodstvom ustanove INPS v Trstu, Gorici in Vidmu brzojavke, v katerih priporoča odložitev zahteve po takojšnjem vplačilu zaostankov, med tem časom pa bo sama dežela poglobila vprašanje in skušala najti sprejemljivo rešitev.

● **Tržaška občina** sporoča, da bo zaradi bližnjih volitev anagrafski urad začasno zaprt. Vsa anagrafska potrdila bodo posamezniki lahko dvignili v občinskih izpostavah vsak delavnik od 8. do 12. ure.

Molotovka proti podjetju SIRT

Neznanci so včeraj zagnali zažigalno steklenico proti stavbi, kjer ima svoj sedež obrat SIRT (bivši Vetrobel), v industrijski coni. Plameni so počrnili zidove pod okni mehanografskega centra, vendar niso povzročili večje škode. V obratu SIRT je zaposlenih okrog 500 delavcev, ki so že tri leta v dopolnilni blagajni.

Zaradi onesnaženja zaplenjen tanker

Tržaški pretor dr. Trampus je zaplenil liberijski tanker «Conoco Britannia» zaradi onesnaženja morja. Ladja, ki ji poveljuje Španec, kap. Francisco Fernandez Garcia, ima 58 tisoč ton bruto nosilnosti. Med «pretakanjem» 80 tisoč ton nafte v terminal naftovoda Trst - Ingolstadt - Dunaj, je nekaj stotin litrov tekočine steklo v morje.

Mladinske Delovne Akcije 78
Informacije: SKGZ, ul. S. Francesco 20 tel. 744249 vsak dan od 17. do 19. ure

Z VČERAJŠNJEGA ZBOROVANJA

Tržaške ženske kritično ocenjujejo zakon o splavu

Čez mesec dni bo znano število zdravnikov, ki so za ali proti splavu - V Burlu se bo položaj normaliziral šele čez tri mesece

Z včerajšnjim dnem je začel formalno veljati zakon o družbenem varstvu materinstva in prekinitvi nosečnosti, ki ga je senat končno le odobril. «To pa še ne pomeni, da je zakon popoln, da se z njegovimi členi strinjamo vse ženske. Veliko je negotovega in dvoumnega, zato se bomo tudi me, tržaške ženske, zavzemale za razčiščenje tega položaja». Tako so namreč s posebnim poročilom, kjer ostro napadajo sedanji zakon o splavu, nastopile včeraj popoldne v konferenčni dvorani tržaške bolnišnice tržaške ženske, ki so povezane v kolektiv za žensko zdravje in ki so po uvodnih besedah spodbudile druge kolegice k debati. Prišlo je do zanimivih mnenj in konkretnih smernic za izboljšanje tega zakona, veliko se je razpravljalo prav o problemu splava, ki se nanaša na našo tržaško realnost.

Kakšno je dejansko stanje v tržaškem Burlu? Kot znano imajo zdravniki na razpolago 30 dni od uradne veljavnosti zakona, da se izrečejo ali bodo izvajali splav ali ne. Do danes se jih uradno proti temu ni izreklo še veliko, a govorice krožijo, da število zdravnikov, ki iz moralnih razlogov ne bodo prekinjali nosečnosti, bo še kar precejšnje. Poleg tega pa še osebje Burla kritično ocenjuje dejstvo, da se položaj v bolnišnici še vsaj za tri mesece ne bo normaliziral. Urediti je treba tako porodnišnico in namestiti nove bistvene strukture, ki bi zagotovile zanesljiv in varen splav, skratka, treba je v Burlu glede splava začeti vse znova.

Srečanje na pokrajini z nabrežinsko občino

Na sedežu tržaške pokrajinske uprave so se včeraj sestali predsednik Ghersi, podpredsednik Martone in odbornik Volk s predstavnikoma nabrežinske občine, podžupanom Caldijem in odbornikom Depangherjem. Na sestanku so pregledali stanje pri izvajanju javnih del na področju nabrežinske občine. Glede ureditve novega križišča v Devinu so se dogovorili, da bodo tehniki v čimkrajšem času opravili zadnje formalnosti pred izvršitvijo del, pokrajinski upravitelji so sporočili, da je že bil sprejet sklep o greznični kanalizaciji v Devinu, načrta o novi asfaltni prevleki na cestah k Ribiškemu naselju in v Slivnem bo pa odbor odobril na prihodnji seji. Pokrajina je tudi že ugodila z zadevnim sklepom predlogom občin, med njimi tudi nabrežinske, o postavitvi dvojezičnih smerokazov, ki so še manjkali. Predstavnika nabrežinske občine sta izrazila zadovoljstvo nad že opravljenim delom in koristnostjo odnosov sodelovanja med upravama, ki se bodo še nadaljevali za hitro uresničevanje še drugih pobud, med njimi tudi v zvezi s peš potjo med Grljanom in Sesljanom.

Dne 5. junija nas je zapustila naša draga

ANTONIJA RUZZAI por. MARCHESICH

Pogreb bo danes, 7. t.m., ob 12.45 iz mrtvašnice glavne bolnišnice naravnost v cerkev v Boljuncu.

Žalostno vest naznanjajo mož Giovanni, sinova Dino in Lido, snaha, nečaki ter drugo sorodstvo

Trst, 7. junija 1978
(Občinsko pogrebno podjetje)

Zapustila nas je naša draga

POLONJA GRGIČ vd. KRALJ

Pogreb bo jutri, 8. t.m., ob 13. uri iz mrtvašnice glavne bolnišnice naravnost na pokopališče v Bazovico.

Žalujoče sorodstvo

Trst, 7. junija 1978
(Pogrebno podjetje, Ul. Zonta 3)

ZAKLJUČNA ŠOLSKA PRIREDITEV V ROJANU

Kulturni in zabavni spored dijakov šole «F. Erjavec»

Pohvale vredno pristopanje staršev k reševanju zapletene šolske problematike

V rojanskem Marijinem domu je bila v nedeljo nadvse uspela zaključna prireditev nižje srednje šole «Fran Erjavec». Obsegala je pester kulturni in zabavni spored.

Mešani pevski zbor pod vodstvom pripravnika ravnatelja Josipa Peterlika je zgledno podal Slovensko pesmi, V tihem gozdu, Kukavico, ... so tiste stezice, Moj očka, Lepo je v naši domovini biti mlad pa še Slovenko, ki je navzoče še prav posebno prevzela.

Adrijan Semen je nato v imenu svetovnega sveta pozdravil starše in prijatelje dijakov ter prijatelje mladine, ki so se množično odzvali prireditvi in tako še potrdili veljavnost politike zbliževanja med šolo in drugimi. Med prisotnimi so bili tudi ravnatelji nekaterih drugih šol. Govornik je poudaril spodbudno izvenšolsko delovanje v okviru rojanskega sveta, ki je glede na razmeroma ...no število obiskovalcev (v treh prireditvah brez paralelk ni vsega nižjih 60 dijakov oz. dijakinj) toliko bolj hvalevredno. V minulem šolskem letu so bili na sporedu šolski koncert, nastopa na reviji mladinskih zborov Pesem mladih in na prireditvi ob obletnici Marijinega doma, ...ovanje, šolska izleta na Dolenjsko in v Briško jamo, ogled razstave Exporama, razstave ročnih del. Semen je natoomenil laskav uspeh dijakinje Katarine Modic, ki se je na literarnem natečaju v Ljubljani uvrstila na odlično 11. mesto med 80 natečajniki. Zatem je pohvalil pristopanje staršev k reševanju zapletene šolske problematike, tako tudi, kar zadeva vprašanje slovenskega šolskega okraja.

Sledila je tridejanka Prigode Toma Sawyerja, ki so jo mladi igralci igralke odigrali sproščeno in duhovito ter naleteli pri občinstvu na navdušeno odobravanje. Toma je upodobil Peter Župančič, drugih ne moremo navajati, radi pa bi omenili vsaj Saro Pertot, v kateri je odkriti pravi igralski talent. Za uspeh igre gre priznanje seveda tudi režiserki, prof. Lučki (Mariji) Peterlin - Sossi.

Zadnji je nastopil 8-članski glasbeni ansambel (po dve violini, harmoniki in trobenti, kitara in «bas-gitarja»), ki je pod taktirko Jožeta Ovedna izvajal slovenske poskočne in Gounodovo Ave Mario. Kakovostna raven ansambla je na neobičajni višini.

Šolski prireditvi v Dolini in Boljuncu

V soboto sta bili v Dolini in Boljuncu zaključni šolski prireditvi. V dvorani društva Valentin Vodnik so poleg učencev dolinske osnovne šole Prežihov Voranc nastopili tudi malčki otroškega vrtca. Prisotnim staršem so prikazali razne recitacije, skeče in zapeli pod vodstvom Vihre Kodrič.

Osnovna šola Fran Venturini iz Boljunca pa je letos pripravila nadvse uspelo pravljično sprevoigro v šestih slikah «Dve Marički», ki so jo odigrali v gledališču «France Prešeren» v Boljuncu. Pred polno dvorano so otroci dokazali, da so bili skrbno pripravljeni. Posebno lepi so bili kostumi, scena in pa pevski oziroma glasbeni vložki. Za režijo je poskrbel Stane Raztresen, za glasbo Zorko Harej, za pevske točke pa Ljuba Smotlak.

Kriški dijaki ob obletnici Župančičevega rojstva

V petek zjutraj je bila v kriški srednji šoli, ki je podružnica proseške srednje šole «Fran Levstik», lepa zaključna šolska prireditev, katere so se udeležili profesorji in lepo število staršev. Prireditev je bila namenjena 100-letnici Župančičevega rojstva, katerega življenjepis in razlage njegovim pesmim sta podali učenki Vanda Purič in Mara Guštin, skoraj vsi učenci pa so sodelovali pri recitacijah pesnikovih pesmi. Na sporedu je bil tudi nastop šolskega pevskega zbora, ki je pod vodstvom ravnatelja prof. Mamola lepo zapel več pesmi, med katerimi tudi kriško himno. Prireditev so sklenili učenci 3. razreda, ki so izročili tradicionalni ključ sovrstnikom iz nižjega razreda

Zaključna prireditev na kriški osnovni šoli

Na osnovni šoli «Albert Sirk» v Križu je bila včeraj dopoldne zaključna šolska prireditev, med katero so učenci prikazali svojim staršem, znancem in prijateljem svoj trud s pesmijo, recitacijo in prijetno igrico. Tako so malčki prvega in drugega razreda zapeli pesem «Prvič v šolo», otroci četrtega razreda pa so nastopili s prizorčkom «Trmasta princeska». Proslavo so seveda zaključili s skupno pesmijo.

OB PRISOTNOSTI ZADOVOLJNIH STARŠEV

Odprtje razstave in nastop vseh proseških osnovnošolcev

Pohvala učnemu osebju za pripravo otrok

Na dvorišču osnovne šole na Proseku je bila v nedeljo popoldne ob prisotnosti velikega števila staršev in vaščanov lepa zaključna šolska prireditev otrok, v učilnicah pa so otroci pripravili okusno razstavo ročnih del.

Lepo in sončno vreme je mnogo pripomoglo, da je prireditev uspela in navdušila starše. Prvi so se predstavili najmljaši, otroci prvega razreda, ki so v recitaciji prikazali zakaj kokoši živijo na zemlji s posrečenim veznim tekstom Mitje Štoke.

Učenci II. b razreda so pripovedovali o živalih in iz njihovih grl smo lahko zvedeli kakšne so pravzaprav živali od zvitorepke lisice do napadalnega volka, pa tja do male mravlje.

II. a razred pa se je predstavil z dvema izvirnima pesmima domačinke Eme Prašelj, in sicer Razgled s Kontovela in Svatba naših pradedov na Kontovelu. Pesmi sta občinstvu zelo ugajali, saj sta imeli mnogo ledinskih imen, predvsem pa so otroci z zanosnim občutkom pripovedovali, kaj vse se lahko vidi s Kontovela. Pohvala gre nedvomno tudi gospe Emi Prašelj, ki je ti skladbi napisala.

Otroci I., II. a in II. b razreda so nato pod vodstvom učiteljice Marije Skerlavaj zapeli pesmi Lepo je v naši domovini biti mlad, Trobentica, Skoči kolo, Ko se jutro dozori, Jaz pa pojdem. Tretji razred se je predstavil s petimi recitacijami, ki jih je podalo pet pun̆ck tega razreda.

Zelo posrečen pa je bil prizor «Trije dolgi nosovi», ki so ga podali otroci četrtega razreda in duhovita interpretacija, posebno Davida Comine v vlogi Tasibula, Egona Miliča v vlogi kralja in Erike Puntar v vlogi princese, je spravila starše v dobro razpoloženje.

Otroci petega razreda pa so pripovedovali, kam bi radi šli na počitnice. Nekateri so celo pomislili na Indijo, nekdo na na svetovno košarkarsko prvenstvo, ki bo jeseni v Filipinih. Ob koncu je seveda prevladovalo mnenje, da še najboljše je tu ri nas, kjer se razteza lepi zeleni in kamniti Kras, da ne govorimo o morju.

Prireditev so zaključili dijaki petega, četrtega in tretjega razreda, ki so pod vodstvom Marjetice Štoke zapeli še zaključno pesem. Ob koncu so starši pripravili za vse zakusko in ob tej priliki tudi izrekli vso pohvalo učiteljicam, da so tako lepo pripravile otroke za to zaključno prireditev, kateri so starši pozorno sledili in nagradili nastopajoče ob vsaki točki z burnim aplavzom. (br)

Risbe in ročna dela v Škednju

V soboto, 3. junija, so učenci škedenjske osnovne šole «Ivan Grbec» pripravili razstavo risb in ročnih del, da bi na najlepši način zaključili šolsko leto. Na dvorišču pred šolo so otroci nastopili tudi s svojo folklorno skupino in zaplesali gorenjske in belokranjske plese. Zaradi izrednega uspeha bodo mladi plesalci nastopali pred občinstvom še v prihodnjih tednih na raznih prireditvah.

BENEŠKI DNEVNIK

Svečano odprtje «Beneške galerije»

V soboto so v Špetru svečano odprli umetnostno galerijo «Beneška galerija». S tem so slovenske organizacije v Beneški Sloveniji obogatile še z enim objektom, ki bo znatno pripomogel, da se bo kulturno in umetniško delovanje Benečanov še bolj okrepilo in dobilo novo razsežnost.

«Beneška galerija» je v tipičnem prostoru in okolju ter bo v kratkem postala živahen center novih zanimivih pobud, še posebno če pomislimo, da jo bodo kmalu razširili in bo vsebovala prostor za stalno razstavo, etnografski muzej in dvorano za razstavno dejavnost.

Ob odprtju nove galerije so v soboto odprli tudi razstavo domačina Guida De Vore, ki je postavil na ogled 20 slik, ki prikazujejo tipične vaške Špetra. De Vora je v svojem ustvarjanju zvest narodnemu izročilu, najljubša tema pa mu je prikazovanje stvarnosti v Beneški Sloveniji. Na odprtju razstave, ki ... je priredilo Društvo beneških likovnih umetnikov, so bili prisotni številni predstavniki kulturnega in političnega življenja iz Nadiških dolin, polega sovaščanov in prijateljev umetnika. Ob tej priložnosti je spregovoril tudi predsednik Društva beneških likovnih umetnikov, ki je naglasil, da je treba v likovno dejavnost usmeriti čim večje število mladih.

Priznanji študijskemu centru Nediža

VIDEM - Študijski center Nediža je skoraj istočasno prejel dve pomembni priznanji. V ljubljanski reviji za politiko, kulturo in gospodarstvo Naši razgledi je dr. Ilešič objavil članek ob ponatisu Podreccove knjige «La Slavia Italiana» (Beneška Slovenija), v katerem ljubljanski univerzitetni profesor poudarja pomen te pobude tudi za osrednji slovenski kulturni prostor. Avtor članka tudi pripominja, da bo moralo slovensko kulturno življenje v bodočnosti posvečati več pazljivosti delu kulturnega združenja Nediža. Ilešičeva ocena je vsekakor spodbudna, saj je profesor dober poznavalec naših razmer in je bil tudi poročevalec na lanskoletnih Benečanskih kulturnih dnevih v dvorani Belvedere.

Drugo priznanje pa je izrekel prof. Giovanni Frau z videmske fakultete za tuje jezike. Docent je predvsem poudaril pomen izdanih tiskovin za otroke in učitelje kot sta «Vartac» in «La ricerca d'ambiente nelle Valli del Natisone» (Teritorialne raziskave v Beneški Sloveniji). V pismu odgovornim pri študijskemu centru Nediža prof. Frau poveličuje pomen dosedanjega in bodočega dela centra, ki uresničuje zaščito slovenskega jezika v Beneški Sloveniji.

Pri vsem tem je treba pripomniti, da je študijski center Nediža objavil ob priliki videmske pokrajinske konference o etnično - jezikovnih skupnostih poleg že omenjene knjige « La Slavia Italiana» še Podreccovo delo «La polemica sulla Slavia Italiana», gradivo kulturnega srečanja v Podbonescu «Lingua, espressione e letteratura nella Slavia Italiana» (Jezik, izrazoslovje in književnost v Beneški Sloveniji), študijo Žive Gruden in Marte Ivašič «La politica linguistica nella Slavia Italiana» (Jezikovna politika v Beneški Sloveniji) in poročilo «Le basi e le finalità culturali nella Slavia Italiana» (Osnove in kulturni cilji v Beneški Sloveniji).

Videmski osnovnošolci v Nadiških dolinah

Na pobudo šolskih oblasti in s sodelovanjem arh. Attilia Zorattinija, učiteljice Daniele Venier in učitelja Giovannija Avanzija, so se v soboto, 13. maja, osnovnošolski učenci videmske italijanske šole «De Amicis» udeležili zanimive ekskurzije. Ogledali so si Nadiške doline in vse njihove glavne zanimivosti. Ogledali so si Landarsko jamo, hišo Giuseppa Feletiga, ki se nahaja v bližini značilnega mostiča nad hudournikom Kozica v Ljesi, v Škrutovem pa so si ogledali obrtniško delavnico «Di Fabbro» Giuseppa Sidarja. Povsod so bili deležni izrednega sprejema, v Ljesi so se naužili tudi tradicionalnih «štrukljev». V domu «Feletig» so otroci z izrednim zanimanjem sledili oblikovanju lesenih in kamenih izdelkov ter oblikovanju dekorativnih okraskov. V delavnici «Di Fabbro» pa so občudovali celoten proces ročnega izdelovanja železa.

Mladi Videmčani so se na ta način soočili z vsemi naravnimi lepotami Nadiških dolin in z njeno značilno obrtniško dejavnostjo. Taki poučni izleti naj bi namreč predstavljali nekako alternativo tradicionalnim izletom, saj otrok spoznava svoje najbližje okolje na najbolj konstruktiven način.

SEJA IZVRŠNEGA ODBORA SKGZ V GORICI

Na referendumih glasovati NE Okrepiti demokratične sile in zastopstvo Slovencev v svetih

18. junija odkritje partizanskega spomenika na Topolovem pod Matajurjem

Priprave na bližnji referendum ter na upravne volitve v naši deželi so bile poglavitna tema seje izvršnega odbora Slovenske kulturno - gospodarske zveze, ki je bila v ponedeljek zvečer v Gorici.

Iz poročila predsednika Raceta ter iz razprave je bilo jasno razvidno, da so volitve v naši deželi velikega političnega pomena in da bodo pokazale, če je bil trend, ki so ga pokazale nedavne volitve, goli slučaj, ali pa se nadaljuje. Če bi prihodnje volitve potrdile usmerjenost volivcev, kakršno so pokazale 14. maja, bi to zelo verjetno negativno vplivalo na politično življenje v Italiji. Uveljavitev protiosimskih lokalnih list v Trstu pa bi imela enake negativne posledice za lokalne politične razmere.

Interes naše skupnosti in celotne italijanske družbe je, da se sedanja parlamentarna večina med demokratičnimi strankami ohrani in okrepi, zakaj ta večina lahko jamči, da se bodo gospodarski, politični in socialni problemi italijanske družbe začeli reševati.

Kar zadeva obnašanje Slovencev na referendumih, pa je bilo izraženo soglasno stališče proti predlagateljem referenduma, kar pomeni, da bomo glasovali proti ukinitvi obeh zakonov.

Za nas je poleg tega velikega pomena, da izvolimo čimveč Slovencev v deželni, tržaški občinski in goriški pokrajinski svet ter da se ostali slovenski kandidati uveljavijo s čim večjim številom glasov.

V nadaljevanju seje je izvršni odbor SKGZ ocenil potek nedeljskega občnega zbora Slovenske prosvetne zveze v Gorici, ki spada med najmnožičnejše manjšinske organizacije in ki odigrava pomembno vlogo v našem manjšinskem življenju. Poudarjena je bila nujnost, da se SPZ okrepi v svojih strukturah, da bo kos velikim nalogam, ki jih mora reševati. Ob tej priložnosti je izvršni odbor obsodil odsotnost poročevalca slovenskega tržaškega radia na občnem zboru SPZ, posebno še, ker je znano, da zelo vestno poroča o podobnih dogodkih v zvezi z drugimi organizacijami.

Izvršni odbor je pozdravil pobudo videmske organizacije VZPI - ANPI in slovenskih kulturnih društev v videmski pokrajini, da odkrijejo 18. junija na Topolovem, kraju pod Matajurjem, spomenik partizanom, padlim v bojih z Nemci jeseni 1943. leta.

Izvršni odbor se je pridružil obsodbam, ki so jih izrekle organizacije in šole zaradi prenovedi izleta slovenske nižje srednje šole iz Gorice v Slovenijo.

V Ločniku, Romjanu in Gradežu

Odobren načrt za 123 ljudskih stanovanj

Na zadnji seji upravnega odbora zavoda za ljudske hiše so odobrili načrte za tri velike gradbene investicije v Gorici, Ronkah in Gradežu. V Gorici bodo na področju Ločnika zgradili 38 stanovanj, v Romjanu v Ronkah pa 42 stanovanj. Za stanovanja v Gorici in Ronkah predvidevajo, po sedanjih cenah, izdatek 1.870.748.000 lir. V Gradežu pa nameravajo zgraditi 43 stanovanj v skupni vrednosti ene milijarde lir. Dela bodo oddali na dražbi še v tem mesecu.

Macaluso (KPI) govoril v Gorici in Tržiču

Senator Emanuele Macaluso je v ponedeljek popoldne in zvečer govoril na dveh zborovanjih KPI. Popoldne ga je na Trgu Cesare Battisti predstavil občinstvu pokrajinski tajnik stranke Tullio Paiza, zvečer ob 21. uri pa je Macaluso spregovoril na Trgu republike v Tržiču, kjer je bilo navzočih okoli 800 poslušalcev. Občinstvu ga je predstavil Spartaco Zorzenon, navzoča pa sta bila tudi senator Silvano Bacicchi in Padovan.

Macaluso je večji del svojega govora posvetil referendumu. Pojasnil je stališče stranke, ki se med vsemi strankami demokratične solidarnosti najbolj vneto zavzema za ohranitev zakona Reale in za javno financiranje strank. V zakon Reale, je dejal, so med drugim vnesli številne spremembe. Odpravili so konfinacijo, kakršno so pojmovali v prejšnjem stoletju, ko so bili otoki ali oddaljene vasi resnično odrezani od sveta in pripornik ni mogel priti v kontakt z zunanjim svetom na takšen način, kot lahko s pomočjo telefona, teleksa itd. pride danes. Današnja konfinacija mafijcev na sever je imela za posledico ugrabitve. Naravno, da so bili fašisti proti takšnim učinkovitim popravkom zakona. Sodstvo, ki je večkrat dvomljivo ravnalo, je moralo s takšnim popravljenim zakonom udariti po prevratnikih in fašistih ter zagotavljati pogoje za vedno večji demokratični red. Seveda terorizma ne bomo zatrli samo s tem zakonom, je dejal, ampak bodo potrebni še drugi, predvsem pa bo potrebno preurediti državne inštitucije.

Uvodoma je Paiza poudaril važnost uresničevanja osimskih sporazumov za napredek naših krajev. Ko je govoril v vlogi deželne KD, je predvsem kritiziral njeno zaprtost do ljudskih zahtev in predlogov demokratičnih strank. Krščanki demokraciji je predvsem do izolacije in do razdvajanja demokratičnih sil. Paiza je v sklepnem delu svojega govora dejal, da je močna KPI jamstvo za odprto mejo in sodelovanja ob njej.

Romita (PSDI) v Koprivnem

Na otvoritvenem zborovanju PSDI v Koprivnem je vsedržavni tajnik stranke poslanec Pier Luigi Romita izrazil željo, da bi se nadaljevalo nazadovanje KPI, vendar ne v korist KD. Odpravljanje polarizacije glasov okoli dveh največjih strank pomeni udarec zgodovinskemu kompromisu in udarec težnji, da bi KD osvojila absolutno oblast. Po mnenju govornika bi okrepitev socialističnih in laičnih strank bolje zajamčila demokratično življenje v državi. Takšen razvoj bo odpravil negibnost, ki jo je pokazalo zavezništvo med KD in PSI.

Govornika je predstavil deželni tajnik William Bianchi, ki je govoril o odpravljanju posledic potresa in o podpisu osimskega sporazuma.

Šolski rezultati na trgovski šoli

Na trgovskem zavodu «Ivan Cankar» so izidi ob zaključku šolskega leta 1977-78 naslednji:

1. *razred:* izdelali so Walter Berlot, Mariza Bernardis, Eleonora Cijak, Silvester Gravner, Vera Lukman, Sandra Kosič, Moreno Marson, Luciana Predan, Marijan Sošol in Tamara Valantič. 10 dijakov ima popravne izpite, eden pa je bil zavrnjen.

2. *razred:* izdelali so David Devetak, Rozana Devetak, Livijana Devetak, Darij Gergolet, Darko Grilj, Anastazija Gril, Adrijana Maráž, Igor Pahor, Karla Sgubin in Miran Vižintin. En dijak ima popravne izpite.

V *tretjem razredu* so bili vsi dijaki pripuščeni zrelostnemu izpitu.

4. *razred:* izdelali so Ivo Cotič, Cirila Devetak, Marta Koren in Livij Rožič.

Vsi dijaki *petega razreda* so pripuščeni maturi.

● **Enotni sindikat gradbincev** in lesnih delavcev prireja danes v pisarni sindikalnih patronatov v Ulici 24. maja tečaj za delegate gradbenih podjetij. Govora bo predvsem o zdravstvenih razmerah na delovnem mestu.

● **Pisarna šolskega patronata** se je preselila iz stavbe šolskega skrbništva v stavbo starega goriškega županstva v Ulici Mazzini 7, drugo nadstropje.

Stalno slovensko gledališče v Trstu
Slovenska prosvetna zveza v Gorici
in
Zveza slovenske katoliške prosvete v Gorici
v sodelovanju z
Ustanovo za kulturne in umetniške prireditve EMAC iz Gorice

DARIO FO

SEDMA ZAPOVED: KRADI MALO MANJ

(Settimo: ruba un po' meno)

komedija v dveh dejanjih

Prevod Borut Trekman
Scena Dorian Sokolić
Kostumi Ružica Nenadović-Sokolić
Glasba Aleksander Vodopivec
Pantomima Andres Valdes
Režija JOŽE BABIČ

Jutri, četrtek, 8. junija, ob 20.30 v gledališču «G. Verdi» v Gorici (goriški abonma).

Avtobusi bodo vozili po običajnem urniku in se ustavarili na običajnih postajališčih.

NA POBUDO DRUŠTVA «A. PAGLAVEC»

USPEL POLETNI PRAZNIK PRI MADONINI V PODGORI

V nedeljo so nastopili pevski zbori - Praznik se nadaljuje v soboto in nedeljo

V Podgori so letos imeli lep uspeh s svojim poletnim praznikom, ki sta ga skupno priredila prosvetno društvo «Andrej Paglavec» in krajevna sekcija VZPI. S prazniki so v Podgori pričeli že pred leti, ko so pričeli nabirko za partizanski spomenik, po opravljenem delu pa s prazniki nadaljujejo, bodisi ker so se ljudje nanje navadili bodisi ker potrebujejo denar za nadaljnje delovanje, v tem trenutku za izplačilo oblek pevskega zbora.

Letos so imeli, za razliko od lani, lepo vreme. Praznik so pričeli že v petek zvečer s tekmovanjem v briškoli, na katerem je bilo 64 parov. Enako je bilo v soboto zvečer. Oba večera in tudi v nedeljo je za plesalce igral priznani ansambel «Mejaši». V nedeljo pa so imeli domačini veliko dela. Domači pevci so nastopili skupno z onimi «Briškega griča» iz Števerjana in «Vesne» iz Križa ter z godbo na pihala s Proseka, ki je zatem še zabavala prisotne. Podgorski pevci so ta dan kar dvakrat nastopili, saj so peli zjutraj na občnem zboru SPZ. Saverij Rožič je vse prisotne na podgorskem prazniku pozdravil ter poudaril pomen, ki ga imajo srečanja naših kulturnih skupin ter bivših partizanov.

V ponedeljek zvečer pa so za zabavo igrali člani ansambla «Lojze Hlede» iz Števerjana, ob tej priliki so izvolili najlepše mladenke: to so Elizabeta Kovic, Monica Hlede in Leonora Milocco, vse iz Podgore. Zaradi uspeha in tudi ker bo v bližnji športni hali v soboto zvečer mednarodna košarkarska tekma med Italijo in Francijo bodo praznik ponovili v soboto in nedeljo, vendarle le z rekreacijskim programom.

● **Na pobudo goriške občine** in splošne bolnišnice bo v četrtek, 8. junija, ob 21. uri v Avditoriju v Ulici Roma koncert ansambla «Gruppo strumentale giuliano», ki bo izvajal skladbe C. Stamitza, W. A. Mozarta in A. Gyrowetza.

Z ZADOVOLJNIMI OBRAZI NA POČITNICE

Za večino dijakov na slovenskih šolah se je šolsko leto včeraj zaključilo

Male mature so se že pričele, v osnovnih šolah bodo izpiti šele 16. junija

Nasmejani obrazi dijakov višjih srednjih šol

Z zadovoljnimi obrazi so včeraj in v ponedeljek dijaki slovenskih in drugih srednjih šol v Gorici zapuščali, po zaključni šolski maši, šolska poslopja. Za večino dijakov se pričenjajo počitnice, nekateri, v višjih srednjih šolah se bodo morali poleti potruditi, da na popravnih izpitih v septembru nadoknadijo zamujeno, nekateri pa bodo morali ponavljati razred. Število padlih je bilo v nekaterih razredih, tudi na slovenskih šolah, letos precej visoko. To je znak, da je treba z vseh vidikov gledati na šolo z resnostjo.

Dijaki tretjih razredov nižje srednje šole «Ivan Trinko» in dijaki tretjega razreda trgovske šole «Ivan Cankar» so pričeli z malimi maturami že v ponedeljek in sicer z nalogo iz italijanščine. Pismene izpite bodo imeli še v teh dneh, ustne pa prihodnji teden. Maturanti pa bodo pričeli pismene izpite šele julija, nekateri v Trstu, drugi pa v Gorici.

O šolskih izidih v posameznih razredih smo že poročali in bomo še poročali v naslednjih dneh.

Tudi v osnovnih šolah se je, zaradi nedeljskega referenduma, pouk končal predčasno. Včeraj so imeli v večini osnovnih šol zaključne šolske maše, izpite čez peti razred pa bodo imeli 16. junija.

Didaktični ravnateljstvi za slovenske šole na Goriškem sta nas obvestili, da bo vpisovanje v prve razrede osnovnih šol od 20. do 29. junija, od 9. do 12. ure, na posameznih šolah. V poštev pridejo otroci rojeni v letu 1972. Učenci ostalih razredov bodo uradno vpisani v naslednje razrede. Morebitne premestitve morajo starši javiti. Pozivamo slovenske starše, da vpišejo svoje otroke v slovensko šolo.

Šolske vesti

Ker je težko dobiti nekatere šolske knjige vabi v imenu nekaterih staršev, **Nižja srednja šola «Ivan Trinko»** vse starše dijakov, ki so obiskovali to šolo, naj bi se zbrali na šoli jutri, v četrtek, 8. junija, ob 18. uri, da bi oddali knjige, ki so njihovim otrokom odlužile. Te knjige bodo odkupili starši drugih otrok.

Kino

Gorica

VERDI 17.00—22.00 «Isole nella corrente». G. S. Scott, in D. Hennings, Barvni film.
CORSO 18.00—22.00 «Stato interessante». E. Montesano in A. Asti. Prepovedan mladini pod 14. letom.
MODERNISSIMO 17.30 — 22.00 «Anno 2000 — La corsa della morte». D. Carradine in S. Stallone.
CENTRALE Zaprto.
VITTORIA 17.00 — 22.00 «Le allegre collegiali».

Tržič

PRINCIPE 17.00 — 22.00 «L'uovo del serpente».
EXCELSIOR 16.30—22.00 «Questa è la mia terra».

Nova Gorica in okolica

SOČA «Vijoličasti taksi», ameriški film ob 18. in 20. uri.
ŠEMPETER «Topovi z Navarona», ameriški film ob 18. in 20. uri.

Včeraj - danes

Iz goriškega matičnega urada

RODILI SO SE: Francesca Colja, Elisa Berne, Gianfranca Anconetti, Barbara La Barbera, Ezio De Crignis, Giorgio Bregant.

UMRLI SO: 80-letna upokojenca Irma Feresin; 72-letni upokojenec Augusto Bon, 73-letni upokojenec Tarcisio Vanon; 87-letna upokojenka Maria Marega vd. Medeot; 40-letni delavec Giuseppe Pelos; 83-letni upokojenec Angelo Feresin.

DEŽURNA LEKARNA V GORICI

Danes ves dan in ponoči bo v Gorici dežurna lekarna Tavasani, Korzo Italia 10, tel. 2576.

DEŽURNA LEKARNA V TRŽIČU

Danes ves dan in ponoči je v Tržiču dežurna lekarna bolnišnice, Ul. Terenziana 26, tel. 44337.

PODALJŠAN JE BIL ZA ENO LETO

Nad 11 milijard lir je vrednost menjave na področju goriškega trgovinskega sporazuma

Sporazum je v več kot 20 letih koristil gospodarstvu Gorice, dela videmske pokrajine, Nove Gorice, Tolmina in Sežane

Konec letošnjega aprila je ministrstvo za zunanjo trgovino sporočilo zainteresiranim trgovskim zbornicam, da so za leto dni podaljšali veljavnost tako imenovanega goriškega trgovinskega sporazuma med Jugoslavijo in Italijo, ki zanima na italijanski strani vse področje goriške pokrajine in del videmske, na jugoslovanski pa občine Nova Gorica, Sežana in Tolmin. Sporazum bo imel veljavnost do 30. marca prihodnjega leta in bo avtomatično podaljšan iz leta v leto, če ne bo nasprotnih mnenj z ene ali druge strani. Sporazum je bil podpisan 30. marca 1955 in je veliko pripomogel tako v prvih letih kot v sedanjem razdobju k trgovinski izmenjavi med sosednjimi kraji. Postopoma so, upoštevajoč spremembe v zanimanju trgovcev, menjavali kontingente blaga. Tako je bilo tudi letos. Tudi vrednost menjajočega se blaga so postopoma višali upoštevajoč inflacijo. V letošnjem poslovnem letu bo moč uvoziti v Italijo blago v vrednosti 5.700.000.000 lir, prav toliko bo moč izvoziti.

Na tabeli A, kjer je našteto jugoslovansko blago, ki ga lahko uvozimo, je na prvem mestu goveje meso (1.500 ton), v skupni vrednosti 1.700.000.000, zatem svinjsko meso v vrednosti 300 milijonov, divjačina za 20 milijonov, ribje konzerve za 20 milijonov, mleko in mlečni izdelki za 150 milijonov, vino za 20 milijonov, pivo za 20 milijonov, med za 20 milijonov, sveže sadje in zelenjava za 120 milijonov, gobe za 150 milijonov, sadnji sokovi za 10 milijonov, tekstilni in usnjeni izdelki za 150 milijonov, pohištvo in drugi lesni izdelki za 200 milijonov, les za 350 milijonov, cement za 320 milijonov, kraški kamen za 250 milijonov, les za kurjavo za 200 milijonov, perutnina za 100 milijonov in za 1.600.000.000 lir raznih vrst blaga.

Na tabeli B pa je našteto blago, ki se iz italijanskega področja lahko izvozi na sosedno jugoslovansko področje. Južno sadje in zelenjava v vrednosti 300 milijonov, drogerijski proizvodi za 50 milijonov, tekstilni izdelki za 50 milijonov, električni material in namomestni deli za 500 milijonov, nadomestni deli za vozila 1.400 milijonov, stroji za kmetijstvo in nadomestni deli za 450 milijonov, orodni stroji za 700 milijonov, izdelki iz plutovine za 300 milijonov, plastični in kmečki izdelki v vrednosti 500 milijonov, fotografski material za 50 milijonov, keramični izdelki za 50 milijonov, gnojila za 50 milijonov, nadomestni deli za avtomobile za 550 milijonov, ure in glasbeni inštrumenti za 50 milijonov in drugo raznovrstno blago v vrednosti 700 milijonov lir.

Na področju videmske pokrajine spadajo v območje tega sporazuma občine v Beneški Sloveniji, Reziji in Kanalski dolini

Ponovna odložitev procesa proti Rinaldu Paolinu

V Brindisiju se je včeraj nadaljeval proces proti 20-letnemu Goričanu Rinaldu Paolinu, ki je 10. aprila letos ubil 21-letno Rosalbo de Vincentiis in ranil njenega moža. Včerajšnja razprava je trajala le nekaj minut, ker sta Paolinova zagovornika predložila več zdravniških spričeval, iz katerih naj bi bilo razvidno, da mladenič občuti fizične in psihične posledice dednega značaja. Državni tožilec in zastopnik prizadete stranke sta zahtevala dokumentacijo na vpogled, zaradi česar so proces odložili na 3. julij.

Izleti

SPD v Gorici priredi v nedeljo, 18. junija, družinski izlet z avtobusom na Štajersko z obiskom Celja, zdravilišča Doberne in Velenja. Prijave sprejemajo na sedežu društva ob delavnikih do 12. ure in to do vključno ponedeljka, 12. junija.

PREDSEDNIŠKO IN TAJNIŠKI POROČILI NA NEDELJSKEM, 22. OBČNEM ZBORU SLOVENSKE PROSVETNE ZVEZE

DUŠAN KALC, TAJNIK SPZ NA TRŽAŠKEM:

LE OSVEŠČENA, KULTURNO ZGRAJENA SKUPNOST BO KOS DEROČEMU TOKU SODOBNEGA ŽIVLJENJA

Dušan Kalc

Snovanje in delo Slovenske prosvetne zveze in vseh vanjo včlanjenih društev in skupin je bilo v preteklosti, je v sedanjosti in bo v prihodnosti trdno osnovano na prepričanju, da se moramo kot narodnostna skupnost nenehno in vztrajno usposabljati in izpopolnjevati za učinkovitejše reševanje zahtevnih nalog, ki nam jih nalaga življenjska stvarnost in prepričanju, da se bomo le kot narodnostno in družbeno osveščena in kulturno bogata skupnost, svesta si svoje zgodovinske vloge in osvobojena škodljivih predsodkov ne le bolj ugodno branili pred asimilacijskimi napadi vsake vrste in še utrdili svojo rast in razvoj na vseh področjih družbenega udejstvovanja, temveč tudi poplemenitili in obogatili širše okolje, ki nas obdaja.

Naših specifičnih problemov pa ni mogoče proučevati (in reševati) ločeno od tega, kar so širši, izredno naglo se razvijajoči procesi družbenopolitičnega in gospodarskega dogajanja.

Deroči tok sodobnega življenja z vedno večjo močjo in neusmiljenostjo podira krhkejše kulturne vrednote, jim v svojih vrtincih naglo spreminja podobo, da so naplavne včasih pošastno iznakažene. Zato mora biti prva skrb, da preprečimo temu toku, da bi odnesel in uničil vrednote, ki sta jih naš narod in naša narodnostna skupnost skovala za ceno velikih naporov trpljenja in žrtev.

To pa bomo preprečili predvsem, če bo naša narodnostna skupnost dovolj osveščena, izobražena in kulturno zgrajena. Vendar ne le s poznavanjem tradicij in zgodovine, temveč s temeljnim poznavanjem današnjih razmer ter z aktivnim vključevanjem v širše dogajanje družbe bomo lažje zaščitili in ohranili našo narodnostno istovetnost ter istočasno napredovali v smeri uresničevanja načela, da mora postati neka narodnostna in jezikovna manjšina s svojimi značilnostmi element obogatitve širše skupnosti, ne pa nekaj odvečnega, kar je treba odpraviti. In iz tega zornega kota manjšina resnično lahko odigra vlogo mostu med narodi in državami.

Kako je bilo ob upoštevanju teh načel zastavljeno naše dosedanje delo in kako bi si morali naše delo zastaviti v prihodnosti, da bi bilo uspešnejše in učinkovitejše?

Prva dolžnost vseh naših osnovnih organizacij, s prosvetnimi društvi na čelu, je predvsem ta, da budno spremljajo dogajanje v svetu in v naših ožjih mejah, da se v to dogajanje aktivno vključujejo in nanj vplivajo: Vendar bodo nedvomno lahko bolj vplivale na splošno dogajanje tiste organizacije, ki so dosegle zadovoljivo stopnjo organiziranosti, ki imajo jasne cilje in programe, ki so si s svojim specifičnim (v našem primeru kulturno umetniškim) delovanjem pridobile določen ugled, ki odražajo vzdušje, hotenje in utrip tudi številčno široke krajevne skupnosti, ki imajo sodobnejše, odprtejše poglede na današnjo stvarnost in se ne opirajo na ozko provincialistično gledanje, na zatohle in preživele kampanilizme ali druge zastarele usedline preteklosti.

Posebno in nadvse pomembno poglavje v našem narodnostnem življenju predstavlja odnos naših kulturnih organizacij do šole. Stalno zatrjujemo, da bi se morali naša šola in izvenšolska kulturna stvarnost tesno in neločljivo prepletati, vzajemno izpopolnjevati in dopolnjevati. Zatrjujemo, da je potreben stalen dialog, ki se ne sme omejevati le na takšne oblike sodelovanja, kot so skupne prireditve in proslave in drugi podobni skupni nastopi, temveč mora sprožiti neko vsebinsko sodelovanje, ki bo stvarno prispevalo, da bo ljudsko kulturno gibanje resničen izpopolnjevalec in nadaljevalec vzgojno izobraževalnega ter narodnostno in družbeno osveščevalnega procesa in da bo šola po drugi strani veren tolmač naših kulturnih potreb ter v resnični funkciji potreb razvoja vse naše skupnosti.

To prelivanje poteka, žal, prepočasi. Šolske oblasti se ob občajni pasivnosti nekaterih naših šolnikov, krčevito branijo prevelikih sprememb v tem pogledu, kakor se temu upirajo določeni konservativni krogi. Zato se tudi pooblaščeni odloki o šolstvu, ki naj bi postopno reformirali šolski ustroj v državi in privedli do večje demokratizacije šolskega sistema ter njegovega odpiranja zunanjim dejavnikom, prepočasi izvajajo.

Po drugi strani tudi mi, ki delujemo v raznih organizacijah, najbrž nismo napeli vseh sil, da bi vplivali na ta proces demokratizacije. Prevečkrat so tudi stiki Slovenske prosvetne zveze in vanjo včlanjenih društev s šolo potekali zgolj na površju, s skupnim prirejanjem raznih nastopov (kar je sicer tudi pozitivno in potrebno), se pa ni, denimo s konkretnimi srečanji med odbori društev (in tudi samim predsedstvom SPZ) ter šolskimi sveti, poglobilo vprašanja sistematičnega in kontinuiranega sodelovanja in ustvarjanja skupnih pobud, tako za popestritev kulturno prosvetnega dogajanja kot za obogatitev šole same, predvsem pa za pravilno usmeritev našega splošnega kulturnega delovanja, ki mora črpati iz pozitivnih tradicij in ljudskih izročil (to je takih, ki so lahko element napredka in sožitja), obenem pa se naslanjati na današnjo stvarnost, z vsemi neštetimi problemi, ki jih srečujemo na vsakem koraku in ki gredo od vprašanj zaposlovanja, zdravstva, prevozov, socialnega skrbstva, urbanističnega načrtovanja ali izvajanja osimskih sporazumov do vprašanja aktivnega antifašizma.

Omenil sem naslombo na pozitivne tradicije in povezavo s sedanjo stvarnostjo — to sta načeli, ki se morata vse bolj utrjevati v zavesti naših kulturnih delavcev.

Pri prvem je mišljeno tudi ohranjevanje ljudskih izročil. Neki narod ali narodnostna skupnost je toliko bolj bogat, kolikor bogatejša je njegova kulturna zakladnica. Iz nje mora črpati pristne in zdrave sokove prave ljudske kulture in tradicij, po katerih se razlikuje od drugih narodnosti, a s pomočjo katerih gradi tudi boljše razumevanje med sosedi. V tem vidiku mora predstavljati vrednotenje ljudskih izročil element zbliževanja ter nauk za gradnjo boljšega družbenega modela.

Drugo vprašanje je vprašanje povezave s sedanjo stvarnostjo. Predvsem gre poudariti, da sta ta dva elementa tesno povezana in nekako soodvisna. Težko bomo spoznavali in razumevali sedanja dogajanja, če ne bomo poznali in razumeli preteklosti, vendar bomo tudi težko cenili preteklost, če ne bomo aktivno vključeni v sedanje družbeno dogajanje. Prvenstvena naloga društev je torej, da živo spremljajo vse probleme, ki nastajajo v krajih, kjer posamezna društva delujejo, ter širših problemov, ki zadevajo vso narodnostno skupnost.

Druga nič manj pomembna smer, v katero morajo pri tem kreniti prosvetni delavci, je aktivna soudeležba pri odločanju o raznih upravnih zadevah. V človeku se čedalje bolj razvija zavest, da se mora v okviru skupnosti, ki ji pripada, sam neposredno angažirati in pomagati, da se bo ta skupnost razvijala. V duhu te zavesti in s pomočjo progresivnih družbenih sil se je sprožil tudi pri nas na Tržaškem proces decentralizacije upravnega življenja. Čez nekaj dni bomo namreč v Trstu prvič stopili na volišča, da bi poleg občinskega sveta izvolili tudi rajonske svete, ki bodo tudi odločali o nekaterih problemih krajevnega značaja, o problemih, ki nas vsak dan žulijo. Vendar bodo ti organi lahko odigrali učinkovito vlogo pri zaščiti interesov naše skupnosti le, če bodo imeli za sabo oporo in pomoč množice z baze, če bodo krajevne skupnosti znale dovolj energično in utemeljeno pritiskati na upravo.

Tem vprašanjem je SPZ v okviru svojih možnosti posvetila in bo tudi v prihodnje posvetila vso pozornost. Težnja po večji participaciji velja tudi za višje ravni upravno političnega življenja. Ko gre na primer za določevanje podpor iz javnih sredstev za kulturne dejavnosti, je naša narodnostna skupnost, ki bi morala biti zaradi svoje specifične funkcije v okviru kulturne stvarnosti dežele Furlanije - Julijske krajine, deležna vse pozornosti, običajno grobo prezrta. Letna deželna podpora petih milijonov za dejavnost SPZ in njenih društev je naravnost žaljiva.

Ob tem z določenim zadovoljstvom ugotavljamo, da se kulturno prosvetno življenje na Tržaškem v zadnjem času, kljub dokaj neugodnim pogojem razvija. O tem pričajo nekatere številke. Število društev je od prejšnjega občnega zbora narastlo na Tržaškem od 24 na 26. Pred kratkim sta za vstop zaprosili obnovljeno društvo v Rovtah in na Kolonkovcu, ki urejuje svoj Prosvetni dom in ki je že začelo s kulturnimi pobudami, ter Društvo Slovencev miljske občine, ki je že precej razpredlo svojo dejavnost.

Ko navajamo te spodbudne številke, moramo obenem priznati, da nekatera društva, ki jih uvrščamo v ta seznam, že dalj časa životarijo in obsega njihovo delovanje le občasne pobude. To so zlasti društva v tržaških predmestjih.

V porastu pa je bilo v pretekli sezoni tudi število kulturno prosvetnih prireditev. Skupaj jih je bilo samo v enem letu nad 300. Med pomembnejšimi prireditvami v obdobju od zadnjega občnega zbora zveze naj omenimo tradicionalno zborovsko revijo «Primorsk poje».

V zadnjem razdobju sta stekli tudi reviji mladinskih in otroških pevskih zborov «Naša pomlad», ki poteka v sodelovanju s šolami in ki je najboljše jamstvo za kontinuiteto te zvrsti kulturnega udejstvovanja, ter revija Pesem v prijateljstvu.

Precejšnjo pozornost smo v preteklem razdobju od zadnjega občnega zbora posvetili vprašanju Beneške Slovenije, predvsem ob času katastrofalnega potresa, ki je hudo prizadel tudi te predele. SPZ je bila pobudnica skupaj z ZSSDI prve nabiralne akcije za pomoč prizadetemu prebivalstvu. V tem okviru je bila tudi prireditev Mladi za Benečijo.

Stiki z matično domovino so se tudi v zadnjem razdobju zadovoljivo nadaljevali. Poleg večjih prireditev in gostovanj je bilo tudi nešteto stikov in kulturnih izmenjav med posameznimi društvi. To sodelovanje je najzgovornejši dokaz dejanskega enotenja slovenskega kulturnega prostora, ki se mora še naprej razvijati.

V zadnjem času so nekatera društva navezala podobne stike tudi z italijanskimi društvi.

Naj omenimo še razne proslave. Zveza in društva so se aktivno vključili tako v proslavljanje Cankarjeve, kot Kosovelove in letos Župančičeve proslave, čeprav pri tem ni potekalo vse tako, kot bi bili pričakovali. Te proslave postajajo vse preveč stereotipne in včasih predvsem za mlade ljudi neprivlačne. Razmišljati bo treba o novih oblikah in novih prijemih. Sem spadajo tudi vsakoletne Prešernove proslave. Glede osrednjih proslav je treba omeniti, da se je v njih izražalo sodelovanje s Slovensko prosveto. To sodelovanje se je letos prekinilo in sta bili zato Prešernovi proslavi ločeni. To dejstvo je podžgalo razne polemike, ki gotovo niso prispevale k razčiščevanju odnosov ter ohranjanju stikov in sodelovanja. Naj ob tem poudarimo le to, da je SPZ zagovarjala in še naprej zagovarja potrebo po enotnosti in sodelovanju z vsemi dejavniki družbeno kulturnega življenja v zamejstvu, ki se zavzemajo za pravice naše narodnostne skupnosti, in da je ta stališča konkretno izpričala z vsemi pobudami, ki jih je dajala tudi v zvezi s prirejanjem skupnih Prešernovih proslav, vendar plodno sodelovanje ne more potekati enosmerno, kakor tudi ne sme potekati za ceno odpovedovanja temeljnim vrednotam in značilnostim, ki nas opredeljujejo.

Ko se pripravljamo, da bi bila nadaljnja pot naše zveze uspešnejša in boljša, kot je bila do danes ter da bi z našim delom bolje prispevali k razvijanju ne le narodnostne skupnosti, kateri pripadamo, temveč tudi k razvijanju sožitja in miru v tem predelu Evrope, se zavedamo, da so naše naloge težke in naše moči nezadostne. Prav zato bo treba odločneje zavihati rokave, prepričevati predvsem mlade rodove, naj se vključujejo v organizirano delo, preosnovati, posodobiti in popestriti oblike našega sodelovanja, skratka okrepiti naše vrste. Problemov je torej veliko in ob njihovem navajanju se nam samo od sebe vsiljuje vprašanje, kakšen je položaj na kadrovskem področju, od katerega je pač v veliki meri odvisno reševanje vseh teh problemov. Tudi razveseljivo dejstvo, da se je prosvetna dejavnost v zadnjem času razmahnila, spremlja zaskrbljenost, kako bomo sedanji preporod ohranjali in naprej oplajali, če ne bomo vzporedno poskrbeli za ustrezno strokovno podlago, brez katere ne more biti uspešnega kakovostnega premika v tem našem kulturno prosvetnem prizadevanju.

MARKO WALTRITSCH, TAJNIK SPZ ZA GORIŠKO:

Za nujni prehod iz kvantitete v kvaliteto so potrebni kadri, vaditelji, organizatorji

Ko smo se pred približno petimi leti sešli na 20. občni zbor naše zveze v Kulturnem domu v Sovodnjah, smo se zbrali v pred kratkim odprtih prostorih. Ko smo bili zbrani na 21. občnem zboru naše zveze pred dvema letoma v Dijaškem domu v Trstu, smo bili tik pred otvoritvijo novega hrama slovenske kulture — doma Andreja Budala v Štandrežu in sedaj, ko lahko delajo Štandrežci in mi z njimi dveletni obračun, ugotavljamo, da so bili napori in investicije vloženi v naše prosvetno-kulturne domove prepotrebni in pravilni.

Ko se danes nahajamo tu, v novi dvorani, ki jo je zgradila deželna uprava za potrebe kulturnega izživljanja v Gorici in kjer smo mi Slovenci imeli v letošnjem letu vrsto prireditev, beležimo spet uspehe in pričakovanja prav na področju ureditve naših manjšinskih objektov, kjer se in se bomo kulturno, športno in sploh družabno izživljali. Če na eni strani lahko poudarjamo na današnjem občnem zboru zmage in uspehe prosvetnih društev «Andrej Paglavec» v Podgori, «Vipava» na Peči in Rupi, «Kras» v Dolu in na Poljanah, ki so si uredili nove, čeprav skromne prostore za svoje delovanje, če lahko poudarimo uspehe prosvetnih društev «Jezero» v Doberdobu, «Briški grič» v Števerjanu, «Naš prapor» v Pevmi in Oslavju, ki so dobila novo opremo na sedežih, moramo na drugi strani poudariti željo, da bi prišli čimprej do svojih prostorov tudi v drugih krajih, kot n.pr. na Vrhu, kjer deluje prosvetno društvo «Danica» ter do boljših prostorov tudi v nekaterih od že omenjenih krajev, predvsem pa v mestu Gorici.

V našo prijateljsko, prijetno a dotrajano dvorano nekdanje «Mladike», ki smo jo pozneje poznali kot «Zlati pajek» ali «Prosvetna dvorana», skoro ne zahajamo več, ker so jo starost in potres odpisali. Kmalu, skoro gotovo že letos bomo dobili nove prostore za prosvetno in glasbeno dejavnost. Krona vsega našega pričakovanja pa je Kulturni dom, ki se hitro dviga iz tal in kjer bo že čez nekaj let odprta dvorana, ki bo služila gledališču in koncertom in ki bo kot najlepša dvorana v Gorici v ponos vsem Slovencem, posebno pa še nam Slovencem v Gorici. V sklopu tega slovenskega središča bo tudi športna hala, ki bo odprta najbrž že letos jeseni in kjer se bo naša mladina telesno razvijala.

Realnost novih prosvetnih sedežev je prinesla novega zaleta v našo ljudskoprosvetno, kulturno in družabno dejavnost na splošno. Tradicionalnim oblikam naše prosvetne dejavnosti, t.j. pevskim zborom, dramskim družinam, akademijam, smo dodali nove oblike, od fotografske, do šahovske, do razstavne, do zbiranja starih dokumentov, do rekreacije in marsikje tudi take dejavnosti, ki ne spada izključno v prosvetno področje, služi pa prosvetnemu društvu, da razširi število svojih članov in sodelavcev. Mislim predvsem na kotalkarsko dejavnost, ki se je zelo razvila v prosvetnih društvih «Oton Župančič» v Štandrežu in «Vipava» na Peči.

Dejavnosti imamo na Goriškem zelo veliko. V dveletnem razdobju smo zabeležili 500 prireditev, to po zaslugi aktivnih članov prosvetnih društev. Nočemo in ne smemo računati z uravnilovko, kajti ponekod so društva zelo aktivna, nekatera imajo v svojem obračunu kar po eno prireditev na teden, drugod pa se društva omejujejo na nekaj prireditev na leto. Smo pa na tesnem z vaditelji. Težave so z režiserji, pevovodji, folklornimi vaditelji. Ne da bi opuščali dosedanja prizadevanja, moramo prihodnje obdobje posvetiti vzgajanju kadrov, vzgojiteljev, vaditeljev, organizatorjev, tako na osrednji ravni kot na ravni posameznih društev. Dosegli smo tak razmah v našem delovanju, da ne moremo več dalje brez primernih kadrov in to tudi ker nujno prehajamo iz kvantitete v kvaliteto.

Ko je govor o novih prostorih, je omeniti tudi knjižnico «Damir Feigel». Faza preurejanja te knjižnice je pri kraju, lahko bi jo bili odprli že pred občnim zborom, pa smo hoteli počakati nekaj mesecev, da pričnemo z delom v novih prostorih. V okviru knjižnice bo deloval tudi študijski oddelek, ki bo imel nalogo zbirati dragoceno dokumentacijo o življenju naših ljudi v teh krajih v preteklosti in sedanjosti. Mladi rod marsikdaj ne ve, kaj vse so imeli naši predniki, zato je prav, da mu vse to prikažemo in da prikažemo naše delo, našo preteklost in našo sedanjost tudi italijanskim in furlanskim sosedom. V knjižnici bomo imeli stari knjižni fond nekdanje ljudske knjižnice in čitalnice.

Posebno pozornost posvečajo naša društva, ki delujejo na kraškem področju, obnavljanju slovenskega organiziranega življenja na Lašškem, t.j. v tržiškem okolišu, kjer biva veliko naših ljudi. Tam se je ustanovil večnamenski kulturni center, ki ima tudi svojo slovensko sekcijo, v Ronkah so odprli občinsko knjižnico, kjer imajo tudi slovenske knjige, v tem ko v drugih krajih imajo tečaje slovenskega jezika, prav sedaj pa je v teku akcija, da bi na tem področju obnovili tudi slovensko šolstvo, ki je bilo prekinjeno pred dvajsetimi leti. Našim prosvetnim delavcem na goriškem Krasu je tako naložena dvojna naloga: razvijati kulturno dejavnost v domačem kraju in pomagati rojakom v bizjaški ravnini.

Stiki z raznimi, društvi na jugoslovanski strani Primorske so vsakdanja stvar in ne gre več za uradne stike, ampak za ustvarjanje prijateljstva in tovarištva.

Poglavje zase so stiki med Sovodnjami in Škofjo Loko. SPZ si šteje v čast, da je pred leti s folklorno skupino in nonetom iz Sovodenj ter s pevskim zborom iz Štandreža navezala stike s prosvetnim društvom v Železnikih. Stiki med društvi na Goriškem in onimi na širšem področju škofjeloške občine so tako prerasli, da je prišlo do uradnega pobratenja med občinama Sovodnje in Škofja Loka. Prvi del pobratilne svečanosti je bil v Škofji Loki 18. marca letos, drugi, zaključna faza, pa bo v Sovodnjah v kratkem, prav v okviru tradicionalnega praznika, ki ga vsako leto prireja tamkajšnje naše prosvetno društvo. Prosvetni delavci smo torej zaorali ledino in nudili širšemu svetu utrjeno prijateljstvo. Želimo, da bi prišlo še do drugih takih pobud.

Tu pridemo tudi do najbližjega stika z Zvezo slovenske katoliške prosvete. S to zvezo in z društvi, ki so v njej včlanjena, si želimo dobrih odnosov in odpravo vseh nerazumevanj, ki tu pa tam pokvarijo te dobre odnose. Poleg skupnega prirejanja gledališke in abonmajske sezone, imamo več nastopov, na katerih nastopajo naše in njihove skupine. Seveda pri tem vsakdo med nami ohranja svojo svetovnonazorsko opredelitev, skupno pa sodelujemo v tem, kar nas druži, t.j. v prizadevanju za razvijanje slovenske kulture.

Ne moremo mimo stikov z italijanskim prebivalstvom. Teh si želimo še več in še bolj kvalitetnih. Nujno je, da naše skupine nastopajo na njih praznikih, da vodijo italijanske skupine v naše vasi.

Omenil sem že težave z vaditelji. Kljub vsemu pa moramo to mesto pohvaliti naša društva, da so v zadnjem razdobju še bolj razvila svojo dejavnost. Delujoča društva imamo v Doberdobu, Dolu, na Vrhu, v Sovodnjah, Gabrjah in na Peči, v Štandrežu, Gorici, Pevmi, Podgori in Števerjanu. Delujejo moški pevski zbor «Jezero» v Doberdobu, moški zbor «Kras» v Dolu, dekliški zbor na Vrhu, Nonet v Sovodnjah, moški, mešani, ženski in otroški zbor «Oton Župančič» v Štandrežu, moški zbor «Andrej Paglavec» v Podgori in moški zbor «Briški grič» v Števerjanu. V Sovodnjah delujeta še folklorna skupina in dramska družina. V društvih «Vipava» na Peči in «Oton Župančič» v Štandrežu delujeta kotalkarski skupini, v društvih na Vrhu, v Dolu in v Pevmi pa imajo še nekatere druge športne zvrsti. Poleg osrednjega slovenskega fotokluba «Skupina 75» delujejo še fotoodseki v Štandrežu, Sovodnjah, Dolu in Doberdobu.

Večkrat smo že ugotovili, da je prosvetno društvo osnovna celica našega manjšinskega delovanja. Čeprav ne zanikamo potrebe obstoja in delovanja drugih društev in organizacij, ki delujejo na svojih specifičnih področjih, — in s temi smo vedno sodelovali in želimo še vnaprej sodelovati — moramo poudariti, da se v prosvetnem društvu ohranjata in razvijata slovenska beseda in slovenska kultura. Dolgoletne izkušnje nam povedo, da v krajih, kjer je imelo prosvetno društvo glavno besedo in vodilno vlogo, tam ni bilo problemov z vpisom otrok v slovenske šole. In vsi vemo kakšno važnost ima za vse nas slovenska šola. Kjer pa je prosvetno društvo igralo podrejeno vlogo, tam smo imeli in še imamo odprte probleme tudi z vpisom slovenskih otrok v slovenske šole.

Marko Waltritsch

S tem v zvezi je treba poudariti tudi da mora biti naše delo upro predvsem v ohranjanje in razvijanje slovenskega jezika, slovenske kulture, slovenske misli. Na eni strani se čutimo aktivno vključene v moderne in napredne tokove življenja države, v kateri živimo, na drugi, in ta je za nas važnejša, pa moramo ohraniti svojo slovensko identiteto.

Vprašanje zase je naša slovenska šola. Iz podatkov ugotavljamo, da se stalno razvija in prepričani smo, da ima naša šola, v času uresničevanja jugoslovansko-italijanskih sporazumov ter vedno večje demokratizacije v italijanski državi, še večjo možnost razvoja. Tudi v trenutku, ko se pričenja z reformo višjih srednjih šol na področju vse države. Prosvetni delavci smo vedno tesno sodelovali z našo šolo. To ne le v obojestranskem, če ga smem tako imenovati, «izkoriščanju» zmogljivosti drugega, marveč tudi v trenutku, ko je bilo in je treba iskati učence za našo šolo. Naša prosvetna društva so neposredno angažirana v vsakoletni akciji novačenja otrok za naše vrtce in naše osnovne šole, aktivna pa so bila tudi v takih težkih trenutkih, ko je bil negotov obstoj dveh razredov nadaljevalnega tečaja trgovske šole. Ker sta slovenska šola in prosvetno društvo neločljiva pojma bomo s takim sodelovanjem še nadaljevali.

KLAVDIJ PALČIČ, PREDSEDNIK SLOVENSKE PROSVETNE ZVEZE:

Kulturno prosvetna dejavnost je jamstvo za ohranitev naše nacionalne skupnosti

Klavdij Palčič

Dvaindvajseti redni občni zbor SPZ je v času, ki ga Slovenci v Italiji doživljamo v vzdušju pričakovanja in z občutkom, da je ta doba za nas prehodnega značaja. V kratkem bi moralo priti do bistvenega premika v življenju nas vseh kot nacionalne manjšine. Morali bi končno doseči tisto globalno zakonsko zaščito, za katero se že tako dolgo potegujemo in v podporo katere je bilo danih toliko izjav na raznih forumih in na različnih ravneh, da se nam zdi, da bi bila vsakršna dodatna zamuda le namerno zavlačevanje.

Naša zveza in vsa društva in skupine, ki so v njej včlanjene, predstavljajo skupaj z drugimi našimi organizacijami tisto moč, ki more temu zavlačevanju osporavati in s pritiskom ter stalno budnostjo doseči, da se obveznosti vlade in parlamenta do nas končno le izpolnijo na pravilen način. Naša zavzetost, da se stvari bistveno premaknejo, naj pride do izraza tudi danes na tem občnem zboru, kajti prav je, da se kot zrela in organizirana skupnost.

Zahtevamo, da se delo v komisiji za vprašanja Slovencev pri predsedstvu vlade stvarno izpelje z namenom, da se uresničijo upravičena pričakovanja Slovencev, da pride v najkrajšem času (vsekakor v obljubljenem roku) do formulacije pravičnega zakona o naši globalni zaščiti in do njegove odobritve v parlamentu. Ta zahteva se nam zdi umestna tudi in še posebno v trenutku, ko se v državi, v kateri živimo povzročajo načrtne napetosti in dramatični poskusi destabilizacije, ki objektivno vodijo v regresijo v novo fašistično obdobje, ko bi izgubili vse to, kar so si znali delovni ljudje in njih demokratične organizacije pridobiti v več kot 30 letih. Naša zahteva predstavlja danes, v tem boju, delež k nadaljnji demokratizaciji države, kot so predstavljali delež k istemu cilju tudi vsi naši dolgoletni napori, da se v duhu antifašizma uveljavijo v naših krajih odnosi bratskega sožitja med Slovenci in Italijani.

V principu je sožitje v naših krajih široko sprejeto, še posebno po zaslugi dobrososedskih odnosov, ki sta jih znali Jugoslavija in Italija vzpostaviti med seboj v obojestransko korist in še posebno v korist obmejnega prebivalstva. Osimski sporazum naj bi v tem pogledu pomenil še dodatno jamstvo ter še pospešil nadaljnji razvoj v to smer. V našem ter v interesu vseh naprednih ljudi naših krajev je, da se ta razvoj ne zaustavi, kajti to bi bila zmaga konservativnih sil.

SPZ, kot osrednja kulturnoprosvetna organizacija naprednih zamejskih Slovencev mora, skupno z vsemi svojimi članicami izbrati take načine dela, da bo kos novim razmeram. SPZ mora s svojimi članicami, v povezavi z vsemi drugimi organizacijami članicami SKGZ, poiskati rešitve tudi za najtežje naloge, ki nam jih nalaga novi čas. Pri tem smatramo še, da je nujno povezovanje vseh Slovencev brez razlik vsakokrat, ko gre za vsesplošne narodnostne koristi. Za tako sodelovanje bo naša organizacija, kot v preteklosti, tudi v bodoče vedno pripravljena.

Kulturno-prosvetna dejavnost naših ljudi je bila že od nekdaj jamstvo za ohranjevanje naše nacionalne skupnosti v naših krajih in je bila ena od najtrdnejših vezi z našo avtentičnostjo. Edino lastništvo zemlje je še predstavljalo enako močno jamstvo za naše samoohranjevanje. Kompleksnost modernega življenja je tudi med naše ljudi zanesla nove elemente, nove načine življenja. Kultura našega ljudstva, vzeta kot širok pojem, kot način življenja, se je razvejala in zakomplicirala: prišla je motorizacija, vrinila se je televizija, mladina je navdušeno sprejela raznovrstne športne panoge... Večina teh vplivov je bila odtujevalna. Nekateri so bili tudi za nas obogatitev. Nasilje novih prepričevalnih sredstev je dajalo tradicionalnim načinom kulturno-prosvetnega izživljanja naših ljudi večkrat videz nesodobnosti in neučinkovitosti. Vendar se je pri večini naših ljudi kljub vsemu in vseskozi ohranjala živa zavest, da smo še vedno, čeprav v zamejstvu, nositelji tistih idej pravice in napredka, ki so našemu narodu prinesle v domovini svobodo in blagostanje in da je naša kultura nujno še vedno navezana na ta načela in da od njih še vedno živi.

Ko danes ugotavljamo, kakšno je stanje te naše zamejske kulture, moramo reči, da je ob splošni krizi zahodnega sistema doživela nekakšno rehabilitacijo, saj si je počasi utrlo pot tudi v zavest precejšnjega dela večinskega naroda prepričanje, da je aktivno doživljanje kulture edina alternativa odtujevalnim vplivom množične manipulacije s strani nekaterih. To ne pomeni, da smo lahko brez skrbi in da so bile naše težnje po novih oblikah dela nepotrebne. Ta ugotovitev hoče pomeniti le to, da čas potrjuje pravilnost naših teženj, našega dela in načel. Naraščanje potreb naših ljudi na kulturno-prosvetnem področju terja vedno novih oblik dela in nastajanje novih društev in skupin dokazuje, da so uspeli vredni naporov.

Povezanost z matično domovino pomeni za nas zamejce slej ko prej vitalni pretok vseh tistih duhovnih sokov, brez katerih bi se počutili obubožane. Istočasno nam tesna povezanost potrjuje pomen pozitivnosti našega obstoja: Mi smo del slovenskega naroda, ki bogati njegovo celovitost s svojo specifičnostjo.

Ta naša specifičnost je po svoje raznolika, vendar celovita. Ko govorimo o tržaških, goriških beneških, kanalskih, terskih Slovencih, govorimo o ljudstvu, ki ga je na različnih predelih našega narodnostnega ozemlja, ne po njegovi krivdi, doletela različna usoda, ki pa ni pripravljeno več prenašati umetnih in tendencioznih razlikovanj, kot je utemeljeno in tehtno dokazala tudi manjšinska konferenca, ki je bila pred kratkim v Vidmu.

Odnos med našo kulturo in kulturo večinskega naroda mora biti osnovan na recipročni želji po spoznavanju in medsebojnem spoštovanju. Naši sodržavljani večinskega naroda, tudi tisti, ki so polni dobre volje, morajo v tem pogledu nadoknaditi ogromno zamujenega. Po našem mnenju ni dovolj le verbalno, deklarativno potrjevanje principov sožitja in spoštovanja. Poglobljeno medsebojno poznavanje predpostavlja učenje in trud. Takšen pravilen odnos do tega problema smo mogli n.pr. končno z veseljem pozdraviti pri Italijanih ob odrski postavitvi Martina Kačurja v italijanskem stalnem gledališču. Zavedamo se, da ni lahko nadoknaditi zamujeno v zelo kratkem času. Zato se v tem pogledu čutimo angažirane, da tudi sami pospešujemo razvoj v to smer, kolikor je v naših močeh, ter da poiščemo vse možnosti, ki bi mogle sodržavljanom pomeniti razširitev njihovega znanja o nas in naši kulturi.

Odnos večinskega naroda do kulture manjšincev bi moral dobiti svoj primeren izraz tudi v odmerjanju zadostnih prispevkov za dejavnost kulturnih ustanov iz javnih skladov. V tem pogledu ugotavljamo, da dobiva naša zveza zadnja leta vedno ista sredstva, torej v resnici vsako leto manj, če upoštevamo visoko stopnjo inflacije. Ob tem še to, da so ta sredstva uporabna samo za konkretne dejavnosti in nikakor ne za obnavljenje sedežev za kar bi bila vsekakor prenizka. Večina naših društev pa je primorana delovati v neprimernih prostorih, ponekod tudi teh ni in se morajo zato naši ljudje zadovoljiti samo s poletnimi prireditvami na prostem. To je hud problem, ki ga bo morala zveza z ostalimi našimi organizacijami proučiti in rešiti. Smotrno in učinkovito se to rešuje le tam, kjer se naši ljudje preko svojih izvoljenih lokalnih organizmov sami upravljajo. To dokazuje potrebo po tesnem povezovanju našega dela in teženj z delom lokalnih upraviteljev; To je obširno področje dela, ki ga moremo, če izvzamemo par slovenskih občin, šele načeti.

Kulturno prosvetno delo v mestih še vedno ni dobilo tiste oblike, ki bi bila zadovoljiva in v nadomestilo nekdanjim mestnim oz. predmestnim društvom. Če upoštevamo, da je število prireditev v mestih, globalno vzeto, kar veliko, ne moremo reči, da manjka priložnosti za naše mestne ljudi, da bi prišli v stik s slovensko kulturo. Nasprotno: včasih ugotavljamo, da je koledar teh prireditev celo prenatrpan. To velja še posebno za Trst. Prav gotovo bomo prišli do podobnega stanja tudi v Gorici, ko bo dograjen Kulturni dom. Vendar primanjkuje v mestih primernih prostorov in pobud, ki bi dajale našim ljudem možnosti, da se sami aktivno kulturno prosvetno udejstvujejo. V Trstu je prišla SPZ v preteklem letu v nove prostore, v katerih se razvija pestra klubska dejavnost. Tudi v Gorici bo v bližnji prihodnosti dobila nove primernejše prostore, kar bo prav gotovo, v spodbudo za se boljše in pestrejše delo. V bodoče bi morala naša zveza izdelati še dodatne programe ter poiskati možnosti za usposobitev primernih prostorov za moderne oblike kulturnega animatorstva, kar naj bi spodbudilo in poživilo zanimanje za kulturno soustvarjanje našega mestnega življa. Naša organizacija in kulturno-prosvetna dejavnost naših krajev sloni na delavnosti in požrtvovalnosti naših ljudi. Brez te zavzetosti bi naši obračuni, ob takih priložnostih kot so naši občni zbori, bili kar se da pičli, skromni. V bodoče bo ta ista zavzetost prav gotovo še vedno največje jamstvo za uspešnost naših društev in naše zveze in s tem jamstvo za naše nadaljnje duhovno bogatenje. Uspešnost našega dela pa bo istočasno pomenila pomemben delež k preciziranju kulturne podobe dežele Furlanije - Julijske krajine, v kateri živimo. Prav bi bilo, da bi bila ta naša želja upoštevana in naši napori ovrednoteni v duhu tistih ustavnih teženj, ki so tudi zaradi naše prisotnosti v teh krajih naredile iz te dežele «deželo s posebnim statutom».

Naša misel gre sedaj h koroškim rojakom, ki se morajo za svoje pravice boriti proti absurdnim stališčem od nestrpnosti in sovraštva zasleplene večinske avstrijske družbe. To reakcionarno vzdušje ne more dati dobrih sadov niti večinskemu narodu. Čudimo se kratkovidnosti in kulturni omejenosti takih stališč ter se nadejamo, da bo znala ta družba poiskati sebi v prid in v korist miru, in napredka v osrčju Evrope drugačno, pravičnejšo pot.

Pogled na del delegatov na občnem zboru, v ospredju so gostje

11. SVETOVNO NOGOMETNO PRVENSTVO V ARGENTINI: 4. DAN

Argentina '78

Italija po zmagi nad Madžarsko praktično že v polfinalnem kolu

Rossi, Bettega in Benetti strelci italijanskih zadetkov - Za Madžarsko je bila usodna odsotnost njenih izključenih igralcev

Italija - Madžarska 3:1 (2:0)

ITALIJA: Zoff, Gentile, Cabrini (v 78. min. Cuccureddu), Benetti, Bellugi, Scirea, Causio, Tardelli, Rossi, Antognoni in Bettega (v 83. min. Graziani).

MADŽARSKA: Meszaros, Martos, J. Toth, Kocsis, Kereki, Zoobori, Csalo, Pinter, Fazekas (v 46. min. Halasz), Pusztai in Nagy (v 46. min. Toth).

SODNIK: Barreto Ruiz (Urugvaj)

STRELCI: v 34. min. Rossi, v 36. min. Bettega, v 61. min. Benetti, v 81. min. Toth (11-metrovka).

KOTI: 10:8 za Madžarsko.

OPOMNJENI: Nagy zaradi ugovorov in Martos zaradi grobe igre.

GLEDALCEV: Približno 30 tisoč.

V drugem kolu enajstega svetovnega nogometnega prvenstva je italijanska reprezentanca visoko premagala enajsterico Madžarske, ki je s tem porazom praktično izločena iz nadaljevanja tega prvenstva. Madžari so nudili Italijanom nekoliko odpora le v prvem polčasu, ko so imeli celo možnost povesti. Odsotnost dveh najboljših nogometašev v vrstah Madžarske se je pošteno poznala. Sredina igrišča, kjer je bila prava moč Madžarov v tekmi z Argentino, ni bila kos svoji nalogi, tudi napad ni izpolnil vseh pričakovanj, saj je dal le en zadetek in še tega iz dvomljive 11-metrovke. Poleg tega pa je bil odsoten tudi slavni Faradi, ki ga sploh ni na tem prvenstvu in je po mnenju strokovnjakov najboljši napadalec v madžarskem moštvu.

Igra v uvodnem delu prvega polčasa je bila dokaj skromna, obe enajsterici sta igrali zelo oprečen nogomet, tudi teren je bil v izredno slabem stanju. Prvo priložnost za gol pa so ustvarili Madžari, ko je v 14. minuti Nagy preigral tri italijanske branilce, nato pa streljal previsoko. To je bila prva in zadnja kolikor toliko nevarna akcija Madžarske, saj so bili od tega trenutka dalje Italijani popolni gospodarji igrišča. Prvo priložnost so si ustvarili že v 22. minuti, ko je po podaji Rossija (ki je tudi tokrat igral res odlično) Bettega z lepim strelom zadel prečko. Bolj ko so minevale minute je postajala premoč Italije očitnejša. V 26. minuti lepa kombinacija Antognoni - Rossi - Tardelli, lepa podaja Tardellija, Causio pa je z lepim strelom prisilil nasprotnega vratarja, da je opravil lep skok.

Italija je prva zasluženo povedla in sicer v 34. minuti, ko je vratar odbil močan strel Tardellija. Prvi je prišel do žoge Rossi, ki je tudi brez težav realiziral.

Slabi dve minuti kasneje je Italija podvojila, tokrat po zaslugi Bettege, ki je uspešno preigral Kerekija, njegov strel pa je bil za Meszarosa neubranljiv. Ta gol je spravil Madžare na kolena. Italijani pa so zaigrali še bolje kot doslej.

V drugem polčasu so Italijani ustvarili veliko zrelih priložnosti, poleg gola pa je Bettega še dvakrat zadel prečko. Italijani so imeli vsakokrat prosto pot do vrat, obramba Madžarov pa je bila izredno slaba. Po visokem vodstvu (tretji gol je z močnim strelom dosegel Benetti) je Italija malo popustila, tedaj pa so skušali doseči častni zadetek Madžari, ki pa niso izkoristili nekaj res dobrih žog. Dana pa jim je bila ta priložnost v 36. minuti, ko je (sicer dober) sodnik Ruiz iz Urugvaja dosodil po našem mnenju neupravičeno enajstmetrovko, katero je Toth tudi realiziral.

Naj omenimo še, da je v drugem polčasu Cuccureddu zamenjal Cabrinija, ki se je poškodoval, Graziani pa odličnega Bettego.

* * *

Zadnje ankete proglašajo za favorite reprezentance Brazilije, Argentine, ZRN in Nizozemske.

Pred včerajšnjim nastopom proti Madžarski sta si Zoff in Bettega v Mar del Plati ogledala ribiško pristanišče, kjer si z ribarjenjem služi svoj vsakdanji kruh mnogo italijanskih izseljencev

Danes bosta še posebno zanimivi tekmi Avstrija - Švedska in Brazilija - Španija

Ostali srečanji (Škotska-Iran in Nizozemska-Peru) bosta, verjetno, manj privlačni

Danes se bo nadaljevalo svetovno nogometno prvenstvo s štirimi izločilnimi tekmami 3. in 4. skupine. Še posebej bosta zanimivi tekmi 2. kola Avstrija - Švedska in Brazilija - Španija. Tekmi zadnje skupine pa po vsej verjetnosti ne bosta tako privlačni.

Neposredni obračun med Avstrijo in Švedsko se obeta še posebej zanimiv. V prvem nastopu sta obe enajsterici prijetno presenetili. Poleg tega imata obe tudi precej podobno igro. Varovanci tehničnega vodja Senekowica imajo rahlo prednost, ker so v prvem nastopu premagali Španijo in imajo točko več kot Švedi (ki so v srečanju z Brazilijo tudi iztržili dragoceno točko). Tako Senekowic, kot tudi Erikson pa napovedujeta dokaj napadalno igro svojih reprezentanc. To pomeni, da bosta igrala oba z edinim ciljem, da pospravita ves izkupiček. Ob takih razpletih bo tekma izredno zanimiva. Pri obeh ekipah pa bo po vsej verjetnosti prišlo do kake spremembe v tem drugem njunem nastopu v Argentini.

Verjetni postavi bosta naslednji:

AVSTRIJA: Koncilia, Sara, Obermayer, Pezzey, Breitenberger, Prohaska, Krigere, Kreuz, Jara, Schachner in Krankl.

ŠVEDSKA: Hellstroem, Borg, Andersson, Nordqvist, Erlandsson, Tapper, Lenart Larsson, Linderoth, Bo Larsson, Sjoberg, Benny Wendt.

SODIL BO: Charles Corver (Nizozemska).

Nič manj zanimiva ne bo tekma med trikratnimi svetovnimi prvaki iz Brazilije in Španijo. Obe reprezentanci morata zmagati (ker edino tako bi opravičili svoj bledi uvodni nastop). Kaj takega pa se ne bo zgodilo, ker seveda zmaga lahko samo eden. Po prvem porazu (oz. remiju) je prišlo v obeh taborih do hudih polemik, ki prav gotovo ne vplivajo dobro ne na igralce, ne na tehnično vodstvo. Coutinho nima večjih težav pri sestavi začetne postave, ker je edini njegov problem kapetan Rivelino. Vse drugače je s Kubalo, ki je najavil nekaj sprememb po ne preveč dobri igri z Avstrijo.

Tekmo bo sodil Italijan Gonella, ki bo imel tokrat svoj krstni nastop na argentinskem «mundialu».

Verjetni postavi:

BRAZILIJA: Leao, Toninho, Oscar, Amaral, Edinho, Batista, Cerezo, Rivelino (Dirceu), Gil, Reinaldo in Zico.

ŠPANIJA: Miguel Angel, Marcelino, Pirri (Olmo), Migueli, San Josè, Cardenosa, Asensi, Leal, Juanito, Santillana, Dani (Quini).

SODIL BO: Sergio Gonella (Italija).

Pred pričetkom svetovnega prvenstva so nekateri napovedali Škotski velik uspeh. (Nekateri optimisti celo naskok na svetovni naslov). Prva tekma pa je pokazala Škote v povsem drugačni luči. V srečanju z novincem Iranom morajo zato zmagati za vsako celo. Njihov položaj je skoraj dramatičen. Povsem zasluženo so izgubili s Perujem. Zaradi jemanja poživil ne more več igrati Willie Johnston in je bil izključen iz reprezentance. Nesrečni Johnston je tudi sam priznal, da je jemal nedovoljena stimulativna sredstva. Ob vseh teh razpletih pa je Ally McLeod izredno optimističen: «S Perujem smo izgubili, toda še vedno lahko postanemo svetovni prvaki. Če danes izgubimo z Iranom smo dokončno izločeni.» Dodali bi še, da se Irancem z nepredvidljivimi Škoti ne obeta dobro.

Verjetni postavi:

ŠKOTSKA: Rough, Kennedy, Forsyth, Burns, Conachie, Gemmill, Souness, Hardtford, Dalglish, Jordan, Robertson (Harper).

IRAN: Hedjazi, Nazari, Kazerani, Abdollah, Eskandarian, Ali Parvin, Sadeghi, Danaifard, Ghasempoor, Jahani in Riwshan.

SODIL BO: Youssou N'Diaye (Senegal).

Pri razprodaji vstopnic za tekmo Nizozemska - Peru ni bilo velikega navala. Vse je kazalo, da bodo igrali v Mendozi pred skoraj praznimi tribunami. Zmaga Peruja pa je organizatorje spravila iz zadrege in stadion bo napolnjen do zadnjega kotička. Pred pričetkom svetovnega prvenstva ne bi nihče dal niti počenega groša za nogometaše iz Peruja. S presenetljivo zmago in odlično igro pa so potrdili, da znajo igrati in vse skrivnosti nogometne igre odlično obvladajo ter sestavljajo homogeno celoto. Če so ti igralci pokazali pravo vrednost pa ne moremo reči tega za Nizozemce, ki so premagali Iran brez večjega napreznja. Še zdaleč nismo videli pri Nizozemcih njihovo značilno igro, ki nasprotnika «melje» kot valjar. Po vsej verjetnosti bo ta tekma zanimiva, ker so favoriti Resenbrink in tovariši, toda nasprotniki nimajo kaj izgubiti s tako uglednimi tekmeci.

NIZOZEMSKA: Jongbloed, Suurbier, Rijsberger, Krol, Jansen, Haan, Neeskens, Willy Van De Kerkhof, Rene Van De Kerkhof (Poortvliet), Rep in Resenbrink.

PERU: Quiroga, Duarte, Manzo, Chumpitaz, Diaz, Velasquez, Cueto, Cubillas, Minente, La Rosa, Oblitas.

SODIL BO: Adolf Prokop (ZRN).

Naslovi

Argentinsko časopisje se obširno ukvarja s tem svetovnim prvenstvom in posveča posameznim reprezentancam mnogo prostora. Zbrali smo nekaj naslovov člankov o raznih državah, s katerimi so časnikarji označili ambicije, možnosti in značilnosti posameznih ekip. Naslovi so bili taki:

ARGENTINA: *Prišel je čas, da zmagamo*

ITALIJA: *Sanja, da bi postala prvak*

FRANCIJA: *Zmeren optimizem*

MADŽARSKA: *Izkušenost in protinapad*

BRAZILIJA: *Povratek k izvirnemu nogometu*

ŠVEDSKA: *Z ojačeno obrambo*

ŠPANIJA: *Skriva svojo moč*

AVSTRIJA: *Spomini na preteklost*

ZRN: *S sedmimi prvaki sveta*

POLJSKA: *Napočila je ura zmage*

TUNIZIJA: *Prišla je, da se nekaj nauči*

MEHIKA: *Spoštuje vse, a se ne boji nikogar*

NIZOZEMSKA: *Tokrat brez žena*

IRAN: *Simpatična, neznana ekipa*

PERU: *Išče uspehe iz leta 1970*

ŠKOTSKA: *Optimizem brez predrznosti*

POL DUCATA NEMŠKIH ZADETKOV V MREŽI (NEBOGLJENE) MEHIKE

ZRN — Mehika 6:0 (4:0)

ZRN: Mayer, Vogst, Kaltz; Russmann, Dietz, Bonhof; Flohe, Müller H., Rummenigge, Müller D. in Fischer.

MEHIKA: Reyes (po 37. min. Soto), Martinez, Tena; Ramos, Vasquez, Ayala, Lopez, Zarza (po 46. min. Lugo Gomez); Cuellar, Della Torre, Sanchez, Mendisabal in Arangal.

SODNIK: Bouzo (Sirija).

STRELCI: v 14. min. D. Müller, v 29. min H. Müller, v 37. min. Rummenigge, v 44. min. Flohe, v 71. min. Rummenigge, v 89. min. Flohe.

ZRN je v svojem drugem nastopu sliavila visoko zmago nad Mehiko, kvaliteta nasprotnikov pa je bila tako nizka, da le ni mogoče govoriti o njenem preporodu. Tekma z Mehiko je v bistvu trajala vsega deset minut: Cuellar in Della Torre sta izvedla nekaj napadov in ustvarila vtis, da bodo Mehikanci le popravili slab priokus s tekme proti Tuniziji. V 14. min. pa je Dietrich Müller z nenadnim strelom zunaj kazenskega prostora prvič presenetil mehiškega vratarja in tekme je bilo dejansko konec.

Treba je takoj nekaj podčrtati: Nemci niso pravzaprav ne do tedaj, ne v nadaljevanju pokazali nič posebnega; Flohe je s svojimi dolgimi in točnimi podajami nudil obema Müllerjema vrsto priložnosti, Rummenigge je bil najbolj vnet na sredini igrišča, večjih naporov pa ni bilo potrebno, ker so bili mehiški branilci povsem neorganizirani. To je bilo očitno pri drugem zadetku v 29. min., ko je Flohe prečkal vso obrambo in dovolil H. Müllerju, da se je predstavil sam pred vratarjem ter zadel v črno. Še bolj pa se je slabost obrambe pokazala v 37. min., ko je živi zid odbil prosti strel Mehikancev do Rummenigga, ta pa je sam pretekel igrišče, ne da bi ga kdo resneje oviral in tretjič premagal Reyesa. Vratar se je pri tem poškodoval, njegova rezerva Soto pa je že v 44. min. klonil pred ostrim strelom (zunaj kazenskega prostora) Floheja, kateremu je žogo podal s kratkim prostim strelom Bonhof.

Drugi polčas je bil še toliko bolj dolgočasen. Mehikanci so očitno skušali doseči vsaj častni zadetek, nasprotnikova pasivnost pa je še bolj odkrila njihovo nemoč. Medtem ko so se oni utrujali brez uspeha pa so bili Nemci še dvakrat uspešni. V 71. min. je H. Müller odlično podal v sredino kazenskega prostora Rummeniggeju, ki ni imel težav pred nebogljenim Sotom. Minuto pred koncem pa je Flohe ponovil podvig Rummenigga v prvem polčasu, izvedel osebni prodor z lastne obrambne polovice in zunaj kazenskega prostora presenetil vratarja. Kot rečeno, so Nemci pokazali toliko odločnosti v napadu predvsem zaradi nasprotnikove slabosti, zato bo bolj zanimivo, da počakamo na njihov nastop s presenetljivo Tunizijo.

Za Mehiko pa je prvenstvo končano, in to na najbolj klavrn način: sicer pa je bila njena usoda zapečatena že pri žrebu, še posebno pa po porazu s Tunizijci.

Opravičevanje

Tekma med ZRN in Poljsko prav gotovo ni navdušila nobenega, ne publike ne trenerja obeh ekip, ki sta se na koncu tekme s svojimi izjavam- skušala opravičiti za slabo igro:

Schön je trdil, da je njegova ekipa odločno startala na zmago, vendar so se Poljaki zoperstavili s tako igro, ki je delno onemogočila razvoj nemške. Schön je nadalje izjavil, da je neodločen izid dober rezultat, čeprav je pred tekmo zahteval od svojih igralcev napadalno igro.

Trener Poljakov Gmoch je skušal na raz e načine omiliti «uspavalno» igro svoje ekipe in je dodal, da so niegovi igralci popolnoma onemogočili Nemce ter bi zaslužili nekaj več kot neodločen izid.

Konec koncev so se pa vsi strinjali s tem, da je bil argentinski sodnik Coerenza najboljši mož na igrišču.

«Preroki»

Tudi teniški in kolesarski prvaki izrekajo različna mnenja o tem, kdo bo svetovni nogometni prvak, mnenja so vsekakor različna: Argentinec Vilas je prepričan v finalno zmago svojih rojakov nad Brazilijo, medtem ko je Borg v svojih izjavah bolj previden in pravi, da so poleg Brazilije in Argentine še nekatere ekipe, ki lahko osvojijo prestižni pokal. Nizozemski kolesar Kuiper, vidi evropski finale med «tulipani» in zahodnimi Nemci; Mercks in Thevenet pa sta enotnega mnenja: Carioca nad vsemi!

* * *

Argentinska reprezentanca je izmed vseh na «mundialu» najbolj tajinstvena. Edino stvar, ki so jo zvedeli o pripravah Argentincev, je, da nimajo nobenega poškodovanega igralca in da so jih v teh dneh obiskali najvišji predstavniki vlade in vojske.

1. skupina

Italija	2	2	0	0	5:2 4
Argentina	2	2	0	0	4:2 4
Francija	2	0	0	2	2:4 0
Madžarska	2	0	0	2	2:5 0

2. skupina

ZRN	2	1	1	0	6:0 3
Poljska	2	1	1	0	1:0 3
Tunizija	2	1	1	3	3:2 2
Mehika	2	0	0	2	1:9 0

Poljska le s težavo premagala Tunizijo

Poljska — Tunizija 1:0 (1:0)

POLJSKA: Tomaszewski, Maculevicz, Szymanowski, Nawalka, Gorgon, Kasperczak, Zmuda, Deyna, Lato, Szarmach (44. min. Ivan), Lubanski (75. min. Boniek).

TUNIZIJA: Naili, Dhouib, Jebali, Kaabi, Gasmi, Gommidh, Agrebi, Akid, Dhiab, Temine.

GLEDALCEV: 15.000

STRELEC: Lato v 43. min. p.p.

SODNIK: Angelo Franco Martinez (Španija).

Tunizijski amaterji so tudi včeraj pripravili prijetno presenečenje, saj so z minimalno razliko podlegli reprezentanci Poljske. Tunizijci so bili skoraj vso srečanje kos mnogo bolj kvotiranim Poljakom in le tehnična premoč ter velika izkušenost slednjih je spravila Arabce na kolena. Upravičeno lahko trdimo, da je bila simpatična tunizijska ekipa največje presenečenje na tem prvenstvu, saj je predvajala lep in dobro organiziran nogomet, ki sloni predvsem na hitrih prodorih obeh kril in na zelo dobri kondicijski pripravi.

Poljaki so na včerajšnji tekmi dokazali, da razpolagajo z več odličnimi igralci, posebno v napadu, čeprav jim je manjkala tista odločnost, ki so jo pokazali na drugih tekmah. Verjetno je poljskim nogometašem, podobno kot tudi zahodnim Nemcem, to srečanje predstavljalo le formalnost in so igrali kot na treningu, ne da bi se preveč potrudili.

Kljub temu so Poljaki takoj v začetku pritisnili na tunizijska vrata in imeli več lepih priložnosti za gol. Kmalu pa so tudi nasprotniki izvedli nekaj protinapadov in ogrožali Tomaszewskega. Dve minuti pred koncem polčasa pa je najboljši strelec na SP leta 1974 v ZRN, Gregorz Lato, odlično streljal in povedel svojo ekipo v vodstvo.

V drugem polčasu ni prišlo do bistvenih sprememb, ne v igri, ne v rezultatu in Poljska je na koncu premagala Tunizijo s pičlo prednostjo enega samega gola.

* * *

Po zadnjih vesteh je skupni stroškek «mundiala» uradno 380 milijard lir, neuradne vesti pa govorijo celo o 600 milijardah lir, kar je po vsej verjetnosti bližje resnici. Za primerjavo naj povemo, da je SP leta 1974 v ZRN stalo 80 milijard lir. Verjetno presega ogromni znesek letošnjega «mundiala» le olimpiada v Montrealu leta 1976, ko so potrošili skoraj 1000 milijard, razlika je pa v tem, da je takrat nastopilo približno 12.000 tekmovalcev v 21 disciplinah, medtem ko bo letos sodelovalo le 360 športnikov in to v eni sami disciplini.

Optimist

Trener francoske nogometne reprezentance Hidalgo je izjavil, da je optimistično razpoložen glede možnosti, da bodo argentinske politične oblasti našle 22 Francozov, ki so v zadnjih mesecih izginili v tej deželi.

Hidalgo je še dejal, da bi pomenil neuspeh pri teh prizadevanjih mnogo hujši udarec za člane francoske reprezentance, kot pa njen poraz.

Vabilo

Ralf Edström, eden najboljših švedskih nogometašev je včeraj izjavil, da je prejel izredno vabljivo ponudbo za prestop k newyorškemu Cosmosu.

Koliko denarja so mu ponudili pa ni povedal.

ZADNJA VEST

ARGENTINA - FRANCIJA 2:1

Odmevi na «Argentino 78»

Kaj pravijo naši ljudje o svetovnem prvenstvu

Šolskega leta je konec. Dijaki so včeraj zapustili šolo. Od danes dalje bodo lahko tudi oni mirno, brez skrbi do pozne ure spremljali svetovno nogometno prvenstvo. Zanimalo seveda nas je, kako je bilo do sedaj in če je bilo med našimi dijaki veliko zanimanje za to prvenstvo. Obrnili smo se v polčasu tekme ZRN - Mehika do profesorja Sama Pahorja in mu nastavili nekaj vprašanj.

«Kako so se obnašali dijaki te dni v šoli? So bili nemirni in so njihovi pogovori bili kaj v zvezi s svetovnim prvenstvom?

«V glavnem nisem opazil, da bi se dijaki drugačno obnašali kot prejšnje dni. Seveda, nekoliko bolj je videti, da imajo tisti roza športni časopis pod klopmi, pa tudi Primorski dnevnik je bil v glavnem odprt na športni strani.»

«Torej, dijaki so prihajali zaspani v šolo?»

«Glede tega mislim, da so spali skoraj celo leto, vendar sem prepričan, da jih je bolj skrbelo, kako bodo končali šolsko leto, kot pa svetovno nogometno prvenstvo.»

«Se vam ne zdi, da bi dijaki kazali veliko zanimanja za to prvenstvo?»

«Dijaki so imeli ob koncu šolskega leta veliko problemov. Nekateri so morali popraviti negativno oceno, drugi so morali ponavljati snov. Skratka, šola je življenjski problem, ki daje možnost dijaku, da lahko napreduje s študijem. Prvenstvo bo morda tudi doživetje, vendar mislim, da so dijaki v glavnem skrbeli za svojo bodočnost, to je v prvi vrsti za šolo.»

«Kaj pa sedaj, ko je šole konec, bo večje zanimanje med dijaki?»

«Za nekatere morda tudi, vendar vsi niso športniki, predvsem ne dekleta. Pozabiti, seveda, ne smemo, da nekatere čaka matura in ti imajo še večje probleme. Pokazati morajo če bodo oni premagali izpitno komisijo ali bo izpitna komisija premagala njih. Pri tem, seveda, bodo dijaki nedvomno imeli težjo nalogo od Zvezne republike Nemčije, ki po prvih 45 minutah igre uspe proti Mehiki z visokim 4:0.

TISKOVNA KONFERENCA ITALIJANSKEGA TRENERJA

«Azzurri» po zmagi nad Madžarsko z zaupanjem čakajo na Argentino

Baroti: Italija boljša v obrambi, Argentina pa v napadu

MAR DEL PLATA — Z zmago proti Madžarski si je Italija praktično že zagotovila vstop v polfinale, čeprav bo iz strogo matematičnega vidika treba počakati še na izid srečanja med Argentino in Francijo. Po včerajšnji čisti zmagi proti Barotijevi enajsterici je bil italijanski trener Bearzot v središču pozornosti na tiskovni konferenci, ki so jo organizatorji sklicali neposredno po koncu tekme.

Uvodoma je Bearzot odgovarjal na vprašanja časnikarjev, ki so hoteli vedeti, kakšno je njegovo mnenje glede obeh enajsteric, ki so jih «azzurri» doslej premagali, se pravi Francije in Madžarske. Italijanski trener se je dokaj diplomatsko izognil vprašanju tako, da je ugotovil, da je na madžarsko igro negativno vplivala odsotnost obeh izključenih in diskvalificiranih igralcev Torocsika in Nvilasija, ki sta bila, kot je pokazal tudi rezultat, v nasprotni ekipi nenadomestljiva. Kar zadeva italijansko moštvo pa je dejal, da je dejstvo, da so «azzurri» premagali Francijo z 2:1 in Madžarsko s 3:1, se pravi, da imajo po dveh tekmah zelo dobro razliko v golih 5:2, že samo ob sebi dovolj zgovorno.

Na vrsti je bil potem Baroti, od katerega so prisotni časnikarji zahtevali naj oriše tehnične razlike v igri Italije in Argentine, s katerima je Madžarska že igrala «Italija ima odlično obrambo, vendar je Argentina boljša v napadu,» je menil Baroti. Kar zadeva včerajšnji poraz proti Italiji pa je dodal, da madžarska enajsterica ni mogla razpolagati z diskvalificiranima Torocsikom in Nyilasijem in da sta se še druga dva igralca ponesrečila in nista mogla nastopiti v srečanju proti «azzurrom». Vprašali so ga tudi, kaj meni o možnostih Francije, da si izbojuje zmago v borbi proti Argentini, nakar je Baroti dejal, da je Francija zelo močno moštvo, ki lahko doseže pozitiven rezultat proti slehernemu nasprotniku. Barooti očitno ni bil najbolje razpoložen za intervjuje, tako da so časnikarji posvetili vso pozornost Bearzotu, ki pa s svoje strani ni povedal nič novega.

Rekel je samo, da je bil prepričan, da Madžari proti italijanski obrambi niso imeli kdo ve kakšnih možnosti, da prodrejo do gola, «azzurri» pa, je rekel, bi prej ali slej le zatresli madžarsko mrežo. O nadaljnjih ciljih Bearzot ni hotel govoriti. «Najmanjši cilj smo dosegli, je dejal, sedaj bo treba videti, kako se bodo stvari razpletale. Italijansko omoštvo vsekakoor ne bo odnehalo, dokazalo je, da se zna braniti in da zna napadati.»

Zanimivo bo vedeti, kako se počutijo Bellugi, Bettega in Cabrini, ki so baje po srečanju z Madžari nekoliko potolčeni. Zato so vsi prisotni časnikarji hoteli vedeti ali bodo igrali v odločilni tekmi proti Argentini. Trenutno je še vse prezgodaj, da bi o tem govorili, je menil Bearzot, tekma proti Maržarski se je komaj zaključila in zdravniki še niso igralcev pregledali.

Ob koncu naj omenimo še mnenja posameznih italijanskih igralcev po zmagoviti tekmi proti Barotijevemu moštvu.

Causio: Madžarom smo vsilili peklenski tempo in jih prav na tem področju prekosili.

Benetti: Dokazali smo, da zmaga proti Francija ni bila zgolj naključje.

Bettega: Mislil sem, da so Madžari močnejši: morda pa je naša zasluga, da smo jih ukrotili.

Predsednik FIGC Carraro je omenil dejstvo, da je to prvič, da Italija zmaga v prvih dveh tekmah na svetovnem prevenstvu. Sedaj se bo treba še potruditi proti Argentini, ki ostaja favorit za končno zmago, seveda, če premega Francijo v zadnji tekmi današnjega dne. Proti Madžarski vsekakor rezultat ni bil nikoli negotov, meni Carraro, vsaj po prvem polčasu ne. Italijani so trikrat zatresli nasprotnikovo mrežo, trikrat zadeli prečko, edini gol pa so prejeli z enajstmetrovke. Kot obračun je pozitiven, je rekel Carraro.

Strelci

3 goli: Resenbrink (Nizozemska).

2 gola: Cubillas (Peru), Rossi (Italija), Rummenigge in Flohe (ZRN), Luque (Argentina).

1 gol: Zaccarelli, Bettega in Benetti (Italija), Csapo in A. Toth (Madžarska), D. in H. Müller (ZRN), Lato (Poljska), Kaabi, Gommidh in Dhouib (Tunizija), Vasquez (Mehika), Schachner in Krankl (Avstrija), Reinaldo (Brazilija), Sjoberg (Švedska), Cueto (Peru), Jordan (Škotska), Lacombe (Francija), Passarella in Bertoni (Argentina), Platini (Francija).

1. skupina		2. skupina		3. skupina		4. skupina	
Francija — Italija	1:2	ZRN — Poljska	0:0	Avstrija — Španija	2:1	Peru — Škotska	3:1
Argentina - Madžarska	2:1	Tunizija — Mehika	3:1	Brazilija — Švedska	1:1	Nizozemska — Iran	3:0
Italija — Madžarska	3:1	ZRN — Mehika	6:0	Avstrija — Švedska		Škotska — Iran	
Argentina — Francija	2:1	Poljska — Tunizija	1:0	Brazilija — Španija		Peru — Nizozemska	
Francija — Madžarska		ZRN — Tunizija		Avstrija — Brazilija		Škotska — Nizozemska	
Argentina — Italija		Mehika — Poljska		Španija — Švedska		Peru — Iran	

DANAŠNJI SPORED

18.45 Buenos Aires
AVSTRIJA — ŠVEDSKA

* * *

18.45 Mar del Plata
BRAZILIJA — ŠPANIJA

* * *

21.45 Cordoba
ŠKOTSKA — IRAN

* * *

21.45 Mendoza
NIZOZEMSKA — PERU

SOBOTA

18.45 Mar del Plata
FRANCIJA — MADŽARSKA

* * *

21.45 Rosario
MEHIKA — POLJSKA

* * *

21.45 Cordoba
TUNIZIJA — ZRN

* * *

00.15 Buenos Aires
ITALIJA — ARGENTINA

TV

DANES

18.45 Avstrija - Švedska
KP (22.40) - LJ (23.40)

18.45 Brazilija - Španija
RAI-2 - LJ - KP

21.45 Nizozemska - Peru
RAI-1 - Švica (22.45)

14.40 Poljska - Tunizija
RAI-1 (registracija)

JUTRI

14.10 Škotska - Iran
RAI-1 (registracija)

16.15 Avstrija - Švedska
RAI-2 (registracija)

usnjena galanterija
Argia
TRST — Ul. G. Gallina 1 — Tel. 61-954
velika izbira poletnih torbic in usnjenih artiklov.

OPČINE - TRST Narodna Ul. 87 - Tel. 213193
START sport
VSE ZA ŠPORT IN REKREACIJO

WALMOTOR TRST
Ul. Milano 27/A — Tel. 62862
ZASTOPNIK: HONDA MORINI BWM
OBLAČILA — GUME

Uredništvo, uprava, oglasni oddelek,
TRST, Ul. Montecchi 6, PP 559 — Tel. 79 38 08 79 46 38 79 58 23 76 14 70
Podružnica Gorica, Ul. 24 Maggio 1 — Tel. 83 3 82 57 23
Naročnina
Mesečno 2.900 lir — vnaprej plačana celotna 29.000 lir. Letna naročnina za inozemstvo 44.000 lir, za naročnike brezplačno revija «DAN».
V SFRJ številka 3.00 din, ob nedeljah 3,50 din, za zasebnike mesečno 40,00, letno 400,00 din, za organizacije in podjetja mesečno 55.00, letno 550,00 din
Poštni tekoči račun za Italijo Založništvo tržaškega tiska, Trst 11-5374

PRIMORSKI DNEVNIK

Stran 6 7. junija 1978

Za SFRJ Žiro račun 50101-603-45361 «ADIT» - DZS - 61000 Ljubljana Gradišče 10/II. nad., telefon 22207
Oglasi Ob delavnikih: trgovski 1 modul (šir. 1 st., viš. 43 mm) 18.800 lir. Finančni 700, legalni 600, osmrtnice 300, sožalja 400 lir za mm višine v širini 1 stolpca. Mali oglasi 150 lir beseda. Ob praznikih: povišek 20%. IVA 14%. Oglasi iz dežele Furlanije-Julijske krajine se naročajo pri oglasnem oddelku ali upravi. Iz vseh drugih dežel v Italiji pri SPI.
Odgovorni urednik Gorazd Vesel
Izdaja in tiska ZTT Trst
Član italijanske zveze časopisnih založnikov FIEG

ŠPORT ŠPORT ŠPORT

V SOBOTO V ZGONIKU VEČ TURNIRJEV ZA «KRAŠKI POKAL»

Kakovostne tekme predvsem v moški odbojki

Selekcija iz BiH (z Lukaćem na čelu) navdušila - Reprezentanca ZSŠDI zanesljivo igrala - Sonja Milič neporažena, vseeno pa so 1. mesto osvojile igralke iz BiH

V soboto je ob priliki razstave vin v Zgoniku domači ŠK Kras organiziral kakovostna mednarodna turnirja za «Kraški pokal» v moški odbojki in v ženskem namiznem tenisu. Po predvidevanjih sta se najbolj izkazali selekciji iz BiH, ki sta uvrščali nekaj vrhunskih športnikov, vendar pa so v zamejcih naleteli na skoraj enakovredne partnerje, ki so po zagrizenem odporu častno kapitulirali .

MOŠKA ODBOJKA

Mednarodnega tekmovanja za 13. «Kraški pokal» so se udeležile naslednje štiri ekipe: selekcija BiH, reprezentanca ZSŠDI, tržaški Inter in kanalski Salonit.

ZSŠDI — INTER 2:1 (—9, 4, 3)

V prvi polfinalni tekmi je po začetni negotovosti, ki jo je treba pripisati neodločnosti, so fantje Bora in Krasa, ki so nastopali za reprezentanco ZSŠDI, v nadaljevanju povsem zagospodarili na igrišču in z lahkoto izbojevali zasluženo zmago.

BiH — SALONIT 2:1 (—9, 7, 5)

Kanalčani so pričeli z velikim zanosom in so izkoristili trenutno zmedo nasprotnikov, ki se niso mogli privaditi igre na odprtem, in osvojili prvi set z veliko prednostjo. V drugem in tretjem setu pa so Lukać in tovariši strnili svoje vrste in s svojimi prodornimi akcijami pod mrežo pregazili igralce Salonita.

Finale za 3. mesto

INTER — SALONIT 2:0 (14, 14)

Razočarani Kanalčani so zaigrali medlo in neodločno, tako da je po enakovredni igri prevladala z najmanjšo razliko v setih tržaška šesterka.

Finale za 1. mesto

BiH — ZSŠDI 3:1 (1, —13, 14, 11)

Prav ni pretiravamo, če trdimo, da je finalno srečanje preseglo vsa pričakovanja. Številni gledalci so bili priča res vrhunski odbojki. 160-kratni jugoslovanski državni reprezentant Lazslo Lukać in 10-kratni reprezentant Mićo Jekić na eni strani ter odlično razpoložena reprezentanca ZSŠDI se predvajali navdušujoče odbojko in dobesedno navdušili. Naši fantje so se res srčno borili in so še enkrat dokazali, da bi z združenimi močmi lahko startali na zelo visoko uvrstitev v vsedržavnem merilu.

Selekcija BiH je za prvo mesto prejela 13. «Kraški pokal», dar občine Zgonik, ZSŠDI je prejel pokal openske agencije Llyod Adriatico, Inter pokal ZSŠDI in Salonit pokal Primorskega dnevnika. Lazslu Lukaču so kot najboljšemu igralcu turnirja poklonili pokal FIPAV, Salonit pa je Krasu izročil spominsko plaketo za večletno plodno sodelovanje.

Postave:

BiH: Lukać, Husarić, Petković, Raguš, Jekić, Bačik, Novaković, Salkanović, Berger in Omerinović.

ZSŠDI: Kralj, Neubauer, Kodrič, Vesnaver, Grilanc, Marušič, Budin, B. in L. Milič.

INTER: Micalli, Micheli, Rizzo, Ciacchi, Seppi, Babudri, Fermeglia, Pinat in Lanzi.

SALONIT: Jelavič, Vidič, Jakopin, Testen, Trampuž, Tomšič, Tušar in Bavdaž.

SODNIKI: Schirò, Nacinovi in Caputo.

ŽENSKI NAMIZNI TENIS

Nastopile so štiri ekipe: selekcija BiH, Vrtojba, tržaška Julia in domači Kras. Po gladkih uvodnih zmagah sta se v finalu spoprijeli med seboj ekipi BiH in Krasa. Kot ekipa so bile močnejše gostje, ki so zmagale s 5:3, vendar pa moramo omeniti, da je Sonja Milič odpravila vse tri svoje tekmice in je kot edina neporažena bila najboljša igralka turnirja.

Polfinalni tekmi

KRAS — VRTOJBA 5:0

Blažina - Batistič 2:1 (—18, 16, 12); Rebula - Vodopivec 2:0 (8, 9); Milič - Gorkič 2:0 (9, 12); Blažina - Vodopivec 2:0 (6, 15); Milič - Batistič 2:0 (5, 6).

BiH — JULIA 5:0

Zoljić - Eccardi 2:1 (—14, 17, 25); Pavlovič - Starc 2:0 (20, 17); Krezić - Cergol 2:0 (18, 7); Zoljić - Starc 2:1 (13, —14, 14); Krezić - Eccardi 2:1 (—16, 23, 12).

Finale za 3. mesto

JULIA — VRTOJBA 5:0

Starc - Gorkič 2:0 (15, 11); Eccardi - Batistič 2:0 (5, 9); Cergol - Vodopivec 2:0 (16, 18); Starc - Batistič 2:0 (19, 14); Cergol - Gorkič 2:0 (10, 18).

Finale za 1. mesto

BiH — KRAŠ 5:3

Pavlovič - Rebula 2:0 (20, 17); Zoljić - Blažina 2:0 (18, 15); Krezić - Milič 0:2 (19, 13); Zoljić - Rebula 2:0 (18, 13); Pavlovič - Milič 0:2 (17, 12); Krezić - Blažina 2:0 (14, 13); Zoljić - Milič 0:2 (15, 22); Krezić - Rebula 2:0 (13, 10).

Selekcija BiH je osvojila 8. «Kraški pokal», dar zgoniške občine, Kras je prejel pokal Dežele F-JK, Julia pokal ZSŠDI in Vrtojba pokal SKGZ.

ČLANSKI BALINARSKI TURNIR

Članskega balinarskega turnirja v Zgoniku se je udeležilo 14 dvojic. V finalnem srečanju sta nekoliko nepričakovano, vendar povsem zasluženo zmagala Renato Pieri in Sergio Furlan, ki sta s 13:8 odpravila par Anton Kobal - Pepi Simoneta. Na 3. mesto sta se ex-aequo uvrstili dvojici Marčelo Doljak - Ladi Milič in Pepi Pegan - Miloš Milič.

TURNIR V BRIŠKOLI

Turnirja v briškoli, ki ga je v nedeljo organiziral pripravljalni odbor za razstavo vin, je privabil kar 32 dvojic. Zmagala sta Antonič in Verč, druga sta bila Bezin in Rebula, 3. Emili in Hrovatin, 4. pa Furlan in Visintin.

-bs-

Odbojkarice ZSŠDI in selekcije iz BiH. V obeh tekmah so bile naše igralke uspešnejše

ATLETIKA

«ZORKOV MEMORIAL» V MARIBORU

Odlični rezultati Jugoslovanov

Zopet v ospredju mladi Celjan Kopitar - Več rekordov

Včeraj je bila v Mariboru atletska predstava za «Zorkov memoriala», na kateri je nastopilo tudi več dobrih tujih tekmovalcev.

Dobro so se odrezali jugoslovanski atleti, ki so na 100 m slavili z Zaričem (nov jugoslovanski rekord z električnim merjenjem): mladinec celjskega Kladivarja Kopitar je izboljšal v teku na 400 m mladinski rekord. Omeniti pa je treba še Savića, ki je dosegel najboljši letošnji rezultat na 800 m. Med ženskami pa je domačinka Bergerjeva na 800 m postavila nov slovenski rekord

IZIDI

Moški

100 m: Zarić (Partizan) 10''64
400 m: Bowen (Kan.) 46''97
800 m: Savić (Puljanka) 1'47''0
3000 m: Cerada (Špa.) 7'54''8
Višina: Muhle (ZRN) 216 cm
Troskok: Srejović (Kragujevac) 16,27 m
Palica: Jessee (ZDA) 530 cm
Kladivo: Stiglić (Zagreb) 63,42 m

Ženske

100 m: Kafer (Av.) 11''77
800 m: Busse (NDR) 2'01''7
100 m ovire: Bozdkoviak (NDR) 13''54
Daljina: Dančetović (Kragujevac) 6,17 m

V TOREK V FIRENCAH

V ostri konkurenci tudi Milovan Savić

FIRENCE — Na torkovem atletskem mitingu v tem mestu bo na startu tudi več svetovnih prvakov: Američani Maxie Parks (400 m), Edwin Moses (400 m z zaprekami), McWilkins (disk) in Kathy Schmidt (kopje) ter Nizozemec Jos Hermes (5000 m). Poleg njih so svojo prisotnost zagotovili tudi drugi odlični atleti, med katerimi izstopajo Jugoslovan Savić (800 m), Italijan Mennea in Američan Williams (100 m) ter Szewinska (400 metrov).

CAORLE — Na atletskem mitingu v tem kraju (21. 6.) bo nastopilo več znanih atletov iz osmih držav. V jugoslovanski ekipi bosta nastopila tudi Savić (800 m) in Alebić (400 m).

Norton — Holmes

LAS VEGAS — Dvoboj Norton - Holmes, ki bi moral biti v petek v tem mestu in ki naj bi določil svetovnega prvaka težke kategorije (verzija WBC), je v dvomu, ker je bivši prvak Spinks vložil priziv. Kot je znano, je WBC odvzela Spinksu svetovni naslov, ker se ni hotel spoprijeti z Nortonom. Spinks pa je še vedno svetovni prvak po verziji WBA.

Powers evropski prvak

PARIZ — Anglež Colin Powers je osvojil naslov evropskega boksarskega prvaka v super lahki kategoriji, s tem da je premagal Francoza Piedvacheja, ki je v 12. krogu odstopil.

NOGOMET

ITALIJANSKI POKAL

Napoli finalist

TARANTO — Napoli si je z neodločenim izidom 0:0 s Tarantom zagotovil prvo mesto v B skupini in bo tako igral v finalu italijanskega nogometnega pokala.

Tekma v Tarantu ni navdušila sicer maloštevilnih gledalcev (le 4.500), saj je bilo očitno, da zadostuje Napoliju le točka, obenem pa tudi domači nogometaši so bili že preutrujeni, da bi lahko včeraj poskrbeli za kaj več kot za remi.

«MEMORIAL G. FERRINI»

Opatiji 1. mesto

V organizaciji tržaškega nogometnega kluba Ponziana se je v ponedeljek zaključil prvi mednarodni nogometni mladinski turnir za «Memorial Giorgio Ferrini».

Dokaj nepričakovano je prvo mesto osvojila enajsterica iz Opatije, ki je v finalu premagala Udinese s 3:1 (2:0).

V tekmi za 3. mesto pa je Rijeka, po dokaj razburljivi igri, odpravila Conegliano s 4:3 (2:2).

KONČNA LESTVICA:

1. Opatija, 2. Udinese, 3. Rijeka, 4. Conegliano.

MLADINSKE IGRE

V KOTALKANJU

Tudi Silvana Marušič v državnem finalu

V državnem finalu mladinskih iger, ki se je pričel v torek v Bariju, nastopa tudi Silvana Marušič, kotalkarica prosvetnega društva «Oton Župančič» iz Štandreža, kot edina slovenska predstavnica goriške pokrajine na tej izredno važni športni manifestaciji.

Silvana je namreč zasedla prvo mesto v kotalkanju tako na pokrajinski kot deželni ravni in ima dokajšnje možnosti, da se visoko uvrsti na državnem prvenstvu.

VATERPOLO

Na vaterpolskem turnirju v Firencah je Španija premagala Nizozemsko z 9:6.

V osrednji tekmi kola je Madžarska zasluženo premagala Sovjetsko zvezo 6:4.

Ob izgubi dragega očeta izreka Dorčiju Okretiću iskreno sožalje košarkarska sekcija ŠZ Bor.

TENIS

TURNIR V PARIZU

Mima Jaušovec v polfinalu

PARIZ — Jugoslovanka Mima Jaušovec je dosegla izreden uspeh na mednarodnem teniškem turnirju v tem mestu. S 6:4, 6:2 je namreč premagala Američanko May in se uvrstila v polfinale.

Tudi v ženskih dvojicah se je Jaušovčeva skupno z Romunko Ruzici uvrstila v polfinale z zmago nad Argentinkama Gonzales in Madruga z 7:6, 6:2.

Italijan Barazzutti se je po današnji zmagi nad Birnerjem (ČSSR) s 6:2, 6:4, 6:2 uvrstil v četrtfinale.

Nekateri drugi izidi:

POSAMEZNIKI (osmina finala)

Stockton (ZDA) - Gehring (ZRN) 7:5, 6:1, 6:3; Gildemeister (Čile) - Alexander (Avstralija) 7:5, 6:4, 3:6, 4:6, 6:4; Vilas (Arg.) - Ashe (ZDA) 6:2, 6:2, 6:2; Orantes (Šp.) - Gullikson (ZDA) 6:3, 7:6, 7:6; Ramirez (Meh.) - Pecci (Par.) 6:2, 6:2, 7:6; Dibbs (ZDA) - Fibak (Pol.) 6:3, 7:5, 6:1.

POSAMEZNICE (četrtfinale)

Marsikova (ČSSR) - Masthoff (ZDA) 6:3, 6:3.

ODBOJKA

V RAZNIH PRVENSTVIH

Olympia zelo uspešna

V vseh prvenstvih so goriški odbojkarji odigrali vidno vlogo

Letošnja sezona je prinesla goriški Olympii nenavadno veliko zadoščenj, saj so bile prav vse njene ekipe najboljše v svojih prvenstvih. Izmed vseh zamejskih odbojkarskih društev je bila zato Olympia daleč najuspešnejša, v goriški pokrajini pa je s svojo široko dejavnostjo postala vodilno odbojkarsko društvo. Poleg obveznih prvenstvenih tekem so se Olympiini igralci udeležili še nekaterih turnirjev, kjer so prav tako dosegli odlične rezultate.

MLADINSKO PRVENSTVO

Mladinci so v tem prvenstvu, ki je omejeno na goriško pokrajino, odigrali štirinajst tekem in so ostali nepremagani. Tako je po petih letih premoči mladinskih ekip Torriane iz Gradišča uspelo našim fantom osvojiti naslov pokrajinskih prvakov in se boriti za deželni naslov. Vendar pa so tu imeli le malo sreče.

3. MOŠKA DIVIZIJA

To prvenstvo je obsegalo kar 18 tekem in je bilo vseskozi zelo izenačeno. Naši odbojkarji so ga zaključili z 32 točkami. V zadnji, odločilni tekmi s Corridonijem, so bili boljši za 3:1 od domačih. Rahla prednost, ki so jo ohranili nad krminskim Libertasom, šlo je le za sete, jim omogoča prestop v drugo divizijo.

3. ŽENSKA DIVIZIJA

Dekleta niso imela letos pravzaprav velikih težav za osvojitev prvega mesta, saj niso doživela poraza, prihodnje leto pa imajo vse možnosti, da se ponovno dobro izkažejo.

1. MOŠKA DIVIZIJA

Tu so fantje z drugim mestom in 32 točkami dosegli zastavljeni cilj, napredovanje v C ligo. Odigrali so dvajset tekem, prvenstvo pa je trajalo polnih 5 mesecev. Le škoda je, da niso bili prvi, sicer pa so od vseh Olympiinih ekip dosegli najvidnejši uspeh.

P. T.

OBVESTILO

ŠZ Bor

sklicuje za ponedeljek, 19. junija, ob 19.30 v prvem in ob 20. uri v drugem sklicanju

IZREDNI IN REDNI OBČNI ZBOR

PRVA SINDIKALNA PREIZKUŠNJA PO FRANCOSKIH VOLITVAH

Stavke v obratih tovarne Renault

Policija izgnala delavce iz zasedenega oddelka stiskalnic v Flinsu

PARIZ — Spopad med delavci in tovarno Renault postaja iz dneva v dan ostrejši, je pa prvi test o vzdušju delavskih množic po skoraj trimesečnem sindikalnem premirju po francoskih političnih volitvah. Uprava Renaulta vztraja na nepopustljivosti, kar je razširilo sindikalni boj delavstva na štiri obrate. Še več, policiji je včeraj ukazala, da izprazni obrat hidravličnih stiskalnic v Flinsu, ki so ga pred dnevi zasedli stavkajoči delavci. Versajsko sodišče se je v ponedeljek izreklo proti evakuaciji, podjetju pa je pustilo odprte vse možnosti.

Poseg policije ni povzročil incidentov, sindikalne organizacije pa so takoj ožigosale Renaultov ukrep in pozvale delavce, naj množično odgovorijo na represivne metode podjetja, ki kažejo pravo lice uprave Renault in vlade na pravične zahteve delavstva. V obratu hidravličnih stiskalnic je delavstvo stavkalo zaradi zamrzitve napredovanj, v odgovor pa je podjetje sklenilo tridnevno zaporo podjetja.

Kot rečeno se je sindikalni boj razširil tudi na druge obrate. V Cleonu so stavkajoči delavci še vedno v obratu, kljub razsodbi krajevnega sodišča, da do danes delavci zapustijo tovarniške prostore. V Sandouvillu je več tisoč delavcev prekinilo delo v znak solidarnosti s svojimi kolegi v Cleonu. Tudi delavci obrata v Douaiu so zasedli oddelek hidravličnih stiskalnic v znak solidarnosti s stavkajočimi v Flinsu in Cleonu.

Francija je torej pred težko preizkušnjo. Sindikate je stavkovno gibanje presenetilo, saj ga niso svetovali, uprava Renaulta pa zaupa v poletno obdobje, ko so na vrsti letni dopusti in pride do sindikalnega mrtvila.

Po spodletelem ropu v Borgu Verezzu

Policija ubila enega od banditov

PIETRA LIGURE (Savona) — Policija je včeraj ubila enega od štirih moških, ki so se udeležili neuspelega ropa v Borgu Verezzu, pri katerem je bil hudo ranjen zapriseženi paznik Giovambattista Gaggero. Med streljanjem pa je Gaggeru uspelo, da je tudi sam ranil enega od roparjev, 30-letnega Luigija Bortolottija. Prav ta je spravil policijo na njihovo sled: poklical je rešilni avto in s tem izdal skrivališče, neko stanovanje v Pietra Ligure, nedaleč od kraja, kjer so nameravali izvesti rop. Dva agenta cestne policije sta se skrila v stanovanju, karabinjerji pa so obkolili stavbo. Ko so se roparji vrnili in se znašli pred agentoma, je eden začel streljati: policaja sta odgovorila na ogenj in ga ubila.

● V videmskem zaporu

(Nadaljevanje s 1. strani)

dr. Giamaolo Tosel, ki je začel sodno preiskavo na osnovi prijave nekega jugoslovanskega jetnika, je namreč ugotovil, da je postala kaznilnica središče za razpečevanje ponarejenih bankovcev in da so jetniki, seveda proti mastnemu plačilu, lahko nemoteno dobivali mamila. Obtožbe, ki jih je dr. Tosel navedel v svojih zapornih poveljih pa se niso omejevale zgolj na to: zadevale so še tatvino v obremenilnih okoliščinah, korupcijo, izsiljevanje in vrsto drugih obrobnih prekrškov. Teh kaznivih dejanj so obtoženi tudi nekateri jetniki, ki so sredi marca uprizorili vrsto protestnih manifestacij zoper paznike in dr. Tosela. Najnasilnejši med njimi je bil Ferdinando Laurenti, ki bi ga morali osvoboditi v teh dneh, če ne bi dr. Tosel podpisal zanj zapornega naloga zaradi razpečevanja ponarejenih bankovcev.

Ko ga je podčastnik Santoro seznanil z ukrepom, je Laurenti reagiral s tako silo, da ga je peterica paznikov le s težavo onesposobila, potem ko je jetnik s palico razbil nekaj okenskih šip in zlomil Santoru prst. Nekaj dni pozneje je zapornik v obupu poskusil samomor.

Kar zadeva razpečevanje mamil so preiskovalci ugotovili, da so v zaporu prodajali predvsem hašiš in heroin, niso pa še odkrili izvora droge. Kaže vsekakor, da tok ni bil ravno neznaten. Prav tako je imelo precejšenj obseg tudi razpečevanje bankovcev, ki so bili, kot kaže, spretno ponarejeni. Med drugim so svoženj teh bankovcev zaplenili nekemu jetniku, ki bi med drugim sploh ne smel imeti pri sebi denarja, saj pravilnik predpisuje, da mora vsak zapornik izročiti vsa sredstva blagajni.

Omeniti gre tudi, da so bili nekateri pazniki (in med temi tudi Santoro) obtoženi, da so slabo ravnali z jetniki, vendar jih je sodišče nato povsem oprostilo. V začetku marca pa je bil eden od paznikov obsojen, ker je proti dvem milijonom podkupnine omogočil beg dveh zapornikov.

Končno naj še poudarimo, da se je pred časom govorilo, da naj bi kaznilnico spremenili v poseben zapor, namenjen političnim in drugim nevarnim jetnikom. General Dalla Chiesa, ki je zadolže za varnost kaznilniškega sistema, je namreč obiskal Videm in preučil s tamkajšnjimi predstavniki oblasti zadevni načrt. Sušlja se nadalje, da naj bi v kaznilnici zaprta domnevna brigadista, kar pa v videmskih sodnih in policijskih krogih odločno demantirajo. (vt)

NA PROCESU PROTI RB

Levatijev zagovornik napadal Silvana Girotta

TURIN — Tudi včeraj so zagovorniki obrobnih obtožencev na procesu proti zgodovinskim voditeljem rdečih brigad skušali izpodkopati verodostojnost glavne bremenilne priče Silvana Girotta. Odvetnik Cardinali, zagovornik Enrica Levatija, je v svojem trinemu govoru orisal osebnost svojega klienta, ki naj ne bi bil pripadnik rdečih brigad poverjen za novačenje novih simpatizerjev, temveč naivnež, ki je nasedel bivšemu redovniku, saj je s svojim opravilom škodoval celotni organizaciji. Še več, celih 16 dni je porabil, da je lahko navezal stike med RB in Girottom, kar bi lahko storil vsakdo, ki ima stike s prevratniškimi skupinami. Javni tožilec je zahteval za Levatija 6 let zapora le na podlagi izjav bivšega roparja, pripadnika tujske legije, redovnika in gverilca, ki naj bi bil kriv le prevelike naivnosti in zaupanja v Girotta.

RADIO TELEVIZIJA

ITALIJANSKA TV

Prvi kanal

12.30 *Argumenti*, vzgojna oddaja
13.00 O sodobnem italijanskem jeziku
13.25 Vremenska slika
13.30 DNEVNIK
Danes v parlamentu
14.10 Nemščina
14.40 Svetovno nogometno prvenstvo: POLJSKA - TUNIZIJA
17.45 *Argumenti*
18.15 *Adamo*, risanka
18.20 Ragazza teen
19.20 Trije nečaki in majordom, Dvojčka v škripcih, TV film
19.45 *Almanah*
Vremenska slika
20.00 DNEVNIK
20.40 Nove Vidocquove dogodivščine: KRALJEVI DRAGULJI, TV film
21.40 Svetovono nogometno prvenstvo: NIZOZEMSKA - PERU
Ob koncu DNEVNIK
Danes v parlamentu in *Vremenska slika*

Drugi kanal

12.30 DNEVNIK 2 — O tem govorimo
13.00 DNEVNIK 2 — OB 13. URI
13.30 *Stari poklici nova šola*, vzgojna oddaja
17.45 Laboratorij
18.15 *Programi pristopanja*
Vremenska slika
18.40 Svetovno nogometno prvenstvo: BRAZILIJA - ŠPANIJA
DNEVNIK 2 — Odprti studio
20.30 DNEVNI 2 — Vesti
20.40 *Življenje Leonarda da Vincija*
TV priredba, 4. del
21.50 Posvečeno Rosselliniju
22.40 *O znanosti in tehniki*
Ob koncu DNEVNIK 2 — Zadnje vesti

JUGOSLOVANSKA TV

Ljubljana

17.58 Bojevniki sonca
18.25 OBZORNIK
18.40 BRAZILIJA - ŠPANIJA nogometni prenos
20.50 DNEVNIK
21.20 Film tedna: VSTOPI TRETJI SVET, VELIKI OMAR HRABRI
23.20 *Majhne skrivnosti velikih kuharskih mojstrov*
23.25 DNEVNIK
23.40 Nogomet AVSTRIJA - ŠVEDSKA

Koper

18.40 BRAZILIJA - ŠPANIJA nogomet
21.00 *Otroški kotiček*
21.15 Odprti prostor
21.30 DNEVNIK
21.45 VRT NASLADE celovečerni film z M. Ronet, L. Massari in E. Stewart
22.40 AVSTRIJA - ŠVEDSKA, nogomet

Zagreb

17.35 DNEVNIK
17.55 TV koledar
18.05 Daljnogled
18.40 Nogomet BRAZILIJA - PANIJA
20.35 DNEVNIK
21.05 Otok ptic *dokumentarni film*
21.40 Nogomet NIZOZEMSKA - PERU
23.40 Nogomet AVSTRIJA - ŠVEDSKA

ŠVICA

20.35 DNEVNIK
20.50 *Casacosi*
21.30 DNEVNIK
21.45 Dokumentarec
22.45 NIZOZEMSKA - PERU nogomet
23.30 DNEVNIK

TRST A

7.00, 8.00, 9.00, 10.00, 11.30, 13.00, 14.00, 15.30, 17.00, 18.00, 19.00 Poročila; 7.20 Dobro jutro po naše; 8.05 Prijateljsko iz studia 2; 9.05 V svetu jugoslovanske lahke glasbe; 9.30 Roža mogota, antologija ljubezenske lirike; 9.45 Ritmična glasba; 10.05 Koncert sredi jutra; 11.00 Ljudje in dogodki; 11.35 Plošča dneva; 12.00 Pričevanja o našem jeziku in naši zgodovini; 12.10 Pojmo po naše; 13.15 Naši zbori; 13.35 Od melodije do melodije; 14.10 Mladina v zrcalu časa; 14.40 Kličite Trst 31065; 16.30 Otroci pojo; 17.05 Mladi izvajalci; 17.20 Glasbena panorama; 18.05 Recital; 18.25 Klasični album.

KOPER

8.30, 9.30, 10.30, 11.30, 12.30, 13.30, 14.30, 15.30, 16.30, 17.30, 19.30 Poročila; 9.32 Emme - elle; 10.00 Z nami je; 10.10 Otroški kotiček; 9.32 Elizabetine pripovedke; 10.40 Glasba in nasveti; 11.00 Kim, svet mladih; 11.32 Poslušajmo jih, 12.00 Na prvi strani; 12.05 Glasba po željah; 14.00 Samoupravljalec; 14.10 Plošče; 14.33 Poje skupina Rosebud; 15.00 Kultura dnes; 16.00 Ansambel Rene Ninforge; 16.15 Z nami je...; 16.45 La Vera Romagna; 17.05 Jaz poslušam, ti poslušaš; 17.40 Glasbeni notes; 17.46 Med zamejskimi rojaki; 18.00 Ob petih popoldne; 18.30 Primorski dnevnik; 19.00 Oddaja progresivne glasbe; 19.35 Posnetki iz naših študijev; 21.00 Zborovsko petje; 21.32 Rock party; 22.00 Jazz; 23.45 Glasba za lahko noč.

RADIO 1

7.00, 8.00, 10.00, 12.00, 13.00, 15.00, 17.00, 18.15, 21.00 Poročila; 6.00 Jutranje prebujanje; 7.40 Svetovno nogometno prvenstvo; 8.40 Včeraj v parlamentu; 8.50 Glasbeni trenutek; 9.00 in 10.35 Radio anch'io; 12.05 in 13.30 Vi in jaz; 15.05 Sidecar; 16.20 Enajst zlatih fantov, povest; 17.10 O energiji; 20.35 Pogovori o obrtništvu; 21.05 O novi Zelandiji; 22.05 Orkester v večeru; 22.30 Naj govorimo o tem?; 23.15 Za lahko noč.

RADIO 2

7.30, 8.30, 9.30, 10.00, 12.30, 13.30, 15.30, 17.30, 19.30 Poročila; 6.00 in 8.07 Oni drugi dan; 8.45 Glasba za več glasov; 9.32 Prebujanje, radijska igra; 10.12 Telefonski pogovori; 11.32 Tribuna o referendumu; 12.45 Okrogla miza; 13.43 Satirična oddaja; 15.00, 15.45 in 16.37 Tu Radio 2; 17.55 Da in ne; 19.50 Sestanek petih; 20.40 O skrivnostih in čarovniji; 21.29 Glasbene novosti za mlade.

SLOVENIJA

7.00, 8.00, 9.00, 10.00, 11.00, 13.00, 15.00, 16.00, 19.00, 20.00, 23.00 Poročila; 7.20 Rekreacija; 7.50 Dobro jutro, otroci!; 9.08 Glasbena matineja; 10.05 Nenavadni pogovori; 10.25 Zapojmo pesem; 10.40 Aktualni problemi marksizma; 11.15 - 12.00 Kdaj, kam, kako in po čem?; 11.40 Turistični napotki; 12.03 Po Tulijinih poteh; 13.10 Veliki zabavni orkestri; 13.30 Kmetijski nasveti; 13.40 Pihalne godbe; 14.00 Danes ob trinajstih; 14.30 Priporočajo vam...; 15.05 Ob izvirih ljudske glasbene umetnosti 15.30 Glasba po željah; 16.30 Glasbeni intermezzo; 16.45 Spomini in pisma: M. Klopčič: Spomini na Župančiča; 17.00 Loto vrtiljak; 18.00 Studio ob 17.00; 19.05 Iz dela Glasbene mladine Slovenije; 19.30 Slovenska in svetovna zborovska glasba; 20.20 Obvestila in zabavna glasba; 20.35 Lahko noč, otroci!; 20.45 Minute z ansamblom Jože Privšek; 21.00 Sifmonični orkester RTV - Ljubljana 22.20 Iz jugoslovanske glasbene literature; 23.20 S festivalov jazza; 24.05 Literarni nokturno; 24.15 Revija jugoslovanskih pevcev zabavne glasbe; 01.05 - 5.30 Nočni program - glasba.

VČERAJ V ITALIJANSKEM GLAVNEM MESTU

Uspešna preiskava v boju proti razpečevalcem mamil

Pomembna akcija tudi v Genovi, kjer so aretirali deset oseb

RIM — Karabinjerji, agenti letečega oddelka in finančne straže so včeraj v koordinirani akciji zadali hud udarec prekupčevalcem z mamili, ki so oskrbovali eno od rimskih četrti. S kokainom jih je zalagal Čilenec David Ramirez Martin, mamilo pa naj bi prihajalo iz Južne Amerike.

Pri domnevnem vodji tolpe, Danteju Chiappiniju, ki je lastnik starinarne v rimski četrti Primavalle, s katero je zakrival svojo pravo dejavnost, oderuštvo in prekupčevanje z mamili, so preiskovalci poleg kokaina v vrednosti skoraj 20 milijonov lir našli tudi veliko umetnin: slike Guttusa, Fontane, De Chirica, doprsne marmornate kipe še iz rimske dobe, bronast kip nekega indijskega božanstva, čeke in menice v vrednosti skoraj 300 milijonov lir ter tujo valuto, zlasti funte šterlinge pa tudi dolarje in franke.

Eden od elementov, ki je preiskovalce usmeril na pravo pot, je bil Mario Gentilezza: moža so aretirali pred enim mesecem v rimski četrti Primavalle, saj so v kleti na njegovem vrtu našli nekaj zabojev, v katerih je bilo približno 12 tisoč nabojev za puško. V krogu njegovih poznanstev je bil Mario Capezzoni, eden od včeraj aretiranih, od njega pa so prišli do ostalih. Čilenca Ramireza pa so aretirali na letališču, kjer so prejeli še dva člana tolpe, ki sta ga tam pričakovala.

Včerajšnja akcija je nedvomno velikega pomena, vendar, kot je poudarila tudi policija je zelo težko priti do živega posameznim skupinam, ki zalagajo mestne četrti, saj razpečevalci ne delujejo vsi na istem področju.

Včeraj je policija izvedla uspešno akcijo tudi v Genovi, kjer so aretirali deset oseb, med katerimi sta tudi dve ženski: obtožujejo jih razpečevanja mamil, ponarejanja denarja, izkoriščanja prostitucije in sprejemanja ukradenega blaga. Preiskovalci domnevajo, da se prekupčevanje mamil in razpečevanje ponarejenega denarja ni omejevalo le na Genovo, morda je segalo celo v inozemstvo. (db)

Nagrade UNCI «kronist leta»

RIM — Kot vsako leto se je sestala komisija, ki podeljuje nagrade kronistom za opisani «dogodek leta» in za življenjsko delo. V komisiji so, poleg krajevnih upraviteljev iz Senigallie, še predstavniki predsedstva republike, ravnatelji štirih dnevnikov, ravnatelji TG 1 in GR 1, predsednik sindikata časnikarjev FNSI, predsednik časnikarske zbornice in predstavniki združenja kronistov UNCI.

Nagrado «kronist leta» bo prihodnji teden prejel kronist «Paese sera» Ugo Mannoni. Posebne nagrade bodo prejeli še kolegi Paolo Chiarelli (Corriere della sera), Giuseppe Marazzo (TG 2 - dossier), Marco Berti (GBR), uredniki «Gazzetta del Mezzogiorno» in «Gazzetta dello sport» ter Piero Badaloni (TG 1).

Nagrado za «življenjsko delo» je komisija sklenila podeliti «Piccolovi» Mirandi Rotteri.

Lani je «življenjsko nagrado» prejel naš delovni tovariš Albin Bubnič za svoje raziskave o nacističnih zločinih v Rižarni.

NA SARDINIJI

Avto s cestišča: pet oseb ubitih

CAGLIARI — Pet oseb je bilo ubitih pri prometni nesreči na državni cesti «Iglesiente» pri Domusnovasu, 49 kilometrov od Cagliarija. Iz nepojasnjenih vzrokov je avto fiat 127 s petčlansko družino zaneslo s cestišča na pet metrov nižje ležeči breg potoka Figus.

Do nesreče je prišlo v ponedeljek zvečer, odkril pa jo je le včeraj neki pastir. Družina Dettori se je vračala iz bolnišnice, kjer so zdravniki odpustili 56-letnega Antonia Dettorija. V avtu so bili poleg Antonia tudi njegova žena in šestletni sin ter Antoniov brat in sestra.

deželni salon umetnostnega obrtništva
fiera di pordenone 7. - 11. junija 1978
URNIK: DELAVNIKI 15.00 - 22.00 — PRAZNIKI 9.30 - 22.00
artigianato4