Največi slovenski dnevnik
v Zedenjenih državah.

Velja za vse leto . . . $3.00
Za pol leta $1.50

GLAS NARODA

List slovenskih delavcev v Ameriki.

The largest Slovenian Daily
in the United States

Issued every day except Sundays
and Legal Holidays.
50,000 Readers

TELEFON PISARNE: 4687 CORTLANDT. Entered as Second-Class Matter, September 21, 1903, at the Post Office at New York, N. Y., under the Act of Congress of March 3, 1879. TELEFON PISARNE: 4687 CORTLANDT

NO. 298. — ŠTEV. 298. NEW YORK, WEDNESDAY, DECEMBER 20, 1916. — SREDA, 20. DECEMBRA, 1916. VOLUME XXIV. — LETNIK XXIV

Ameriškim Slovencem.

Pomenimo se torej, prijatelji, lepo in odkrito, kot se človeku spodobi.

Brez vsakdanjih fraz, brez visokih besed, brez olepšavanja in prelikavanja.

Napoved vojne in vojna sama sta nam dali tako nadčloveško moč, da smo določevali armadam in državam pota, da smo si po kriviei in nepremišljenosti prisvojili prostor sodnika, da smo sodili narode in svet, dočim nismo imeli moči niti samega sebe urediti in prevdariti.

Evropska vojna je rodila velike ljudi, velike mislece, velike preroke. —

Tudi med nami, ameriškimi Slovenci so zrasli kot gobe po dežju. Posebno pred dvemi leti so se pojavili novi listi, uma svitli meči so se tako bliskali in iskrili, da iskre niso imele niti časa sproti ugašati.

Mlatili smo kartakole tjavendan mislili smo, da bomo izmlatili zrno, pa ni bilo ne zrnja ne dobička in še celo prazne slame nam je slednjič zmanjkalo.

Zdaj smo ameriški Slovenci osamljeni in ponižani kot nismo bili še nikoli in Bog ne daj, da bi bili še kdaj tako.

V solnce svobode smo se zagledali in se zakleli, da jo moramo doseči.

In zatem smo začeli klatiti.

Nekdo je imel večjo peklo, nekdo manjšo, klatili smo se pa vsi in vsi smo hoteli izklatiti.

In ko smo slednjič vsak sam pr sebi izprevideli, da je solnce previsoko, da smo mi premajhni in da so naše prekle prekratke, smo začeli lotati drug po drugem.

Videč, da smo sami majhni in premalenkostni, smo si izbrali za govornike. Izbrali smo si velike in mogočne osebe, toda ti mogočneži se niso zmenili za nas.

Za njimi smo hodili, pa se ni nikdo obregnil na nas, kričali smo in jih rotili, pa smo naleteli na gluha ušesa. Zdaj smo slučajno razdeljeni samo na dva tabora — ali na tri tabore.

Avstrija tepe naš ubogi narod kakor ve in zna. In ker ji ne sme nikdo odrekati iznajdljivosti, ima vedno dovolj dobrih in uspešnih sredstev na razpolago.

Tabor Jugoslovanov jo obsoja, tabor Avštrijakov je žnjo.

Vzemimo, da smo mi vsi skupaj pametni in da je avstrijska vlada podobna steklemu psu.

Večina nas tega psa gladi, manjšina pa samo piha vanj, da bi ga obrcala in zvezala, je preslaba.

Pes uganja svoje grozovitosti in se ne zmeni ne za tega in ne za onega. Zagrabi in popade pa najrajši tistega, ki mu je najbližji.

Tako strašno smo malenkostni da smo še celo starokrajske stranke importirali iz starega kraja.

Vsak hodi svojo pot, pri tem pa vsakdo ve, da ne bo nikdar prišel do cilja.

Med nami je par pametnih, previdnih in razumnih ljudi. Parkrat so že poskušali doseči sporazum pokazati pravo pot in poravnati diference.

V takem slučaju smo se vsi mahoma spoprijaznili in smo vsi kot en mož padli nanje. Nas je bilo več kot njih, glas tisočerih je prepupil glas posameznikov.

Nesloga je že stara slovenska bolezen, tukaj kakor tudi v starem kraju. Predno je ne odpravimo, je naravnost zločinsko zvračati krivdo drug na drugega. Kajti vsak ima polno zalogo dokazov, vsak lahko opraviči svoje stališče bodisi na dober ali kilav način.

Ali bi ne praznovala vsa ameriška Slovenija boljše in veličastnejše letošnjega Božiča, če bi bila malo bolj edina, malo bolj odločna in malo bolj samozavestna?

Ko bomo sami s seboj na čistem, bomo lahko rekli tako in tako je z našim narodom v starem kraju.

Naš glas bo sicer šibak, toda slišali ga bodo vendarle.

Če bomo uslišani, bomo lahko vsi od prvega do zadnjega veseli uspeha, bomo imeli že vsaj prijetno, da smo storili vse, kar je bilo v naši moči. —k.—

Božič.

O. Ž.

Tisto noč sem govoril z dedom Bistrogledom. In kakor da nisem bil sam pri njem, kakor da nas je bil poln mrak, ki smo ga poslušali. — In to so njegove besede:

V bodočnost ugibajo danes vse oči. —

A ti, in ti, in ti, ki se ji hočeš približati prvi, kaj misliš sam pri sebi: Evo blaga, ki ga lahko prigrabim in spravim zase! Ne veš, da je naša najsvetejša svetinja? Niti svečenik se je ne sme dotekniti z golimi rokami.

Ali je tvoja, in moja, in njegova roka dovolj bela?

Marsikatera se mi ne zdi čista, se mi ne zdi čista.

(In nekateri so si začeli natikati rokavice).

V bodočnost!

Je v naši preteklosti vse uravnano?

Je v naši sedanjosti vse prav?

Ali nisi tudi ti, in ti, in ti kalil vode? Ali nisi ribaril in se ododrekel ribi, ker ni hotela prijeti?

In še nisi spravil trnka, še stojiš na bregu in čakaš in upaš, ribič pretkani!

(In nekateri so si zapenjali suknje).

Preproge smo si razgrinjali, s šarovitimi vzorci od drage tkanine; a najžlahtnejšo smo pozabili tkati: preprogo, ne zase, preprogo iz časa v čas in od roda do roda, in vanjo uvezano preteklost in sedanjost s sedmerimi barvami z osnovo za bodočnost.

Kam se naj vplete naša bodočnost? Če ni osnove!

Očitke slišim in nestrpno prekanje? Kdo si ti, da si več od mene? — Odkod, po kakšni pravici?

Oj, da bi vsak pred seboj izprašal svojo vest, da bi neizprosno razkljuval svoje osrčje!

Da bi zasledil svojo krivdo in svojo dolžnost, da bi se mogel v krivdi in dolžnosti spojiti v z vsemi, s svojimi brati in nebrati.

Vse bi bilo tako preprosto, tako naravno, včeraj in danes in jutri in na vse veke, kakor to Dete, v plenice povito in v jasli položeno, ki se mu klanjajo pastirji in kralji, ker vedo, da bo svet odrešilo.

(In kakor da nas je bilo malo, malo, ki smo slišali zadnje besede). — —

Božič v vojnem času.

Spisal **Silvin Sardenko.**

Sveta noč!
Pridi z davnim mirom k nam
v boren dom in božji hram
prebivat.

Blaga noč!
Prosijo te srca vsa,
da bi skoraj k njim prišla
počivat.

Tiha noč!
Razoroži vojni dan,
razprostri pokojni sen
nad nami.

Mila noč!
Včasih z bakljami smo šli
zdaj nasproti gremo ti
z vojskami.

Lepa noč!
Kaj trepečiš zdaleč že?
plaha ptica — komaj gre
do praga.

Sveta noč!
O, ne boj se naših sil.
En sam tvoj pogled premil,
vse zmaga.

Sveta noč.

Spisal **Anton Medved.**

Potihnil hrup je, dan ugasnil,
blestijo se le okna koč:
Pozdravljena mi srčno bodi,
skrivnostna, sladka sveta noč.

Na dušo zmučeno mi lega
božanstven mir, tako globok —
nocoj več nisem mož betežen,
nocoj spet nežen sem otrok.

Vsak hipec iz mladosti zlate
pred dušo se mi javi živ...
Ah, en spomin me bolj kot drugi
objema mehek, očarljiv.

Potihnil hrup je, dan ugasnil,
nebo prešinja lune moč:
Pozdravljena mi srčno bodi,
skrivnostna, sladka sveta noč!

Na sveti večer.

Spisal **Simon Gregorčič.**

Pod goro gre dekletce mlado,
Ko svet obhaja sveto noč,
Spoznalo bi v potoku rado,
Kaj višnja jej namenja moč.
Na valih lunin svit trepeče,
Trepeče v deklici srce,
Želeče pa in koprneče
Očesci vpre na dno vode.
In glej, iz dna valov pozdravi
Jo znan, krasan in ljub obraz,
Ki jej z nasmehom sladkim pravi,
Da tu je njiju združbe čas!
K potoku vleče tudi mene,
Ko sveto noč proslavlja svet,
Tam morda tema se razžene.
V proročnih valih bom iskal.
Kdaj srečno moje bo domovje?
Rešitve njemu le še ni?
Kaj mi razkrilo boš valovje?
Nadja srce se in — boji!

Na sveti večer.

Fr. Ločniškar.

Kako smo te veseli
božični sveti čas,
saj radosti največje
prinašaš ti za nas.

Božično sveto dete
tam v jaslicah leži:
kot da bi se smejalo
v veselju, se nam zdi.

Pri peči ded sedijo
Pa modro govore
o davnih, davnih časih
povestice lepe.

Svečano se črez polje
razlega zvona glas
k polnočni službi,
prelepo vabi nas.

Sveta noč.

Priklanjajo se ti drevesa,
šepečejo ljubko:
"Poglej, ozri se gor v nebesa,
kjer angeli pojo!"

Neštete lučice prižgane
po hišah zdaj gore.
Drevesa s srebrom posejane
v krasoti se blišče.

Iz line vabijo zvonovi
v čarobno — tiho noč.
Naznanjajo, da novi dnovi
se bližajo — pojoč.

Zvezdice nekaj so uzrle,
nebroj njih nekam zre.
Pogled v hlevček so uprle,
kjer pesmi se glase.

Čemu se pesmi tam glasijo?
Čemu tja zvezd pogled?
Vse jasno: Dete tam častijo,
ki iz jasel gleda v svet.

Nemški poslanik v Washingtonu o govoru angl. min. predsednika.

VRATA ZA MIR SO ODPRTA. — NEMČIJA JE PRIPRAVLJENA STAVITI MIROVNE POGOJE, TODA NE JAVNO. — NEMČIJA BO ŠELE PRI KONFERENCI POJASNILA SVOJE POGOJE. — LLOYD GEORGE IN PRUSKI MILITARIZEM. — NEMČIJI NE PREOSTAJA DRUGEGA KAKOR ZDAJ KONČATI VOJNO. — NEMŠKA VLADA NOČE IMETI PREMIRJA. — PROPAGANDA PROTI PONUDBI.

—o—

Washington, D. C., 19. decembra. — Lloyd George je s svojim govorom pustil vrata za mir odprta. To je mnenje v Beli hiši in mnenje vlade. Tega mnenja je tudi nemški poslanik, ki je rekel, da Nemčija neče biti prva, ki bo zaprla ta vrata.

— Iz govora angleškega ministrskega predsednika, — pravi nadalje nemški poslanik, — se vidi, da odgovor angleške vlade ne bo še končal cele zadeve.

Pravi se, da je Nemčija pripravljena razpravljati o vsaki stvari, karkoli je omenil Lloyd George v svojem govoru. Kravnotako je pripravljena razpravljati o povračilu, bez katerega je mir, kakor pravi angleški ministrski predsednik, nemogoč.

Kar zahteva angleški ministrski predsednik, da Nemčija stavi svoje pogoje, se izjavlja v nemških krogih, da je Nemčija pripravljena staviti te pogoje, toda ne javno, kajti, ako se razpravlja javno, se napada eden druzega in se neti medsebojno sovraštvo.

Samo pri konferenčni mizi se more razpravljati o usodi 14tih narodov, ako se hoče doseči sporazum.

Zavezniški odgovor na nemško ponudbo bo potom ameriške vlade poslan Nemčiji, ki bo najbrže odgovorila:

— Povedati vam hočemo naše pogoje, ako pridete h konferenci. —

Na ta način ostane pot za nadaljna pogajanja odprta in bo vodila do konference, na kateri bo Nemčija povedala svoje pogoje.

Ako bo Nemčija uvidela, da je potrebno, bo v splošnem orisala pogoje tudi predno se prične konferenca, kajti njej je veliko na tem ležeče, da se stvar nadaljuje in se pride do konference.

Lloyd George je zahteval, da se mora pruski militarizem odpraviti, kajti ta bi bil vedno nevaren prihodnjemu miru. Nemčija je pripravljena odpraviti ta militarizem in se pogajati z zavezniki o splošnem razoroženju.

V tem oziru je Nemčija voljna iti tako daleč, kakor vsaka druga država. Ako pa mislijo zavezniki s tem razoroženjem uničiti Nemčijo, potem se bo Nemčija bojevala dalje do konca.

Nemčija sama priznava, da je desetkrat cenejše sedaj plačati vso škodo, kakor pa še eno leto nadaljevati vojno.

Nemški zastopnik pravi, da Nemčija plača škodo ,katero je napravila v Belgiji, severni Francoski, Srbiji i Rumuniji, ako plačajo zavezniki škodo, katero so oni povzročili na Poljskem, v Vzhodni Prusiji in v Galiciji. Na ta način misli Nemčija, da bodo zavezniki morali plačati več kot pa Nemčija.

Ameriška vlada je mnenja, da je Lloyd George s svojim govorom odprl vrata za pogajanja in ni omenil, da se hočejo zavezniki bojevati še nadalje.

Nek nevtralni diplomat, ki si je ves čas prizadeval, da se napravi mir, je rekel, da se bliža čas s hitrimi koraki, ko bodo morale nevtralne države pričeti posredovati.

Nevtralne države so se do sedaj držale pasivno in niso hotele prigovarjati nobeni državi; zdaj pa, ko so zavezniki pokazali, da niso nasprotni mirovnim pogajanjim, bodo porabile vso svojo moč v to, da se sklene mir.

Vse posredovanje je v rokah predsednike Wilsona. Španija in Švica bosta pa Wilsona podpirali.

Nek diplomat je izrazil, da se boji, da Wilson ne bo takoj pričel in je nevarnost, da se stvar zavleče. Zdaj je najboljša prilika in morda ne bo več lepše.

Berlin, Nemčija, 19. decembra. — Tujezemsko časopisje je psalo, da skušajo centralne države doseči premirje. To mnenje pa je popolnoma napačno, kajti sedanji položaj je povsem isti, kakor je označen v mirovni ponudbi centralnih zaveznikov.

Centralne države so pripravljene, sestati se z zavezniškimi državami pri konferenci, da se razmotrivajo pogoji, pod katerimi bi se sklenil mir.

Vprašanje je samo, ako bodo zavezniki poslušali predloge, katere jim bodo stavile centralne države.

Vprašanje o premirju je popolnoma različno. Po mnenju centralnih držav se more govoriti o premirju le tedaj, ako se prej postavi trdna podlaga.

Berlin, Nemčija, 19. decembra. — Odkar so centralne države svetu naznanile svojo mirovno ponudbo, si nemški nasprotniki prizadevajo, prepričati nevtralne države, da ima Nemčija pri tej ponudbi tajne namene..

Nekateri pravijo, da je Nemčija na robu propada.

Vsem rojakom in rojakinjam širom Zedinjenih držav voščim tem potom

najveselejše božične praznike.

FRANK SAKSER.

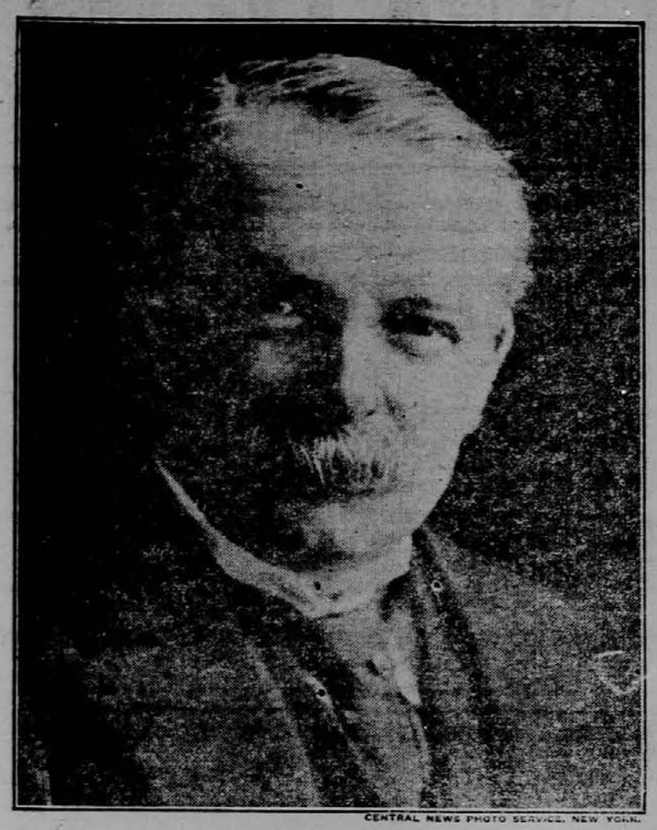

CENTRAL NEWS PHOTO SERVICE, NEW YORK.

ANGLEŠKI MINISTRSKI PREDSEDNIK LLOYD GEORGE. —

Zavezniki.

Zavezniki ne smatrajo nemške ponudbe za resno. — Ruski državni svet in ruska duma.

Pariz, Francija, 19. decembra. Ministrski predsednik Briand je izjavil v senatu, da bodo zavezniške vlade poslale centralnim državam skupni odgovor, da jim je nemogoče sprejeti njihovo ponudbo za resno.

Petrograd, Rusija, 19. decembra. Ruski vladni svet je danes sprejel sklep enako kakor duma, da se ne stopi pod sedanjimi razmerami v nikaka mirovna pogajanja z Nemčijo.

Ruski vladni svet sestoji iz enakega števila izvoljenih članov, katere imenuje car. Vsaka odredba, predno se predloži carju v potrdilo, mora biti potrjena po tem vlanem svetu. Ako jo svet zavrže, jo ne predlože carju.

Rim, Italija, 19. decembra. — Italijanski zunanji minister Sonnino je rekel pred zbornico sledeče:

"Sovražna ponudba za mir nima nikakega znamenja ali podlage, po kateri bi se moglo pričeti s pogajanji. Ako bodo pozneje stavili kake predloge, se bomo posvetovali, kaj nam je storiti, toda zdaj ni na mestu, da razpravljamo to vprašanje sedaj.

Znano pa naj bo vsakemu, da niti eden zaveznikov ne more stopiti v pogajanje sam zase, ako tudi stavijo centralne države separatne ponudbe.

Mi vsi si želimo mir in sicer trajen mir. Pod trajnim mirom pa razumemo skrbno in natančno pobotanje, ki ne obstoji na podlagi solidaritete, ampak na ravnotežju, ki jamči enakopravnost narodov. V veljavo morajo priti postave, ki soglašajo z mednarodnim pravom na podlagi človečanstva in civilizacije. V tej ponudbi pa ni odkritosrčnosti, da bi se moglo razvideti, da ima Nemčija resno voljo, pustiti različne narode, da se slobodno razvijajo."

Baron Sonnino je pozivljal zastopnike vseh strank, da naj nikar ne dovolijo, kakor je rekel Briand da bi se zastrupilo ljudsko mnenje.

Vsem naročnikom, čitateljem in prijateljem želita srečne in vesele božične praznike

Uredništvo in upravništvo "GLAS NARODA".

Od vsepovsod.

Nemške operacije na Rumunskem. Rumuni se bodo vstavili pri reki Seret. — Francoska fronta.

Berlin, Nemčija, 19. decembra. "Vossiische Zeitung" naznanja, da so petrolejske naprave v Rumuniji v polnem tiru, četudi so jih porušili, predno so prišli Nemci v dotične kraje. V kratkem se bo pričel petrolej odpošiljati v centralne države. Rumunsko ljudstvo rado dela.

Poročila naznanjajo, da so Nemci vjeli tisoč Rumunov in da Mackensen napreduje v Dobrudži v smeri dolenjega teka Donave.

Ker ni nikakih poročil o bojih pri Braila, se misli, da se bodo Rumuni vstavili pri Seretu, kjer so napravili močne utrdbe. Vse kaže, da bodo Nemci opustili namero, prodirati proti Odesi in bodo pričeli z operacijami v kaki drugi smeri, najbrže proti Solunu.

Petrograjsko poročilo pravi, da so pri Batogi blizu Braila pognali Nemce v beg in zajeli dva topa.

V Gozdnih Karpatih, v Transilvaniji in na ruski fronti so se vršili le majhni boji.

London, Anglija, 19. decembra Preteklo noč so Nemci zavzeli nekaj francoskih zakopov, toda Francozi so jih kmalu pregnali iz njih.

Nemško poročilo pravi, da so Francozi napadli nemške pozicije severno in severo- zahodno od Rheimsa, toda niso imeli nikakega uspeha.

Na verdunski fronti se vrše samo artilerijski boji. Čete na severu in severozahodu stoje pod poveljstvom generala Nivelle, kateremu je včeraj Joffre predal poveljstvo.

Častniki v generalnem štabu ostanejo na svojem mestu, dokler Nivelle ne imenuje svojega generalnega štaba. General Joffre je bil imenovan za predsednika zavezniškega vojnega sveta.

Potom brzojava.

Vsled zelo slabe poštne zveze svetujemo rojakom pošiljati zdaj denar v staro domovino po brezžičnem brzojavu.

Natančno smo poizvedeli, da pridejo take pošiljatve za današnje razmere hitro. Za naslov se računa 65 centov za vsako besedo. Najboljše je, da se nam pošlje $4.00 za vsak naslov; ako bo kaj preveč ali premalo, bomo poslali nazaj oziroma pisali za primanjkljaj.

Brezžične pošiljatve gredo vse v Nemčijo, odtam na Dunaj, odkoder jih odpošljejo na določeni naslov.

Potrdil o izplačilu se zdaj iz stare domovine ne more dobiti, toda banka K. K. Priv. Oesterr. Credit Anstalt na Dunaju poroča, da zahteva in dobi od pošte za vsako izplačilo takozvan Payee's receipt, t. j. potrdilo s pečatom zadruge pošte in lastnoročnim podpisom prejemnika ali poštarja. Vsa ta potrdila omenjena banka zbira in hrani ter jih bo poslala sem, ko bo poštna zveza zopet vrejena.

Opozarjamo, da je mogoče po brezžičnem brzojavu poslati le okrogle svote kot so spodaj navedene in še naprej do 10.000 kron.

Za take pošiljatve se naj nam pošilja le poštne Money Ordere in denar v gotovini, kajti privatnih čekov za brzojavne pošiljatve ni mogoče sprejemati

SPODAJ OZNAČENIM CENAM JE TREBA PRIŠTETI ŠE $4.00 ZA BRZOJAVNE STROŠKE.

Naslov se mora jasno napisati in dodati: **pošlje naj se brzojavno.**

K: 100.00	$16.00	K: 600.00	$96.00
K: 200.00	32.00	K: 700.00	112.00
K: 300.00	48.00	K: 800.00	128.00
K: 400.00	64.00	K: 900.00	144.00
K: 500.00	80.00	K: 1000.00	159.00

TVRDKA FRANK SAKSER,

82 Cortlandt Street, New York, N. Y.

Naslednik Joffre-a.

Naslednik vrhovnega poveljnika francoske armade, generala Joffre-a je postal general Nivelle.

Pariz, Francija, 19. decembra. General Joffre je izročil včeraj vrhovno poveljstvo nad francosko severno in južno armado generalu Robertu Georgu Nivelle, ki je bil pred kratkim imenovan vrhovnim poveljnikom teh armad.

General je v kratkem nagovoru čestital svojemu nasledniku. Čestitali so mu tudi vsi višji častniki francoskega generalnega štaba. —

General Nivelle se je vsem prisrčno zahvalil ter pristavil, da so Joffrejeve vojaške zmožnosti vred ne vsega občudovanja.

General Mangin je izdal vrhovno uradno povelje, iz katerega navajamo sledeče:

Po bitkah, ki so se vršile med 14. in 15. decembrom, prav lahko sklepamo, da bomo sovražnika lahko premagali. Kljub temu, da je bil sovražnik v veliki premoči, so naše hrabre čete s pomočjo naših zrakoplovcev predrle njegovo bojno vrsto.

Ko se je sovražnik sam uveril, da nas ne more premagati, nam je poslal mirovno noto. Na to noto mu bomo odgovorili z bajoneti in topovi.

Italija in Balkan.

Vroči artilerijski boji v dolini reke Adiže. — Avstrijski zrakoplovci. — Bolgari ob Strumi.

Rim, Italija, 19. decembra. — Poročilo, ki ga je izdalo danes vojno ministrstvo, se glasi:

V Trentinu so se vršili vroči boji ob gorenjem teku reke Adiže. — Naše baterije so kaj uspešno obstreljevale sovražne transportne kolone.

V Julijskih Alpah se razen manjših artilerijskih spopadov ni ničesar posebnega pripetilo. Naše baterije so bombardirale vasi ob srednjem tegu reke Soče ter železniško postajo v Voględi dragi.

Sovražni zrakoplovci so obstreljevali naše pozicije v gorenjem delu doline Cordevole. Povzročena škoda ni posebno velika.

Pariz, Francija, 19. decembra. — Današnje uradno poročilo z macedonske fronte pravi, da se ni ob celi črti zgodilo ničesar posebnega.

Berlin, Nemčija, 19. decembra. Vrhovno poveljstvo nemške armade je izdalo sledeče uradno poročilo:

Ob reki Strumi se vojaške operacije za nas prav ugodno razvijajo.

Brez svarila.

Rim, Italija, 19. decembra. — Ameriški poslanik v Londonu, Page, poroča, da je 25 konjskih poganjačev, ki so bili na parniku Palermo, katerega je torpediral in potopil nemški podmorski čoln, ob španskem obrežju podalo zjavo, da je bil parnik potopljen brez vsakega svarila.

Španski, švedski in norveški parnik potopljen.

London, Anglija, 19. decedbra. — Potopljeni so bili sledeči parniki: španski parnik Ason, 2,084 ton, norveški Sjofna, 527 ton in švedski parnik Nord. Najbrže je bila potopljena tudi danska ladja Jorgan Larsen.

Po poštni nakaznici.

Vsled negotovega dostavljanja pošte, ki je namenjena iz Amerike v Avstrijo in Nemčijo ter narobe, sprejemamo denarne pošiljatve do preklica le pod pogojem, DA SE VSLED VOJNE IZPLAČAJO MOGOČE Z ZAMUDO. DENAR NE BO V NOBENEM SLUČAJU IZGUBLJEN, ampak nastati zamorejo le zamude. Mi jamčimo za vsako denarno pošiljatev toliko časa, da se izplača na določeni naslov. **Istotako nam jamčijo zanesljive ameriške banke, s katerimi smo sedaj v zvezi radi vojne in radi sigurnosti pri pošiljanju denarja.**

Cene:

K	$	K	$
100....	16.00	600....	96.00
200....	32.00	700....	112.00
300....	48.00	800....	128.00
400....	64.00	900....	144.00
500....	80.00	1000....	159.00

Ker se zdaj cene denarju skoraj vsak dan menjajo, smo primorani računati po najnovejših cenah in bomo tudi naznovali po njih. — Včasih se bo zgodilo, da dobi naslovnik kaj več, včasih pa tudi kaj manj. List dospe na zapad ponavadi par dni kasneje in med tem, ko dobi naslovnik list v roke, se pri nas cene morda že večkrat spremene.

TVRDKA FRANK SAKSER,

82 Cortlandt St., New York, N. Y.

Stališče angleške vlade. Govor David Lloyd Georga.

—o—

VČERAJ JE ANGLEŠKI MINISTRSKI PREDSEDNIK LLOYD GEORGE POJASNIL STALIŠČE ANGLEŠKE VLADE. — REKEL JE, DA JE DOZDAJ RUSIJA DOPRINESLA NAJVEČJE ŽRTVE IN DA JE NJE ODGOVOR POPOLNOMA NA MESTU. — "KONFERIRATI Z NEMČIJO SE PRAVI VTAKNITI GLAVO V ZANKO". — NEMŠKI DRŽAVNI KANCLER.

London, Anglija, 19. decembra. — Danes popoldne je imel v angleški poslanski zbornici novi angleški ministrski predsednik David Lloyd George silno značilen govor, v katerim je rekel med drugim tudi sledeče:

— Strašno odgovornost imam zdaj jaz, ko stojim pred Vami kot glavni svetovalec vlade. Zdaj je vojna, kakoršne ni bilo še nikoli.

Odgovornost nove vlade se je takoj neprimerno zvišala, ko je podal nemški državni kancler po naročilu nemške vlade svojo izjavo. Njegovi izjavi je sledila nota, katero so nam izročile Združene države brez vsakega komentarja.

— Jaz sem zelo zadovoljen, da sta na nemško noto prvi odgovorili Francija in Rusija. Ti dve državi imata pravico na tako noto prvi odgovoriti. Sovražnik je še vedno v njunem ozemlju in njune žrtve so bile največje.

Ko smo začeli vojno, smo imeli pred očmi jasen cilj. Vojna se bo tedaj končala, ko bo ta cilj dosežen.

Ali je mogoče doseči ta cilj, če se odzovemo povabilu nemškega državnega kanclerja? Kakšni so njegovi predlogi? —

Dozdaj ni še nikakih stavil.

Ako bi začeli konferirati z Nemčijo, bi vtaknili glavo v zanjko. In konec vrvi, katera tvori to zanjko, je v nemških rokah.

Zdaj ni prvi slučaj, da se borimo proti velikemu vojaškemu despotizmu Evrope, in zdaj tudi ni vprvič, kot smo tak despotizem strmoglavili. Mi izborno poznamo zgodovino in prav dobro vemo, kaj se je že dogajalo.

Nekateri despoti nataknejo ob gotovih prilikah na lice krinko človekoljubja, da bi si pridobili časa in novih svežih čet. —

Predno se spustimo v kaka pogajanja, moramo natančno vedeti, če hoče Nemčija sprejeti pogoje, potom katerih bi si zasigural trajen evropski mir. Mi smo svoje pogoje že večkrat navedli in so jasni celemu svetu.

Ali se je morda nemški državni kancler poslužil ene same edine fraze, iz katere bi bilo razvidno, da je zadovoljen s temi našimi predlogi in pogoji? Ali je morda podal kako jamstvo, da se take stvari ne bodo več dogajale v bodočnosti?

Nemčija se zdaj niti še malo ne zaveda, da je napravila kak zločin nad svobodnimi narodi.

Nemci so vdrli v Belgijo, požgali in opustošili belgijska mesta in vasi ter odvedli na tisoče in tisoče belgijskih prebivalcev v sužnjost. In odvajali so jih celo v onem času, ko so nam pošiljali potom nevtralnih držav svoje mirovne note.

Iz note in iz govora nemškega državnega kanclerja je natančno razvidno, da ne pozna Nemčija niti alfabeta rešpekta katerega je dolžna svobodnim narodom. Brez popolne poravnave je mir naravnost nemogoč.

Akoravno hrepenimo vsi po miru, čeravno se vsi od prvega do zadnjega zgražamo nad vojno, nam vendar ne daje govor nemškega državnega kanclerja in nota, ki je sledila temu govoru, nobene priložnosti, upati na časten in trajen mir.

Nemška nota vsebuje samo hvalo nemške armade. Mi ne smemo nikdar gubiti izpred oči cilja, zastran katerega smo se vmešali v vojno. Silne žrtve, ki smo jih doprinesli, nikakor ne smejo in ne morejo biti zastonj.

Nemčija in Avstrija zatrjujeta, da sta morali prijeti za orožje, ker sta bili od vseh strani ogroženi. Take fraze imajo namen navdušiti prusko vojaško kliko. Nemčija, oziroma Prusija je za nas največja nevarnost.

Pomisliti moramo, da je med nami in med Nemčijo morje. Kako more biti šele Franciji in Rusiji, ki mejita neposredno na nemško ozemlje.

Sedanjo vojno so povzročili razni puski voditelji.

Mi bomo toliko časa čakali, dokler ne bomo slišali, kakšne garancije nam nudi nemška vlada. Te garancije morajo biti boljše in varnejše kot so bile dosedanje.

Tej svoji izjavi nimam ničesar pristaviti. Formalni odgovor na nemško noto bodo podali zavezniki tekom nekaterih dni.

Glede angleške armade je rekel:

— Naša armada je storila svojo dolžnost. V bojih za dosego svojega cilja se je precej zmanjšala. To je železna armada. Šla je skozi blik in ogenj, in sovražnik ve, da je močna kot da bi bila iz samega jekla.

Rusija vresničila grožnje.

Petrograd, Rusija, 19. dec. — Rusija je pred 14timi dnevi posvarila Nemčijo, da bodo nemški častniki navezani samo na hrano, katero jim dajo oblasti in jim ne bo več dovoljeno, kupovati si jedila, ako ne prekliče naredbe, po kateri je bilo ruskim častnikom prepovedano prejemati hrano, katero so jim pošiljali ruski pomožni odbori po posredovanju nevtralnih držav.

14 dnevni rok je potekel, ne da bi Nemčija odgovorila. Sedaj ruska vlada ne dovoljuje nemškim častnikom kupovati hrano in jim je tudi povedala vzrok. To naredbo bo pa ruska vlada takoj preklicala, kakorhitro Nemčija ugodi ruskim zahtevam.

SLOVENSKA VEST.

Frank Drašler je prišel s svojo družino iz Borovnice na Kranjskem. Kdor bi rad zvedel kaj o svojcih iz te okolice, naj se oglasi na spodaj označeni naslov. Mr. Frank Drašler je vzel seboj več pisem za razne sorodnike, ki pa so mu jih na meji odvzeli. Kasneje kaj več.

Frank Drašler,

Bedford Hills, New York.

Jugoslovanska Katol. Jednota

Ustanovljena dne 24. januarja 1901 v državi Minnesota.

Sedež v ELY, MINNESOTA.

GLAVNI URADNIKI:

Predsednik: F. A. GERM, 507 Cherry Way ob Box U. Rock dock, Pa.

Podpredsednik: ALOIS BALANT, Box 106, Pearl Ave., Norwalk, Ohio.

Glavni tajnik: GEO. L. BROZICH, Ely, Minn.

Blagajnik: JOHN GOUŽE, Box 105, Ely, Minn.

Zdravnik: LOUIS COSTELLO, Box 583, Salida, Colo.

VRHOVNI ZDRAVNIK:

Dr. MARTIN IVEC, 900 N. Chicago St., Joliet, Ill.

NADZORNIKI:

MIKE ZUNICH, 421 — 7th St., Calumet, Mich.
PETER ŠPEHAR, 422 N. 4th St., Kansas City, Kans.
JOHN KRŽIŠNIK, Box 133, Burdine, Pa.

POROTNIKI:

FRAN JUSTIN, 1708 E. 28th St., Lorain, O.
JOSEPH PISHLAR, 308—6th St., Rock Springs, Wyo.
G. J. PORENTA, Box 701, Black Diamond, Wash.

POMOŽNI ODBOR:

JOSEPH MERTEL, od društva sv. Cirila in Metoda, štev. 1. Ely, Minn.
LOUIS CHAMPA, od društva sv. Srca Jezusa, štev. 2, Ely, Minn.
JOHN GRAHEK, st., od društva Slovenec, štev. 114, Ely, Minn.

Vsi dopisi, tikajoči se uradnih zadev, kakor tudi denarne pošiljatve, naj se pošiljajo na glavnega tajnika Jednote, vse pritožbe pa na predsednika porotnega odbora.

Na osebne ali neuradna pisma od strani članov se ne bodo ozirali.

Društveno glasilo: "GLAS NARODA"

Ely, Minn., koncem decembra 1916.

Cenjenim članom in uradnikom krajevnih društev J. S. K. J.

Koncem tega leta zaključujem uradovanje kot tajnik J. S. K. J., katerega sem imel čast in nalogo voditi skozi 13 let in tri mesece. V tem času se je marsikaj izpremenilo pri Jednoti. Ob času svojega nastopa kot tajnik, je poslovala Jednota po takozvanem "Level premium" sistemu, to je: da je vsak član plačeval enak asesment ne glede na starost. Toda ta sistem je kmalu pokazal, da ni na zdravi podlagi; treba je bilo misliti na premembe asesmenta in sistema, katere so se tudi od časa do časa naredile, dasi je bilo v marsičem težko prepričati člane, kaj je za njih lastne koristi. Da so bile te premembe potrebne in koristne, lahko priča zdrav naraščaj blagajne Jednote, katera je edina rešitev vsake organizacije. Pred 13 leti je Jednota štela malo nad 1500 članov, a v blagajni je bilo okoli $9,000.00 dolga, toraj je bila Jednota na robu propada, danes pa lastuje nad $200,000.00 in ima postavno urejen sistem, po katerem se lahko posluje za daljšo bodočnost.

Da je tako lep napredek, ne gre priznanje samo meni, ampak vsem uradnikom Jednote, uradnikom krajevnih društev in članom samim, kateri so mi vedno stali na strani in pomagali v težavnem poslu. Ves čas mojega poslovanja je vladala najlepša sloga med menoj in ostalimi uradniki, in zato na tem mestu izrekam najtoplejšo zahvalo vsem, ki so mi kaj pomagali in delovali z menoj. Delovali smo vsi po naših najboljših močeh za prospeh in napredek organizacije in je članov.

Novi tajnik g. Joseph Pishler, nastopi svoj urad dne 1. januarja 1917. Težak posel ga čaka, a prepričan sem, da bo mož na svojem mestu in da bo storil, kar bo v njegovi moči, da bo nadaljeval in še bolj spopolnil delo, katerega zapuščam sedaj jaz. Vsem ne bo mogel vstreči kakar nisem mogel tudi jaz; priporočam ga pa članom in uradnikom krajevnih društev, posebno v začetku njegovega poslovanja. Jaz mu bodem stal na strani in pomagal kolikor bode v moji moči, da tako pride v pravi tir kakor hitro mogoče. Moja želja je, da uradniki naše Jednote tudi v nadalje sodelujejo v najlepši slogi in tako ohranijo rekord, katerega imamo sedaj. G. Pishler je dobrodošel v našo naselbino in upamo, da se bo kmalu udomačil.

S zaključkom mojega urada kot tajnik Jednote, imam čast nastopiti urad blagajnika, katerega mi je poverila zadnja konvencija Jednote. Nepotrebno mi je omenjati, da bodem tudi v tem uradu posvetil vse potrebne moči, da [illegible] kakor je treba. Upam pa in prosim vse članstvo, da mi stoji na strani tudi nadalje v tem poslu, zagotavljam, da bodem skušal vršiti blagajniški posel točno in vestno in da bom sodeloval z ostalimi uradniki po najboljši moči.

Vsa navodila in nasveti, ki so potrebni iz blagajniškaga urada po novih pravilih, bom razposlal na krajevna društva kakor hitro nastopim urad.

Končno želim vsem uradnikom, članom in sotrudniom, najveselejše praznike in srečno novo leto, da bi nam prineslo nove moči in nove eneržije za čedalje bolj navdušeno delo za prospeh in napredek naše slavne Jednote.

Z bratskim pozdravom sem udani

Geo. L. Brozich,
bivši tajnik in bodoči blagajnik J. S. K. J.

IZ URADA GOSPODARSKEGA ODBORA.

Članom in članicam J. S. K. J.!

Tudi naš slovenski narod trpi silno vsled sedanje evropske vojne. Po vojni bo le malo ali nič naših rojakov prišlo sem v novo domovino. Pohabljenci ne bodo smeli priti, zdravih in močnih ljudi bo pa vlada potrebovala. Najvažnejša naloga ameriških Slovencev je skrbeti za svoj naraščaj, skrbeti za svojo deco, da se ne bodo potujčila, da ne bodo izginila v morju tujine. Rojaki, zapisujte svoje otroke v otročji oddelek naše J. S. K. J. Učite jih spoštovati Vas in naš mili narod. Ako vam slučajno otrok umre, dobite za male cente, ki jih plačate zanj, povrnjene pogrebne stroške. Ko izpolnejo 16. leto, postanejo člani naše slavne J. S. K. J.

Nadalje opozarjam vse člane in članice, da naj skrbe za mir in red pri društvenih sejah. Naloga odbora je skrbeti, da bi prihajali člani v večjem številu k društvenim sejam. Vse, kar se pri sejah sklene, naj ohranijo člani sami zase. Predolge debate ničesar ne koristijo in nimajo nobenih dobrih posledic. Ker bo morda prišlo že v doglednem času do združenja slovenskih Jednot in Zvez je priporočati društvom, da ne puste všiti v nove zastave imen Jednote, pač pa samo ime društva. Ime Jednote je lahko na posebnem traku. — Zastavo naj se nabavi šele tedaj, ko preostaja v Jednoti kaj denarja. —Najprej je treba skrbeti za bolnike, potem šele za zastave in druge stvari. To je seveda samo moj svet, napravi pa lahko vsakdo po svoje. V glasilu lahko vsakdo stavi svoje predloge, gospodarski odbor mu pa odgovori nanje in mu da po možnosti nasvete.

Vesele božične praznike in srečno novo leto!

Matija Pavlich,

Kakšne so bile ženske pred 600 tisoč leti?

Profesor Keith, slavni antropolog in ravnatelj kirurgičnega kolegija v Londonu, misli, da more odgovoriti na to vprašanje, in sicer na podlagi ene lobanje, katero so našli v Gibraltarju in se sedaj nahaja v muzeju. Vsi znameniti učenjaki so skozi dolgo vrsto let proučavali to lobanjo.

Po mnenju profesorja Keith-a pripada ta lobanja ženi, ki je živela pred 600 tisoč leti. On trdi, da se da ta starost določiti s pomočjo nekaterih znanstvenih podatkov in po novem računskem sistemu. Razgovarjajoč se z dopisnikom lista "Daily Mail", se je profesor Keith izrazil o anatomiji, fiziologiji in psihologiji žene pred 600 tisoč leti sledeče:

"Možgani so morali biti jako razviti in razum zelo bister. Razvitek čeljusti kaže, da se je hranila s sadjem in korenjem, torej s hrano, ki je zahtevala dolgo prebavljanje. Vse kaže, da so že tedaj govorila ljudska bitja en jezik; to sklepam iz nekaterih vdrtin v lobanji, ki odgovarjajo stanicam, kjer se nahaja sposobnost govora. Žena, katere lobanjo sem proučaval skozi dvajset let, je imela širok nos in izbočene oči. Njeno nebo v ustih je bilo za četrtino širje od neba sedanjih žena. Iz drugih podatkov se more sklepati, da so tedanji ljudje imeli dolge roke, pa majhne noge, a vrat izvanredno čvrst in debel."

Božični teden.

24. decembra.

Sveti večer ali bilja (vigilija = čuvanje) pred Božičem. Ta predpraznik ali vigilija je edina, ki se obhaja še po starodavni šegi, kakor je bilo v prvih dobah krščanstva, namreč s celodanskim postom in s polnočno službo božjo.

V koledarjih ta dan vidimo tudi imeni: Adam in Eva. Adam, hebrejska beseda, pomeni: človek zemlje, zemljak; Eva pomeni: oživljajoča, mati živih.

25. decembra.

Božič ali Rojstvo Kristusovo. Ta dan se nazivlja tudi kratko "Sveti dan", ker obhajamo spomin največje skrivnosti: spomin rojstva našega Odrešenika, ki je Kristus Gospod. Ta dan je postal za ves krščanski svet zgodovinski mejnik, t. j. pri vseh važnih dogodkih svetovne in cerkvene zgodovine dostavljamo časovno določilo: po Kristusu, pred Kristusom.

V koledarjih se ta dan bere tudi ime Emanuel, kar pomeni: Bog z nami. S tem imenom je označil prerok Izaija pričakovanega Odrešenika.

Sveti dan ima vsak duhovnik pravico, da sme trikrat opraviti presveto daritev. Prva se imenuje angelska, druga pastirska, tretja velika. Trojna sveta maša nas spominja trojnega rojstva Jezusovega: večnega (iz Boga Očeta), časnega rojstva v Betlehemu in duhovnega rojstva v našem srcu.

26. decembra.

Sv. Štefan (grško ime, pomeni: kronan, venčan), prvomučenec in dijakon, poln božjega Duha. Četrto leto po Jezusovi smrti so ga judovski prvaki poklicali pred sodnijo, kjer je bil zavoljo svete vere obsojen na smrt in kamenjan. Pred svojo smrtjo je še molil za svoje nasprotnike: "Nebeški Oče, ne štej jim tega v greh!" Tedanja krščanska občina je poskrbela za njegove ostanke.

27. decembra.

Janez Evang. je bil najmlajši med Gospodovimi apostoli, sin galilejskega ribiča Zebedeja in brat sv. apostola Jakoba starejšega. Sv. Janez je užival posebno ljubezen in iskreno zaupanje Gospodovo, zato se je imenoval tudi "Gospodov ljubljenec". Njemu je izročil Jezus, umirajoč na križu v neznosnih bolečinah, svojo mater v varstvo. Razen časa, ko je bil v pregnanstvu na otoku Patmosu, je živel v maloazijskem mestecu Efezu in v starosti preživel vse apostole. Umrl je ob koncu prvega stoletja (l. 101).

Angleži zaplenili nemške vrednostne papirje.

London, Anglija, 18. decembra. Dane sje zaplenial angleška vlada nemške vrednostne papirje v znesku 30 tisoč mark ($7.146), ki so bili namenjeni State Savings Bank v Chicagi.

NAZNANILO.

Društvo TRIGLAV štev. 82 v Johnstownu, Pa., priredi

MIKLAVŽEV VEČER

v soboto dne 23. decembra.

Tempotom so vljudno vabljeni rojaki in rojakinje iz Johnstowna in okolice, da se vdeleže zabave in da pripeljejo s seboj otroke, ker sv. Miklavž bode prinesel obilo slaščic in drugih stvari za otroke in velike. Igrala bode tudi slovenska godba pod vodstvom g. Josipa Rogelja. Vstopnina za moške 25c, dame in otroci prosti. Za dober prigrizek in postrežbo bode skrbel za to pripravljeni odbor.

Na svidenje 23. decembra!

Mirko Intihar, tajnik.
(20-21—12)

IZUME SE IŠČE.

jo zastonj.

Čitajte moj oglas v petkovi izdaji tega lista.

A. M. Wilson,
309 Victor Building,
Washington, D. C.

NAZNANILO IN PRIPOROČILO

Cenjenim rojakom v Illinois naznanjamo, da jih bo v kratkem obiskal naš zastopnik

Mr. Janko Pleško,

ki je pooblaščen sprejemati naročnino za "Glas Naroda" in izdajati tozadevna potrdila. — Upati je, da mu bodo šli rojaki v vseh ozirih na roko.

Uredništvo.

POZOR ROJAKI!

Najuspešnije sredstvo za ženske lase, kakor tudi za moške brke in brado. Od tega mazila zrastejo v štih tednih krasni gosti in dolgi lasje kakor tudi moškim krasni brki in brada in nebodo odpadali in osiveli. Revmatizem, kostibol ali trganje v rokah, nogah in v križu, v osmih dneh popolnoma ozdravim, rane, opekline, bule,ture, kraste in grinte, potne noge kurje očesa, ozebline v par dneh popolnoma odstranim. Kdor bi moje zdravila brez uspeha rabil mu jamčim za $500. Pišite takoj po cenik, ki ga takoj pošljem zastonj.

Krasni žepni **KOLEDAR za leto 1917** dobite ako pošljete 4 cente za poštnino.

JAKOB WAHČIČ,
6702 Bonna Ave., Cleveland, Ohio.

Izvrstno domače vino.

Vsem mojim starim odjemalcem in prijateljem naznanjam, da sem nakupil veliko žlahtnega grozdja ter imam v zalogi samo **naravna, domača vina.**

Prodajam ga doma **po eno galono ali več,** ter ga tudi pošiljam na vse strani Zedinjenih **držav ne manj kot 15 galon.**

Pošiljam **denarje v staro domovino** s posredovanjem znane bančne tvrdke F. Sakser, New York, in **sprejemam naročnino lista "Glas Naroda".** Izdelujem pooblastila in vse druge notarske listine.

Sveži k svojim!

FRANK JURJOVEC

1901 W. 22nd St., Chicago, Ill.

VABILO
na
VESELICO
katero priredi

društvo Zavedni Slovenec štev. 4 S. D. P. Z. v dvorani dr. sv. Petra in Pavla na Lloydell, Pa.,

dne 1. januarja 1917.

Začetek veselice je ob 2. uri popoldan. Vstopnina za moške je 50c, dame so vstopnine proste. Za dobro postrežbo in vsestransko zabavo bo skrbel za to izvoljeni

(20-21—12) Odbor.

NAZNANILO IN VABILO.

Društvo sv. Jožefa št. 53 J. S. K. J. in Slovenska nar. godba priredita skupno **BOŽIČNO DREVESCE v soboto večer 23. dec** t. l. na 36 Danube St. v Little Falls, N. Y. Vstopnina za moške 15¢ za pokritje stroškov božičnega drevesca; ženske vstopnine proste.

Društvo sv. Jožefa št. 53 J. S. K. J. priredi **PLESNO VESELICO v soboto 30. decembra** t. l. v Društvenem domu, 36 Danube St., Little Falls, N. Y. Tempotom vljudno vabimo vsa sosednja društva: dr. sv. Barbare, dr. sv. Pavla, dr. Marija Pomagaj, ter vse Slovence in Slovenke iz Little Falls in okolice, da nas polnoštevilno posetiti blagovolijo. Za obilen obisk se priporoča odbor.

Iz urada društva sv. Jožefa št. 53 J. S. K. J. v Little Falls, N.Y., se naznanja, da se vrše društvene veselice leta 1917 sledeče: Dne 1. julija izlet; dne 13. oktobra vinska trgatev; dne 31. decembra plesna veselica.

Jernej Per, tajnik.

Dr. KOLER,
638 Penn Ave., Pittsburgh' Pa.

Dr. Koler je najstarejši slovenski zdravnik, specijalist v Pittsburghu, ki ima 15letno prakso v zdravljenju tajnih moških bolezni.

Sifilis ali zastrupljenje krvi zdravi s glasovitim 606, ki ga je izumel dr. prof. Erlich. Ce imate mozolje ali mehurčke po telesu, v grlu, izpadanje las, bolečine v kosteh, pridite in izčistil vam bo kri. Ne čakajte, ker ta bolezen se neleze.

Izgubo semena nenaravnim potom, zdravim v par dneh, kapavac ali triper in tudi vse druge posledice, ki nastanejo radi izrabljivanja samega sebe.

Eušenje cevi, ki vodi iz mehurja ozdravim v kratkem času. Hydrocelo ali kilo ozdravim v 30 urah in sicer brez operacije.

Bolezni mehurja, ki povzročijo bolečine v križu in hrbtu in včasih tudi pri spuščanju vode, ozdravim s gotovostjo.

Reumatizem, trganje, bolečine, otekline, srbečo, škrofle in druge kožne bolezni, ki nastajejo vsled nečiste krvi ozdravim v kratkem času in ni potrebno bolati.

TUKAJ NI REVMATIZMA

v hiši, kjer je dobro znani

REMO SPOON GOUT MEDICINE vedno pri rokah.

To je edino uspešno zdravilo za protin, bolečine v hrbtu, na straneh, ohromele kosti in za druge bolezni, ki nastanejo od prehlada.

Ozdravilo že 10,000 mož

Cena ene steklenice je $1.00, tri steklenice $2.80, šest steklenic za popolno zdravljenje stane s poštnino vred $5.00.

CROWN PHARMACY OF CLEVELAND
2812 East 79th St., CLEVELAND, OHIO.

NAZNANILO.

Rojakom v Chicago, Ill., in okolici naznanjam, da imam par sto galonov doma prešanega VINA, katerega oddam rojakom za primerno ceno. Torej kdor hoče imeti za praznike kozarec dobre kapljice, naj pride takoj ponj, dokler zaloga ne poide.

Lovrenc Bizjak.
703 Vedder St., Chicago, Ill.
(19-20—12)

ŽENITNA PONUDBA.

Fant, star 26 let, se želi seznaniti s Slovenko v starosti od 17 do 25 let. Želim, da je dobrega značaja in na denar se pa ne oziram. Jaz sem zidar, imam dobro službo in lepo vrednost. Lepa prilika za pravo dekle. Pišite in priložite sliko.

Anton Hribar,
10325 Way Avenue, S. E.,
Cleveland, Ohio.

Zadnja novost.

Vsakevrste žganje, brinjevec, slivovec, tropinovec itd., kakor tudi razne likerje, naredi lahko vsak brez vsake priprave, brez kuhanja z mojimi izvlečki. Pošiljam 6 steklenic za $1.00 in iz vsake steklenice si lahko naredite en celi kvart bolj zdrave, čistejše, boljše in več kot polovico cenejše pijače, kot jo pa sedaj kupujete pri salonerjih

F. P. Barton piše:

"Naznanim vam, da sem prejel od vas izvlečke za delati pijačo. Lepo se vam zahvalim in vam potrjujem, da je res tako blago kakor ste vi pisali. Pošljite še itd."

Takih in enakih pisem, dobim vsaki dan, kar je jasno, da je blago v resnici hvale vredno.

Pišite na:

Z. JAKSHE
Box 366 North Diamond Station, PITTSBURGH, PA.

ROJAKI, NAROČAJTE SE NA "GLAS NARODA", NAJVEČJI SLOVENSKI DNEVNIK V ZDR. DRŽAVAH.

VPOŠTEVAJTE.

Ako želite izvedeti za naslov svojih sorodnikov, prijateljev, znancev, itd.

Ako želite prodati posestvo, hišo, trgovino itd.

Ako želite objaviti krst, ženitev, žalostinko itd.

Ako želite dobiti delavce ali delo za sebe.

Ako želite objaviti društvene naznanila

RABITE VSELEJ najstarejši slovenski list

"GLAS NARODA"

"Glas Naroda" dobite v vsaki slovenski naselbini; v vsakem mestu, v vsakem trgu in v vsaki mali vasici v Zedinjenih državah, kakor tudi v Canadi itd.

"Glas Naroda" je najpriljubljenejši in najbolj razširjeni slovenski list na svetu.

"Glas Naroda" je razposlan na leto v štiri in pol miljone (4,500.-000) iztisih in je torej najboljše sredstvo za oglaševanje.

Cene oglasom so sledeče:

Trikratno iskanje sorodnika ali prijatelja stane.... $1.00
Enkratna objava prodaje posestva, hiše, lota itd. stane $1.00
Enkratno iskanje delavcev stane $1.00
Enkratno iskanje dela stane.... $0.30
Enkratna objava ženitne ponudbe, žalostinke ali kaj enakega stane $1.00
Enkratno društveno naznanilo stane $0.50

Slovenskim trgovcem naredimo posebno ugodne cene pri stalnih oglasih.

Z naročilom je potrebno poslati vsaj tudi denar. Naslovite na:

"GLAS NARODA"

82 Cortlandt Street, New York, N. Y.

Opomba: Rojaki, vpoštevajte naše geslo, da ne sprejmemo oglasov, ako jih spoznamo za dvomljive in s tem varujemo naše naročnike pred raznimi sleparji, katerih je vsepovsod dovolj. Zaeno pa svetujemo vsem rojakom kadar kaj kupujejo ali pa naročajo, da se prepričajo če je oglas v našem listu in ako ga ne opazijo, naj vprašajo prodajalca, zakaj ni. Posebno velike važnosti je za vsakega pri naročilih po pošti.

"GLAS NARODA"

(Slovenian Daily.)
Owned and published by the
SLOVENIC PUBLISHING COMPANY
(a corporation.)
FRANK SAKSER, President, LOUIS BENEDIK, Treasurer.

Place of Business of the corporation and addresses of above officers:
82 Cortlandt Street, Borough of Manhattan, New York City, N. Y.

Za celo leto velja list za Ameriko in Canado	$3.00	Za pol leta za mesto New York	2.00
Za pol leta	1.50	Za Evropo za vse leto	4.50
Za celo leto za mesto New York	4.00	Za Evropo za četrt leta	1.70
		Za Evropo za pol leta	2.55

"GLAS NARODA" izhaja vsak dan izvzemši nedelj in praznikov.

"GLAS NARODA"
("Voice of the People")
issued every day except Sundays and Holidays.
Subscription yearly $3.00.

Advertisement on agreement.

Dopisi brez podpisa in osebnosti se ne priobčujejo.
Denar naj se blagovoli pošiljati po — Money Order.
Pri spremembi kraja naročnikov prosimo, da se nam tudi prejšnje bivališče naznani, da hitreje najdemo naslovnika.

Dopisom in pošiljatvam naredite ta naslov:
"GLAS NARODA"
82 Cortlandt St., New York City.

Telefon 4687 Cortlandt.

AMERICAN ASSOCIATION OF MEMBERSHIP LABEL FOREIGN LANGUAGE NEWSPAPERS

Za Božič.

Malokdaj izvemo kaj iz starega kraja, toda kar izvemo, so samo žalostne novice.

Človeka boli srce, ko sliši, premišljuje in piše. Koliko lepše bi bilo pisati kaj prijetnejšega in lepšega za Božič, za praznik miru in sprave, za dan veselja, veličastva, za čas, ki je poln skrivnostnega hrepenenja, vsega lepega in dobrega.

Toda ne! — Seznaniti se moramo z resnico, dasiravno je kruta, nam nepojmljiva in pretresujoča.

Začnimo torej, in rojaki naj nam oproste, da jim ne moremo dati za Božič lepših besed, lepšega voščila in večje tolažbe.

* * *

Včeraj je bil v našem uredništvu možak, ameriški državljan, ki se je vrnil iz domovine in prinesel sabo samo žalostne novice. Njegovo pripovedovanje se je glasilo nekako tako-le:

— V starem kraju so čudne razmere. Meni se ne zdeč tako čudne kot se bodo morda Vam, kajti jaz sem živel v njih, vi si jih pa niti predstavljati ne morete.

Denarja je dovolj, trpljenja več kot dovolj, manjka pa hrane, tolažbe in upanja.

Dve in pol leta trajajoča vojna je vse ljudi utrdila.

Kakšen razloček med temi, ki zdaj odhajajo na fronto in onimi, ki so odhajali mesca avgusta ali septembra leta 1914!

O onih fantih smo mislili, da si s svojo močjo in korajžo samemu peklu obranijo. Zdaj vedo, da so še manj vredni kot živinče, katerega vodi mesarski pomočnik na konopcu v klavnico.

Od zaklane živine imajo ljudje že vsaj nekaj, s smrtjo slovenskih vojakov pa ni nikdo na boljšem, ne domovina, ne narod, ne sorodniki in prijatelji.

Denarja je dovolj.

Kmeta, ki je v sedanjem času zadolžen, je lahko sram.

Ako bo šlo še nekaj časa tako, se bodo ljudje iznebili vseh dolgov, in bodo lakote pomrli.

Vsak človek dobi na teden par krušnih in mesnih kart. Na kartah je zapisano par kil mesa in par kil moke.

Če ti kruli želodec, lahko poješ karto in si pri tem misliš, da ješ pečenko z belim kruhom.

Gospoda te ne bo vprašala, če si se nasitil ali ne.

Kmetje že še nekako izhajajo. Jedo krompir in korenje. Po mestih so pa samo krušne in mesne karte, katere je silno težavno zamenjati za kruh in meso.

Noben kmet ne sme zaklati doma nobene živali. Ne prašiča ne teleta ne krave. Kmet ima pravico žival krmiti in vrdevati, ko pa je enkrat nakrmljena, jo mora dati državi na razpolago.

Ako mu govedo crkne, mora dati polovico mesa in kožo državi.

Ako dobe v njegovih zalogah kaj več kot je predpisano, ga zapro.

Jaz sem iz Borovnice na Notranjskem.

Za Borovnico je odločena ena krava za vsakih štirinajst dni. Zdaj preštejte prebivalstvo cele občine in razdelite kravo na ravno toliko delov, pa boste videli, koliko mesa pride dnevno na vsakega!

— V Ljubljani so zopet drugačne odredbe.

V nedeljo se sme kuhati meso, uporaba masti je v nedeljo prepovedana. V pondeljek se sme pražiti krompir z mastjo. V torek je prepovedano meso, v sredo sta prepovedana mast in meso. V četrtek zopet meso, v petek ni ne mesa ne masti, v soboto je zopet mast.

Kdor gre v restavracijo ali kavarno, mora prinesti kruh seboj. Po jedi pobere drobtinice z mize in spravi ostanke kot dragocenost.

Kosilo, juha, meso in ona oziroma dve prikuhi, stane v Ljubljani pet kron.

Kdor je tako predrzen in bogat, da gre večerjat v hotel, bodisi v "Union" ali k "Lloydu", mora plačati za pečenko in dobro žlico krompirja šestnajst kron.

Možki čevlji stanejo osedeset do devetdeset kron, ženski čevlji so ponavadi še za trideset ali štirideset kron dražji.

Papirja ni nobenega.

Špage ni več dobiti. Fabricirajo sicer neke vrste špaga, pa je za nič ker je iz — papirja.

Veliko obrtnikov je že zaprlo svoje obrti, ker nimajo nikakih surovin.

Les je izvanredno drag.

Ljudstvo je prišlo do prepričanja, da je Nemčija zakrivila to strašno vojno.

Ljudem je nazadnje vseeno, če pridejo pod Italijo, Madžarsko, Srbijo ali Rusijo, samo da ne pridejo pod — Nemca. —

Na Nemško sem bil prišel ravno tedaj, ko je umrl avstrijski cesar. Nikjer nisem videl niti črne zastave, in noben Nemec ni imel za pokojnega cesarja niti ene dobre besede.

Nemci prezirajo Avstrijce. Nemški oficirji se norčujejo in svojih avstrijskih tovarišev.

Pred ameriškim državljanom ima vsak respekt. Meni niso vzeli drugega kot par slovenskih slovnic, katere sem bil vzel za svoje otroke. Rekli so mi, da morajo slovnice natančno pregledati — list za listom — in da bo to delo končano nekako v štirinajstih dneh.

Odšel sem torej brez slovnic in pisem, katera so mi zaupali sorodniki nekaterih mojih tukajšnjih prijateljev.

Vsi ljudje od prvega do zadnjega, od navadnega slovenskega infanterista do stotnika ali polkovnika, so prepričani, da Avstrija in Nemčija ne bosta zmagali.

Vsi prav dobro vedo, da so vse žrtve, ki so padle izza zadnje italjanske ofenzive, zastonj žrtvovane.

Toda klati in moriti se morajo, kajti Berlin je dal povelje, Dunaj je pa še daleč za Berlinom.

Borovnica je dobila sto srbskih jetnikov za razna poljedelska dela.

Srbi so dobri ljudje, niti malo tako nepošteni in grozoviti kot jih je slikala slavna avstrijska vlada začetkom vojne. —

Pri meni jih je delalo pet. Takoj prvi dan jih je bil obiskal srbski narednik, ki je bil tudi v avstrijskem jetnitvu.

Vpričo vseh nas jim je povedal, da niti jabolka, ki pade z jablane in začne gnjiti v travi, ne smejo brez dovoljenja vzeti. Niso ga vzeli in bi ga tudi ne, magari da bi jim ne dal pet dni ničesar pod zob.

To so torej naši sovražniki Srbi.

In ko smo se ločili, smo imeli jaz in oni solze v očeh.

Zadnje leto je umrlo nenavadno veliko ljudi. Pravijo, da povzročajo smrt razne nepoznane bolezni, jaz bi pa skoraj rekel, da jih povzroča — lakota.

Ljudje, ki se vsak teden komaj enkrat do sita najedo, začno hirati duševno in telesno. Ne vsled lakote, vsled pomanjkanja umirajo. Pomanjkanje je pa vzrok in povod lakote, lakota je posledica pomanjkanja.

* * *

Rojaki naj nam oproste, če smo jim s temi novicami skalili božično razpoloženje. Naša vest je čista, naš namen je jasen in odkritosrčen:

— Božič, praznik čustev in premišljevanj, naj nas združi!

Božič, praznik misli in čustvovanja, naj nam razodene, kaj smo in kaj bi morali biti!

—k.

Dopisi.

Farrell, Pa. — Pred kratkim se je vršila glavna seja društva sv. Barbare postaja št. 82. Izvoljen je bil sledeči odbor: predsednik Jakob Peršin, podpredsednik Joe Garm, tajnik Frank Kramar, zapisnikar Frank Hribar, blagajnik John Novak, zastopnik John Šustaršič; vsi v Farrellu. — Društvo je zadnje leto prav dobro napredovalo, posebno v finančnem oziru. — Dne 30. decembra bo priredilo društvo v društveni dvorani veselico s plesom. Začetek ob peti uri popoldne. vstopnina prosta. Nikdo rojakov naj ne zamudi te ugodne prilike! Kdor želi kaj darovati, naj ne pozabi prinesti v društveni dom, vsaj do 28. decembra. Oni, ki pa mislijo kaj živega darovati (perutnino ali zajce), naj prinesejo oziroma pripeljejo s seboj 30. decembra. Rojaki in rojakinje, prosim, upoštevajte to! Pri veselici bo svirala domača godba. Ni skoraj treba omenjati, da nam izvrstne kapljice ne bo manjkalo. Pozdrav! — Fr. Kramar, tajnik.

Chisholm, Minn. — Naj omenim nekoliko o tukajšnjih delavskih razmerah. Gotovo vam je znano, da je bila tukaj stavka, ki je sedaj končana, in sicer za nas delavce izgubljena. Tako je sedaj zopet vse po starem. Rudniki sicer dobro obratujejo, ali zaslužek je slab, kajti zasluži se samo $2.75 do $3.50 na dan. Delo v rudnikih je zelo težavno in nevarno in nočem nikogar sem vabiti, zlasti še, ker je javno mnenje, da se prihodnjo pomlad zopet prične stavka. — Louis Košmerl.

Frontenac, Kans. — Dolgo časa smo imeli v deželi solnčnih rož lepo in suho vreme, daleč tja v pozno jesen. Danes pa pada sneg kakor v starem kraju. Zapadlo ga je že nekaj palcev na debelo in ne vem, koliko milj na široko. — Kar se dela tiče, gre bolj srednje, toliko bolj pa napredujemo na društvenem polju. Imamo več podpornih društev različnih organizacij. Društvo A. S. B. P. je napravilo prosto vstopnino do 28. svečana 1917. — Še nekaj o temperenčniku v Detroitu, Mich. Dopisnik se joka nad tem, ker se je na neki svatbi naročilo sto sodčkov piva, in vzdihuje: "Žalostno!" Ne pove pa, ali se je tudi vse popilo. Nadalje pravi, da opojna pijača škoduje napredku Slovencev in da se mu čudno zdi, da ne more v Glasu Naroda najti dopisa o prohibiciji. Jaz pa pravim, da zmerno vživanje v jedi in pijači nikomur ne škoduje. Ne razumem, kaj da tako vpije "proč s salooni". Ne vem, kje je bil rojen ta človek; morda kje na kakem gorskem snežniku ali pa v blatni Slavoniji. Torej, suhači v Detroitu, bolje, da molčite. — Voščim vsem skupaj vesele božične praznike in srečno Novo leto! — Naročnik lista.

Denver, Colo. — Še vedno tisto šuštenje vsepovsod, zimski vihari nekako čudno bučijo po okolici, vejice trepečejo v ledenem objetju pod težo snežne odeje, vse spominja na čas, katerega si tudi ti, dragi rojakih, že davno preživel v neki prijazni dolinici, tam daleč zakrit od Velike in Male gore, begajoč še kot majhen deček okoli, da si se preskrbel s svitlozelenim mahom, s katerim si potem kinčal božje jasliice s pastirčki. Vsepovsod se je čulo čarobno petje iz nedolžnih grl. Kaj se vam zdi, pastirčki vi, al' ste že slišali? Kako veličastno so zadonele orglje v ogromni, prekrasni cerkvi sv. Štefana, razsvetljeni z nebrojnimi lučmi pri polnočnici. Tiha noč, sveta noč!... O, blaženi spomini! Vrinili ste se mi nehote. Samotarstvo, kateremu živim, me sili, sožalovati z onimi, ki še živijo tam, kjer smo preživeli toliko nedolžnega veselja. A sedaj divjajo tam največje morilne orgije. Ali je še veljaven rek: Mir vam bodi!... Kam sem zabredel! Naš dom je povsod, naša gruda je tam, kjer nam je usoda določila prostor se svobodno razvijati v duhu človeštva! Običaji so povsod različni, tako tudi tu na zapadu. Vse je nekako bolj puprosto, naravno, ni tistega nerodnega pehanja kot na vzhodu. Nebrojno [illegible] pij diči to mesto. Denver je pravcato gnezdo vseh narodnosti, katere se najbolje lahko opaža v tukajšnji Federal Building, krasni stavbi, v kateri je tudi poštni urad. Ekonomist tega poslopja je naš vrli rojak g. R. B. Dergane. On ima 16 črncev janitorjev in njegova odgovornost je ogromna, ker vse poslovanju potrebne arhitekture spadajo v njegov delokrog. Pripoznavam z občudovanjem njegove zmožnosti, a smelo rečem, zavidam ga ne, ker za kaj takega je zmožen le tisti, ki ima železne živce, in te baš naš g. Dergane poseduje, drugače ne bi mogel biti s tako vljudnostjo in vedno smehljajočim obrazom vsakemu na razpolago. Nekega krasneda dne me nenadoma iznenadi obisk g. Derganca z nekim tujim gospodom, katerega mi predstavi kot starosto tukajšnje kolonije, g. Jožefa Goloba. Na vsekakor kavalirsko vabitev smo se odpravili ter posedli auto g. Goloba, kateri je puhal pred mojim stanovanjem, in zdrčali smo po divni denverski okolici. Zmračilo se je že bilo, ko smo se vrnili v g. Derganeovo krasno vilo, kjer nas je njegova gospa postregla s sladoledom oziroma... Nedavno sem se tudi odzval vabilu g. Goloba in jo mahnil na njegov Humboldski dvorec, kjer se mi je zopet nudila prava slovenska gostoljubnost. Kratkočasil me je z dogodljaji svojega doživljaja v zlatorudokopih. Bila mu je sreča mila in zdaj s ponosom lahko gleda na sad žuljevih rok. On je pravi tip Amerikanca, a s popolnim slovenskim duhom; je pač mož na mestu. — V Globeville me zopet mika, a se bojim, da ne bi moral z lopato primarširati, da bi si toliko poti ugladil, da bi mi bilo mogoče "snowbound" rojake posetiti. Največ se pa s Francelnom baviva z naravnimi projekti, in ako se mu posreči kako divjačino uloviti, se razume, da jo gospa Blahna najokusnejše pripravi, katero navadno s cidrom zalijemo. — Tako minevajo v božjem miru dnevi in se približujejo, kakor začetkoma omenjeno, velikemu prazniku, ko bodo zopet srečni očetje in matere stali v krogu svoje ljubljene dece in osameli v krogu prijateljev pred spominskim svetim znakom jaslic ali okinčanega drevesca, darujoč drug drugemu ljubka darila. Zatoraj si usojam tudi jaz klicati tukajšnji koloniji, posebno pa newyorški, ki bode s ponosom prvikrat praznovala v svoji lastni cerkvi z načeljem svojega spoštovanega gospoda župnika Very Rev. Father Snoja in z nevmirljivim sotrudnikom Rev. Father Zakrajškom vzvišeni "Te Deum laudamus": Vesele božične praznike in srečno Novo leto! — Karol Adamič.

Waller, Texas. — Priloženo vam pošiljam pet dolarjev za slovenske reveže. Upam, da bodo tudi drugi sledili mojemu vzgledu. Rojaki, zavedajte se svoje dolžnosti napram narodu! — V južnem Texasu so farmarske razmere še precej dobre. Jaz sem že 28 let v Ameriki, pa še nikdar nisem bil tako zadovoljen kot ravno zdaj. Kdor ima farmo, ima vedno kaj za pod zobe. Tukaj ni ne gladu, ne parne piščalke. Ako bi se to dobro premislilo, bi bilo že malo več slovenskih farmarjev v Ameriki. Pozdrav! — Anton Bukovec.

Listnica uredništva.

L. K., Deer Park, Ill. — Torej pojm 'Slovenec' razumete. Ljudje, ki živijo na Kranjskem, se imenujejo Kranjci in so lahko Slovenci ali pa Nemci. Ravno tako je Primorec lahko Slovenec, Nemec ali pa Italijan itd. Kranjska dežela se razdeli v tri dele: Gorenjsko, Dolenjsko in Notranjsko. Ljubljana ni glavno mesto Dolenjske, ampak glavno mesto Kranjske. Ako že hočete imeti gl. mesto Dolenjske, potem bi lahko rekli, da je Novo mesto.

Jan. K., Leadville, Colo. — Vi se motite, Franc Jožef ni bil ne stotnik, ne četovodja, pač pa kot vrhovni poveljnik vseh avstrijskih čet je nosil šaržo generala. Vsa avstrijska vladarska rodovina je katoliške vere, tedaj tudi sedanji cesar Karol prvi. Kar se tiče šarže sedanjega avstrijskega cesarja, nimamo natančnih poročil. Nazadnje, ko je bila imenovana njegova stopinja, je bil oberstleutnant. Zdaj pa, ko je postal cesar in je tudi poveljeval še več armadam, mislimo, da se ni prevzel in da se je že imenoval gene-

Slovensko katoliško

podp. društvo svete Barbare

ZA ZEDINJENE DRŽAVE SEVERNE AMERIKE.

Sedež: FOREST CITY, PA.

Inkorporirano dne 21. januarja 1902 v državi Pennsylvania.

GLAVNI URADNIKI:
Predsednik: JOŽEF PETERNEL, Box 95 Willock, Pa.
I. podpredsednik: KAROL ZALAR, Box 547, Forest City, Pa.
II. podpredsednik: LOUIS TAUCHAR, Box 835, Rock Springs, Wyo.
Tajnik: JOHN TELBAN, Box 707, Forest City, Pa.
II. tajnik: JOHN OSOLIN, Box 492, Forest City, Pa.
Blagajnik: MARTIN MUHIČ, Box 537, Forest City, Pa.
Pooblaščenec: JOSIP ZALAR, 1004 North Chicago St., Joliet, Ill.

VRHOVNI ZDRAVNIK:
Dr. MARTIN IVEC, 900 Chicago St., Joliet, Ill.

NADZORNI ODBOR:
Predsednik: IGNAC PODVASNIK, 6325 Station St. E. E., Pittsburgh, Pa.
I. nadzornik: JOHN TORNIČ, Box 622, Forest City, Pa.
II. nadzornik: FRANK PAVLOVČIČ, Box 705, Conemaugh, Pa.
III. nadzornik: ANDREJ SLAK, 7713 Issler Ave., Cleveland, Ohio.

POROTNI ODBOR:
Predsednik: MARTIN OBREŽAN, Box 72, East Mineral, Kans.
I. porotnik: MARTIN ŠTEFANČIČ, Box 78, Franklin, Kans.
II. porotnik: MIHAEL KLOPČIČ, 528 Davson Ave., R. F. D. 1, Greenfield, Detroit, Mich.

UPRAVNI ODBOR:
Predsednik: ANTON HOČEVAR, R. F. D. No. 2 Box 11½, Bridgeport, O.
I. upravnik: ANTON DEMŠAR, Box 135, Broughton, Pa.
II. upravnik: PAVEL OBREGAR, Box 402, Witt, Ill.

Dopisi naj se pošiljajo I. tajniku Ivan Telban, P. O. Box 707, Forest City, Penna.

Društveno glasilo: "GLAS NARODA".

Iščem svoja dva brata JOSIPA in FRANKA PLEŠIVAC, oba doma iz vasi Starod pri Podgradu, Istra. Prosim cenjene rojake, če kdo ve za nju naslov, da ga mi naznani, ali naj se pa sama javita. — Anton Plešivac, Box 166, Monongah, W. Va. (20-22—12)

Iščem svojo prijateljico gospico MILO ORLIČ, doma iz Metlike. Nje oče ima farmo v državi Wisconsin in ona se nahaja baje v Wauwatosa, Wis. Njena mati je že umrla. Prosim cenj. rojake, če kdo ve za nje naslov, da mi ga naznani, ali naj se pa sama javi, za kar ji bom hvaležen. — Christ Spanich, P. O. Box 643, Hoquiam, Wash. (19-21—12)

Iščem GEORGE KOVAČA, podomače Tamka iz Prezida. Prosim cenjene rojake, če kateri ve za njegov naslov, naj ga mi naznani, ali naj se pa sam javi, ker vprašati ga imam zelo važne stvari. Jaz sem Tesiva iz Prezida. — Mary Žagar, 378 West End Ave., New York, N. Y.

Iščem svojega bratranca ANTONA VIDMAR in FRANKA OBREZA ter svoja dva soseda JANEZA in JOŽEFA JAKOPIN. Prva dva sta doma iz Begunj pri Cirknici, druga dva pa iz Zatanice pri Cirknici. Prosim cenjene rojake, če kdo ve za njih naslove, da mi naznani, ali naj se pa sami javijo. — Frank Tekavec, Camp 12, Crestmont, N. C. (19-21—12)

Pozor čitatelji!

Nove slovenske knjige!

Naročite še danes!

V zalogi imamo:

Slovenske novele in povesti	30c.
Pegam in Lambergar	35c.
Sherlock Holmes:	
V rakvi kraj bombe	15c.
Zaklad kupčevalca s sužnji	15c.
Lepa bolničarka	15c.
Ena sama kaplja črnila	15c.
Grob v svetilniku	15c.
Gospa s kanarskim briljantom	15c.
Londonski ponarejalci denarja	15c.
Kako so vjeli Jacka razparača	15c.
Skrivnost mlade vdove	15c.
Plemič	15c.

SLOVENIC PUBLISHING CO.,
82 Cortlandt St.

SLOVENSKO-AMERIKANSKI

KOLEDAR

za leto 1917

se dobi pri sledečih zastopnikih:

Anton Hren, Steelton, Pa.
Anton Osolnik, Luzerne, Pa.
Jos. Peternel, Willock, Pa.
Frank Jakše, 112 Marchant St., Ambridge, Pa.
Frank Novak, Greensburg, Pa.
L. Hribar, Bessemer, Pa.
John Pajk, Conemaugh, Pa.
Frank Demšar, Manor, Pa.
J. Polanc, 409 Ohio St., Johnstown, Pa.
Anton Valentinčič Farrell, Pa.
Frank Gabrenja, Johnstown, Pa.
N. R. Jakopich, 1037 Peralta St., N. S. Pittsburgh, Pa.
Ignac Magister, Pittsburgh, Pa.
Matt. Klarich, 832 E. Ohio St., Pittsburgh, Pa.
J. Jovan, West Newton, Pa.
Jos. Skerlj, Turtle Creek, Pa.
Anton Jerina, Claridge, Pa.
Mat. Kamin, Forest City, Pa.
Frank Trebetz, Export, Pa.
Vide Rovanšek, Conemaugh, Pa.
Podružnica Frank Sakser, Cleveland, O.
J. Resnik, Cleveland, O.
Chas. Karlinger, Cleveland, O.
L. Balant, 1777 E. 29th St., Lorain, O.
J. Kumse, 1735 E. 33rd St., Lorain, O.
Matt. Slapnik, Collinwood, O.
Ant. Kikel, 1116 Franklin Ave., Youngstown, O.
Frank Hočevar, Bridgeport, O.
H. Svetlin, 1016 St. Clair Ave., Sheboygan, Wis.
John Stampfel, 827 Indiana Ave., Sheboygan, Wis.
Aug. Kollander, 575 Reed St., Milwaukee, Wis.
Frank Skok, West Allis, Wis.
Mat. Ogrin, 1436 Sheridan Rd., Waukegan, Ill.
Fr. Petkovšek, Waukegan, Ill.
Frank Bambich, 1107½ N. Hickory Ave., Joliet, Ill.
F. Cherne, So. Chicago, Ill.
Fran kJurjovec, Chicago, Ill.
J. B. Verbič, Aurora, Ill.
Frank Skrabec, Stockyard St., Denver, Colo.
Peter Chulig, Pueblo, Colo.
Frank Janeš, Pueblo, Cloo.
John Germ, Pueblo, Colo.
Mike Pencil, Ringo, Kans.
Frank Režišnik, Cherokee, Kans.
Rok Firm, Frontenac, Kans.
Frank Gregorka, Little Falls, N. Y.
Karl Strniša, Gowanda, N. Y.
Louis Perushek, Ely, Minn.
Geo. Kotze, Eveleth, Minn.
Louis Vesel, Gilbert, Minn.
M. Grabrijan, St. Louis, Mo.
A. Rudman, Indianapolis, Ind.
L. Bolskar, Clinton, Ind.
Fr. Vodopivec, Kitzmiller, Md.
Gregor Zobee, Klein, Mont.
Anton Justin, Rock Springs, Wyo.
Jakob Laushin, 706 Kansas St., San Francisco, Cal.
Gregor Porenta, Black Diamond,

JUGOSLOVANSKA KATOLIŠKA JEDNOTA

Ustanovljena leta 1898. Glavni sedež v ELY, MINNESOTA. Inkorporirana leta 1900.

Jednota posluje po "National Fraternal Congress" lestvici.

V blagajni ima nad $200,000.00 (dvesto tisoč dolarjev).

bolniških podpor, poškodnin, odpravnin in smrtnin je že izplačala nad $1,220.000.00 (Miljon, dvesto dvajst tisoč dolarjev).

Jednota zavaruje za $250.00, $500.00, $1.000.00 in $1.500.00 smrtnine, ter po $1.00 in $2.00 dnevne bolniške podpore.

Bolniška podpora je centralizirana. Vsak opravičen bolnik si je svest, da dobi podporo, kadar jo potrebuje.

Društva Jednote se nahajajo po več naprednih slovenskih naselbinah. Tam, kjer jih še ni, priporočamo vstanovitev novih. Društvo se lahko vstanovi z 8 člani ali članicami.

Za nadaljna pojasnila se je obrniti na glavnega tajnika.

GLAVNI URADNIKI J. S. K. J.

Predsednik: MIHAEL ROVANŠEK, R. F. D. No. 1, Conemaugh, Pa.
Podpredsednik: LOUIS BALANT, Box 106, Pearl Ave., Lorain, Ohio.
Glavni tajnik: JOSEPH PISHLER, Ely, Minn.
Glavni blagajnik: GEO. L. BROZICH, Ely, Minn.

VRHOVNI ZDRAVNIK:

Dr. JOSEPH V. GRAHEK, 843 East Ohio Street, Pittsburgh, Pa.

NADZORNIKI:

JOHN GOUZE, Box 105, Ely, Minn.
ANTHONY MOTZ, 9641 Avenue "M", So. Chicago, Ill.
JOHN VAROGA, 5126 Natrona Alley, Pittsburgh, Pa.

POROTNIKI:

GEO. J. PORENTA, Box 176, Black Diamond, Wash.
LEONARD SLABODNIK, Box 480, Ely, Minn.
JOHN RUPNIK, Box 24, S. R., Delmont, Pa.

GOSPODARSKI ODBOR:

JOSEPH PLAUTZ, Jr., 432 — 7th St., Calumet, Mich.
JOHN MOVERN, 483 Mesaba Ave., Duluth, Minn.
MATT POGORELC, 7 W. Madison Street, Room 605, Chicago, Ill.

ZDRUŽEVALNI ODBOR:

RUDOLF PERDAN, 6024 St. Clair Ave., N. E., Cleveland, Ohio.
FRANK SKRABEC, Stk. Yds. Station RDF. Box 17, Denver, Colo.
FRANK KOCHEVAR, Box 386, Gilbert, Minn.

VSI DOPISI IN DENARNE POŠILJATVE NAJ SE POŠILJAJO NA GLAVNEGA TAJNIKA.
JEDNOTINO GLASILO: **"GLAS NARODA".**

V smrtni senci.

Baltiška povest.

Spisal **Bogdan Vened.**

(Nadaljevanje).

In tudi na očetovem grobu ni domov prišedši mič tako žalovala, kakor je pričakovala mati. Sploh se je potem doma vedla tako čudno: žalostna ni bila, pa tudi ne vesela; zamišljena je bila, če je sedela z materjo v vrtni lopi, zamišljena je hodila okrog; sladek nemir se ji je bral v očeh; na obrazu, na vsem telesu, na vsaki njeni kretnji, v vsaki besedici, ki jo je izpregovorila, — ah, vedla se je kakor strastna zaljubljenka v narodni pesmi: Ljubljenca veljajo vse njene misli in vsi utripi njenega srca. Samo njega ima v čislı. Dragec je svetlega, bistrega pogleda. Stoji pred njo kot krasna slika. Ona ne more nič delati, ne vezti, ne presti, ne plesti; povsod meni, da ga vidi. Vetrove, valove, ptice kliče, naj ji bodo ljubeznivi poslanci k dragemu. Mesec in nebeške zvezde prosi, naj ga vodijo, spremljajo in čuvajo. Ob potoku, v gozdičku, vsepovsod ji kipe iz prsi ljubavni vzdihi. Kolikor je zvezd na nebu, toliko je njenih misli nanj. Življenje brez dragega se ji zdi delo tkalca brez čolniča, delo kosca brez brusnika. Da bi se le skoraj vrnil zdrav in čil! Ali morda ga ne bode več nazaj: morda se je že poročil z drugo ženko, s smrtjo grenko... Pa čeprav pride, ali jo bode še pogledal, ali jo bode še maral? Morda jo je prej s svojo ljubeznivostjo samo varal...

"Ali me bode maral Krut?" se je vpraševala neprestano tudi Slavica. "Slavomir bode sicer lahko delal za najino zvezo. Ali če me Krut ne mara, bode zaman vse njegovo prizadevanje. Pa saj bodem kmalu videla: če me mara bode mene in mater zatrdno povabil k slovesni vmestitvi.

In čakala je in čakala. Dan vmestitve se je bližal. A od nikoder nobenega sla z vabilom. "Sama od sebe pa tudi ne grem k vstoličenju", je dejala kljubovalno. Na preddan slavnosti se pa vendar ni mogla premagati: zasedla je konjiča in v spremstvu dveh hlapcev zdirjala v Velegrad gledat vmestitev.

In pozorno, kakor morda nihče, jo je gledala z okna prijateljske Borislavove hiše, pozorno in z rudečico na licu opazovala zlasti novega nadkneza.

Po vmestitvi je bila sklenila iti precej domov. In je res šla, ne oziraje se na Slavomirovo vabilo. "Krut naj izve, da sem užaljena", je dejala odhajaje. Odšla je kljubovalno, ali na potu je na skrivaj večkrat trnila svetlo solzo z očesa.

Kako je bila pa veselo presenečena, ko je drugi dan dospel v Velegost Krutov poseben sel z naznanilom, da je nadknez sklenil prihodnji teden ta in ta dan praznovati z narodom nad Pluzonovim grobom svečano trizno in stravo! Z največjim veseljem in navdušenjem je začela z materjo takoj delati priprave za to slovesnost, in sicer velike, izvanredne.

In ko je prišel slovesni dan, — ko ji danes nadknez Krut pred vsem narodom tako ljubeznivo dvori, je vsa vesela, vsa srečna in vsa blažena.

Svečenik Slavomir razigrane volje kliče: "Hej, vi godci z vedno lačnimi želodci, zaigrajte! In vi brhki borci, zaplesajte!"

In godci igrajo, mladci plešejo bojni ples, ljudstvo poje in pije, Slavica pa toči solze. A to niso solze žalostnice — to so solze radostnice — — —

VI.

Pet ur že je trajala trizn[illegible] strava. Izmučeni so bili že g[illegible] upehani so bili mladci-borci [illegible] utrujeni so bili že tudi gledalci in poslušalci. Zato je nadknez dal znamenje, da bodi konec mrtvaški slovesnosti. Še enkrat je Krut nagovoril narod, se mu zahvalil za obilno udeležbo, velel, naj gredo sedaj domov, vsak po svojih opravkih, a naj bodo vedno pripravljeni za vojno, ker vsak čas lahko prihrumi vojni vihar s saksonskega jugozahoda ali z danskega severa: on bode že natanko opazoval ter zasledoval kretanje in namere Saksoncev in Dancev ter narod o pravem času obvestil in poklical pod orožje. Še je svečenik Slavomir vdeleženeem dal blagoslov — pa so se začeli razhajati.

Nadknez Krut je ostal dva dni v Velegostu pod gostoljubno Pluzonovo streho. Z njim je ostal v mestu tudi svečenik Slavomir in nekateri najodličnejši boljari. V teh dveh dneh se je posvetoval z njimi o notranji upravi in o obrambi dežele. No, glede obrambe se ni bilo treba dolgo razgovarjati: saj se je rujansko brodovje še vedno nahajalo v ljubeškem zalivu — rujanski knez Grin ga je dal Krutu na razpolago — v obrambo bodriške zemlje na severu; ob Labi sta pa tudi še vedno stala dva praporca na straži proti Saksoncem. Narod pa je tako vedno pripravljen. Poveljnikom je poslal le natančnejša navodila, kako naj opazujejo po slih-ogleduhih gibanje nasprotnikov, — pa se je odločil, da bode potoval po deželi in obiskal najimenitnejša mesta in gradove. Med tem časom bodo njegovi ljudje uredili knežji gradec velegrajski za njegovo stolico.

Vedel se je pa nadknez ta dva dneva v Pluzonovi hiši popolnoma po domače. S Slavico je občeval prostodušno, odkrito, kot dober znanec — prijatelj — če ne še kaj več; Slavomirove bistre oči, kakor tudi oči drugih so opazile, da je najrajši v njeni družbi. To je opazila tudi Slavica sama in bila zato presrečna, radostno zbegana, kakor prerojena. Nobene besedice ji ni zinil Krut o ljub[illegible] ali ko se je odhajaje pre[illegible] poslovil od nje, ko je [illegible]jahavši konja še en[illegible]il pogled proti oknu, [illegible]jer je ona stala, in jo je še enkrat ljubeznivo pozdravil, so ji stopile solze v oči — dolgo je gledala za njim in njegovim spremstvom ter šepetala: "Rad me ima. Ah, saj ga imam jaz tudi. Pridi, dragec, kmalu zopet, pridi!"

In res je prišel kmalu zopet A pred njim je prišel še nekdo drugi, ki ji je močno skalil srečo mlade ljubezni — —

Nad mestom Velegostom je šumljal lep kimavčev večer z njemu lastno dobrodejno mehkobo in milobo.

Slavica in njena mati Zorana sta ravnokar odvečerjali v gorenji dvorani-obednici. Zorana je pospravljala po mizi, Slavica je pa stopila k oknu na vzhodni strani dvorane, ga odprla in gledala ven.

Od vzhodne morske strani sem je vel lahen veterček. Bil je sicer že jesenski veterček, a oni mili, rahli in mehki, ki človeka, utrujenega od dnevnega dela ali v globoke misli zatopljenega, tako mehko boža, kakor ročica nedolžnega deteta, in mu tako dobro dene, kakor kmetiču dobro dene pogled na bogato letino ter polne shrambe in žitnice.

No, mladenka toliko da je začutila na svojem licu božanje tega veterčka, pa se je morala ozreti. V dvorano je namreč prisopla, naglo, kolikor ji je dopuščala starostna sapa, Godislava, ki je bila prej služkinja v ljubeškem nadknežjem dvorcu, a jo je po Viljeničini smrti Slavica odhajaje iz Ljubeka na njeno prošnjo vzela s seboj v Velegost.

"Bože moj, bože moj! Ali veste, kdo je prišel?" je sopihala starka.

"Kdo?" sta hlastno vprašali Zorana in Slavica hkrati.

"Kdo bi ga bil pričakoval? Bože moj, bože moj!"

"Tako povej vendar, kdo je prišel, da i se tako prestrašila!"

Starka je lovila sapo, da bi mogla govoriti dalje. A predno je mogla nadaljevati, se je začulo na vratih trkanje, vrata so se odprla in v sobano je stopil kmetiško oblečen mladenič.

Začudeno sta ga pogledali Zorana in Slavica, češ, kaj neki išče mladenič tu v noči? A ko je prišlec izpregovoril in dejal: "Sreča in mir bodi tej hiši; vsaka nesreča naj obstoji pred vratmi!", sta hkrati obe vzkliknili: "Budivoj! Ali je mogoče? Ti tukaj?"

"Jaz, da, nihče drugi", je odgovoril prihajač in stopil bliže. "Dober večer, teta moja! Dober večer, Slavica! Zakaj se mi pa odmikata? Zakaj sta se me tako ustrašili? Ej, ej, kako prebledevata! Saj nisem prišel z onega sveta, saj sem ši živ človek z mesa, drgetajoč po vsem životu.

"Mar ne smem obiskati svoje tete in svoje sestrične?"

"Ali v teh razmerah!"

"V kakšnih?"

"Saj vendar veš, da v Bodričih vlada sedaj Krut. Kaj bi bilo, če bi te zalotil tukaj?"

"Saj ga ni več tukaj. In če bi prav bil! Saj če bi se sam ne mogel braniti, bi mi zatrdno pomagali vedve kot najbližji sorodnici, ne? Pa — ali mi ne bodeta veleli sesti?"

"No, le sedi! Ali misliš pri nas prenočiti?"

"Ponoči me menda ne bodete podili ven!" je dejal mladenič žalostno, sedel k mizi, podprl glavo z rokama, gledal v mizo in se nekam zamislil.

Molčali so nekaj časa vsi trije.

"Revež!" je dejala Zorana, ko je zopet izpregovorila in si otrnila solzo zasmilil se ji je nesrečni bratov sin. "Ali si prišel sam?"

"Stari zapovednik Jaroslav je z menoj."

"In odkod prihajata? S Saksonskega?"

"Da, iz Bardevika."

"Pa vaju ni nihče prepoznal med potjo?"

"Doslej sva imela srečo. Saj hodiva preoblečena. Poglejta, kako imam lepo obleko! Prav za knezoviča!" je z bridkim smehom dejal mladenič, kažoč na svojo preprosto kmetiško obleko. "Zakaj pa Slavica tako molči?"

(Dalje prihodnjič).

Vaš denar kupi kakovost.

Na zadnji strani Prince Albert vrečice boste čitali: "Process Patented July 30th 1907"

Prince Albert je naprodaj povsod v rdečih vrečicah, 5c.; rdečih škatljah 10c.; v posodah po en ali pol funta, ki imajo na vrhu izvlačilec z gobico, ki ohrani tobak vedno v dobrem stanju.

Kakovost to je pa tudi vse, kar je bilo nudeno možem s kadenjem Prince Albert. Kuponov ali premij se nikdar ni rabilo. Prince Albert ne more nikakor trpeti pri državni ali narodni omejitvi rabiti kupone ali premije, ker naš smoter je bil vedno le dobra kakovost!

Kakor hitro prižgete Prince Albert tobak, takoj spoznate, da je brez vsakega pečenja ali ščegetanja. Vse je odstranjeno s patentovanim načinom takrat, ko se ga dela.

PRINCE ALBERT

the national joy smoke

je take vrste tobak, ki se vam priljubi, ker ga lahko veliko kadite in vsaka nova škatlja povzroči še boljši okus, kot prejšnja.

Kupite Prince Albert in ga takoj poskusite — v cigareti ali pa pipi — ker je tako dober vam bo žal, da niste tega že preje vedeli.

R. J. REYNOLDS TOBACCO CO., Winston-Salem, N. C.

RENE MAUPERIN.

ROMAN.

Spisal J. GONCOURT. Za G. N. pridedil J. T.

1.

— Vi najbrže ne ljubite družbe, gospodična?

— Ne vem kaj bi rekla. — V družbi se dolgočasim. — Pa res, kadarkoli sem v družbi, mi je dolgčas. — Morda nimam sreče, kdove! — Dozdaj poznam samo mlade resne ljudi, prijatelje mojega brata ki prebirajo knjige in potem pripovedujejo, kaj so brali. Ponavadi se pogovarjajo o govorih, ki so jih slišali zadnji čas, o oblekah, ki jih bodo imeli spomladi ali poleti, ali kvečjem o kaki novi skladbi — Pri njih ne morem iskati nobene zabave in bi je tudi ne našla.

— Ali ste celo leto tako na kmetih, gospodična?

— Seveda.... Toda Pariz je blizu.... Kaj so pa igrali zadnji čas v Komični operi? — Ali ste bili tam? — Ali ste videli in slišali? —

— Da, gospodična.... krasno.... imenitno.... Izvrstna godba.... Skoraj ves Pariz je drl k prvi predstavi.... Pripoznati moram, gospodična, da hodim samo k prvim predstavam.

— Pomislite, samo v Komično opero smem iti, sicer pa nikamor Včasih grem tudi v Francosko gledališče, toda tja samo takrat, ko predstavljajo kake klasične stvari. — Moj Bog, kako so dolgočasne take stvari. — Pa kaj hočem, če ni drugega. — Včasih tudi kaj prebiram in se iz samega dolgočasja učim napamet. — Vi ste srečni greste lahko kamorkoli.... Nekega večera sta se posvetovali moja sestra in moj svak o nekem plesu v Operi. — Ali se res ne more priti tja?

— Ni mogoče, gospodična, ni mogoče.... O moj Bog....

— Vzemimo, da bi bili poročeni.... Ali bi peljali seboj svojo ženo? — Samo enkrat, samo da bi pogledala?

— Če bi bil poročen, gospodična, bi niti enkrat je ne peljal tja....

— Še svoje tašče ne, kaj ne? — Ali je res tako strašno?

— Strašna gneča....

— Gneča?.... No seveda, gneča je povsod. — Tudi na maškaradah. — Moj Bog, kakšna gneča je na maškaradah.... ženske.... ki so pile že malo preveč šampanjca.... Kaj ne, da je neumno biti mlado dekle?

— Zakaj bi bilo neumno, gospodična? — Ravno nasprotno....

— Pomislite, kaj bi napravili, če bi bili Vi na mojem mestu? — To je strašna usoda. — Jaz grem na ples. — Ali mislite, da moren govoriti s svojim plesalcem? — "Da" in "ne", samo "da" in "ne" — To menda ni prav posebno prijazno in prijetno. — In vidite, to je naša usoda.... Z ženskami sem se pa tudi že naveličala kramljati.... Že večkrat sem se sprla z materjo. — Saj niti brati ne smem, kar bi hotela. — Šele pred dvemi leti so mi dovolili brati podlistke. Veliko rajše bi brala dnevne novice. — Tam se izve že vsaj o kakem zločinu.... Oh, to je pa precej huda struja.... Zdaj se pa že težko držim....

Ta pogovor se je vršil v malem zalivu reke Seine pri otoku Sainte Denis.

Mlada deklica in mladi možki, ki sta se pogovarjala, sta bila v vodi. — Ker sta se že naveličala plavati in ker je bila reka precej deroča, sta se oprijela debele vrvi, vodeče k velikemu zalivu. — Včasih sta se za par palcev pogreznila, včasih sta se dvignila za par palcev. — Mali valčki so se odbijali od prsi mladega dekleta, vodi ji je segala do vratu, omočila lase in zatem kapljala v obliki rosnih kapljic nazaj v reko. — Pri tem je deklica vedno pazila, da se ni dotaknila mladeniča, če se je privalil po reki ka kvečji val. — V svoji viseči legi je bila podobna onim morskim boginjam, ki so krasile stare galeje.

— Pravzaprav se ne spodobi, kopati se z vami — je rekla sledniič. — V kopališču je seveda kaj drugega. — Oba bi bila enako napravljena in bi stopila iz ene kabine, kot sva stopila malo prej iz hiše. — Ravno tako daleč bi bila v vodi in valovje bi bilo ravno tako kot je tukaj. — Voda v Seini ni prav prijazna. — Jaz sem žejna.... Kaj pa vi?

— Skrbi me, da ne bi premalo skuhali.

— Tudi jaz sem taka.

— Čakajte, ali ste vi v istem klubu kot moj svak?

— Da, v istem klubu kot gospod Davarande.

— Ali je v klubu dosti poročenih ljudi?

— Precej jih je, gospodična.

— Čudno. — Meni nikakor ne gre v glavo, zakaj se možki ožení. — Če bi bila jaz možki, bi se nikdar ne.

— Potem je pa sreča, da ste ženska.

— To je največja nesreča. — Mi ženske ne moremo ostati samice. — Toda, te mi povejte, zakaj pristopajo možki k klubom, če so poročeni.

— Gospodična, človek mora biti član kluba.... V Parizu, seveda. — Če zastran drugega ne, že vsaj, da kadi tam.

— Moj Bog, kako so čudne nekatere ženske. — Moj mož bi smel kaditi pipo, če bi se mu ljubilo.

— Ali imate kaj sosedov, gospodična?

— S sosedi ne občujemo veliko. — Samo Burjotove.... K Burjotovim gremo včasih.

— A, da, Burjotovi. — Toda v bližnji bližini?

— Samo z župnikom občujemo. — On pride včkerat k nam in mi prinese cvetlic.

— Ali jahate, gospodična. — To je zelo lepo razvedrilo.

— Da, zelo rada jaham. — Ne vem, kaj bi bilo, če bi še tega ne bilo. — Posebno dolge ježe ljubim. — Kako sem vendar neumna.... Pomislite, nekoč sem bila sedem ur neprestano na konju. — Krasen dan je bil. — Konj v galopu, veter v laseh. — Človek je ves omamljen.... Pravijo, da sem v takih trenutkih zelo lepa....

— Samo v takih trenutkih, gospodična?

— Seveda.... samo na konju.... če hodim sem nekako plašljiva.... Ponoči se pa bojim.... Posebno groma ne morem slišati. — Pa tudi prav zadovoljna sem, da ne bo danes treh oseb pri večerji....

— Zakaj, gospodična?

— Potemtakem bi nas bilo trinajst. — Na vse načine sem s. prizadevala dobiti štirinajstega.... Ah, poglejte, brat in Denoisel prihajata. — Poglejte, kako je vse lepo v tej uri....

Daleč tam na horizontu je bilo par malih, sivih, modrih in srebrno belih oblakov.

Nad pokrajino se je dvigalo nebo, neizmerno modro, globoko in jasno ter že nekoliko bledeče, kot v času ko se prično lesketati na njem prve večerne zvezde.. — Ob bregu je bilo malo mestece, ob vodi so rasli visoki topoli.

— Ali ni res lepo?

— V resnici Vam povem, gospodična, da me skoraj nic ne zanima. — Lepo je že, toda le do gotove meje.

— Jaz vam pa rečem, da je lepo, zelo lepo. — Pred dvemi leti sem videla v razstavi neko tako sliko. — Sama ne vem, kaj je bilo, toda podobno je bilo, to vem.

— Vi imate zelo občutljivo dušo, gospodična.

(Dalje prihodnjič).

"Slovenci"

naročite Old Sunny Times Whiskey

12 kvartov	$8.25
8 kvartov	5.50
4 kvarte	2.95

Ekspress plačamo.
Pošten star viski.
Vreden $4.00 galona.
Kuponi za premije z vsakim kvartom.
Posebno darilo za Božič.
Pišite v kateremkoli jeziku.
Dep. 39
SCHILLER BROS
Kansas City, Mo.

Dr. LORENZ,

specialist moških bolezni.

Jaz sem edini hrvaško govoreči Specialist moških bolezni v Pittsburghu, Pa.

DR. LORENZ.
644 Penn Ave. II. nadst. na ulico.
Uradne ure: dnevno od 9. dopoldne do 8. ure zvečer. V petkih od 9. dopoldne do 2. popoldne. Nedeljo od 10. dop. do 2. popol.

Za reveže.

Waller, Tex. Po $5: Frank Gričer in Anton Bukovec.

Clarksburg, W. Va. John Čigoj 50¢.

South Bethlehem, Pa. Jerry Koprivšek 50¢.

Dozdaj nabranega $73.15.

Uredništvo.

Življenjepis

OČETA MOLLINGER POŠLJE SE VAM ZASTONJ.

Ta slavni Duhovnik-Zdravnik je izpisal nad 80.000 zdravniških predpisov za bolne in slabotne ljudi. Zdravil je 320.000 trpečih ljudi. Njegov sveti spomin je počaščen v tisočerih hišah.

Vsaka slovenska hiša bi morala imeti zgodovino O. Mollingerja iz Mt. Troy. Vsi Pittsburški časopisi pravijo, da je za sto let pretekel zdravniško vedo. Kako je prišel v Ameriko, in kako je pomagal onim, ki so trpeli na pljučah, kako je zdravil ženske težkoče, krvne bolečine, žolčni kamen in ženske, ki so potrebovali okrepčanje telesa, one, ki so jim živci pokvarjeni, ture, ki pokvarjajo lice in telo, kožne bolezni in želodčne težkoče, onemogle in oslabele moške katar v glavi in v želodcu, proliv, bolezni na obistih, zaprtost, bolezni na jetrih, padavico, naduho. To vse stoji notri v knjigi, ki je Vam pošiljamo zastonj. To knjigo z dokazi o čudežnem delovanju Očeta Mollinger pošiljamo vsakemu poštenjaku brez nikakih stroškov. Ako Vas zanima, pišite svoje ime in naslov in Vam pošljemo knjigo takoj.

THE MOLLINGER MEDICINE CO.,
98 West Ohio St Pittsburgh, Pa

Vi veste, in tudi mi vemo.

Da imenitni možje sveta so verovali in uživali dobre in čiste likerje. Predsednik Washington in Jefferson sta imela žganjekuhe, Abraham Lincoln, mučenik, predno je postal predsednikom, je imel gostilno. Znameniti zdravniki priporočajo uživati dobre likerje.

Vi veste, da zamorete dobiti dobre in čiste likerje in vina pri staroznani tvrdki **MORIS FORST COMPANY.** Oni jih prodajajo po najnižjih cenah, zato jih ne kupujte nikjer drugje.

Nekatere pijače imajo sledeče cene:

			galona:	
Bela ali pa rdeča 4-letna viska			$2.00	$2.50
Bela ali pa rdeča 6-letna viska			$3.00	$3.50
Bela ali pa rdeča 10-letna ržena viska				$4.00
Brinjevec, gin.....		?50	$3.00	$4.00
Slivovka		$2.50	$3.00	$4.00
Tropinjevec		$2.50	$3.00	$4.00
Čisti fini špirit			$3.00	$4.00
Najfinejši rum	$2.00	$2.50	$3.00	$4.00
Kimel — Kumnovec	$2.00	$2.50	$3.00	$4.00
Port vino - Port Wine	$1.50	$2.00	$2.50	$3.00
Kalifornijsko muškatel vino		$1.50	do	$4.00
Fino rdeče in belo vino		$1.00	$1.50	do $2.50

Pri naročilu od $5.00 in več plačamo mi ekspres, in sicer: na vzhod do New Yorka ali pa na zapad do Chicage. Vse pošiljatve odpošljemo še isti dan, ko dobimo naročilo.. Za popolno zadovoljstvo vam jamčimo, ali pa vrnemo denar. Pišite nam za popolni cenik. Pišite v svojem maternem jeziku.

Morris Forst Company,
JOS. HOROWITZ, predsednik
200 Smithfield Street, Pittsburgh, Pa.

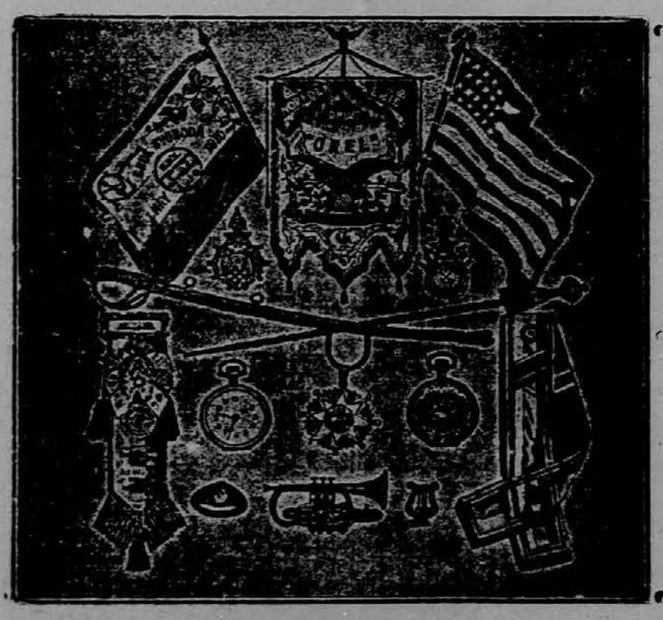

Kadar je kako društvo namenjeno kupiti bandere, ustave, regalije, godbene inštrumente, kape itd., ali pa kadar potrebujete uro, verižico, priveske, prstane itd., ne kupite prej nikjer, da tudi nas za cene vprašate. Upraševanje Vas stane le 2c. pa si bodete prihranili dolarje.

Cenike, več vrst pošiljamo brezplačno. Pišite ponj.

IVAN PAJK, & CO., Box 328, CONEMAUGH, PA.

EDINI SLOVENSKI JAVNI NOTAR

(Notary Public)
v GREATER NEW YORKU

ANTON BURGAR

82 CORTLAND STREET, NEW YORK, N. Y.
IZDELUJE IN PRESKRBUJE

vsakovrstna pooblastila, vojaške prošnje in daje potrebne nasvete v vseh vojaških zadevah. Rojakom, ki žele dobiti ameriški državljanski papir, daje potrebne informacije glede datuma izkrcanja ali imena parnika.
Obrnite se zaupno na njega, kjer boste točno in solidno postreženi.

Sadno žganje.

Trdi se, da se v tej deželi ne more dobiti sadno žganje enako onemu, ki se ga dobi doma pri kmetu; sadje nima enakega okusa; ljudje ne znajo kuhati itd. Le resnice pa nobeden ne pove, da tako imenovano sadno žganje v Ameriki še sadja nikdar ni videlo.

Kako so gornje trditve neresnične se bodete najlažje prepričali ako naročite zdaj sadjevec, dokler se ga še dobi. Prepričali se bodete, da se kuha v tej deželi vsaj tako fini sadjevec, kot si ga kdaj pokusil doma. Državni davčni urad je vsakemu na razpolago, da izve, da je spodaj oglašeno blago iz čistega sadja.

Jabolčnik, Tropinjevec, Persimon, vse vrste po $3.50 galona.

Pravi sadjevec se priporoča kot zdravilo v mnogih boleznih.

Ako pijete vino, potem povem, da se v Missouri dobi dobra naravna vina, kot nikjer boljša. Mnogo rojakov je, ki so stalni naročniki zadnjih 6 let.

CENE VINU SO SLEDEČE:

	galona
Claret ali Concord oba rdeča....	**55c.**
Elvira, rumeno	**65c.**
Ives, črno	**70c.**
Riesling, belo	**75c.**

Sod 50 galon damo zastonj, manjši sod je treba plačati.

Vsa naročila pošljite na:

FRANK GRAM,
Naylor, Mo.

HIŠE NA PRODAJ

nove na lahka odplačila, kakor tudi prazne lote in farme.
Zavarovanje proti ognju.

JOHN ZULICH,
1117 Norwood Rd., Cleveland, Ohio

HARMONIKE

bodisi kakršnekoli vrste izdelujem in popravljam po najnižjih cenah, a delo trpežno in zanesljivo. V popravo zanesljivo vsakdo pošlje, ker sem že nad 18 let tukaj v tem poslu in sedaj v svojem lastnem domu. V popravek vzamem kranjske kakor vse druge harmonike ter računam po delu kakoršno kdo zahteva, brez nadaljnih vprašanj.

JOHN WENZEL,
1017 East 62nd St., Cleveland, Ohio.

Rad bi izvedel za naslov ANTONA VATOVEC. Doma iz Ostrožnega brda pri Št. Petru na Notranjskem. Lansko leto sva bila skupaj v Crestmontu, N. C. Zdaj sem pa čul, da se nahaja v Veroni pri Pittsburghu, Pa. Prosim cenjene rojake, če kdo ve za njegov naslov, da ga mi javi, ali naj se pa sam oglasi, zakar mu bom zelo hvaležen. Poročati mu imam nekaj važnega. Louis Kocjan, 1125 E. 60th St., Cleveland, O. (18-20—12)

Rad bi izvedel za naslov svojega brata JOSIPA MESTEK. Doma je iz Trbovelj na Sp. Štajerskem, star je 31 let in je že 8 let iz doma. Najprvo se je nahajal v Marchfield, Oregon, in pred dvema letoma mi je pa pisal iz Južne Amerike iz republike Peru ter je mesto napisal nekako tako-le: Goyllarisowisga. Prosim cenjene rojake, če je kateremu znan njegov naslov, da ga mi javi. — Rudolph Mestek, Box 511, Thomas, W. Va. (18-20—12)

MODERNO UREJENA

TISKARNA GLAS NARODA

VSAKOVRSTNE TISKOVINE IZVRŠUJE PO NIZKIH CENAH.

* * *

DELO OKUSNO.

* * *

IZVRŠUJE PREVODE V DRUGE JEZIKE.

* * *

UNIJSKO ORGANIZIRANA.

* * *

POSEBNOST SO:

DRUŠTVENA PRAVILA, OKROŽNICE — PAMFLETE, CENIKI I. T. D.

VSA NAROČILA POŠLJITE NA:

Slovenic Publishing Co.,

82 Cortlandt St., New York, N. Y.

SLOVENSKO-AMERIKANSKI KOLEDAR

za navadno leto 1917

obsega razen koledarskega dela tudi sledeče:

Pesmi:

Padlim. — Vojakov grob.

Članki in povesti:

Evropska vojna. — Samo pes. — Mir. — K zadnji irski vstaji. — Soparica. — Umirajoči. — Značilna listina. — Kaj se izve v železniškem vlaku o razmerah v Mehiki. — Kitajska sol. — Bodoča vojna. — Hvaležnost. — Vojna tehnika v starem veku. — Usmrčenje. — Japonske ženske. — Mož za pečjo. — Kdo je predsednik republike Švice? — Iz dna. Osvojitev Gorice po štirinajstmesečnih bojih. Zopet izvoljeni predsednik. — Ko bo vojna končana. — Balkanska železnica. — V ljubljanski bolnišnici. — Ganljiva povest. — Zakaj? — Zrakoplovec in njegov stroj. — Groznja. — Hotel. — Med cowboyi. — Z brzovlakom. — Bitka ob Sommi. — Težak slučaj. — Psi v nemški armadi. — Kap. — Lov na leve. — Nekaj o ameriškem kapitalu v Mehiki. — Čaša kave. — Mrtva luna. — Potovanje po Mezopotamiji. Podražanje živil v Franciji. — Francoska legija tujcev. — Temna in zapletena zgodba. — Iz zgodovine umetnih udov. — Nekaj o kinematografu. — S patruljo. — Dve leti. — Izgube v svetovni vojni. — Umrli cesar Franc Jožef. — Rekord svetovne vojne.

Slike.

Avstrijski vojaki grade pot ob strmem obrežju. — Avstrijska gorska baterija na pohodu. — Prizor iz razstreljene Gorice. — Avstrijski alpinci v predoru. — Solkanski most. — Prizor iz razstreljene Gorice. — Avstrijski rezervisti. — Prihod Italjanov v Gorico. — Mestna hiša v Gorici. — Prizor iz osvojene Gorice. — Državni kolodvor v Gorici po obstreljevanju. — Slovenska bolniška strežnica. — Operacija na nogi. — Prizor iz ljubljanske bolnišnice. — Strelni jarki pri Gorici. — Sv. Višarje. — Pogled na goriško okolico. — Prizor iz Kobarida. — Kanal, katerega so Lahi razstrelili. — Prizori iz bitke pri Podgori. — Avstrijska kavalerija na južni fronti. — Italijanska gorska artilerija. — Avstrijci razdirajo žičnato ograjo. — Kormin. — Razvaline cerkve v Kostanjevici na Krasu. — Bosenski kmeti, ki prevažajo municijo na laški fronti. — Skupina delegatov X. glavnega zborovanja J. S. K. J. — Desetletni srbski vojak v avstrijskem vjetništvu. — Zakop. — Avstrijska baterija na soški fronti. — Aparat za metanje min. — Vojna procesija na Jesenicah. — Avstrijski municijski transport. — Avstrijski vojaki plezajo v gorsko postojanko. — Roveret.

Šala. — Zanimivosti. — Oglasi.

Koledar stane **35** centov.

Naročajte ga pri:

Slovenic Publishing Co.,

82 CORTLANDT STREET, NEW YORK CITY, N. Y.