Največji slovenski dnevnik v Združenih državah

Velja za vse leto . . . $6.00
Za pol leta $3.00
Za New York celo leto . $7.00
Za inozemstvo celo leto $7.00

GLAS NARODA

List slovenskih delavcev v Ameriki.

The largest Slovenian Daily in the United States.
Issued every day except Sundays and legal Holidays.
75,000 Readers.

TELEFON: CORTLANDT 2876 — Entered as Second Class Matter, September 21. 1903, at the Post Office at New York, N. Y., under Act of Congress of March 3, 1879. — TELEFON: CORTLANDT 2876

NO. 247. — ŠTEV. 247. — NEW YORK, THURSDAY, OCTOBER 21, 1926. — ČETRTEK, 21. OKTOBRA 1926. — VOLUME XXXIV. — LETNIK XXXIV

DELAVSKI POLOŽAJ V ILLINOISU

Zaposlenost v industrijah Illinoisa se je izdatno povečala. — Mezde so poskočile za tri odstotke v primeri z letom 1922. — Predsednik Coolidge je proti nižjim carinskim pristojbinam. — Delavci — ne v Florido!

CHICAGO, Ill., 20. oktobra. — Zaposlenost v tvornicah Illinoisa se je tekom septembra meseca povečala za 2.2 odstotka ter je dosegla s tem najvišjo točko izza maja meseca 1924. 37,000 oseb več kot ob istem času preteklega leta je zaposlenih sedaj v raznih tvornicah.

Višina plač in mezd v tvornicah znaša sedaj približno tri procente nad povprečno višino leta 1922, ki služi kot temelj za ugotovitev številke indeksa, a je še vedno za pet in pol odstotka pod višino septembra meseca 1923.

Prosti urad za preskrbljenje dela je preskrbel tekom meseca septembra delo večjemu številu delavcev kot v kateremkoli drugem mesecu izza časa, ko je bil urad ustanovljen. Kljub temu pa je bila ponudba delavcev še vedno večja kot pa povpraševanje po njih. Oficijelno je bilo 123 prosilcev za vsakih sto prostih mest.

Delavske prilike v večini industrij so bile majhne in povečanje zaposlenosti je bilo posebno v sezijskem delu. Tvornice za konserve so pomnožile svoje delavske sile za 283 odstotkov. Tvornice candyja za 43 odstotkov, strojarne za 137 odstotkov in izdelovalnice krzna za 45 odstotkov.

Železna in jeklarska industrija sta pomnožili število svojih delavcev z amalo več kot kot en odstotek. Isto velja glede predilne industrije. Temu nasproti pa je bilo v kolarskih napravah odslovljenih skoro pet odstotkov delavcev, in v tvornicah za avtomobile dva odstotka.

Izključno le krojaška industrija med devetimi glavnimi industrijami kaže zaposlenost pod višino septembra preteklega leta. V splošnem je zaposlenih šest odstotkov in pol manj delavcev v tej industriji kot pa v preteklem letu.

*

Uradniki strokovnih organizacij v Floridi so poslali v New York poročila, v katerih svare delavce, naj ne pridejo v Florido v upanju, da vlada tam pomanjkanje delavcev in da se dobro zasluži.

John Coughlin, tajnik centralnega strokovnega in delavskega sveta za New York, je objavil včeraj vsebino pisma, katero je dobil od W. Clementsa, predsednika Miami Central Labor unije glede delavskega položaja v Floridi.

— Mi imamo več kot dovolj ljudi v vseh industrijah, — se glasi v cirkularju, ki je naslovljen na vse delavske organizacije dežele. — Najemnine in življenski stroški so izvanredno visoki, in kdor nima dovolj denarja, da se preživi preko zime, naj ne hodi v Florido.

*

Manifest, katerega so podpisali bankirji in industrijalci šestnajstih dežel in v katerem zahtevajo, naj se odpravi vse carinske omejitve, je povzročil v Angliji in Nemčiji številna priznanja, v Franciji pa lahne dvome.

V newyorških krogih domnevajo, da ne pomenja manifest nikake zahteve, da se uveljavi prosto trgovino in nikakega poziva na naslov Združenih držav, naj znižajo svojo varstveno carino. Neki bankir na Wall St. je rekel, da so ameriški bankirji podpisali manifest le v namenu, da pokažejo evropskim bankirjem in industrijalcem svojo dobro voljo, da pomagajo.

V Berlinu so razni vrednostni papirji poskočili za trinajst točk.

Večina berlinskih listov sluti v manifestu priznanje bankirjev in posojevalcev celega sveta, da je v sedanjem času svetovna trgovina na slabih nogah in da je treba iskati vzrok za to v glavnem v gospodarskih klavzulah versaillske mirovne pogodbe.

Rojaki, naročajte se na "Glas Naroda", največji slovenski dnevnik v Združenih državah.

PRISTAJALIŠČE NA ODPRTEM MORJU

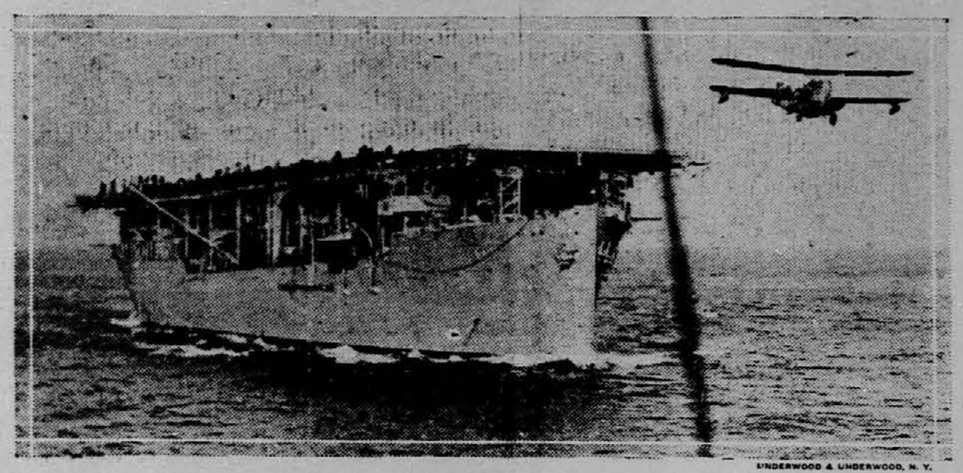

UNDERWOOD & UNDERWOOD, N. Y.

Slika nam kaže ameriško bojno ladjo "Langley", ki je tako preurejena, da se lahko z njenega krova spuščajo aeroplani in pristajajo na nji.

Gen. Obregon naj bo predsednik Mehike!

Agitacija za povratek generala Obregona je pridobila na moči. — 200 poslancev in 45 senatorjev se zavzema za predlogo, ki bi očistila pot za zopetno izvolitev Obregona na mesto predsednika.

MEXICO CITY, Mehika, 20. oktobra. — Predlog, da se izpremeni ustavo na tak način, da bo dovoljevala zopetno izvolitev predsednika, a pod pogojem, da premine vsaj en termin med časom, ko se umakne ter se nato zopet poteza za urad, je povzročil včeraj v poslansk zbornici burno debato. Predlogo so vložili prijatelji prejšnjega predsed. Obregona, ki ga skušajo napotiti, da se zopet poteza za urad predsednika.

Prijatelji generala so dobili obljube dvesto poslancev, da bodo podpirali predlog, a manjšina v poslanski zborniei je odločno proti odredbi.

Poleg obljub večine poslancev so dobili prijatelji in pristaši Obregona tudi obljube 45 senatorjev, da bodo glasovali za predlogo, kadar bo predložena senatu.

Bordel Mangel, poslanec iz države Guanajuato, in eden prvotnih revolucijonarjev proti Porfiriju Diazu, je izjavil včeraj, da bi bila v Mehiki, kjer je državljanska organizacija v slabem stanju, zopet na izvolitev Obregona nevarna.

— Ta načrt skuša upravičiti gotova skupina z napačno domnevo, da predstavlja povratek Obregona narodno potrebo. Današnji položaj pa je sličen onemu v dneh Diazovega režima, ko so pristaši Oaxaca Indijancev dvignili krik zopetne izvolitve, ki je imel za posledico ustanovljenje diktatorstva države Oaxaca.

Splošno mnenje je očividno, da je general Obregon sicer neke vrste mehiški Napoleon na bojnem polju, da pa ni zadostno uspešni državnik, da bi vodil mehiški narod v vznemirjenih političnih časih.

Stavka premogarjev v West Virginiji.

MORGANTOWN, W. Va., 20. oktobra. — Stavka, že tretja, katera je odredila United Mine Workers izza 1. aprila, se vrši sedaj v tej pokrajini. Premogovne družbe trdijo sicer, da imajo dovolj ljudi, da nadomestijo stavkarje, a unijski voditelji vedo, da bo z vsakim dnem bolj občutiti posledice stavke.

Aretacija v zadevi poštnega ropa.

V bližini Wilkes barre, Pa., je bil aretiran neki moški v zvezi s poštnim ropom v Elizabeth. — Sledovi krogelj na avtomobilu.

WILKES BARRE, Pa., 19. okt. V premogarski naselbini Mocanaqua, ki se nahaja v bližini tukaj šnjega kraja, je bil včeraj aretiran neki San Constanzo, v zvezi z roparskim napadom na poštni avtomobil v Elizabeth, N. J. Tukajšnja policija je našla na cesti zapuščen avtomobil, ki je kazal šest vdolbin krogelj. Licenčne plošče so bile iz države Pennsylvania, a pod sedežem so našli dve plošči iz New Jerseya, ki sta bili izstavljeni na San Constanza. Slednji je prišel kmalu sam na policijsko stražnico, po avtomobil, a je bil takoj aretiran. Njegov brat se nahaja v ječi radi roparskega napada v Plymouth, Pa.

Komaj je policija v Elizabeth proti jamščini $2000 izpustila aretiranega Williama Gleasona ki je bil prijet v zvezi z roparskim napadom v Elizabeth, ko je bil aretiran že nadaljni moški kot osumljenec. Po ostrem zaslišanju pa je bil aretirani zopet izpuščen.

Malo po polnoči je telefoniral neki neznanec v policijski glavni stan v Elizabeth, da je pokazal neki tujec v neki gostilni na Summit Ave. v Jersey City velik zavoj bankovcev. Rekel je, da je ta denar mogoče del poštnega plena v Elizabeth. Brzojavili so takoj policiji v Jersey City, ki je poslala sto mož v dotično gostilno. Mirno pa je stalo tam šest gostov, ki so izjavili, da ne vedo ničesar o telefonskem klicu.

Žena oslepila svojega moža.

Žena je baje iz ljubosumnosti oslepila svojega moža. — Težka obtožba je dvignena proti Mrs. Myerson.

Mrs. Freda Meyerson, s Clara St., Brooklyn, se mora zagovarjati pred poroto v Kings County sodišču proti obtožbi, da je oslepila svojega moža, Izidorja Meyerson, izdelovalca ženskih oblek.

Kot razvidno iz obtožnice ter pridejanega komentarja pomožnega okrajnega pravdnika Joseph Gallagherja, je bil motiv za dejanje blazna ljubosumnost Mrs. Meyerson, ki je deset let starejša od svojega moža in ki se je jezila nad prijaznim obnašanjem Meyersona napram odjemalkam. Glasi se, da je Mrs. Meyerson že preje "posvarila svojega moža, da ga bo oslepila, če bo nadaljeval s svojimi pozornostmi. Meyerson pa je izjavil, da je njegovo obnašanje izključno trgovska prijaznost.

V obtožnici se glasi, da je Meyerson oslepil, ker mu je žena vrglav obraz vrelo vodo, pomešano s kislino.

Delavski voditelj Eugene V. Debs včeraj umrl.

Zadnjih pet dni je bil nezavesten. — Podlegel je bolezni na ledicah. — Pokojnik je bil star 70 let.

CHICAGO, Ill., 20. oktobra. — Znani prvoboritelj socijalizma v Združenih državah, Eugene V. Debs, je umrl v nekem sanatoriju v tukajšnji bližini.

Zadnjih pet dni se ni zavedel.

Dva zdravnika sta bila neprestano ob njegovi smrtni postelji. Njegovo telo je bilo ledeno mrzlo kljub temu, da je znašala njegova temperatura 104 stopinje.

Umrl je v enoinsedemdesetem letu svoje starosti.

Podlegel je bolezni na ledicah.

Koliko izdajo ženske za lase?

CHICAGO, Ill., 20. oktobra. — Z uvedenjem moderne frizure pri ženskah ter mode kratkih las se je neizmerno dvignila frizerska industrija, ter se računa, da zaslužijo brivci na ta način vsako leto $150,000,000 več, kot v prejšnjih časih, ko so ženske nosile še dolge lase.

Pet milijonov žensk in deklic obiskuje redno brivnice, a moški so še vedno glavni gostje briveev, ker puste v brivnicah vsako leto $750,000,000.

Moški izdajo vsako leto 100 tisoč dolarjev izključno le za obrazno masažo.

NORVEŠKA ZAVRGLA PROHIBICIJO

Norvežani so zavrnili prohibicijo tekom splošnega ljudskega glasovanja. — Odločno je proti prodaji pijač z 21 odstotki alkohola. — Prohibicija je bila uveljavljena leta 1919 z malenkostno večino. — Istotako kot v Ameriki.

OSLO, Norveška, 20. oktobra. — Zaključne številke glede predvčerajšnjega ljudskega glasovanja o prohibiciji niso še na razpolago, a zaenkrat vse kaže, da pomenja glasovanje odločilno zmago mokračev. Upajo, da bo znašala večina proti prohibiciji najmanj 120,000. Sedanja postava izključuje pijače, ki imajo več kot 21 odstotkov alkoholne vsebine.

V Oslo je bilo oddanih 103,400 glasov proti prohibiciji in le 15,400 za prohibicijo.

Čeprav so poročila iz vseh delov dežele kazala, da se je pojavila odločna izprememba v javnem mnenju, prekaša vendar zmaga mokračev vsa pričakovanja. V splošnem govorjeno, kažejo vsi iztočni in severni okraji Norveške ali odločne proti-prohibicijske večine ali pa vsaj odločilne napredke v to smer, dočim so vzdržali suhači svoj oprijem na iztoku in zapadu, čeprav s precej zmanjšanimi večinami.

Totalna prohibicija je bila uvedena na Norveškem potom začasnega vladnega odloka ob izbruhu svetovne vojne. Leta 1919 se je vršilo splošno glasovanje z resultatom, da je 489,017 ljudi, moških in žensk, glasovalo za prohibicijo in 304,673 proti prohibiciji, ki je postala vsled tega trajna.

Od onega časa naprej pa niso bile srečne izkušnje naroda glede delovanja prohibicijske postave. Pojavila se je redna trgovina vtihotapljanja žganih pijač iz Nemčije. Ladje, zaposlene s tem delom, so imele za poveljnike prejšnje nemške častnike podmorskih čolnov. Z odločnimi odredbami, ki so vključevale zaplenjene tovora in ladij, poleg težke globe ter zapora, se je oblastim posrečilo zmanjšati vtihotapljanje žganih pijač do gotovega obsega, a država je imela pri tem velike stroške.

Leta 1923 so zaplenili carinski uradniki in policisti 624,183 litrov žganih pijač. V prihodnjih dveh letih so tozadevne številke nekoliko padle. Ceni se, da operira na Norveškem nekako tisoč nepostavnih žganjekuhov.

*

Splošno ljudsko glasovanje glede prohibicije je bilo predlagano v prestolnem govoru, ki je bil prečitan pri formalnem otvorjenju državnega zbora v januarju. Pred tem pa je bilo opaziti že živahno agitacijo za preklicanje postave, ki prepoveduje alkoholične pijače, ki imajo več kot 21 odstotkov.

Pred sedmimi leti je bila sprejeta postava, ki je prepovedovala vse pijače, vsebujoče več kot 14 odstotkov alkohola. Postava pa je bila izpremenjena leta 1923, ko so povečali odstotek alkoholne moči na 21 odstotkov.

Seznam.

To je seznam, ki pokaže, koliko ameriškega ali kanadskega denarja nam je treba poslati, da poskrbimo v stari domovini izplačilo označenega zneska, bodisi v dinarjih ali lirah. Podatki so veljavni do preklica, ki se po potrebi objavi na tem mestu.

Ne dvomimo, da Vam bo ta ponudba ugajala, posebno še, ako boste vpoštevali svojo korist in našo zanesljivo ter točno postrežbo.

Dinarji			Lire		
Din.	500	$ 9.45	Lir	100	$ 4.95
Din.	1,000	$ 18.60	Lir	200	$ 9.60
Din.	2,500	$ 46.25	Lir	300	$14.10
Din.	5.000	$ 92.00	Lir	500	$23.00
Din.	10,000	$183.00	Lir	1000	$45.00

Za pošiljatve, ki presegajo Desettisoč Dinarjev ali pa Dvatisoč Lir dovoljujemo poseben znesku primeren popust.

Nakazila po brzojavnem pismu izvršujemo v najkrajšem času ter računamo za stroške $1.—.

Posebni podatki.

Pristojbina za izplačila ameriških dolarjev v Jugoslaviji in Italiji znaša kakor sledi: za $25. ali manjši znesek 75 centov; od $25. naprej do $300. po 3 cente od vsakega dolarja. Za večje svote po pismenem dogovoru.

FRANK SAKSER STATE BANK

82 Cortlandt Street — Phone: CORTLANDT 4687 — New York, N. Y.

GLAS NARODA
(SLOVENE DAILY)

Owned and Published by
SLOVENIC PUBLISHING COMPANY
(A Corporation)
Frank Sakser, *president.* Louis Benedik, *treasurer.*
Place of business of the corporation and addresses of above officers:
82 Cortlandt St., Borough of Manhattan, New York City, N. Y.

"GLAS NARODA"
"Voice of the People"

Issued Every Day Except Sundays and Holidays.

Za celo leto velja list za Ameriko in Kanado	$6.00	*Za New York za celo leto*	$7.00
Za pol leta	$3.00	*Za pol leta*	$3.50
Za četrt leta	$1.50	*Za inozemstvo za celo leto*	$7.00
		Za pol leta	$3.50

Subscription Yearly $6.00.

Advertisement on Agreement.

"Glas Naroda" izhaja vsaki dan izvzemši nedelj in praznikov.

Dopisi brez podpisa in osebnosti se ne priobčujejo. Denar naj se blagovoli pošiljati po Money Order. Pri spremembi kraja naročnikov, prosimo, da se nam tudi prejšnjo bivališče naznani, da hitreje najdemo naslovnika.

"GLAS NARODA", 82 Cortlandt Street, New York, N. Y.
Telephone: Cortlandt 2876.

EUGENE DEBS

Včeraj zvečer je umrl v Elmhurst, Ill., Eugene V. Debs, voditelj ameriških socijalistov.

Rojen je bil 5. novembra 1855 v Terre Haute, Ind., ter je bil v svojih mladih letih železniški kurjač.

Zadnjih trideset let je bil voditelj socijalističnega gibanja v Združenih državah.

Prvo večjo vlogo v ameriškem razrednem boju je igral leta 1894, kot voditelj železničarskega štrajka.

Zastran svoje delavnosti je bil par mesecev kasneje prvič aretiran. Ignoriral je "injunction" sodnika Wm. H. Tafta, poznejšega predsednika Združenih držav.

Tedaj se je bil vprvič približje seznanil s kapitalistično oblastjo ter je pričel spoznavati potrebo političnega udejstvovanja delavskega razreda.

Skoro istočasno je bil izvoljen predsednikom bratovščine železniških kurjačev ter je vodil tudi veliki štrajk, ki je bil zaključen šele leta 1897.

Debs je bil zadobil brezmejno zaupanje v napredek ameriške delavce.

Ustanovil je posebno krilo socijalističnega gibanja, ki je bilo znano pod imenom "Debsova skupina", ki je dosti pripomogla k ustanovljenju socijalistične stranke v Združenih državah.

Debs je bil petkrat predsedniški kandidat socijalistične stranke. On sam je največ pripomogel, da je socijalistična stranka v svojem cvetočem razmahu razpolagala z milijon glasovi.

Ko je izbruhnila svetovna vojna, je bil Debs njen največji nasprotnik.

Svojega stališča ni izpremenil niti tedaj, ko se je Amerika vmešala v svetovno klanje.

Svoj naznačilnejši govor je imel dne 16. junija 1918 na konveneiji ohijske socijalistične stranke v Canton, O. Govoril je proti vojni.

Vlada ga je pozvala na odgovor.

In odgovoril je, da ne prekliče niti besedice, kar je rekel v Cantonu.

Vsledtega je bil obsojen na deset let ječe. Dalj časa je preživel v zvezni jetnišnici, nakar je bil leta 1921 izpuščen na prosto.

Debs se ni nikdar omejeval samo na političen boj.

Njegov cilj je bil tudi združiti delavski razred na ekonomskem polju.

Plod tega njegovega delovanja je bila soudeležba pri ustanovitvi Industrial Workers of the Word.

Svoje tozadevne načrte je razložil v svojem velikem govoru leta 1905 v New Yorku.

Nadalje se je zavzemal za proletarsko diktaturo v Rusiji ter za ustanovitev velike unije socijalističnih sovjetskih republik.

Ameriški delavci imajo z njegovo smrtjo nenadomestljivo izgubo.

AMERIŠKA TRAGIKOMEDIJA

Evropejci očitajo Amerikancem, da nimajo posebnega zmisla za umetnost.

Razen par častnih izjem, naprimer Poe-a in Mark Twaina, res ni Amerika producirala dosti, kar bi se moglo meriti s tujezemskim mojstri.

Čut za industrijo in financo, za praktičnost in materijalizem je najbrž preveč razvit, da bi bilo kaj prida prostora in časa za nego lepih umetnosti, kot so slikanje, pisateljevanje, glasba, dramatika, ples itd.

Posebno dramatika je velika reva v Ameriki. Z eno samo izjemo. V dramatiko spadajo dramatični proizvodi: — Žaloigre, veseloigre, burke, komedije in tragikomedije.

Tragikomedije so igre, pri katerih se morata gledalec in poslušalec smejati in jokati obenem.

Smeh in jok se vrstita drug za drugim. Morata se vrstiti, — le taka tragikomedija je dovršena in nekaj velja.

Po dolgotrajnem prizadevanju, z velikimi stroški, z groznim gobezdanjem, z velikimi kritikami, debatami, kletvinami in blagrovanji se je tudi v Ameriki spočela izvrstna in dovršena tragikomedija.

Predstavljajo jo štiriindvajset ur na dan, že nad pet let, v vseh ameriških mestih, vseh vasch, po vseh prostorih.

Nekateri se jokajo, nekateri se krohotajo na glas, ko jo gledajo.

To smešno in žalostno igro je spočel poslanec Volstead.

Imenuje se — Prohibicija.

PREDSEDNIK IN NJEGOVA ŽENA KOT GOSTA

Ko se je pred kratkim poročil maganer washingtonskega baseballskega kluba "Senators", Stanley Raymnd Harris z Miss Mary Elisabeth Sutherland, sta bila kot častna gosta navzoča tudi predsednik Coolidge in njegova žena. Na sliki vidite ženina in nevesto.

Dopisi.

Farrell, Pa.

Sedaj se dogotavljajo zadnja dela pri našem novem Domu, tako da upamo, da bo vse dogotovljeno, izvzemši kegljišča. Za kegljišče moramo še malo počakati, dasi smo dobili že več ponudb od raznih družb; ko bo kaj priličnega, bomo kupili ter ga postavili, za sedaj pa naj še malo počaka.

Nadalje je bilo sklenjeno na seji, da se vrši dne 30. t. m. maškeradna veselica, v korist Doma. Na seji so bile razpisane tudi tri nagrade, ki jih bosta dobili dve najlepši maski ter ena, ki bo najgrša. Zato maskirajte se, ker nagrada vam ne odide; če ne boste najlepši, boste pa najgrši. Začetek plesa je ob 8.30 zvečer, ob 10. se bodo dale nagrade. Zato bodite vsi ob pravem času tukaj; vstopnina za moške je 75c, za ženske pa 25c. Sviral bo najboljši orkester, kar jih je v tej okolici. Privedite svoje prijatelje. Vstopnice se že dobe pri tajniku, zato sezite po njih.

Redne seje našega Doma se vršijo od sedaj naprej vsako prvo nedeljo v mesecu, in ne več vsako tretjo, kot dozdaj. Zapomnite si, da se vrši prihodnja seja našega Doma dne 7. novembra ob enih popoldne. — Imenik darovalcev ob priliki naše otvoritvene proslave bo v kratkem priobčen. — Vse delničarje opozarjam, da jih bomo v kratkem obiskali; ker so nekateri že precej zaostali, zato nam bodo oprostili, ker jih bomo zopet nadlegovali.

Frank Kramar.

Niles, O.

V tekočem letu sem čital dopise v Glas Naroda iz Girard, O., da se slabo dela. No sedaj je prišel čas, ko se dobro dela. Ohio Leather Works delajo s polno paro. Girardsko mesto gradi most za en milijon in pol dolarjev. Kontrakt ima neka kompanija iz Clevelanda. Delajo 8 ur. Plača je na uro od 75c do $1.00.

V mesecu decembru bo imel en šap zaposlenih 900 delavcev. Plače so vsakovrstne. Organizirani zidarji imajo na uro $1.62½, zidarski pomagači 75 c na uro.

V železnih tovarnah so ravno tako vsakovrstne plače.

Torej cenjeni čitatelji Glas Naroda iz tega vidite, da ni v tukajšnji okolici slabo. Dela je dosti, kdor hoče delati.

V Nilesu, O. bo Carnegie družba delala kanal, ki bo dve milji in pol dolg.

Tukajšnje jeklarne delajo 90 do procentno.

Sedaj se delajo načrti za ogromni kanal preko Johnstowna do Pittsburgha. Preračunano je, da bo veljalo delo sto in en milijon dolarjev.

Pozdrav čitateljem Glas Naroda!

Joseph Copich.

Orkan usodepoln za japonske ladje.

LONDON, Anglija, 20. oktobra. Soglasno z nekim poročilom iz Tokija, je bilo uničenih enajst ladij tekom nekega viharja na severni obali Japonske. Med ladjami je bil tudi parnik Kaitsu Maru, ki se je potopil s številnimi potniki.

Cenen sladkor za Evropo

RIO DE JANEIRO, Brazilija, 19. oktobra. — Da se odpomore krizi, ki je nastala vsled prevelike produkcije, bo poslala Pernambuco Sugar Grovers organizacija v Evropo en milijon vreč sladkorja. Družba upa, da bo ta odpošiljatev četrtine pridelka v inozemstvo zopet uveljavila normalne cene sladkorja. Ker so produkcijski stroški v Braziliji večji kot pa na Cubi, pričakuje družba, da bo morala prodajati v Evropi z izgubo.

Umrle so

v mesecu septembru v mestu Celju 3 osebe, v celjski javni bolnici pa 13 oseb.

Novice iz Slovenije.

Samomor 11-letnega dečka.

Na Obrhu pri Toplicah se je obesil 11-letni dečko Joško Besal, in sicer iz strahu pred kaznijo, ker je z dežnikom udaril po glavi svojega sošolca, da se mu je pocedila kri. Dečko ima namreč stroge starše.

— Lansko leto se je v bližini obesil vojak domačin, kasneje nato starček, ki se je naveličal prenašati bridkosti sveta.

Sploh se je v tamkajšnji okolici izvršilo zadnje čase mnogo zločinov. Svetovna vojna z vsemi zlemi posledicami vpliva strašno na nedoraslo mladino.

Izum goriškega Slovenca.

Adolf Kočevar iz Gorice je iznašel pripravo, ki se z lahkoto nastavi ali odstavi na kolesa vseh vrst avtomobilov in preprečuje, da bi bilo občinstvo ob dežju ali na blatnih cestah oškropljeno od mimo vozečih avtomobilov. Priprava estetiki avtomobila prav nič ne škoduje, nasprotno isto olepšuje, kajti ne skrije niti četrtine kolesa. Naprava služi za vse ceste, bodisi lepe deželne ali zelo slabe, lahko zadene do 25 cm visoke predmete. Lahko se pogrezne s kolesom vred v blato do iste in večje globine; napravi to nič ne škoduje, kajti v tem slučaju se sama potisne nazaj, kolikor potrebno in se vrne zopet avtomatično v normalno lego. Iznajdba je že patentirana za Anglijo in kolonije.

Najdeno truplo novorojenčka.

Dne 27. septembra popoldne je Sava naplavila na desni breg v Radečah truplo novorojenčka, dobro razvito dete ženskega spola. Trupelca so se držale še iztrebnine ter je bila popkovina še popolnoma sveža. Sklepa se, da je bilo dete takoj po rojstvu vrženo v Savo ter je ležalo v vodi le 3 dni. Bestijalno mater zasledujejo sedaj orožniki.

Vlom v pošto Slatin-Radenci.

V noči od 30. septembra na 1. oktobra so neznani vlomilci vlomili v pošto Slatina-Radenci. Z drogom so iztrgali železno palico iz križa na oknu in potem skozi odprtino splezali v poštni urad. V poslopju stanujejo tudi orožniki. Kako predrzna postaja vlamilska sodrga, dokazuje najbolj dejstvo, da jih ni prav nič motilo, da se niti 10 korakov od prostora, kjer je bil izvršen vlom, nahaja orožniška kasarna. Vlomilec se je po prihodu v urad lotil najprej miznice pri pisemski pošti, iskaje denar. V trenotku, ko je brskal za denarjem, mu je zakričal pomagač: "Zbeži, orožniki so nas slišali in naredili luč!" Ob 2 ponoči je namreč neki orožnik vstal in prižgal luč ter se odpravil v službo. Vlomilec je v naglici pobral za 75.50 Din. znamk in 6 priporočenih pisem, med katerimi je bilo tudi pismo za poštno hranilnico. Očividno je mislil, da se v pismu pošilja denar hranilnici, a se je kruto varal. Napraviti je moral kisel obraz, ko je zapazil prazne lističe, ki so za pošto vrednostni, za druge pa kvečjemu za v peč.

Ukradena hranilna knjižica.

Pred kratkim je nekdo ukradel v Ljubljani posestniku Francetu Kočevarju iz Dornic pri Smledniku hranilno knpižico z vlogo 12 tisoč Din. Predrzni žepar je nato v par dneh dvignil iz Jugoslovanske hranilnice na več imen znesek 4160 Din., ker ni mogel dvigniti naenkrat vsega zneska. V nadaljnih dnevih pa bi gotovo izčrpjl vso vlogo, da ni medtem Kočevar tatvine opazil in obvestil orožnike v Smledniku, ki so opozorili nato hranilnico. Tat pa je moral nevarnost izvohati, kajti odslej se ni pokazal v prostorih hranilnice.

Elizabeta Petovar umrla.

V Ivannjkovich pri Ormožu je te dni umrla Elizazeta Petovar, žena bivšega poštarja in veleposestnika Leopolda Petovarja ter mati širom domovine znanega rodoljuba in narodnega borca Lovra Petovarja. Pokojnica je bila doma iz Središča iz ugledne Kočevarjeve rodbine. Imela je odprto srce tudi za vse reveže daleč naokrog. Kot zavedna Slovenka je vse svoje otroke vzgojila v narodnem duhu.

Bolehala je dalje časa na sladkorni bolezni, kateri vsa zdravniška veda ni mogla odpomoči. Od tedna do tedna je hirala ter končno podlegla zavratni bolezni.

Himen.

Dne 6. oktobra se je poročil dr. Robert Zaloker z Mileno Mazelle.

KAŠELJ IZGINE,

razdraženje in hrapavost se odstrani z pravočasno rabo zdravila

Severa's Cough Balsam.

Je priljubleno zdravilo tekom zadnjih 45 let; vsledtega je preiskušeno.

Cena 25 in 50 centov.

Vprašajte zanj v lekarnah.

W. F. SEVERA CO., CEDAR RAPIDS, IOWA

zanimanje vse družine

od 20. do 30. oktobra, od 11. dop. do 11. zv.

Električna in Industrijalna Razstava

Grand Central Palace Lexington Ave and 46th St

See the New York Edison Company's Exhibit

Peter Zgaga

Človek res ne ve, o čem bi pisal.

Vse je tako navadno in vse tako vsakdanje.

*

O romunski kraljici?

Navadna novica. Kam bodo pa hodili evropski potentati, če ne v Ameriko?

Sprejem, ki ga je doživela v Ameriki, je bil nad vse veličasten. Pa kaj sprejem — v Ameriki so dolarji. Ko so jo sprejemali, se je kraljica klanjala. In klanjala se je — morda nehote in ne vede — najvišjemu svetovnemu poglavarju — dolarju.

*

O čem naj pisem?

O prohibiciji? Prohibicije so že vsi do sita siti. Posebno tisti, ki imajo tako gosto pijačo, da bi jo morali skoro z žlico zajemati in jesti.

Tisti, ki nimajo pijače, proklinjajo prohibicijo. Tisti, ki imajo dobro pijačo, pa na vse pretege hvalijo prohibicijo, ali pa ne črhnejo niti besede.

*

No, o čem bi pisal?

Morda o šestnajstletni ženici, ki je pobegnila od svojega postarnega milijonarja?

V listih navaja vzroke, zakaj je pobegnila od njega. On previdno molči. Najbrž nima vzroka, zaradi katerega naj bi ostala pri njem.

*

Torej o čem naj pišem?

O dragih rojakih, ki me neprestano opominjajo "tega in onega notri deni", pri tem pa trepečejo, da bi ne bila njihova slava v tej koloni objavljena.

Ali naj pišem o tistih, ki me sovražijo, ali o tistih, ki me ljubijo?

Prvih je toliko, da bi sto takih kolon ne napolnil z njihovimi imeni, drugih pa tako bôre malo, da bi jih lahko na prste seštel. (Prve dam za fajfo tobaka, drugih pa ne za ves svet).

*

Ali naj zinem katero o modi?

Štapaj, Zgaga, bodo rekle ženice. O modi pa — čim manj je, tem boljše in lepše . . .

Ali o Grdini? Se ne izplača.

Mož trdno ostane pri tistem o čemer je sklenil, da ne da. In ne bo dal — ne bojte se! Nikdar ne bo dal . . . nikoli ne.

*

Ali naj pišem o dekletih? Pah — še manj . . .

Po mojem osebnem prepričanju so vse enake: niti dobre, niti slabe, — vse takole tjavendan.

*

No, če se o nobeni stvari ne izplača, pisati, se pa izplača izpregovoriti par besed o Vinski trgatvi ki jo bo priredilo Samostojno društvo v soboto zvečer v Arlington Hall na 8. cesti v New Yorku.

Prijatelj Mušič se sicer strahoma vprašuje "Kako bo?"

Nikar naj ne bo v strahu. Jaz vem, kako bo, jaz vem, da bo izvrstno.

Samostojno le malokdaj nastopi, kadar se pa odloči za kako prireditev, prekosi vsa pričakovanja.

Vztrajni člani so preskrbeli vse potrebno, da se ne bo nihče dolgočasil.

Sodnik bo imel čez glavo dela, istotako tudi biriči, kajti naš narod je kot volk na ženitev in na grozdje.

Komur ne bo šlo vse tako gladko izpod rok kot domneva, naj samemu sebi pripiše.

V soboto se bodo sestali stari znanci ki se niso videli že več let.

Večer bo prisrčen, zabava neprisiljena.

Vstopnina ni pretirana.

Godba bo dvojevrstna: v veliki dvorani bo igrala godba na pihala, po raznih kotičkih pa godba na meh.

Zabava bo trajala pozno v noč, kar naj izrabijo za izgovor vsi tisti, katerih še zjutraj ne bo domov.

Vinska trgatev bo slehernemu udeležencu ostala v trajnem spominu.

...ki:

Maupassantov grob.

...lj ne pozna sedan-
...časih skrbno prebi-
...spominu to, kar je
... In tedaj se mi zdi
...okojniki nekje pra-
...akor ga živimo mi

...em se spomnil dneva,
...oraj slučajno preži-
...Tolstojem. Spomnil
...egovih besed in nje-
...a. Vprašal sem se:
...az oči velikega star-
... in oduševljen? In
...govoril:
...je govoril o Mau-
...njegovi povesti ali
...neznatni poemi —

... sem sanjal o dveh
... živega Cammila
...n posetiti Maupas-
...isem verjel, da bi
... In naenkrat me je
zanesla usoda v Pariz. Takoj sem hotel izpolniti davno željo — stopiti na pokopališče in se pokloniti manom avtorja povesti, ki bi lahko nosile naslov: Na zemlji.

Sam ne vem, zakaj sem domneval, da je grobnica velikega Francoza v Pantheonu. Toda bivši ruski novinar, star Parižan, mi je povedal, da je Guy de Maupassant pokopan na pokopališču Pere Lachaise. Dvomiti nisem smel in de... prej našel dotični grob, sem ... ...no, inteligentne ...anko, naj me spremi.

... sem šopek svežega ... je podzemske želez- ...lišča je samo nekaj ...okopališču me je ...tota in bogastvo spo ...dno sva vprašala u- ...a čuvaja, ki je služil ...ču najmanj dvajset ...b pisatelja de Mau- ...as! — je odgovoril kratko.

Vprašala sva drugega sivolasega čuvaja, in dobila sva isti odgovor. S spremljevalko sva se začu...deno spogledala. Sklenila sva nato vprašati nekega civilista izmed onih, ki so prišli na grobove svojih sorodnikov.

Stopila sva k navidez inteligentnemu in lepo oblečenemu gospodu, ki je naju s svoje strani vprašal:

— Kdo je pa bil ta Maupassant?

Pojasnila sva mu.

— Ah, da, da, zdaj se pa že spominjam. Seveda, pisatelj. Za njegov grob pa res ne vem. Najbolje bo, če stopita v pokopališki urad. Tam vama takoj povedo in pokažejo grob.

No, v uradu so naju zadržali dobrih deset minut in dva izmed tistih, na duši in telesu tesno zapetih uradnikov, ki jih je znal Maupassant tako lepo opisati, sta skrbno pregledala tri ali štiri debele knjige v usnjenih platnicah. Pogledala sta tudi splošni alfabetni seznam, pa nista našla nobenega Maupassanta. Nato sta nama oba nasvetovala, naj vprašava načelnika pisarne, sivolasega starčka, ki je pomežikal, pomislil in dejal:

— Pisatelj Guy de Maupassant vendar ni pokopan tu, marveč na pokopališču Montparnasse.

In zopet sva se s spremljevalko spogledala. Zahvalila sva se šefu in odšla iz pisarne. Bil je december, toda ciprese in vrbe - žalujke na grobovih so zelenele in dehtelo je svže cvetje, ki so ga prinesli sem živi svojim dragim mrtvim.

Natihem sem sklenil posetiti Maupassantov grob v Montparnassu v delavnik in brez spremstva. Tako sem tudi storil.

Pokopališče Montparnasse se mi je zdelo bolj skromno. Ozka ulica ga deli v dva dela. Primeroma še mlad čuvaj mi je takoj povedal, da počiva Maupassant v manjšem delu pokopališča, kamor se pride čez ulico. Tu sem srečal več dam v žalnih oblekah, toda nobena ni vedela, kje je pisateljev grob. — Napotil sem se dalje. Občinstva je bilo malo.

Srečal sem drugega čuvaja in ga vprašal, kje je Maupassantov grob.

— Sami ga ne boste našli, — mi je odgovoril. — Takoj vam pokažem pot. — Namignil mi je, naj mu sledim.

Grob je bil daleč v ozadju, v petnajsti ali dvajseti vrsti, kjer ni nobenega lepega spomenika.

— Tam, — mi je pokazal čuvaj dva stebrička z verižico počez in odšel. Na stebričkih je pritrjena ploščica z napisom: "Guy de Maupassant". Spomenik je precej nizek in ni iz mramorja, niti iz granita, marveč iz navadnega cementa. Spodaj je pritrjena na stebričku druga ploščica, podobna odprti knjigi. Na levi strani je letnica 1850, na desni pa 1893. To je vse.

Ob Maupassantovem grobu duši človeka spočetka neka čudna teža, podobna bridki zavesti, da so položili enega največjih mož tja nekam v kot in da ni bilo denarja za dostojen spomenik. Potem se pa duša v tej tišini umiri in človeku postane jasno, da bi grob, spomenik in kraj, kamor redko stopi kateri njegovih junakov, nedvomno ugajal celo Maupassantu samemu, ako bi ga mogel videti.

Knjiga dveh strani pove več, kakor če bi bilo teh strani sto in sto.

In še enkrat mi je prišlo na misel, kako lepo je, da na grobu enega največjih pisateljev ni nobenega jokajočega angela ali bronastega genija z bakljo.

Po čudnem naključju so z leve in desne strani Maupassantovega groba pokopane ženske.

Bog in ženske so ljubile tega moža in usoda je hotela, da ni bilo moči niti sredstev, da bi postavili pevca lepote in ljubezni v isto vrsto ž njegovimi zakletimi sovražniki — meščani.

Ponosen in sam svoj je bil umetnik, ponosen in osamljen je njegov grob.

GROZNA TRAGEDIJA

Prebivalce vasi Lanžhota pri Breclavi na Moravskem je razburila te dni velika tragedija, ki se je odigrala v hiši sester Menšikovih. Sestri sta živeli skupaj s svojo materjo. Obema je že dlje časa dvoril neki oženjeni kmet iz sosedne vasi. Zahajal je dan za dnevom v Lanžhoto in se usiljeval sestrama, toda vse njegovo prizadevanje je bilo zaman. Videč svoj neuspeh, je začel besniti in groziti obema svojima srčnima kraljicama z osveto. In res se je na grozen način osvetil.

V Lanžhoto je prišel že nekega dne zvečer in se potikal okrog vasi vso noč. Zgodaj zjutraj je vlomil v hišo sester Menšikovih, kjer je naletel v veži najprej na starejšo sestro. Potegnil je iz žepa revolver in jo ustrelil v glavo, da se je zgrudila mrtva na tla. Po strelu je nastal ropot v sobi, kjer sta spali mlajša sestra in mati. Videč, da se je izdal, je planil morilec v sobo in ustrelil tudi mlajšo sestro v hipu, ko je hotela vstati. Zadel jo je v sence in tudi ona je obležala na mestu mrtva. Po krvavem činu si je pognal morilec kroglo v srce. Bl je takoj mrtev. Vzrok trojnega umora je bila ljubosumnost.

Eksplozija ubila delavca

SCRANTON, Pa., 20. oktobra. Tekom eksplozije v Du Pont smodnišnici v Moofie, deset milj od tukaj, je bil ubit en delavec, a drugi so našli nepoškodovani.

ZAGONETEN UMOR ŽUPNIKA

Te dni so pokopali v Krucemburku na Češkoslovaškem umorjenega župnika Rohlika, ki je vodil ondotno župnijo že od leta 1902. 65-letni dušni pastir je bil med ljudstvom zelo priljubljen. Pred dvema letoma je vzel k sebi svojega nečaka 27-letnega Ladislava Rohlika, ki mu je pomagal pri delu. Strie je bil ž njim vedno zadovoljen. Dne 25. septembra je odšel župnik kakor običajno na izprehod in se ni več vrnil. Nekateri prebivalci iz Krucemberka so slišali iz bližnjega gozda, kamor se je napotil župnik, strel, za katerega se pa ni nihče zmenil. Šele čez nekaj dni so našli v gozdu župnikovo truplo. Truplo so prepeljali v župnišče, in ko so ga preoblačili, so ljudje opazili, da je nečak skrivaj potegnil iz župnikove suknje neke listine. Ko je moral mladenič te listine oddati, so ljudje opazili več luknjic in takoj je bil nečak osumljen, da je strica ustrelil. Enake luknjice so bile namreč tudi v suknji, telovniku in perilu. Nato so opazili krvave, modre lise tudi na levi strani župnikovega trupla.

Poklicani zdravnik je takoj ugotovil, da je bil župnik ustreljen z risanico. Pri obdukciji trupla se je izkazalo, da je imela nesrečna žrtev v telesu nad 40 svnčenih zrn. V župnikovi lovski puški je pa manjkal en naboj. In ker je bilo znano, da je streljal župnik s svojo puško samo v svojem lovskem revirju, je bilo takoj jasno, da je moral to pot streljati nekdo drugi.

Na podlagi teh indicij so orožniki Ladislava Rohlika aretirali in zaslišali. Mladenič je umor odločno tajil, toda v njegovem zagovoru je bilo mnogo protislovij.

DEKLICA V KATALEPTIČNEM SNU

V Nottinghamu na Angleškem spi že skoro celo leto dni 17-letna deklica Doris Kenton. Dne 1. oktobra 1925 je poslušala z bratom radio-koncert. Ko je godba končala je zapadla v kataleptično stanje.

Roditelji so čakali par dni, potem so poklicali zdravnike, da jim povedo, kaj pravzaprav pomeni ta spalna bolezen. Toda medicinci niso vedeli sveta. Priporočili so staršem samo to, naj pazijo na svojo hčer in naj jo puste ležati, dokler se sama ne prebudi iz sna.

Sedaj se baje pojavljajo znaki, ki kažejo, da se bo Doris v kratkem prebudila. Njeni svojci sklepajo to iz pregibov njenih rok. Če jo kdo nagovori, ga deklica razume in ko se je oče zadnjič pošalil ž njo, se ji je na licih pokazal smehljaj. Kakor je bil čuden začetek njene bolezni, tako se tudi sedaj kažejo nenavadni znaki, ki so menda dokazi njenega bližajočega se konca. Deklica je legla po radiokoncertu pred enim letom na zofo in je zaspala. Sedaj upajo, da se bo na podoben način prebudila in vstala iz postelje, ko se bo njena okolica tega najmanj nadejala.

Sejanje riža z aeroplanom.

WINNIPEG, Manitoba, 20. okt. Manitoba poljedelski department je odredil, naj nasade s pomočjo aeroplana divji riž v močvirjih severnega dela province. Profesor Jackson, ki je vprizoril v preteklem letu preiskavo ni našel nobenega divjega riža sever. od 53. stopinje širine, in po njegovem mnenju je to vzrok, da pridejo divje race tekom rižne sezije na jug.

NAJVEČJI TURBINSKI GENERATOR

Slika nam kaže največji turbinski generator, katerega je pred kratkim izdelala New York Edison Company. Generator ima 60,000 kilovatov ter lahko producira 80,000 konjskih sil.

Južna Afrika hoče več pravic.

Minstrski predsed. Hertzog iz Južne Afrike je pozval imperijsko konferenco, naj izboljša status vseh dominijev. Cosgrave se je izognil cerimonijam.

LONDON, Anglija, 20. oktobra. Prvi sestanek imperijske konference, ki je bila otvorjena včeraj tukaj, da razpravlja o skrajno resnih problemih, tikajočih se angleškega imperija, bi bil dan splošnih cerimonij in priprav, če bi ne nastopila general Hertzog, ministrski predsednik Južne Afrike, in Cosgrave, predsednik irske proste države.

Ognjeviti južno-afriški voditelj ni izgubil niti trenutka, da opraviči vse one proroke, ki so izjavljali, da bo postala Južna Afrika "enfant terrible" te konference.

Irski predsednik Cosgrave pa je takoj motil harmonijo, ko je predložil ministrskemu predsedniku Baldwinu pismo, v katerem je izjavil, da se ni mogel udeležiti razkritja spominske plošče v Westminister Abbey za angleške vojake, ki so padli v svetovni vojni, ker je bil prepričan, da bi bila njegova navzočnost neprimerna vspričo dublinske velikonočne vstaje leta 1916, katere se je on aktivno udeležil.

General Hertzog, ki ni pustil, da bi bil prvi dan konference posvečen pozdravnim govorom, je imel odločen govor, v katerem je pojasnil povsem določno, da ni Južna Afrika, čeprav še vedno lojalna popolnoma zadovoljna s sedanjim stanjem v angleškem imperiju in da je za trdno sklenila izpremeniti to stanje, če le mogoče. General Hertzog je vrgel svojo govorniško bombo kmalu potem, ko je ministrski predsednik predsednik Baldwin pozdravil njega in ostale načelnike dominijev na Downing Street ter obrazložil naporno delo, ki čaka konferenco.

Govor Hertzoga je sicer dosti jasno razkrival nezadovoljstvo Južne Afrike, a je bil manj jasen, ko je moral povedati, kaj hoče pravzaprav Južna Afrika. Isto velja glede gotovih odstavkov govora canadskega ministr. predsednika Mackenzieja.

Nadaljno presenečenje prvega dne konference je predstavljalo pismo predsednika proste irske države, Cosgrava. Pri cerimonijah v Abbey ga je zastopal neki njegov podtajnik. V pismu je rekel:

— Dobro znano je po vsej Irski, da sem bil jaz in najmanj en nadaljni član izvrševalnega sveta aktivno udeležen pri sovražnostih, ki so se pripetile v Dublinu aprila meseca 1916 med veliko vojno in tekom katerih je bilo dosti mrtvih na obeh straneh. Jaz nočem razpravljati o okoliščinah onega časa, a precej trpkih besed je padlo takrat. Med svojimi državljani jih imamo dosti, ki so izgubili takrat svoje sorodnike.

Revolucijonarji ogrožajo Šanghaj.

Čete iz Čekianga so prikorakale do razdalje 20 molj od mesta. — Policija straži inozemce. — Čang Tsolin hoče strmoglaviti Sun Čuan Fanga, načelnika petih provinc.

ŠANGHAJ, Kitajska, 20. oktobra. — Revolucijonarne sile iz Čekiang province so prodrle včeraj do razdalje dvajsetih milj od tega mesta. Inozemske okraje, ki imajo osem tisoč belih prebivalcev, je zastražila policija za vse eventualnosti. Obrambne sile maršala Sun Čuan Fanga so slabotne po številu, ker niso dospela ojačenja iz Nankinga in Sučova.

Stališče branilcev je neugodno ter obstaja možnost, da bodo napadeni z boka. Vozeč se po reki, so se zmuznili vstaši ob Čekiangu mimo čet, ki stražijo železnice v Hanokov in kmalu bi se jim posrečilo zavzeti Mingkong. Ustavljene v razdalji treh milj od mesta, so pričele ogrožati okolico Šanghaja.

Inozemski listi so razkrili takozvano zaroto mandžurskega diktatorja Čang Tsolina, da strmoglavi maršala Sun Čuan Fanga.

Angleški majnarji se vračajo na delo.

Nadaljnih 20,000 angleških premogarjev se je vrnilo na delo. — Poročila o neredih. — Priprave za nadaljno inzivno kampanjo.

LONDON, Anglija, 20. oktobra. Število premogarjev, ki delajo danes v premogovnih poljih kaže povečanje za skoro dvajset tisoč, kar je več kot nadomestilo poročani odpad v ponedeljek, ki je znašal 17,700 premogarjev. Sedaj je ne delu večje skupno število premogarjev, kot ob katerémkoli času izza prekinjenja obratovanja v angleških premogovnikih. Oficijelno je bilo objavljeno, da znaša skupno število mož, zaposlenih v rovih danes 238,669.

Včerajšnji odpad povzroča velike skrbi voditeljem premogarjev, ki nameravajo vprizoriti nadaljno intenzivno propagandno kampanjo, da ustavijo povratek delavcev na delo. Trdijo, da še vedno lahko preprečijo splošno obnovljenje dela in da lahko nadaljujejo z bojem do Božiča.

Ponesrečen vijolinist.

Fritz Kreisler, slavni vijolinski virtuoz, je bil lahno poškodovan pri neki avtomobilski nezgodi na Irskem.

JUGOSLOVANSKA KATOLIŠKA JEDNOTA

Ely, Minnesota

Edina nepristranska slovenska podporna jednota v Ameriki. Nobeno vmešavanje v verska ali politična vprašanja. Sto procentov BRATSKA organizacija z eno blagajno in enim geslom: VSI ZA ENEGA, EDEN ZA VSE. Nad sto odstotkov solventna, ima približno devet sto tisoč dolarjev premoženja in sedemnajst tisoč članov v obeh oddelkih. Zavaruje za bolniško podporo, poškodbe in posmrtnino. Čitajte njeno glasilo "Novo Dobo", širite pravo bratsvo in pristopajte k pravi bratski podporni organizaciji JSKJ.

Osem članov zadostuje za novo društvo. Pišite po pojasnila na glavnega tajnika: — Joseph Pishler, Ely, Minn.

HARMONIKE

Dobri igralci pravijo, da so stare KRANJSKE HARMONIKE najboljše na svetu.

V zalogi imam 3 vrstne, 3 krat uglašene, nove in stare Helikon harmonike, prodajam po najnižji ceni.

Kot strokovnjak garantiram in vrnem denar, če ne boste zadovoljni, ali pa pošljem druge. Sprejmem vsakovrstne harmonike v zameno in jih popravim. — JOHN WEISS 614 Seneca Avenue, Brooklyn, N. Y.

JADRANSKA PODUNAVSKA BANKA

Beograd, Dubrovnik, Kotor, Kranj, LJUBLJANA, Maribor in Split.

ČISTO JUGOSLOVENSKI ZAVOD

Delniška glavnica ..... *Din 120,000,000*
Vloge na hranilne knjižice in tekoče račune ..... *" 200,000,000*

Na vloge plača najugodnejše obresti, nakazila izvršuje najhitreje in najtočnejše.

Zahtevajte od Vašega bankirja, da Vam izda ček ali money order na

JADRANSKO PODUNAVSKA BANKA

ali pod njeno zaščito na 380 njenih vez in afilacij v Jugoslaviji.

Vaše pošiljke adresirajte:

JADRANSKO PODUNAVSKO BANKA

LJUBLJANA, JUGOSLAVIJA

NAJVEČJA RAZPRODAJA V ZGODOVINI! ŠE NIKDAR PREJ NI BILO KAJ TAKEGA!

20 KOSOV PRVOVRSTNE ZLATNINE. URA—KUKAVICA, VREMENSKA HIŠICA, TER KRASNA, PRVO VRSTNA PRISTNA ŽELEZNIŠKA ŽEPNA URA S POKROVOM IZ BELEGA ZLATA. VREDNO $35.00. PO NAŠI POSEBNI TVORNIŠKI RAZPRODAJI **$9.95**

1. **Krasna pristna, iz Črnega Gozda importirana ura—kukavica.** Ročno izdelana, umetniško završen orehov obod; prvovrstno veliko medeno kolesje. Izboren časomer in lep okrasek za vaš dom.
3. **Pristna pozlačena kravatna zaponka.** beli briljantni kamen ter lepo ubrušen safir.
3. **Pristna pozlačena krvatna zaponka.**
4. **Dva kosa. Pristna Gillette britev in ena klinja.**
6. **Novo patentiran avtomatičen obroč za ključe.** Varno bo držal skupino ključev.
7. **Ženska zapestna ura.** Oglate oblike, črn svilen trak, z belo modno posrebreno zaponko.
8. **Dva para izbornih pozlačenih zapestnih gumbov.** Najnovejšega uzorca. Jako znani.
10. **Prvovrstni samopolnilni fountain pen.** Pristno 14K pero.
11. **Krasen platinsko izvedn prstan.** Za moške ali ženske. Z lepim kamenskim briljantom. Na okvirju so slike francoskih igralk. Nekaj čisto novega in jako zanimivega.
12. **Importrana vremenska hišica.** Zgrajena v obliki hišice, z dvema likoma, moškim in žensko, ki kažeta vreme 8 do 24 ur vnaprej. Če se pripravlja dež, pride ven moški z dežnikom, če bo lepo vreme, se pa pojavi smehljajoča ženska. V sredi je toplomer s Fahrenheitovim merilom.
13. **Troje v enem.** Pristna usnjata listnica. Prvovrstno importirano zrcalo. Fin žepni glavnik iz trdega gumija.
16. **Pristna calabash pipa.** Iz finega calabash lesa.
17. **Novost vseh novosti. Avtomatični nažigalec smotk.** Popolnoma podoben pristnemu revolverju. Potegnite za petelin kot da bi hoteli ustreliti, pa se avtomatično prižge. Veliko šale s to čudovito vsakdanjo potrebščino.
18. **Pozlačeni žepni nož.** Z dvema lepima jeklenima klinjama.
19. **Pristna pozlačena waldemar verižica.** Krasno izdelana ter garantirana za 10 let.
20. **Pristna železniška ura s pokrovom iz belega zlata. Ena najbolj znanih in najbolj priporočanih ur v deželi.** Krasna 12 velikosti, tankega uzorca; aristokratičen pokrov iz belega zlata; umetniško izdelana in garantirana za dvajset let. Ima vse kamne in pristno železniško kolesje. Dobro uravnana, pravilno urejena ter garantirana, da bo kazala pravilen čas. Z lepim, pozlačenim kazalom izgleda kot ura za $50. Samo ta čudovita ura je vredna kakih $20.00. Naša posebna tvorniška ponudba, dokler ne prodamo 500 skupin, bo samo $9.95 za vso skupino 20 kosov kot so naslikani in omenjeni zgoraj.

ZAGOTOVO IZKORISTITE TO NAJVEČJO PONUDBO V ZGODOVINI. POZNEJE BO CENA TE SKUPINE $35.00.

NAROČITE DANES! NE POŠLJITE DENARJA! Pošljite samo ime in naslov in 35 centov v znamkah za delno pokritje pošiljalnih stroškov. Plačajte našo posebno tvorniško ceno $9.95, ko dobite to čudovito skupino 20 kosov. Mi jamčimo, da boste popolnoma zadovoljni s to čudovito razprodajo, če ne, vam bomo pa vrnili takoj ves denar do centa. Ne čakajte. Pošljite svoje naročilo danes.

BARGAIN JEWELRY CO., 747 N. Hoyne Avenue, Dept. 152, CHICAGO, Ill.

82 Cortlandt Street, FRANK SAKSER STATE BANK, New York, N. Y.

sprejema vloge, — izvršuje nakazila, — odpremlja potnike.

BELA NOČ.

ZGODOVINSKI ROMAN.

Za "Glas Naroda" priredil G. P.

7 (Nadaljevanje.)

— Nisem poznala vaše cesarske visokosti, — je odvrnila v zadregi, — in tujce se odklanja.

Pred par tedni, ko se je peljala mlada grofica iz samostana v Moskvi k svojemu stricu, je križala njeno pot lovska družba. Eden kavalirjev, sedeč na čudovito krasnem arabskem konju, se je ustavil pri vratih njenega voza, skočil iz sedla, odprl vrata ter zahteval poljub kot cestnino. Elizabeta pa je tako strašno zakričala, da so hlapci pognali konje ter odvedli voz s konteso.

— In če bi sme spoznali? — je vprašal Peter.

Elizabeta je molčala.

— Vajen sem razočaranj, — je rekel prestolonaslednik trpko. — Knezi gredo samotni skozi življenje.

Elizabeta je dvignila k njemu svoje lepe, sinje oči. Veliki knez se ji ji zdel danes povsem drugačen kot takrat na zasneženi veliki cesti, opojen od mrzlice lova.

— Vaša cesarska visokost govori zelo resno, — je odvrnila v zadregi.

Peter je napravil korak proti njej. Njegova roka je tako močno prijela ročaj meča, da je postala bleda.

— Lepa ste, Elizabeta Romanovna, — ji je zašepetal. — Meni je utripalo srce, ko sem vas zagledal.

Tam v skupini gospodov, je zrl Voronzov pozorno na maršala Razumovskija.

— Vi se tresete grof? — ga je vprašal.

— Malo manjka, da se bom sesedel, — je odvrnil Razumovski s stisnjenimi zobmi. Napravil je par korakov naprej ter si drznil prekiniti prestolonaslednika. — Ponižno prosim vašo cesarsko visokost, da se smem umakniti, — je rekel z naporom.

Ozlovoljen vsled motenja se je obrnil Peter proti njemu.

— Meni se zdi, da ste izrabljeni, maršal, — je odvrnil ostro. Ko pa je ob istem času zapazil, kako pozorno so oči Nariškina opazovale njega in konteso, je ukazal na kratko: — Grof Nariškin, pomagajte mu.

Njegov pogled je sledil obema, ko sta odhajala ter se vrnil nato k Elizabeti. Nekaj otroško odkritega, mehkega je ležalo v njegovih očeh in s še bolj pritajenim glasom ji je rekel:

— Ko boste danes zvečer položila glavo k počitku, kontesa, potem molite tudi za ruskega velikega kneza, — pod pogojem, da verujete v molitev.

Elizabeta se je presenenečena ozrla vanj.

— Ali vaša cesarska visokost ne veruje?

Peter se je trdo zasmejal.

— Meni so poklonili v Rusiji čisto novega boga, — je odvrnil. — Dolgo sem ga iskal, a nisem našel tukaj nič drugega kot pekel.

— Cesarska visokost, — je zajecala Elizabeta.

— Da, — je rekel Peter, — jaz sem krivičen. Sedaj mi je poslalo nebo vendar angelja . . . Vaš stric me je malo ljubil, Elizabeta. Upam, da ne boste stremela za njim.

Preplašena je zrla v tla.

— Nobenega vzroka nimam, da bi sovražila vašo cesarsko visokost, — je odgovorila strahoma.

— In nobenega vzroka da bi me ljubila?

Ničesar ni odgovorila.

— Elizabeta, — je prosil gorko, — ali ne govori prav nobena stvar zame v vašem srcu?

Tudi v tem slučaju ni ničesar odgovorila. Z mrkim usmevom je nadaljeval:

— Vidite, kontesa, knezi hodijo samotno skozi življenje.

Še vedno je molčala, tudi ko je priklonil glavo v slovo ter dostavil:

— Le eno stvar ne pozabite, da nosim vašo sliko globoko v svojem srcu in da se bom boril za vas do zadnjega diha.

Zopet se je Elizazeta globoko priklonila pred njim. Njen stric jo je odpeljal do hodnika ter se nato vrnil.

— Ali mi hoče vaša cesarska visokost, — je rekel s popolnoma izpremenjenim glasom, — nokloniti veliko milost ter me poslušati par trenutkov?

Peter se je sovražno ozrl vanj. Slutil je nesrečo. Že več let ni izmenjal s kancelarjem nobene zaupne besede.

*

Prestolonaslednik in kancelar sta bila sama, prvi predstavljajoč bodočnost Rusije, drugi pa sedanjost, dva smrtna sovražnika, pripravljena na bojni pohod.

Za trenutek je molčal Voronzov, a nato pričel.

— Vaša cesarska visokost, — je rekel s svojim impozantnim miróm, — ali ste čuli o onem zločinu, ki se je završil v pretekli noči v moji hiši?

— Površno.

— Dva mojih ljudi sta bila ubita in dva težko ranjena, — je nadaljeval Voronzov.

Peter je zrl brezbrižno nanj.

— Koliko tlačanov imate?

— Več tisoč, — je odvrnil kancelar z očividnim odporom.

— No, — je odvrnil Peter, — potem jih boste lahko pogrešali par.

Molče sta si zrla v oči. Prvi pohod je bil izvojevan, udarec in parada. Drugi se je pričel.

— Storilca so spoznali, — je rekel Voronzov še bolj mirno. — Orlov je, zvesti oproda vaše cesarske visokosti. Težko se bo pokoril za to.

— Zavzel se bom zanj pri carinji z dobro besedo, — je odvrnil Peter malomarno, z očividim zaničevanjem.

— Tudi njeno veličanstvo je do skrajnosti ogorčeno, — je dostavil Voronzov razburjeno.

Peter se pa ni dal spraviti iz svojega miru.

— In kako je izvedela za ta dogodek? — je vprašal nalahko.

— Jaz sem imel čast poročati veličanstvu o tem, kot je moja dolžnost.

Peter se je poslužil finte.

— In zakaj mi pripovedujete vse to? — je vprašal ter zrl preko kancelarja na sliko bitke pri Pultavi.

— Drugi mož je pobegnil, — je odvrnil Voronzov, ki je zadal nadaljni udarec.

— Tem boljše zanj, — je odvrnil Peter, ki se je navidezno še vedno dolgočasil.

— Domneva se, da so spoznali tudi njega.

— Veta delalčloveka močnega.

(Dalje prihodnjič.)

DRAGI PSI

Na razstavi v Philadelphiji vzbujajo veliko pozornost trije psički, ki so last Mrs. M. S. Reynolds iz New York City. Dosedaj so odnesli še na vseh razstavah prvo nagrado.

Gino Romani:

Aldina sreča.

Polom njihove hiše je prišel neverjetno brzo. Najprvo konkurz očetove trgovine in njegov beg v svet. Potem nenadna smrt materina in smrtni padec brata avijatičarja. Vse te udarce je Alda hrabro prenesla. Plakala je samo, ko je zapustila penzijonat, v katerem se je pripravljala za boljše dni.

Ni bila še sposobna, da bi si sama krčila pot skozi življenje. Nekoliko starih znancev ji je ponudilo svojo pomoč, ali ob takih pogojih, da jo je oblila rdečica. Poiskala si je službo, toda ko so kavalirji iz mesta izvedeli, kdo je, so ji gledali brezobzirno v obraz in govorili:

— Alda bi lahko več zaslužila s svojo lepoto in svojo mladostjo! Za drugo delo itak nisi!

Večkrat ji je prišlo tedaj na misel, da bi končala svoje življenje, ki je komaj začelo. A spomnila se je svojih sanj o bodočnosti, ki so bile tako lepe in tople. Spomnila se je tolikerih zgodb nesrečnih deklet, ki so na koncu koncev vendarle našle svojo srečo. A ni si smela priznati, da prinaša to srečo dekletom največkrat mož, ki jih ljubi. Ali njega na Aldinem obzorju še ni bilo.

Beda je bila čedalje večja in kakor rešitev ji je prišel nekega dne v roke oglas, v katerem je bolnica na deželi iskala mlade strežnice.

Sprejeli so jo v službo. Brzo se je privadila novemu poslu in novi družbi. A to ni bilo lahko. Ostala dekleta, mlada kakor ona, nekatera tudi lepa, so prišla iz siromašnih rodbin in so bila vajena težkega dela in težkega življenja. Mehanično so opravljala vse, kar so jim ukazali. Duševnega življenja skoro niso živele in vse tiste grozote v bolnici so jih malo ganile. Kolikokrat v življenju so srečale mnogo večjo bedo in mnogo večje trpljenje. Nasprotno pa je Alda trpela obenem s svojimi bolniki. Trpela je tudi v družbi svojih novih tovarišic, ki so se je ogibale, ker so čutile, da ni ptica iz njihove jate.

V časopisu, ki je izhajal v bližnjem mestu, je čitala nekega dne oglas. Mlad zdravnik je zaradi dolgega časa na deželi iskal inteligentne mlade dame, s katero bi si dopisoval. Alda mu je pisala toplo pismo in tako se je začelo med njima dopisovanje, v katero je vlila Alda vso svojo nežnost in vso svojo toploto. Toda nikoli ni hotela povedati svojega pravega imena in naslova, dasiravno ji je mladi zdravnik nekega dne poslal svoje ime: Arnaldo Manzi.

— Zelo me zanimate in zato bi vas želel videti. Morda ste stari; tedaj bi vam s spoštovanjem poljubil roko. Če ste grdi, bi pozdravil vaše toplo srce. Če pa ste lepi in mladi. . . Ni dovršil pisma.

Alda pa je odpisala:

— Mlada sem, lepa. Iz vaših vrstic čutim, da me ljubite, in to me dela srečno. In prav zato vam ne morem nikoli povedati, kdo sem. Vaša pisma so storila, da sem pozabila mučno življenje, ki je moj delež. Če bi vas poznala, sem prepričana, da bi si želela ostati za vselej poleg vas. Čutim pa tudi, da bi bilo to nemogoče. —

Zdravniška komisija je obiskovala bolnice po deželi, in tako je tudi Arnaldo Manzi prišel v bolnico, v kateri je služila Alda. Pisal je Aldi, da pride v njeno mesto in jo je prosil, naj ga počaka na postaji. Toda Alda ni šla na postajo, temveč ga je čakala v bolnici. Drhtela je po vsem telesu, ko je vstopil v njeno sobo in se razgovarjal ž njenimi bolniki. Bil je prav takšen, kakršnega si je zamislila: pravi vitez iz ljubavnih romanov. Ali do nje se je obrnil samo z nekoliko besedami.

Potem so se zbrali vsi v obednici, kjer so priredili dobro južino. Alda je sama prosila, da bi stregla gostom in se je neprestano vrtila okoli Arnalda Manzija. — Govorili so o tem in onem, dokler ni Arnaldo nenadoma vprašal upravnika bolnice:

— Kje bi mogel videti vaša dekleta iz boljših rodbin? Ali je danes v mestu kakšna zabava?

In da bi pojasnil svoje vprašanje, je povedal vso istorijo o svojem dopisovanju z Aldo.

— Kaj pa, če to dekle ni iz boljše rodbine? Ali bi jo imeli vi kljub temu radi, če je, recimo šivilja, tipkarica ali morda kaka bolniška postrežnica, ki slučajno ume čitati in pisati? — se je smejal eden izmed zdravnikov.

— Eh, v takem primeru — čeprav se mi zdi skoro nemogoče, da bi bilo dekle, ki piše tako inteligentno in toplo, navadna uslužbenka — v tem primeru se razume samo po sebi, da je ne bi niti pogledal. Vedno sem bil sovražnik [illegible] med inteligentnim človekom in preprosto glupo žensko, žensko iz nižjih slojev, se mi vidi smešna.

Alda je poslušala te besede in je čutila, da ji ginejo moči. S težavo se je privlekla do konca obednice in se je naslonila na stol. A tu se ji je zameglilo pred očmi, zgrudila se je in udarila z glavo ob ostri rob stola.

Pritekli so z vseh strani. Tovarišice so jo prenesle v njeno sobo.

Sirota Alda, preveč se je izmučila, delala je zadnje čase noč in dan! — je pojasnjeval dežurni zdravnik. — Hudo rano ima na glavi.

Prišli so tudi ostali zdravniki.

— Rana je težka. Kako se je mogla tako udariti? Arnaldo, poglejte, kaj mislite vi? — je govoril eden izmed članov komisije.

Arnaldo je stopil bliže in je pazno pregledal glavo.

— Težko diha, zelo težko. Poglejmo srce! — In prislonil je glavo na njene prsi. Pod lahko bluzo ji je zašumel papir. Segel je ponj in izvlekel list.

Ko ga je videl, je ostrmel. Bilo je njegovo zadnje pismo.

Nihče ni mogel pojasniti, zakaj se je Arnaldo Manzi tako zavzel za rešitev mlade poštarice. In nihče ni vedel, da je Arnaldo Manzi plakal kakor otrok, ko je Alda izdihnila. V bolniškem seznamu je stalo, da je umrla zaradi rane na glavi. Nihče razen Arnalda ni vedel, kako strašna je morala biti rana v srcu dekleta, ki je do poslednjega trenotka verovalo v boljšo usodo.

Matematični fenomen.

V italijanskem mestecu Castelnuovo di Zorto so odkrili nov matematični fenomen v osebi Augusta Falzinija. Možu je 34 let in zna komaj čitati in pisati, ker je obiskoval samo tri razrede osnovne šole. Matematične naloge pa rešuje z izredno lahkoto. Vlada v Rimu, ki je bila opozorjena na ta slučaj, je odposlala v Castelnuovo posebno odposlanstvo, da izprša moža in ji sporoči svojo sodbo o tem nenavadnem pojavu. Če so njegove zmožnosti res tako fenomenalne kakor se govori, se bo mož izšolal na stroške italijanskega ministrstva.

VABILO

—: na :—

Vinsko Trgatev

katero priredi

SLOV. SAMOSTOJNO BOLNIŠKO PODP. DRUŠTVO za Greater New York in okolico, ink.

v soboto, dne 23. oktobra, 1926

v ARLINGTON HALL,

8. cesta (St. Marks Pl.) med 2. in 3. Ave., New York, N. Y.

Igrala bo izvrstna godba pod vodstvom prof. Pershak-a in tudi občinski godec bo ta večer vsakemu na razpolago.

Veselični odbor je uredil izvrsten program in izbral najboljše moči za občinski urad pod vodstvom izkušenega župana, ki bo znal držati najboljši red natanko po naročilu občanov.

Viničarke bodo jako okusno oblečene in občinski sluga ter navlašč za ta večer povabljeni sodnik bosta pripravljena z županom vred, da se bodo ženitbe točno in hitro vršile. Vsak bo prišel takoj na vrsto. Tudi onim, ki bodo želeli razporoko, bo ta večer postreženo.

Vsakdo bo dobil pri vstopu tiskan program, da se bo vedel po njem ravnati. V njem bo našel dovolj vsakovrstnega razvedrila in izbral si bo sam, kar bo smatral za najboljše. Zato opozorimo vse rojake in rojakinje iz Greater New Yorka in okolice, da ta večer ne bo nobenega manjkalo. Vsakemu že naprej zagotovimo, da mu ne bo žal, da se je vdeležil te izvanredne prireditve.

Občinska dvorana z vsemi posameznimi uradi bo vsemu občinstvu vsakčas na razpolago in vsak bo točno in uljudno postrežen. Za vse to bo skrbel župan z vsem svojim uradništvom.

Vabimo vse brez izjeme, zato prosimo, da vsak, ki dobi to vabilo, pove o tej Vinski trgatvi svojim prijateljem in prijateljicam, da se udeleže dne 23. oktobra te zabave in prebijejo par ur z nami v veselju in zadovoljstvu.

NA VESELO SVIDENJE!

ODBOR.

Kretanje parnikov - Shipping N

22. oktobra: La Savoie, Havre; Thuringia, Hamburg.

23. oktobra Paris, Havre; Leviathan, Cherbourg; Olympic, Cherbourg; Berlin, Cherbourg, Bremen.

27. oktobra: Aquitania, Cherbourg; Geo. Washington, Cherbourg, Bremen; Columbus, Cherbourg, Bremen.

29. oktobra: Deutschland, Hamburg.

ov. oktobra: Majestic, Cherbourg; De Grasse, Havre; Luetzow, Bremen.

2. Novembra: Reliance, Cherbourg, Bremen.

3. novembra: Berengaria, Cherbourg; Rochambeau, Havre; Pres. Roosevelt, Cherbourg, Bremen.

6. novembra: France, Havre; Homeric, Cherbourg; Muenchen, Cherbourg, Bremen.

9. novembra: Derfflinger, Bremen.

10. novembra: Mauretania, Cherbourg; Republic, Cherbourg, Bremen.

12. novembra: Cleveland, Hamb

13. novembra: Paris, Havre; bourg; Olympic, C Bremen.

15. novembra: Suffren, Havre.

17. novembra: Aquitania, Cherb ing, Cherbourg, Br

19. novembra: Martha Washingt phalia, Hamburg.

20. novembra: Majestic, Cherb Cherbourg, Bremen

24. novembra: Berengaria, Cher Havre; George W bourg, Bremen.

26. novembra: Albert Ballin, H

27. novembra: France, Havre bourg; Berlin, C

1. decembra: Mauretania, Che sevelt, Cherbourg,

NAJCENEJŠA VOŽNJA v JUGOSLAVIJO

COSULICH PROGA

DIREKTNA SMER POTOVANJA

Kratka železniška vožnja do doma po zmerni ceni.

Odplutje proti Trstu in Dubrovniku:

MARTHA WASHINGTON

19. NOVEMBRA — 7. JANUARJA

PRESIDENTE WILSON

31 DECEMBRA — 25. JANUARJA

Vprašajte za cene in prostore v bližnji agenturi.

PHELPS BROS., 2 West St., N. Y.

Nezgoda v kamnolomu.

18-letni Friderik Rosek je pri Sv. Florjanu pri Rogateu streljal v kamnolomu. Pri tem delu je bil tako nesrečen, da mu je odtrgalo tri prste leve roke in si je rani še desno roko in desno oko.

DOMAČA ZDRAVILA

V zalogi imam jedilne dišave, Knajpovo ječmenovo kavo in importirana domača zdravila, katera priporoča mgr. Knajp v knjigi —

DOMAČI ZDRAVNIK

Pišite po brezplačni cenik, v katerem je nakratko popisana vsaka rastlina za kaj se rabi.

V ceniku boste našli še mnogo drugih koristnih stvari.

Math. Pezdir

Box 772, City Hall Sta. New York, N. Y.

Brezplačno onim, ki trpe vsled mrzlice in naduhe.

Brezplačna poskušnja metode, katero more vsak rabiti brez neprilike in izgube časa.

Imamo način, kako kontrolirati naduho in želimo, da poskusite na naš račun. Nič ne de, ako je to še dolga bolezen, ali pa se je pojavila šele pred kratkim, ako je senena mrzlica ali pa krcnična naduha, naročiti morate brezplačno poskušnjo našega načina. Na to se ne gleda, v kaki klimi živite, ne gleda se na vašo starost ali opravilo, ako vas muči naduha ali mrzlica, naš način vam bo takoj pomagal.

Posebno želimo poslati onim, ki se nahajajo navidez v obupnem stanju, kjer niso pomagala vsakovrstna vdihavanja, brizganja, zdravila opija, dimi, "patentirano kajenje" itd., želimo pokazati vsakomur, da je ta novi način določen, da vstavi vsako težko dihanje, vse hropenje in vse strašne napade takoj.

Ta brezplačna ponučba je prevažna, da bi jo zanemarili. Pišite sedaj ter jo takoj priženite. Ne pošljite denarja. Pošljite kupon danes. Niti poštnine ne plačate.

BREZPLAČNI POSKUSNI KUPON
FRONTIER ASTHMA Co., Room 191-E
Niagara and Hudson Sts., Bufalo, N.Y.
Pošljite prosto poskušnjo vašega načina
.....
.....
.....

Prav vsakdo -

kdor kaj išče; kdor kaj ponuja; kdor kaj kupuje; kdor kaj prodaja; prav vsakdo priznava, da imajo čudovit uspeh —

MALI OGLASI

v "Glas Naroda".

Pozor čitatelji.

Opozorite trgovce in obrtniki, pri katerih kupujete ali naročate in ste z njih postrežbo zadovoljni, da oglašujejo v listu "Glas Naroda". S tem boste vstregli vsem.

Uprava 'Glas Naroda'.

SAMO 6 D

z ogromnimi parn... na obe

FRANCE 6. novembra.

PARIS 13. nov. — 4. decembra

Havre — Pariško pristanišče.

Kabine tretjega razreda z umivalniki in tekočo voda za 2, 4 ali 6 oseb. Francoska kuhinja in pijača.

French Ln

19 STATE ST., N...

ali lokalni agentje.

ŽENITNA PONU

Slovenec samec, mirnega in trezn želi seznaniti v sv šteno in miroljub starosti od 30 do 4 ponudbe s sliko ... Tajnost zajamčen na zahtevo. **Naslov Hilsb**

(3x 19—21)

POZOR ROJAKI!

Prosti pouk glede državljanstva in priseljevanja je vsak četrtek in petek med 1. uro popoldne in 10. uro zvečer v ljudski šoli štv. 62 Hester & Essex Street, New York City.

Vprašajte za zastopnika Legije za Ameriško Državljanstvo.

Kako se potuje v stari kraj in nazaj v Ameriko.

Kdor je namenjen potovati v stari kraj, je potrebno, da je poučen o potnih listih, prtljagi in drugih stvareh. Vsled naše dolgoletne izkušnje Vam mi zamoremo dati najboljša pojasnila in priporočamo, vedno le prvovrstne brzoparnike.

Tudi nedržavljani zamorejo potovati v stari kraj, toda preskrbeti si morajo dovoljenje ali permit iz Washingtona, bodisi za eno leto ali 6 mesecev in se mora delati prošnjo vsaj en mesec pred odpotovanjem in to naravnost v Washington, D. C. na generalega naseliniškega komisarja.

Glasom odredbe, ki je stopila v veljavo 31. julija, 1926 se nikomur več ne pošlje permit po pošti, ampak ga mora iti iskati vsak posilec osebno, bodisi v najbližnji naseliniški urad ali pa ga dobi v New Yoku pred odpotovanjem, kakor kedo v prošnji zaprosi. Kdor potuje ven brez dovoljenja, potuje na svojo lastno odgovornost.

Kako dobiti svojce iz starega kraja.

Kdor želi dobiti sorodnike ali svojce iz starega kraja, naj nam prej piše za pojasnila. Iz Jugoslavije bo pripuščenih v tem letu 670 priseljencev, toda polovica te kvote je določena za ameriške državljane, ki žele dobiti sem starše in otroke od 18. do 21. leta in pa za poljedelske delavce.

Ameriški državljani pa zamorejo dobiti sem žene in otroke do 18. leta brez da bi bili šteti v kvoto, potrebno pa je delati prošnjo v Washington.

Predno podvzamete kaki korak, pišite nam.

FRANK SAKSER STATE BANK

82 CORTLANDT ST., NEW YORK

ADVERTISE in GLAS NARODA ADVERTISE in GLAS NARODA