Edini slovenski dnevnik v Zjedinjenih državah.
Velja za vse leto - - $3.00
Ima nad 8000 naročnikov.

GLAS NARODA

List slovenskih delavcev v Ameriki.

The only Slovenian daily in the United States.
Issued every day except Sundays and Holidays.

TELEFON PISARNE: 4687 CORTLANDT. Entered as Second-Class Matter, September 21, 1903, at the Post Office at New York, N. Y., under the Act of Congress of March 3, 1879. TELEFON PISARNE: 4687 CORTLANDT.

NO. 52. — ŠTEV. 52. NEW YORK, SATURDAY, MARCH 2, 1912. — SOBOTA, 2. SUŠCA, 1912. VOLUME XX. — LETNIK XX.

Kralj sleparjev Francesco Zotti

vedno napada Frank Sakserja in njegovo pošteno poslovanje, a zakaj? **Zato, ker lopovu ni povšeči pošteno delovanje.** Pravi, da Frank Sakser ni položil bonda kot bankar. Mr. Sakser se sramuje pridevka "bankar", ker ve, koliko zla so povzročili hrvaški bankarji, a la Zotti, hrvaškim delavcem. Bonda pa ima $15,000, kakor mu zakon predpisuje in to $5000 v državnih vrednostnih papirjih, a drugo **nepremakljive** vrednosti, pa ima tudi nad $50,000. Pri Sakserju še ni nihče zgubil centa in ga nikdar ne bode, pri kralju sleparjev Zottiju pa so izgubili hrvatski in slovenski delavci blizu **tri milijone kron!** No, v obče pa kaj bi dosti pisali, dovolj je ako rečemo: **kdor krade tudi laže, in kdor laže tudi krade** in s takimi faloti se baviti je človeku gnus.

—o—

LAŠKO - TURŠKA VOJNA.

—o—

Italija namerava poslati še 40,000 mož v Tripolis, da bi bila vojna hitrejše končana.

—o—

London, Anglija, 1. marca. — Glasom brzojavnih poročil iz Rima, namerava poslati italijanska vlada kakor hitro mogoče še nadaljnjih 40,000 mož v Tripolis, v upanju, da se bodo Turki in njihovi zavezniki Arabci prestrašili te nove vojne moči Italije, in da bode prej konec vojne. Turške in arabske čete so se tekom zime zelo pomnožile, in povzročajo Italijanom vedno več preglavic. Sedaj bi bil jako ugoden čas za prodiranje italijanske armade v notrino dežele. Nova vojna sila bode čakala na povelje generala Caneva, in se potem ukrcala na ladje, ki prepeljejo vojake v Tripolis.

—o—

Štrajk v Savannah.

V Savanah, Ga., gradijo sedaj velik hotel, in pri gradnji so zaposleni delavci organizacije Iron Workers. Včeraj so delavci zastrajkali, in štrajk je proglasil P. A. Cooley, član glavnega odbora imenovane unije, ki je tudi obtožen znane dinamitne zarote. Delavci zahtevajo višje plače in priznanje unije.

Za sestro se je žrtvoval.

Yonkers, N. Y., 1. marca. — Irwin Guernsey, nek pohabljen dijak Columbia vseučilišča, je dovolil, da so mu odstranili v St. John's Riverside bolnici več palcev njegove kože in jo prenesli na njegovo sestro Mary, ki je prigodom neke nesreče pri sankanju zadobila strašne poškodbe. Operacija se je popolnoma posrečila.

Paznik radi uboja v Sing Sing.

Na dve leti zaporne kazni je bil obsojen Harry Sinclair, ki je bil v mestnem zavodu za paralitike na Staten Islandu v New Yorku paznik. Obtožen je bil in spoznan krivim, da je skupaj s paznikom Harry Carltonom vrgel nekega starčka v kopalno banjo, napolnjeno z vročo vodo, ter s tem povzročil smrt nesrečnika. Carltona so poslali že pred nekaj časa kot glavnega krivca za 12 let v ječo.

Cena vožnja.

Parnik od Austro-American proge

ARGENTINA
odpluje dne 6. marca 1912.
ALICE
odpluje dne 20. marca 1912.

Vožnja stane iz New Yorka do:

Trsta in Reke	$35.00
Ljubljane	35.60
Zagreba	36.20

S parnikom "Alice" dospejo potniki ravno za velikonočne praznike v staro domovino.

Vožnje listke je dobiti pri Fr Sakser, 82 Cortland Street, New York.

Zmaga delavcev v Lawrence, Mass.

—o—

Sedaj so začeli delodajalci stavljati štrajkujočim tekstilnim delavcem ponudbe.

—o—

VIŠJE PLAČE.

—o—

Arlington delavnice naznanjajo o petodstotnem povišanju plač. Tudi drugi se gibljejo.

—o—

Lawrence, Mass., 1. marca. — Javni lepaki na Arlington delavnicah naznanjajo, da dobijo od prihodnjega ponedeljka naprej tekstilni delavci v oni delavnici najmanj petodstotno povišanje plače, kar pomenja važen korak naprej pri prizadevanju za končno poravnavo tekstilnega štrajka, pri katerem je udeleženih do 20,000 oseb.

Tukaj prevladuje mnenje, da dobijo tudi drugi delavci enake ponudbe. Arlington delavnice so namreč na nekak način odločilne, ker jih je prištevati največjim; v njih je zaposlenih do 5,500 delavcev, kadar obratujejo s polnim parom.

Deputacija otrok, ki so delali v tovarnah, in katero sprejme jutri kongresni odsek v Washingtonu, D. C., je odšla danes zjutraj iz mesta. Deputacija šteje 13 otrok, med katerimi so štiri deklice. Na kolodvoru se je poslovila od njih velika množica ljudi. Ko so bili vsi v vlaku, je vzkliknil Samuel Kneble iz Philadelphije glasno: "Tako slavijo naše ustavne pravice zmago nad policijskimi krepelci!" Med otroci se nahaja tudi neko 15letno dekle, ki je prigodom neke nesreče v delavnici izgubilo vse lase.

—o—

DVE ŽRTVI POŽARA.

—o—

V Harlem okraju našega mesta je našla mati z otrokom smrt v plamenih.

—o—

V gorenjem nadstropju petnadstropnega stanovanjskega poslopja na severovzhodnem vogalu Amsterdam Ave., in 129. ulice, katero so plameni notri popolnoma razdejali, so našli včeraj zvečer gasilci poogleno truplo 33 let stare Mrs. Margaret Connelly, in njene triletne hčere Mary. Nad 25 oseb so rešili redarji, ognjegasci in drugi tekom požara. Postarna mati ponesrečene Mrs. Connelly, 72 let stara Jane Doorley, in nečak Walter Conbby, sta bila rešena, in sicer po redarjih Donohue in Glynnu pod smrtno nevarnostjo. Na tisoče oseb je bilo priča tega junaškega čina.

—o—

Razstrelba kotla.

Muney, Pa., 1. marca. — Na tukajšnjem kolodvoru Reading železnice se je razletel kotel lokomotive, in pri tem so bile usmrčene štiri osebe. Kolodvorsko poslopje je skoraj popolnoma razdejano, tako silna je bila eksplozija.

Izvoz jajc.

Preteklo leto se je izvozilo iz Združenih držav nad 13 milijonov ducatov jajc v vrednosti več kakor $2,000,000. Največ jajc se je izvozilo v Canado, Mexico in na Cubo.

112urno posvetovanje porote.

Fort Worth, Tex., 1. marca. — Porotniki v postopanju proti umoru milijonarja A. C. Boyce obtoženega John Beal Sneeda se kljub 112 ur trajajočem posvetovanju niso mogli zediniti, nakar so bili odpuščeni. Sedem jih je bilo za oprostilno razsodbo, pet pa za obsodbo. Sneed je ustrelil Boycea v nekem hotelu v Fort Worth, ker ga je imel na sumu, da je pomagal svojemu sinu Al. Boyceu, ko je le-ta pobegnil s Sneedovo ženo.

LAKOTA NA KITAJSKEM.

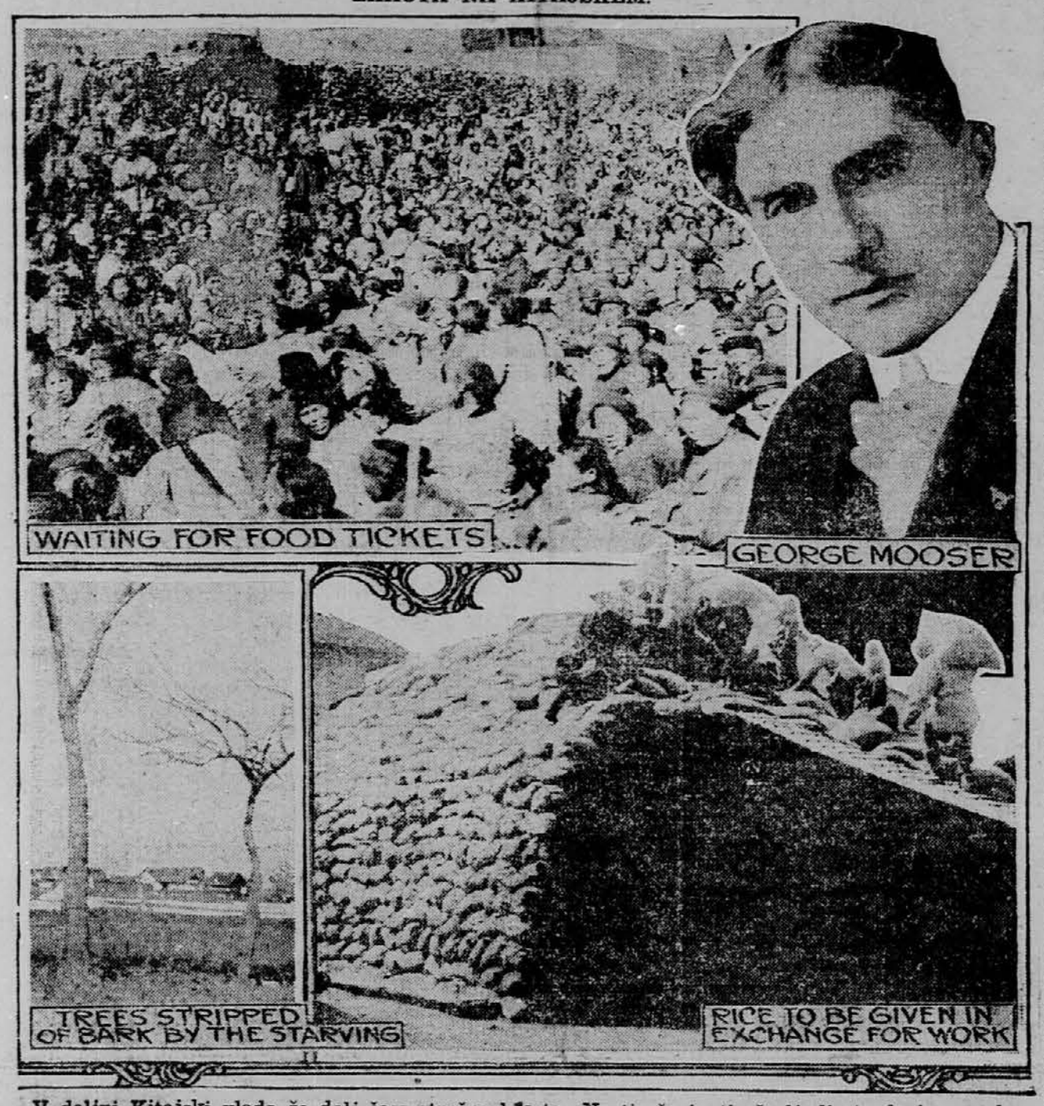

V daljni Kitajski vlada že dalj časa strašna lakota. Na tisoče in tisoče ljudi strada in mre lakote. V naši deželi se je tedaj započela akcija, kako bi bilo mogoče pomagati bednemu kitajskemu prebivalstvu. Dne 10. t. m. bodo po vsej Ameriki nabirali prostovoljne doneske za gladne Kitajce, in pokrovitelj te kolekcije je G. Mooser, katerega vidite na sliki. Razun tega nam kaže naša današnja skupina gladkega kitajskega prebivalstva, ki čaka na hrano, drevesa, katera so oglodali Kitajci, in na strani kup riža, s katerim večinoma plačujejo sedaj na Kitajskem delo.

Velikanska delavska borba na Angleškem

—o—

Nad en milijon premogarskih delavcev se nahaja sedaj na štrajku. — Nadaljna pogajanja.

—o—

NEMIROV NI.

—o—

V Južnem Walesu, kjer štrajkarji nimajo pričakovati podpore, vlada veliko razburjenje.

—o—

London, Anglija, 1. marca. — Izimši nekaterih premogovnikov, je ustavljeno obratovanje v vseh premogovih rovih Velike Britanije. V Warwickshire dela še okoli 10,000 premogarskih delavcev, toda tudi ti se pridružijo jutri štrajkarjem. Le v malih rovih v severnem Walesu, so skienili delavci, da ne zaštrajkajo, in ti delajo sedaj pod policijskim varstvom. Po uradnem izvestju je pustilo delo 1,049,407 premogarskih delavcev. Začasno vlada mir na Angleškem. Samo v južnem Walesu, kjer bode sklad za podporo štrajkarjev zadostoval le za malo časa, vlada veliko razburjenje. Razne železniške družbe so že naznanile, da bodo morale omejiti promet, in to radi primanjkanja premoga.

Člani izvrševalnega odbora premogarskih delavcev so se danes zopet posvetovali z odličnimi vsebami za poravnavo usodnega spora. Kakor se čuje, je precej upanja, da bode ta delavska borba, kakršne še ne pomni svetovna zgodovina, potom posredovanja vlade končana v doglednem času.

Javno mnenje odobrava sklep vlade, ki namerava prisilnim potom določiti minimalne plače za premogarje, neglede na to, če so s tem premogarski mogotci zadovoljni ali ne. Šestdeset odstotkov delodajalcev je že izjavilo, da hočejo ugoditi zahtevam delavcev.

Rooseveltovi napadi na predsednika Tafta

—o—

McKinley, vodja Taftove predsedniške kampanje, ni hotel odgovoriti na Dixonove obdolžitve.

—o—

OSEBNI NAPADI.

—o—

Za Tafta prihajajo ugodne vesti iz vseh krajev Združenih držav. — California zanj.

—o—

Washington, D. C., 1. marca. — Vodja Taftove volilne kampanje, McKinley, se ni hotel izraziti o napadih Rooseveltovega vodje Dixona na predsednika Tafta in njegovem načinu prizadevanja, da si pridobi delegate na jugu. Opozoril je edino-le na dejstvo, kako se je postopalo pod predsednikom Rooseveltom leta 1908. Povedal je nadalje tudi, da se Taftovi pristaši v volilni borbi ne bodo posluževali osebnih napadov, kakršnih se bode mogoče nasprotna stranka. McKinleyu se zdi tudi čudno, da dopušča Roosevelt svojim pristašem, da napadajo Tafta, katerega je vendar več let priporočal kot predsednika Združenih držav.

Danes je prišlo v Belo hišo mnogo ugodnih vesti za Tafta. Republikanski osrednji odbor v Californiji se je izjavil za Tafta. V torek bodo imeli republikanci zborovanje v San Francisco, in najbrže se bodo tudi ti izjavili zanj.

Iz države Wisconsin naznanjajo, da Roosevelt tam nima mnogo upanja. Tudi država Iowa je v ogromni večini za Tafta.

—o—

Žrtve vožnje z avtomobili.

V preteklem mesecu je izgubilo življenje v našem mestu prigodom avtomobilskih nesreč 11 oseb, težko ranjenih jih je pa bilo 57. — Lansko leto so bile v istem času na enak način usmrčene 4 osebe.

Dalekosežni načrti mehikanskih vstašev

—o—

Država Chihuahua v Mehiki naj postane neodvisna republika, z Orozcom kot predsednikom.

—o—

NOVI BOJI.

—o—

Pri Ojinaga, Mex., je prišlo do hudih spopadov med insurgenti in vladnimi četami.

—o—

El Paso, Tex., 1. marca. — Mehikanski uporniki so si pridobili z zavzetjem nasprotno ležečega obmejnega mesta Juarez važno strategično točko. Na vagone obleke in živil prihaja iz El Paso za oskrbo uporne armade. Carina je znižana za polovico, da bi dobili večje veselje za uvažanje, kar bi zasiguralo vstašem lepe donodke na carini.

Vojaški vodjé upornega gibanja se pripravljajo za pohod na Chihuahuo, glavno mesto istoimenske mehikanske obmejne države. Kakor se čuje, nameravajo proglasiti uporniki to državo kot neodvisno in postaviti generala Orozco kot predsednika.

Marfa, Tex., 1. marca. — Pri Ojinaga, Mex., je prišlo do hudih spopadov med insurgenti in vladnimi četami. Vsa obmejna pokrajina se nahaja v znamenju splošne vstaje. Mnogo amerikanskih farmerjev je že ostavilo nevarne kraje in prihajajo sedaj v Texas. Med mehikanskimi vstaši vlada veliko ogorčenje vsled poročila, da je pričakovati posredovanja s strani Združenih držav.

—o—

Vstaja v Portugalski Guineaji.

Lizbona, Portugalska, 1. marca. — V Portugalski Guineaji je izbruhnila resna vstaja. Uporni domačinci so plenili po evropejskih naselbinah, ter odvedli več žensk in otrok v gore. Štiri v bojih padle vojake so spekli in jih pojedli.

Revolta na Kitajskem. Skrajno resen položaj.

—o—

Kitajski vojaki, nezadovoljni vsled tega, ker niso dobili plače, so se uprli.

—o—

YUAN ZA MIR.

—o—

Inozemci v veliki nevarnosti. — V Pekingu je položaj glasom zadnjih poročil jako resen.

—o—

Tsientsin, Kitajska, 1. marca. — Med kitajskimi četami v Feng-tai ki se nahaja nekako 22 milj od Pekinga, ob progi Peking-Tientsin železnice, je nastal danes zjutraj malo po polnoči upor. V onem delu mesta, kjer bivajo domačinci, so vojaki, ogorčeni vsled tega, ker še niso dobili plač, strašno gospodarili. Prebivalci inozemskih kolonij, ponajveč železniški nastavljenci z družinami, so poiskali varstva v bližnji angleški postojanki, kjer se nahaja 150 mož Somerset infanterijskega polka v stražo železniške proge.

Poročila iz Pekinga naznanjajo, da je tamošnji položaj zelo resen. Začasno pa še ni potrebno ojačenja straž za inozemska poslaništva.

Uporne kitajske čete so onemogočile promet na železniški progi med Tientsinom in Pekingom. — Vlak, ki je odpeljal danes zjutraj iz Fang-tai, 22 milj od glavnega mesta, še vedno ni prišel tja. Nek angleški častnik se je odpeljal z oddelkom angleškega Somerset infanterijskega polka, da ugotovi, kaj je temu vzrok. Najbrže so uporniki ustavili vlak.

Računa se, da so povzročili uporni vojaki v mestu do 15 milijonov dolarjev škode s požiganjem. Kolikor je dosedaj znano, je bilo prigodom zadnjih izgredov ubitih do sto oseb, med katerimi pa ni nobenega Evropejca. Predsednik Yuan Shi Kai je izdal danes proglas, ki jamči inozemcem popolno varstvo. Obenem vsebuje proglas tudi naznanilo, da se ni bati ponovnih izgredov.

—o—

Od krošnjarja do odvetnika.

Boston, Mass., 1. marca. — Moses H. Steuer, ki pred desetimi leti ni znal ne brati ne pisati, je dobil danes dovoljenje, da sme izvrševati poklic odvetnika. — Steuer je prišel pred desetimi leti v Ameriko, in si služil svoj kruh s krošnarjenjem. Pri tem je prišel nekdaj s postavo v navskrižje, toda zagovarjal se je tako dobro, da mu je vrnil šerif zaplenjene štvari. Ta vspeh je napotil Steuerja, da se je začel učiti angleškega jezika, in potem drugih vednosti. Noč in dan se je učil, in njegov trud mu je bil danes poplačan s tem, da je dobil advokatsko diplomo.

Iz tobačne industrije.

Lexington, Ky., 1. marca. — Pod vodstvom Burley Tobacco Society se vršijo v 46 countyjih v Ohio, Indiani in Kentucky posvetovanja v svrho vstanovitve nove zveze. Posvetovanja imajo namen, pripraviti lastnike tobačnih nasadov do tega, da se zavežejo pristopiti z vsem tobačnim produktom v prihodnjih desetih letih k družbi. Uradniki družbe računajo, da pristopi okoli 40 tisoč farmerjev s skupno produkcijo približno 300 milijonov funtov na leto.

Blaznikova velika

PRATIKA

za leto 1912

je dobiti iztis po 10c.

Upravništvo "Glas Naroda",
82 Cortlandt St., New York City,
ali pa:
6104 St. Clair Ave. N. E.
Cleveland, O.

Vesti iz Avstrije. Nesporazum z Ogrsko.

—o—

Nastal je radi tega, ker bi imela rada Ogrska kontrolo nad vojaškimi rezervami.

—o—

BERCHTOLD POSREDOVALEC

—o—

Italijani prihajajo v vedno večjem številu v Avstrijo, ker doma ni kruha zanje.

—o—

Dunaj, 1. marca. — Nesporazum med Avstrijo in Ogrsko, radi zahtev Madžarov, ki bi radi izsilili iz Avstrije razne koncesije, postaja vedno večji. Iz oficijelnih krogov naznanjajo, da je povzročil postopanje ogrske vlade z ozirom na zahteve o armadnih rezervah resne pomislеke. Vojni minister, general infanterije pl. Auffenberg, kakor tudi avstrijska vlada, sta naročila ogrsk. ministrskemu predsed. grofu Khuen Hedervaryu, za avtoritativno interpelacijo z ozirom na glavne zahteve Ogrske. Grof Berchtold, novi avstro-ogrski minister za zunanje zadeve, je odpotoval v Budimpešto, v svrho posredovanja. Avstrijski minist. predsednik grof Sturegkh, se je posvetoval o položaju z vojnim ministrom, generalom Auffenbergom, in s šefom generalnega štaba, Blažom Schemua. —

— Kakor naznanjajo iz Inomosta na Tirolskem, prihaja vedno več italijanskih delavcev v Avstrijo. Večinoma so dezerterji, ki imajo strah pred Turki v Tripolisu.

Domačim delavcem prihod Lahov umevno ni nič kaj všeč, ker vplivajo na delavske plače. Novoprišleci naznanjajo, da so razmere v Italiji tako slabe, da se ne morejo tamkaj preživljati. Na tisoče in tisoče jih je brez zaslužka in kruha. Tudi iz drugih krajev prihajajo pritožbe, kako škodujejo italijanski delavci domačim.

—o—

Nova obravnava proti Harrisu in Blancku.

Dne 11. t. m. se začne nova obravnava proti Harrisu in Blancku lastnikoma usodne Triangle delavnice v New Yorku, v kateri je pri požaru vsled zločinske malomarnosti lastnikov izgubilo življenje 145 delavk.

Otrpnjenje tilnika v Kentucky.

Louisville, Ky., 1. marca. — Dvanajst slučajev otrpnjenja tilnika se je pripetilo tukaj, in zdravstvena oblast ima zaznamovati že sedem smrtnih slučajev. Danes je preskrbela merodajna oblast za bolnico za silo, kjer bodo morali ostati bolniki za časa bolezni. Zdravila so bila naročena brzojavnim potom.

Za en glas se je šlo.

Richmond, Va., 1. marca. — Vsled odsotnosti nekega člana državnega senata ni bilo mogoče ovreči zakonske predloge za državno prohibicijo. Da bi prišla zadeva do razprave, je bilo potrebnih 27 glasov. Nasprotniki so razpolagali s 26 glasovi. Nek zakonodajalec, o katerem je znano, da je proti prohibiciji, je izginil, in ker ga niso mogli najti, predloge ni bilo mogoče ovreči.

Bojaželjne sufragetke na Angleškem.

London, Anglija, 1. marca. — Danes je prišlo tukaj do velikih demonstracij, katere so priredile sufragetke. Na stotine bojaželjnih žensk je razgrajalo po ulicah, pobijalo šipe, in naganjalo s kamni policijo. Ko so prišle rezerve s Schottland Yard, je bilo aretovanih 148 sufragetk, katere je pa bilo komaj mogoče ukrotiti, kajti bojevale so se, kakor amaconke. Aretovanke so bile prepeljane v zapor, odkoder so jih pa izpustili, ko so položile jamčevino. Škoda, katero so napravile s pobijanjem, znaša do $100,000.

Snežni metež.

—o—

A. S. Puškin.

—o—

Proti koncu leta 1811. — v tej čudni dobi — je živel Gavrila Gavrilovič R. na svojem posestvu v Nenaradovu. Slul je daleč na okoli kot gostoljuben in ljubeznjiv mož; sosedje so se vedno oglašali pri njem, da bi kaj prigriznili, pili, poigrali ž njim in z njegovo ženo Petrovno, a drugič so se oglašali zaradi hčere Marije Gavrilovne, ki je bila krepka, zala sedemnajsletna deva. Imeli so jo za bogato nevesto in marsikateri si je namenil dobiti jo za ženo zase ali za sina.

Marija Gavrilovna je bilo vzgojena s francoskimi romani in posledica tega je bila, da se je rada ozirala po mladeničih. Predmet njene ljubezni je bil ubog armenski praporščak, bivajoč na dopustu v rodni vasici. Samo ob sebi je umevno, da je mladi človek gorel za njo in da so ji njeni stariši prepovedali misliti nanj.

Naša prijatelja sta si dopisovala in tudi osebno pridno občevala. Prisegla sta, da ostaneta drug drugemu zvesta, tožila sta nad sovražno usodo in snovala razne nakiepe. Na ta način si dopisujoč in se razgovarjajoč sta prišla do sklepa:— Ce ne moreva drug brez drugega živeti in volja roditeljev nasprotuje najini sreči, ali naj smeva opraviti brez njih? — Razume se, da se je porodila ta srečna misel najprej v mladenčevi glavi in da se je popolnoma prilegla romantiški fantaziji Marije Gavrilovne.

Nastopila je zima in preprečila njune sestanke; no, dopisovanje je postalo tem živahneje. Vladimir Niwolajevič jo je v vsakem pismu rotil, da se tajno poročita, nekaj časa skrivata, potem pa padeta na kolena pred stariše, kateri jima poročejo konečno ganjeni vsled junaške vztrajnosti in nesreče: — Otroka, pridita v naše naročje!

Marija Gavrilovna je dolgo premišljevala. Mnogo načrtov za beg je bilo odbitih. Konečno se mu je udala. Na označeni dan naj se odtegne ona večerji in ide v svojo sobico, pod pretvezo, da jo boli glava. S svojo strežnico naj se zmeni in jo pridobi za se. Obe naj gresta skozi zadnja vrata na vrt, kjer dobita za vrtom pripravljene sani. Te naj zasedeta in se odpeljeta pet vrst od Nenaradova v selo Žadrino naravnost v cerkev; tam ju bo že pričakoval Vladimir.

Zvečer pred določenim dnevom ni mogla Marija Gavrilovna vso noč spati; pripravljala je za pot perilo in obleko in napisala ganljivi pismi, sočutni gospodični, svoji prijateljici, in drugo starišem. Poslavljala se je od njih s tožnimi besedami, izgovarjala se radi svojega prestopka, da ni mogla drugače storiti, in končala s tem, da ji bo najlepši trenutek v življenju oni, ko bo smela poklekniti pred noge svojih roditeljev. Ko je zapečatila obe pismi s tulskim pečatnim prstanom, na katerem sta bili vrezani dve goreči srci in primeren napis, se je vrgla na posteljo, ko se je že svitalo in je zadremala. A vedno so jo prebudile strašne sanje: pokazalo se ji je, da jo je isti hip, ko je hotela stopiti v sani, da bi se odpeljala k poroki, zalotil oče, jo vlekel kruto po snegu in jo pahnil v temno podzemlje; in ona je letela nizdol in umirala od strahu. — — Videla je Vladimirja, ležečega v travi, bledega, okrvavljenega, on jo je umirajoč prosil, da naj hiti in se ž njim poroči. In še druge prikazni so jo vznemirjale. Konečno je vstala, bledejša kot navadno in s hudim glovobolom.

Oče in mati sta opazila njen nemir; njuna nežna skrb in neprestana vprašanja: — Maša, si - li bolna, Maša? — so ji trgala srce. Skušala se je pomiriti, kazati se veselo, a ni bilo mogoče. Nastopil je večer. Ob misli, da biva ta dan poslednjič v krogu svojih, se ji je krčilo srce. Bila je komaj živa; potihoma se je poslavljala od vseh oseb, vseh predmetov v domači hiši.

Podali so se k večerji; srce ji je silno bilo. S tresočim glasom je izjavila, da ne more večerjati in se je poslovila od očeta in matere, da gre spat? onda sta jo poljubila in kakor po navadi blagoslovila. Toliko da ni zaplakala.

Prišedši v svojo sobo se je zgrudila na stol in se zalila s solzami. Strežajka jo je skušala pregovoriti in pomiriti.

Vse je bilo gotovo. Bližala se je ura, ko bo Maša morala zapustiti roditeljski dom, svojo sobico, mirno dekliško življenje.

Na dvorišču je medlo; veter je bučal; šipe na oknih so se tresle in rožljale; vse se ji je kazalo grozno in slabo znamenje.

Kmalu je v hiši vse potihnilo in zasnulo. Maša se je zavila v šal, si nadela topel kapot, vzela v roke svoj povezek in šla k zadnjim vratom. Strežajka je nesla za njo dva zaboja. Prišli sta na vrt. Metež ni ponehal; veter jima je pihal nasproti, kakor bi silil mlado ubežnico, naj ostane doma. Komaj sta prišli do konca vrta. Na stezi so jih čakale sani; konji prezebajoči, so bili nemirni. Vladimirjev kočijaž je stal poleg njih in jih zadržaval. Pomogel je gospodični in strežajki, potem pa je vzel vojke in pognal. — — Bil je hud metež, nobenih potov in strašna vožnja... Pustimo gospodično usodi in izkušenosti kočijaža in se obrnimo k našemu mlademu ženinu.

Vladimir je imel ves dan dovolj opravkov. Zjutraj je bil pri žadrinskem svečeniku, da se je ž njim pogovoril; potem pa je poiskal med sosednjimi pomješčiki prič. Prvi, pri katerem se je oglasil, je bil vpokjeni sedemdesetletni zastavonoša pri konjenici, Dravin, ki je soglašal s tem; ta slučaj, je dejal, ga spominja prejšnjih časov in huzarskih burk. On je pregovoril Vladimirja, da je ostal pri njem na kosilu in ga uverjal, da ni treba hoditi za drugima dvema svedokoma. V resnici sta se takoj po kosilu javila, zemljemerec Šmit z brkami in ostrogami in sin kapitanskega sodnika, mladenič 16 let, vstopivši nedavno med ulane. Komaj sta slišala, kaj želi Vladimir, že sta se začela rotiti, da se hočeta žrtvovati za njegovo življenje. Vladimir ju je objel in se odpravil domov, da vse potrebno uredi.

Solnce je zatonilo. Vladimir je odpravil svojega nadebudnega Tereška s sanmi in podrobnim naročilom v Nenaradovo, zase pa je velel pripraviti male enovprežne sani in se je sam, brez voznika, popeljal v Žadrino, kamor bi morala priti čez dve uri tudi Marija Gavrilovna.

Pot mu je bila znana in vožnje je bilo o lepem vremenu vsega skupaj le dvanajst minut.

Komaj je prišel na polje, kar se je vzdignil veter in nastal je tak metež, da je nebo zatemnelo. V hipu je zamedlo pot. Konj je stopal na slepo srečo, minuto za minuto zadeval ob zamete in padal; sani so se preobračale. Vladimir se je trudil, da ne bi izgubil prave smeri. Prešlo je pol ure, do žadrinskoga loga pa še ni dospel. Preteklo je še deset minut — gaja ni bilo videti. Peljal se je po polju, prepreženim z globokimi jarki. Metež ni potihnil; nebo se ni razjasnilo. Konj se je ustavljal; znoj je tekel od njega v curkih in tičal je skoro ves v snegu.

Končno je Vladimir uvidel, da ne sme na to stran. Postal je in začel misliti, premotrivati in predstavljati si in se je uveril, da ima iti na desno. Pognal je na desno; konj je komaj stopal, že več kot eno uro je bil na poti. Žadrino je moralo biti nedaleč; no, on je vozil, vozil, a polja ni bilo konca. Povsodi zameti in usedi. Sani so se obračale, a on jih je vzdigoval. Čas je tekel; Vladimir je bil vedno bolj nemiren.

H koncu se je začelo na strani nekaj temniti. Obrnil se je tje; ko se je približal je zagledal log; hvala Bogu! je pomisli, sedaj smo blizu. Podal se je okrog loga, nadejaje se, da pride na znano pot. Žadrino je moralo stati takoj za njim. Skoro je našel pot in zapeljal v mrak dreves, obsneženih od zime. Veter ni imel tu toliko moči. Pot je bila gladka. Konj se je obodril in Vladimir pomiril.

Vozil je in vozil, a Žadrina vendar ni bilo videti. Logu ni bilo konca; zapazil je s strahom, da je zablodil v neznan gozd. Obup ga je obvladal; udaril je po konju; bedno živinče se je zagnalo v tek, a končno je opešalo in stopalo korakom nemeneč se za priganjanje nesrečnega Vladimirja.

Drevje se je malo po malo redčilo in Vladimir je prišel iz gozda; Žadrina ni bilo videti. Biti je moralo okoli polnoči. Solze so mu zalile oči. Šel je na slepo srečo dalje. Vreme se je pomirilo in viharni oblaki so se raztepli. Pred njim je ležala ravnina, pokrito s snegom. Noč je bila jasna. Nedaleč je zagledal vasico, sestoječo iz štirih ali petih hiš. Podal se je tja; pred prvo kočo je skočil s sani, pristopil k oknu in začel trkati nanj.

Čez nekaj minut se je zavesa dvignila in starček je pomolil ven sivo brado.

— Kaj bi rad?

— Je-li daleč Žadrino?

— Ali je daleč Žadrino? Ni daleč; deset vrst.

Pri tem odgovoru se je zgrabil Vladimir za lase in obstal nepremično, kot človek, ki je pripravljen na smrt.

— Od kod si? — je nadaljeval starec.

Vladimir je preslišal to vprašanje.

— Me li moreš, starček, — mu je dejal, — peljati s konji do Žadrina?

— Kje pa naj dobim konje, — je odgovoril starček.

— Ne morem li dobiti tu vodnika, plačam mu, kolikor zahteva?

— Počakaj! — mu je rekel starec, spustivši zagrinjalce, — pošljem ti sina, on te popelje.

Vladimir je čakal; ni prešla minuta in zopet je začel razbijati po oknu; zagrinjalo se je dvignilo in brada se je pokazala.

— Ne delaj take sile!

— Kje je tvoj sin?

— Takoj pride, obuva se. Ali te zebe? Pridi in se pogrej!

— Hvala, pošlji le hitro sina!

Dveri so zahreščale; ven je stopil mladenič s svetilko in je, pred Vladimirom stopajoč, kazal pot zanešeno s snegom.

— Koliko je ura? — ga je vprašal Vladimir.

— Kmalu se zdani, — mu je odgovoril mladi kmet.

Peli so petelini in bilo je že svetlo, ko sta prišla do Žadrina. Cerkev je bila zaprta. Vladimir je plačal vodnika in šel na dvorišče k svečeniku. Njegovih sani za nevesto ni bilo tam. Ko bi le vedel kaka vest ga čaka!

A vrnimo se k dobrim nenarodovskim pomješčikom in poglejmo, kaj se tam godi.

Starčka sta se zjutraj zbudila in prišla v družinsko sobo; Gavrila Gavrilovič v kalpaku in kurtuku, Praskovja Petrovna v spalni suknji. Zakurili so samovar in Gavrila Gavrilovič je poslal strežnico, vprašat Marijo Gavrilovno, kako se počuti in kako je počivala. Devojka se je vrnila in sporočila, da je gospodična slabo spala, da pa je sedaj boljša in da pride takoj k njima v sobo. V resnici so se duri odprle in Marija Gavrilovna je prišla in pozdravila očeta in mater.

— Kako je s tvojo glavo? — je vprašal Gavrila Gavrilovič.

— Bolje, očka, — je odvrnila Maša.

— Ti si se gotovo včeraj prehladila, — je dejala Praskovja Petrovna.

— Mogoče, mama, — je odgovorila Maša.

Dan je srečno prešel, a pod noč je Maša oslabela. Poslali so v mesto po lečnika; ta je prišel in našel Mašo bolno, v blodnjah Nastopila je huda mrzlica in bolnica je visela dva tedna ob robu groba.

Nihče domačih ni vedel o Mašinem begu. Pisma napisana tedaj, so bila sežgana. Njena strežnica ni nikomur o tem črhnila, boječ se jeze gospode. Svečenik, vpokojeni kornet, brkati zemljemerec in mladi ulan so bili tiho in voznik Tereška ni nikdar ničesar sumljivega zinil niti v pijanosti. Na ta način se je od te strani tajnost ohranila. A izdala jo je Marija Gavrilovna sama v blodnjah. Dasi tudi so bile njene besede nejasne, je vendar mogla odkriti po njih mati, ki ni šla od njene postelje, da je hči bila smrtno zaverovana v Vladimirja Nikolajeviča in da je to vzrok njene bolezni.

Gospodična je počasi okrevala. Vladimirja že davno niso videli v hiši Gavrile Gavriloviča; poslali so ponj in mu sporočili nepričakovano srečo, da mu dajo Mašo v zakon. A kako je bilo iznenadenje nenaradovskih pomješčikov, ko so prejeli kot odgovor na svoje poročilo polblazno pismo. Poročal jim je, da njegova noga ne prestopi njih praga in jih je prosil, pozabiti na nesrečo, zaradi katere mu ostane smrt edina tolažba.

Čez nekaj dni so izvedeli, da se je podal Vladimir na vojno. To se je zgodilo leta 1812.

Dolgo niso upali povedati tega okrevajoči Maši; ona ni nikoli omenjala Vladimirja. Čez nekoliko mesecej je našla njegovo ime v številu odlikovanih in težko ranjenih pod Borodinom in zgrudila se je nezavestna. Bali so se, da se ne bi mrzlica povrnila; a, hvala Bogu, omedlevica ni imela slabih posledic.

Toda druga nesreča jo je zadela Gavrila Gavrilovič je umrl, zapustivši njej vse premoženje. A dedščina je ni utešila. Delila je bolest z bedno Praskovjo Petrovno in se rotila, da je nikdar ne zapusti. Obe ste ostavili Nenaradovo, kraj žalnih spominov in se podale na —x...sko posestvo.

Ženini so lazili za lepo in bogato nevesto, a ona ni dala nikomur niti najmanjšega upanja. Mati jo je nagovarjala, naj si izbere drugega, a Maša je vselej odmajala z glavo. Vladimir ni več živel; umrl je v Moskvi pred prihodom Francozov. Spomin nanj je bil Maši svet. Zbrala je vse, kar jo je nanj spominjalo: knjige, ki jih je on bral, zapiske in stihe, ki jih je on napisal zanjo. Sosedje so se čudili in radovedno pričakovali junaka, ki pride in zmaga tožno zvestobo te deviške Artemide.

Medtem se je vojna slavno končala; naši polki so se vračali domov. Narod jim je hitel naproti. Godba je svirala vojne pesmi, Vive Henri - Quatre, tnrolske valčke in arije iz Žakond. Častniki, koji so šli v boj skoro mladeniči, so se vračali možje, odičeni s častnimi križci. Vojaki so se veselo razgovarjali med seboj in mešali v govor francoske in nemške besede. Nepozabni čas, čas slave in ponosa! Kako silno je bilo rusko srce pri besedi: domovina. Kako sladke so bile solze svidenja!

Žene, ruske žene, so bile takrat brezprimerne; zapustila jih je navadna hladnost; bile so istinito omamljajoče, ki so hiteč nasproti zmagovalcem kričale hura!

Kdo izmed takratnih častnikov ne prizna, da je bil raje obvezan od ruske žene, kakor najsijajneje obdarovan?

V tem slavnem času je živela Marija Gavrilovna z materjo v X guberniji in ni videla, kako sta praznovali obe prestolnici vrnitev vojske. Po vaseh in selih je vladala veselo razburjenost. Pojavljanje častnikov v vseh krajih je slavje še povečavalo.

Povedali smo že, da so Marijo Gavrilovno obkroževali čestilci, dasi ona za to ni iskala nobene prilike.. No, vsi so morali odstopiti; javil se je pa ranjeni huzarski polkovnik Burnin s sv. Jurijem na prsih in z zanimivo bledico, kakor so govorile tamošnje gospodične. Bilo mu je okrog 26 let. Prišel je na dopust, na svoje posestvo, ležeče v bližini posestva Marije Gavrilovne. Ta ga je zelo odlikovala; pri njem se je njena navadna zamišljenost razgubila. Ne smemo sicer reči, da je ž njim koketovala, a pesnik bi rekel: — Se amor non e, che dunche? — Če ljubezen ni, vendar nekaj tli.

Burnin je bil resen in zelo lep mladenič. Imel je značaj, ki ugaja ženskam. Občevanje njegovo z Mašo Gavrilovno je bilo prosto in svobodno. Njegova nrav je bila tiha in skromna, a govorilo se je, da je bil nekdaj strašen pustolovec. To je po mnenju Marije Gavrilovne bilo značajno in mu ni škodilo, ker je — kakor v obče mlade dame — z zadovoljstvom poslušala šale, kažoče smelost in ostrost značaja.

A bolj kot vse, bolj kot njegova nežnost, bolj kot prijazni razgovori, bolj kot zanimiva bledost, bolj kot ranjena roka — je vzbujala njeno radovednost in domišljijo njegova molčečnost. Mogla je zapaziti, da mu zelo ugaja. Tudi on je zapazil, da ga odlikuje pred drugimi. Kmalu je postal zelo zamišljen in njegove črne oči so motrile Marijo Gavrilovno tako živo, da so govorili sosedje o svatbi kot gotovi reči in da se je dobra Praskovje Petrovna radovala, da dobi hči naposled vendar primernega ženina.

Starica je sedela nekoč sama v družinski sobi, ko je vstopil Burnin in takoj vprašal po Mariji Gavrilovni.

— Na vrtu je, — je odgovorila starica, — pojdite k nji, jaz vas tu počakam.

Burnin je našel Marijo Gavrilovno pri ribniku pod vrbo s knjigo v rokah in v belem oblačilu, kot se spodobi junakinji romana. Po prvih vprašanjih ji je Burnin naznanil, da je že davno iskal priložnosti, da ji odkrije svoje srce in jo je prosil par minut posluha. Marija Gavrilovna je zaprla knjigo in uprla oči v tla v znak soglasja.

— Jez sem nastopil neprevidno, udavši se priliki, da sem z vami vsaki dan občeval. Sedaj je že prepozno protiviti se usodi; spomin na vas, na vaš mili, nepozabni obraz me bode odslej mučil vse življenje. Ostane mi izpolniti težko dolžnost, odkriti vam strašno tajnost in položiti med naju nepredorno steno.

— Ta je že bila doslej, — je odgovorila Marija Gavrilovna živo, — nikoli bi ne mogla biti jaz vaša žena!

— Vem, — je odgovoril tiho, — vem, da ste nekdaj ljubili. Dobra Marija Gavrilovna, ne oropajte mo poslednje utehe; misel, da bi me napravili srečnega, če bi — — — —

— Molčite, radi Boga, molčite! Vi me mučite!

— Da, jaz vem, jaz čutim, da bi bilo tako, če bi bili vi moja, a jaz najnesrečnejši stvor — sem — — oženjen!

Marija Gavrilovna se je ozrla začudeno nazaj.

— Jaz sem oženjen, — je nadaljeval Burnin; — jaz sem oženjen že tretje leto, a ne vem, kdo je moja žena, kje je, ali jo bom kdaj videl!

— Kaj govorite! — je vzkliknila Marija Gavrilovna. — Kako čudovito je to! Nadaljujte, Jaz vem — — — no, nadaljujte, napravite mi uslugo!

— V začetku 1812. leta, — je izpregovoril Burnin, "sem hitel v Vilno, kjer je stal naš polk. Prišedši nekoč na postajo pozno zvečer sem ukazal za zabavo takoj napreči konje. A hipoma se je vzdignil tak vihar, da so mi upravnik in jemščeki svetovali, da naj počakam. Jaz sem jih poslušal, a neumljiv nepokoj se me je polastil. Med tem metež ni ponehal. Več nisem mogel strpeti, velel sem zopet zapreči konje in odpeljal sem se v burjo. Jemščik si je izizmislil peljati ob reki, kjer bi skrajšal pot za tri vrste. Bregovi so bili zasneženi. Jemščik je zgrešil mesto, kjer so vstopali na pot in tako smo prišli v čisto neznano stran. — — — Burja ni utihnila. Zagledal sem v daljavi luč in velel pognati tja. Prišli smo v vas; vaška cerkev je bila razsvetljena; vrata so bila odprta; za ograjo je stalo nekaj sani. V lopi so se izprehajali ljudje. — Sem, sem — je klicalo nekaj glasov. Ukazal sem jemščeku peljati bližje. — Pomiluj, kje si zaostal, — mi je dejal neki glas, — nevesta leži v nezavesti. Pop ne ve, kaj bi naredil. Mislili smo se že vrniti; pridi hitro!

Jaz sem molče skočil s sani in stopil v cerkev, slabo razsvetljeno z dvema ali tremi svečami. Dekle je sedeo na klopi v temnem cerkvenem kotu. Družica ji je gladila lase.

— Hvala Bogu, — je vzdihnila, — vendar ste prišli. Komaj da niste gospodične umorili s tem.

Stari svečenik se mi je približal z vprašanjem: — Ukažete, da začnem?"

— Začnite, začnite, batjuška! — sem odvrnil raztreseno. Vzdignili so deklico.

— Neumljiva, neodpustljiva nepremiljenost. Stal sem poleg deve, pred palojem (pult za čitanje v cerkvi). Svečenik je hitel; trije možje in strežnica so držali nevesto in se bavili ž njo. Duhovnik naju je poročil in ukazal: — Poljubita se!

Moja žena je obrnila k meni svoje bledo lice. Jaz sem jo hotel poljubiti, a ona je zakričala s tresočim glasom: — Ah, ni on, ni on! — in se zgrudila brez zavesti — — —

Priče so me začudeno pogledale. Jaz pa sem se obrnil, stopil iz cerkve, skočil v sani in ukazal odpeljati. —

— Moj Bog! — je vzkliknila Marija Gavrilovna. — ali ne veste kaj se je zgodilo z vašo bedno ženo?

— Ne vem, — je odgovoril Burnin. — ne vem kako pravijo vasi, v kateri sem bil poročen; nepomnim niti, s katere postaje sem prišel. Takrat sem polagal tako malo važnosti na ta čudni dogodek, da sem, odpeljavši se od cerkve, zaspal in se zbudil drugega dne zjutraj že na tretji postaji. Sluga, ki me je takrat spremljal, pe umrl na vojni; tako nimam sedaj nade, da bi našel ono, s katero sem se tako neusmiljeno pošalil in katera je sedaj tako grozno maščevana.

— Moj Bog, moj Bog! — je vzdihnila Marija Gavrilovna in ga zagrabila hipoma, krčevito za roko, — tedaj ste bili vi tisti?! In vi me več ne poznate?!

Burnin je onledel in ji padel pred noge — — — — —

—o—

NAZNANILO.

Cenjenim rojakom v **Waukeganu, North Chicagi, Ill., in okolici** naznanjam, da sem pričel na 10. ulici blizu slovenske cerkve v Waukegan, Ill., svojo

KROJAŠKO OBRT

po zmernih cenah. Za obila naročila se priporočam.

Josip Štirn, krojač.

(28-2—2-3)

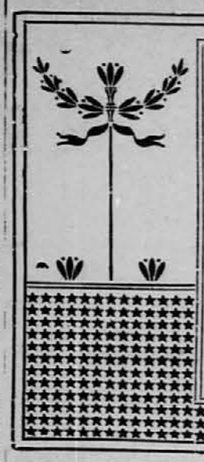

NAJLEPŠE, najcenejše in najbolj trpežne tiskovine dobijo slavna društva vseh Jednot v unijski slovenski tiskarni. Izdelujemo pisemski papir, kuverte pravila, zdravniške liste, vstopnice in vse druge tiskovine.

SLOVENCI, PODPIRAJTE SLOVENCA!

CLEVELANDSKA AMERIKA

6119 St. Clair Ave., Cleveland, O.

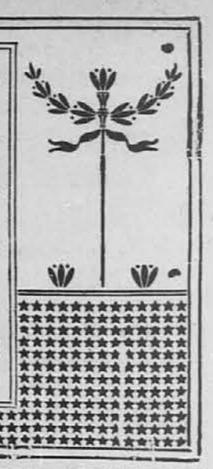

EDINA SLOVENSKA TVRDKA.

ZASTAVE, REGALIJE, ZNAKE, KAPE PEČATE IN VSE POTREBSCINE ZA DRUSTVA IN JEDNOTE.

Delo prve vrste. Cene nizke.

F. FERŽE CO.

2616 S. LAWNDALE AVE., CHICAGO ILL.

SLOVENSKE CENIKE POSILJAMO ZASTONJ.

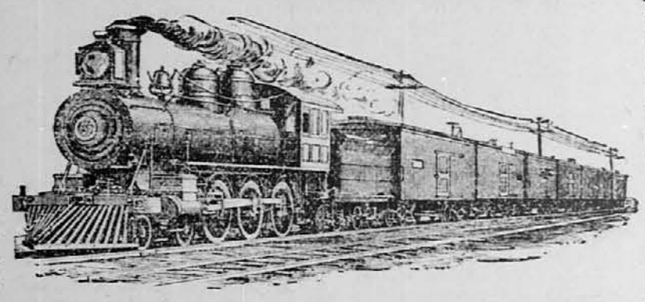

Vsem Slovencem in bratom Hrvatom po širni Ameriki naznanjamo, da smo dobili več železniških voz **brinja** iz starega kraja, iz katerega se bode kuhal v naši lastni distileriji že vsakemu dobro znan pristni K kerjev brinjevec.

Eden od najbolj izkušenih zdravnikov v Evropi, **Msgr. KNEIPP**, piše v svojih zdravniških knjigah sledeče: "Najstarejše in eno najboljših zdravil proti notranjim, posebno želodčnim boleznim je in ostane pravi pristni brinjevec: ako si bolan na ledvicah, na jetrih, na kamnu, ako se počutiš slabo, zjutraj ko vstaneš in predno ideš k počitku, pij pravi pristni brinjevec in pomagal ti bode." Na tisoče ljudi je ozdravelo, kateri so poslušali Mrsg. Kneippa nasvete.

Zatorej vsaka družina, kateri je zdravje ljubo, bi se morala preskrbeti s domačim zdravilom to je pristni **Krakerjev brinjevec**, katerega se dobi pri izdelovateljih

The Ohio Brandy Distilling Co.

6102 St. Clair Ave., Cleveland, O.

Ali pa pri sledečih tvrdkah, kateri so edini glavni razprodajalci za Ameriko:
Russ & Prendergast Bros. Co., Pueblo, Colo.
The Slovenian Liquor Co., Joliet, Ill.
Frank Petkovšek, Waukegan, Ill.
A. Justin, Rock Springs, Wyo.

TRADE-MARK.

Slabi vzroki vživanja

SAME KAVE

zamorejo biti omejeni.

TRADE-MARK.

Franckova Cikorija

glasovita primes kavi

omeji zle posledice kave iz samega kavinega zrna, naredi isto prijetnejšo, mnogo boljšo in veliko redilnejšo. Enostavno primešajte Vaši kavi

Pravo Franckovo Cikorijo,

ter nikdar ne bodete trpeli zlih vzrokov, ktere povzroči vživanje kave brez vsekake primesi.

Zahtevajte od Vašega grocerja **Frankovo Cikorijo** v štirivoglatih zavitkih.

Vsak zavitek opremljen je z našo varstveno znamko malinček za kavo.

Heinr. Franck Soehne & Co.

Amerika podružnica, Heinr. Franck Soehne V LUDWIGSBURG, NEMŠKA.

FLUSHING, NEW YORK.

Jure.

—o—

Črtica iz naših gor.

—o—

Najdenček je bil Pologarjev Jure. Pologarjevi so ga dobili ob košnji na travniku za hišo, redili so ga in vzredili in v plačilo jim je moral biti hlapec in delati ko črna živina. Usmiljenja ni poznal pri Pologarjevih in prijazna, ljubeča beseda mu je bila tuja. Že v otroških letih je skusil vse to in njegov duh se je razvijal počasi in težko. Pologarjevi so bili tega veseli, ker jim ni bilo treba poslati otroka v šolo in ga rediti osem let zastonj in ne bo mogel iti pozneje v svet za boljšim zaslužkom.

Tako je Jure dela dan za dnevom, leto za letom, ubijal svoje mlade moči — a odporne misli ni poznal. Jesti so mu dali in ga oblačili. Dovolj mu je bilo in drugega ni zahteval.

Rastel je in odrastel — a ostal je otrok, boječ in plah. Njegove velike tope oči so gledale prestrašeno in začudeno v svet in ob vsaki besedi, ki jo je izgovoril tiho in jecljaje, mu je obkrožil široka usta smehljaj otroške zadovoljnosti.

Delal je in trpel in ni se čutil nesrečnega.

Pa tudi k njemu je prišlo čuvstvo nezadovoljstva in to tedaj, ko je prišel do prvega denarja in si ga potem želel vedno več.

Hrepenenje in njegove posledice so prišle tako. Nekega dne je šel po vasi, oči vprta v tla in dobil je krono. Lepo se mu je zazdelo — a kam ni vedel ž njo. Shranil jo je in hotel poslej vedno s povešeno glavo in v tla vprtimi očmi da bi še dobil. Pa take sreče ni več imel.

Teden pozneje je bil v vasi semen. Prišli so trgovci in havziroveci in postavili svoje šotore. Jure se je spomnil na krono in hodil okoli havziroveev, gledal lepe nože, ogledalca s cesarjevo podobo, orgljice in drugo tako drobnjad in vse se mu je zdelo neizrecno lepo. A ni se upal vprašati po ceni, da bi kupil. Otroci, ki so drli okoli šotorov so se mu smejali in ga dražili. Jure jih je pustil, hodil mirno od enega prodajalca do drugega, postal, gledal in se čudil.. Pre enem se je vstavil dalj časa. Tam je stala Ogljarjeva Tonča in izbirala razglednice, na katerih so bile pozlačene rožice in pod njimi roki, ki se poslavljata, golobci z belim pisemcem v rdečem kljunčku, lepi srčki in spodaj drobne vrstice zaljubljene pesmi in kdo ve kaj še vse.

— O, Jure! — prijazno smehljajoč se ga je pozdravila s prijaznim glasom. — Ali bi tudi ti rad kaj kupil?

Nasmehnil se ji je, pokimal in pokazal krono.

— Jej, kako bogat si! Seveda lahko kupiš; kar izberi, ti bom pomagala!

Jure se je osrčil, pogledal vdano Tončko, potem prodajalca, ki mu je že začel razkazovati svoje blago.

— Orgljice! — je rekel Jure in prodajalec je vzel ene in poskušal igrati.

— Dobre so, Jure, kar kupi! — mu je svetovala Tonča.

— Štirideset krajcarjev — deset ti še ostane, — je rekel prodajalec in mu jih dal.

— Petintrideset vam da! Dosti imate. — je pomagala Tonča mešetariti. Mož se je upiral in pravil, da ne more, ker jih je kupil sam za isto ceno. A Tonča je le silila vanj in Jure je napravil kupčijo. Ves vesel je bil in začel igrati. Ni šlo — pa dovolj mu je bilo, da so se oglasile. Ne ene ne dveh ni rekel, samo nasmehnil se je hvaležno Tončki in odšel.

Tako je prišel Jure do orgljic in do spoznanja, da je denar nekaj velikega, ker zanj dobi, če ga ima, kar hoče. Orgljice so mu prinesle veselje, spoznanje, žalost. Ubogega se je začutil in mislil je in tuhtal, kako bi prišel do denarja, da kupi ob drugem semnu zopet kaj lepega.

Tiste dni pa je umrla bogata Potokarica, Pologarjeva sestra, ki je dala Juretu večkrat kos belega kruha in ga podučila z ljubečo besedo kakor mati. Jure jo je šel kropit in po pogrebu z otroci k Potokarjevim, ki so delili po vaški navadi za rajnko drobiž v boga ime. Jure je dobil desetico, ker je bil nekako v žlahti.

Petindvajset krajcarjev je imel — a le premlo se mu je zdelo. Zato je tuhtal naprej in prišel do nove misli. Videl je, kako nosijo fantje za klobuki krivčke in druga peresa in sklenil je poiskati podobnih in jih prodajati. A kje jih dobiti? Spomnil se je, da je videl večkrat zleteti iz Belega čela, par sto metrov visoke skalnate navpične stene, orla in jastrebe, sokole in kragulje in sklenil je iti pogledat.

In šel je. Pod Belim čelom se je oglasil pri ogljarju, ki je imel tam svojo kočo, in povedal Tončki, kaj misli. Njej je zaupal svojo skrivnost, drugemu ne. Tončka se mu je nasmehnila in mu odsvetovala plezati po steni do ptičjih gnezd.

— Visoko je in prej ko prideš do njih, se ti začne motiti in padeš. Nevarno je Jure!

Jure ni poslušal. Šel je iz ogljarjeve koče, igral med potjo na orgljice in ko je prišel tik pod steno, je pogledal, kod bi najlože prišel do gnezd. Prej jih je moral še izslediti in zato je začel lučati kamnje na vse strani stene. Par sokolov in divjih golobov je spodil. Dosti mu je bilo za sled. Plezal je po steni navzgor. Tončka je gledala od daleč n se čudila Juretovi drznosti. Bala se je, da se mu zdaj, zdaj spodrsne, da se odtrga trava, ki je tuintam poganjala iz stene in se je držal za njo, in bo strmoglavil v prepad. Toda Jure je plezal počasi in gotovo, prišel do jam, v katerih so gnezdili ptiči, pobiral peresa in jih deval v njedri. Ko je pobral, kar je mogel, je zlezel previdno s stene in šel zopet do ogljarjeve koče, da se postavi pred Tončko in ji pokaže lepa peresa.

— Revček, — si je mislilo dekle, ko je stopil v kočo in mu ponudila kislega mleka. Vzel je in pil. Potem ji je razkazoval peresa.

— Pa nikar ne hodi, Jure, več na steno. Ponesrečil bi in škoda bi te bilo. Dober fant si — še jokala bi za tabo!

Tako lepo prijazno je izgovorila besede, da je postalo Juretu milo pri srcu in ji je obljubil, da ne pojde več.

Prišel je domov, ponujal fantom po vasi persa, a niso jih marali. Vžalostil se je Jure in sama bridkost se je oglašala v njegovem srcu. Ker vsi lepi upi o denarju so izginili. Da bi vrgel peresa proč, ki so bila tako lepo pisana in so spreminjala v solncu barve, se mu je zdelo škoda in zato jih je začel ponujati otrokom. In pri otrocih je imel več sreče. Dečki enajstih, dvanajstih let bi se tudi radi postavili z lepimi peresi za klobuki kakor fantje. Radi so dali Juretu svoj krajcar, ki so ga že kje dobili.

Jure je poprodal svoje blago in bil za par grošov bogatejši.

Ko je zvečer ležal na skednju, je štel pri luninem svitu svoje novce i skesal se je, ker je obljubil Tončki, da ne pojde več v Belo čelo. Uro bi kupil drugič rad, a zanjo bi trebal več ko krono. In sklenil je, da ne bo držal obljube. Nič se ne oglasi pri ogljarju, Tonča ga ne bo videla, pa bo dobro.

In Jure je hodil vsakih 14 dni v Belo čelo, nosil peresa domov in jih ponujal po vseh sosednih vaseh. Poprodal je navadno vse in zato je šel vsakikrat z večjim veseljem novih iskat.

Neke nedelje proti večeru je plezal zopet po steni. Med plezanjem je prišel do gnezda divjih golobov in našel v njem dva godna mladiča. Pobral ju je, dal v njedra in ni mu bilo več za peresa Spomnil se je Tončke in misel se je vzbudila v njem, ki je je bil srčno vesel in ji je dal izraza z zadovoljnim pogledom na ogljarjevo kočo.

— Tonči jih ponosem, — je sklenil. — Vesela bo in imela me bo še bolj rada in ne zameri mi, ker nisem držal obljube.

Splezal je s Čela in stopal po drči veselo proti ogljarjevi koči, iznad katere se je dvigal dim in se razgubljal kakor meglica nad zelenim bukovjem, kjer je prepeval kos svojo večerno pesem.

Tonča je slišala že od daleč korake, prišla pred hišo in se vsedla na klop. Začudila se je, ko je zapazila Jureta, ki se je bližal z izvanredno veselim obrazom.

— Kaj pa je, Jure? — ga je poprašala.

Nič ni odgovoril. V zadregi je segnil z desno roko v njedri in z levo potiskal goloba, ki sta mu zašla med potjo za hrbet. Izvlekel je enega in potem še drugega in ju držal z obema rokama.

— Kje si jih dobil?

—V Čelu, — je boječe zajecljal Jure in nadaljeval, — tebi Tončka jih dam, ker si dobra z mano in me imaš rada in ker te imam jaz rad.

V tla je pogledal, kakor bi ga bilo sram, da ji je povedal, kar je večkrat občutil, ko je ležal na skednju in poslušal zaljubljene pesmi, ki so jih peli fantje na vasi.

— Jej, jej, Jure, golobce si mi prinesel, in zato si mi jih prinesel, ker me imaš rad! O kako si ti ljubezniv fant! Prav zares, rada te imam, — mu je prijazno smeje se govorila Tonča. Vzela golobca in ju odnesla v hišo, odkoder se je takoj vrnila.

Jure je hotel oditi, pa Tončka ga je vstavila.

— Čakaj no, Jure, ker si tak fant, pa ti odtrgam rdeč nagelj in rožmarin in roženkravt ti denem zraven, da se postaviš!

Šla je k oknu, kjer so cveteli nageljni, rastel rožmarin in se šopiril roženkravt, in ko je delala šopek, je govorila: — A veš, Jure, če me imaš rad, bi mi moral prinesti kaj drugega. Fantje ne nosijo dekletam golobcev. Prstan bi mi prinesel, ki bi bil zlat in imel na sredi kamenček, ki je tako svetel, da lesketa ponoči in sveti ko luč!

Jure se je vžalostil in oči so se mu zasolzile. — Z Bogom, — je rekel in odšel z mislijo o zlatem prstanu in čudnem kamenčku v njem.

Tonči se je smilil in kesala se je, da se je tako pošalila ž njim. Rada bi ga potolažila in zaklicala je za njim: — Jure, kar nič ne bodi žalosten! Saj si dober fant. Denar zaslužiš, če hočeš, pa mi kupiš prstan. In tudi če ga ne kupiš, vse eno te bom rada imela. Samo priden moraš biti!

Jure je izginil za ovinkom in Tončka je odšla v hišo.

Pologarjevi so ravno večerjali, ko se je Jure vrnil ves žalosten in zamišljen. Dali so mu večerjo. Po večerji je pomolil ž njimi in se odpravil na skedenj. Nič ni mogel zaspati. Prešteval je denar in mislil na prstan. Dobiti ga je hotel na vsak način, ker brez njega bi si ne upal niti pogledati Tončke. Da bi ga kupil? Premalo ima denarja. Eno krono in dva groša! Premalo za prstan, kakoršnega bi rada Tončka, ki je tako dobra. Čakati bi moral morebiti še leto in dan, da bi prihranil toliko denarja, kolikor velja prstan in mogoče še bi ne bilo dosti. Nemirno se je valjal po ležišču in se grizel v ustnice, ker si ni vedel kako pomagati. Oči so ga ščemele, a zaspati leni mogel.

Iz zvonika se je oglasila ura. Zamolklo so sekali njeni udarci nočni mir. Jure jih je štel in naštel enajst. Ob enajstem so se mu zažarele oči in skočil je pokoncu.

— O prstan — čakaj Tončka, še jutri ti ga prinesem!

Ura ga je spomnila na pokopališče in na grob rajnke Potokarice. Takrat, ko je šel kropit, je zapazil, da je imela na roki prstan. Zlat je bil in zato je sklepal Jure dalje, da je moral imeti tudi čuden kamenček.

— Dobim ga. Potokarica ga ne rabi v jami. Mrtva je in nič ne bo jezna, če ji ga vzamem. Prstana je škoda. Zlat je in kamenček ne more svetiti v zemlji. Tončka ga bo pa vesela in rada me bo imela.

Tako je mislil in govoril sam s saboj v presledkih. Poiskal je kramp in lopato, šel oprezno s skednja in se napotil proti pokopališču, ki je ležalo vse tiho in mirno koncu vasi. Vesel je bil Jure, da je bila tema in nič ga ni bilo strah. Dospel je do cerkve in postal. Videl je, da so cerkvena okna razsvetljena in pomislil je, kdo bi bil v cerkvi. Nič se ni ganilo in spomnil se je, da gori večna luč. Šel je mimo cerkve in dospel na pokopališče. Tesno mu je postalo, ko je pogledal po njem in videl črne križe, ki so stali drug poleg drugega tako resno po grobeh. Posebno pogled na onega velikega sredi pokopališča ga je zmrazil. Pravili so mu, da stoji za vse one, kateri nimajo svojega križa in mislil je, da bo tudi njegov. Da ni bilo misli na prstan v njegovem srcu, bi vrgel kramp in lopato in odhitel s pokopališča. A prstan, ki bi ga ne mogel kupiti niti čez leto, mogoče čez dve, tri leta ne, mu je dajal pogum in preganjal strah, ki se je začel buditi.

Poiskal je grob, v katerega so položili Potokarico. Križ, ki je stla na grobu, je prijel oberočki, ga zamajal sem in tje, da je zaječal, kot bi prosil naj ga pusti in odide. A Jure je začel in dokončati je hotel svoje delo. Izruval je križ, ga postavil na stran, vzel kramp, razrahljal zemljo in jo z lopato izmetaval. Počasi je šlo in ni prišel do sredi jame, ko je zdrknila v zvoniku ura in začela biti dvanajst. Vstavil se je in poslušal. Po zadnjem udarcu je nadaljeval s krampom in potem spet z lopato. Zemlja je rastla na obeh straneh jame in Jure je bil le za glavo iz zemlje, ko se je zravnal.

— **Še eno plast** izmečem, — si je mislil, — potem em pri trugi in prstan bo moj!

Z novo vnemo je zamahnil s krampom in zabobnelo je pod njim. Zdaj bo! O, Tončka, jutri ti že prinesem prstan. Takšen bo, kot si rekla, da ga nosijo fantje dekletom. — Ni izgovoril tega, samo mislil je in veselo mu je bilo pri srcu, kot mogoče nikdar.

Res je prišel do truge. Izmetal je z lopato zadnjo plast, potem vzel kramp, pokleknil, da ga bolj priročno zažene in odbije deske ter sname Potokarici prstan. A takrat, ko je zagnal in je zabobnelo v jami, se je vtrgala zemlja in zagrmela nanj. Obupen klic je presekal noč in mir je zavladal nad pokopališčem — — — —

Drugo jutro je prišel cerkovnik zvonit jutranjico. Odzvonil je in ko je hotel oditi, je pogledal po pokopališču in vstrašil se je. Videl je, da je razkopan Potokaričin grob. Šel je gledat in spoznal podsutega Jureta.

— Bog se usmili za duša! — je rekel polglasno in stopil k Potokarjevim, da pove, kar je videl.

Uro pozneje je ležal Jure na mrtvaškem odru v mrtvašnici in zvonovi so mu peli zadnji pozdrav. Milo in ubrano so se glasili, kakor bi klicali Juretu v onostran: — O, Jure, da nisi poznal denarja, bi ne poznal hrepenenja in ne prišel do ljubezni; delal bi in trpel — a bil bi srečen!

—o—

Obsojen ruski pisatelj.

Svetovnoznani pisatelj Korolenko je bil v Petrogradu obsojen na dva tedna zapora, ker je kot odgovorni urednik neke revije priobčil članek proti ruskemu carskemu dvoru.

MATIJA POGORELC,

trgovec z zlatnino.

V zalogi imam tudi znake vseh slovenskih Jednot in Zvez ter prodajam iste po primernih cenah.

Matija Pogorelc,
29 East Madison Street,
Room 1114, Chicago, Ill.

Severov

Življenski balzam

(Severa's Balsam of Life)

vzdržuje in krepi prebavo, popravi zapeko in zagotovlja pravilno delovanje želodca, jeter in črev.

Pomenja manj bolezni, več telesne moči in boljše zdravje.

75 centi.

Severovo

Gothardsko olje

(Severa's Gothard Oil)

se nadrgne kjerkoli boli in kjer se nahaja oteklina, okorelost ali bolečina.

Vedno ga imej pri roki. Danes ali jutri ga boš morda rabil.

50 centi.

Severov

Balzam za pljuča

(Balsam for Lungs)

upliva naravnost na obolela pljuča, umiri kašelj, teši razdraženje v grlu, popravi pljuča in preprečа razpletjaje.

Uživaj ga kadar je nekaj nepravilno v tvojem grlu, pljučih ali sapniku.

25c. in 50c.

Severov

Antisepsol

se naj nadena zvečer in zjutraj ali večkrat potrebno pri zdravljenju nosnega katara, belega iztoka, hripavosti, zoprnega diha in obolelih zobrn.

Zelo potrebno sredstvo pri vzdrževanju osebnega zdravja in čistobe.

25 centi.

Severova zdravila se prodajajo v vseh lekarnah. Zavrni ponaredbe ponujene ti namesto Severovih zdravil. Knjižice in navodila so tiskana v tvojem jeziku. Kadar si zdravniškega posveta potreben, piši na:

W. F. SEVERA Co. CEDAR RAPIDS IOWA

= ZLATA ZRNA. =

Zbirka slovenskih citatov in aforizmov.

Čim bolj bridkost navdaja srce tvoje,
tem stanovitnejši v kreposti stoj!
Pavl Pajk.

Ce svečenik si, bodi ljudstvu svečenik
in sveti mu z izgledi dobrimi!
A. Aškerc.

Čemu li človek se na svet rodi,
da kakor rosna kaplja v sonlcu mine?
Kaj ga je treba bilo, kaj sveta?
Jos. Stritar.

Če svojih iščeš si pravic,
po konci glavo nosi!
Pobožnika ves svet tepta
in le za norca ga ima...
Zahtevaj, nič ne prosi!
A. Aškerc.

Ce tepe te usoda, skloni tilnik više!
Ne beži ko deseti brat iz rojstne hiše,
obup, brezdelica in mrak s teboj —
a sam najhujši si sovražnik svoj.
Trpi le, kdor se sam uslužno klanja.
volka od staje pa pastir si naj odganja:
In brez moči je, kdor o prošlosti živi,
nikdar ne oni, ki kljubuje in stoji.
Jos. Murn.

Če tukaj želiš ubežati nesreči
in srečo srčno zaželeno doseči,
glej, delati treba in se potiti,
v nedolžnost, priprostost se prejšnjo vrniti.
Sim. Gregorčič.

Cvete življenje nam iz razvalin
in iz otožnosti radost rodi se;
ko nad izgubo nam oko solzi se,
zaupaj! V dobro srečo spremeni se
kar sipa nate temo bolečin.
Fr. Gestrin.

Če vrabec sme iskati si družice,
kdo to človeku braniti bi kanil?
A. Aškerc.

Ce v roki zli zakladi so bogati
le zlo iz njih se porodi na dan,
a v roki plemeniti zlata ruda,
nebeška dobrodejstva vstvarja čuda.
Sim. Gregorčič.

Ce žar je v očeh in v krvi je strast
in volja ponosna je misli kraljica,
svobodna je duša kot jadrna ptica,
kot gora šumeča, kot morja propast...
Pogum drug! In vedra naj bodo ti lica:
vsa sreča na zemlji je silnega last!
Vlad. Levstik

Čim lepše je cvetje, tim prej se ospe. Pridejo skrbi in težave zakonskega življenja, prevare in strasti in naglo izpodjedo cvetje ženskega lica. Kolikokrat se nam je pripetilo, da smo v spominu ohranili podobo lepega ženskega obraza iz davnih let; toda žalostno smo bili presenečeni, ko smo v poznih letih zopet srečali znanko mladih dni in na njej zapazili ne ostankov nego razvaline nekdaj oboževane lepote. O takih prilikah modrujemo potlej izkušeni starci, da je prave vrednosti edino le duševna lepota.
Jan. Mencinger.

Človeka, tica, se mi boj!
Ne veseli se tuje sreče,
podira rad, mori povsod,
ne gane ga oko proseče
za mlado kri, nedolžni rod.
Jos. Stritar.

Človeka ti ne kaže le beseda,
temveč pogledov tudi tajna moč.
Ant. Medved.

Človek, bodi človek v polni meri,
zemlje ne pretvoriš v raj.
Gledaj, da ne boš podoben zveri,
angelu boš težko kdaj.
Ant. Medved.

Človek brez srca malokdaj pozna svojega bližnjega in notranjo njegovo vrednost. Vajen je soditi po sebi, in blažjih čutov nesebične ljubezni, prizanesljive potrpežljivosti, dobrohotnosti itd., ki so njemu samemu tuji, tudi pri drugih ne išče in ne nahaja, ali če se mu jasno pokažejo, ne priznava.
Jos. Jurčič.

Človeku hinavskemu ti naj dal zloglasni priimek bi rokovnika,
primernega nisi naslova izbral,
nevredniku čast je to prevelika.
Ogiblji se ga kakor modrasa,
čegaver strup umori brez spasa.
Jos. Cimperman.

Človek časih zadremlje in hipoma se mu zazdi, da pri hajajo od nekod, Bog vedi od kod, pesmi velikonočnih zvonov, pesmi njegove mladosti. Čudovito mehko mu je pri srcu in takrat začuti jasno kakor nikoli, da mu je nekaj izginilo, da je živel nekoč lepo življenje in da tistega življenja ne bo več nazaj. Mlad je bil in neumen in sentimentalen, — ali solze mu teko po mladosti, neumnosti in sentimentalnosti. In začuti, da to resno in grenko življenje ni življenje, da je samo velika in usodepolna zmota. Zadel si je bil breme na rame — čemu? Rame so mu vse ožuljene in srce polno grenkobe in nezadovoljnosti. Čemu resnoba in pehanje? Pogleda v ogledalo — gube čez in čez in temne oči. To je sad in drugega nič....
Iv. Cankar.

Človek do groba sreče želi
pa si le prazne pene lovi.
J. Vrk.

...Človek je kot listje v jeseni,
ki veter ga ledeni
zanese koderkoli.
Nekter rodeč se, v trnje koj zagazi
in, boli al' ne boli,
po njem vse dneve krvaveč se plazi.
I. Trinko.

Človek je ljubljenec stvarnikov njegova podoba, vsi smo sinovi enega očeta, bratska ljubezen nas veže v veselju in trpljenju. Kaj nam kaže življenje? Vsak živi zase, svoje solze otira, svoje rane zdravi, za svojo srečo hrepeneč hiti; tujec, sovražnik mu je, kogar zadene na poti do nje. Človeštvo, prijateljstvo, zvestoba — prazne besede, ki zbirajo pomilovalni posmeh zrelemu, modremu možu. Kakor divja zver bori se v krvavem boju brat z bratom, ljudstvo z ljudstvom, za kos zemlje, za puhlo slavo, za kratek čas! Pa kaj jravim kakor divja zver? Zver plane srdita na zver, raztrga jo v trenutju s krvavimi zobmi; kratek je bil boj, kratko trpljenje premagane živali. A človek? On zbere vse moči svojega uma — in te niso majhne — da izmisli in iznajde svojemu bližnjemu bolečine, da ga bodo najhuje skelele, kibodo najdalje trajale. Pri Bogu je milost, pri človeku je ni Vae victis! Gorje premaganim! Ta strašni, vnebovpijoči krik doni po človeški zgodovini!
Jos. Stritar.

Človek je nesrečen samo, če se ukvarja s svojo nesrečo.
Iv. Cankar.

Človek je podoba loze vinske,
ktero mož odreže, da jo presadi
v goro zemlje svoje domovinske,
kder jo greje solnce, blagi dež poji.
Prime se, ko nekaj časa mine,
ter zasaja nove korenine,
v zemlji tuji zopet zeleni.
Fr. Levstik

Človek, ki čuti, da je pomilovanja vreden, ne občuje rad z ljudmi, ki so pomilovanje vredni kakor on; hodi po cestah z visokimi, ponuosnimi ljudmi, da pade žarek imenitnosti tudi na njegovo zakrpano suknjo.
Iv. Cankar.

Človek, ki je v življenju mnogo pretrpel, ne more prav sreči več zaupati. Vedno se boji, da ne njegova nepričakovana sreča bila podobna luči, ki za trenutek visoko vzbaklja, predno ugasne.
Pavl Pajk.

Človek, ki ne veruje v življenje po smrti, tem bolj ljubi življenje na zemlji in hoče tu ustvariti nebesa, ne samo zase, ampak tudi za druge, kajti le v tem more ležati njegova sreča.
Svobodna Misel.

... človeku vrže v razvaline
veselja tempelj časi jezna sreča,
ko moč se v bran ji staviti ga mine.
Ostane up mu stena še stoječa,
pri kateri v solzah revež plaka, gine
misleč, da še doba pride mu cveteča.
Fr. S. Cimperman.

Človeštvo po hrani hlepeč — divja v besnosti prvotnega živalstva.
Dr. Iv. Tavčar.

"GLAS NARODA"

(Slovenic Daily.)

Owned and published by the **Slovenic Publishing Co.**

(a corporation.)

FRANK ŠAKSER, President.
JANKO PLEŠKO, Secretary.
LOUIS BENEDIK, Treasurer.

Place of Business of the corporation and addresses of above officers: 82 Cortlandt Street, Borough of Manhattan, New York City, N. Y.

Za celo leto velja list za Ameriko in Canado	$3.00
" pol leta	1.50
" leto za mesto New York	4.00
" pol leta za mesto New York	2.00
" Evropo za vse leto	4.50
" " pol leta	2.50
" " četrt leta	1.75

"GLAS NARODA" izhaja vsak dan izvzemši nedelj in praznikov.

"GLAS NARODA"
("Voice of the People")
issued every day, except Sundays and Holidays.
Subscription yearly $3.00.

Advertisements on agreement.

Dopisi brez podpisa in osobnosti se ne natisnejo.

Denar naj se blagovoli pošiljati po — Money Order.

Pri spremembi **kraja** naročnikov prosimo, da se nam tudi **prejšnje bivališče** naznani, da hitreje najdemo naslovnika.

Dopisom in pošiljatvam naredite ta naslov:

"GLAS NARODA"
82 Cortlandt St., New York City.

Telefon 4687 Cortlandt.

AMERICAN ASSOCIATION OF FOREIGN LANGUAGE NEWSPAPERS MEMBERSHIP LABEL

Koncem tedna.

—o—

S svojo izjavo, ki ni prišla nepričakovano, je Roosevelt zopet postal senzacija — njegova oseba je zopet prišla v ospredje.

* * *

In če tudi iz te moke ne bi bilo kruha, vstane vendar lep spomin iz poznejših let moža, ki ni bil nikdar srečnejši, kakor takrat, ko se je vse zanimalo zanj, in so mu posvečali časopisi dolge članke... To je dosegel.

* * *

Nekaj nam pa ne gre v glavo. Če je colonel res za Tafta tako nenevaren, zakaj potem ti izbruhi jeze, kakor da bi pomenjala Rooseveltova kandidatura revolucijo?

* * *

Generalni štrajk v Angliji.... to je vojna v lastni deželi, vsled česar bodo tam pozabili na vojno drugje.

* * *

Glasom sklepa legislature, v nadalje mirovni sodniki v New Jersey nimajo več pravice, sklepati zakonov. Ker izgubijo s tem lep postranski zaslužek, ni nič čudnega, da so nastopili mirovni sodniki bojno pot.

* * *

Newyorška legislatura hoče odpraviti dajanje in sprejemanje napitnine. Zakaj ti zakonodajalci najprej ne pometejo pred lastnim pragom?

* * *

Sherman naj pridobi za republikance New York. Dosedaj še nismo slišali, da bi imel kot podpredsednik Združenih držav v "svoji državi" tako velik vpliv.

* * *

Glasom razsodbe nekega sodnika v Philadelphiji ima žena pravico, preiskati žepe svojega moža. Postava dovoli marsikaj, kar je ravno v nasprotju z zdravim človeškim razumom.

* * *

Guverner države Arizona je bil nekdaj natakar; upati je tedaj, da bode imel odprto roko in da bode dobro postregel svojim volilcem.

* * *

Neka ženska v Richmondu je kupila za osem dolarjev oljnato sliko, ki je vredna pettisoč dolarjev. — Navadno se zgodi naobratno.

* * *

Nek pariški pisatelj je oklofutal nekega kritika. Potem sta se pač oba čutila prizadeta.

* * *

Londonski policijski sodniki naznanjajo, da Anglež, ki more še izgovoriti "British Constitution", ni tako pijan, kakor zahteva postava.

* * *

Nek draguljar je bil v dunajskem brzovlaku oropan za četrt milijona! Mi bi rekli: kakor na divjem zapadu... Tam pa pravijo, kadar se pripeti kaj takšnega: kakor v Kalabriji... To je vsa razlika.

* * *

Zopet je opaziti gibanje, da se naj z jetniki v zaporih "človekoljubnejše" postopa. Hočejo jim olajšati njihovo usodo, kupiti zanje farme, kjer bi mogli lepo živeti in se veseliti življenja. Kaj pa še? Gospodje skrbijo menda za svojo bodočnost?

* * *

Naše ogorčenje radi razmer v Mehiki bode kmalu preseglo vse meje.

* * *

Tudi znamenje časa: v mestnih prenočiščih išče zavetja sedaj povprečno 1115 oseb čez noč — ko je bila panika, je znašalo povprečno število 615...

* * *

Taka počasna kriza učinkuje mnogokrat slabše, kakor akutni napad bolezni...

* * *

Res je, da se je vsak dan težje preživljati — kaj pa naj napravijo pomilovanja vredni prebivalci v Glasgowu, kjer so zaštrajkali grobokopi?!...

* * *

Ako dolžita dva advokata drug drugega laži, je težko razsoditi, kateremu obeh je najmanj verjeti...

* * *

Trust za jeklo je imel v devetih letih eno bilijono dolarjev čistega dobička. Bilijon?! To je za nas število, ki si je ne moremo predstavljati drugače, kakor kot število 1 z devetimi ničlami.

* * *

V Seattle je bila obsojena neka žena, da mora plačati svojemu možu, od katerega se je dala ločiti, štirideset dolarjev alimentov na mesec. To so tudi posledice prizadevanja za enakopravnost z možem.

* * *

Dva moža sta poizkusila, se preživljati z enim dolarjem cel teden. Še sta živa — ker je trajal poizkus samo en teden.

* * *

Oni pridigar v St. Louis, ki je rekel, da morajo biti ženske suhe, bode moral kmalu iskati druge službe, če ne postane kmalu previdnejši.

* * *

Najstarejši mož v deželi umrl... neumnost! Najstarejši nikdar ne umre!

* * *

Kaj koristi Italijanom stroga cenzura, ko jo kljub temu dobijo od Turkov po grbi?

* * *

V nekem kraju v Kentucky sta bila pri prepiru v cerkvi ustreljena dva mladeniča, in v Tennessee so bili ustreljeni trije zamorci v sodni dvorani. Če bi se to zgodilo v kakem oddaljenem kotu Rusije, bi vse govorilo o barbarskih razmerah, ki vladajo tam. Tukaj pa ljudje zmajejo z rameni, kadar se pripeti kaj takšnega.

Slovenske vesti in dopisi.

—o—

Z novim, krasnim parnikom "Kaiser Franz Josef", last Austro-Americana črte, kateri prvič odpluje iz New Yorka dne 15. junija, se odpelje v staro domovino tudi Frank Sakser. Deloma gre na obisk sorodnikov, deloma v zdravljenje v dolenjske Toplice in deloma kupčijskim potom. Kakor je razvideti iz popraševanj, se bode s tem parnikom več Slovencev odpeljalo v staro domovino, zato se je zgodaj oglasiti za potne listke, ker bode parnik gotovo napolnjen.

Važno za tukajšnje Belokranjce. — C. kr. okrajno glavarstvo v Črnomlju na Dolenjskem nam je poslalo po dr. Šircelju podpisano vlogo štev. 2436, v kateri nas naproša, da naj sporočimo v listu, da lahko dobi pri gradnji nove belokranjske železnice delo nad 1000 dobrih delavcev, pa tudi dosti polirjev, zapisačev (škrivanov) in drugih boljših delavnih moči. Belokranjska železnica se bo začela graditi še to pomlad; kdor tedaj želi priti, naj se javi c. kr. okrajnemu glavarstvu v Črnomlju, kamor naj tudi pošlje svoj natančen naslov. (2-5—3)

DELO

za dobre gozdarje za izdelovanje dog. Oglasite se pri:

Max Fleischer,
258 Lewis St., Memphis, Tenn.
(16-2 — v d)

Kje sta FRAN ŠKRABAR in LUKA MESOJEDNIK? Prosim cenjene rojake, če kdo ve za nju naslov, da mi naznani, ali naj se sama javita, za kar bom zelo hvaležen. — John Vidergar, Box 280, Virden, Ill. (2-4—3)

Na Volgi.

—o—

Spisal dr. **R. Marn.**

—o—

Najrajši bi zapel slavospev v verzih nate, Volga! Sprejela si trudnega, izmučenega potnika v svoje naročje; dala si mu nove nade, dvignila mu potrtega duha ter svežega in okrepčanega zopet vrnila rodni zemlji. Bila si čarovnica, bila si zdravnica, hvala ti!

I.

Sestrična moja, Amalija Osipovna, je živela dolgo vrsto let na Ruskem, kjer je imel njen soprog — tudi kranjski rojak — trgovino z lesom ob Suri, pritoku Volge, daleč tam že blizu Kazani. Otroci so dorasli za šolo in ta razlog je bil odločilen, da se je rodbina pred dobrim letom vrnila v domovino Fran Ospič je pa trgovino v Rusiji še vedno obdržal.

Amalija Osipovna nam je opisovala rusko življenje, navade in kraje in je svoje pripovedovanje vedno končavala: "Volga, Volga, po nji se mi toži! Vse drugo lahko pogrešam, toda Volgo moram spet videti."

In pravila nam je veliko o Volgi, o tej opevani vodi, o prometu, o prijetnosti vožnje na nji, da se je tudi mene polastilo hrepenenje, videti matuško Volgo, ki nam je iz slovenskih spisov o Rusiji tako malo znana.

Želja se mi je izpolnila. Fran Ospič me povabi, naj letošnji dopust porabim za potovanje v Rusijo pod njegovim vodstvom. Kdo rajši nego jaz!

Sestavili smo program za enoindvajset dni. Z Amalijo Osipovno se odpeljeva v Petrograd, kjer naju počaka Fran Ospič, odtam jo odrinemo potem na Volgo, naš zaželjeni cilj. Pridružil se je nam še ljubeznivi potni tovariš in prijatelj g. Ivan Mejač, ki bi že davno rad potoval po Ruskem, a ni našel družbe, sam pa ni hotel iti. In nas četvorica je tvorila družbo najlepše harmonije in prijateljstva, da bi si človek nikoli boljše ne mogel želeti.

Preskrbeli smo si potne liste, najpotrebnejšo stvar za to potovanje. Brez denarja bi se morda še dalo shajati, brez potnega lista se pa v Rusiji ne more biti, oziroma niti čez mejo priti. Pripomnim pa takoj že tukaj, da nismo imeli nikjer nobene sitnosti ali nadlegovanja od strani policijskih oblasti. Kjer smo se ustavili, smo oddali potne liste na policijo v vidiranje, to pa preskrbi že hotelir sam in v tem oziru ni bilo treba nič skrbeti. Le potni list ali pasport je treba v redu imeti in potuje se po Rusiji bolj neovirano nego po drugih deželah.

Sredi julija sva se s sestrično odpeljala z opoldanskim brzcem iz Ljubljane. Celo pot mi je morala pripovedovati o Rusiji in spraševal sem jo tudi, kako se to in to pravi po ruski. Vožnja je nama hitreje pretekla kakor sva mislila in na Dunaju sem ji že odgovarjal: harašo! Besedo harašo — ima nekako pomen "dobro, izvrstno" — sem po Ruskem največkrat slišal in največkrat rabil. Z južnega kolodvora na Dunaju sva se odpeljala na severni kolodvor in tu je naju čakal prijatelj Mejač, ki ga bodem odslej imenoval kakor so mu Rusi rekli: Ivan Fomič.

Vozne listke smo vzeli direktno v Petrograd in se ob desetih zvečer odpeljali proti severu. Bili smo štirje v kupeju, torej ni bilo dosti misliti na udobno spanje.

"To pa ni harašo", se je oglasil Ivan Fomič; jaz sem ga kajpada začuden pogledal, videč, da že zna toliko ruski kakor jaz. Opazivši to, je smehljaje izvlekel drobno knjižico "Polyglott Kuntze" ruskega jezika in zdaj sem si bil na jasnem, kje je vzel svoje znanje. Čeprav sem sicer nezaupen in ne dam nič na take bukvice: "In kürzester Zeit schnellstens malayisch zu lernen", vendar nama je navedeni Kuntze začetkom jako dobro služil. Pozneje sva že toliko ruski znala, da ga ni bilo treba na pomoč klicati. Knjižica vsebuje namreč vsa najpotrebnejša vprašanja, odgovore, nazivanja, ki se rabijo na potovanju, bodisi na železnici, v hotelu, v prodajalni, pri briveu itd.

Kajpada sva se hitro poglobila v knjižico in se učila brati in izgovarjati. Takoj na meji sem že porabil modrost, ki sem jo črpal iz Kuntzeja, ter zahteval po ruski čašo čaja.

"Stanakan čaja!" sem prav samozavestno rekel natakarju. Ta me je debelo gledal, a se je končno diskretno nasmehljal in popravil: "stakan čaja". Besede stakan si namreč prejšnji večer nisem dobro zapomnil in jo malo podaljšal, no, zato sta se pa Amalija Osipovna in Ivan Fomič dobro nasmejala na račun blamiranega Evropejca.

Pa tudi jaz sem prišel na svoj račun.

Sestrični sem rekel, naj ona za naju govori ruski, dokler se midva ne priučiva, saj je leta in leta samo ruski občevala. To je storila. Opazil sem pa, da njeno ruščino popolnoma razumem, Rusi pa velikrat ne. Večkrat je morala kakšno vprašanje dvakrat ponoviti, da jo je sprevodnik, natakar ali kak sopotnik razumel. Spočetka sem se ji samo muzal, končno sem se ji parkrat glasno zasmejal.

"Kaj se mi smeješ?" mi je jezno rekla.

"Ker misliš, da govoriš ruski, pa govoriš po večini slovenski."

In to je morala priznati. Samo eno leto ni več ruski govorila, pa je zdaj že začela mešati slovenski in ruski, kakor ji je bilo bolj prav. No, v dveh dneh se je pa že spet privadila in govorila čisto ruski, v treh dneh sva pa s Fomičem že znala ono mešanico, ki jo je govorila prvi dan, ker sva zelo na ušesa vlekla, kaj in kako se je okrog naju govorilo.

V takih razmerah nam je vožnja do Petrograda kaj hitro pretekla, kajti zunaj je bilo le malo zanimivega videti. Vsa ruska Poljska od avstrijske meje do Varšave je pravzaprav žalostna zemlja. Nepregledna ravan na obeh straneh železne ceste! Nikjer nobenega hribčka ali vsaj grička, zemlja pusta, neobdelana, brez gozdov in sadnih dreves, le tupatam par borovcev ali belokožna breza. Name je ta žalostna zemlja s še bolj žalostno zgodovino napravila tužen, slab vtisk. Pa tudi drugod po Ruskem notri do Volge ni vtisk veliko boljši. Značaj teh pokrajin je pač drugačen, kakor smo ga mi navajeni, ki smo takorekoč preveč razvajeni od mične okolice naše Gorenjske, Dolenjske ali Spodnjega Štajerja.

Omeniti pa moram, da sem zoper pričakovanje opazil veliko tovarn ob progi na ruskem Poljskem. Povedali so mi pa, da so lastniki teh tovarn po večini inozemske tvrdke, ki ustanavljajo na Ruskem tovarne, da jim ni treba plačevati carine za svoje izdelke. Sempatja, če smo se vozili mimo kakega mesta ali večjega kraja, je tudi oko uživalo mikavnejšo izpremembo: hiše v zelenju dreves, lepo obdelano polje in pri kolodvorih celo vrtne gredice. Zanimanje se nam je posebno vzbudilo pri vožnji mimo Čenstohova.

Vlak se je ustavil na postaji, toda videti je bilo le par hiš, a nobene cerkve. Ko smo se že naprej peljali, je Amalija Osipovna vprašala našega sopotnika, častitljivega ruskega popa: "Očka, pokažite, kje leži Čenstohov!"

"Takoj ga bomo videli", je prijazno odgovoril "očka" in za nekaj hipov pokazal na levi strani prijazno mesto, razprostirajoče se ob gričku. Vrhu hriba je stala velika, lepa cerkev; okrog nje pa velikanska poslopja. Bila je to slovita romarska cerkev ter samostani proslulih čenstohovskih menihov z Macohom na čelu.

V Varšavi smo se ustavili za par ur, da si površno ogledamo znamenito prestolico nekdanje poljske kraljevine. Varšava mi je zelo ugajala. Kljub ruski nasilnosti proti Poljakom, ki se kaže tudi na zunaj ob celi progi na popolnoma ruskih tleh, je ohranila poljsko lice, kar se najbolje vidi na napisnih tablah na trgovinah. Na ulicah smo slišali le poljsko govoriti in v kavarni, kjer smo se malo krepčali, naš po ruski niti razumeti niso hoteli, ampak smo si morali pomagati s poljski zavito slovenščino, čeprav so natakarji že radi ruskega vojaštva in uradništva morali znati ruski. Tako samozavestni so Poljaki na Ruskem!

(Dalje prihodnjič.)

Look Out! You'd better take care of Yourself"

Glavobol, bolečine v grlu, v prsih in straneh, slabe žleza in drugi znaki prehlade ne bodo imeli nevarnih posledic, če bodete rabili

Dr. Richterjev Pain-Expeller

po predpisih, ki so natisnjeni na omotu. 25c. in 50c. steklenice.

Čuvajte se ponaredb in pazite na **sidro** in naše ime.

F. AD. RICHTER & CO., 215 Pearl St., New York, N. Y.
Dr. Richterjeve Congo Pilule olajšajo. (25c. all 50c.)

LACKAWANNA ŽELEZNICA

je najboljša, najvarnejša in najčistejša proga v Ameriki.

Število potnikov in pa hitrost, ki se na tej progi rabi, dokazuje, kako izvrstne so varnostne priprave omenjene proge. Res je za občudovati te varnostne priprave, ki so potnikom v največjo obran proti nezgodam. To je dobiti le pri Delaware, Lackawanna & Western.

Te skrbno in natančno izdelane priprave, ki varujejo potnike pred nezgodo, je treba tudi uvaževati. Lackawanna železnica je prevozila v zadnjih 10. letih skoro 300 milijonov potnikov in niti eden ni izgubil življenja pri železniški nesreči. To je resnično in nobena druga železniška proga se ne more s tem pohvaliti.

Lackawanna proga se radi tega lahko imenuje vzor železniških prog. V nje vozovih se počutiš kakor doma in vsakemu so na razpolago vse ugodnosti, katere se sploh želijo. Poleg vsega tega vozi pa eno miljo na minuto.

Lackawanna proga res zasluži biti kot vzor, ker skrbi najbolj za dobro vodstvo, katero je skrbelo, da je bilo mogoče toliko oseb prevoziti 70 milijonov milj daleč, ne da bi izgubil en potnik svoje življenje.

Nam nikakor ni mogoče dovolj priporočati Lackawanna progo, da jo rabite, kadar potujete. Našli bodete vslužbence vedno pripravljene vam ustreči, ter skrbeli bodo vedno za vašo varnost in ugodnost.

'Slovenski Ilustrovani Tednik' je izdal slike Prešerna, Jurčiča in Gregorčiča, ki so 47 × 63 cm. velike in krasno v dveh barvah tiskane. Dobijo jih naročniki **brezplačno kot nagrado.** Slike so res lepe in bodo v kras bodi si kmečki sobi, kakor tudi gosposkemu salonu. Slovenci, proslavite spomin svojih velmož, s tem, da krasite svoja stanovanja z njih slikami. Znak naše nezavednosti in mlačnosti je, da ne krasimo svojih stanovanj s slikami zaslužnih mož. Do sedaj žal Slovenci nismo imeli lepih in cenih slik naših velmož: a sedaj se nudi vsakomur lepa prilika, da dobi lahko brezplačno slike Prešerna, Jurčiča ali Gregorčiča. Naročite se torej na "Slov. Ilustr. Tednik", ki prinaša vsak teden mnogo zanimivih slik in čtiva o znamenitih dogodkih doma in na tujem.

"Slov. Ilustr. Tednik" priobčuje novice, smešnice in krajše povesti. V posebni prilogi pa prinaša velezanimiv, znamenit roman **s slikami** iz zgodovine Jugoslovanov "V burji in viharju". Kdor si te priloge shranjuje in jih da potem vezati, dobi tako lepo knjigo brezplačno. Vsi naročniki "Slov. Ilstr. Tednika" dobe vsako leto brezplačno velik, bogato ilustrovan koledar, novi naročniki ga dobe tudi za leto 1912. — "Slov. Ilustr. Tednik" je nepolitični in nestrankarski list in ga vsem prav toplo priporočamo, da si ga naroče. "Slov. Ilustr. Tednik" je edini slovenski list te vrste in bi se naj razširil med vse slovenske kraje in vse slovenske rodbine.

Naročnina za Ameriko znaša 3 dolarje za celo leto in 1 dol. 50 c. za pol leta. Kdor želi slike Prešerna, Jurčiča ali Gregorčiča naj pridene za poštnino 20 centov. Denar je poslati ali na tvrdko Frank Sakser, 82 Cortland Street, New York, ali pa naravnost na upravništvo "Slov. Ilustr. Tednika" v Ljubljani, Avstrija.

Cerkev se podrla.

V Genovi na Laškem se je podrla cerkev sv. Štefana, ki pohaja iz 9. stoletja in v kateri je bil baje krščen Krištof Kolumbus.

Slovensko katoliško podp. društvo sveteBarbare

Za Zjedinjene države Severne Amerike.
Sedež: Forest City, Pa
Inkorporirano dne 31. januarja 1902 v državi Pennsylvanije.

ODBORNIKI:

Predsednik: MARTIN GERČMAN, Box 683, Forest City, Pa.
Podpredsednik: JOSEF PETERNEL, Box 95 Willock, Pa.
I. tajnik: IVAN TELBAN, Box 707, Forest City, Pa.
II. tajnik: STEFAN ZABRIC, Box 508, Conemaugh, Pa.
Blagajnik: MARTIN MUHIC, Box 537, Forest City, Pa.

NADZORNIKI:

Predsednik nadzornega odbora: KAROL ZALAR, Box 547, Forest City, Pa.
I. nadzornik: IGNAC PODVASNIK, 4734 Hatfield St., Pittsburg, Pa.
II. nadzornik: FRANK SUNK, 50 Mill St., Luzerne, Pa.
III. nadzornik: ALOJZ TAVČAR, 299 Cor. N -- 3rd St., Rock Springs, Wyo.

POROTNI IN PRIZIVNI ODBOR:

Predsednik porot. odbora: PAUL OBREGAR, R. R. No. 1., Weir City, Kans.
I. porotnik: MARTIN OBERŽAN, Box 51, Mineral, Kans.
II. porotnik: ANDREJ SLAK,, 7713 Issler St., Cleveland, Ohio.

VRHOVNI ZDRAVNIK:

Dr. J. M. SELIŠKAR, 6127 St. Clair Ave., Cleveland, Ohio.

Dopisi naj se pošiljajo I. tajniku IVAN TELBAN, P. O. Box 707 v Forest City, Pa.

Društveno glasilo je "GLAS NARODA".

PIRUHE pošiljajo naši rojaki radi svojim sorodnikom, prijateljem ali znancem v staro domovino in to seveda najraje v gotovem denarju, kar pa najhitreje, najvestneje in najceneje preskrbi

FRANK SAKSER

82 Cortlandt St., New York, N. Y.

Podružnica:

6104 St. Clair Ave., N. E., Cleveland, O.

Čemu bi drugam segali, ako Vam Vaš rojak najboljše postreže? Sedaj pošiljamo

100 kron avstrijske veljave za $20.50.

s poštnino vred.

ZAHVÁLA IN PRIPOROČILO.

Slovensko pevsko društvo "Domovina" se zahvaljuje vsem igralcem in igralkam zadnje predstave "Domen", kateri so vsi brez izjeme svoje vloge v popolno zadovoljnost navzočih tako imenitno izvršili. Zahvaljuje se tudi slovenskemu občinstvu za tako nepričakovani dober obisk, kar dokazuje, da je društvo "Domovina" med našimi rojaki zelo priljubljena. Kakor do sedaj, tako bode društvo "Domovina" tudi v nadalje gojilo cerkveno in narodno petje, kakor tudi razne predstave v popolno zadovoljnost tukajšnje naselbine, vsled tega upamo, da bodo naši rojaki društvu "Domovini" še v nadalje naklonjeni.

Anton Burgar.

PRILOŽNOST.

Kdor želi kupiti dobro posestvo na slovenskem Koroškem, naj se obrne na društvo "Gorotan", Sv. Peter pri Vašinjah, Velikovec, Koroško, katero daje brezplačno informacije.

Za društvo "Gorotan", dne 14. svečana 1912.

Peter Močnik, nadučitelj,
t. č. predsednik.

Kje je ANTON SRNEL? Doma je iz Cirknice. Svoječasno je bival v Cirknici ?! Prosim, če kdo ve za njegov naslov, da mi ga sporoči. — John Oblack, P. O. Box 136, Emporium, Pa.

Hamburg-American Line.

Redni prekooceanski promet iz
NEW YORKA do HAMBURGA preko PLYMOUTH in CHERBURG
z dobro poznatimi parniki na dva vijaka:
Kaiserin Auguste Victoria, America, Cincinnat Cleveland, President Lincoln, President Grant, Pennsylvania, Patricia, Pretoria itd.
Veliki moderni parniki nudijo najbolše udobnosti za primerne cene; neprekosljiva kuhinja in postrežba.
Opremljeni so z vsemi modernimi aparati.

Odhod iz New Yorka:
AMERIKA — odpluje 7. marca.
PRESIDENT LINCOLN — odpluje 14. marca.
GRAF WALDERSEE — odpl. 21 marca ob 11 dopol.

Vozijo tudi v Sredozemsko morje.

Hamburg-American Line,
41-45 Broadway, New York City.
Pisarne: Philadelphia, Boston, Pittsburg, Chicago, St. Louis, San Francisco.

SLOVENSKO SAMOSTOJNO BOLNIŠKO : : PODPORNO DRUŠTVO : :
za Greater New York in okolico v obsegu dvajsetih milj.
Ustanovljeno 17. decembra 1911.

ODBOR:

Predsednik: LUDOVIK BENEDIK, 2491 Hughes St. Ridgewood, N. Y.
Podpredsednik: JOSIP POGAČNIK, 56 Ten Eyck St. Brooklyn, N. Y.
Prvi tajnik: VINKO ZEVNIK, 1582 Silver St. Ridgewood, N. Y.
Drugi tajnik: ALOJZIJ SKRABAR, 424 East 9th St. New York, N. Y.
Blagajnik: FRANK GIOVANELLI, 423 East 16th St. New York, N. Y.

Nadzorniki:
MIHAEL PIRNAT, 416 E. 9th St. New York, N. Y.
IVAN INTIHAR, 21 Webster St. Newark, N. J.
ALOJZIJ ANDOLŠEK, 1700 Pacific St. Brooklyn, N. Y.

Seje se vrše vsako četrto soboto v mesecu v Schuetzen - Halle, 12 St. Marks Place (8. ulica) New York, N. Y.

Rad bi zvedel, kje se nahaja moj brat ANDREJ FRELIH, doma iz vasi Vršnik, fara Žiri, Kranjsko. Pred dvemi leti sem prejel zadnje pismo od njega iz Eveleth, Minn., in od takrat mi je neznano njegovo bivališče. Prosim cenjene rojake širom Amerike, če kdo ve za njegov naslov, naj mi blagovoli naznaniti, ali naj se pa sam oglasi, za kar mu bodem zelo hvaležen. Paul Frelih, Box 138, Thomas, W. Va. (3x 26&29-2, 2-3)

THE LACKAWANNA.

Najpripravnejša železnica za potnike namenjene v Evropo.
V neposrednej bližini transatlantskih parnikov.
Prevoz potnikov in prtljage zelo po ceni.

THE ROAD OF ANTHRACITE

Najkrajša pot v Buffalo.
Direktna pot v Scranton in premogove okraje.
Med New Yorkom in Buffalo vozi vsaki dan v vsakej smeri po pet vlakov;
Med New Yorkom, Chicagom in zapadom vsaki dan štirje vlaki;
Med New Yorkom, St. Louisom in jugozapadom, dnevni promet;
Med lokalnimi točkami priročen in pripraven promet.
Nadaljne informacije glede vožnjih cen, odhoda in prihoda vlakov itd., se dobe pri lokalnih agentih ali pa pri

Lackawanna Railroad

George A. Cullen,
glavni potniški agent
90 West Street,
New York.

SLOVENCI IN SLOVENKE NAROČAJTE SE NA "GLAS NARODA", NAJVEČJI IN NAJCENEJŠI SLOVENSKI DNEVNIK!

Jugoslovanska Katol. Jednota.

(Inkorporirana dne 24. januarja 1901 v državi Minnesota.

Sedež v ELY, MINNESOTA.

URADNIKI:

Predsednik: IVAN GERM, 521 Center St. Braddock, Pa.
Podpredsednik: IVAN PRIMOŽIČ, Eveleth, Minn., Box 641.
Glavni tajnik: GEO. L. BROZICH, Ely, Minn., Box 424.
Pomožni tajnik: MIHAEL MRAVINEC, Omaha Neb., 1334 So. 15th. St.
Blagajnik: IVAN GOUZE, Ely, Minn., Box 106.
Kaupnik: FRANK MEDOSH, So. Chicago, Ill., 9422 Ewing Ave.

VRHOVNI ZDRAVNIK:

Dr. MARTIN F. IVEC, Joliet, Ill., 900 No. Chicago St.

NADZORNIKI:

ALOIS KOSTELIC, Salida, Colo., Box 582.
MIHAEL KLOBUCHAR, Calumet, Mich., 115 — 7bt St.
PETER SPEHAR, Kansas City, Kans., 422 No. 4th St.

POROTNI ODBOR:

IVAN KERZIŠNIK, Burdine, Pa., Box 188.
FRANK GOUZE, Chisholm, Minn., Box 715.
MARTIN KOCHEVAR, Pueblo, Colo., 1219 Eller Ave.

Jednotino glasilo je "GLAS NARODA", New York City, New York.

Vsi dopisi naj se pošiljajo na glavnega tajnika, vse denarne pošiljatve pa na glavnega blagajnika Jednote.

—0—

PREMEMBE ČLANOV IN ČLANIC PRI SPODAJ NAVEDENIH DRUŠTVIH

Sv. Barbara št. 3 La Salle, Ill.
Dne 24. februarja 1912.
Pristopili:
Fr. Felician, 1877 — 14982 — $1000 — 4
Fr. Lamprehl 1892. — 14983 — $1000 — 1
Društvo šteje 8 članov.

Sv. Ciril in Metod št. 9 Calumet, Mich.
Dne 27. februarja 1812.
Pristopili:
Mile Kosovor, 1879 — 15025 — $1000 — 4
Ignac Grebenc 1892 — 15026 — $1000 — 1
Math. Fabec, 1870 — 15028 — $1000 — 6
Jos. Jakše 1889 — 15028 — $1000 — 2
Društvo šteje 234 članov.

Sv. Jožef št. 12 Pittsburg, Pa.
Dne 24. februarja 1912.
Pristopili:
Frank Peklaj 1890 — 15029 — $500 — 2
Društvo šteje 76 članov.

Sv. Alojzij št. 13, Baggaley, Pa.
Dne 24. februarja 1912.
Suspendirani:
Alois Božich, 1888 — 6685 — $1000 — 2
Društvo šteje 47 članov

Sv. Peter in Pavel št. 15, Pueblo, Colo.
Dne 27. februarja 1812.
Suspendirani:
Alois Rus, 1882 — 13397 — $1000 — 3.
Društvo šteje 93 članov.

Sv. Jožef št. 17, Aldridge, Mont.
Dne 24. februarja 1912.
Prestopili.
k dr. sv. Mihael št. 88 Roundup, Mont.
Andrej Sharko, 1877 — 7685 — $1000 — 3
Prvo društvo šteje 38, drugo 36 članov.

Sv. Alojzij št. 18, Rock Springs, Ark.
Dne 27. februarja 1812.
Pristopili:
Tomaž Koss 1893 — 15030 — $1000 — 1
Louis Mrolch, 1892 — 15031 — $1000 — 1
Društvo šteje 212 članov.

Sv. Alojzij št. 19 Lorain, Ohio.
Dne 24. februarja 1912.
Suspendirani:
Martin Kerenc 1883 — 14351 — $500 — 3
Društvo šteje 82 članov.

Sv. Jožef št. 20 Gilbert, Minn.
Dne 24. februarja 1912.
Zopet sprejeti:
Josip Slabe 1877 — 5266 — $1000 — 3
Suspendirani:
Ant. Rahtel 1871 — 3216 — $1000 — 2
John Srtah 1879 — 13461 — $1000 — 4
Društvo šteje 59 članov.

Sv. Jožef št. 21 Denver, Colo.
Dne 27. februarja 1812.
Pristopili:
Prim. Gregorič 1887 — 15032 — $500 — 2
Društvo šteje 70 članov.

Sv. Mihael št. 27 Diamondville, Wyo.
Dne 24. februarja 1912.
Zopet sprejeti:
Fr. Petrovčich 1889 — 11432 — $1000 — 1
Ant'a Petrovčich 1892 — 13730 — $1000 1
Društvo šteje 37 članov in 13 članic.

Marija Danica št. 28 Sublet, Wyo.
Dne 24. februarja 1912.
Suspendirani:
Jos. Hribernik 1867 — 7493 — $1000 — 5
Društvo šteje 31 članov.

Marija Zvezda št 32 Black Diamond W'sh
Dne 24. februarja 1912.
Prestopili.
k dr. sv. Barbara št. 72 Ravensdale W'n
Jož. Pustoslemšek '76 — 3625 — $1000 - 3
Prvo društvo šteje 62, drugo 29 članov.

Sv. Alojzij št. 36 Conemaugh, Pa.
Dne 27. februarja 1812.
Zopet sprejeti.
John Krale, 1888 — 4969 — $1000 — 5
Društvo šteje 112 članov.

Sv. Janeza Krstnika št. 37 Cleveland, O.
Dne 27. februarja 1812.
Suspendirani:
Mart. Ponikvar 1886 — 4156 — $500 — 2
Društvo šteje 187 članov.

Dne 26. februarja 1812.
Prememba zavarovalnine:
John Svete '95 — 14900 — $500 iz $1000
Alois Svete, '95 — 14901 — $500 iz $1000

"Sokol" št. 38, Pueblo, Colo.
Dne 27. februarja 1812.
Pristopili:
Pet. Okičič 1888 — 15033 — $1000 — 2
John Klobas 1895 — 15034 — $1000 — 1
Društvo šteje 57 članov.

Sv. Barbara št. 39 Roslyn, Wash.
Dne 27. februarja 1812.
Pristopili:
Avg. Randel 1889 — 15035 — $1000 — 6
Lovro Kučan 1894 — 15036 — $1000 — 1
Bl. Kauzlarich '75 — 15037 — $1000 — 5
Društvo šteje 129 članov.

Marija Pomagaj št. 42 Pueblo, Colo.
Dne 24. februarja 1912.
Prestopili.
Al. Janezič 1882 — 14984 — $1000 — 4
Ros'a Janezič 1885 — 14985 — $1000 — 3
Frančiška Glač 1888 — 14986 — $1000 — 2
Društvo šteje 76 članov in 27 članic.

Sv. Alojzij št. 43 East Helena, Mont.
Dne 27. februarja 1812.
Odstopili.
Jos Ambrožič '76 — 13253 — $1000 — 6
Fr'a Ambrožič '63 — 13257 — $500 — 6
Društvo šteje 28 članov in 11 članic.

Sv. Martin št. 44 Barberton, O.
Dne 24. februarja 1912.
Pristopili:
Paul Dozaj, 1887 — 14987 — $1000 — 2
Društvo šteje 36 članov.

Sv. Jožef št. 45 Indianapolis, Ind.
Dne 24. februarja 1912.
Zopet sprejeti.
Jožef Zajec 1888 — 3375 — $500 — 1
Fran'a Zajec 1888 — 10816 — $500 — 2

Suspendirani:
Franc Zupan 1886 — 11941 — $500—2
Maria Zupan 1888 — 10949 — $500 — 1
Društvo šteje 78 članov in 41 članic.

Sv Peter št. 50 Brooklyn, N. Y.
Dne 24. februarja 1912.
Suspendirani:
Peter Rode, 1886 — 14806 — $500 — 3
Društvo šteje 24 članov.

Sv. Peter in Pavel št. 51 Murray, Utah.
Dne 24. februarja 1912.
Zopet sprejeti:
Grga Starčević, '82 — 4163 — $1000 — 4
Luc'a Starčević '84 — 9731 — $500 — 3
Društvo šteje 37 članov in 13članic.

Sv. Jožef št. 52, Mineral, Kans.
Dne 24. februarja 1912.
Zopet sprejeti:
Al. Kozevčar 1883 — 3897 — $1000 — 2
Društvo šteje 66 članov.

Sv. Jožef št. 53 Little Falls, N. Y.
Dne 24. februarja 1912.
Prememba zavarovalnine:
Lovro Masle 1891 — 11875 — $500 iz $1000

Sv. Štefan št. 58 Bear Creek, Mont.
Dne 27. februarja 1812.
Pristopili:
Frank Subich 1895 — 15038 — $1000 — 1
Društvo šteje 48 članov.

Sv. Barbara št. 60 Chisholm, Minn.
Dne 24. februarja 1912.
Prestopili:
k dr. sv. Jožef št. 20 Gilbert, Minn.
John Germ 1885 — 10646 — $1000 — 2
Prvo društvo šteje 50, drugo 69 članov.

Sv. Peter in Pavel št. 66 Joliet, Ill.
Dne 24. februarja 1912.
Pristopili:
Francis Košiček '82 — 14988 — $1000 — 3
Društvo šteje 8 članic.

Sv. Janez Krstnik št. 71 Collinwood, O.
Dne 24. februarja 1912.
Pristopili:
Fr. Valenčič, 1885 — 14989 — $500 — 3
Alois Krajšek 1892 — 14990 — $500 — 1
Ant. Grdovič 1888 — 14991 — $500 — 2
Suspendirani:
Miha Logar, 1883 — 13652 — $500 — 3
Društvo šteje 82 članov.

Sv. Janez Krstnik št. 75 Canonsburg, Pa.
Dne 27. februarja 1812.
Zopet sprejeti:
Jožef Zagar 1886 — 12595 — $500 — 2
Društvo šteje 47 članov.

Sv. Alojzija št. 78, Salida, Colo.
Dne 24. februarja 1912.
Pristopili:
Ant. Babič 1866 — 14992 — $1000 — 6
Mary Drobnič 1886 — 14993 — $1000 — 3
Francis Sajn 1878 — 14994 — $1000 — 4
Angela Struna 1886 — 14995 — $1000 — 3
Francis Glavan 1883 — 14996 — $1000 — 3
Hel'a Cernilec 1883 — 14997 — $1000 — 3
Suspendirani:
John Reba 1892 — 14479 — $1000 — 1
Mike Panila 1888 — 14257 — $1000 — 2
Nick Reba 1866 — 14511 — $1000 — 6
John Kosak 1867 — 11700 — $1000 — 6
Društvo šteje 94 članov in 30 članic.

Prememba zavarovalnine:
Al'a Kostelc '77 — 10005 — $1000 iz $500
Ant'a Evansek '88 — 11186 — $1000 iz $50

Sv. Janez Krstnik št. 82 Sheboygan, Wis.
Dne 27. februarja 1812.
Pristopili:
Ant. Klemše 1881 — 15039 — $1000 — 4
Suspendirani:
John Leskovec '89 — 14144 — $1000 — 2
Pavel Shutter '92 — 13948 — $1000 — 1
Društvo šteje 74 članov.

Sv. Andrej št. 84 Trinidad, Colo.
Dne 24. februarja 1912.
Pristopili:
John Slevec 1891 — 14998 — $1000 — 2
Mike Jerše 1896 — 14999 — $1000 — 3
Društvo šteje 101 člana.

Sv. Mihael, št. 88 Roundup, Mont.
Dne 24. februarja 1912.
Suspendirani:
Jos eVtrin 1892 — 6176 — $1000 — 4
Društvo šteje 37 članov.

Orel št. 90 New York, N. Y.
Dne 24. februarja 1912.
Pristopili:
Jos Tičar 1880 — 15000 — $500 — 4
Helena Mlakar 1890 — 15001 — $500 — 2
Društvo šteje 20 članov in 6 članic.

Sv. Rok št. 94 Waukegan, Ill.
Dne 24. februarja 1912.
Pristopili:
Anton Terpin 1871 — 15002 — $1000 — 6
Društvo šteje 43 članov

Sv. Rešnje Telo št. 95 Waukegan, Ill.
Dne 24. februarja 1912.
Zopet sprejeti:
Stefan Lizij 1876 — 12291 — $500 — 4
Stefan Medoj 1861 — 5768 — $1000 — 6
Suspendirani:
Karl Laputa 1884 — 12699 — $1000 — 3
Maks Juvan 1895 — 14522 — $1000 — 1
Ferd. Lipošček '85 — 12706 — $1000 — 2
Društvo šteje 20 članov.

Sv. Frančišek št. 99 Moon Run, Pa.
Dne 24. februarja 1912.
Suspendirani:
Jožef Leben 1888 — 13727 — $1000 — 2
Društvo šteje 34 članov.

Marije Vnebovzetje št. 103 Collinwood, O.
Dne 27. februarja 1812.
Pristopili.
Johana Perušek 1893 - 15040 - $500 - 1
Lucija Glavich 1894 - 15041 - $500 - 1
Društvo šteje 27 članic.

Sv. Janez Krstnik št. 106 Davis, W. Va.
Dne 24. februarja 1912.
Črtani::
John Rejec 1884 — 14609 — $500 — 3
Jos. Zivoker 1885 — 14607 — $500 — 3
Društvo šteje 29 članov.

Dne 27. februarja 1812.
Pristopili:
Fr. Zorman 1883 — 15042 — $1000 — 3
John Spilar 1879 — 15043 — $1000 — 4
Društvo šteje 31 članov

Samostojen član.
Zopet sprejeti.
John Balog 1867 — 2591 — $1000 — 4

PROŠNJA
Dne 26. februarja 1912.
novo društvo "Sv. Anton" v Youngtsown Ohio že li pristopiti k J. S. K. Jednoti.
John Zalar 1881 — 15003 — $500 — 4
John Mezi 1872 — 15004 — $1000 — 5
Fr. Rupnik, 1886 — 15005 — $500 — 3
Pet. Roseman 1887 — 15006 — $500 — 2
John Copič 1888 — 15007 — $500 — 2
Mart. Gornik 1884 — 15008 — $1000 — 3
Jos Cigolle 1877 — 15009 — $1000 — 4
Ant. Steblaj 1875 — 15010 — $1000 — 4
Mat. Kenik 1877 — 15011 — $500 — 4
Josef Lešnjak 1886 — 15012 — $500 — 3
Gregor Bergoč 1875 — 15013 — $500 — 5

OPOMBA: Poleg članovega imena navedene številke značijo: Prva leto rojstva, druga certifikatno številko, tretja zavarovano svoto, četrta razred.

Z bratskim pozdravom.
GEO. L. BROZICH, gl. tajnik.

To in ono.

—o—

Protimadjarske demonstracije na Dunaju.

Bivši ogrski naučni minister grof Apponyi je te dni najavil na Dunaju predavanje pod naslovom "Spomini iz mojega parlamentaričnega delovanja". K predavanju je prišla velika množica občinstva, med njimi pa tudi večje število ogrskih Rumunov, Slovakov, Srbov ter tudi precejšnje število nemških nacijonalcev, ki so ogorčeni protestirali proti predavatelju grofu Apponyiju, ki je s svojo zagrizeno velikomadjarsko politiko kot bivši naučni minister z najnasilnejšimi sredstvi zatiral nemadjarske narode na Ogrskem. Hrup je bil tako velik, da predavatelj ni mogel govoriti. Zlasti je bilo slišati klice: "Krvnik, dol z njim, madjarski tiran!" Policijski komisar, ki je bil navzoč pri predavanju, je zapretil, da bo razpustil poslušalce, nakar je opozicija nekoliko popustila in je grof Apponyi mogel začeti s svojim predavanjem. Toda opozicija si je izmislila jako originalen način motitve predavanja: začela je peti — cesarsko himno. Ker je grof Apponyi vzlic temu hotel nadaljevati svoje predavanje in so njegovi pristaši protestirali proti petju cesarske himne, jih je opozoril policijski komisar, da naj mirujejo in ne motijo petja, ker bi sicer zakrivili razžaljenje veličanstva. Šele po dolgem času je mogel nato gr. Apponyi nadaljevati predavanje, pri čemer so ga pa vedno še motili z medklici. Medtem pa je policija, da zabrani demonstracije na ulici, zasedla ulice in tako onemogočila demonstracije.

Štrajk budimpeštanskih urednikov.

Uredništvo "Pesti Naplo", enega največjih budimpeštanskih listov, je začelo stavkati. Uredniki so podali lastniku lista pisane zahteve po 25odstotnem zboljšanju plače. Ker se jim je ta zahteva odbila, so vtaknili svoje rokopise v žepe, zapustili uredniške prostore in šli v bližnjo kavarno. Lastnik lista je poklical enega izmed njih k sebi in obljubil, da bo nekaterim plače zvišal, za druge pa si pridrži pravico poskušnje. Uredniki so pogoje odklonili in tako ne prinaša list nič drugega kakor suha poročila raznih korespondenc. Enake stavke se obetajo tudi v drugih uredništvih.

Portugalska ne proda svojih kolonij.

Portugalsko odposlanstvo v Londonu je izdalo izjavo, da se portugalska vlada ne pogaja z drugimi vladami za prodajo svojih kolonij. Zunanja politika Portugalske temelji na zvezi z Angleško in zamore postopati samo v takem smislu.

Skrajni šovinizem šlezijskih Poljakov.

V Opavi v avstrijski Šleziji se je te dni vršil mnogoštevilno obiskan poljski shod v zadevi šolskega vprašanja, na katerem so sklenili Poljaki, da bodo v prihodnje pošiljali svoje otroke v takih krajih, kjer ni poljskih šol, v nemške šole, ne pa v češke. Ta sklep je vzbudil v češkem svetu splošno začudenje in umljivo ogorčenje. — Pač star slovanski in posebno poljski greh!

Aeronavtika v avstrijski mornarici.

Iz poučnih krogov prihaja poročilo, da bo v mornariškem proračunu za leto 1912 tudi postavka 25,000 K, ki je namenjena v avijatične svrhe avstrijske vojne mornarice. V Puli se uvede posebno avijatiško vežbališče, katerega vodstvo bo izročeno linijskemu ladijskemu poročniku Klobučarju.

Nemiri v Albaniji.

Iz Kosovega javljajo: V Gosinju in Plovi so izbruhnili težki nemiri. Odposlano je bilo tja vojaštvo. V Prškini so našli v hiši nekega Srba štirinajst bomb in mnogo smodnika. V neki vasi v bližini Ištipa je iz petnajstih članov sestoječa bolgarska četa vrgla tri bombe, od katerih se je pa le ena razpršila. Trije prebivalci so bili pri tem ubiti, več jih je bilo ranjenih; en orožnik je bil najden ubit. V neki drugi vasi pri Ištipu je bilo s šestimi bombami ubitih več nego 20 oseb, med temi trije vojaki.

Iz velikomestnega blata.

Dunajska policija je aretirala 30letno delavko Lichtmayerjevo, ki je imela v najemu krasno opremljeno stanovanje, v katerem je prirejala orgije dunajskih kavalirjev z mladoletnimi deklicami, celo s takimi, ki so bile stare šele po 12 let. Fini gospodje so plačevali po 300 K takse. Pri hišni preiskavi so našli mnogo obteževalnega gradiva. Obenem z delavko Lichtmayerjevo so aretirali tudi njenega poslovodjo, nekega Helderlina.

Strašno praznoverje.

Iz Lodza na ruskem Poljskem se poroča: Skupina Marijavitov, ki so ustanovili posebno sekto, je zahtevala, da se en član sekte, po imenu Kowalski, pusti križati, da bi s svojim vstajenjem, ki bi moralo slediti smrti, opravičil vero sekte. Trideset žen je obkolilo Kowalskega ter sililo v njega, da se pusti križati. On je odgovarjal izogibajoče. Medtem so pripadnice sekte začele oblegati hišo. Pravočasno posredovanje redarstva je Kowalskega rešilo gotove smrti. Provzročitelji so bili aretovani.

Obsojeni nemški vohuni.

Pred sodiščem v Varšavi na ruskem Poljskem sta bila obsojena nemška vohuna Stümpfer na tri leta ječe in njegov tovariš Stei-

V zaporu se je užgal.

Neki postopač Falbe je prišel na policijski urad v Vrhlabi na Češkem in je zahteval, da naj mu dajo prenočišče, ker nima iti kam spat. Dejali so ga v posebno celico. Tu si je Falbe sam užgal obleko in je zgorel v groznih bolečinah.

PAPEŽ JE DAL NA INDEKS KNJIGE, KI JIH JE PREJ BLAGOSLOVIL.

Z dekretom v "Osservatore Romano" z dne 31. januarja je dal papež na indeks cerkveno zgodovino profesorja Duchesneja. Pet let je bila že Duchesnejeva knjiga uvedena na francoskih seminarjih kot učna knjiga. Neki duhovnik, ki je na sumu kot modernist, jo je preložil v italijanščino, na kar je dobila iz papeževe pisarne "imprimatur". Raznim štreberjem in nevoščljivcem pa knjiga tega duhovitega voditelja šole "Ecole francaise d' archeologie" ni nič kaj ugajala in napeli so vse moči, da jo uničijo. Govori se, da se bo monsignore Duchesne podvrgel. Ko so mu sporočili papežov korak, je zaklical: "Če papež želi, bom sam svoje delo sežgal!" Nekemu svojemu prijatelju je pa precej ogorčeno pisal, da je papež Pij prvi in drugi zvezek njegovega dela blagohotno sprejel. Ko mu je izročil tretji zvezek ter ga prosil naj blagoslovi delo da se bo srečno končalo, je papež odgovoril, da ne dvomi o tem, ter mu dal svoj blagoslov. To je bilo meseca aprila l. 1910. Antimodernisti so bili pa nevoščljivi Duchesneju za uspehe ,ki jih je dosegel, ter tolikočasa intrigirali, da je papež izpremenil svoje naziranje ter dal na indeks knjigo, ki jo je prej blagoslavljal. In to je — nezmotljivost papeževa.

Ravnodušno.

— Kako moreš vendar mirno spati, ko imaš toliko dolgov?

— Temu se jaz ne čudim; čudim se le temu, kako morejo oni spati, katerim sem dolžan.

POZOR!

Ljubezen in maščevanje, 102 zvezka $5.00.
Ciganska sirota 100 zv. $5.00.
Strah na Sokolovem 100 zv $5.00.
Grofica beračica $4.00.
Beračeve skrivnosti $6.00.
Tisoč in ena noč $6.00.
To so izvanredno nizke cene; poštnina uračunjena. Naročila s denarjem pošljite na:
GLAS NARODA,
82 Cortlandt St., New York City.

HIŠA Z VRTOM.

V lepem prijaznem trgu na Sp. Štajerskem je na prodaj lepo zidana hiša in precej veliki vrt. Hiša je v trgu pripravna za vsako obrt. Cena je 5500 K. Natančneje se izve pri lastniku:

Karl Cimperšek, veletrgovec,
Sevnica ob Savi.
Austria. Spod. Štajersko.
(2-5—3)

Kje je IVANA KRAIC? Doma je iz Srednje vasi pri Loškem potoku. Prosim cenjene rojake, če kdo ve, da mi naznani, ali naj se pa sama oglasi. — Louis Rus, Box 44, Alexander, W. Va. (1-5—3)

POZOR!
Onim, katere veže še vojaška dolžnost!

Vsi oni, kateri ste služili v starem kraju pri vojakih, in ste se pozneje izselili v Ameriko, dobili ste od vojaške oblasti dovoljenje za izselitev samo za par let, nakar se vas zopet lahko pokliče na orožno vajo. Ker se pa veliko rojakov v od oblasti določenem času ne more povrniti radi same orožne vaje, dovoljeno jim je prositi za oprostitev iste, katere je vsaki oproščen, toda ne za dalje kot za eno leto; drugo leto pa mora zopet prositi za oprostitev.

Torej vsi oni rojaki, kateri morate prositi za oprostitev orožne vaje, in kateri iz kateregakoli vzroka ne delate prošnje sami, vam isto preskrbimo tudi mi, samo nam blagovolite poslati vojaško knjižico in pozivnico, če isto že imate, drugače pa samo knjižico, ter $1.50 za poštne stroške in naše delo.

Izdelujemo tudi pooblastila in posredujemo dedščino itd. iz starega kraja.

FRANK SAKSER,
82 Cortlandt St., New York City.
(17-2 v d)

Kje so moja prijatelja ANTON SOLATNI in IVAN FRANGEŠ in znanka NEŽA EKAR? Vsi so doma iz Metvec na Sp. Štajerskem. S prvim sva bila skupaj pred dvema letoma v Poli in tretja sedaj omožena, pa ne vem nje sedanji priimek. Prosim, če kdo ve za nje, da mi naznani, ali pa naj se sami javijo, za kar bom zelo hvaležen. — Frank Dvoršek, Box 95, Ely, Minn. (2-5—3)

Kje je moj mož I. DELEJA? Pred 18. meseci mi je pisal zadnjič iz Delagua, Colo., in od takrat nič več ne vem o njem. Prosim cenjene rojake, če kdo ve, kje se nahaja, da mi javi, ali naj se pa sam oglasi. — Josipina Deleja, Ternove, hšt. 10, pošta Rečica pri Celju, Štajersko, Austria. (2-5—3)

Za vsebino tujih oglasov ni odgovorno ne upravništvo, ne uredništvo.

Vino. Iz slavnih Ozark hribov. **Vino.**

MISSOURI.

Slovenci po Združenih državah splošno ne vedo, da Missouri pridela na milijone galonov vina in to boljega kot vsaka država v Ameriki.

Namen moj je seznaniti prijatelje dobre kaplje v Ameriki in edino to me je dovedlo do tega, da sem kupil večjo zalogo vina, katerega prodajam po svojih cenah, dokler je zaloga.

Garantiram, da je vino absolutno čisto iz grozdja. Garantiram, da je vsaka vrsta prešanja izključno iz vrste grozdja, ime označeno. Garantiram tudi vsakemu denar nazaj, kedor z blagom ni zadovoljen in vino zastonj. Garantiram tudi, da cela Amerika nima vina tega okusa, kakoršnega ima vino iz Ozarskih hribov. Ako si bolan, ne kupuj humbugov, temveč naroči vino iz Missouri. Ako hočeš dobro okrepčevalno kapljico, zahtevaj v vsakem salonu Missoursko vino. Ne pij brlozg pod različnimi imeni.

Vse vino je iz jednih največjih trtnic na svetu.

Vrste vina:	Cena gal.	Vrste vina:	Cena gal.
Elvira belo	60c.	Concord rudeče	50c.
Riesling belo	70c.	Claret rudeče	50c.
Marsala belo	75c.	Ives Seedling rudeče	65c.
Dry Hill Beauty belo	$1.00.	Virginia Seedling rud.	$1.00

Vino se pošlje od 5 gal sodčkih naprej v vsakej množini. Sodi se računijo za 5 gal. 75c., večji $1.—, sodi 50 gal. prosti. Cene se razumijo, prosto postavljen na železnico. Za večje množine vina se napravijo nižje cene. Na zahtevo vzore od gotovih ali vsih vrst.

Kredit trgovci s vinom in dobrimi referencami, drugače vsa naročila proti gotovemu plačilu.

Pisma pošiljajte na

F. Gram, Naylor, Mo.

VAŽNO

za pošiljalce denarjev v staro domovino.

Rojakom, ki pošiljajo svojcem denarje v staro domovino naznanjam, da odpošljem vsako pošiljatev, katera dospe do torka do 2. ure popoldne, še isti dan na pošto, in gré s parnikom v sredo čez morje; za to najraje vzamem najhitrejše parnike. Pošiljatve, katere dospejo do 2. ure v petek popoldne, pa gredo s hitrimi parniki v soboto v Evropo.

To je zelo važno za pošiljalce denarjev v staro domovino. Razume se, da je potreba poslati ali drafte, ali Money Ordre, ali gotove novce; za privatne čeke pa je treba čakati nekaj dni, da se izve, ako so dobri; s tem se vedno nekaj dni zamudi. Zato je tedaj najboljše, posluževati se draftov, Money Ordrov, denarje v gotovini do zneska $50.00 pa je pošiljati v registriranih pismih.

Rojaki, uvažujte to in vedno bodete dobro in sigurno postopali.

Pošiljatve je nasloviti:

FRANK SAKSER

82 CORTLANDT ST., NEW YORK, N. Y.

Podružnica: 6104 ST. CLAIR AVE. N. E., CLEVELAND, OHIO.

A. J. KRASHOWITZ

Oakford Ave., Richwood, W. Va.

trgovina z mešanim blagom

Pri meni dobite vsakovrstno špecerijsko blago, najfineje sveže in suho meso, vse po najnižjih cenah. Imam veliko zalogo finih svežih in suhih klobas, gnjati in plečet.

VSE JE PRIPRAVLJENO IN PREKAJENO PO DOMAČI ŠEGI.

ROJAKI! Ne hodite k tujcem, ki vas že toliko časa do kosti glodajo, temveč podpirajte domačo obrt to je svojega rojaka.

SVOJI K SVOJIM!

Za naše gospodinje.

Moško in žensko delo.

—o—

Vsak moški, ki ne razpolaga z mnogimi tisočaki, ali ki ni največji lenuh, ima dandanes svoj poklic, svojo službo. Ali življenske razmere so se tako shujšale, da mora tudi žena nižjih in srednjih slojev takisto iskati zaslužka, ker sicer ni mogoče preživljati rodbine. Tako teži danes ženo večinoma dvojna peza: delo v poklicu in delo doma. Ko je mož izvršil svoj posel v uradu, v tovarni, v delavnici ali kjerkoli, ko so minule njegove ure dela, tedaj ga navadno čaka resničen delopust, svoboden je in se lahko odpočije in nabira novih moči za naslednji dan. Njegove delavne sile niso napete do skrajnosti, ker ima vedno toliko časa, da se telesno in duševno opomore in si tako ohrani dobro voljo in zdravje. Izobražuje se lahko, čita, telovadi ali se bavi s kakim drugim športom, kar je vse potrebno, da si človek ohrani neomajano delavno moč.

Vse drugače pa se godi ženski, ki mora izvrševati poleg gospodinjskega še kak drug poklic. Ako dela izven hiše, tedaj so jej odmerjene za delo tudi gotove ure. Toda doma jo čaka cel kup novih dolžnosti, pa najsi živi pri stariših, ali pa je omožena. Tu je zlasti gospodinjstvo, ki sloni deloma, ali pa tudi popolnoma na njej. Na primer naša delavka gre navadno že zjutraj z doma, dela ves dan, in prišedši zvečer domov, jo čakajo novi opravki in nove skrbi. Če tudi niso razmere povsod tako obupne, vendar je res, da čaka ženo-gospodinjo vedno še kaj, kar mora narediti sama in kar se ne da odložiti. Pospravljanja, šivanja, čejenja jej nikoli ne zmanjka. Če hoče še otroke nadzorovati vsaj nekoliko pri učenju, tedaj jej mine v delu čas počitka in odmora. Delo jo že čaka, ko vstane s postelje in delo stoji še poleg nje ko lega pozno v noč spat. Ženski, ki izvršuje poleg poklica gospodinje in matere še kak drug poklic, treba posebne prevdarnosti ter velike telesne in duševne svežosti, sicer ne zmore vsega in mora prej ali slej omagati.. Saj o kakem odpočitku skoraj ne more biti govora. Žena ne more nikdar izpreči, da bi si nabrala dovolj novih moči. In vendar bi bila odpočitka celo mnogo bolj potrebna kakor mož. To pa zato, ker vporablja več moči, kakor mož. Ne samo da mora žena poleg dela v svojem poklicu še doma vsak dan po več ur delati, je uničuje ali vsaj slabi predvsem raznovrstnost velikih in malih, malenkostnih dolžnosti, ki so pa vse toli važne za vzdrževanje reda in miru v hiši.. Žena ne more nikola dalje časa posvetiti svojih misli eni stvari, ker na treh, štirih straneh je treba njenega sodelovanja. Vedno na novo mora odtrgati svoje misli od prejšnje stvari ter jih obrniti drugam. Pa najsi tudi izvršuje samo ročno delo, delo brez sodelovanja duha, je slabo ali brez vrednosti. To ve vsakdo, ki zna delati. A pretgati kar nagloma red svojih misli in jih združiti na povsem drugačen predmet, tega ni zmožen vsak moški; od ženske pa zahtevamo to kot nekaj samo ob sebi razumljivega. To je tudi vzrok, da so nekatere ženske raztresene, zdražljive in površne, kar je seveda na škodo njihovemu delu in vsemu njihovemu bitju. Ljudje, ki malo mislijo, pa menijo,, da je raztresenost in površnost splošna in menda prirojena lastnost ženske, ka-li. Dalje zahtevajo tudi spolne funkcije od ženske precejšno mero življenske moči, tembolj če izvršuje žena kar dva poklica. Ženska, ki je delavka, soproga, mati in gospodinja, dela najmanje za dva moža.

Znana filozofinja - pisateljica Ellen Keyeva zahteva, naj bo mati samo mati, gospodinja samo gospodinja. Seveda ne sme pri tem zanemarjati svoje duševne izobrazbe in se mora zanimati za vse važnejše, kar se vrši okrog nje in po svetu. Želeti bi bilo, da bi se mogla ta zahteva uresničiti in bi se s tem približali idealu. Toda menda ni bilo življenje še nikdar tako težko kot je sedaj; današnja draginja zahteva neizprosno, da dela vsa rodbina; le tako je mogoče tudi srednjim in nižjim slojem zmagati v boju za obstanek. A ženske ne smemo misliti samo na danes in jutri, ter si moramo privoščiti včasih kako uro miru in počitka ter duševnega razvedrila. Le tako bo naše delo res dobro in se nam ne bo bati, da omagamo že sredi pota.

Kuhinja

—o—

Ovseni kosmiči v goveji juhi.

V vrelo govejo juho stresi za vsako osebo po eno polno žlico ovsenih kosmičev, ki jih lahko kupiš v vsaki špecerijski trgovini, ter jih kuhaj četrt ure; potem pa zlij v skledič, ki si vanjo ubila in zmešala celo jajce.

Ovseni kosmiči kot močnik.

V en liter osoljenega kropa stresi tri polne žlice kosmičev in jih kuhaj četrt ure. Nato jim prideni polovico na drobne kosce zrezane in v štirih dekagramih surovega masla zarumenele žemlje in če hočeš tudi žlico smetane. Ko je jed še par minut vrela, je močnik gotov.

Zdrobni žličniki.

Najprej vmešaj poldrug dekagram masti z rumenjakom debelega jajca. Nato napravi iz beljaka sneg in ga narahlo primešaj rumenjaku, ter končno primešaj še 10 dkg pšeničnega zdroba. Sedaj pa takoj vzemi žlico, jo pomoči v juho in z njo zajemaj po pol žlice testa in ga spuščaj v juho, ki mora vreti. Testa ne smeš prav nič pustiti stati, ker bi sicer postali žličniki trdi in malo okusni. V 20 minutah so kuhani.

Krompir na juhi.

Skuhaj olupljeni na tri kosce zrezan krompir in ga osoli; ko je že skoraj kuhan, od cedi krompirjevko in krompir zalij z govejo, svinjsko ali koštrunovo juho, pusti prevreti in daj na mizo.

Dušena zelena s smetano.

Kuhaj zeleno v slani vodi, pa ne premehko; shladi jo ter jo zreži na listke in potem na rezance, naloži jih v kozo, na vrh prideni nekoliko surovega masla, par žlic juhe, kisle smetane, popra, soli in malo stolčenega muškatnega oreška, duši zeleno mehko ter jo daj k govejemu mesu, pečenki itd na mizo.

Zdrobov jabolčni sok.

Olupi štiri precej debela jabolka, zreži kar je dobrega, deni v lonec, nalij poldrug liter vode ter kuhaj pol ure. Ko so jabolka mehka, vodo odlij ter prilij osminko litra zdroba, dobro zmešaj z vodo, katero si prej odcedila, zopet prilij in kuhaj še četrt ure; potem razbeli za orehovo velikost masla in zabeli v loncu, ali namesto da bi zabelila, postavi nezabeljeno na mizo z mlekom.

Zdravje

—o—

KAKO OBVARUJEŠ BOLNIKA PRED OBLEŽANJEM.

Dolga bolezen, vsled katere je bolnik priklenjen na posteljo, provzroči premnogokrat rane na telesu, katere prizadevajo človeku hude bolečine in so celo včasih smrtnonevarne. Pri nas je zelo v navadi podlagati obležanim bolnikom blazine, napolnjene s prosom; to mu sicer nekoliko olajša bolečine, a ozdravi jih ne. Drugo sredstvo, katero je le malo znano, a zanesljivo, ozdravi preležane dele, je sledeče:

Kupi v lekarni ali drogeriji peške od kuten, daj jih v kozarec in nalij črez vode, tako da za dva prsta čez peške stoji, to pusti osem do deset ur. Voda je postala gosto mazilo, s katerim namaži bolniku obležane dele. Namaži tolikokrat bolnika, kolikorkrat zahteva in mu dobro de; presenečena boš o zdravilni moči preprostega zdravila.

Isto zdravilo, samo da dodaš vodi še košček sladkorja, je izvrstno zoper bolečine v grlu, ki se dobe od govorjenja in prašnega zraka, posebno pogostokrat pri učitelji in učiteljicah v šoli. Vzame se vsako uro požirek in bolezen se ozdravi v kratkem času.

SREDSTVO ZOPER OTEKLINE.

Pri opeklinah z ognjem, vrelo vodo, soparo ali z različnimi kislinami so takojšnji mrzli obkladki najbolj na mestu. Opečeni ud naj se takoj pomoči z vodo, katera mora imeti 20 — 18 — 16 stopinj Celzija, in tako dolgo v vodi drži, da bolečina popolnoma preneha. Tej kopelji se priliva mrzle vode, da se ohrani zgoraj navedena temperatura. Napačno bi bilo, ako bi se opečeni ud jemal iz vode in zopet pomočil vanjo. Pristop zraka provzroči prisad in velike bolečine. Male opekline se na ta način ozdravijo v 20 do 30 minutah popolnoma. Pri velikih ranah na telesu bi ne bilo mogoče tako dolgo v vodi vztrajati, da bolečine odjenjajo, zato jih je treba hladiti z mrzlimi obkladki.

Takoj po opeklini se morajo rane oviti z vlažnohladnimi in tankimi krpami, na katere se pokladajo 16 do 18 stopinj Celzija mrzli obkladki, s katerimi se sme šele tedaj prenehati, ko bolnik ne čuti nič več bolečin.

Obveza se potem naglo premeni z olje namočenimi krpami, na katere se zopet polaga obkladke, omočene v vodo 10 — 20 — 22 stopinj Celzija. Pri globokejših opeklinah se pojavi v teku treh do štirih dni gnojenje ran, ki se potem ovijejo z bombažem, pomazanim z mazilom narejenim iz makovega olja in raztopljeno kozljičkovo mastjo. Na ta način se pravilno in hitro ozdravijo najhujše opekline, ako se zdravljenje pričelo pravočasno in se jih ni izpostavilo strupenemu vplivu zraka.

Hiša

—o—

Prav radi se snamejo držaji vilic in nožev, ako jih umivamo v prevroči vodi; ravno tako se rade snamejo glavice igel, ki jih rabijo dame za klobuke. Na jako priprost način lahko sama popraviš pokvarjene nože ali igle.

Kupi za par centov kolofonije, dobiš jo skoraj v vsaki špecerijski trgovini, zdrobi jo v prah in stresi istega v luknjico ročaja oziroma glavice. Potem razbeli isti del noža, ki spada v ročaj in vtakni ga hitro v ročaj, ravno tako stori z vilicami ali iglo. Kolofonija se stopi in kot tanka plast obda razbeljeno železo. Ročaj oziroma glavica igle bo zopet dobro držala.

Solna kislina. Škafe, banje, umivalnike itd. iz pločevine zamormo očistiti le z solno kislino. Pri snaženju se večkrat zgodi, da kane kapljica na predpasnik ali obleko. Rujavo blago na primer postane rdeče, kamor je kanila kapljica solne kisline. Ako pomočiš tak madež s salmijakovim cvetom, izgine v nekoliko minutah.

Uporaba stekla razbitih šip. Pri vsakem gospodinjstvu se dobe razbite šipe, katere se pravilno rezane porabijo kot šipe pri podobah, še manjši kosci za pokrivanje številk pri tomboli.

Šipe prav lahko razrežeš, ako postopaš na sledeči način. Vzemi poln škaf vode in reži z navadnimi škarjami steklo pod vodo. Paziti moraš le, da so škarje, steklo in roke popolnoma pod vodo. Steklo se ti bo rezalo kakor navaden bolj debel papir, niti škarje se ne skrhajo. Na ta način lahko razrežeš vsako steklo na različne tudi okrogle oblike.

Rokavice iz usnja ali krpe iz usnja, ki jih rabiš ze umivanje šip postanejo trde in nerabne, ako jih opereš z milom. Poskusi oprati rokavice oziroma krpe v mlačni vodi, ki si ji pridejala nekoliko soli, to parkrat ponovi in prerišala se boš, da ostane usnje popolnoma mehko.

Ne čisti nikdar stvari iz bisernice (Perlmutter) z milom, čisti jih z vodo, v katero si dala nekoliko ilovice.

Pse obvaruješ pred mrčesom, ako jim ležišče nastelješ s praprotjo, hišico obložiš s praprotjo in isto tako pod njo naložiš praprot. Ako se ta prenovi, kadar postane suha, tvoj pes ne bo imel nikdar bolh in drugega nadležnega mrčesa.

Čiščenje belega krzna. Dobro pšenično moko razgrej počasi v skledici na štedilniku. V tej moki operi belo krzno, le paziti moraš, da je moka cel čas vroča. Ko si gotova iztepi moko in krzno bo kakor novo. Na enak način lahko opereš belo obleko iz tibeta.

Madeže iz sadja ali zelenjave odpraviš najhitreje z rok, ako jih umiješ s pinjencem.

Razne zanimivosti.

—o—

TAJNE SARAJEVSKE GOSTILNE.

V Carevi ulici stoji stara hiša, v kateri je še izza turških časov gostilna. Hiša je bila last nekega Turka, ki se je pa ob okupaciji izselil v Carigrad; njegov sin je hišo prodal, ki je prišla iz rok v roke, dokler je ni kupil nek žid, ki je razven gostilne odprl tudi kavarno. Lokal je bil od nekdaj na najslabšem glasu in se je dogodilo v njem mnogo umorov. Pred 4 meseci je prevzel gostilno Henrik Krischka ter z velikimi stroški vse preuredil in otvoril restavracijo pod imenom: "Pri avstrijskem cesarju". Na dvorišču v šupi je Krischka redil dva prešička, katerim so pa minoli petek pozabili dati krme. Prešička sta od lakote vse ogrizla in končno preglodala talne deske. Ko so se zvečer prašičkov spomnili, so jih šli nakrmit, a nudil se jim je grozen prizor. Izpod izgrizenih desk so štrlele človeške kosti, ki so bile še precej sveže. Krischka je stvar nemudoma prijavil redarstvu. — Ljudje pripovedujejo, da v turških časih iz te krčme marsikdo ni odnesel žive glave.

INDIJSKA ŽENA.

V Indiji se omoži vsako leto 255,000 deklets p e t i m i leti, dva milijona deklet z 8 — 9 leti in 6 milijonov v starosti 10 — 16 let. Približno 9 milijonov deklet se poroči v starosti od 15 — 20 let. Seveda je v Indiji življenje povsem drugačno. Deklice so mnogo prej zrel kot pri nas. Vendar ne more biti pri večini tamošnjih zakoncev govora o ljubezni, ker so pač še otroci. V Indiji je več milijonov mater, ki so stare šele 13 — 14 let in starih mater, ki štejejo 25 — 28 let! Ženska je v Indiji sužnja, njeno življenje ne velja nič.

ŽENSKE PRI ESKIMOTIH.

Na najvišjem severu zemlje, kjer vlada večni led in sneg ter imajo celega pol leta temo in mrak, žive Eskimoti. V deželi Groenladski so veseli rojstva deklice prav tako, kakor rojstva dečka. S 13. letom gredo otroci k birmi, z 18. letom se može in ženijo. Dekleta se pokore starišem, ki sami izberó ženina. Žene imajo zlasti mnogo dela z raztelesenjem in uporabo rib in ubitih morskih psov. Male ženske imajo prav čedne obraze in najlepše, zelo majhne nožice. Oblečene so večinoma v moške obleke, torej v hlače in kožuhe. A vse se kmalo postarajo.

HRVATICE ODLIKOVANE.

Na svetovni razstavi v Turinu je dobila veliko častno nagrado hrvatska ženska zadruga za domačo obrt v Petrinji.

Lekarničarke na Hrvatskem.

Gdč. Golubica Grubičeva in gdč. Borislava Knezevičeva sta vstopili v Zagrebu v lekarno kot lekarniški pomočnici.

Srbkinje v Bosni

imajo 16 dobrodelnih in kulturnih društev, katerih sedež je v Sarajevu.

NOVOMODNI MUF.

V zadnjih letih je postajal muf vedno večji in ročne torbice so se izpremenile v prave kovčega. Sedaj si je moda izmislila nekaj novega in praktičnega. Združila je muf in torbo. Zgornji del mufa se zapenja z gumbi; ako ga odpneš, vidiš spodaj svilnato podloženo torbico. Seveda so ti mufi tako veliki, da se človeku kar smili uboga modna žrtev, ki mora vleči za seboj tako veliko in okorno stvar.

LJUDSKO ZDRAVJE V BOSNI-HERCEGOVINI.

Pred dobrimi šestimi leti se je bosenska zdravstvena oblast z vso silo vrgla na zatiranje sif. kuge, ki je bila silno razširjena med ljudstvom, tako, da se je v začetku akcije konstatiralo 41.398 slučajev. Prizadevanja za izboljšanje teh razmer so rodila obilen sad, tako, da je po šestih letih dela ostalo v zdravniški oskrbi le še 2750 oseb. Ozek stik zdravnikov z ljudstvom je pripomogel do razbistrenja higijeničnih pojmov v ljudstvu, do izboljšanja stanovanjskih razmer. Silno veliko so k lepemu uspehu pripomogle zlasti zdravnice, ki so se nastavile predvsem iz ozirov na mohamedansko ženstvo.

SERUM PROTI TIFUSU.

Zadnja leta so mnogo uporabljali iz umorjenih tifusovih bacilov pripravljeni serum, ki naj bi človeka zavaroval proti tifusu, podobno kakor ga zavaruje tudi druge vrste serum pred kozami. Že lansko leto je priporočala vbrizganje tega sera vsaj v posebnih okoliščinah neka francoska komisija. Zdaj pa je priobčilo angleško poročilo jako obsežen materijal o novem cepljenju tifusa, tako da ga lahko sodimo o novem sredstvu z večjo gotovostjo kakor doslej. Serum proti tifusu so bili namreč uvedli v indijski armadi in so ga vcepili izmed 71,623 vojakov 38,481, to je več kakor štirim petinam, in sicer nekaterim po dvakrat ali še večkrat. Naslednje leto se je pojavilo v indijski armadi vsega skupaj 335 slučajev tifusa, izmed teh jih je odpadlo 187 na cepljene in 148 na necepljene vojake. Ti podatki ne govore posebno ugodno za novi serum. Zdi pa se, da učinkuje serum ugodno še proti drugim boleznim, zlasti poveča v človeku odporno zlo proti črevesni mrzlici, ki je do tropičnih deželah zelo pogosta in jako nevarna bolezen. Izmed cepljenih vojakov so oboleli za to boleznijo od tisoč samo trije, umrljivost je bila 0.4. Med necepljenimi vojaki pa jih je obolelo skoro 13 med 100 in umrla sta dva.

POROD POD LOKOMOTIVO.

Pred kolodvorom v Garmischu je pred kratkim zdravo tele zagledalo luč sveta. To se je zgodilo na sledeč način. Brzovlak je povozil brejo kravo. In dočim je bila krava takoj mrtva, je izpod lokomotive prilezlo popolnoma zdravo tele v največje začudenje vseh pričujočih.

Novo veliko delo o Slovanstvu.

V kratkem izide v Pragi v Laichterjevem založništvu obsežno delo "Slovanstvo", na katerem delajo najbolji češki poznavalci minulega in sedanjega kulturnega življenja slovanskega. Zgodovinski razvoj Slovanstva je obdelal vseučiliščni profesor dr. Jaroslav Bidlo, ki se dotika tudi verskih in cerkvenih razmer med Slovani. O državni ureditvi piše vseučiliščni profesor dr. Karel Kadlec, statistiko Slovanstva podaja profesor Anton Bohač, slovansko šolstvo prof. F. Taborsky ter končno glosbo prof. Z. Nejedly. Razun tega bodo v omenjeni knjigi izerpljivi članki o slovanski žurnalistiki, sokolstvu, turistiki itd. Kolikor je razvidno iz navedenega, bo "Slovanstvo" prvo sistematično delo te vrste, kakoršnega v slovanskem svetu še ni bilo, ter bo to delo temelj za dobro poznavanje Slovanstva.

Spopad med črnogorskim in turškim vojaštvom.

30 mož broječa četa črnogorskih vojakov je te dni prestopila pri Podgorici turško mejo. Črnogorce je ustavila turška mejna straža in je prišlo med obema četama do hudega boja, v katerem sta bila ustreljena dva črnogorska vojaka. Preiskanje dogodka je bilo oddano mešani komisiji, sestoječi iz črnogorskih in turških častnikov.

Duhovništvo proti kinematografskim predstavam.

Iz Inomosta poročajo: Briksenski kapitel se je obrnil na tirolsko namestništvo s posebno vlogo, v kateri zahteva strogo cenzuro za kinematografske predstave in pa prepoved obiska moralo kvarečih kinematografskih predstav otrokom.

Vohunstvo v Italiji.

V Speziji, ki je glavno italijansko vojno pristanišče, se je dalj časa mudil neki inozemski častnik, ki je zelo temeljito ogledoval vojno luko, študiral italijanske vojne ladje in njihovo opremo ter posvečal mnogo pažnje tudi italijanskim utrdbam. Italijanske oblasti so aretirale dve osebi, pri katerih so našli mnogo raznega špijonažnega materijala, oni inozemski častnik pa je izginil brez sledu in ga italijanske oblasti niso mogle zaseči.

Italijanska vojna statistika v Tripolitaniji.

Rimski listi priobčujejo vojno statistiko glede Tripolitanije. Po računih listov se nahaja v Tripolitaniji 109.389 mož vojske, 6000 častnikov, 5600 konj in 9200 mul. Poleg tega pa se nahaja v Tripolitaniji še veliko sanitetnega materijala in moštva. Stroški za vojsko znašajo na dan dva milijona lir. Lepa svota!

Za kratek čas.

On zvit, ona zvitejša.

Celo leto je že napenjala, da ji mora on kupiti nov klobuk. Težkega srca, a ne pretežke mošnje je šel on vendar enkrat v modni salon. Pa zvit je bil in je ukazal poslati dva moderna klobuka svoji ženi, da si naj sama izbere. Eden je bil silno drag, drugi poceni. Ukazal je cenine liste zamenjati: onega z visoko ceno na slabši klobuk in narobe. Mislil je tako prevariti svojo drago zakonsko družico v njeni nenasitni poželjivotsi po vedno novih klobukih.

Po dobri večerji je bilo izbiranje. Napeto je čakal, kaj bo. Predolgo mu je zbirala in ogledovala klobuka. Nazadnje reče ona:

"Dragi klobuk je lep in lepo je od tebe, da mi daš na izbiro. Druge žene bi seve takoj izbrale dražjega. Jaz pa sem zadovoljna s cenejšim. Tako lep je... a, pa kaj je tebi, tako bled si postal — ali ti je slabo?

Razloček.

— Povejte mi vendar, gospod doktor, kakšen razloček pa je med kolero in kolerino?

— Če ozdravite, ste imeli kolerino, če umrjete, ste imeli pa kolero.

Lepa tovariša.

Prvi konsumar: Včeraj sem bil tako razburjen, da nisem vedel, kaj govorim. Imenoval sem vas švindlerja. Ali ste razžaljeni?

Drugi konsumar: Kaj še! Saj sva vendar kolega!

Zarekel se je.

Na stranski promenadi, stopi pred sprehajajočo se damo berač.

— Prosim za kak dar — sem ubog slepec...

— Slepi ste? A včeraj sem vas ravno tukaj, na oni-le klopi videla, ko ste čitali časopis.

— Oh, gospa — saj nisem čital — samo podobe sem gledal.

Pozna ga.

Gospod A.: Ta predpust! Strašno, kaj ti ljudje počenjajo. Plesi, zabave, pijača, strašno, kar sramotno!

Gospod B.: Ali tudi vi nič denarja nimate?

Enostavno.

— Veš, ljuba prijateljica, zvečer mi je navadno dolgčas. Moj mož ima sicer jako lepo knjižnico, a jaz sem že vsako knjigo prečitala. Kaj bi neki storila?

— Vzemi drugega moža.

Njegovo mnenje.

Učitelj: Zakaj ima žirafa tako dolg vrat?

Učenec: Ker ima glavo daleč proč od života.

To je res.

Gospod kancelist Suhec je porabil ugodno priliko in je svojemu predstojniku namignil, da naj vendar gre v že davno zasluženi pokoj.

Gospod predstojnik se je slavnostno odkašljal in je rekel:

Ljubi gospod kancelist! Slep sem skoraj, gluh sem, noge me bole, da skoro ne morem hoditi, roka se mi trese — kaj pa naj delam v penzijonu?

Nesporazum.

Zdravnik (po temeljitem preiskanju obolele gospe k njenemu soprogu): Mislim, da dobi vaša gospa malo angino.

Soprog: Oh pa vendar ne — saj imava že osem otrok.

Hišina Ančka: Povej, kaj pa storiš, četi da gospod krono in te potem izprašuje, kaj gospa počenja...

Hišina Pepca: Kar resnico mu povem...

Hišina Ančka: In če ti da dve kroni?

Hišina Pepca: Potem pa še kaj dostavim.

Med prijateljicami.

Gospodična Zora: Čestitaj mi, prijateljica, dr. Sodar me je včeraj zasnubil in jaz sem ga uslišala.

Gospodična Vida: Ah, ti mi lahko tudi čestitaš; dr. Sodar je namreč včeraj tudi mene zasnubil, a jaz sem mu dala košarico.

Ima prav.

Pepček se je urezal v prst in he dere, kakor bi ga drli. Mati prihiti vsa prestrašena in išče košček platna in medicino, da bi rano obvezala, kuharica pa zakliče Pepčku:

Vtakni prst v usta in sesaj.

Pepček uboga in vpitja je konec.

Mati: Poglej no, to je pa res dobro. Ali to vedno pomaga zoper rane?

Kuharica: Zoper rane ne, pač pa zoper vpitje.

V jezi.

Urh leži na smrtni postelji in narekuje notarju svojo poslednjo voljo. Notar ugovarja različnim naročilom, češ, da so v nasprotju s postavo.

Urha mine na vse zadnje potrpežljivost in jezno zakliče:

— Ja, hudiča vendar, kdo pa bo pravzaprav umrl —ali vi ali jaz?

Še tega se manjka.

— Strašni časi! Kaj se vse godi po svetu! Na Portugalskem provzročajo duhovniki anarhistične vstaje. na Nemškem so zmagali socijalisti, Kitajska je postala republika....

— Res strašno! Zdaj naj še v Avstriji upeljejo ravnopravnost, pa bo konec sveta.

Nezaupnost.

— Veš, ljuba prijateljica, naš domači zdravnik mi je svetoval naj grem za dva meseca v Opatijo, ali jaz mu ne zaupam.

— Svojemu domačemu zdravniku ne zaupaš?

— Seveda ne, saj je vendar moj zet.

Zafrkljivo.

Od dolge in hitre vožnje upehan fijakerski konj, je prišedši na stojišče, nagnil glavo in pustil jezik viseti iz gobca. Mimo idoči stražnik zaapzi to in sluteč, da je izvošček konja močno podil, se ustavi.

— Slišite, izvošček, kaj pa to pomeni?

— Ne vem zanesljivo, zdi se mi pa, da mrha policajev ne more videti.

Smola.

Veleposestnik Hlod sedi po svojem povratku iz Trsta v svoji večerni družbi in odgovarja dolgo časa samo z jeznimi pogledi na vprašanja njegovih prijateljev, zakaj da ima obraz ves razpraskan.

Končno se vendar ojunači in začne pripovedovati:

"Trst me ne vidi nikoli več! Prodal sem svoj les prav dobro. Vesel izborne kupčije, sem šel s svojimi znanci večerjat in končno z njimi v variete-gledališče. Res, prav dobro smo se imeli. V gledališču sem se seznanil z neko imenitno gospodično. Prav čedna je bila in prav prijazna. Dobro sva se razumela in končno je šla, sam ne vem, kako se je to zgodilo, z manoj v hotel. In to je bila moja nesreča.

"Ali je niso notri pustili?"

"Notri so jo že pustili. A ko je prišla v mojo sobo, nisva bila sama. V pijanosti sem bil čisto pozabil, da je moja žena šla z menoj v Trst. Vse drugo si lahko mislite."

Poredno.

Šolski sluga je v pijanosti dal med podukom znamenje, da šola gori. Učitelji in učenci so bežali iz šolskih sob, a čim se je izkazalo, da se je sluga "zmotil", so se vrnili. V nekem razredu je učitelj zapazil, da je en dijak ušel od poduka. Z resnim obrazom je vprašal:

— Kje pa je Maček?

— Ta je pa zgorel! — se je oglasil frkolin iz zadnje klopi.

Brez skrbi.

Kuharica: Gospa, prosim, poiščite si drugo služkinjo. Jaz se hočem omožiti.

Gospa: Doslej si pa zmerom rekla, da se ne boš nikoli omožila, ker ne maraš otrok.

Kuharica: Da, to je res. Ampak moj ženin pravi: Če doslej v treh letih, kar sva znana nisem dobila otroka, ga tudi poslej ne bom.

NOVICE IZ STARE DOMOVINE.

KRANJSKO.

Tatvina v čevlju. Te dni je prišla v Ljubljano neka 20letna služkinja iz Spod. Štajerja ter se nastanila, dokler ne dobi službe, v "Zavodu sv. Marte". Ponoči je pa vstala in ukradla zavodovi kuharici 6 K 40 vin. Ko je oškodovanka zjutraj denar pogrešila, je pri navedenki preiskala obleko, kar je pa bilo brezuspešno. Naposled je pogledala še v osumljenčin čevelj, kjer je našla ves svoj denar in si ga pridržala.

Požar. Na Suhi pri Labodu se je dne 14. febr. ob 7. uri zvečer prikazal rdeči petelin na poslopju viteza pl. Opoltzer, kateremu je zgorelo ogromno veliko krme in slame z vsemi gospodarskimi stroji. Brizgalnica ni nobena prihitela radi pomanjkanja vode v bližini zgorelega poslopja. Vsa rogata živina, 35 komadov, in 5 konj je bilo rešenih. Bližnja poslopja so bila v veliki nevarnosti, ker so iskre letale na bližnje strehe kakor iz hlapeče lokomotive. Škoda je ogromna.

Nevaren kolesarski tat pobegnil iz zapora. Fran Maček, doma iz Radeč, je bil že večkrat radi enakih tatvin v zaporu. Zelo nevaren je za kolesa, ker zna dobro voziti. Kolo, ki ga ukrade, prebarva, ali tvrdke napis odpraska ali odtrga. Tako je storil tudi s kolesom Tauzherja, lesnega trgovca v Ljubljani, in s kolesom Frana Kneza v Sapoti pri Radečah. Hlapec Tauzherja je spoznal kolo kot last gospodarja. Spozna pa tudi po pokazani mu sliki Mačka, kateri je večkrat prišel k njemu za delo vprašat in bil tudi v hlevu. Maček, v Podgradu v Istri po orožnikih prijet, je iz zapora okrajnega sodišča v Podgradu ušel. Vzel je seboj jetniško obleko in kot pokrivalo zelen klobuk.

Navihan goljuf. Dne 15. febr. popoldne je prišel v barako pri Dolenjskem mostu v Ljubljani nek neznan človek ter rekel prodajalki Josipini Trtnikovi, da je njena gospodinja rekla, naj mu da steklenico žganja. Ker Trtnikova tega ni verjela in mu žganja ni hotela izročiti, jo je močno udaril po obrazu, potem razbil steklenico brinjevca in odšel proti Hradeckega vasi. Na poznejšo ovadbo je policija takoj storila potrebne korake, toda nasilneža ni mogla izslediti.

Prekanjen lovski tat. Delomržen 20letni Nace Vrtačič, vulgo Jožkov, rojen v Pristavici, se je učil raznega rokodelstva, a ni imel z istim potrpljenja. Slednjič je postal nestalnega bivališča lovski tat. Oče mu je zblaznel in mati mu je umrla in tako je fant zašel že večkrat v hišo pokore. V jeseni je ukradel Pavlu Zupetu v Škocijanu nad 100 K vredno dvocevko in jo skril pod neki kozolec, kjer se je našlo tudi drugo strelno orodje. Najditelj teh stvari je javil orožništvu, a Vrtačič mu je začel groziti s požigom, ako te najdene stvari ne položi zopet na omenjeno skrivališče. Puško dvocevko in ukradene stvari je orožništvo izročilo županstvu v Št. Jernej v začasno shranitev. Nepridiprav je za to zvedel, priklatil se v Št. Jernej in s silo odrinil ponoči železni križ z okna občinske pisarne, splezal v isto in odnesel na steni visečo dvocevko, vse drugo, denar itd., pa pustil nedotaknjeno. S to puško je hodil na lov. Večkrat so ga čuvaji zasledovali, a vedno jim je odnesel pete. Stavi tudi zanjke in marsikatero divjačino pripravi v smrt. Orožništvo zasleduje predrznega divjega lovca.

Tatvina v vlaku. Ko se je dne 15. febr. popoldne z vlakom peljal trgovec Josip Lavrič, je med vožnjo opazil, da mu je iz žepa izginila denarnica, v kateri je imel 30 K denarja. Tatvine je sumljiva neka neznana ženska, ki je pripovedovala, da gre k nekemu odvetniku v Ljubljano zaradi neke pravde. Ko je Lavrič tatvino opazil in to povedal drugim sopotnikom, je osumljenka na Ježici izstopila in naglo odšla.

PRIMORSKO.

Nesreča. Dne 13. febr. popoldne se je ponesrečil v nekem kamnolomu ob morju v Sv. Križu pri Trstu delavec Alojzij Perc, doma iz Vojščice na Krasu, stanujoč z družino v Briščah, občina Zgonik. Zmečkalo mu je eno nogo. Prepeljali so ga v tržaško bolnišnico.

Po sili rekrut. Drž. pravdništvu v Rovinju je ovadila vojaška oblast 20letnega ključavničarja Josipa Schlemmerja. Ta mož je nepotrjen in proti svoji volji služil več mesecev pri vojakih v Rovinju. Zgodilo se je to tako. Ko so šli njegovi tovariši k vojakom, je šel Schlemmer po večdnevnem poslavljanju z njimi v vojašnico. Pijan je bil tako, da ni vedel, kaj dela. Ko se je do dobra zavedel, je že stal v vrsti novincev in pridno tolkel prve vojaške vaje. Zastonj je bilo vse zatrjevanje in priduševanje, da on ni vojak. Ko je hotel pobegniti, odpeljala ga je v zapor vojaška patrulja. Ko so ga privedli pred raport, si pa Schlemmer ni upal več povedati resnice, ampak se je zlagal, da je bil pravilno potrjen kot vojaški novinec. Šele čez 3 mesece je prišlo pojasnilo od njegove občine, da fant še ni 20 let star in da še ni bil na naboru. Možakar bo sedaj za ves svoj trud in strah dobil mesto nagrade morda še kazen od sodišča, ker je nalagal vojaško oblast, da je bil potrjen. Komu pa se bode v vojaških krogih potegnil nos zaradi tega, se še ne ve.

Stavbni les za Tripolis. Dne 15. febr. je odplul iz Reke italijanski parnik "Perseveranza" v Tripolis. Odpeljal je 1200 ton stavbnega lesa, ki je bil nakupljen večinoma po slovenskih krajih. Les bodo porabili Italijani za zgradbo barak.

Raziskavanje Jadranskega morja. Dne 15. febr. je odplul iz Pulja na peto raziskavanje Jadranskega morja avstrijski parnik "Najade" z znanstveno komisijo, ki naj prouči hidrografične in biologične razmere morskega dna. Ta raziskavanja Jadranskega morja se vrše sporazumno z avstrijsko in italijansko vlado.

ŠTAJERSKO.

Nesreča v Eggenbergu. Pri stavbi neke hiše v Eggenbergu je spravljalo 10 delavcev in 1 polir neko kamnito ploščo za stopnice, ki je tehtala kakih 6 meterskih stotov, po stopnicah v tretje nadstropje. Med drugim in tretjim nadstropjem se je vdrl ogrod, ki je bil iz varčnosti za tako težo veliko preslabo narejen, in vse skupaj je padlo v globočino. Štirje delavci in polir so težko ranjeni in imajo deloma vsi zdrobljene roke in noge; pa tudi ostali so dobili vsi več ali manj teške poškodbe.

Najden mrlič. V bližini Dogoš so našli mrtvo žensko truplo. Spoznali so ga za neko žensko, ki je doma iz Št. Janža na Dravskem polju.

Za župana v Dogošah je izvoljen Peter Kreitner.

Pretep med šolskimi otroci. Iz Brežic se piše: Te dni sta šla dva šolarja v Artičah pri Brežicah v šolo. Med potjo sta se nekaj prepirala in prepir nadaljevala tudi v šolski sobi. V prepiru je vzel eden iglo za kvačkanje, ki jo je nosil seboj, ter sunil z njo svojega tovariša tako močno v obraz, da je slednji zadobil nevarno rano. Prepeljati so ga morali takoj v brežiško bolnišnico.

Spoštuj starši! Iz Maribora se piše: 29letni čevljar J. J. je prišel dne 25. dec. 1911 zvečer pijan domov. Ker pa je vrata našel že zaprta, se je začel surovo obnašati napram svojemu očetu, ki mu je prišel odpirat. Ko ga je oče zaradi surovega obnašanja stavil na odgovor, ga je sin podrl na tla, ga pričel daviti ter s pestmi biti v obraz. Oče je vsled tega bil precej ranjen ter je moral iskati zdravniško pomoč. Zaradi svojih dejanj se je moral surovi sin zagovarjati pred mariborskim sodiščem, katero ga je obsodilo na 2 meseca ječe.

Aretirana vlačuga. Iz Celja se poroča: Orožništvu se je posrečilo prijeti že večkrat predkaznovano vlačugo Marijo Ribič, ki se je potepala meseca septembra po Kranjskem in Spod. Štajerskem. Preživljala se je s tatvinami in s tem, da je odpeljevala 14letna dekleta in jih prodajala v javne hiše. Proti Ribičevi je naznanjena ovadba zaradi goljufij, tatvin, zapeljevanja in prestopkov proti nravnosti. Oddali so jo okrožnemu sodišču v Celju.

Morilka svojega moža pomiloščena. Posestnica Julijana Kmetič iz Razvanj, ki je bila pri porotni obravnavi dne 15. dec. 1911 v Mariboru zaradi zavratnega umora, izvršenega na svojem možu, obsojena na smrt na vislice, je pomiloščena. Smrtno kazen so ji izpremenili v 20letno ječo.

KOROŠKO.

Nesreča v strelnem klubu. V gostilni Frana Krena v Žabnicah so imeli 11. febr. zvečer strelne vaje. Med streljanjem se je sprožila nekomu puška pri basanju. Strel je zadel pri točilni mizi stoječo natakarico Ano Melher v glavo in ji je prodrl v nosno kost tik levega očesa. Melherjevo je obvezal za silo dr. Kofan iz Trbiža, pozneje pa so jo odpeljali v beljaško bolnišnico.

Cestni rop. Na Svečnico zvečer je iztrgal neki neznanec soprogi profesorja Borovskega na Rudolfovi cesti v Celovcu iz rok ročno torbico, v kateri je imela poleg denarnice zlato žensko uro in srebrno tobačnico. Dne 14. febr. so aretirali pri nekem prekupcu v Celovcu mesarskega pomočnika Josipa Meinhardta, ko je prodajal uro in tobačnico.

Kje je moj brat FRAN HROVATIN? Pred enim letom je bival v Akron, Mich., in sedaj ne vem, kje se nahaja. Z njim bila sta še dva rojaka Ivan Volk in Andrej Sturm. Prosim nju, kakor tudi druge rojake, če vedo, kje se nahaja moj brat, da mi naznanijo. — Joseph Hrovatin, Forest City, Pa.
(29-2—6-3)

NAZNANILO.

Rojakom Slovencem in Hrvatom kteri potujejo čez Duluth, Minn., priporočamo našega zastopnika g.

JOSIP SCHARABON-a,
415 W. Michigan St., Duluth, Minn.,

kteri ima svoj

SALOON

prav blizu kolodvora. Vsak rojak je pri njemu najbolje postrežen.

Zastopa nas v vseh poslih. Toraj pazite, da se ne vsedete na lim laskavim besedam ničvrednežev, katerih v Duluthu ne manjka.

VAŽNO ZA VSAKEGA SLOVENCA!

Vsak potnik, kteri potuje skozi New York bodisi v stari kraj ali pa iz starega kraja naj obišče

PRVI SLOVENSKO-HRVATSKI
HOTEL
AUGUST BACH,
145 Washington St., .. Ne York,
Corner Cedar St.

Na razpolago so vedno čiste sobe in dobra domača hrana po nizkih cenah.

OGLAS.

Novo vino črno, rdeči zinfandel, beli ali rdeči muškatel 35¢ galon; riesling 40¢ galon. Vino od leta 1910 črno in belo, muškatel ali riesling 40¢ galon. Staro samo belo vino 50¢ galon. Drožnik ali tropinovec $2.50 galon. Vino pošljem po 28 in 50 galon in dam posodo. Pri večjem naročilu dam popust. Vinograd in klet St. Helena, Cal.

Naslov za naročila:

STEPHEN JAKSE,
P. O. Box 657, Crockett, Cal.

Iščem svojega brata ANTONA VIČIČ. Pred enim letom se je nahajal v Eureka, Mont., sedaj pa ne vem, kje se nahaja. Prosim cenjene rojake, če kdo ve, kje se nahaja, da mi naznani njegov naslov, ali naj se pa sam javi; jaz njegov brat boleham že 7 mesecev. — Joseph Vičič, 1685 E. 31st St., Lorain, Ohio. (29-2—4-3)

DELO DOBI

takoj 10 do 15 mož, ki znajo "tajze" tesati. Zasluži se od $2.50 do $3.50 na dan. Hrana in stanovanje stane $16 na mesec. Več se poizve pri:

Louis Mohar,
Box 44, Alexander, W. Va.
(1-2—3)

Iščem svojega brata JANEZA FATUR. Doma je iz Bača pri Knežaku na Notranjskem. Slišal sem, da je bil ubit nekje pri Denverju, Colo. Prosim cenjene rojake, če kdo ve podrobnosti, naj mi javi, za kar bodem zelo hvaležen. — Matija Fatur, Box 58, Goldfield, Colo.
(1-2—3)

POZOR, KROJAČI!

Potrebujem mladega fanta, ki govori angleško, za pomoč pri krojačih in za raznašanje obleke. Dam mu hrano in $6 na teden. Delo stalno.

Frank Čufer,
689 Selby Ave., St. Paul, Minn.
(29-2—2-3)

OPOMIN.

Podpisani opominjam vse one, ki mi kaj dolgujejo, da se v kratkem oglasijo. Jaz in žena nameravava odpotovati v stari kraj in želiva dobiti, kar nama kdo dolguje. Če se ne oglasijo, priobčil jih bodem v slovenskih listih.

John Lajkovič,
P. O. Box 104, Moon Run, Pa.
(29-2—1-3)

SLOVENSKIM DUHOVNIKOM,

ki naročajo **svečnike, lestence** ali **metalne spominske plošče** itd., priporoča se kar najtopleje

PEREGRIN MERTEL,
SLOVENSKI UMETNIK IN PASAR,
813 John St., W. Hoboken, N. J.

Popravlja in prenavlja tudi vse stvari v to stroko spadajoče.

NAZNANILO.

Tem potom naznanjam, da imam veliko zalogo letošnjega vina in ga prodajam:
belega... za $30.00 sod,
rdečega.. za $20.00 sod.
Tropinjevec po $2.50 gal.
Cena se bode povišala po praznikih. Za obila naročila se priporočam.

A. W. Emerich,
16205 St. Clair Ave., Cleveland,
(v d) Ohio.

POZOR ROJAKI!

Po dolgem času se mi je posrečilo iznajti pravo Alpen tinkturo in Pomado proti izpadanju in zarastlas, kakoršne še dosedaj na svetu ni bilo, od katere moških in ženskih zarastli in dolgi lasje resnično popolnoma izpadanje in ne bodo več izpadali, ter se osivelj. Ravno tako moškim v 6. tednih krasni brki popolno zrastejo. Reumatize v rokah nogah in križičah v 8 dneh popolnoma ozdravim, kurja očesa bradavice, potne noge in ozebline se popolnoma odstranijo. Da je to resnica jamčim s $500. Pišite po cenik katerega pošljem zastonj.

JAKOB VAHCIC,
P. O. Box 69 CLEVELAND, O.

RED STAR LINE.

Plovitba med New Yorkom in Antwerpom

Redna tedenska zveza potom poštnih parnikov z brzoparniki na dva vijaka.

LAPLAND 18,694 ton
FINLAND 12,185 ton

KROONLAND 1 ,185 ton
VADEKLAND 12,018 ton

Kratka in udobna pot za potnike v Avstrijo, na Ogrsko, Slovensko, Hrvatsko in Galicijo. Vsajti med Antwerpom in imenovanimi deželami je dvojna direktna železniška zveza

Posebno se je skrbi za udobnost potnikov medkrovja. Tretji razred sestoji iz malih kabin za 2, 4, 6 in 8 potnikov.

Za nadaljne informacije, cenike vožne listke obrniti se na:

RED STAR LINE.

1 Broadway NEW YORK
84 State Street, BOSTON, MASS.
1708 2nd Ave., SEATTLE, WASH.
1319 Walnut Street, PHILADELPHIA PA.
1306 "F" Street, N. W. WASHINGTON, D. C.
219 St. Charles Street, NEW ORLEANS, LA.
90-96 Dearborn Street, CHICAGO, ILL.
800 Locust Street, ST. LOUIS, MO.
205 McDermot Ave WINNIPEG, MAN
319 Geary Street, SAN FRANCISCO, CAL
121 So. 3rd Street, MINNEAPOLIS, MINN
31 Hospital Street, MONTREAL, QUE

50,000 KNJIŽIC

Popolnoma Zastonj

Vsak moški bi moral nemudoma pisati po našo knjižico. Možje, ki se nameravajo ženiti — bolni možje — možje, ki so udani pijančevanju, ponočevanju in raznim strastnim navadam — možje, ki so oslabljeni, nervozni in izčrpani — možje, ki niso zmožni za delo in ki ne morejo v polni meri uživati radosti življenja — ti možje bi morali pisati po našo brezplačno knjižico. Ta knjižica pove kako možje uničujejo svoja življenja, kako se nalezejo raznih bolezni in kako si zamorejo zopet pridobiti popolno zdravje, moč in krepost v kratkem času in po nizki ceni. Ako hočete biti možje med možmi, ta knjižica vam pove, kako priti do tega. Pove vam kako se zamorejo bolezni kakor

Želodčne Teskoče, Revmatizem, Bolezni Mehurja in Ledvic,

zastupljena kri ali sifilis, triper, spolna nemoč, splošna izguba moči, gubitek moške kreposti, nočni gubitek, izgubljena moška sila, atrofija, striktura, organske bolezni, bolezni jeter in posledice razuzdanega življenja hitro in stalno ozdraviti privatno doma v vaši hiši.

Tisoče mož je že zadobilo perfektno ZDRAVJE, MOČ in TELESNO KREPOST potom te brezplačne knjižice. Zaloga znanosti je, in vsebuje ravno tiste stvari, ki jih mora znat vsak mlad ali star, bogat ali reven, samski ali oženjen in zdrav ali bolan mož. Ne zapravljajte denarja za razna malovredna zdravila, čitajte poprej to knjižico skozinskoz. Pribranila vam bo denar in vas poučila, kako zadobiti POPOLNO ZDRAVJE IN MOČ. Izpolnite, izrežite in pošljite nam še danes sledeči kupon, na kar dobite v najkrajšem času to zanimivo knjižico POPOLNOMA ZASTONJ; mi plačamo tudi poštnino.—Mnogi grabežlivi zdravniki skušajo ljudem vsiliti svoja zdravila s tem, da pošiljajo na C.O.D. ali proti povzetju brez da jih kdo naroči. MI NIKDAR NE STORIMO TEGA. Ako pišete po knjižico, dobite jo brez najmanjših obveznosti napram nam. Pošljite nam vaše ime in naslov še danes.

Kupon za Brezplačno Knjižico

Dr. JOS. LISTER & CO., Aus. 200, 208 N. Fifth Ave., Chicago, Ill.

GOSPODJE:—Jaz trpim vsled bolezni, zato prosim, pošljite mi vašo brezplačno knjižico za može, poštnine prosto.

IME .....

ULICA in štev. ali Box.....

MESTO..... Država.....

OGLAS.

Velika izbera slovenskih grafofonskih plošč in vseh vrst grafofonov. Istotako tudi ur, verižic in najrazličnejše zlatnine in srebrninine. Pišite po cenik, ki Vam ga pošljemo zastonj in poštnine prosto!

A. J. TERBOVEC & CO.
1622 Arapahoe St.,
Denver, Colo.

Phone 246.

FRANK PETKOVSEK,
javni notar — Notary Public,
718-720 Market St., WAUKEGAN, ILL.

PRODAJA fina vina, najbolje žganje te-izvrstne smotke — patentovana zdravila.
PRODAJA vožne listke vseh prekomorskih črt.
POŠILJA denar v star kraj zanesljivo in pošteno
UPRAVLJA vse v notarski posel spadajoča dela.

Zastopnik "GLAS NARODA", 82 Cortlandt St., New York.

SLOVENCI IN SLOVENKE NAROČAJTE SE NA "GLAS NARODA", NAJVECJI IN NAJCENEJŠI SLOVENSKI DNEVNIK!

Splošno zahtevanje.

Jako malo je zdravil na svetu, ki se jih splošno zahteva, v vsaki letni dobi, v vsakem delu zemlje in od vsih slojev ljudstva. Najbolj znano od takih zdravil je

TRINERJEVO
AMERIŠKO ELIXIR GRENKO VINO.

Vzrok tega splošnega zahtevanja je ta, da je to zdravilo velike pomoči v tako raznih bolestih človeškega telesa. Ker je sestavljeno iz popolno čistega rudečega vina in izbranih zdravilnih zelišč, je namenjeno da zdravi in okrepčuje bolne prebavne organe. To olajša

BOLEČINE V ŽELODCU,
NEUGODNOST PO JEDI,
KOLCANJE,
VETROVE, — KOLIKO,
NEPREBAVNOST,
ZAPRTJE,
NERVOZNOST,
IZGUBO TEKA,
SLABOST,

in povspešuje prebavljanje. To je prave vrednosti v vseh takih boleznih, ko se opazi, da telo stalno slabi in da je kri slaba. Rabi naj se pri vseh boleznih želodca, jeter, črevesa in krvi.

V lekarnah. **Zavrni cenene, nekoristne ponaredbe.**

JOSEPH TRINER,

Importer & Exporter

1333--1339 SO. ASHLAND AVE., CHICAGO, ILL.

PEKLENSKO ŽIVLJENJE.

ROMAN.

Francoski spisal Emil Gaboriau.

Priredil za "G. N." Bert P. Lakner.

(Dalje.)

ENAJSTO POGLAVJE.

Komorni sluga gospoda Chalusse.

Kazimir, komorni sluga grofa Chalusse, ni bil ne boljši in ne slabši, kakor so drugi njegovi stanovski tovariši. Stari ljudje pripovedujejo, da je bilo prejšnje čase dobiti zveste služabnike, ki so mislili, da jih veže dolžnost, skrbeti za korist družin, katere so jih najele. Gospoda onega časa je poplačala to zvestobo s tem, da je skrbela za služinčad v starosti. O takih gospod in služabnikov pa danes ni več najti sledu. Današnja služinčad meni, da je hiša, v katero pride, takorekoč samo prenočišče, kjer je dovoljeno vse napraviti, ker pridejo drugi dan itak že namestniki. In družine sprejemajo svoje posle kakor neljube goste, ki so čestokrat nevarni, in na katere je treba strogo paziti. Tem premetenim poslom ne zaupajo ključa k vratom kleti, kvečjem le otroke, pri čemur pride pa velikokrat do raznih neljubih prizorov.

Kazimir je pa bil, kar se mora priznati, pošten človek v najobsežnejšem pomenu besede. Predno bi ukradel deset vinarjev, bi raje napravil škode za sto frankov, kar se je čestokrat pripetilo, ako je bil ozmerjan. Njegova nečimurnost, hinavščina in pohlep, vse to ga je napotilo, da je bil nekako vdan svojemu gospodu, katerega je služil, dasi ga je strašno zavidal; neumno in nepravično se mu je zdelo, da ni bil rojen na mestu grofa Chalusse. Ker je pa bil dobro plačan, je še precej vestno opravljal svoje dolžnosti, istočasno je pa pazil na vsak korak svojega gospoda. Da skriva hiša neko rodbinsko skrivnost, je kmalu iznajdel, in le to ga je žalilo, da mu je niso zaupali. Da se mu pa še ni posrečilo, ji priti na sled, je pripisovati temu, da je bil gospod Chalusse nezaupnost sama, kar je povedala tudi gospa Leon. Ko je tedaj videl oni dan, da sta iskala grof in Margareta košček raztrganega pisma, je komaj prevladoval svojo radovednost.

Dal bi zaslužek enega meseca, in še več, če bi mogel izvedeti vsebino onega pisma, katerega ko se je grof skrbno prilepil na veliko polo papirja. In ko je slišal, da je rekel grof Margareti, da manjkajo najvažnejši kosi, in da je bi z pomena, iskati še naprej, si je komorni sluga prisegel, da bode srečnejši, kakor grof. Res je našel po skrbnem iskanju pet majhnih koščkov pod nekim grmom. Očividno je bilo, da jih je pisala ženska roka, toda kateregakoli smisla ni mogel pronajti iz besed. Toda kljub temu! — Kazimir je spravil košček ter pred vsem sklenil, da o najdbi nikomur nič ne pove. Toda koščki so mu vedno rojili po glavi, posebno še, ko je videl učinek pisma pri grofu. Zato torej se je ponudil, da preišče obleko gospoda Chalusse, ko ga je pozvala Margareta, da naj poišče ključ k pisalni mizi. Sreča mu je bila mila, kajti razun ključa, je našel tudi pismo, katerega je zmečkal in skrivaj spravil v žep. Toda to mu je malo koristilo. Zastonj je izpopolnil pismo s po njem najdenimi koščki, zastonj je bral; o vsem ni nič razumel, oziroma tako malo, da je bil zelo razočaran. Za trenutek je že pomislil, če ne bi bilo dobro, da odda pismo Margareti toda to misel je kmalu zopet zavrgel.

"Ne — boljše je, da ne," je govoril sam s seboj. "Mogoče bi ji pismo koristilo."

Kazimir ni hotel koristiti Margareti, ki je bila vedno dobra in prijazna z njim. Sovražil jo je vsled tega, ker ni spadala sem, ker nikdo vedel, odkod in pokaj je prišla, in ker bi bilo smešno, da bi moral on, Kazimir, izpolnjevati njena povelja. Ona lopovska opazka, katero je slišala Margareta na poti v cerkev, namreč: tam gre prijetnica bogatega grofa Chalusse! je bilo Kazimirjevo maslo. Prisegel je, da se maščuje nad tem ponosnim bitjem, in kdo ve, kaj bi si še vse izmislil, če ne bi prišel mirovni sodnik. Da ga je sodnik tako odločno zavrnil, ga je ujezilo, ko mu je pa izročil 8000 frankov v začasno oskrbo, se je zopet potolažil. S tem je dobil priložnost, da pokaže svojo moč kot zapovednik, potem mu je bilo na prosto dano, da se pogaja z Viktor Chupinom o pogrebu, in končno se je mogel nemoteno podati na sestanek, katerega si je izgovoril gospod Izidor Fortunat.

Prepustil je tedaj svojim stanovskim tovarišem, da so izvršili ukaze mirovnega sodnika, naročil gospodu Bötrigeau-u, da naznani smrtni slučaj in vse potrebni sodniji, in potem, ko si je zapalil smotko, jo je mahnil umerjenih korakov po Courcelles ulici doli. Sestanek je bil določen v neki novi restavraciji na boulevardu Hausman. Lokal, bolj vinska točilnica, kakor restavracija, je bil bolj ponižen; toda dobro se je tam zajutrkovalo, kar je vedel Kazimir iz izkušnje.

"Ali je kdo tu, ki me pričakuje?" je vprašal, ko je vstopil.

"Nikdo."

Pogledal je na uro in se na videz začudil.

"Še dvanajst ni," je rekel, "prehitro sem prišel — ker je pa že tako, mi dajte kozarec absinta in časopis."

Postregli so mu z uslužnostjo, katere njegov gospod ni mogel nikdar zahtevati od njega, ter se nato zatopil v borzno poročilo, kakor kdo, ki ima dovolj vzrokov, da se za to zanima. Ko je izpraznil kozarec, in naročil drugega, je začutil udarec po rami. Takoj je poskočil in videl pred seboj gospoda Izidor Fortunata. Sledilec oporok je bil, kakor vedno, dobro oblečen, in sedaj mu je poigraval veliko obetajoč nasmešek okoli usten.

"Kakor vidite," je vzkliknil Kazimir, "sem bil točen."

"Res je, nekoliko pozno sem prišel," je odvrnil gospod Fortunat, "toda sedaj hočeva pridobiti izgubljeni čas — in potem tudi upam, da bodete z menoj zajutrkovali."

"Res je, pa ne vem, če smem —"

"Da, da, smete — odkazali sama bodo posebno sobo, kjer se moreva nemoteno pogovarjati."

Gospodu Fortunatu sicer ni bilo prijetno, da je prišel v tako ozko dotiko s Kazimirjem. Bil je namreč ponosen, in zdelo se mu je pod častjo, da bi se pečal s takimi osebami; toda do tega so ga prisilile okolnosti.

S Kazimirjem se je seznanil po grofu Chalusse. Ker je bil le-ta zadovoljen s Fortunatom, in mu še precej zaupal, mu je izročil v rešitev več zadev, ter se pri naročilih poslužil Kazimirja. Kazimir je seveda pridno rabil svoj nebrzdani jezik, in ker ga je drugi poslušal, je nastalo sčasoma med njima neko znanstvo. Ko je pozneje prišel gospod Valorsay s ženitnimi načrti, je porabil gospod Fortunat Kazimirja kot voluna. Tako sta tedaj ostala v vedni zvezi, za katero je bilo lahko najti pretvezo, ker je Kazimir tudi špekuliral na borzi.

Ako je hotel tedaj imeti gospod Fortunat kako pojasnilo o tem ali onem, je povabil Kazimirja na kosilo, dobro vedoč, kakšen vpliv ima o pravem času plačana steklenica vina, in medtem, ko je srkal kavo, je vse izvedel od njega, kar je hotel.

Iz tega vzroka pri pogoščevanju svojega gosta ni skopuharil. V Kazimirjevih očeh se je posvetilo, ko so pogrnili za nju v majhni sobici, z razgledom na bulevard, mizo. Gospod Fortunat jo je sam izbral, ne zato, ker je bila večja, ampak ker se je bilo tam mogoče nemoteno pogovarjati, kar je bilo zanj največje vrednosti. Zajutrk se je začel s skledo polžev, od katerih jih Kazimir še ni pojedel du eat, ko je že izjavil, da je svojemu pogoščevalcu na razpolago.

(Dalje prihodnjič.)

SLOVENCI IN SLOVENKE NAROČAJTE SE NA "GLAS NARODA" NAJSTAREJŠI IN NAJCENEJŠI SLOVENSKI DNEVNIK!

SLOVAN. DELAVSKA PODPORNA ZVEZA

Vstanovljena dne 4. avgusta 1908.

Inkorporirana 22. aprila 1909 v državi Penna. s sedežem v Conemaugh, Pa.

GLAVNI URADNIKI:

Predsednik: MIHAEL ROVANŠEK, R. F. D. No. 1. Conemaugh.
Podpredsednik: JAKOB KOCJAN, Box 508, Conemaugh, Pa
Glavni tajnik: VILJEM SITTER, Lock Box 57, Conemaugh, Pa
Pomožni tajnik: ALOJZIJ BAVDEK, Box 1. Dunlo, Pa.
Glavni blagajnik: IVAN PAJK, L. Box 328, Conemaugh, Pa.
Pomožni blagajnik: IVAN BREZOVEC, Box 6. Conemaugh, Pa

NADZORNIKI:

FRANK BARTOLJ, I. nadzornik, 913 Wooster Ave. Barberton, Ohio
ANDREJ VIDRIH, II. nadzornik, P. O. Box 522 Conemaugh, Pa.
ANDREJ BOMBAČ, III nadzornik, 1669 E. 33rd St., Lorain, Ohio

POROTNIKI:

JOSIP SVOBODA, I. porotnik, 638 Maple Ave., Johnstown, Pa.
ANTON PINTAR, II. porotnik, Box 204, Moon Run, Pa.
MIHAEL KRIVEC, III. porotnik, Box 324, Primero, Colo

VRHOVNI ZDRAVNIK:

G. A. M. BRAILLIER, Grove St Conemaugh, Pa.

Cenjena društva, oziroma njih uradniki, so uljudno prošeni, pošiljati denarno vrednost na blagajnika in nikogar drugega, vse dopise pa na glavnega tajnika.
V slučaju, da opazijo društveni tajniki pri mesečnih poročilih, ali sploh pri poročilih glavnega tajnika kake pomanjkljivosti, naj to nemudoma naznanijo na urad glavnega tajnika, da se v prihodnje popravi.

Društveno glasilo je "GLAS NARODA".

IZ URADA GLAVNEGA TAJNIKA S. D. P. ZVEZE.

PREMEMBE ČANOV IN ČLANIC PRI SPODAJ NAVEDENIH DRUŠTVIH SLOV. DEL. PODP. ZVEZE.
Za mesec januar 1912.

PRISTOPILI:

"Boritelj" štev. 1 Conemaugh, Pa.
Josipina Zupančič, cert. 2297, oddelek 1. Anton Modic, cert. 2420, oddelek 1. —

"Pomočnik" štev. 2 Johnstown, Pa.
Kristina Avsec, cert. 2380, oddelek 1. —

"Zavedni Slovenec" štev 4. Lloydell, Pa.
Josip Modic, cert. 2413, oddelek 1. — Andrej Mikina, cert. 2412, oddelek 1. —

"Avstrija" štev. 5 Ralphton, Pa.
Franc Otoničar, cert. 2428, oddelek 1. — Franc Mencinger, cert. 2429, oddelek 1. —

"Zvesti bratje" štev. 6 Garrett, Pa.
Marija Istenič, cert. 2368, oddelek 1. —

"Planinski raj" štev. 8, Primero, Colo.
Anderj Simčič, cert. 2318, oddelek 1. — Ivan Stefančič, cert. 2422, oddelek 1. — Ivan Božič, cert. 2424, oddelek 1. —

"Josnaj Poljana" št. 10 Brownsville, Pa.
Josip Dimec, cert. 2375, oddelek 1. —

"Danica" štev. 12, Heilwood, Pa.
Josip Pub, certifikat 2392, oddelek 1.— Alojzij Klemenčič, cert. 2393, oddelek 1.— Ivan Švigelj, cert. 2394, oddelek 1. — Mato Marković, cert. 2421, oddelek 1. —

"Večernica" štev. 13, Baggaley, Pa.
Dragotin Jandačič, cert. 2389, oddelek 1. Franc Sovansky, cert. 2391, oddelek 2. —

"Moj dom" štev. 14, Orient, Pa.
Josip Stulec, certifikat 2369, oddelek 1. —

"Slovan" štev. 15 Sophia, Colo.
Helena Raspolič, cert. 2382, oddelek 1. —

"Zvon" štev. 18. Braddock, Pa.
Franc Habič, cert. 2229, oddelek 1. —

"Nada" štev. 20 Huntington, Ark.
Matija Ogradij, cert. 2378, oddelek 2. —

"Od bola do zmage" štev. 22, La Salle, Ill
Josip Račič, cert. 2416, oddelek 1. — Matija Bildhauer, cert. 2417, oddelek 1 Jernej Ocepek, cert. 2418, oddelek 1. — Ivan Hribar, cert. 2419, oddelek 1. —

"Delavec" štev. 25 Rock Springs, Wyo.
Martin Kolobovs, cert. 2403, oddelek 2. Josip Selak, cert. 2404, oddelek 1. — Forijan Gartner, cert. 2405, oddelek 1. — Franc Gartner, cert. 2406, oddelek 1. —

"Miroljub" štev. 27, Diamondville, Wyo.
Franc Pevec, cert. 2387, oddelek 1. — Franc Vadnjal, cert. 2388, oddeek 1. — Andrej Jankovič, cert. 2389, oddelek 1. —

"Habsburški sinovi" štev. 28 S. Brownsville, Pa.
Franc Narobe, cert. 2385, oddelek 1. — Mihael Sinkar, cert. 2383, oddelek 1. — Karol Kl[illegible], cert. 2384, oddelek 1. —

"Trpin" štev. 30 Curransville, Kans.
Mihael Bezgovšek, cert. 2370, oddelek 2. —

"Sloga" štev. 31, Delagua, Colo.
Franc Vardijančič, cert. 2399, oddelek 1. Josip Vardijančič, cert. 2400, oddelek 1, —

"Zeleni vrt" štev 32, Palisades, Colo.
Lovrencij Grabnar, cert. 2401, oddelek 1. —

"P. P. Planinski raj" štev. 35. Lorain, O.
Franc Duša, cert. 2408, oddelek 1. — Anton Longar, cert. 2409, oddelek 1. — Ivan Švet, cert. 2410, oddelek 1. — Toni Kerhin, cert. 2411, oddelek otroški. —

"Ljubljana" štev. 37 Barberton, Ohio.
Alojzij Meglič, cert. 2381, oddelek 1. —

"Dobri bratje" štev. 38 Bridgeport, Ohio.
Anica eBnde, cert. 2379, oddelek otroški. —

" Sokol" štev. 39 Neffs, Ohio.
Andrej Pojed, cert. 2407, oddelek 1. —

"Jutranja zvezda" štev. 41 Cleveland, O.
Franc Rodič, cert. 2414, oddelek 1. — Alojzij Perman, cert. 2415, oddeek 1. —

"Mladi Slovenec" štev. 42. Oglesby, Ill.
Ivan Sternig, cert. 2371, oddelek 1. — Josip Gorišek, cert. 2372, oddelek 1. — Martin Hartel, cert. 2373, oddelek 1. —

"Sava" štev 43. Portage, Pa.
Ivan Prašnikar, cert 2386, oddelek 2. —

"Triglav" štev. 44 Tercio, Colo.
Anton Rošč, cert. 2402, oddelek 1. —

"Mirni Dom" štev 45. Johnstown, Pa
Ignacoj Pečjak, cert. 2367, oddelek 1. —

"Slovenski Bratje" štev. 47 Avella, Pa.
Alojzija Dolinar, cert 2398, oddelek 1. —

"Slovenski mladeniči" št. 48 Aurora, Ill.
Josip Jakoš, cert. 2395, oddelek 2. — Alojzij Bučar, cert. 2396, oddelek 1. —

"Clevelandske Slovenke" št. 49 Cleveland O
Neža Perko, cer. 2376, oddelek 1. — Marija Ščinkovec, cert 2377, oddelek 1.—

"Delavec" štev. 51 Cleveland, Ohio.
Matevž Žnidaršič, cert. 2425, oddelek 1. Karol Bončar, cert. 2426, oddelek 1. — Karol Skufca, cert. 2427, oddelek 1. —

PRESTOPILI:

Od dr. št. 16 Ivan eCglar cert. 7 k dr. št. 1. — Alojzij Butara, cert. 766 k dr. štev. 1.
Od dr. št. 11 Franc Stražišar cert. 1184 k dr. št. 5.
Od dr. št. 31 France Valentič, cert. 1612. k dr. št. 8.
Od dr. št. 2 Valentin Negro cert. 59 k dr. št. 9.
Od r. št. 23 Ivan Korošec, cert. 988 k dr. št. 11.
Od dr. št. 4. Frank Meglič, cert. 349, k dr. št. 11.
Od dr. št. 22 France Kristan, cert. 716 k dr. št. 49. — Franc Zupan, cert. 772 k dr. št. 42.
Od dr. št. 30. Josip Ražen, cert. 1582, k dr. št. 50. — Martin Simončič, cert. 1653, k dr. št. 50. — Ferdinand Konuc, cert. 552 k dr. št. 27.
Od dr. št. 32 Peter Benedikt, cert. 919. k dr. št. 50.
Od dr. št. 41 Ivan Rebolj, cert 1237 k dr. št. 39.

SUSPENDIRANI:

Od dr. št. 1: Franc Fink, cert. 12. — Alojzij Zitnik, cert. 46. — Jernej Lindič, cert. 348. — Franc Vavtar, cert. 881. — Jakob Smrekar, cert. 122. — Martin Birk, cert. 1215. — Vid Rovanšek, cert. 1210.
Od dr. št. 7.: Anton Turk, cert 698. — Josip Bončar, cert. 304. — Matija Pavlin cert. 719.
Od dr. št. 8: Ivan Rus, cert. 607.
Od dr. št. 11: Ivan Škol, cert. 316.
Od dr. št. 12: Peter Mihalič, cert. 2118. — Ivan Budanr, cert 1515.
Od dr. št. 15: Mihael Pribošič, cert 2018
Od dr. št. 20: Franc Manfried, cert 1791.
Od dr. št. 22.: Anton Krištof, cert. 626 — Anton Prše, cert. 677. — Julij P[illegible] cert. 866. — Franc Cvetan, cert. 1621. — Ivan Zagorec, cert. 1625. — Mihael Krištof, cert. 1860. — Ivan Zadel. cert 1979.
Od dr. št. 24: Karol Telban, cert. 1342. — Ivan Paludnjak cert. 1947.
Od dr. št. 27: Ivan Homan, cert. 1655.
Od dr. št. 28.: Pavel Šabec, cert. 1868.
Od dr. št. 31: Ivan Buršec, cert. 658. — Leon Černi, cert. 1146. — France Žele, cert. 1880.
Od dr. št. 33: Andrej Kaus, cert. 1866.
Od dr. št. 37 Franc Znidaršič, cert. 1528.
Od dr. št. 40: Ivan Cebin, cert. 1688.
Od dr. št. 41: Josip Frank, cert. 1761. — France Juh, cert. 2199. — Jakob Žele, cert. 2196. — Anton Fink, cert. 1809.
Od dr. št. 42. Maks Galletti, cert. 1979. — Franc Novak, cert. 1945. — Ivan Meglič, cert. 1601.
Od dr. št. 44: Franc Rebolj, cert. 403. — Josip Skrle, cert. 1559. — Jakob Novak, cert. ? ?
Od dr. št. 47: Rudolf Božič, cert. 1596.
Od dr. št. 49 Marija Prhne, cert. 2077. — Franc Dobrotinšek, cert. 2116. — Ivan Cirer, cert. 2117. — Anton Strukelj, cert. št. 2128.

ODSTOPILI:

Od dr. št. 20. Anton Zore, cert. 2312.

ČRTANI:

Od dr. št. 1 Stefan Calič, cert 1608.
Od dr. št 11 Rudolf Dolenc, cert. ? ?
Od dr. št. 14 Ivan Svab, cert. 614.
Od dr. št. 15: Josip Morela, cert. 775. Leopold Morela, cert 396. — Jakob Arh, cert. 1298.
Od dr. št. 23. Josip Škrjanec, cert. 1861.
Od dr. št. 26: Ivan Belihar, cert. 1331.

— 2 —

Od dr. št. 41 Ivan Ziherle, cert 1426.
Od dr. št. 42 Franc Stefančič, cert 1598.

ZOPET SPREJETI:

K dr. št. 8. Ivan Berlič, cert. 220.
K dr. št. 14. Franc Mavretič, cert 1960.
K dr. št. 44 Franc Košir, cert 1548.
K dr. št. 50 August Cheleznik, cert. 2127. — Anton Sraj, cert. 2130. — Martin Drnovšek, cert. 2218.

UMRLI:

Franc Vegant, cert. 1536, član društva "Orel" štev. 40, umrl dne 5. januvarja 1912. vzrok smrti: srčna bolezn.

POMOTOMA PRIOBČENI ZA MESEC DECEMBER.

Jelovčan Josip, član dr. št. 34 cert. 1072 Jelovčan Franc, cert. 1075 kot črtani.
Josip Junc, član dr. št. 5. cert. 1805, kot odstopil.

SPLOŠNO GLASOVANJE.

glede nameravanega društva v New Alexandria, Pa. se je udeležilo 45 društev glasovanje, ter so glasovala sledeče.
ZA sprejetje v S. D. P. Zvezo 38 društev, PROTI sprejetju v S. D. P. Zvezo pa 7 društev, skupaj 45 društev, toraj se to društvo ne sprejme.

VSEM CENJENIM KRAJEVNIM TAJNIKOM NA ZNANJE.

Ko sem upeljal nov sistem poslovanja, kateri bode odgovarjal vsem oddelkom pri organizaciji, mi je dalo veliko posla predno sem vse to zamogel izvršiti. Naj mi blagovole oprostiti, ako je katera stvar nekoliko zaostala, upam, da v kratkem času nastopi lepo in redno poslovanje med krajevnimi društvi in glavnim uradom. Istotako bodem pričakoval tudi od tajnikov krajevnih društev, da mi bodo točno poročevali vse premembe pri istih, osobito priporočam, da vsaki tajnik naj točno in vestno izpolni mesečno poročilo, ker to je največje važnosti za poslovanje. Velikokrat katero društvo člana suspendira, črta, ali da sam odstopi itd, ter ga ne javi po mesečnem poročilu, vsled tega pridemo z številom članov pri istem društvu v navskrižje.
Glede prijavljenja bolnikov mora biti vsaka prva listina, to je "DOCTRORS CERTIFICATE" po obolenju ali prijavljenju bolnika društvenemu tajniku izročena ter po istemu poslana v glavni urad v teku 15. dni. Velikokrat se pripeti, da je član že ozdravel in šele po preteku enega meseca se izmisli ter jo odda ali pa pošlje društvenemu tajniku. Vedite da se take bolniške podpore po naših pravilih ne izkazujejo, in vsak član, kateremu je kaj do bolniške podpore, naj se drži reda in predpisa, saj je lahko vsakemu razumljiv.
Pri nakazovanju bolniških podpor, je čas merodajen, od časa, ko se bolnik javi pri društvenem tajniku, pravila str. 22. točke 2, 3, 4, 5, itd. so dovolj jasne po katerih se izvolite ravnati v takih slučajih. To blagovolite pojasniti vsakemu članu, da ne bo nepotrebnega nezadovoljstva.

V zadnjem času sem prejel tudi nekatere pritožbe posameznih članov, da se jim krivica godi pri njihovih društvih. Z takimi zadevami glavni tajnik nima nič posla, take zadeve naj si društvo samo reši, ali pa naj se obrne na glavni porotni odbor S. D. P. Zveze, kateri je postavljen v te svrhe.
Nekatera društva niso poslala še imenik in naslove krajevnih uradnikov, ter kateri dan oziroma nedeljo v mesecu imajo svoje seje. Prosim iste da to store kakor hitro mogoče, ker to mi veliko olajša moje poslovanje. Bolje je tudi v vseh ozirih ker je vsakemu razvidno v imeniku, kedaj da isto društvo zboruje.
V ostalem pa priporočam vsem uradnikom in članom S. D. P. Zveze, da delujejo v prid in dobrobit naši organizaciji, ter za napredek in prosveto našemu narodu.

Z bratskim pozdravom

Viljem Sitter,
glavni tajnik.

ZAPISNIK

seje glavnega odbora S. D. P. Zveze, dne 16. februarja 1912.

Pričetek seje ob 6.30 zvečer. Bili so navzoči odborniki: Mihael Rovanšek, Jakob Kocjan, Viljem Sitter, Alajz Bavdek, Ivan Pajk, Ivan Brezovec in Andrej Vidrih.

Brat predsednik otvori sejo, točno o zgorej označeni uri, na to vpraša tajnika, kaj da imamo danes važnega za rešiti Brat tajnik pojasni, da je več stvari za rešiti, glavna stvar pa da so računi.

Tajnik čita pismo od dr. št. 8. nanašajoče se radi br. Frank Starača. Gre se radi bolniške podpore, koja mu je bila preložena radi nezadostnega časa bivanja v Zvezi, namreč še ni bil član 90 dnij. Vname se debata, po kojiej koncu se sklene na predlog brata Pajka, da se ne izplača podpora, ako pa izkaže št. police (cert), da je bil F. S. član Zveze 90 dnij, potem seveda, ako se je vedel po pravilah, je opravičen do podpore.

Taj. čita pismo dr. št. 9. V pismu prosi br. Feliks Volčko da bi mu se izplačevala podpora še nadalje in to na račun smrtnine. (Br. Feliks Volčko je bolan že nad leto dnij) po $1.— na dan, kakor do sedaj, ter kolikor bode vzel podpore, za toliko bode njegova smrtnina krajša, ozir. dobe toliko manj njegovi dediči ako umre, v slučaju pa da ozdravi, bi bil še nadaje rad član Zveze in pod krajšo smrtnino ter premembo oporoke. Vname se debata, koje se vdeleže vsi končani debati, da se ravnamo po pravilah. Predlog podpiran po br Iv. Brezovec-u. Br. Jakob Kocjan eš doda k predlogu, da se mu izplača odpravnina, ako je neozdravljiv, ter preneha po pravilah biti član Zveze, vendar pa lahko voli, da se mu da odpravnina, v obrokih ali takoj. Ako se mu denar hrani, se samo hrani, član Zveze preneha biti z dnem ko je spoznan neozdravljivim. Predlog br. Pajka in dodatek Kocjanovega sprejeto.

Tajnik čita pismo dr. št. 16 o zadevi br. ? Gola. Društveni tajnik zahteva v imenu brata Gula, da se naj mu izplača odpravnina, ali naj se na kak drug način ukrene. Ker se je že o tem razpravljalo in ni prišlo do zaključka, stavi br. Pajk predlog, da se zadeva reši. Po krajši debati se sklene soglasno da mora glavni tajnik pisati v rojstni kraj brata Gulja na merodajno mesto za pojasnilo radi njegove starosti in to radi dvomljive starosti.

V sobo stopi Jos. Svoboda. Za vston prosi brat Frank Šega, član dr. št. 1. Vston se mu dovoli.

Dalje čita tajnik pismo dr. št. 19 v zadevi brata Ignac Koščak. Brat Pajk predlaga da se mu izplača podpora, toda ne tako da bi dobil polovico bolnik, polovico pa zdravnik, kajti z zdravnikom mi nimamo v takih slučajih nič govoriti. (Opomba pisca: Sploh je pa prišlo jako dvomljivo zdravljenje na uho, ter da je dotični zdravnik bolnika zamazal namesto ozdravel.) Predlog podpiran po bratu And. Vidrih in br. Jak. Kocjan. Sprejeto. Društvu se pa naroči, da pošlje bolnika v bolnišnico bolniško nakaznico, ka jo zdravniki izpolnejo.

Br. Sitar stavi vprašanje kaj iz članicami, koje so pristopile že pred duro konvencijo? Brat Pajk stavi predlog, da koja ima že prošnjo v glavnemu uradu, so iste veljavne le do 1. aprila. Predlog podpiran in sprejet. (Dodatek pisca: Take članice, koje so že vpisane v društva in so bile zdravniško preiskane, ter niso še plačale pristopnine, naj to store takoj ker po novem aprilu so take prošnje razveljavljene.)

Tajnik čita pismo tajnika društva št. 27. Društveni tajnik vprašuje radi nekega rojaka, koji je bil svoječasno bolan, toda sedaj je zdrav, kar tudi zdravnik potrdi, da je sedaj popolnoma zdrav. Radi tega vprašuje društvo, se li sme dotičnika sprejeti. Sklene se da se sprejme, ako ga zdravnik spozna zdravim in da isto potrdi vrhovni zdravnik.

Dalje pismo dr. št. 33 vlede Jožefa Lavriča, radi odvzetja bolniške podpore. Ta zadeva se da porotnemu odboru.

Drugo pismo dr. št. 33 od br. Frank Kralj se odda porotnemu odboru.

Pismo dr. št. 38 nanašajoče se na zadevo Karol Lavička, koji je bil črtan, za časa, ko je bil črtan se je ponesrečil ter potem pristopil nazaj v društvo. Sedaj društvo vpraša, kako s tem članom urediti, je li opravičen do podpore ali ne? Brat Jak Kocjan predlaga, da ni opravičen do podpore, ker je zbolel za časa črtanje. Podpirano in sprejeto soglasno. (Dodatek pisca: Vsi člani Zveze so prošeni da vpoštevajo pravila strani 32, 33 in 34 in to dokler so zdravi, da ne bode nepotrebnih neprilik).

Brat Šega vpraša, li sme tudi govoriti med brati. Da se mu beseda.

Pismo dr. št. 21 tikajoče se računov med društvom in Zvezo. Zadeva reši tajnik. Zadeva dr. št. 43 se da tajniku.

Brat Jos. Svoboda poroča o zadevi umrlega brata Jožefa Šila, koji je bil član dr. št. 4. Vname se debata, koje se vdeleže vsi zborovalci. Po končani debati se, kakor že na zadnji seji sklene, da se to prepusti prihodnji konvenciji v razrešitev. Brat Pajk poroča, da je Zveza zopet naročila nekaj znakov, posrečilo pa se je jih dobiti nekoliko ceneje, zatorej se bodejo tudi ceneje prodajali. Se vzame na znanje in odobri.

Tajnik in blagajnik predložita Zvezine račune. Ker se pa računi ne vjemajo, se ne pride do zaključka, pusti se, da se stvar razišče in pride do točnosti.

Konec seje ob 10.20 zvečer.

Alojzij Bavdek, zapisnikar.

Opazka stavca: Vsled posebne prošnje zapisnikarja, dobesedno nastavljeno.

Kje je MARIJA MODIC? Doma je iz Velikih Blok štev. 38 na Kranjskem. Slišal sem, da je pred nedolgo prišla iz stare domovine. Prosim cenjene rojake, da mi javijo nje naslov, ali naj se mi pa sama javi. — John Rudolf, Box 31, Lobelia, W. Va. (29-2—4-3)

POTREBUJEM KROJAČA

v starosti od 20 do 35 let, ki je zmožen popravljati in likati oblekе. Plača po zmožnosti moža. Delo je stalno.

John Blažič,
297 Prior Ave., St. Paul, Minn.
(2-5—3)

Velika zaloga vina in žganja.

Marija Grill

Prodaja belo vino po.....70c. gallon
črno vino po .....50c. "
Drožnik 4 galone za.....$11.00
Brinjevec 12 steklenic za.....$12.00
4 gal. (sodček) za $10.00
Za obilno naročbo se priporoča

MARIJA GRILL,
5308 St. Clair Ave., N. E., Cleveland, O

COMPAGNIE GENERALE TRANSATLANTIQUE.

Francoska parobrodna družba.
Direktna črta
do Havre, Pariza, Švice, Inomosta in Ljubljane.
(Express Parniki)

"LA LORRAINE" "LA TOURAINE" "LA BRETAGNE" na dva vijaka.

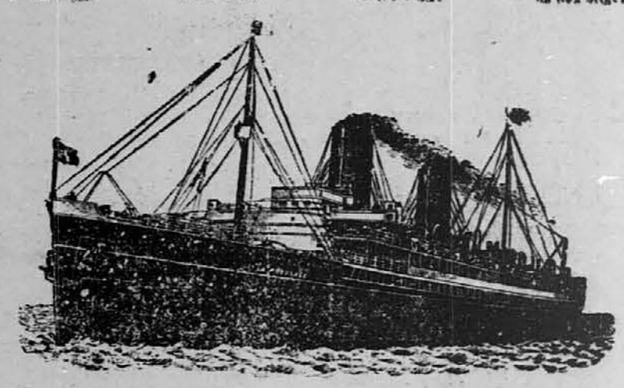

Poštni parniki so:
"LA BRETAGNE" "LA GASCOGNE" "CHICAGO" na dva vijaka.
Glavna agencija: 19 STATE STREET, NEW YORK,
corner Pearl St., Chesebrough Building

Parniki odplujejo od sedaj naprej vedno ob četrtkih iz pristanišča štev. 57 North River in ob sobotih pa iz pristanišča 84 North River, N. Y.

*LA SAVOIE 7. marca 1912. *LA TOURAINE 28. marca 1912.
*LA PROVENCE 14. mar. 1912. *LA SAVOIE 4. aprila 1912.
*ESPAGNE 21. marca 1912. *LA PROVENCE 11. apr. 1912.

POSEBNA PLOVITBA V HAVRE:

Parnik ROCHAMBEAU odpluje spomala 57 2. marca ob 3. uri pop.
Parni kNIAGARA odpluje s pomola 84 dne 14. marca ob 3. uri pop
Parnik CHICAGO odpluje s pomola 57 dne 23. marca ob 3. uri pop.
Parnik ROCHAMBEAU odpluje s pomola 57 dne 30. marca

*Parniki z vsemi zaznamovani imajo po dva vijaka.

Avstro-Amerikanska črta
(preje bratje Cosulich)
Najpripravnejša in najcenejša parobrodna črta za Slovence in Hrvate

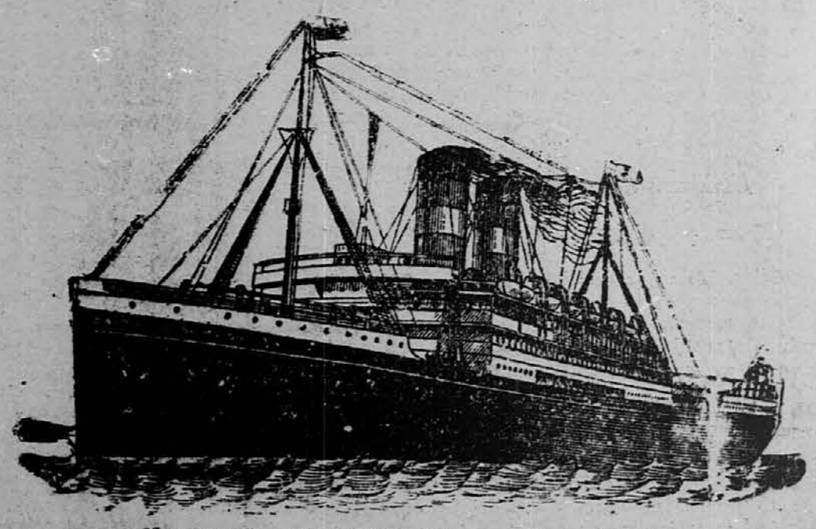

Novi parnik na dva vijaka "MARTHA WASHINGTON"

Regularna vožnja med New Yorkom, Trstom in Reko.

Vsi spodaj navedeni novi parobrodi na dva vijaka imajo brezžični brzojav:
ALICE, LAURA, MARTHA WASHINGTON, ARGENTINA, OCEANIA.
KAISER FRANZ JOSEF I. odpluje prvič iz New Yorka dne 20. aprila 1912.

Cene voznih listov iz New Yorka za III. razred za dve osebe

TRSTA.....$35.00
LJUBLJANE.....35.00
REKE.....35.00
ZAGREBA.....36.25
KARLOVCA.....36.25

Za Martha Washington stane $35.00 vsak.
II. RAZRED do
TRSTA ali REKE: Martha Washington $65.00. drugi $50 do $60.

Phelps Bros. & Co., Gen. Agents, 2 Washington Street, NEW YORK.