PRIMORSKI DNEVNIK

Poštnina plačana v gotovini
Abb. postale I gruppo

Cena 60 lir

Leto XXIV. Št. 138 (7031)

TRST, torek, 11. junija 1968

PO VČERAJŠNJEM POGOVORU S SARAGATOM

Rumor je sprejel mandat za sestavo nove vlade

Danes se sestane s predstavniki PSU in PRI - Težavna in verjetno dolgotrajna pogajanja, ker socialisti vztrajajo in nočejo v vlado

Mariano Rumor

RIM, 10. — Predsednik republike Saragat je danes poveril mandat za sestavo vlade tajniku KD Rumorju, ki je pooblastilo sprejel. V uradnem sporočilu je rečeno, da gre za mandat, ki naj ima za cilj ugotoviti še nekatera vprašanja med strankami in da bo Rumor čimprej ponovno poročal predsedniku republike.

Ostalo je namreč odprto bistveno vprašanje, saj socialisti vztrajajo na stališču, ki so ga sprejeli na zadnjem zasedanju centralnega komiteja, ko so odobrili resolucijo, da ne bodo več sodelovali v vladi.

Rumor je imel že danes več razgovorov in se je predvsem sestal z vodilnimi predstavniki stranke: predsednikom Scelbo, predsednikom vlade Morom, obema namestnikoma tajnika KD, ter predsednikom senata pogovarjal pa se je tudi s predsednikom poslanske zbornice Pertinijem.

Po razgovorih je namestnik tajnika KD Piccoli dejal, da so obravnavali z Rumorjem sestavo vlade levega centra, kot je sklenilo vodstvo KD, in torej gre za tribarvno vlado, kar pa je seveda odvisno od razgovorov s predstavniki PSU in PRI.

Ti razgovori se bodo pričeli jutri ob 10. uri, ko bo Rumor na sedežu demokristjanske skupine v poslanski zbornici sprejel socialistično delegacijo, v kateri bosta oba sotajnika in predsednika obeh skupin parlamenta. Popoldne pa se bo Rumor sestal z La Malfo, ki bo zastopal republikance.

Iz vseh vesti izhaja, da z imenovanjem Rumorja za sestavljavca nove vlade še zdaleč niso rešena bistvena vprašanja, zaradi katerih bo tudi sedanja vladna kriza nedvomno dokaj dolga. Zanimivo pa je dejstvo, da so ime Rumor omenili med posvetovanji s Saragatom tudi socialistični predstavniki, ki pravijo, da gre za odgovornosti krščanske demokracije kot celote in da naj tudi najodgovornejši ljudje v večinski stranki prevzamejo najbolj izpostavljena mesta in s tem zagotove, da se bodo sporazumi spoštovali. Zelo verjetno bo prišlo sedaj do dolgotrajnih in težavnih pogajanj in morda pomeni enobarvna vlada, ki bi jo socialisti od zunaj podpirali resnično rešitev iz nastalega položaja vse do kongresa socialistične stranke, ki bo predvidoma oktobra.

Socialistična skupina v senatu je sklenila predložiti načrt reforme pravilnika, tako da bi se delo pospešilo. V tej zvezi pravijo, da bi to lahko služilo kot osnova za obnovljeno sodelovanje med skupinami levega centra.

Zvečer so se končala pogajanja za obnovitev deželne uprave v dolini Aosti. Novo upravo bodo sestavljali demokristjanski in socialistični svetovalci ter svetovalci krajevne grupacije, ki skupaj razpolagajo z 19 mesti, medtem ko ima KPI 7 mest, PSIUP 1, Union valdotaine pa šest mest; oba liberalca se bosta verjetno glasovanja vzdržala. Volitve v tej deželi so bile mesec dni pred splošnimi političnimi volitvami.

INAM je izdelal anketo o zdravstvenem zavarovanju v zadnjih desetih letih. Iz teh podatkov izhaja, da se je število zavarovancev povečalo v razdobju 1958 do 1967 od 21 na 30 milijonov, lekarniških storitev od 115 na 357 milijonov in njih vrednost od 51 milijard na 304 milijarde lir. Število zdravniških obiskov se je povečalo od 57 na 111 milijonov plačali so za 1,5 milijona sprejemov v bolnišnice, sedaj pa jih je 3,3 milijona, pri čemer se je izdatek zvišal od 55 na 328 milijard lir. Leta 1958 se je vsak zavarovanec poprečno zatekel petkrat letno k zdravniku, sedaj pa se desetkrat.

Delegacija CGIL v Severnem Vietnamu

RIM, 10. — Iz Severnega Vietnama se je vrnila sindikalna delegacija CGIL, ki jo je vodil tajnik poslanec Lama in v kateri sta bila sindikalista Mario Dido in Gino Guerra. Lama je ob povratku povedal, da gre za vrnitev obiska, saj so bili severnovietnamski sindikalisti v Rimu novembra lanskega leta. Italijanska sindikalna organizacija pa je odpotovala v Vietnam 23. maja. Lama je obrazložil vtise, ki so jih dobili pri ogledu mest ter v razgovorih s sindikalnimi in političnimi funkcionarji. Predvsem je poudaril, da je zelo težko orisati stanje v državi, kjer se bore neprekinjeno že 23 let. Sledovi ameriškega bombardiranja so povsod. Vsi mostovi so porušeni, v mestih ni več železnic, cest, in vsako poslopje kaže sledove bomb ter raket. Vendar meni, da so bile posledice obratne, kot so jih pričakovali Amerikanci. Okrepilo se je borbeno ozračje in kjer je bil most, sta sedaj dva, pa čeprav zasilna, ki pa omogočata kamionom prehod. Podobno je s šolami. Samo v Hanoju so poslali iz mesta 175 tisoč učencev in jih premestili na kmetije.

Milanski študentje zasedli rektorat

MILAN, 10. — V poznih popoldanskih urah so milanski visokošolci ponovno zasedli sedež rektorata državne univerze v Ul. Festa del Perdono. Da zasedbe je prišlo po zborovanju študentov humanističnih fakultet, ki so sklenili na ta način odgovoriti dvoumnemu zadržanju fakultetnega sveta, ki ni hotel zavzeti stališča do študentskih zahtev.

Kongres Mednarodne zveze založnikov

V Amsterdamu se danes prične 18. kongres Mednarodne unije založnikov. Tematika razprav bo «knjiga, založnik in občinstvo».

Pozornost bodo posvetili tudi šolski knjigi. Tako bo Dietrich Herst (Nemčija), obravnaval vprašanje odnosov med založniki in državo glede učnih knjig. *Italijanski poročevalec Mario Casalini bo govoril o* problemu šolskih knjig na področju jezikovnih manjšin *in bo primerjalno razložil rešitev, ki so jih razne države v tem pogledu osvojile. Ta predmet razprav bo živo zanimal tudi slovensko skupnost v Italiji ob ugotovitvi, da na slovenskih šolah vprašanje šolskih priročnikov in knjig ni bilo doslej še dokončno rešeno, predvsem pa ni bilo organsko urejeno.*

BONN, 10. — Danes so se pričeli razgovori med ZDA in Zah. Nemčijo o plačevanju stroškov za ameriško vojsko v Nemčiji. Američani zahtevajo prispevek 3,4 milijarde nemških mark, Nemci pa so pripravljeni kupiti za dve milijardi ameriških zakladnih vrednostnih papirjev in za 400 milijonov mark pa orožja.

Indijski predsednik v Beogradu

BEOGRAD, 10. — Predsedniku Indije dr. Zahimu Huseinu, ki je danes opoldne prispel na petdnevni uraden obisk v Jugoslavijo, so bile ob prihodu izkazane najvišje časti. Poleg predsednika Tita in njegove soproge so visokega gosta na beograjskem letališču pozdravili predsednik zvezne skupščine Milentije Popović, predsednik zveznega izvršnega sveta Mika Špiljak, član sveta federacije Ivan Gošnjak, državni tajnik za zunanje zadeve Marko Nikezić in druge osebnosti.

Kljub deževnemu vremenu se je na ulicah Beograda zbralo precej ljudi, ki so toplo pozdravili predsednika prijateljske Indije na poti z letališča v rezidenco na Dedinju. Predsedniku Indije je bila danes na slovesni seji zvezne skupščine izročena zlata plaketa v spominu na njegovo bivanje v Beogradu. Nocoj je predsednik republike maršal Tito priredil v palači zveznega izvršnega sveta v Novem Beogradu slovesen sprejem. Uradni razgovori med Titom in Zahirom Huseinom in njunimi sodelavci se bodo pričeli jutri dopoldne.

Brandt v Avstriji

DUNAJ, 10. — nemški zunanji minister Brandt je prišel na uraden obisk v Avstrijo, od koder bo v sredo odpotoval na prvi uraden obisk v Jugoslavijo. Na letališču na Dunaju ga je pozdravil avstrijski zunanji minister Kurt Waldheim.

PO OSMIH DNEH FAKULTETE ZOPET ODPRTE

Študenti in delovni ljudje soglasno odobravajo Titov govor

Tito je ugotovil, da so bile demonstracije študentov posledica prepočasnega reševanja številnih vprašanj

BEOGRAD, 10. — Fakultete beograjskega vseučilišča bodo nadaljevale jutri po osemdnevni prekinitvi normalno delo. To je sklenil rektor beograjske univerze po sinočnjem govoru predsednika Tita, ki je naletel na splošno odobravanje.

Predsednik republike je v svoji sinočnji izjavi na beograjski radioteleviziji podobno kot drugi politični forumi pokazal vse razumevanje za zahteve študentov, toda za razliko od vseh ostalih ni rekel «ali», temveč je dejal, da je upor študentov razumljiv. Tito ni namreč niti z besedo obsodil načina demonstracij, ki so jih študenti zbrali, da bi opozorili na pereča vprašanja. Nasprotno, priznal je, da so dogodki prehiteli predsedstvo in izvršni komite CK ZKJ, ki sta o položaju, ki je postajal vedno resnejši zaradi prepočasnega reševanja nekaterih perečih vprašanj, izbrala celo posebno komisijo, ki bi morala analizirati stanje in 14. junija objaviti poročilo.

Tito je izrazil prepričanje, da je upor študentov spontan. Postopoma pa so se po njegovem mišljenju v študentsko gibanje vrinili razni sovražni elementi od najreakcionarnejših do najekstremnejših. «Toda lahko rečem, je dejal Tito, da je devetdeset odstotkov študentov poštena mladina, ki pa je nismo v zadostni meri upoštevali, temveč smo nanjo gledali kot na šolsko mladino, za katero še ni nastopil čas, da se vključi v družbeno življenje.» Dogodki v Novem Beogradu, so po besedah Tita, «mnoge udarili po glavi, nekatere več nekatere manj», ki so se pričeli zavedati, kaj bi bilo, če delavski razred ne bi bil tako zaveden, če ne bi razumel težav, če bi nastopal tako, kot so nastopili študentje. Tito ni skrival, da so študentovske demonstracije škodovale ugledu Jugoslavije v svetu. Istočasno pa je z zadovoljstvom ugotovil, da delavci v svojih protestnih pismih soglašajo z zahtevami študentov. «Zato moram reči, da sem srečen, da imamo tak delavski razred in da imamo tako zavedno mladino.» Dogodki na beograjskem vseučilišču, je ugotovil Tito, so pokazali, da je 90 odstotkov mladine tako zavednih, da ne dovoljuje raznim djilasovcem, rankovićevcem, maocetungovcem in podobnim, da bi jih izkoriščali v svoje smotre. Tito ne soglaša z mišljenjem nekaterih, ki sodijo, da je do upora študentov prišlo pod vplivom dogodkov v Franciji, v Nemčiji, na Češkoslovaškem in drugod, temveč sodi, da je to odraz domačih slabosti in nerešenih vprašanj, ki so se nakopičile zaradi njihovega prepočasnega reševanja.

Glede neljubih dogodkov v Novem Beogradu je Tito izjavil, da je potrebno zadevo preiskati in da mora biti vsak, ki je kriv ne glede na to, kdo je, za to odgovoren. Tito je obljubil študentom, da se bo zavzel za rešitev vprašanj, ki so jih postavili, in jih pozval, naj mu pri tem pomagajo, kajti kot se vidi iz njegovih besed, često v vodilnih krogih ni dovolj enotnosti, ko gre za uresničevanje prej soglasno sprejetih sklepov.

Da o gibanju beograjskih študentov in o odmevu, ki ga je pustilo, ni enotnega mišljenja, dokazuje tudi sporočilo izvršnega odbora SZDL Jugoslavije, ki se odločno ločuje od članka njenega lastnega organa, t.j. beograjske «Borbe», objavljenega danes pod naslovom «Mlado žito in plevel». Izvršni odbor SZDL Jugoslavije meni, da je ta članek v nasprotju s stališčem, prikazanim v sporočilu skupne seje predsedstva in izvršnega komiteja SZDLJ z dne 6. junija in v nasprotju z duhom sinočnje predsednikove izjave.

Sicer pa je govor Tita naletel na soglasno odobravanje študentov, ki so govoru predsednika sledili na posameznih fakultetah. Govor Tita je okrog 2000 študentov, zbranih v dvorani pravne fakultete pozdravilo z več kot desetminutnim aplavzom, zatem pa so se študentje podali na malo križišče pred fakulteto in ob zvokih množičnih pesmi zaigrali kolo. Podobno je bilo tudi na drugih fakultetah. V študentovskem naselju v Novem Beogradu se je po Titovem govoru spontano zbralo okrog 10.000 študentov, ki so ob skandiranju «Mi smo Titovi, Tito je naš» enodušno pozdravili rektorja beograjske univerze dr. Ivanovića, ki je obvestil študente, da bodo fakultete jutri normalno nadaljevale delo.

Na mnogih fakultetah so se študentje danes na zborih zmenili, da se že jutri, na drugih pa čez teden dni pričnejo izpiti.

Govor predsednika Tita je naletel na enodušen odmev in odobravanje delovnih ljudi, kar potrjujejo številne brzojavke delovnih kolektivov in posameznikov predsedniku Titu.

B. B.

Atentator na Dutschkeja poskusil samomor

BONN, 10. — Atentator na Rudija Dutschkeja Josef Bachmann je naredil v zaporu poskus samomora. Našli so ga na tleh brez zavesti in okrog vratu je imel žico svojega radijskega aparata. Bachmann je ob aretaciji izjavil, da je nameraval Dutschkeja ubiti, kasneje pa se je premislil in je dejal, da sta se skregala in da je v prepiru potegnil samokres in pričel streljati.

Dutschke je zapustil berlinsko bolnišnico in se je odpeljal z letalom v Švico, kjer se bo zdravil v nekem sanatoriju. Njegovo zdravstveno stanje je na splošno dobro, vendar mu je krogla poškodovala nekatere možganske centre, tako da se ne spomni niti nekaterih najbolj preprostih izrazov.

Bivši predsednik Bidault se je vrnil v Pariz

ROBERT KENNEDY POČIVA NA POKOPALIŠČU V ARLINGTONU

Zahteve za strogo nadzorstvo nad prodajo strelnega orožja

Lani so Američani kupili dva milijona kosov strelnega orožja - S puškami ali samokresi je bilo ubitih 6.500 oseb - ZDA bodo zahtevale izročitev Earla Raya, ki je obtožen umora Luthra Kinga

WASHINGTON, 10. — Senatorja Roberta Kennedyja so v nedeljo pokopali na pokopališču Arlingtonu, kjer je pokopan tudi njegov brat John Kennedy.

Pogreba se je poleg članov družine udeležilo okoli 2.000 prijateljev, ki so prišli s posebnim vlakom iz New Yorka v Washington. Vlak, ki je vozil krsto pokojnika, je prišel v Washington z veliko zamudo, ker je zaradi ogromne množice na raznih postajah moral voziti počasneje. V mestu Elisabeth pa se je dogodila nesreča: dve osebi sta namreč našli smrt pod kolesi vlaka, ker sta se preveč približali tračnicam.

Na poti do Arlingtona se je pogrebni voz ustavil pred Lincolnovim spomenikom, kjer je velika množica črncev prepevala svoje duhovne pesmi. Tudi po washingtonskih ulicah se je nabrala ogromna množica, posebno črncev. Na pogrebu je bila tudi žena nedavno ubitega črnskega voditelja Martina Luthra Kinga.

V nedeljo zjutraj je v Washingtonu skupina podivjanih mladeničev napadla osebnega šoferja Roberta Kennedyja, ga pretepla in okradla. Šofer se je vračal domov, potem ko je bil 24 ur v službi zaradi pogreba Roberta Kennedyja. Mladeniči so ga ustavili, udarili po obrazu s palico in mu odnesli listnico.

V New Orleansu je katoliški nadškof Philip Hannan izjavil, da so številni prijatelji Kennedyjeve družine pozvali senatorja Edwarda Kennedyja, naj prekine svojo politično kariero. Dodal pa je, da ne ve, kaj senator namerava.

Medtem se nadaljuje preiskava proti morilcu Kennedyja, ki je strogo zastražen v posebni celici. Oblasti ne dajejo nobenih izjav v zvezi s preiskavo, ker jim to izrecno prepoveduje poseben odlok sodišča.

Po umoru Kennedyja je veliko število Američanov prostovoljno izročilo oblastem strelno orožje. V vseh velikih mestih je policija javila, da so privatniki izročili svoje strelno orožje. Poleg tega so številni prodajalci orožja sporočili, da bodo opustili to trgovino.

Pravosodni minister Clark, številni poslanci in razne osebnosti so pozvali po televiziji volivce, naj «zasujejo pismi in po telefonu» senatorje in poslance svojih okrožij z zahtevo, naj odobrijo zakone s strogimi določbami za nadzorstvo nad prodajanjem strelnega orožja. Pri tem dodajajo, da bo samo na ta način kongres lahko premagal odpor raznih organizmov, ki nasprotujejo zakonodajnim ukrepom za omejitev prodaje orožja.

Senator Joseph Tydings je izjavil, da bo «samo ljudska volja lahko zdramila kongres iz njegove dremavice in ga prisilila, da se zave svoje odgovornosti». Pravosodni minister pa je po televiziji izjavil, da je absolutno potrebno za varnost ameriškega ljudstva, da kongres enkrat za vselej odobri načrt zakona za učinkovito nadzorstvo nad prodajo vseh vrst orožja. Kakor je znano, je kongres takoj po atentatu na Roberta Kennedyja odobril zelo spremenjen zakon proti zločinom, ki ga je bil predložil predsednik Johnson. Kongres je namreč zavrnil predlog, naj se prepove kupovanje pušk in karabink po pošti.

Pravosodni minister Clark je po televiziji izjavil, da so Američani kupili lani dva milijona kosov strelnega orožja in da je bilo 6.500 oseb ubitih s puškami ali samokresi. Pripomnil je, da je bilo na Japonskem, ki šteje nad sto milijonov prebivalcev, lani skupno samo 50 žrtev strelnega orožja.

Senator Thomas Dodd je opozoril, da bo število umorov in poizkusov umorov naraščalo, če ne sprejmejo strogih ukrepov, na podlagi katerih bi morali registrirati vse strelno orožje in prepovedati kupovanje orožja po pošti. Dodal je, da namerava predložiti v tem smislu načrt zakona. Pripomnil je, da je treba odločno nastopiti, da se odpravi sedanje stanje, ki dela iz Amerike deželo umorov in nasilja.

Egiptovska agencija Srednji vzhod je v soboto javila, da je bil brat Kennedyjevega morilca Soliman Bishara Sirhan aretiran v Iraku in izročen jordanskim oblastem zaradi vohunstva v korist Izraela. V Amanu pa so danes zanikali te trditve. Pripominjajo, da je bil pred meseci dejansko aretiran v Iraku neki Soliman Sirhan, ki pa je bil potem izpuščen in da ni imel nič opraviti z vohunstvom

Iz Pnom Penha javljajo, da je kamboški predsednik Sihanuk sporočil, da je iz spoštovanja do družine Kennedy dal izpustiti dva ujeta ameriška vojaka, ki sta prekršila kamboško ozemlje.

Predstavnik ameriškega državnega departmaja je sporočil, da bodo ZDA predložile prihodnje dni zahtevo za izpustitev Earla Raya, ki so ga bili aretirali v Londonu. Dodal je, da bo ameriško poslaništvo v Londonu predložilo zahtevo in jo utemeljilo z obtožbo umora ali ropa. Zahtevo za izročitev bodo postavili na podlagi posebne angleško-ameriške pogodbe iz leta 1931.

Ray je v ZDA obtožen, da je kriv umora Martina Luthra Kinga. Poleg tega ga iščejo tudi oblasti države Missouri, ker je 23. aprila lani zbežal iz tamkajšnjega zapora, kjer je bil že osem let in je prestajal kazen dvajset let zapora zaradi ropa.

V Londonu so davi odredili izredno varnostno službo na sodišču v Bow Streetu, kamor so pripeljali Earla Raya. V notranjosti poslopja in okoli njega je bilo nad sto oboroženih policajev. Vse časnikarje, ki so vstopili, so skrbno preiskali in prav tako vsakogar, ki je prisostvoval procesu. Razprava je trajala samo eno minuto. Sodnik je odredil, da ostane Ray v zaporu in da ga 18. junija zopet pripeljejo pred sodišče.

Na podlagi britanskega zakona je Ray obtožen, da je na londonskem letališču uporabil ponarejen potni list, da so pri njem našli samokres brez orožnega lista. Pozneje so Raya odpeljali v londonski zapor Brixton.

Nov proces proti poveljnikom letalstva ZAR

KAIRO, 10. — Danes se je pričel nov proces proti načelnikom egipčanskega letalstva, ki jih dolže nevarnosti pri izpolnjevanju njih dolžnosti, zaradi česar je bila tako naglo poražena egipčanska vojska junija lanskega leta. Prva obsodba je bila izrečena februarja in je naletela na ogorčene proteste študentov in delavcev, ki so dejali, da je premila. Sedaj so ponovno pred sodiščem štiri maršali. Mahmoud, ki je poveljeval letalstvu in katerega so na prvem procesu obsodili na 15 let zapora, Labib ki je bil obsojen na deset let in ki je poveljeval protiletalski obrambi, Afifi, ki je bil načelnik štaba letalstva in Doghedi, ki je poveljeval vzhodnemu področju egipčanskega letalstva.

Vsi štirje so sedaj obtoženi pred vrhovnim vojaškim sodiščem, ki zaseda v osrednji vojašnici, proces je za zaprtimi vrati. Sodišču predseduje general Mahner el Rimali.

Študentje so priredili v nedeljo v Parizu ponovno manifestacijo z zahtevo po neodvisnosti in objektivnem poročanju radia in televizije

PO PREDLOŽITVI KANDIDATNIH LIST

Volilna kampanja v Franciji se je včeraj uradno začela

PARIZ, 10. — Opolnoči se je uradno začela volilna kampanja za politične volitve, ki bodo 23. in 30. junija. Danes dopoldne so javili, da je bilo uradno registriranih 2.298 kandidatov za 470 poslanskih mest. Manjkajo še podatki iz 17 prekomorskih okrožij.

Kandidature so takole razdeljene: komunistična stranka 470; PSU in skrajna levica 317; zveza demokratične levice (Mitterand) 395; razne levičarske skupine 52; zveza za obrambo republike (golisti) 462; napredek in moderna demokracija (center) 249; razne desničarske skupine 118; skrajna desnica 13; gibanje za reformo (Edgar Pisani) 42; tehnika in demokracija 58; drugi 122.

Bivši predsednik vlade Georges Bidault, ki se je po več letih izgnanstva vrnil v soboto v Francijo, je sporočil, da ne bo kandidiral na volitvah. Po njegovem mnenju ne bi smeli volivci voliti niti za golistične niti za komunistične kandidate, temveč bi morali dati glas centrističnim kandidatom ter kandidatom demokratične in socialistične zveze.

Moskovska «Pravda» komentira dogodke v Franciji in ugotavlja, da v Franciji še vedno traja socialna in politična kriza, čeprav je veliki val stavk počasi pojenjal.

List pravi, da ima sedanja kriza globoke gospodarske in socialne korenine. List pravi tudi, da oblasti in monopoli še dalje spletkarijo, s tem da zadostijo zahtevam nekaterih kategorij delavcev, medtem ko zavračajo podobne zahteve delavcev drugih sektorjev.

Po prvem pregledu kandidatur si lahko napravimo naslednjo sliko: 1. Levica gre na volitve z enako taktiko kakor lani. Komunisti in zveza levice so namreč navzoči s svojimi kandidati v vseh okrožjih. Novost je veliko število kandidatur PSU, ki upa da se bo okoristila zaradi posledic majskih dogodkov med delom komunističnih volivcev ali tistih, ki so glasovali za zvezo levice. Navzočnost PSU bi utegnila ustvariti težavne probleme pri obnovitvi volitev.

2. Ministrski predsednik Pompidou je izkoristil priložnost in pripravil načrt razširitve vladne večine po volitvah. Dejal je, da «zveza za obrambo republike» ni stranka in tudi ne odraz nobene stranke. Zato so kandidaturo odpustili poleg dosedanjim golističnim ali neodvisnim republikanskim poslancem tudi nekaterim censtrističnim poslancem ali nevpisanim, ki niso glasovali proti vladi. Poleg tega so med kadidati tudi nekateri, ki prihajajo iz tradicionalne levice, ali iz tiste desnice, ki se je ločila od de Gaulla med alžirskimi dogodki.

3. Vzporedno pa so neodvisni republikanci, ki jih vodi Giscard d'Estaing, poudarili svojo avtonomijo do pravovernih golistov. Gre za prvi poizkus ločitve.

4. V centru je nastal nov poizkus, ki ga je začel bivši golistični minister Pisani. Njegovi pristaši gredo na volitve v okrilju «gibanja za reformo» ter nameravajo voditi povsem avtonomno volilno kampanjo. Vendar pa so predložili premalo kadidatov, da bi mogli imeti v poslanski zbornici lastno parlamentarno skupino. Zato se bodo vključili v skupino «napredek in moderna demokracija», ki jo vodi Jacques Duhamel.

5. Desnica, ki je razdeljena med antigolizmom in strahom pred komunizmom, se je odrekla udeležbi na volitvah. Svojim pristašem so voditelji svetovali, naj pri prvih volitvah glasujejo za centristične zmerne ali «zvezne» kandidate. Pri ponovitvi volitev pa se niso še odločili kako naj glasujejo in bodo verjetno svetovali vzdržanje.

Član političnega urada KP Francije Etienne Fajon je po radiu izjavil, da zveza levice «ne more resno ali realistično postavljati zahteve, da bi imela pravico biti sama naslednica golistične oblasti, ker je stranka manjšine».

Fajon je nadaljeval: «Komunistična stranka ima zaupanje četrtine prebivalstva. Zveza nima višjega odstotka, verjetno ima nekoliko nižjega. Zaradi tega je edino demokratično nasledstvo golistične oblasti zveza vseh sil delavskega razreda in demokratičnih sil.»

OFENZIVA V JUŽNEM VIETNAMU

Osvobodilne sile nadaljujejo obstreljevanje Sajgona

ZDA so zelo povečale bombne napade na Severni Vietnam

SAJGON, 10. — Že deseto noč zaporedoma so osvobodilne sile v noči od nedelje na ponedeljek obstreljevale Sajgon. Številne rakete so padle osem kilometrov daleč od predsedniške palače. Ponoči so osvobodilne sile obstreljevale tudi ameriško letalsko oporišče Bien Hoa, kjer je bilo uničenih nekaj letal.

Na sektorju Ke Sanh so osvobodilne sile napadle ameriške položaje, na osrednji planoti pa so ameriški bombniki obstreljevali položaje osvobodilnih sil.

Tiskovna agencija osvobodilne fronte je sporočila, da so Američani uporabili 15. maja strupene pline na področju Mo Kay ob delti reke Mekong zaradi česar se je zastrupilo nad 500 oseb. Severnovietnamska tiskovna agencija pa javlja, da so ameriška letala bombardirala osmega maja v južnovietnamski vasi Vinh Kan otroški vrtec, v katerem je bilo mnogo civilistov. Ubitih je bilo 52, ranjenih pa 57. Drugih 14 civilistov je bilo ubitih v drugih vaseh, ki so jih ameriška letala bombardirala 7. in 25. maja.

Podpredsednik preiskovalne komisije o ameriških vojnih zločinih Fam Van Bach je v Hanoju izjavil, da so ZDA v veliki meri povečale svoje napade na Severni Vietnam. Dodal je, da v večji meri uporabljajo orožje, s katerim hočejo kolikor mogoče več uničiti in ubiti. Američani ravnajo najbolj brutalno in barbarsko. Dodal je, da napadajo predvsem civilne objekte.

Zatem je izjavil, da se področje bombardiranja razteza od 17. do 20. vzporednika v dolžini nad 300 kilometrov, kjer živi štiri milijone oseb. Pred 31. marcem je število ameriških napadov na vse severnovietnamsko ozemlje znašalo kvečjemu 250 na mesec med januarjem in marcem; po 31. marcu pa je število teh napadov na omenjenem področju narastlo na 3.500 v aprilu in na 4.700 v maju. Poleg tega se je povečalo število napadenih objektov. Do marca jih je bilo 2.000 na vsem ozemlju, aprila pa je njih število narastlo na 2.300, maja pa na 3.700 samo na omenjenem področju.

V Parizu je ameriški predstavnik zanikal trditve, da so bili v Parizu tajni razgovori med ameriškimi in severnovietnamskimi predstavniki. Dodal je, da je neki član ameriške delegacije, ki govori vietnamski jezik, tri ali štirikrat odšel v rezidenco severnih Vietnamcev, da izroči dokumente, med katerimi tudi prepis enega od Johnsonovih govorov, ki ga je bil zahteval voditelj severnovietnamske delegacije. Neki severnovietnamski delegat pa je obiskal ameriško poslaništvo, kamor je prinesel prepis programa osvobodilne fronte, ki ga je zahteval Harriman.

V Moskvi delegacija ČSSR

MOSKVA, 10. — Danes je prispela v SZ češkoslovaška vladna delegacija, ki jo vodi podpredsednik vlade Lubomir Strougal. Goste je na letališču sprejel podpredsednik vlade in predsednik «gosplana» Nikolaj Bajbakov, katerega je spremljal minister za zunanjo trgovino Patoličev.

Do obiska je prišlo na osnovi razgovorov med Dubčkom in Kosiginom o gospodarski reformi v ČSSR, ko se je češkoslovaška vlada obrnila na sovjetsko s prošnjo za pomoč z obsežnimi krediti, da bodo lahko obnovili gospodarski ustroj. Delegacija bo verjetno dokončno preučila to vprašanje, nakar je možno, da bo ČSSR zaprosila za tuje kredite.

V Pragi je predsednik Černik prisostvoval začetku novih televizijskih oddaj in je orisal program vlade kot dosledno demokratizacijo, vendar brez improvizacij. Omenil je rehabilitacije, ki predstavljajo «zgodovinsko obvezo» ljudstva. Na izrednem kongresu partije bodo obravnavali federativno ureditev družbe, takoj za tem pa bodo načrt ustavnega zakona predložili skupščini in bo zelo verjetno odobren 28. oktobra, na dan petdesete obletnice ustanovitve republike. Černik je obširneje govoril o vodstvu podjetij, pri čemer je omenil tudi sedanje načrte, da bi uvedli neke vrste delavskega samoupravljanja. Končno je dejal, da so ukinili predhodno cenzuro, vendar pa da bo vlada ščitila državne in vojaške tajnosti. Ščitila bo tudi osebe, ki bi bile žrtev neupravičenih napadov. Vlada sedaj zelo podrobno preučuje gospodarsko stanje in je ugotovila, da so nastale nekatere težave, ker se je v zadnjih mesecih produktivnost rahlo zmanjšala.

Seznam odobrenih prošenj za odškodnino po umrlih interniranc ih v nacističnih taboriščih

Nadaljujemo objavo izvlečka iz II. seznama priloge uradnega lista od 22. maja.

V drugem seznamu so odobrene prošnje svojcev umrlih v taboriščih, ali zaradi posledic internacije. Iz tega seznama objavljamo samo imena, leto in kraj njihovega rojstva, ne pa imen upravičencev, ki pa so objavljena v prilogi Uradnega lista. Kdor je vložil prošnjo in ima po zakonu pravico do odškodnine, ni pa v objavljenem seznamu navedeno ime umrlega svojca, lahko vloži priziv do 21. junija. Za umrle je priznana doba internacije 12 mesecev.

Za informacije in prizive, naj se prizadeti obrnejo na Združenje bivših interniran cev, na jugoslovanskem področju pa na občinsko zvezo borcev.

E

Emili Anna — Zgonik, 1903; Emili Ivan Edvard — Zgonik, 1900; Emili Marija — Repentabor, 1904; Engrassi Pio — Tavorjana, 1908; Erjavec Jakob — Šebrelje, 1909; Ermacora Romano Severino — Čedad, 1926.

F

Fabec Franc — Knežak, 1906; Fabian Leopold — Komen, 1915; Fabietti Tulio — Reka, 1923; Fabijan Viktor-Borut — Cerovlje (Istra), 1895; Fabretti Giovanni — Neme, 1903; Fabris Aldo — Neme, 1925; Fabris Peter — Rovinj, 1922; Fabris Pietro — S. Pier d'Isonzo, 1896; Fabris Valerio — Roč (Istra), 1904; Facchin Antonija — Pulj, 1902; Faletic Luigi — Šturmi, 1926; Faraguna Dusan — Šumberg (Labin), 1923; Faraguna Francesco — Faraguni (Labin), 1911; Faraguna Mario — Vines (Labin), 1913; Farber Davide — Gorica, 1906; Favretto Luigi — Umag, 1925; Fazarinc Vladimir — Trst, 1912; Farbero Rosa — Widrinka, 1883; Fattor Vittorio — Fojda, 1909; Feletti Giovanni — Tavorjana, 1914 Pellician Giuseppe — Milje, 1891; Feletig Natale — Grmek, 1926; Feluga Umberto — Izola, 1893; Feremac Tomo — Ferenci, 1905; Ferencic Liberato — Pazin, 1876; Ferfoglia Josip — Doberdob, 1902; Ferfolja Avgust — Sella delle Trincee (Kostanjevica), 1895; Ferfolja Josip — Miren, 1901; Ferfolja Vladimir Novo mesto, 1918; Ferletič Josip — Doberdob, 1908; Ferluga Antonio — Trst, 1913; Ferluga Vittorio — Trst, 1920; Ferrari Benito — Gorica, 1928; Filic Ivan — Kanfanar, 1910; Filipcic Anton — Kozjane, 1887; Filipig Francesco — Grmek, 1905; Fink Isacco — Gorica, 1907; Finzi Moise Roberto — Trst, 1881; Floranti Antonio — Dinjan, 1904; Firm Mihael — Kozjane, 1925; Flander Ivan — Zakojca, 1903; Flandia Ivan — Praproče, 1901; Flebus Olivo — Tavorjana, 1923; Floreancig Valentino — Grmek, 1902; Floris Luigi — San Vincenti, 1906; Floreani Luigi — Tržič, 1925; Fodor Lilly — Pulj, 1914; Fogar Pietro — Pulj, 1903; Floridan Ivan — Fuškulin, 1905; Fon Andrej — Trnovo, 1885; Fon Peter — Sela pri Volčah, 1899; Fonda Rodolfo — Piran, 1884; Fonda Vittorio — Trst, 1907; Fontanin Augusto — Fogliano, 1892; Fontanot Giovanni — Milje, 1873; Foraus Karel — Dolina, 1903; Foschia Alfredo — Tarčent, 1925; Foschiatti Gabriele — Trst, 1889; Franca Jožef — Gračišče (Dekani), 1902; Franceskin Angel — Sella delle Trincee (Kostanjevica), 1907; Francetic Ivan — Boljun, 1903; Franchi Maria — Trst, 1902; Franco Carlo — Gorica, 1922; Franco Emilio — Trst, 1920; Franco Enrichetta — Trst 1880; Franco Girolamo Carlo — Trst, 1873; Frandolic Andrej — Doberdob, 1899; Franetic Rudolf — Trst, 1902; Frank Anton — Trst, 1893; Frank Anton — Brezovo, 1893; Frank Edmund — Sušak, 1866; Franza Josip — Dol (Dekani), 1911; Franza Mario — Poletiči (Dekani), 1920; Franzi Antonio — Ronke, 1911; Franzin Giuseppe — Pazin 1884; Fratina Franc — Kreda (Kobarid), 1892; Frausin Mario — Milje, 1924; Freiberger Ada — Ada, 1876; Freiberger Alice — Trst 1870; Freiberger Gilda — Trst, 1871, Freiberger Olga — Trst, 1867; Frieta Giovanni — Majkusi, 1909; Frol Ivan — Jelšane, 1906; Fuccaro Ermenegildo — Reklanska dolina, 1908; Furlan Ivan — Devin-Nabrežina, 1920; Furlan Felice Rodolfo — Ločnik, 1889; Furlan Italo — Fogliano, 1920; Furlan Lino — Ronke, 1919; Furlan Ludvik — Slap, 1898; Furlani Francesco — Milje, 1902; Furlanič Bruno — Manzan, 1919.

G

Gabai Carlo — Trst, 1938; Gabai Luisa — Trst, 1941; Gaberscik Branko — Tolmin 1912; Gabrieli Carlo — Trst, 1917; Gabrielli Massimiliano — Devin-Nabrežina; 1906; Gadnik Franc — Grgar, 1908, Gandusio Giovanni — Koper, 1904; Garbelis Livia — Trst, 1921; Garribba Giuseppe — Čedad, 1921; Gaspardis Vittorio — Trst, 1893; Gasparic Josip — Moncalvo (Pazin), 1885; Gasparini Giuseppe — Pulj, 1891; Gaspercic Josef — Čezsoča, 1880; Gaspercic Josef — Bovec, 1898; Gaspich Giuseppe — Milje, 1892; Gatej Vincenc — Gornji Novaki (Idrija), 1911; Gaus Giovanni — Klana (Reka), 1891; Gentili Arrigo — Trst, 1907; Gentilli Davide — Trst, 1869; Gentilli Giuditta — Trst, 1870; Gentilomo Adele — Trst, 1883; Gentilomo Gisella — Trst, 1891; Gentilomo Iolanda — Split, 1905; Gervasi Guido — Neme, 1908; Gervasi Pietro — Neme, 1904; Gerzetic Antonio — Podgorje, 1929; Gerzina Jure — Rovinj, 1891; Gessi Romolo — Milje, 1922; Gherghetta Ferdinando — Pulj, 1900; Ghergolet Angelo — Štarancan, 1891; Gherlani Giuseppe — Zgonik, 1910; Gherli Antonio — Castelnuovo d'Istria, 1885; Ghermi Giuseppe — Tržič, 1900; Ghersi Giuseppe — Trst, 1883; Giacomini Antonio — Rovinj, 1904; Giaiotto Augenio — Folda, 1904; Gilli Francesco — Fažana, 1915; Giorni Luciano — Trst, 1908; Giraldi Paolo — Trst, 1912; Giuliani Giuseppe — Dolina, 1887; Giurissevich Benedetto — Materada, 1908; Giusto Guido — Neme, 1921; Glavic Francesco — Pazin, 1899; Glusic Romano — Glusiči, 1925; Glusic Vincenzo Paolo — Labin, 1926; Gobo Josip — Krpan (Labin), 1905; Godini Carlo — Kostanjevica, 1908; Gojtanic Miro — Jerolimi (Pazin), 1925; Golcich Artibano — Poreč, 1921; Goldfrucht Lea — Trst, 1903; Goldschmied Livio — Trst, 1913; Goldschmied Stefania — Trst, 1886; Goldschmiedt Giorgio — Trst, 1890; Golja Alojz — Ljubinj (Tolmin), 1890; Golja Petar — Veli Boljun, 1907; Golob Francesco — Idrija, 1925; Gombac Anton — Podgrad, 1921; Gombac Francesco — Javorje (Obrov), 1907; Gorchic Angela — Vrtojba, 1871; Gorkic Giovanni — Sovodnje, 1894; Gori Italico — Neme, 1913; Gorian Cristina — Krmin, 1907; Gorjan Tereza — Opatje selo, 1899; Gorlato Giovanni — Dinjan, 1907; Govek Kancijan — Rečica, 1900; Grahelj Peter — Pečine, 1913; Grahor Franc — Smarje, 1926; Grandi Nicolò — Rovinj 1919; Graziani Miroslavo — Podgora, 1908; Gregorac Enrico — Idrija, 1904; Gregorcic Jožef — Vrsno, 1883; Gregori Francesco — Trst, 1905; Gregori Mario — Podbonesec, 1922; Gregoric Jožef — Prvačina, 1879; Gregorin Angelo — Turjak, 1883; Gregorin Gagliano — Štarancan, 1913; Gregorin Umberto — Ronke, 1924; Gregorovic Josip — Draguč, 1907; Gri Antonio — Gorica, 1889; Grimaz Pietro — Ahten, 1913; Grinover Josip — Dolenje, 1906; Grion Luigi — Capriva del Friuli, 1920; Grmek Nikolaj — Auber, 1911; Grobisa Anton — Temenica, 1884; Grossa Floriano — Trst, 1914; Grossa Luigi — Capriva del Friuli, 1886; Grskovic Andjelo — Moščenice, 1908; Gruden Albert — Devin-Nabrežina, 1913; Gruden Federica — Devin-Nabrežina, 1918; Gruden Jožef — Drobočnik, 1906; Gruden Alojz — Šmihel, 1900; Gruden Rudolf — Vitovlje; 1915; Grusovin Mario — Gorica, 1921; Grzinich Karlo — Padna, 1922; Gubana Luigi — Podbonesec, 1907; Guerra Carlo — Fojda, 1915; Guion Ernesto — Podbonesec, 1914; Gulic Ludvik — Tomaj, 1913; Gustin Ivan — Trst, 1928; Gustincic Anton — Tatre, 1884; Gustincic (Gustini) Evgen — Zavrh, 1928; Gustincic Jožef — Tatre, 1901; Gustini Antonio — Podgrad, 1905.

H

Hering Natale — Trst, 1906; Hering Samuele Umberto — Trst, 1869; Hero Primo — Reka, 1926; Hervatic Giuseppe — Dolina, 1887; Hervatič Pierina — Dolina, 1921; Holzner Fabio — Trst, 1921; Hrast Andrej — Borjani, 1928; Hrast Giulio — Čiginj, 1914; Hresciak Antonio — Sežana, 1896; Hrvatic Antonio — Gornje Ležeče, 1926; Humar Anton — Sv. Duh pri Banjšici, 1887; Humar Ivan — Kneža, 1911; Humar Josef — Banjšice, 1882; Humar Julka — Lom pri Kanalu, 1908; Humar Stefan — Livek pri Kanalu, 1904.

I

Iacoboni Gisella — Trst, 1921; Iacoboni Sofia — Trst, 1920; Iacobuzio Giuseppe — Fojda, 1912; Iacuzzi Gino — Tavorjana, 1903; Iaconcich Gualtiero — Trst, 1926; Ianni Giacomo — Trst, 1953; Iavornich Giuseppe — Koper, 1904; Ierina Riccardo — Trst, 1902; Ilijasic Conrad — Reka, 1891; Inamo Ivan — Vipavski Križ, 1909; Ipavec Ana — Kuk-Ajdovščina, 1924; Ipavec Anton — Renče, 1891; Ipavec Stefania — Kuk, 1920; Iskra Anton — Podgraje, 1905; Iskra Anton — Žabiče, 1891; Iskra Franc — Rovinj, 1886; Iskra Ivan — Rovinj, 1903; Iskra Jožef — Sušak, 1909; Italia Raffaele — Trst, 1904; Iuretig Gildo — Podbonesec, 1910; Iussa Basilio — Špeter Slovenov, 1914; Iussa Orazio — Špeter Slovenov, 1909; Ivancic Anton — Huje, 1910; Ivancic Franc — Gabrovica, 1898; Ivancic Franjo — Žmin, 1912; Ivancic Maria — Kobarid, 1919; Ivancic Rudolf — Ladra, 1896; Ivancich Erminia — Mali Lošinj, 1911; Ivosic (Givossi) Attilio — Pulj, 1919.

J

Jadresko Anton — Jadreški, 1894; Jadresko Antonio — Jadreški, 1901; Jagodnik Giuseppe — Podgrad Ilirska Bistrica, 1901; Jaksetic Giovanni — Vrbica, 1905; Jakus (Giacuzzi) Giacomo — Korojba, 1895; Janko Sime — Urbani Poreč, 1896; Janovitz Silvio — Trst, 1869; Jarach Giulia — Trst, 1883; Jarc Ottone — Doberdob, 1928; Jardas Mario — Reka, 1914; Jardas Ottavio — Reka, 1926; Jasnic Francesco — Vipolže, 1909; Jedrejcic Franjo — Lindar Pazin, 1891; Jelen Luigi — Doberdob, 1904; Jelenic Basilio — Padena, 1903; Jelenic Ivan — Haluzina, 1906; Jelenic Mario — Trst, 1926; Jelenich Jozef — Kukurini Pičan, 1924; Jelercic Ivan — Renče, 1892; Jelincic Giovanni Casarsa, 1912; Jereb Blaz — Spodnja Kanomlja (Idrija), 1892; Jericijo Karel — Avče, 1897; Jerman Antonio — Trst, 1929; Jerman Francesco, Pomjan (Koper), 1904; Jerman Francesco — Pomjan (Koper), 1912; Jerman Giovanni — Šmarje pri Kopru, 1909; Jermol Viktor — Tolmin, 1908; Jeroncic Miroslav — Potravno (Nova Gorica), 1913; Jez Filippo — Gornja Kanomlja, 1903; Jez Luigi — Podbreg (Ajdovščina), 1891; Jona Elde — Trst, 1886; Jug Andrej — Čiginj, 1896; Jug Luca — Čiginj, 1885; Jurcan Pietro Rakovci (Pulj), 1922; Juricic Anton — Veli Turini (Labin), 1922; Juricic Martin — Kapelica (Labin), 1908; Jurincich Silvestro — Boršt (Marezige), 1908; Jurisevic Jozef — Golac, 1913; Jurissevich Antonio — Dolina, 1924; Jursic Rudolf — Borut (Pazin), 1891.

K

Kacin Jernej — Gornja Kanomlja, 1906; Kalc Anton — Kuteževo, 1898; Kanalec Anton — Volarji, 1899; Kandare Antonio — Zarečje (Il. Bistrica), 1902; Kante Vincenzo — Šmarje-Branik, 1896; Kapelj Joze — Kal-Postojna, 1909; Karis Carlo — Trst, 1912; Karlic Franjo — Brjani (Istra), 1882; Karoli Federico — Kal-Postojna, 1924; Kastelic Victor — Knežak, 1889; Katicic Attilio — Kržišče (Labin), 1915; Kaucic Angelo — Lipa-Komen, 1907; Kavalic Mirko — Butari, 1922; Kavcic Alojz Ciril — Ljubinj, 1895; Kavcic Andrea — Ljubinj, 1911; Kavcic Francesco — Zibrše-Goše, 1896; Kavcic Giovanni — Zabče-Tolmin, 1883; Kavcic Ivan — Ljubinj, 1893; Kavcic Ludvik — Gorica, 1908; Kavs Giovanni — Soča-Tolmin, 1895; Kazalac Josip — Bregi-Črišnjevica, 1912; Keber (ali Cheber) Alberti — Vrtojba · Rožna dolina, 1907; Kemperle Janez — Bača (Podbrdo), 1911; Kenda Justina — Poljubinj (Tolmin), 1905; Kenda Maria — Sužid-Kobarid, 1892; Kenda Venceslav — Lisec (Grahovo ob Bači), 1907; Kete Federico — Rihemberg, 1895; Kikelj Antonio — Stržišče, 1892; Kirn Rozalija — Čelje, 1926; Kirsic Anton — Kržišče (Labin), 1921; Klaj Anton — Miheliči (Poreč), 1927; Klapcic Josip — Nedelšcina (Labin), 1921; Klaric Ivan — Buzet, 1904; Klaucic Felice — Podgora, 1912; Klavzar Ivan — Zakojca (Idrija), 1873; Klein Norberto — Reka, 1927; Klein Oscar — Osek, 1892; Kleva Antun — Karinga (Pazin), 1911; Kliman Antonio — Jadreski-Pulj, 1908; Kliman Giacomo — Jadreski-Pulj, 1900; Klinkon Peter — Zatolmin, 1892; Klobas Miro — Drobezija (Buzet), 1908; Klobucar Franc — Prapetno, 1924; Kmet Justo — Zrenj, 1919; Knez Ana — Trnovo pri Kobaridu, 1876; Knez Anton — Srpenica, 1895; Knez Giovanni — Zgonik, 1885; Kobal Albino — Planina-Ajdovščina, 1927; Kobal Francesco — Erzelj-Ajdovščina, 1882; Kobal Giovanni — Erzelj-Vipava, 1910; Kobal Janez — Šentviška gora-Slap ob Idrijci, 1904; Kodelja Ivan — Duplje Ajdovščina, 1922; Kofol Avrelija — Grudnica, 1922; Kofol Lodovico — Selo pri Tolminu, 1899; Kogej Ivana — Vojsko-Idrija, 1889; Kogej Leopold — Vojsko-Idrija, 1905; Kogoj Nikolaj — Bilje-Nova Gorica, 1927; Kogovsek Carlo — Pregarje-Obrov, 1887; Kokot Franjo — Bregi (Labin), 1905; Kokot Ivan — Kokoti, 1913; Kokot Josip — Ceri (Istra), 1904; Kojanec Edoardo — Devin-Nabežina, 1939; Kolmanich Nicolò — Poljane, 1892; Komac Giovanni — Jablanica (Bovec), 1900; Komel Giovanna — Kromberk, 1925; Komel Giuseppe — Kromberk, 1919; Komel Ivan — Solkan, 1887; Komjanc Francesco — Šterverjan (Gorica), 1895; Komparic Josip — Mržan (Istra), 1916; Konestabo Franc — Pregarje (Obrov), 1884; Konestabo Franz — Pregarje (Obrov), 1904; Konic Antonio — Ozeljan (N. Gorica), 1910; Konjedic Giuseppe — Deskle (N. Gorica), 1910; Konjedic Stanislao — Plave, 1919; Koradin Albino — Selo, 1908; Koren Anton — Kosci, 1878; Koren Giuseppe — Podgorje, 1886; Koren Giuseppe — Magozd (Kobarid), 1898; Koren Marija — Kosci, 1888; Koren Pavla — Kosci, 1922; Korlevic Ivan — Jehnici (Poreč), 1892, Korva Andjelo — Mržan, 1914; Kos Daniele — Dolina, 1922, Kos Jakov — Šumber (Labin), 1904; Kosanc Pietro — Dekani (Koper), 1892; Kosara Josip — Rovinj, 1905; Koseto Anton — Labinci (Kaštelir), 1894; Kosmac Franc — Slap ob Idrijci, 1879; Kosmina Goffredo — Gorica, 1904; Kosuta Marija — Bukovica, 1894; Kovac Francesco — Postojna, 1884; Kovacic Andrej — Drobočnik, 1895; Kovacic Franc — Dornberg, 1906; Kovacic Giuseppe — Idrija, 1882; Kovacic Henrik — Komen, 1888; Kovacic Luigi — Smrje (Prem), 1895; Kovsca Anton — Col, 1896; Kozljan Giuseppe — Golesovo (Istra), 1898; Kozljan Matteo — Golesovo (Istra), 1924; Kozorog Giuseppe — Volče (Tolmin), 1907; Kracina Jozefa — Stanovišče, 1917; Kragelj Andrej — Poljubinj, 1895; Kragelj Ivan — Čiginj, 1900; Kragelj Miroslav — Sela pri Volčah, 1920; Kraicar Giuseppe — Boljunec, 1896; Kralj Giovanni — Dornberg, 1921; Kranjc Franc — Staro Selo (Kobarid), 1898; Kranjc Luigi — Opatje selo, 1904, Kravanja Franc Čezsoča, 1886; Kravanja Vilivald — Kal Koritnica, 1921; Kravos Ana — Male Žablje, 1895; Kravos Giuseppe — Trst, 1908; Kristancic Antonio — Višnjak, 1879; Krizaj Anton — Orehek, 1895; Krizaj Friderik — Zagon, 1905; Krizaj Raffaele — Stara gora, 1904; Krizanac Josip — Križanci, 1902; Krnjus Josip — Pazin, 1910; Krosnjak Edvard — Cerovlje, 1920; Krosnjak Rudolf — Cerovlje, 1922; Krsevan Dominik — Branik, 1902; Krsulja Albert — Mali Turni, 1924; Krutej Giuseppe — Trst, 1915; Kruzic Giovanni — Lovran, 1906; Kugler Maddalena — Reka, 1933; Kumar Albin — Gorica, 1914; Kumar Ludvik — Trst, 1881; Kupez Giuliano — Trst, 1895; Kurincic Ignac — Idrsko, 1885; Kunz Carlotta — Reka, 1901; Kuscer Andrea — Potoki, 1893; Kutin Gabriele — Žaga, 1911.

L

Labignan Pietro — Berkaz (Pazin), 1925; La Coppola Carmine — Ortanova, 1912; Ladavaz Jožef Pazin, 1901; Lampronti Marco — Trst, 1873; Lapanje Filip — Srednja Idrija, 1882; Laparini Ermanno — Trst, 1919; Lascak Srečko — Ročinj, 1926; Lasic Angela — Graben (Vrtojba), 1917; Lasic Camillo — Vrtojba, 1909; Lasic Stanislav — Tolmin, 1910; Laufer Bianca — Bolho, 1881; Laurencig Pietro — Neme, 1918; Lavrencic Benedetto — Potoki (Kobarid), 1896; Lavrencic Marijan — Trst, 1914; Lavrencic Mario — Doberdob, 1903; Lavrencic Rodolfo — Doberdob, 1895; Lavrencic Rodolfo — Doberdob, 1924; Lazaric Anton — S. Vincenti (Istra), 1906; Lazaric Ivan — Kršan, 1885; Leban Aleksander — Col, 1909; Leban Alfonz — Devin-Nabrežina, 1903; Leban Anton — Kambreško, 1893; Legovich Giraldo — Kaštelir, 1912; Legovich Metodio — Višnjan, 1904; Leksan Anton — Bukovje, 1909; Lemut Janez — Gozd, 1913; Lena Luigi — San Canzian d'Isonzo, 1909; Lena Luigi — Reka, 1923; Lenardon Armando — Ronke, 1914; Lenic Josip — S. Vincenti, 1920; Lettig Odorico — Rezija, 1923; Levi Alberto — Trst, 1876; Levi Alfredo — Trst, 1908; Levi Amelia — Trst, 1864; Levi Angelo — Trst, 1882; Levi Emilia — Trst, 1906; Levi Raffaele Attilio — Trst, 1892; Levi Raffaele Carlo — Trst, 1892; Levi Riccardo — Trst, 1879; Levi Sergio — Trst, 1911; Levi Simone Mostar, 1869; Levi Zoe — Trst, 1885; Liber Riccardo — Zagreb, 1917; Licen Giovanni — Trst, 1910; Licen Luigi — Rihemberk, 1886; Licul Anton — Šumber (Labin), 1901; Licul Ivan — Labin, 1906; Licul Josip — Šumber (Labin), 1926; Liebman Pietro — Trst, 1867; Liebman Pietro — Trst, 1894; Ligovic Anton — Flengi (Vrsar), 1909; Ligovic Antonio Flengi (Vrsar), 1909; Ligovich Antonio — Prodani, 1904; Likar Ivana — Vojsko 1919; Likar Peter — Vojsko, 1887; Lipold Giovanni — Podgrad, 1900; Lipschitz Eugenio — Reka, 1883; Lipuscek Maria — Zadlaz (Tolmin), 1928; Locchi Antonio — Pazin, 1880; Logar Anton — Vrbica, 1902; Logar Stanislava — Ajdovščina, 1928; Lonzar Nevio — Koper, 1921; Loredan Guido — Milje, 1919; Loria Guido — Trst, 1904; Lo Russo Natale — Trst, 1926; Lovriha Vittorio — Dolina, 1910; Lowenthal Eugenia — Trst, 1880; Lowenthal Paolina — Trst, 1872; Lowenthal Vittorio — Trst, 1874; Lowy Enrico — Trst, 1876; Lowy Lidia — Trst, 1901; Lozar Vera — Vrtovin, 1920; Luca Giuseppe — Trst, 1923; Ludvik Anton — Rjavče, 1898; Ludvik Martin — Rjavče, 1881; Luft Adolf — Rovinj, 1888; Lukac Jordan — Tinjan (Dekani), 1926; Lukan Pavel — Godovič, 1902; Lukez Ivan — Padena, 1878; Lunetta Giuseppe — S. Pietro Patti, 1899; Lupini Federico — Mavhinje, 1924; Lussi Edoardo — Pulj, 1912; Lust Fanni — Trst, 1903; Lutman Remigio — Trst, 1909; Luznik Viktorija — Usnik (Tolmin), 1914; Luzzatto Anna Paolina — Gorica, 1864; Luzzatto Eugenia — Gorica, 1863; Luzzatto Rosalia — Trst, 1871.

M

Macan Michele — Vodnjan, 1911; Machne Olga — Tatre, 1903; Machnich Giovanni — Dekani, 1879; Macor Esmeraldo — Trst, 1921; Macorig Giuseppe — Farra, 1913; Madussi Davide — Rstenj 1893; Maestro Gemma — Trst, 1907; Maestro Ida — Trst, 1910; Maglica Giovanni — Golac, 1915; Maglica Giuseppe — Golac, 1908; Maglica Pietro — Dobriči, 1915; Mahne Antonio — Tatre, 1909; Mahne Giacomo — Tatre, 1901; Mahne Mario — Trst, 1914; Makarovic Francesco — Avče, 1898; Makarovic Jožef — Kanal, 1909; Makuc Angel — Pratetno (Trebuša, 1923; Makuc Franc — Kromberk, 1891; Makuc Ludvik — Logaršče, 1912; Maiani Vittorio — Trst, 1919; Mainardis Dante — Gradiška, 1899; Maion Paolo — Podbonesec, 1905; Maizan Umberto — Trst, 1911; Malic Claudio — Ronke, 1927; Malic Pavel — Vrtojba, 1927; Maligoj Pavla — Smast (Tolmin), 1919; Maljevac Stanislav — Kuteževo, 1918; Mamilovic Martin — Jelovice, 1915; Manetti Carlo — Trst, 1901; Manfreda Andrej — Poljubinj (Tolmin), 1886; Manfreda Ivan — Poljubinj, 1881; Manfreda Rozina — Poljubinj, 1917; Manganaro Luigi — Manzan, 1920; Mania Ilario — Ronke, 1869; Manjas Vito — Tavorjana, 1831; Manzin Antonio — Dinjan, 1904; Manzocco Giacomo — Neme, 1909; Marassi Francesco — Gorica, 1901; Maraston Anton, — Vižinada, 1910; Maraz Luigi — Grahovo, 1919; Marc Franc — Planina, 1896; Marc Rudolf — Kozina, 1915; Marcatt Giovanni — Tržič, 1920; Marcheria Ernesto — Trst, 1898; Marcheria Raffaele — Trst, 1927; Marchese Natale — Troina, 1893; Marchesi Stanislav — Oprtalj, 1923; Marchi Luigi — Gorica, 1902; Marchig Angelo — Sovodnje, 1909; Marcocchia Bruno — Zauer, 1905; Marcolin Renato — Trst, 1912; Marcuzzi Olinto — Brdo, 1920; Marcuzzi Sergio — Fogliano, 1927; Marfan Leopold — Bregi, 1907, Margutti Luciano — Čedad, 1917; Markezic Dominik — Pregara (Istra), 1897; Markezic Florjan — Pregara (Istra), 1908; Markic Anton — Ukanje, 1904; Markocic Alberto — Slapnik (Brda), 1913; Markocic Anton — Fojana, 1921; Maric Antonio — Marici (Kanfanar), 1889 Marini Corrado — Krmin, 1897 Marinze Ottavio, Milje, 1913, Marion Vladko — Buzet, 1923; Mariotti Attilio — Fogliano, 1921; Mariotti Italo — Čenta, 1926 Marotti Sigismondo — Padena, 1903, Marsetic Emanuele — Osp, 1912; Marsiglio Gino — Trst, 1883, Martellanc Josip — Šempeter pri Gorici, 1893; Martellani Vladimir — Trst, 1905; Martincic Leon — Močeniška Draga, 1906; Martincic Romualdo — Cerovo, 1906, Martinelli Rodolfo — Tržic, 1890; Martinello Ernesto — Čenta, 1922 Martinig Antonio — Sovodnje, 1906; Martinig Giuseppe — Sovodnje, 1926; Martinuzzi Faliero — Turjak, 1910; Marusic Andrea — Štandrež pri Gorici, 1886, Marusic Franc — Opatje selo, 1890; Marusic Stjepan — Musalec (Poreč), 1920; Marussi Mario — Trst, 1883; Maruzin Antonio — Maruzini (Kanfanar), 1904; Marvini Italo — Gorica, 1926; Marzari Giovanni — Buje, 1903; Mase Cornelio — Trst, 1925; Masseni Francesco — Vrsar, 1896; Masserotti Antonio — Trst, 1905; Matko Alojz — Zarečje, 1894; Matkovic Franjo — Gračišče (Pazin), 1922; Matika Guglielmo — Kanfanar, 1913; Mattarelli Enea — Benkovac, 1902 Mattersdorfer Alfredo — Reka, 1885, Mattessich Giorgio — Zader 1925; Mattioli Albino — Boljunec, 1900; Matuchina Pietro — Reka, 1901; Mauri Maria — Bača 1906; Mauri Mario — Gorica, 1922, Mauri Nikolaj — Bača, 1903; Mauri Stefan — Bača, 1879, Mavec Anton — Lokev, 1919; Maver Pierina — Plave, 1900; Maurencic Cirillo — Gorica, 1902; Mavri Anton — Jesenica (Ponikve), 1905; Mavri Mihael — Gorje, 1902 Mavric Basilia — Dobrovo, 1908; Mavric Emil — Plesivo, 1909, Mavric Terezija — Vrtojba, 1899; Mayer Guido — Trst, 1910, Mayer Rosa — Trst, rojena l. 1874; Mayer-Grego Elda — Trst, 1885; Mazgon Josip — Idrija, 1905 Mazora Ana — Breginj, 1921; Mazzalors Emilio — Trst, 1895; Mazzan Antonio — Bokordiči (Istra), 1898; Mazzi Carlo — Trst, 1899; Mazzucco Italo — Brigi (Istra), 1926; Medeot Igino — Farra d'Isonzo, 1921; Medos Just — Dvori, 1914; Medvedic Zora — Klana, 1920; Medvescek Ivan — Deskle, 1905; Melinc Martin — Trnovo pri Kobaridu, 1874; Melinc Tereza — Rožek (Trnovo), 1909; Melissa Remo — Podbonesec, 1923; Melli Bella Vittoria — Trst, 1875; Melon Giovanni — Novigrad (Istra), 1904; Menasse Davide Vittorio — Trst, 1876; Menna Claudio — Reka, 1921; Menon Maria — Krmin, 1894; Mercandel Celestina — Milje, 1905; Merlich Antun — Buzet, 1918; Mersecchi Francesco — Komen, 1896; Mervic Bogomir — Ozeljan, 1920; Mervic Francesco — Ozeljan — 1899; Merzek Andrea — Komen, 1916, Merzek Luigi — Hruševica, 1900; Metlika Ernesto — Trst, 1908; Metlikovec Anton — Volčji grad, 1889; Mezgec Anton — Mrše, 1921; Mezgec Giuseppe — Trst, 1904; Mezghez Giuseppe — Vižinada, 1891; Mezzetti Giusto — Sv. Anton (Koper), 1912; Mezzorana Francesco — Gorica, 1907; Miani Guerrino — Grožnjan, 1911; Miazzi Mario — Trst, 1886; Micali Mattia — Zabrežec, 1896; Michelstaedter Rachele — Trst, 1877; Michlstaedter Ada — Trst, 1890; Miedi Augusto — Trst, 1891; Mihalic Anton — Podgrad, 1905; Mihelj Danilo — Solkan, 1919; Mihelj Romano — Trst, 1927; Miklavec Carlo — Podgrad, 1916; Mikuljan Zvonimir — Faraguni (Labin), 1908; Mikus Alojzij — Gozd (Ajdovščina), 1887; Milanovic Basilio — Padena (Labin), 1926; Milch Desiderio — Reka, 1923; Milch Emilio — Komaron, 1882; Miletic Anton — Šumber, 1913; Miletic Giovanni — Labin, 1907; Miletic Giuseppe — Marčiljani, 1910; Miletic Stefan — Marčiljani, 1913; Milevoj Carlo - Kranci (Labin), 1907; Milevoj Milan — Vines, 1920; Milevoj Pasquale — Jadreski 1908; Milkovic Angela — Trst, 1907; Milic Vladimir — Raša, 1912; Millo Giuseppe — Milje, 1914; Milost Franc — Grgar, 1889; Milostnik Viktor — Reka (Il. Bistrica), 1925; Milovan Michele — Zabroni (Istra), 1890, Minerbi Menotti Moise — Trst, 1875; Miniussi Alida — Tržič, 1923 Miniussi Angelo — Fogliano, 1914; Misan Clara — Trst, 1902; Miscic Giuseppe — Senik (Gorica), 1909; Miskovic Antonio — Banjole (Pula), 1909; Misigoi Evaristo — Trst, 1905; Mislej Ivan — Veliko polje, 1898; Mizzan Mario — Pazin, 1903; Mladenich Marcello — Reka, 1920; Mlakar Anton — Porezen, 1907; Močnik Franc — Idrija, 1912; Mocolo Mario — Cres 1925; Modesti Antonio — Tržič, 1925; Modrijan Henrik — Idrija, 1905; Modrusan Antonio - Modrusani (Kanfanar), 1894; Modrusan Božo — Krmed, 1897; Modrusan Ivan — Modrusani (Rovinj), 1899; Modrusan Josip - Modrusani, 1920; Modrusan Petar - Modrusani, 1902; Mofardin Božo — Mofardini (Pazin), 1925; Mohorovic Giuseppe — Sv. Martin (Labin), 1901; Mohorovic Ivan - Veli Turini, 1907; Mohorovic Ivan — Mali Turini (Labin) 1921; Mohorovic Josip — Veli Turini, 1915; Mokole Andrea — Nabrežina, 1915, Moimas Giorgio — Ronke, 1927; Montanari Alberto — Trst, 1936; Montiglia Alice — Split 1902; Montiglia Elda — Split, 1894; Montiglia Giulia — Split, 1838, Montiglia Irma — Split, 1905 Montiglia Lina — Split, 1884, Moraldi Carlo — Trst, 1896; Moratti Giovanni Pietro — San Pier d'Isonzo, 1915; Morich Onorino - Tržič, 1923; Morpurgo Abram Alberto — Trst, 1863; Morpurgo Alice Annetta — Trst, 1891; Morpurgo Carlo — Trst, 1890; Morpurgo Elda — Gorica, 1883; Morpurgo Elena — Trst, 1875, Morpurgo Emma — Gorica, 1866, Morpurgo Emma — Trst, 1891 Morpurgo Carlo — Gorica, 1920 Morpurgo Gina — Trst, 1887, Morpurgo Marco — Trst, 1861; Morpurgo Maria Giorgina — Trst 1908; Morpurgo Miriam Marianna — Trst 1857, Morpurgo Umberto — Trst 1913; Moscarda Giuseppe — Fažana, 1904; Moscarda Rocco — Pulj, 1910, Moschion Massimiliano — Sv Kancjan, 1907; Mosetti Giuseppe — Vrtojba, 1901, Mozetic Kamila — Bilje, 1927; Mozetic Jožef — Renče, 1895; Mozetic Mario — Vrtojba, 1915; Mozetic Vilma — Renče, 1925; Mozina Andrea — Trst, 1918; Mozina Boleslavo — Trst, 1914; Mrak Pierina - Trst, 1890; Mrsnik Ivan — Prem, 1903; Mugerli Antonio — Vrhovlje, 1896; Mukerli Sirio — Krmin, 1921; Murer Vittorio — Trst, 1919; Murovec Agostino — Grahovo, 1929; Muzlovic Severin — Škofije, 1927.

N

Nacinovic (Nacinelli) Albino — Labin, 1919; Nacinovic Andjelo — Strmac, 1922; Nacinovic Anton — Sumbrezi 1906; Nacinovic Giacomo — Strmac, 1925; Nanut Angelo — Štandrež pri Gorici, 1905; Nanut Boris — Sovodnje, 1925; Nanut Guglialmo — Štandrež, 1899; Nanut Ludvik — Sovodnje, 1899; Nathan Rogers Romeo — Trst, 1878; Negrisin Bruno — Tržič, 1926; Nemac Giuseppe Planjave, 1904; Nemaz Roko — Planjave 1902; Nemec Franc — Šempeter, 1896; Nemec Rok — Bukovica, 1890; Neri Ernesto — Trst, 1904; Nezich Mate — Nugla, (Roč), 1887; Nimis Antonio Leonardo — Neme, 1907; Nimis Antonio — Neme, 1912; Nimis Domenico — Neme, 1924; Noacco Gaetano — Tipana, 1908; Norbedo Celio — Kaštelir, 1919; Novacco Giuseppe — Izola, 1922; Novello Antonio — Milje, 1914.

O

Oblath Bianca Maria — Trst, 1907; Okmaca Srečko — Kringa, 1900; Ongaro Federico — Krapna (Raša), 1901; Orel Giovanni — Gradnje (Sežana), 1908; Osmo Davide — Trst, 1901; Ostruzzi Maria — Zgonik, 1922; Ota Daniele Kroglje, 1925; Otocan Mario — Sanvincenti, 1894.

P

Pachlich Giovanni — Materada, 1904; Pacor Giuseppe — Ronke, 1921; Pahor Anton — Selo na Krasu, 1895; Pahor Antonio — Dol 1892; Pahor Danica — Selo, 1925; Pahor Federico — Opatjeselo, 1921; Pahor Franc — Renče, 1890; Pahor Ivan — Opatjeselo, 1892; Pahor Jožef — Selo na Krasu 1900; Pahor Stanislav — Opatje selo, 1393; Pahor Stanislav — Korita na Krasu, 1904; Pajer Raimondo — Trst, 1903; Palcich Natale — Buzet, 1915; Paliska Anton — Pregarje, 1894; Paliska Ivan — Pregarje, 1899; Palmich Roberto — Lovran, 1910; Palmieri Carlo — Reka, 1907; Palombito Antonio — Zader, 1910; Paluzzano Duilio — Tavorjana, 1923; Pamic Antun — Otočani, (Žminj), 1895; Pamic Maria — Pazin, 1882; Paoletti Gugliemo — Vič, 1918; Paoletti Ildegardo — Štandrež, 1894; Parenzan Josip — Labin; 1889; Paronic Ivan — Golešovo, (Istra), 1902; Paronuzzi Fortunato — Trst, 1925; Pastorelli Giuseppe — Višnjan, 1896; Pauletic Anton — Karinga, 1893; Pauletic Blaž — Kuneli (Šušnjiči), 1920; Paulin Andrej — Vrtojba, 1884; Paulin Vittorio — Fojda, 1915; Paulina Giovanni — Devin, 1838; Paulina Giovanni — Prečnik, 1919; Pauluzzi Giuseppe — Čedad, 1922; Pauro Anton — Muntič, (Istra), 1908; Pavia Egidio — Gorica, 1879; Pavletic Petar — Kotle, (Istra), 1878; Pavlic Jože — Črni kal, 1902; Pavlic Leopold — Vipavski Križ, 1891; Pavlin Andrej — Ozeljan, 1897; Pavlin Daniela — Grgar, 1927; Pavlin — Drežnica, 1905; Pavlovcic Anton — Senožeče, 1881; Pavsic Rafael — Carbonari, 1897; Pavsic Zofija — Kromberk, 1915; Pecar Alojz — Gabrovica, 1889; Pecar Ivan — Gabrovica, 1895; Pecchiar Mario — Trst, 1903; Pecenko Stanislav — Batuje, 1906; Pecenik Mario — Dolina, 1914; Pegan Franc — Senožeče, 1885; Pelos Roberto — Ronke, 1925; Peloz Jožef — Vrtojba, 1895; Penco Giovanni — Savudrija (Piran), 1923; Penko Bortolo — Čepno, 1905; Penko Franc — Čepno, 1902; Penko Janez — Slavina, 1926; Penso Nicolo — Mali Lošinj, 1901; Perazzi Stanislav — Komen, 1893; Perco Bruno — Ronke, 1920; Perco Quirino — Turjak, 1911; Perco Umberto — Podgora, 1914; Perdec Ivan — Selo na Krasu, 1894; Perdec Luigi — Korita, 1904; Peressin Enrico — Dolenje, (Brda), 1907; Perhat Josip — Barani (Istra), 1898; Perkovic Ivan — Štokovci, 1920; Peric Giuseppe — Valtura, 1917; Parlotti Giuseppe — Zader, 1885; Perlow Ernesto — Windrinka, 1906; Perlow Giuseppe — Reka, 1913; Perlow Paola — Windrinka, 1910; Perlow Sonja — Windrinka, 1902; Pernic Stefano — Roč, 1910; Perello Alba — Trst, 1922; Persic Jožef — Vitovlje, 1883; Peruc Francesco — Učka, 1880; Perugia Margherita — Trst, 1878; Peruško Ivan — Peruški, 1901; Peruško Ivan — Peruški, 1925; Peruško Mate — Peruški, 1900; Perzan Anna — Raša, 1924; Peteh Maria — Modrušani, 1925; Peterlin Jožef — Koseze, 1903; Peternelj Jernej — Doljnji Novaki, 1908; Petric Mario — Petriči (Žminj), 1926; Petricig Luigi — Sovodnje, 1918; Petricig Zaccaria — Šempeter Slovenov; Petrinja Jožef — Ocizla, 1911; Petris Stefano — Krk; Pettirosso Antonio — Boršt, 1914; Piazza Bruno — Trst, 1899; Piazza Elisa — Trst, 1857; Piazza Rachele — Trst, 1870; Piazza Umberto — Trst 1878; Piccaro Venusto — Tavorjana, 1922; Pick Nathan Oscar — Trst, 1862; Pick Vittoria — Trst, 1888; Pillepich Carlo — Reka, 1921; Pincherle Lina Dina — Gorica, 1855; Pintar Elena — Gorica, 1925; Pippan Alfonso — Trst, 1902; Pirih Jožef — Šentviška gora, 1890; Pirini Umberto — Trst, 1919; Pisa Ida — Trst, 1865; Pisani Ermenegildo — Gorica, 1902; Pisent Luigi — Otlica, 1902; Pisk Viktor — Pečine, 1889; Pisson Sadok (Vittorio) — Arta, 1892; Pitacco Domenico — Piran, 1892; Piuca Renato — Pivki (Grožnjan), 1924; Plahuta Ivan · Gorica, 1907; Plesnicar Giuseppina · Standrež, 1892; Pletikos Ivan — Krnica, 1926; Plezzani Milano — Gorica, 1910; Pobega Marijan — Pobegi, 1912; Pobega Vladimiro — Pobegi, 1908; Poberaj Alojz — Solkan, 1891; Pocecai Spartaco — Umag, 1925; Podobnik Jernej — Mažore, 1879; Podobnik Luka — Čekovnik (Idrija), 1890; Podrecca Elio — Speter Slovenov, 1912; Pogatschnig Giuseppe — Poreč, 1896; Pohlen Edoardo Dekani, 1921; Pohlen Francesco — Milje, 1908; Poklar Anton — Podgraje, 1913; Pokrajac Josip — Rovinjsko selo, 1907; Pokrajac Josip — Rovinjsko selo, 1922; Pojavnik Martin — Šempeter, 1907; Polacco Marcello — Trst, 1906; Polacco Mario — Trst, 1875; Polane Luigi — Predmeja, 1920; Poldrugo Josip — Santalesa, (Istra), 1911; Poldrugovac Antun — Zlepčari (Pazin), 1890; Polgar Emerico — Reka, 1897; Poljanec Felice — Vojsko, 1896; Poljšak Albino — Rihemberk, 1925; Poljšak Francesco — Zagon, 1900; Polla Mario — Tarčent, 1924; Pollak Giacomo — Hotzemplotz, 1865; Pollauszach Luigi — Podbonesec, 1903; Pompilio Cesare — Trst;

(Nadaljevanje na 3. strani)

RADIO TELEVIZIJA

TOREK, 11. JUNIJA 1968

Radio Trst A

7.15, 8.15, 11.30, 14.15, 17.15, 20.15 Poročila - 7.30 Jutranja glasba - 11.35 Šopek slovenskih - 12.00 Iz slovenske folklore - 12.30 Za vsakogar nekaj - 13.30 Glasba po željah - 17.00 Orkester pod vodstvom Alberta Casamassima - 17.20 Slovenščina za Slovence - 17.30 Ansambel Miglioli-Lombardi - 17.40 Radijska univerza - 17.55 Ženski vokalni kvartet iz Ljubljane - 18.15 Umetnost, književnost in prireditve - 18.30 Koncertisti naše dežele - 18.55 Hugo Strasser in njegov orkester - 19.10 Plošče za vas - 19.40 Znane melodije - 20.00 Šport - 20.30 Claude Debussy: «Pelleas et Melisande», lirska drama.

Trst

12.05 Lahka glasba - 12.25 Tretja stran - 13.20 Juke box - 14.30 Orkester Teatra Verdi iz Trsta.

Koper

7.30, 8.30, 12.30, 15.30, 18.30, 23.30 Poročila - 7.35 Glasba za dobro jutro - 9.00 Pevski program - 9.30 Ansambel solistov iz Zagreba - 10.00 Plošče - 10.45 Petnajst minut z Rifi Record - 11.00 Otroški kotiček - 11.30 Pevci danes - 11.45 Uspehi v teku tedna - 12.00 in 12.50 Glasba po željah - 13.35 Glasbeni vrtiljak - 14.00 Iz Mozartovih oper - 14.30 Poslušajmo jih skupaj - 15.10 Mladim poslušalcem - 15.30 Za prijetno razpoloženje - 15.50 Zabavna glasba - 16.00 Prenos RL - 16.20 Orkestralni intermezzo - 16.30 Iz operetnega sveta - 16.50 Zabavna glasba - 17.30 Glasbeno popoldne - 18.00 Tretja stran - 18.15 Poje Iva Zanicchi - 19.00 Prenos RL - 20.00 Poje Tom Jones - 20.30 Prenos RL - 23.10 Pariz v noči - 23.35 Glasba za lahko noč - 24.00 Prenos RL.

II. program

7.00, 8.00, 10.00, 12.00, 13.00, 17.00, 20.00 Poročila - 7.10 «Musica stop» - 8.33 Jutranje pesmi - 9.06 Glasbeni spored - 10.05 Ura glasbe - 11.24 O našem zdravju - 11.30 Glasbena antologija - 13.00 Kolesarske dirke - 13.25 Poje Petula Clark - 13.54 «Tisočak» - 15.00 Oddaja za avtomobiliste - 15.45 Četrt ure novosti - 16.00 Program za otroke - 17.05 Stare in nove plošče - 18.10 Angleščina - 18.20 Glasbeni program za mlade - 19.14 «Le avventure di Nick Carter» - 19.30 Luna park - 20.15 «L'Italiana in Algeri», melodrama v dveh dejanjih - 22.30 Dunajska lahka glasba.

Nacionalni program

6.30, 7.30, 8.30, 13.30, 14.30, 15.30, 18.30, 21.40 Poročila - 6.35 Jutranja glasba - 8.45 Orkestri - 9.13 «Romantica» - 9.40 Glasbeni album - 10.00 «Schiavo d'amore» - 10.15 Panorama jazza - 10.40 Najslavnejši pevci - 11.00 «Ciak» - 11.30 Kolesarske dirke - 11.47 Pesmi šestdesetih let - 12.10 Oddaja za avtomobiliste - 14.00 «Tisočak» - 14.05 Juke box - 14.30 Celentanove plošče - 14.45 Naše najljubše pesmi - 15.15 Oddaja za avtomobiliste - 15.35 Velik. kitaristi - 17.35 Enotni razred - 18.00 Glasbeni aperitiv - 18.20 Mala ljudska enciklopedija - 20.11 «Ferma la musica» - 21.10 Oddaja za delavce - 21.20 Jazzovski program - 22.05 Oddaja za pomorščake - 22.10 Neapeljske pesmi.

III. program

10.00 Glasba za klavičembalo - 11.10 Simfonije Franza Schuberta - 12.20 A. Mozart in F. Poulenc - 13.05 Recital violinista Christiana Ferrasa - 14.30 «Madame Saint-Sens», komedija v treh dejanjih - 15.30 Program na ploščah - 16.35 Sodobni italijanski skladatelji - 18.15 Gospodarska rubrika - 18.30 Lahka glasba - 18.45 Gospodarska geografija Italije - 19.15 Vsakovečerni koncert - 20.30 Giovan Battista Vico, tristoletnica rojstva - 22.40 Revija revij.

Slovenija

8.00, 12.00, 14.00, 15.00, 19.00, 24.00 Poročila - 7.50 Danes za vas - 9.08 Operna matineja - 9.55 Radijska šola - 10.25 Janez Gregorc: Vaška suita - 10.41 «Cicibanov svet» in «Pesmica za najmlajše» - 11.15 Pri vas doma - 12.20 V ritmu današnjih dni - 13.10 Orkester iz Batha z Bachom - 13.30 Kmetijski nasveti - 13.40 Majhen koncert pihalnih orkestrov - 14.10 Zabavna glasba - 14.10 Priporočajo vam... - 15.05 Pet minut za novo pesmico - 15.25 Lahka glasba - 16.20 Glasbeni intermezzo - 16.40 V torek na svidenje! - 17.00 Vsak dan za vas - 18.05 Igra simfonični orkester RTV Ljubljana - 19.15 Slovenska zborovska glasba - 19.45 Svet tehnike - 20.00 Lahko noč, otroci! - 20.15 Minute s pevcem Ninom Robićem - 20.25 Pet minut za EP - 21.00 Radijska igra - 22.00 Pesem godal - 22.15 Deset pevcev — deset melodij - 23.10 Glasbena medigra - 23.15 Skupni program JRT - 00.05 Literarni nokturno: Indijanske pesmi

Ital. televizija

13.00 Risanke - 13.30 Dnevnik - 15.15 V Evroviziji: kolesarske dirke - 17.00 Program za najmlajše - 17.30 Dnevnik - 17.45 Otroška oddaja - 19.45 Šport - 20.30 Dnevnik - 21.00 «Antony» od Aleksandra Dumasa - 22.15 O kiparju Henryju Mooru - 23.00 Dnevnik.

II. kanal

19.00 Tečaj francoščine - 21.00 Dnevnik - 21.15 «La pace perduta» - 22.15 Glasbeni spored «Noi canzonieri»

Jug. televizija

19.25 Telesna rekreacija - 19.45 Risanke - 20.00 Filmski mozaik - 20.50 Vijavaja - 20.55 Karavana prijateljstva - 21.00 Dnevnik - 21.30 Cikcak - 21.40 Dekleta iz Sanfrediana — film - 23.05 Ch. W. Gluck: Orfej — opera - 24.05 Poročila.

Seznam odobrenih prošenj za odškodnino po umrlih internirancih v nacističnih taboriščih

(Nadaljevanje z 2. strani)

Pontoni Emilio — Trst, 1909; Pontoni Santo — Umag, 1897; Poropat Antonio — Lanišče, 1913; Poropat Giovanni — Vodice, 1906; Posarelli Felice — Avče, 1901; Posega Antonio — Strane, 1908; Possega Piero — Trst, 1908; Potleca Guerrino — Buje, 1914; Pozar Antonio — Čepno, 1894; Prasel Aldo — Trst, 1912; Praselj Giovanni — Zgonik, 1928; Pregarc Emilia — Trst, 1930; Pregelj Ivan — Sanabor, 1892; Prekali Antonio — Dračevac, 1907; Prem Angelo — Dol (Otlica), 1919; Premrov Filippo — Ubeljsko, 1904; Premru Guido — Trst, 1912; Prenc Gasparo — 1894; Primosig Antonio — Grmek, 1902; Primozig Giuseppe — Grmek, 1908; Primozic Ivan — Žaga, 1884; Prodan Mario — Volovsko, 1921; Prosen Andrea — Vrbica, 1906; Prosen Antonio — Jablanica, 1910; Prsuric Anton — Prsuriči, 1883; Persuric Petar — Prsuriči, 1893; Pucic Josip — Pucici, 1905; Pupis Giuditta — Tomaj, 1919; Purger Clara — Gabrovica, 1926; Purger Spira — Gabrovica, 1923; Purger Spiridione — Gabrovica, 1892; Purkeljc Andrej — Čepno, 1906; Puri Mario — Zgonik, 1911; Putinja Ivan — Levini, Pazin, 1913; Putzolu Lorenzo — Tržič, 1927; Puzzer Egidio — Buje, 1922.

Q

Qualizza Gildo Antonio — Sovodnje, 1907.

R

Rabak Vladimir – Brgudac (Poreč), 1925; Race Angel — Sv. Anton (Koper), 1906; Radetič Martin — Barat (Rovinj), 1900; Radin Santo — Buje, 1908; Radina Luigi — Žužemberk 1914; Radosevic Giovanni — Medulin, 1920; Radovcic Biagio — Bačva, 1905; Radovic Ottavio — Šumebr (Labin), 1928; Raffin Stefano — Reka, 1904; Rahamin Alice — Trst, 1904; Rakovac Ivan — Radovci (Poreč), 1872; Raiz Giovanni — Podbonesec, 1914; Rajnik Elizabeta — Budimpešta, 1906, Ramani Giovanni — Marezige, 1905; Rener Carlo — Tinjan (Koper), 1923; Ranut Servigliano — Trst, 1926; Rapotec Giuseppe — Dolina, 1902; Rasoni Nazario — Gabrovica, 1885; Raspor Drago — Klana, 1920; Rasper Franjo — Klana, 1914; Raspor Ivan — Vrbica, 1906; Rava Renato — Trst, 1909; Ravbar Emil — Voglje, 1914; Razloznik Giovanni — Zala pri Idriji, 1907; Raspet Francesco — Otalež, 1894; Razza Pietro — Kaštelir, 1913; Rea Romano — Trst, 1913; Rebec Viktor — Trst, 1915; Rechnitzer Luciano — Ronke, 1925; Rege Aldo — Škocjan ob Soči, 1919; Reich Alessandro — Bougod, 1898; Rejc Ivan — Poljubinj, 1887; Rejc Jožef — Poljubinj, 1894; Remec Karlo — Vitovlje, 1897; Remec Ivan — Vitovlje, 1894; Repic Franc — Čedno, 1899; Revere Alessandro — Trst 1892; Riaviz Cesare — Moša, 1890; Richetti Enrico — Gorica, 1910; Rieppi Alfeo — Torjan, 1921; Rijavec Giuseppe — Grgar, 1914; Rijavec Jožef — Trnovo, 1907 Riosa Teodoro — Dekani, 1924; Ristits Alessandro — Gorica, 1914; Ritosa Sime — Cipri, 1886; Rizzotti Emilio — Trst, 1902; Robba Carlo — Milje, 1918; Robba Vittorio — Milje, 1879; Rodella Erminio — Dekani, 1903; Rojc Peter — Kubed, 1904; Rojc Stanislav — Gornji Zemon (Il. Bistrica), 1925; Rojnic Ivan — Gabri, 1896 Ronchi Giuseppe — Ahten, 1904; Rose Remigio — Trst, 1927; Rot Anton — Žaga, 1899; Rot Florjan — Žaga, 1878; Rot Franc — Trnovo ob Soči, 1879; Rot Franc — Žaga, 1880; Rotta Giovanni — Pulj, 1903; Rovina Giovanni — Grožnjan, 1922; Ruggero Antonio — Kanfanar, 1884; Rukli Alojz — Staro selo, 1915; Rupil Josip — Sanvicenti, 1910; Rupnic Anton — Strmica, 1899; Rupnik Ivan — Zadlog, 1893; Rupnik Jože — Zadlog, 1890; Rusac Antonio — Pazin, 1923; Russian Francesco — Moša, 1904; Rutar Andrej — Čadrg, 1889; Rutar Franc — Čiginj, 1895; Rutar Ivan — Doblar, 1923; Rutar Leopold — Krn, 1920; Ruzic Giuseppe — Pazin, 1897; Ruzic Ivan — Sv. Martin, 1913; Ruzzier Giovanni — Piran, 1884.

S

Sabadin Ivan — Marezige, 1907; Sabatti Antenore — Pulj, 1919; Sadini Giordano, Trst, 1923; Sagi Nicolo — Reka, 1896; Sajina Liberat — Katun, 1909; Saladin Pietro — Semiški breg, 1909; Salamon Gastone — Gračišče, 1902; Salvi Agostino — Dolina, 1901; Salvi Metodio — Trst, 1910; Samarin Adolfina — Trst, 1923; Samez Angela — Milje, 1912; Samsa Ivan — Šembije, 1904; Sancin Avguštin — Boljunec, 1908; Sancin Karlo — Dolina, 1913; Sancin Jožef — Dolina, 1882; Sanguinetti Bruno — Trst, 1891; Sanguinetti Renato — Trst, 1892; Sankovic Andria — Žejane, 1900; Sanic Emil — Orlek, 1914; Sansa Pietro — Vodnjan, 1906; Saraval Bruno — Trst, 1904; Saraval Ida — Trst, 1886; Sardo Ivan — Zgonik, 1891; Sasso Pietro — Milje, 1913; Saulig Jožef — Podgrad, 1889; Savio Luigi — Konzenberg, 1912; Savle Ivan — Rožiči, 1885; Sauli Jožef — Ladra, 1892; Savorgnan Mario — Pulj, 1893; Scalamera Antonio — Trst, 1914; Scek Maria — Gradišče, 1871; Schergat Francesca — Kubed, 1919; Scherianz Antonio — Kozjane 1885; Schloss Iolanda — Trst, 1904; Schott Alberto — Trst, 1880; Scolaris Giuseppe — Vipolže, 1875; Scrobogna Oscar — Reka, 1888; Scuka Romano — Ajdovščina, 1917; Scuka Viktor — Trst, 1914; Sedej Jakob — Crkljanski vrh, 1901; Sedevcic Rafael — Grgar, 1912; Sedevcic Rudolf — Bate (Grgar), 1909; Sedmak Adolf Albin — Trst, 1927; Sedmak Franc — Škocjan, 1900; Sedmak Franc — Križ (TS), 1914; Sega Giovanni — Milje, 1922; Segaja Bruno — Trst, 1923; Segon Martin — Kmačiči, 1887; Segot Antonio — Segoti pri Vodnjanu, 1883; Segre Girolamo — Trst, 1881; Selinec Amalia — Čepovan, 1895; Semerl Bernardo — Trst, 1916; Senizza Ezio — Trst, 1922; Sepilli-Muzalton Emma — Trst, 1857; Serbo Eugenio — Pulj, 1912; Sergas Antonio — Sergaši, 1924; Sergovic Paulo — Kršan, 1912; Seriau Albino — Dekani, 1924; Sestani Francesco — Šestani, 1925; Setic Mate — Krmed, 1895; Sette Giorgio — Canaro, 1911; Sfiligoi Enrico — Gorica, 1920; Sfiligoi Erica — Vipava, 1916; Sfiligoi Ferruccio — Dolenje (Brda), 1925; Sfiligoi Maria — Corno di Rosazzo, 1917; Sfiligoi Marta — Vipava, 1918; Sgarban Eugenio — Gorjani, 1896; Sgiarovello Marino — Fojda, 1924; Sgualdino Guido — Fojda, 1903; Shaurli Luigi — Fojda, 1908; Skapin Adolf — Tomaj, 1891; Skerk Avgust — Devin-Nabrežina, 1912; Skerlavaj Mario — Trst, 1925; Skocaj Giacomo — Krmin, 1908; Skocir Anton — Vrsno, 1896; Skocir Ivan — Potoki, 1884; Skodnik Alojz — Avče, 1907; Skok Adolf — Santa Cruz, 1901; Skok Dominik — Vojsko, 1901; Skok Filip — Dolenja Trebuša, 1890; Skok Gregor — Gornja Trebuša, 1893; Skopec Ivan — Labin, 1921; Skrbec Franc — Zavino (Branik), 1893; Skrt Marko — Levpa, 1904; Sibelja Anton — Škrbina, 1885; Signoretti Luigi — Vrsar, 1906; Signori Matteo — Rovinj, 1903; Signoriello Giulio — Trst, 1921; Simcic Jakob — Studeno, 1901; Simi Giuseppe — Šempas, 1922; Simonettig Leopold — Dolenje (Brda), 1892; Sinigaglia Vittoria — Trst, 1863; Sirca Ljubomir — Marseillesau Aubigne, 1924; Sircelj Ivan — Knežak, 1906; Sirok Friderik Silvester — Števerjan, 1928; Sirok Leopold — Gorica, 1906; Sirotnjak Mario — Lovran, 1925; Sitar Rudolf — Lukovci, 1900; Sladonja Grgo (Ladogna Gregorio) — Valtura, 1900; Sladonja Martin — Valtura, 1897; Slavec Eugen — Knežak, 1923; Slavec Jožefa — Dekani, 1897; Slavec Ivan — Bač, 1905; Slavik Slavoj — Trst, 1896; Slenc Ludvik — Il. Bistrica, 1902; Slokar Ludvik — Trst, 1918; Slokar Romana — Lokovec pri Ajdovščini, 1927; Slokar Valeria — Trst, 1920; Slosar Jožef — Podgraje, 1904; Smoljan Miha — Juršiči, 1903; Smotlach Alessandro — Trst, 1905; Smotlak Avguštin — Mačkovlje, 1912; Smotlak Karl — Mačkovlje, 1909; Smrdelj Franc — Selce, 1895; Snajdar Franjo — Klana, 1908; Snajdar Ivan — Klana, 1898; Snajdar Vladimir — Klana, 1921; Soave Virgilio — Trst, 1928; Sokolich Giuseppe — Tuljaki, 1926; Sodani Luigi — Neme, 1922; Solar Ivan — Kaštelir, 1891; Sommermann Carlo — Sloczowa, 1890; Sonino Guido — Trst, 1871; Soranzio Alfredo Severino — Ronke, 1906; Soranzio Fortunato — Ronke, 1905; Sorli Jožef — Tolmin, 1901; Sosic Albert Silvij — Sosiči, 1924; Sosic Anton — Matuhanci, 1919; Sosic Anton — Sosiči, 1927; Sosic Ivan — Rovinjsko selo, 1916; Sosic Jadre — Rovinjsko selo, 1922; Sessi Maria — Opčine, 1923; Sovdat Andrej — Sužid, 1892; Sovdat Franc — Idrsko, 1894; Spacapan Anastazij — Ozeljan, 1904; Spacapan Emil — Ozeljan, 1923; Spacapan Silvester — Ozeljan, 1894; Spacapan Venceslav — Ozeljan, 1923; Spacapan Vladimir — Ozeljan. 1893; Spada Ivan — Spadiči, 1915; Spagnul Silvio — Trst, 1894; Spanger Vojmir — Trst, 1919; Spataro Vincenzo — Trst, 1925; Specogna Secondo — Podbonesec, 1923; Spiegel Gionata — Dunaj, 1878; Spimpolo Alberto — Tržič, 1924; Sponton Olimpio — Tržič, 1913; Sponza Giordano — Rovinj, 1927; Srednik Jožef — Kojsko, 1909; Staineri Carlo — Gorica, 1884; Stanic Feliks — Ukanje, 1924; Stanic Ivan — Gradnje, 1925; Starc Jožef — Smokvica (Kubed), 1894; Starc Josip — Sv. Anton (Koper), 1904; Starc Silvan — Trst, 1925; Stasi Filippo — Gioia dei Colle, 1899; Stefan Nada — Reka, 1922; Stefancic Franc — Podkraj, 1897; Steffè Emilio — Izola, 1903; Steffè Giordano — Koper, 1922; Stefi Giuseppe — Zader. 1917; Stegel Franc — Čelje (Ilir. Bistrica), 1900; Steingler Giuseppe — Trst, 1880; Steingler Lina — Trst, 1866; Steinmann Filippo — Trst, 1903; Stelli Mario — Pulj. 1924; Stemberger Ivan Jadreški, 1928; Stepancic Ivan — Renče, 1895; Stepancic Jožef — Movraž, 1884; Stepcic Dusan — Nedelščina, 1920; Stergar Giovanni — Trst, 1910; Sterle Mario — Umag, 1910; Sterpini Ettore — Pulj, 1899; Stibilj Ivan — Ajdovščina, 1907; Stipcevich Antonio — Zadar, 1923; Stipcic Otto Eugenio — Reka, 1917; Stocca Emilio — Trst, 1913; Stocca Vittorio — Tomaj, 1884; Stocchi Paolo — Trst, 1901; Stocovaz Giovanni — Mušiči, 1913; Stocovich Orfeo — Reka, 1922; Stojsic Josip — Gologorica, 1894; Stolfa Ernest — Koman, 1914; Storni Francesco — Ronke, 1924; Stradi Liberc — Milje 1926; Strain Jožef, Dolina — 1898; Strani Antonio — Pulj, 1912; Stransciach Giuseppe — Nigrignano, 1896; Strukelj Elizabeta — Tolmin, 1921; Strukelj Franc — Šempas, 1900; Strukelj Karolina — Šmihel, 1914; Strukel Ivan — Ozeljan, 1905; Stucin Alojzij — Orehek, 1890; Stuparich Antonio — Reka, 1926; Stuparich Ettore — Trst, 1898; Sturm Jernej — Senožeče, 1892; Sturm Paolo — Podgora, 1902; Sturma Domenico — Neme, 1909; Sturman Lovrenc — Dolina, 1902; Sudic Carlo — Trst 1902; Sugar Giorgio — Gorica, 1905; Suligoj Blaž — Podmelec, 1896; Suligoj Jožef — Solkan, 1925; Sulin Jožef — Žaga, 1896; Sulini Romano — Trst, 1904; Susmel Albin — Šempeter pri Gorici, 1927; Susmelj Anton — Lokev, 1923; Sustersic Jožef — Devin-Nabrežina, 1904; Svagelj Emanuel — Kobdilj, 1912; Svara Ernesta — Dolina, 1919; Svara Rudolf — Komen, 1926; Szorenyi Adolfo — Lugas, 1879; Szorenyi Carlo — Reka, 1925; Szorenyi Rosalia — Reka, 1927; Szorenyi Stella — Reka, 1919.

T

Tamaro Nicolo — Piran, 1897; Tambarin Argo — Ronke, 1925; Tavcar Albin — Kreplje, 1915; Tavcar Ivan — Dutovlje, 1900; Tavcar Jožef — Dutovlje, 1866; Tedeschi Ermenegilda — Trst, 1866; Tedeschi Irene — Trst, 1868; Tedesco Lodovico — Pobeghi, 1902; Tence Jožef — Trst, 1897; Tencic Anton — Krpani, 1896; Tercon Milan — Trst, 1914; Terkuc Bruno — Gorica, 1912; Terpin Pietro — Podgora, 1883; Terconi Antonio — Devin-Nabrežina, 1906; Tiano Raffaele — Carigrad, 1871; Tiano Salomone — Trst, 1915; Tiano Sara — Sarajevo, 1903; Tijan Matteto — Modrusani, 1910; Tirreni Umberto — Trst, 1905; Tisminiezky Boris — Trst, 1924; Toffolo Bruno — Ronke, 1925; Tolloi Lucio — Ronke, 1920; Tomada Giuseppe — Neme, 1905; Tomasella Emilio — Turjak, 1900; Tomasich Marija — Gabrovica, 1887; Tomasin Valdi — Ronke, 1928; Tomad Bruno — Pulj, 1912; Tomazic Anton — Gaberk, 1895; Tomazic Jožef — Snežatno, 1899; Tomazic Rafael — Trst, 1914; Tomisic Anton — Tomišiči (Žminj), 1904; Tomisic Franc — Tomišiči (Žminj), 1903; Tomisic Mate — Žminj, 1890; Tomisic Natale — Vodnjan, 1888; Tomisic Vittorio — Tomišiči (Žminj), 1897; Tommasini Teresa — Sovodnje ob Soči, 1896; Toncic Anton — Žminj, 1904; Toplikar Antonia — Osek, 1926; Toplikar Radislav — Osek, 1922; Toros Friderik — Medana, 1910; Toros Stanislav — Medana, 1912; Tossi Giovanni — Kanfanar, 1909; Tramer Alfred — Trst, 1903; Tratnik Ernestina — Idrija, 1898; Tratnik Jožef — Col, 1906; Trebec Anton — Gornje Ležeče, 1914; Trento Jure — Materada, 1891; Treves Giuseppe — Trst, 1880; Trevi Giacomo — Trst, 1856; Trevi Valerio — Trst, 1887; Trevi Zoe — Trst, 1891; Trevisan Arduino — Foljan, 1912; Trevisan Tersilia — Škocjan ob Soči, 1892; Trinco Giovanni — Sovodnje (Trčmun), 1898; Trinco Giulio — Sovodnje (Trčmun), 1906; Trinco Guido (Trčmun) — Špeter Slovenov, 1926; Trobec Franc — Veliki dol, 1894; Tromba Antonio — Sisan (Motovun), 1890; Trost Ivan — Orehovica, 1914; Trusnovec Ivan — Gorenja Trebuša, 1887; Tul Franc — Herpelje, 1913; Tull Antonia — Milje, 1914; Tuntar Anton — Vižinada, 1905; Turad Renata — Maribor, 1891; Turak Emilia — Klana, 1893; Turchi Giuseppe — Trst, 1904; Turchi Ladislao — Devin-Nabrežina, 1898; Turina Mario — Trst, 1927; Tusar Franc — Idrija, 1900.

U

Ugrin Anton — Rovinjsko selo, 1870; Ugrin Antonio — Rovinj, 1909; Ugrin Giorgio — Rovinjsko selo, 1882; Ukmar Enrico — Trst, 1909; Ukota Antun — Pekasi, 1905; Ukotic Petar — Ugoti, 1908; Ujcic Albin — Zazid, 1924; Ujcic Valentin — Jadreški, 1886; Ulian Ottorino — Ronke, 1923; Uljancic Mate — Filipini, 1893; Uljanic Antonio — Borut, 1879; Urbani Mario — Tinjan (Dekani), 1909; Ursic Anton — Staro selo, 1897; Ursic Jožef, — Kozina, 1908; Ursic Peter — Raccogliano, 1904; Ursini Virgilio — Trst, 1912; Usic Karlo — Valtura, 1892; Usic Jerolino — Valtura, 1895; Usiglio Bondi — Trst, 1863.

V

Valda Eugenio — Reka, 1897; Valcic Antonio — Labin, 1889; Valdemarin Emilio — Trst, 1906; Valencic Anton — Podgrad, 1882; Valencic Ivan — Brezovo (Podgrad), 1905; Valobra Elsa — Trst, 1895; Varin Luigi — Novigrad, 1927; Vecchiet Bruno — Trst, 1924; Vecchiet Giusto — Trst, 1913; Vegliac Guido Giovanni — Milje 1898; Velicaz Giovanni — Sovodnje, 1898; Velicogna Mario — Trst, 1919; Velikonja Edmund — Dol (Predmeja), 1908; Vellescig Giacomo — Šent Lenart, 1905; Vellescig Lamberto Giuseppe — Šent Lenart, 1909; Vellico Mario — Vodnjan, 1925; Venerio Pietro — Neme, 1898; Venica Luigi — Dolenje (Krmin), 1894; Venturi Luciano — Trst, 1928; Venturini Lino — Neme, 1912; Venturi Eugenio — Zagraj, 1904; Venuti Izidoro — Špeter Slovenov, 1906; Verbana Giuseppe Labin, 1912; Verbanac Anton — Sv. Martin, 1894; Verbanaz Domenico — Santalesi, 1896; Verbanaz Giacomo — Labin, 1902; Vercon Cirillo — Trst, 1908; Verdini Ercole — Reka, 1913; Vergan Jožef — Popetre (Marezige), 1901; Versa Luigi — Trst, 1894; Vesnaver Luciano — Trst, 1929; Vianello Donato — Reka, 1909; Vidali Paolo — Trst, 1907; Videz Bernard — Slap, 1879; Vidic Ivana — Predmeja, 1927; Vidmar Jožef Bocen, 1905; Vidmar Alojz — Rihemberk, 1898; Vidmar Marija Kopriva na Krasu, 1915; Vidulin Pietro — Cervar, 1923; Vigna Arrigo — Trst, 1922; Vihtelic Jožef — Mrzeli (Črni vrh), 1896; Villa Luigi — Gorica, 1896; Vinci Marino — Ronke, 1920; Viola Giovanni — Milje, 1909; Viscovich Nilo — Sv. Lovrenc pri Labinu, 1909; Viskovic Anton — Valtura, 1905; Viskovic Clemente — Kršan, 1901; Viskovic Ivan — Viscovi, 1901; Visintin Giovanni — Zagraj, 1909; Visintin Ivan — Oprtalj, 1901; Visintin Stanislav — Dobravlje, 1919; Vitasovic Martino — Jursiči, 1894; Vitasovic Viktor Jadreški, 1925; Vitelli Nevio — Reka, 1928 — Vitez Alojz — Sela, 1880; Vivante Angelo — Trst, 1882; Vivante Carmen — Trst, 1885; Vivoda Giacomo — Buzet, 1875; Vizin Jožef — Loke, 1906; Vizintin Franc — Zalošče, 1915; Vlach Arrigo — S. Polten, 1917; Vlacic Ivan — Krnica (Pulj), 1884; Vlacic Ivan — Krnica (Pulj), 1913; Vogric Karel — Prapetno, 1889; Vogrig Angelo — Grmek, 1912; Vogrig Francesco Čepovan, 1893; Vogrig Rinaldo — Sovodnje (Čedad), 1910; Voivoda Emilio — Vodnjan, 1900; Volaric Franc — Idrsko 1914; Volcic Josip — Trst, 1893; Volk Franc — Ajševica, 1890; Vouk Andrej — Gradišče (Sežana), 1907; Vovk Anton — Gradišče (Sežana), 1908; Vremec Giovanni — Trst, 1888.

W

Weiss Amalia — Trst, 1887, Werk Albin — Trst, 1904.

Z

Zacchigna Antonia — Lovrečica pri Umagu, 1885; Zacchigna Libero Antonio — Umag, 1926; Zaccigna Ottavio — Umag, 1928; Zadnik Anton — Pregarje, 1895; Zadnik Blaž — Pregarje, 1889; Zadnik Ivan — Kozjane, 1899; Zadnik Mihael — Pregarje, 1831; Žagar Alojz — Žaga, 1894; Žagar Andrej — Žaga, 1891; Zagolin Domenico — Vrsar, 1893; Zagolin Giuseppe — Vrsar; 1921; Zaharija Jakov — Krnicarji, 1911; Zaharija Josip — Žminj, 1906; Zahtila Josip — Labin, 1911; Zamar Giuseppe — Ronke, 1906; Zamar Leonardo — Ronke, 1907; Zamparin Marino — Tolmin, 1923 Zanco Albino — Lubjani (Livade), 1928; Zanetic Antun — Rakalj, 1899; Zanette Agostino — Ronke, 1923; Zanolla Renato — Ronke, 1921; Zavalli Marcello — Devin-Nabrežina, 1907; Zbogar Anton — Banjšice, 1887; Zei Valentin — Kromberk, 1905; Zelenc Štefan — Idrija, 1898; Zeleznik Gašper — Artviže, 1902; Zelinscek Franc — Anhovo, 1907; Zeriali Vittoria — Boljunec, 1919; Zetto Alberto — Koper, 1924; Zgavec Ivan — Mrzli log, 1904; Zgonik Anton — Bukovica, 1903; Zgrabljič Feliks — Kršanci (Kantanar), 1915; Ziani Federico — Gabrije, 1900; Ziberna Jožef — Cesta, 1901; Zidarich Maria — Milje, 1922; Ziffer Oscar — Trst, 1903; Zigon Andrej — Renče, 1889; Zigon Anton — Renče, 1912; Zigon Jožef — Ajdovščina, 1889; Zimic Avgust — Deskle, 1901; Zivec Franc — Šempas, 1886; Zivolic Božo — Pohmani (Žminj), 1913; Zivolc Ivan — Barat, 1913; Zizmond Jožef — Vogrsko, 1895; Zlatoper Ivan — Idrija pri Bači, 1890; Znidarcic Alojz — Anhovo, 1913; Znidarcic Štefan — Kanal, 1898; Znidercic Alojz — Steverjan, 1926; Zobec Karel — Dolina, 1899; Zobec Danijel — Boršt, 1922; Zonta Gino — Ronke, 1929; Zonta Lodovico — Poreč, 1903; Zorato Mario — Trst, 1911; Zorc Jožef — Soča, 1905; Zorini Alberto — Trst, 1906; Zorzenon Marcello — Foljan, 1912; Zotti Ferdinando — Vrh, 1913; Zotti Luigi — Dornberg, 1907; Zovic Eufemia — Pazin 1881; Zuber Andrej — Potoki, 1899; Zucchiatti Augusto — Šempeter pri Gorici, 1915; Zucchiatti Giuseppe — Šempeter pri Gorici, 1895; Zucco Luigi — Čedad, 1926; Zudich Ernesto — Piran, 1914; Zuliani Giuseppe — Ružiči pri Labinu. 1911; Zuliani Icilio — Reka, 1909; Zuliani Pietro (Zuljani Petar) — Sv. Martin, 1915; — Zulijani Lucano Nedelščina — (Labin), 1929; Zuppel Ernesta — Gradiška, 1917; Zuppel Silvio — Capriva, 1925; Zuzic Vittorio — Zuzići, 1922.

S tem smo zaključili objavo izvlečka iz seznama odobrenih prošenj za izplačilo bivšim internirancem v nacističnih taboriščih in svojcem umrlih v taboriščih ali zaradi posledic internacije.

Ponovno poudarjamo, da imajo pravico do odškodnine samo bivši interniranci v koncentracijskih taboriščih in umrli v takih taboriščih, med katere spada tudi Rižarna. Prizadeti, ki so v določenem roku vložili prošnje in imajo pravico do odškodnine, njihove prošnje pa niso bile ugodno rešene, morajo vložiti priziv do 21. junija. Že po prvem pregledu smo ugotovili, da je precejšnje število prizadetih. Svetujemo jim, naj se obrnejo na Združenje bivših političnih deportirancev (v Trstu v Ul. Zonta 4 — tel. 69-119, na jugoslovanskem področju pa na občinsko združenje borcev.

100 LET PROSVETNEGA DELA

Z današnjim dnem začenjamo objavljati gradivo z različnih področij in obdobij ljudsko prosvetnega dela. S temi objavami želimo opozoriti slovensko javnost na letošnje jubilejno leto, ko praznujemo stoletnico prosvetnega dela pri nas.

Slovenska prosvetna zveza pripravlja osrednjo prireditev, ki bo 23. junija v Doberdobu ter izdajo prosvetnega zbornika, ki bo izšel v jeseni.

Na sliki je poslopje, v katerem je imela svoje prostore KMEČKA ČITALNICA» v Rojanu.

Sklepni koncert sezone v gledališču «Verdi»

Izvrstna igra pianistke in odličen dirigent

Poleg Laure De Fusco in Antonina Votta pa gre vsa pohvala tudi orkestru

Redkokdaj poje klavir v tržaškem občinskem gledališču «Giuseppe Verdi» v tolikih različkih barv in dinamike, s tolikšnim mladostnim ognjem in s tako temperamentnim izrazom, kot je pel v soboto zvečer na sklepnem koncertu spomladanske simfonične sezone. Toda to še niso vse odlike mlade pianistke Laure De Fusco, ki ji je sicer šele dvaindvajset let, a ima za sabo že bogato koncertno kariero tako na področju simfonične kot tudi komorne glasbe: nastopa že deset let in v tem času je bila tudi absolutna zmagovalka na reviji mladih italijanskih koncertistov v Turinu leta 1962, že naslednje leto pa se je uvrstila na najvišje mesto na mednarodnem klavirskem natečaju «Pozzoli» in odnesla prvo absolutno nagrado. V soboto se nam je predstavila z Ravelovim Koncertom v g-duru za klavir in orkester, ki ga je izvajala zelo dognano in z izrednim posluhom za vlogo, ki jo je dal skladatelj klavirju v tem koncertu. Tehnika pianistke Laure De Fusco je čista, udarec pa zdaj močan in odločen, zdaj pa zadržan in mil. Ravelov Koncert je našel v njej nadvse vernega izvajalca. Ne da bi se zdaj ustavljali ob ubrani in skladni igri med solistom in orkestralno celoto, naj omenimo le izredno zmožnost pianistke, da da vsaki glasbeni misli točno določen značaj. Kovinski blesk klavirja, njegovo utapljanje v orkester in ponovno vstajanje iz njega, viharni prehodi, ritmične nesimetričnosti in trd slog, po katerem postane klavir pravo tolkalo, vse te značilnosti prvega in tretjega stavka je pianistka posredovala občinstvu s tolikšno sproščenostjo in odkritosrčnostjo, kot bi bilo to zanjo nekaj popolnoma navadnega, vsakdanjega, kot bi pripovedovala o življenju v modernem svetu tehnike, ki ga umetnik sprejme in se vani vživi V prvem in tretjem stavku je prišla do izraza tudi moč, ki jo ima pianistka Laura De Fusco posebno v levi roki, za katero bi jo lahko zavidal marsikateri moški izvajalec na klavir. Pod odločnimi udarci njenih prstov je zvenel klavir kot instrumentalna celota v vseh svojih sestavnih delih, ki so utripali pod močno voljo pianistke. Drugi stavek Ravelovega Koncerta pa je bil ena sama lirična pesem, ki je s svojim neprestanim prelivanjem ustvarila vtis brezmejnosti in brezčasnosti. Za enkratno umetniško doživetje je bilo občinstvo pianistki iz srca hvaležno in z dolgim aplavzom jo je večkrat priklicalo na oder, dokler ni Laura De Fusco sedla h klavirju in zaigrala najprej izredno zahtevno Saint-Saensovo «Etudo v obliki valčka», nato pa, ker ploskanja le ni hotelo biti konec, še Cimarosovo «Sonato v b-duru».

K prodornemu uspehu pianistke je odločilno pripomoglo zanosno izvajanje celotnega orkestra, ki je bil v soboto nenavadno življenjski. Seveda gre zasluga za to odličnemu dirigentu Antoninu Vottu, ki je vodil ves spored z izrednim mojstrstvom in dokazal poleg mogočne umetniške sile veliko moč spomina: vse tri skladbe, Mendelssohnovo uverturo «Lepa Melusina», Ravelov Koncert in Beethovnovo Simfonijo št. 3, ki so vsaka zase precej obsežne, da o zahtevnosti sploh ne govorimo, je dirigiral na pamet in pri tem s čudovito gotovostjo in sproščenostjo spremljal posebej vsako glasbilo v orkestru. Antonino Votto je še enkrat dokazal, da ni izvajanje orkestra odvisno od dirigentovega mahanja na vse strani: sam je dajal vtis hladne neprizadetosti in marsikatere njegove kretnje občinstvo sploh ni videlo, toda v glasbene stavke je vlil toliko čiste umetnosti, ki sta jo na enak način sprejemala orkester in občinstvo; posebno zamisel «Eroične« je bila vredno velikega Toscaninija.

Tretji umetnik tega koncerta je bil vsak izvajalec v orkestru posebej, bodisi če se ustavimo ob instrumentalnih skupinah posameznih godal, ki so se odlikovale po lahkotni in skupni igri, posebno v Beethovnovem Scherzu, bodisi ob posameznih pihalih, med katerimi je zelo učinkovito prevladovala v Adagiu iz Ravelovega Koncerta mehka impresionistična barva angleškega roga.

Skratka, s kvalitetnejšim koncertom se spomladanska simfonična sezona res ni mogla končati.

jb

Ob robu sinočnje nogometne tekme

Včerajšnja nogometna tekma med Italijo in Jugoslavijo je vzbudila v našem mestu zelo veliko diskusij, najbolj živahna pa je bila verjetno tista, do katere je prišlo nekoliko pred začetkom tekme v neki gostilni v Ul. Raffineria, kjer se je zbralo precej navijačev obeh ekip. Poleg besed pa so v lokalu leteli tudi udarci, tako da s.. je eden od navijačev moral zateči po pomoč v splošno bolnišnico. Gre za 29-letnega delavca Marija Taucerja iz Ul. Dell'Acqua 4, ki pa ni hotel povedati, kdo ga je udaril. Dejal je samo, da gre za nekega «prijatelja».

Zdravniki, ki so ponesrečenca pregledali, so mu ugotovili znake pretresa možganov, udarce in podplutbe na temenu in licu ter ogrebnine po rokah. Pridržali so ga na nevrokirurškem oddelku, kjer se bo moral nesrečni navijač zdraviti teden dni.

Pri skoku v vodo se je hudo ranil

Pri kopanju na barkovljanski obali se je včeraj hudo ponesrečil mlad fant, ki si je pri skoku v vodo verjetno poškodoval hrbtenico. 18-letni mesarski vajenec Salvatore de Cesari, ki stanuje v Ul. Galilei 19, se je včeraj zjutraj s svojo zaročenko, 17-letno Mario Grazio Gustini iz Scale Sante 10 podal na kopanje v kopališče «Excelsior». Mladi Salvatore zelo rad skaka na glavo v vodo in tako je storil tudi včeraj, toda pri enem od teh skokov je prišlo do nesreče. Fant je verjetno slabo izračunal globino vode, tako da je z glavo udaril v dno. Sam je splaval na površje, tu pa so mu morali prisotni pomagati na suho. Nekdo je tudi poklical bolničarje Rdečega križa, ki so ponesrečenca previdno položili v rešilni avtomobil in odpeljali v splošno bolnišnico.

Tu se je izkazalo, da je fantovo stanje zelo resno. Poleg udarca na čelu so mu zdravniki ugotovili tudi verjetne poškodbe na hrbtenici, zaradi katerih so ga s pridržano prognozo sprejeli na zdravljenje na ortopedski oddelek splošne bolnišnice.

PD/1
11/6

STOLPEC INA

Od danes dalje bo dvakrat na teden objavljen «stolpec INA»: na ta način namerava Istituto Nazionale delle Assicurazioni (Državni zavarovalni zavod) na preprost način povedati, *kaj je in kaj nudi življenjsko zavarovanje.*

Znak tega stolpca je «sejalec», ki je od vsega začetka predstavljal dejavnost zavoda INA, katere namen je sejati med vse družbene sloje seme svobodnega skrbstva v obliki prostovoljnega življenjskega zavarovanja. Življenjsko zavarovanje je zelo važno dejanje za poedinca in za družbo. V najbolj razvitih deželah sveta je to zavarovanje zelo razširjeno, ker je zelo uposlevano in očitno dobro poznano. V Italiji pa življenjsko zavarovanje še ni dovolj poznano.

Zaradi tega začenjamo mi pri zavodu INA, široko *informativno akcijo o zavarovanju.* Potrebno je namreč napraviti konec obotavljanju in ugoditi pričakovanju občinstva, uporabljajoč pri tem velika informacijska sredstva, ki nam jih daje na voljo moderna civilizacija. To delamo v prepričanju, da bomo lahko tudi našo deželo, potem ko bomo pojasnili prebivalstvu prednosti življenjskega zavarovanja, prištevali med tiste, katerim predstavlja tako zavarovanje enega bistvenih pogojev napredka in blaginje.

Torej dvakrat tedensko srečanje na tem mestu. Naš pogovor bo iskren, jasen in vsem razumljiv. Četudi bo naš razgovor nujno splošen (krog bralcev dnevnikov je širok in raznolik), *vam bo pomagal odkriti koristi* življenjskega zavarovanja. Poučil pa vas bo tudi, kdo in kako se lahko zavaruje in koliko tako zavarovanje stane.

Nosilec te pobude je INA (Državni zavarovalni zavod): javna ustanova, ki je v 56 letih delovanja izdala če 16 milijonov polic in ki je izplačala stotine milijonov zavarovanih vsot, katerim je treba dodati dobiček poslovanja, ki po zakonu pripada zavarovancem INA. Trenutno upravlja INA čez 6 milijonov polic s skupni vrednosti 2.500 milijard zavarovanih vsot.

Statut INA nalaga zavodu dolžnost, da najširše sloje prebivalstva obvesti in pouči o koristih življenjskega zavarovanja kot sredstva, ki omogoča preprosto in ugodno rešitev perečih osebnih in družinskih vprašanj, povezanih z riziki življenjskega obstoja.

Zaradi tega se INA z veseljem poslužuje možnosti, da nudi bralcem dnevnikov obširen cikel informacij z namenom, da zbudi v občinstvu večje zanimanje za prostovoljno zavarovanje.

PREVIDNI LJUDJE
OMIKAN NAROD

INA

ISTITVTO NAZIONALE DELLE ASSICVRAZIONI

ŠPORT

Zarja v finalu ženske C lige po gladki zmagi nad Corridonijem

Bazovke se bodo v finalnem turnirju potegovale za vstop v 2. ligo

ZARJA - CORRIDONI 3-0 (15-3, 15-10, 15-10)

ZARJA: Grgič, Križmančič Sonja, Križmančič Saška, Križmančič D., Križmančič M., Bandelj, Fonda in Seražin.

CORRIDONI: Bon, Cristin, German, Gobbo, Mattiazzi; Medeot, Montena, Trevisan, Visintin S. in G., Zanuttigh.

SODNIK: Pipan (TS).

ZAPISNIKAR: Rojc (TS).

Tekma C lige, ki je odločala o osvojitvi končnega drugega mesta na lestvici, ki daje pravico do nastopa na kvalifikacijah za napredovanje v B ligo, se je zaključila z gladko zmago Zarje. Dekleta v belordečih dresih so tokrat dobro zaigrala in pokazala napredek predvsem ob mreži, kjer so večkrat rešile žoge, ki so bile še pred dobrim mesecem zanje velik problem.

Corridoni je razočaral. To je v treh besedah povedano vse. Pričakovali smo od goriške ekipe večji odpor, kajti v zadnjem srečanju obeh ekip je prav Corridoni bil gospodar položaja. Z dobrimi servisi (ki so včeraj skoro vsi končali v mrežo) in dobro obrambo je onemogočil Bazovke, ki so takrat povsem odpovedale.

V prvem setu tekme, ki se je zaradi naliva odvijala na stadionu «Prvi maj», so slovenske odbojkarice takoj povedle celo z 8:0. Corridoni je plaho reagiral in osvojil tri točke. To pa je bilo vse. Zarja je prevzela servis in zaključila set točno po enem samem zavrtljaju celotne šesterke.

Naslednji set je bil zelo izenačen do stanja 10:10. Končno je le uspelo Bazovkam prevzeti vodstvo in zmagati predvsem po zaslugi ne kaj zares dobro plasiranih žog.

Zarja je v tretjem setu še bolj pritisnila in povedla z 9:1. Pri tem stanju pa se je nekaj zataknilo in gostje so to takoj izkoristile ter zmanjšale razliko na 9:5. Pri tem stanju se je tudi Zarja zbrala in je v nadaljevanju igre obdržala dragoceno prednost ter tako osvojila zmago in drugo mesto na lestvici.

Zarja se je tako uvrstila v finalni del prvenstva C lige. Po tehničnem znanju ekipe, bi sodili, da Bazovke nimajo velikih izgledov za napredovanje v višjo ligo, zato se bodo morale v teh tednih, ki jih ločijo še od finala, krepko potruditi na treningih, da bodo lahko upale na pozitiven rezultat. f. v.

Breg-ACEGAT

V Dolini bodo danes odigrali prijateljsko trening tekmo med moškima šesterkama Brega in Acegata. Tekma se bo začela na igrišču pri šoli ob 20. uri. Srečanje sodi v okvir priprav obeh moštev na bližnje moško promocijsko odbojkarsko prvenstvo, ki se bo začelo 13. t.m.

Za to prvenstvo se je pri nas pripavilo devet ekip, ki so razdeljene v tri skupine:

Skupina A: Acegat, Libertas, Polet.

Skupina B: Sokol, Gaja, ACLI.

Skupina C: Gasilci TS, CRDA, Breg.

Med devetimi ekipami so torej kar 4 slovenske.

ODPRTO PISMO

Spoštovani gospod
NANDO MARTELLINI,
televizijski športni komentator

RAI-TV

Priznati vam moram, da sem bil nekaj časa ob vašem navajanju imen jugoslovanskih igralcev na tekmi Italija — Jugoslavija nekoliko zmeden. Spraševal sem se, kdo za vraga igra, da njegovega imena ne poznam. Šele čez nekaj časa sem ugotovil, da pravite Dražic za Djajića (da o Olčerju za Hoicerja, Fazladžiču za Fazlagića, Oziču za Hosića niti ne govorim) Res, da vas vaš uglední tovariš Nicolò Carosio v tem pogledu ni mnogo prekašal, vendar mu lažje odpustim, ker je bil vsaj mnogo bolj pogumen in objektiven pri komentiranju in se tudi ni bal priznati enajstmetrovke v korist Jugoslavije, ki je sodnik Dienst «ni videl», medtem ko ste vi zelo pazili, da ne bi niti z besedico izrazili kakega dvoma o veljavnosti Rivovega gola. (Sami ste povedali, da je tekmo gledalo po televiziji 110 milijonov gledalcev. Ma. mislite, da vsi ti niso videli «offside» pozicije Rive?)

Pa naj pustim ob strani vaše komentiranje. Toda ali se vam ne zdi, da bi bilo lepo in prav, da bi se pozanimali, preden stopite pred mikrofon kako se izgovarjajo imena tujih igralcev? Mislim, da to zahteva navadno spoštovanje do človeka, katerega ime navajte, če vam že ni za vaš lasten ugled dobrega komentatorja.

Želim in upam, gospod Martellini, da tem mojim besedam ne boste pripisovali kakih drugačnih namenov kot zgolj prijateljske.

Iskreno vas pozdravljam

Rado Rauber
časnikar Primorskega dnevnika

Vreme včeraj: Najvišja temperatura 24,7, najnižja 14,2, ob 19. uri 17,4 stopinje, zračni tlak 1011,9 nestalen, vlaga 70 odst., veter 4 km severni, nebo 7/10 pooblačeno, padavine 5 mm, morje skoro mirno, temperatura morja 15,8 stopinje.

Tržaški dnevnik

Danes, TOREK, 11. junija SRECKO
Sonce vzide ob 4,15 in zatone ob 19,54 — Dolžina dneva 15.39 — Luna vzide ob 21.22 in zatone ob 4,08.
Jutri, SREDA, 12. junija CEDOMIR

NA NEDELJSKI POPOLDANSKI SLOVESNOSTI PRI MIRAMARU

Novo poslopje centra za teoretsko fiziko odslej v službi miru in svetovne znanosti

Simbolične zlate ključe je ravnatelju atomske agencije z Dunaja prof. Eklundu izročil italijanski veleposlanik z Dunaja Ducci

Italijanski veleposlanik na Dunaju Ducci otvarja slovesno predajo novega sedeža centra za teoretsko fiziko pri Miramaru ravnatelju atomske agencije z Dunaja prof. Eklundu. Na sliki od leve proti desni: dr. Restagno, prof. Origone, prof. Salam, prof. Eklund, veleposlanik Ducci, inž. Spaccini, dr. Berzanti in prof. Budini

Nova zgradba Mednarodnega centra za teoretsko fiziko pri Miramaru je v nedeljo na slovesni otvoritvi dobila svojega končnega lastnika in ekstrateritorialni značaj: italijanski poslanik na Dunaju Ducci, ki zastopa Italijo v atomski agenciji na Dunaju, je v avditoriju centra izročil glavnemu ravnatelju atomske agencije prof. Eklundu simbolične zlate ključe.

Slovesna otvoritev centra se je začela ob 17. uri, ko je ob vhodu predsednik konzorcija, ki je gradil center, dr. Restagno formalno izročil zgradbo predstavniku vlade poslaniku Ducciju, ki je po nekaj priložnostnih besedah prerezal tradicionalni trak. Nato so predstavniki oblasti, številni znanstveniki, ki so ob tej priložnosti prišli v Trst in ki sodelujejo na velikem znanstvenem simpoziju o sodobni fiziki, ter gostje odšli v veliki avditorij, ki je zgrajen pod zemljo. Med znanstveniki so bili tudi štirje Nobelovi nagrajenci, in sicer profesorji Crick, Bethe, Dirac in Heinsenberg.

V avditorju je prvi spregovoril ravnatelj konzorcija in namestnik ravnatelja centra tržaški prof. Budini, ki je najprej povedal, kako je prišlo do zamisli in uresničitve te velike in važne mednarodne znanstvene ustanove. Prof. Budini je poudaril, da so zgradbo sezidali predvsem z denarjem, ki so ga dala na razpolago Tržaška hranilnica (100.000.000), tržaška občinska uprava (200.000.000), pokrajinska uprava (200.000.000) in deželna uprava (400.000.000). Prof. Budini je omenil tudi podjetja, ki so gradila in opremila center ter se zahvalil vsem, ki so dali svoj prispevek za uresničitev te pobude.

Župan inž. Spaccini je dejal, da otvoritev centra po svojem velikem pomenu prerašča krajevne meje in se odpira v širok svet, ki ne pozna jezikovnih, rasnih ali socialnih omejitev, marveč predstavija odkrit in širok pogled človeške solidarnosti in razumevanja. Župan je dejal, da Trst ni zahteval centra iz prestižnih nagibov. Z otvoritvijo centra pa smo se prepričali, kakšno mednarodno vlogo ima Trst. Pri tem ne gojimo nobenega prikritega pohlepa, marveč smo prepričani, da bo znalo mesto z odgovornostjo sprejeti še druge ustanove za mednarodno sodelovanje. Izrazil je željo, da se bodo znanstveniki centra počutili v Trstu kot zaželjeni goste in poudaril, da je napredek in razvoj Trsta odvisen predvsem od miru v svetu.

Predsednik deželnega odbora dr. Berzanti je izrazil pohvalo vsem, ki so dali pobudo ustanovili in zgradili to važno znanstveno ustanovo v Trstu, ki je velikega pomena za vso deželo.

«Mi, Tržačani, Goričani in Furlani — je nadaljeval Berzanti — smo mirni ljudje, ki verujemo v mir in v boj odprto sodelovanje med narodi, ker smo osebno občutili, kaj pomenijo vojna, sovraštvo in nasilje.

Nato je dejal, da se predvsem zavedamo, da obstajajo velike možnosti za najširše sodelovanje in sporazumevanje zlasti na znanstvenem, kulturnem in gospodarskem področju, ne glede na meje in na različna politična gledanja.

Potem ko je omenil podporo in sodelovanje deželne uprave pri gradnji novega centra, je deželni predsednik izrazil željo, da bi bili uresničeni tudi pobudi o gradnji protosinhrotrona v Doberdobu in novega centra za znanstvene raziskave v devinsko-nabrežinski občini.

Zatem je pozdravil prisotne rektor univerze prof. Origone, ki je poudaril važnost centra za tržaško univerzo in važnost univerze za center za teoretsko fiziko. Zato se je zahvalil vsem, ki so omogočili ustanovitev in ki omogočajo in bodo omogočali delovanje te izredno važne znanstvene ustanove.

Takoj nato je veleposlanik Ducci izročil glavnemu ravnatelju atomske agencije z Dunaja prof. Eklundu zlate ključe in s tem novo zgradbo ter zemljišče, ki jo obkroža. Center za teoretsko fiziko je postal, kot smo omenili v začetku, ekstrateritorialno področje.

Prof. Eklund se je lepo zahvalil za «zlate» ključe, ki jih je po daljšem govoru izročil ravnatelju centra pakistanskemu znanstveniku prof. Salamu. Prof. Eklund je v govoru poudaril znanstveno vlogo in pomen centra za mlade znanstvenike držav v razvoju, ki bodo v njem lahko nadaljevali s svojimi raziskavami in se izpopolnjevali. Hkrati pa bo center omogočil znanstvenikom iz raznih držav, da se bodo tu srečali in se spoznali.

Ko je govoril o dosedanjem štiriletnem delovanju centra, ki je že dobil pohvale in priznanja največjih svetovnih znanstvenikov, je dejal, da je center do sedaj izdal kar 400 publikacij o svojem znanstvenem delovanju.

Priznal je, da bi ta tako velik uspeh v tako kratkem času ne bil mogoč, če ne bi imel center podpore italijanske vlade in krajevnih ustanov, ter predvsem prof. Salama in prof. Budinija, ki ga vodita z izrednim navdušenjem. Do sedaj se je seminarjev centra za teoretsko fiziko udeležilo 600 znanstvenikov iz 53 držav; od teh jih je bilo 200 iz držav v razvoju. Prof. Eklund je tudi poudaril, da bo delovanje centra preprečilo «beg možganov» iz držav v razvoju v razvite države. Prof. Eklund je govoril tudi o denarnih težavah centra in povedal, da bodo te težave leta 1970 popolnoma odpravljene, ker je UNESCO zagotovil, da se bo kmalu pridružil atomski agenciji z Dunaja pri upravljanju centra.

Ob zaključku se je prof. Eklund zahvalil vsem, ki so omogočili ustanovitev centra in gradnjo novega sedeža, ter še posebno Tržačanom, ki so center s takšnim navdušenjem sprejeli.

Nagrade razstavljavcem vina v Zgoniku

Sinoči se je uradno zaključila občinska razstava domačih vin v Zgoniku, za en dan pa jo bodo ponovno odprli v četrtek, ker je praznik, da bodo lahko prišli na svoj račun izletniki in ljubitelji pristne domače kapljice, saj marsikdo ni prišel te dni, zlasti v nedeljo, v Zgonik zaradi slabega vremena. Dopoldne je lilo kot iz škafa in šele pozno popoldne se je vreme izboljšalo, tako da je lahko igrala godba, da je bila tombola in nato še ples.

Na razstavi je bilo skupno 13 vzorcev belega vina in 8 vzorcev črnega vina. Vsa vina na razstavi so zelo dobra, tipično vino za te kraje pa je kraška črnina.

Ocenjevalna komisija je že ocenila vina in določila nagrade. Nagrade so naslednje. Za črno vino prejme prvo nagrado **Karel Stubel** iz Saleža štev. 49; drugo **Miroslav Žigon** iz Zgonika 36; tretjo pa **Marija Doljak** iz Zgonika 18. Za belo vino pa prvo nagrado **Albina Milič**, Koludrovica 2, drugo **Karlo Štolfa**, Saležž 46, tretjo pa **Ivan Grilanc**, Saležž 2.

ZAHTEVA PO SPREMENITVI NAČRTA CIPE

Od 10. ure do jutri zjutraj stavka vseh delavcev kovinarske stroke

Delavci pojdejo v dveh povorkah v mestno središče, kjer se bodo združili in skupno nadaljevali pot

Danes bo stavka vseh kovinarjev. V nekaterih podjetjih se bo začela ob 9.30, v drugih pa ob 10. uri. Trajala bo do jutri zjutraj. Po začetku stavke pojdejo delavci v dveh povorkah v mestno središče, kjer se bodo srečali in zatem nadaljevali svoj pohod v eni sami povorki. Ob 9.30 zapustijo delo delavci v železarni Italsider, v ladjedelnici Felszegi, v vseh tovarnah v industrijskem pristanišču ter v vseh delavnicah v mestnem središču. Vsi ti delavci se bodo zbrali na Trgu Garibaldi, od koder pojdejo v povorki v mestno središče.

Ob 9.30 zapustijo delo tudi delavci sv. Marka, ki se bodo pridružili delavcem Tovarne strojev in podjetij pri Sv. Andreju, ki bodo zapustili delo ob 10. uri. Vsi ti delavci pojdejo v povorki po nabrežju in se bodo združili s povorko, ki pride s Trga Garibaldi. Stavko sta napovedali sindikalni organizaciji kovinarjev CGIL in CCdL.

Prejšnji teden so že dvakrat stavkali delavci ladjedelnice Sv. Marka in Tržaškega arzenala. Zaradi pomanjkanja dela v ladjedelnici Sv. Marka pa so prizadeta tudi številna manjša podjetja, ki so delala zanjo. V teh podjetjih je namreč vedno manj zaposlenih, zlasti odkar nimajo več dela pri opremljanju ladij. Zaradi tega sta sindikata zahtevala, da se načrt CIPE spremestavnike v Rimu, da bi se pogovorili. Prav tako naj se prilagodi tako imenovani «dokument Caron». Oba sindikata sta v zvezi s tem zahtevala tudi, da sprejmejo njune predstavnike v Rimu, da bi se pogovorili o tej zadevi. Načrt CIPE je namreč določal, da se bo skrčilo število zaposlenih pri Sv. Marku in v drugih podjetjih Italcantieri šele potem, ko bo zgrajena tovarna Grandi Motori, v resnici pa se je v dveh letih samo število delavcev Sv. Marka zaradi premestitev in upokojitev delavcev skrčilo za okrog 800 enot, to pomeni, da niso izpolnili niti načrta CIPE.

Sindikat kovinarjev CISL, katerega vodstvo se je sestalo te dni, pa je zavzelo do tega vprašanja nekoliko drugačno stališče. Ta sindikat ne zahteva spremembe načrta CIPE, marveč njegovo takojšnje izvajanje. Sindikat pravi, da načrt prepočasi izvajajo, kar ima neugodne posledice za Trst. Zaradi tega je namreč vedno manj zaposlenih. Zahteve sindikata CISL pa se skladajo z zahtevami FIOM in CCdL v tem, da je treba sprejete obveznosti spoštovati in izpolniti in da je zato potreben boj. Toda ta sindikat se je hotel ločiti od pobude omenjenih dveh sindikatov tudi po tem, da je napovedal štiriindvajseturno stavko in pozval svoje člane, naj dejansko ne gredo na delo, saj je proglasil stavko od 6. ure zjutraj naprej.

Solidarnost socialistov s stavkajočimi delavci

Pokrajinsko tajništvo združenih PSI-PSDI sporoča, da je natančno proučilo krajevni gospodarski položaj ter je izrazilo solidarnost tržaških socialistov kovinarjem in njihovim sindikatom, ki se bojujejo v obrambo delovnih mest in mestnega gospodarstva.

Pokrajinska sotajnika PSU Pittoni in Pierandrei sta izjavila, da je ta solidarnost dolžnost v trenutku, ko imajo kovinarji največjo škodo zaradi težav, ki jih preživlja ta stroka.

Tu ne gre za to, da bi v celoti zavračali načrt CIPE, ki ostaja vendarle prvi in edini organski poseg države v prid Trstu in njegovemu gospodarstvu, marveč gre za to, da se zahteva popolna izpolnitev načrta, kar se tiče rokov in načina njegovega uresničenja ter vseh izboljšav, ki jih spremenjeni položaj dopušča.

Socialisti so delovali vedno v tej smeri in so opozarjali na vse neizpolnjene obveznosti in zamude pri uresničenju predvidenih ukrepov. V ta okvir spada vprašanje naročil ladjedelnici Sv. Marka, Tovarni strojev in Tržaškemu arzenalu. Tem obratom je treba zagotoviti delo vsaj, dokler ne bo začela obratovati tovarna Grandi Motori. Prav tako je treba okrepiti tovarno Stabilimenti Meccanici Triestini, namesto da bi še skrčili število delavcev v njej. Načrt CIPE je namreč predvideval okrepitev te tovarne.

Demokristjanski svetovalci izvolili svoje vodstvo

Včeraj popoldne se je sestala skupina demokristjanskih svetovalcev deželnega sveta. Seji je predsedoval deželni tajnik stranke Tonutti, ki je podal poročilo, v katerem je potrdil namen Krščanske demokracije, da bi nadaljevala svoje sodelovanje v okviru leve sredine. Zatem je skupina izvolila svoje vodstvo. Za načelnika skupine so izvolili svetovalca Ribezzija, medtem ko je bil v prejšnji zakonodajni dobi načelnik skupine Mizzau. V vodstvu so še Ginaldi, ki je namestnik načelnika skupine, Varisco blagajnik, Zanin tajnik ter Coloni, De Biasio in Del Gobbo.

Danes se sestane deželni odbor Krščanske demokracije, jutri pa deželni odbor združenih PSI-PSDI.

Razpis natečaja za ureditev zgodovinskega središča mesta

Tržaška občina je razpisala vsedržavni natečaj za razne predloge za podrobni regulacijski načrt za zgodovinsko središče Trsta. Nagrade znašajo 22 milijonov lir: 10 milijonov dobi prvi **nagrajenec, pet milijonov drugi, tri milijone pa tretji.** Komisiji, ki bo razsojala o načrtih bo predsedoval inž. Spaccini. Opozorila bo tudi na štiri načrte, ki bodo zaslužili priznanje in njihovi avtorji bodo prejeli vsak po en milijon lir. Udeleženci natečaja bodo morali upoštevati zgodovinsko umetnostno in arheološko važnost griča Sv. Justa, ki pomeni pravo srce mesta zaradi duhovnih in kulturnih vrednot. Udeleženci natečaja bodo morali proučiti tudi urbanistične možnosti vključitve deželne palače v zgodovinski center. Prav tako bo morala spodati v ta center mestna knjižnica, ki razpolaga z 290.000 knjigami.

Volitve sveta časnikarske zbornice

Na nedeljskem občnem zboru za izvolitev vsedržavnega in deželnega sveta časnikarske zbornice niso mogli prešteti glasov, ker se je udeležilo glasovanja manj kot polovico vpisanih poklicnih časnikarjev in publicistov. Zakon namreč določa, da se jih mora udeležiti glasovanja absolutna večina.

Zaradi tega se bodo volitve nadaljevale v nedeljo 16. junija na sedežu na Korzu Italija št. 12 v Trstu. Glasovanje bo trajalo od 10. do 18. ure. Veljavno bo ob kakršnem koli številu volivcev.

V NEDELJO POPOLDNE V KULTURNEM DOMU

Gracioznost in harmonija pri nastopu gojencev baletnih šol

Nastopilo je 18 gojenk baletnih šol p. d. «Barkovlje» in Dijaškega doma, ki ju vodi Adrijan Villes, kot gosta pa gojenca Zavoda za glasbeno in baletno izobraževanje iz Ljubljane

V nedeljo popoldne so se v dobro zasedeni dvorani Kulturnega doma predstavili našemu občinstvu gojenci baletnih šol prosvetnega društva «Barkovlje» in slovenskega Dijaškega doma v Trstu, ki ju z veliko ljubeznijo in požrtvovalnostjo vodi Adrijan Villes. O tem, da je baletno šolanje zelo pomembna komponenta kulturno-vzgojnih prizadevanj pri vseh narodih, najbrž ni treba posebej govoriti, saj je na primer znano, da spada baletno izobraževanje v Sovjetski zvezi v temeljni šolski program, da zavzema odlično mesto v Angliji , Franciji in v drugih evropskih državah vključno z Jugoslavijo. Bolj pomembna se mi zdi ugotovitev, da se baletni vzgoji posveča tolikšna pozornost predvsem zato, ker ravno balet, bolj kot katera koli druga kulturno-vzgojna dejavnost, privzgaja oziroma razvija v mladem človeku smisel za lepo v čudoviti skladnosti ritma in harmonije, glasbe in fizičnega telesa, ki v sintezi postaja tuci samo enkratna in neponovljiva melodija. Seveda je balet v prvinskem smislu visoka umetnost sama zase, ki pa taka lahko postane le v pogojih skrbnega in podrobnega študija, v pogojih totalnega predajanja tej in samo tej panogi, skratka v pogojih sistematičnega šolanja na ravni vseh stopenj.

Bilo bi idealno, če bi take možnosti obstajale tudi pri nas, toda če jih ni, bi bilo zelo zgrešeno če ne bi temu, kar imamo po zaslugi Villesove prizadevnosti, posvečali vso potrebno pozornost kot tisti kulturno-prosvetni dejavnosti, ki v pomembni meri nadomešča pomanjkanje vsakršne glasbene in estetske telesne vzgoje na naših šolah in ki lahko vsaj v posameznih primerih kateremu izmed današnjih mladih gojencev vendarle odpre pot v nadaljnje baletno izobraževanje.

V dobro uro in pol trajajočem programu nam je Villes predstavil 18 svojih majhnih gojenk (samih deklic, dečkov za zdaj žal še nima) v dvanajstih individualnih ali skupinskih točkah. Nastopile so prav majčkene pa tudi nekoliko večje. Pri vseh smo lahko občudovali res lepo sproščenost, pri nekaterih pa tudi prirojeno gracioznost in muzikaličnost, ki sta dovoljevali tudi kaj več kot samo prikupnost v nastopu. Brez dvoma je velika učiteljeva zasluga, da je plesne gibe smiselno priredil začetniškim zmožnostim in sposobnostim nastopajočih, saj je prav to omogočilo, da so deklice pokazale v osnovnih plesnih elementih veliko zanesljivost in izdelanost, v skupinskih nastopih pa tudi lepo skladnost in harmonijo.

V prvem delu programa so najprej Ani Batagelj, Majda Gabrovec in Suzi Lovrečič iz Dijaškega doma zaplesale Brahmsov valček v a-molu, A. Maria Bassa, Danijela Cej, Aleksandra Pertot, Majda Pertot, Elizabeta Skerlj in Viviana Tonetto iz barkovljanske baletne šole pa prav tako Brahmsov valček v a-molu. Sledil je solo nastop Tee Košutove v Delibesovem «Valse lente» in v Saint-Saënsovem «Labodu», v katerem je mala plesalka izpričala nenavaden posluh in smisel za ritmično interpretiranje glasbe. Prikupno graciozni sta bili Magda Pertotova in Viviene Tonetto v Boccherinijevem «Menuetu» Skupina iz Dijaškega doma (Neva Bizjak, Dragica Blažina, Neda Čok, Majda Gabrovec, Tea Košuta, Mira Ljubič in Aleksandra Pertot) so zaplesale Griegovo «Pomlad» nato pa iste brez Nede Čok še Rossini-Respighijev «Nokturno in galop» (Trgovina z lutkami) v sicer preprosti toda učinkoviti koreografski priredbi.

Drugi del programa se je začel z Dvořakovim «Slovanskim plesom št. 10», ki so ga skladno in z ritmičnim poudarjanjem folklornih elementov podale Marina Glavina, Elizabeta Sartori in Erika Scheimer iz barkovljanske sole. Nastopile so v narodnih nošah, katere je vljudno posodilo Pionirsko gledališče z Reke. Marina Glavina je nato sama, z odgovarjajočim ritmom in temperamentom zaplesala De Fallov «Ognjeni ples», Elizabeta Sartori in Erika Scheimer pa zelo graciozno nesmrtni Chopinov «Tristesse». Sledile so spet Marina Glavina, Elizabeta Sartori in Erika Scheimer iz Barkovelj z Lisztovim «Consolation» in nato še z Mozartovo «Turško koračnico», ki so jo izvajale skladno in z lepo dinamiko.

Za zaključek sta kot gosta nastopila Metka Zajc in Vojko Vidmar, gojenca zavoda za glasbeno in baletno izobrazevanje iz Ljubljane iz 8. razreda prof. Lidije Wisiakove. Zaplesala sta Čajkovskega «Gran pas de deux». Plesalca, zlasti Metka Zajc, sta navdušila občinstvo in s svojim izvajanjem, polnim gracioznosti, harmonije in dovršenega obvladanja vseh plesnih prvin, nazorno pokazala do kakšnih kvalitetnih višin lahko privede baletno šolanje in na kako visoki pedagoški ravni je baletni pouk v Ljubljani.

Vsi nastopajoči so bili deležni šopkov cvetja in spontanih aplavzov občinstva, največji aplavz pa si zasluži seveda požrtvovalni in skromni Adrijan Villes, ki s svojimi pedagoškimi sposobnostmi tiho in vztrajno opravlja pomembno vzgojno delo med našo mladino.

j. k.

V KONKURENCI 53 SLIKARJEV

DEMETRIJ CEJ PREJEL PRVO NAGRADO V MILJAH

Poleg odkupne nagrade je prejel še zlato kolajno miljske občine

Slovenski slikar in scenograf Slovenskega gledališča Demetrij Cej je prejel prvo nagrado na slikarski razstavi «ex tempore», ki jo je organizirala tržaška pokrajinska sekcija Vsedržavne zveze umetnikov CGIL pod pokroviteljstvom občinskega odbora za turistično pospeševanje miljske občine.

Komisija, ki so jo sestavljali miljski župan Gastone Millo, umetnostni kritik Arturo Manzano, pisatelj Vladimiro Miletti, slikar Sabino Coloni in član organizacijskega odbora Claudio Bianchi, se je sestala 9. t. m. ob 16. uri v občinski umetnostni dvorani «Lo Squero» v Miljah in ob sodelovanju Bruna Petronia od miljske občinske uprave, ob upoštevanju določil pravilnika in po skrbni tematski in kritični podelitvi prvo odkupno nagrado za 60.000 lir, zlato kolajno miljske občine Demetriju Ceju za delo, s katerim je s poudarjeno osebnostjo prikazal sugestivno atmosfero mesta Milje, drugo odkupno nagrado za 40.000 lir ter srebrno kolajno miljske občine Giorgiu Miliju za živo in zračno interpretacijo miljske pokrajine.

Žirija je podelila še naslednje nagrade:

1. zlato kolajno predsedstva deželnega sveta in **10.000 lir** ladjedelnice Navalgiuliano Pinu Ferfogli; 2. zlato kolajno pokrajinske uprave in 20.000 lir Dopolavora Arsenale Triestino Guidu Antoninu; 3. zlato kolajno pokrajinske turistične ustanove Brunu Ponteju; 4. zlato kolajno galerije «Girasole» iz Vidma Angelu Popessu; 5. ploščo tržaške občine Marianu Černetu; 6. srebrni pečat miljske občine Sergiu Micalescu; 7. pozlačen pečat miljske občine Liviu Oficiju; 8. ploščo miljske občine Avgustu Černigoju; 9. pokal sindikata železničarjev Emiliu Ereditàa; 10. pokal sindikata umetnikov CGIL Giampaolu Desantiju; 11. Uro družbe «Aquila» Giovanniju Babuderju; 12. nagrado Barisi Aldu Rigottiju.

Poleg tega je žirija podelila še posebne nagrade podjetja Hausbrandt Lidu D'Ambrosiju, Lovrecichu, Titzu, Predozaniju in Articu posebne nagrade Coca-Cola pa Sergiu Ciacchiju, Giordanu Norbedu, Francu Stenerju, Marcu Stenerju, Luisi Stener, Vascottu, Flaviu D'Ambrosiju, Sergiu Norbedu, Apostoliju in Dellarossi.

Komisija je izrekla priznanje miljski občini za to pobudo, ki koristi tako mestnemu turizmu kot širjenju kulture.

Razstava nagrajenih del bo odprta od 16. do 20. t. m. od 17. do 20. ure.

Predavanje prof. Cardinalija za «Cenacolo Triestino»

Finančni trg v deželi bi bilo treba razgibati

Trst naj bi postal posredniško valutno tržišče - Premalo vlagamo v delnice

Strokovnjak za bančna in finančna vprašanja prof. G. Cardinali je imel v nedeljo dopoldne v kongresni dvorani trgovinske zbornice za študijski krožek «Cenacolo Triestino» zanimivo predavanje o razvoju finančnega tržišča v Italiji od leta 1960 do današnjih dni. Govornik, ki je dobro znan v tržaških poslovnih in znanstvenih krogih ne le po svojem udejstvovanju na gospodarski fakulteti tukajšnje univerze, kjer poučuje bančno tehniko, temveč tudi kot bivši dolgoletni predsednik Tržaške hranilnice, se je pri svojem izvajanju obširno dotaknil tudi tržišča s kapitali na področju naše dežele, ter poudaril potrebo po njegovi oživitvi.

Glede razvoja bančnega in finančnega poslovanja v Italiji ter vpliva, ki ga imajo tovrstna dogajanja v Italiji na razvoj gospodarskih pojavov pri nas, je prof. Cardinali naglasil, da prihajajo ti vplivi k nam kot valovi, ki so med potjo že zgubili dober del svoje rušilne moči, in ki jih redno zaznavamo v naših krajih s poprečno polletno zamudo. V glavnem pa tudi za naše tržišče velja, da vlagamo sredstva predvsem v vrednotnice s stalnim dohodkom (in pri tem dajemo prednost raznim obveznicam, nato šele pridejo na vrsto državne vrednotnice), in da vse premalo vlagamo v delnice. Mimo tega so naše naložbe razmeroma majhne, kljub temu, da področje razpolaga z določenimi kapitali. Glede trditev, da se zaradi pomanjkanja primernih gospodarskih pobud kapitali iz dežele izseljujejo v notranjost države, je prof. Cardinali v bistvu priznal, da je temu res tako, da pa je treba pri tem upoštevati tudi, da se te naložbe ne prelivajo vedno iz naše dežele, ko gre za naložbe v podjetja, ki imajo svoj legalni sedež v notranjosti države. Važno je pri tem le, da ostanejo ta sredstva doma, na področju dežele. V tem pogledu pa je res podjetnost poslovnih ljudi v Furlaniji - Julijski krajini razmeroma pomanjkljiva. Marsikaj pa bi se lahko spremenilo, če bi tudi pri nas uvedli delnice na donositelja, kakor so to storile druge italijanske dežele s posebnim statutom. Tudi širša uvedba skupnih investicijskih sredstev — ki so nekako na sredi med hranilno vlogo in delnico — bi lahko premaknila finančno tržišče naše dežele z mrtve točke. Ustrezno zakonodajo v Furlaniji - Julijski krajini in v Italiji sploh pa je treba hkrati prilagoditi tudi zahtevam skupnega evropskega tržišča.

V naši deželi delujejo številne družbe, ki lahko igrajo pomembno vlogo v tem okviru: predvsem pa velja to za deželno finančno družbo Friulia.

V samem Trstu je treba poleg vsega omenjenega potencirati in ponovno dvigniti na primerno višino tukajšnjo borzo. Na stičišču med EGS in vzhodnimi državami, med zahodnim gospodarskim blokom in skupnostjo za vzajemno pomoč (SEV), pa lahko Trst razvije še posebno donosno in gospodarsko zanimivo vlogo, namreč vlogo valutnega posrednika. V vzhodnoevropskih državah so že večkrat dali razumeti, da so pripravljeni tesneje sodelovati z nami in se zlasti v večji meri kot doslej posluževati tržaškega pristanišča, ko bi mogli poravnati ustrezne usluge na način, kakor jih poravnavajo drugim pristaniščem, to je z domačo valuto. Trstu naj bi zato priznali možnost, da bi lahko posloval s saldi bilateralnih računov, česar današnja zakonodaja ne dopušča, medtem ko se s tem donosnim poslom pridno ukvarjajo poslovni krogi v Zuerichu, na Dunaju in v manjši meri tudi v nekaterih drugih mestih v Evropi.

Tudi tržaška zvezdarna bo opazovala prehod asteroida «Ikarus», ki bo 14. junija oddaljen 7 milijonov km od Zemlje, kar je po astronomskih pojmih blizu Ravnateljica zvezdarne prof. Margherita Hack je rekla, da se asteroid približa Zemlji vsakih 19 let na daljavo, ki je 15-krat večja od razdalje med Zemljo in Luno.

Šolske vesti

Razstava risb na znanstvenem liceju bo odprta 12. tm. od 11. do 12. ure in od 13. do 16. tm. od 10. do 12. ure.

* * *

Učenci katinarske šole vabijo svoje starše in prijatelje na zaključno šolsko prireditev, ki bo na praznik, v četrtek, 13. junija tl. ob 17. uri v šoli na Katinari.

ZGUBLJENO — NAJDENO

Pri predstavi najmlajših prosvetnega društva Ivan Cankar, ki je bila v soboto, 8. tm. je neki obiskovalec ob zabavi izgubil naočnike. Naočniki so mu na razpolago v uredništvu Primorskega dnevnika.

Včeraj - danes

ROJSTVA, SMRTI IN POROKE

Dne 10. junija 1968 se je v Trstu rodilo 13 otrok, umrlo pa je 19 oseb.

UMRLI SO: 70-letni Norberto Franzi, 82-letna Maria Rocchetti vd. Gelsi, 61-letna Maria Lettich por. d'Alessandro, 74-letna Maria Santin vd. Visintin, 82-letna Maria Dudine vd. Goina, 59-letna Maria Saracino por. Superti, 74-letni Giorgio Benedetti, 68letni Giovanni Massarelli, 61-letni Stanislao Cauci, 68-letna Albina Mrlak por. Nicolari, 81-letni Antonio Primozic, 85-letna Elisabetta Pertich vd. Riccobon, 27-letni Antonino Guercione, 76-letni Narciso Tarlao, 57-letni Luigi Alberti, 78-letna Eugenia Polesello, 43-letna Rina Sain, 57-letni Silvestro Bevilacqua, 3 dni stara Luciana Cadei.

DNEVNA SLUŽBA LEKARN
(od 13. do 16. ure)

Godina, Campo S. Giacomo 1, Grigolon, Trg Virgilio Giotti 1, Ai due Mori, Trg Unità d'Italia 4, Nicoli, Ul. di Servola 80 (Skedenj).

NOCNA SLUŽBA LEKARN
(od 19,30 do 8,30)

Croce Azzurra, Ul. Commerciale 26, Dr. Rossetti, Ul. Combi 19, Dr. Signori, Trg Ospedale 8, Tamaro et Neri, Ul. Dante 7.

Prosvetno društvo «I. Cankar»

Najmlajši dramskega odra Šentjakobskega prosvetnega društva bodo v sredo ob 20.30 uri ponovili prireditev

«MINI SHOW»

in igrico

«ZLATA GOS»

Režija Anica Mikulus

Podporno društvo Dijaška matica bo imelo svoj

REDNI OBČNI ZBOR

v petek, dne 21. junija 1968 ob 20. uri v Gregorčičevi dvorani v Trstu, Ulica Geppa 9.

Ljudska prosveta

Prosvetno društvo Slavko Skamperle obvešča, da bo danes v torek, 11. tm. ob 20.30 odborova seja.

Gledališča

Verdi

V sodelovanju z odborom «Trieste 68» bo gledališče Verdi priredilo v juniju ciklus treh simfoničnih koncertov, v celoti posvečenih skladbam julijskih avtorjev v zadnjih 50 letih. Prvi koncert bo v soboto, 15. tm. ob 21. uri v gledališču Verdi. Orkester gledališča Verdi bo dirigiral Luigi Toffolo, kot solistka pa bo nastopila pianistka Roberta Lantieri. Program obsega skladbe: De Sabata: 1. Risveglio Mattutino, 2. Tra Fronda e fronda (prvi del iz suite v štirih stavkih); Levi: Musica per la piccola Franca; Dallapiccola: Piccolo Concerto per Muriel Couvreux za klavir in orkester; Illersberg: Prva simfonija. Levijeva skladba je bila napisana nalašč na povabilo gledališča od odbora «Trieste 68» in predstavlja torej novost.

Glede na značaj koncertov so cene znatno nižje kot so bile med spomladansko simfonično sezono.

CIRKUS ORFEI, 1. svetovni festival cirkusa, ki ga predstavija **Moira Orfei**. Od 5. do 15. junija v Trstu — Riva Traiana. Sodelujejo umetniki iz 16 držav. Predstave dnevno ob 21.30. V četrtek, soboto in nedeljo dve predstavi: ob 16.30 in 21.30. Rezervacije pri blagajni cirkusa, tel. 38-831 ter pri Biglietteria Centrale, Galleria Protti, tel. 38-547 in 36-372. Popusti ENAL.

Kino

Nazionale 16.00 «Commandos in azione». George Sanders, A. Murphy, Marianne Koch. Technicolor.
Excelsior 16.00 «Il sesso perduto». Znani japonski film s festivala v Cannesu.
Fenice 16.00 «Gungala, la pantera nuda». Razburljivi film z Nancy Kwan
Eden 15.00 «Helga». R. Gassman, E. Mondry Technicolor
Grattacielo 16.00 «Colpo di sole». Mita Medici, Alberto Lionello. Technicolor.
Ritz (Ulica San Francesco štev. 10) 16.00 «Grazie zia». Lisa Gastoni — Prepovedano mladini pod 18. letom.
Alabarda 16.30 «Vado — l'ammazzo e torno». G. Hilton, E. Byrnes. Colorscope.
Filodrammatico 16.00 «I sette fratelli Cervi». G. M. Volontè, Lisa Gastoni, Don Backi. Technicolor.
Moderno 16.00 «Io ti amo». Dalidà, Alberto Lupo. Techn color.
Aurora 16.00 «Dio perdona — Io no!» T. Hill, F. Wolf Barvni western.
Cristallo 16.00 «Gangster story». Svetovni uspeh. Prepovedano mladini pod 18. letom.
Capitol 16.00 «Peggio per me, meglio per te». Little Tony, Katia Kristine, Eastmancolor.
Impero 16.30 «Il giorno della civetta». Claudia Cardinale. Technicolor.
Vittorio Veneto 16.00 «I giorni dell'ira». Giuliano Gemma. Barvni western.
Garibaldi 16.30 «Il grido di guerra dei Sioux». H. Knell, B. Crowford.
Astra — zaprto. Jutri «I due vigili». Franchi, Ingrassia.
Ideale 16.00 «Doringo». Pan Rayon, Senta Berger. Technicolor.
Abbazia 16.00 «Il giustiziere di Londra». Iz romana H. Wallacea. Prepovedano mladini pod 14. letom.

Izleti

SPDT priredi v nedeljo, 16. junija izlet z avtobusom v Trnovski gozd in na Goliake. Izletnike bo spremljal prof. Tone Vraber, ki bo opisoval alpsko in mediteransko floro.

Vpisovanje do 13. junija v Ulici Geppa 9/II.

* * *

SPDT priredi v soboto 29. in nedeljo 30. junija dvodnevni izlet z avtobusom v Logarsko dolino. Od tod se bodo planinci lahko povzpeli do Frischaufovega doma na Okrešlju in do Kamniškega sedla, medtem ko se bodo alpinisti podali na skupno plezalno turo z mariborskimi plezalci. Vpisovanje do 22. tm. v Ul. Geppa 9.

* * *

Prosvetno društvo Tabor na Opčinah priredi izlet v soboto, 29. tm. v Istro v Buzet, Hrastovlje, Sv. Štefan, Motovun, Grožnjan, Buje, Koper in domov. Vpisovanje od torka dalje od 20.30 do 22. ure v prosvetnem domu na Opčinah.

Darovi in prispevki

Ob smrti strica Ivana Furlana daruje družina Kuret 5000 lir za Dijaško matico.

Škedenjski palčki in vile sporočajo, da bodo ponovili otroško igro Josipa Ribičiča - Ivana Grbca

V KRALJESTVU PALČKOV

v sredo, 12. t. m. ob 17. uri
v **KULTURNEM DOMU** v Trstu;

v četrtek, 13. t. m. ob 17. uri
v **KULTURNEM DOMU «ALBERT SIRK»** V Križu

Igro so pripravili:
Režija: Edvard Martinuzzi; glasbena spremljava: **prof. Erminij Ambrozet**; asistent režije: **Marta Volkova**; **koreografija:** Anica Žerjalova.

Za vedno nas je zapustila naša draga žena, mama in stara mama

IVANKA CIBIC roj. MILIČ

Pogreb nepozabne pokojnice bo jutri 12 t. m. ob 17. uri iz hiše žalosti na domače pokopališče.

Žalujoči mož, sinova Rado, Vili in hčerka Marjetica z družinami

Prosek-Toronto, 11. junija 1968

VESTI Z ONSTRAN MEJE

Planinska slavnost na Nanosu ob prisotnosti zamejskih planincev

Ob 75-letnici SPD so počastili tudi spomin heroja Janka Premrla-Vojka - V Podmelcu je klub starih goriških študentov odkril spominsko ploščo pisatelju dr. Ivu Šorliju

Prebivalci Podmelca in člani kluba starih goriških študentov so se v nedeljo zbrali pred rojstno hišo pisatelja dr. Iva Šorlija in počastili njegov spomin. Včeraj je namreč poteklo deset let od njegove smrti. Spominsko ploščo je odkril domačin Venčeslav Kuštrin, o pisateljevem liku pa je govoril ravnatelj novogoriške gimnazije Marijan Urbančič. V kulturnem programu so sodelovali domači mladinski pevski zbor in pevci iz Tolmina.

Dr. Ivo Šorli se je rodil leta 1877 v Podmelcu, umrl pa je leta 1958 v Ljubljani. Že kot dijak se je ukvarjal z literaturo, in sicer s poezijo, pozneje po se je ves posvetil prozi. Ustvaril je dolgo vrsto črtic, povesti in romanov, v katerih prevladujeta naturalizem in realizem. Prevajal je tudi iz francoščine in španščine. Njegovo najpomembnejše delo je «Moj roman», ki je pomemben prispevek tudi za politično zgodovino Primorske pred prvo svetovno vojno.

* * *

Nedelja je bila na Primorskem dokaj živahna, kljub nestalnemu vremenu. Celo dopoldne, ko je močno deželavo, je bilo precej vozil na cestah. Najbolj prizadeta je bila Postojna, kjer je močna ploha spremenila ceste v hudournike. Nekateri turisti niso bili dovolj previdni in se niso prilagodili pogojem vožnje. Zato so zabeležili kar štiri prometne nesreče s štiri laže ranjenimi.

Okrog 15. ure pa se je vreme popravilo in na mah so oživele ceste in sprehajališča. Največ so zabeležili turistov iz zamejstva. Na piranski Punti je bil vrvež, kot da gre za medpoletno nedeljsko popoldne, živahno pa je bilo tudi v Kopru, v Žusterni, v Ankaranu, v Izoli in seveda v Portorožu.

Kljub muhastemu vremenu pa so gostinci razmeroma zadovoljni. Hoteli so zasedeni v poprečju od 60 do 90 odst., kar je za predsezono kar zadovoljivo. Največji obisk ima hotel Palace v Portorožu, ki je bil čez nedeljo zaseden skoraj 100 odstotno. Na obali je trenutno največ Nemcev, Avstrijcev, Švedov, Italijanov in Angležev. Med stalnimi turisti prevladujejo ljudje srednjih let, ki pa močno pogrešajo kopanje v morju. Temperatura vode se namreč še zmeraj giblje okrog 19 stopinj, in v vodo se podajo le najbolj utrjeni.

* * *

Slabo vreme je nekoliko oviralo planinski tabor na Nanosu od 75-letnici SPD. Kljub vsemu pa se je v soboto zbralo lepo število planincev in tabornikov pri Vojkovi koči. Zvečer so imeli planinsko slavje, v nedeljo dopoldne pa so prisostvovali kulturnemu programu v izvedbi pevskega zbora Svobode iz Postojne in recitatorjev iz Ajdovščine in Vipave. Slavnostni govor je imel predsednik Planinske zveze Slovenije dr. Miha Potočnik, spomine iz NOB pa je obujal narodni heroj Zvone Ferjančič. Pri tem se je zlasti zadržal na partizanskem junaštvu Janka Premrla Vojka, po katerem tudi nosi ime koča na Nanosu.

Med gosti smo opazili podpredsednika zvezne skupščine dr. Marjana Breclja ter številne planince iz Trsta, Gorice in iz Celovca. Goriško SPD sta zastopala predsednik Slavko Rebec in podpredsednik Emil Doktorič. Slavko Rebec je imel tudi nagovor.

V Piranu so bile včeraj številne prireditve italijanskih kulturnih krožkov. Nastopili so mandolinisti, godbeniki, pevski zbori in folklorne skupine italijanskih kulturnih krožkov z Reke, iz Pulja, Kopra, Pirana, Vodnjana in iz Buj. Kot gost pa je nastopila skupina mandolinistov kulturno umetniškega društva Ognjen Prica iz Zagreba. Prireditvi so prisostvovali številni predstavniki javnega in kulturnega življenja, med njimi predsednica piranske skupščine Jolanda Kos. Prisotni so bili tudi predstavniki izvršnega odbora Italijanske unije za Istro in Reko ter generalni konzul Italije v Kopru dr. Mario Alessi.

* * *

Včeraj je stopil v veljavo novi urnik obmejnega prehoda na Plavjah. Prehod bo odprt od 6. do 23, po jugoslovanskem času in italijanske oblasti so sprejele ta ukrep, da bi razbremenile blok Škofije, ki ga zdaj razširjajo. Pričakujejo, da se bodo potniki s prepustnicami bolj posluževali prehoda čez Plavje, medtem ko priporočajo potnikom s potnimi listi prehod čez Lazaret, ki je odprt neprekinjeno S tem se bodo izognili velikim gnečam na škofijskem bloku in seveda tudi pridobili na času.

* * *

V koprskem pristanišču so imeli v petih mesecih letošnjega leta okrog 344.000 ton prometa, od tega je bilo 163.000 ton tranzita. V tem času je v pristanišču pristalo 364 ladij, od tega 119 jugoslovanskih. Od tujih ladij je bilo največ italijanskih, nato pa slede izraelske in zahodnonemške.

V OKVIRU KULTURNIH STIKOV Z MATIČNO DOMOVINO

Koncert orkestra in solistov šole Glasbene matice v Tolminu

Dobrodošlico je našim godbenikom izrekel v imenu gostitelja prof. Lojze Krumberger - Izvajalci deležni lepega priznanja

V nedeljo je koncertiral v kinodvorani v Tolminu orkester GM pod vodstvom Oskarja Kjudra in Janka Bana, gojenca dirigentskega tečaja. Sodelovali so solisti Vojko Cesar (fagot), Žarko Hrvatič (violina) in Črtomir Šiškovič (violina)

Gostovanje našega orkestralnega ansambla, ki se je odzval vabilu zveze kulturno prosvetnih organizacij v Tolminu, spada v okvir pobud, da se kulturne ustanove in umetniški ansambli naše pokrajine tesneje povežejo z onimi iz matične domovine, zlasti v obmejnih področjih.

Orkester GM se je tolminskemu občinstvu, med katerimi je bilo lepo število mladine, predstavil kot tehnično dobro uvežban, homogen instrumentalni ansambel, lepo uglašen in vedno pripravljen odgovoriti na dirigentovo kretnjo. Izredno dobra akustika dvorane je orkestru GM, ki je nastopil v komorni zasedbi, pripomogla, da je v celoti kakor tudi v posameznih detajlih zvenel polno, plastično, kar je prišlo do izraza posebno pri Respighijevi skladbi.

Spored je obsegal Haydnovo uverturo k operi Ognjeni žar, Vivaldijev koncert v G-duru za violino in orkester — priredba Oskarja Kjudra (solist Črtomir Šiškovič), koncert za fagot in orkester v B-duru J Chr. Bacha (solist Vojko Cesar), Mozartov violinski koncert v G-duru (solist Žarko Hrvatič) ter odlomek iz Respighijeve suite v g-molu za godala in orgle (solist Erminij Ambrozet).

Občinstvo, med katerimi so bili tudi predstavniki kulturnega in političnega življenja ter zastopniki glasbene šole, ni štedilo s priznanjem dirigentu Oskarju Kjudru in Janku Banu, ki je vodil orkester pri Vivaldijevem koncertu. Živahen aplavz so poželi tudi vsi trije solisti.

Celoten koncert je posnemala koprska radijska postaja.

Z gostovanjem v Tolminu, s katerim je orkester GM zaključil koncertno sezono 67-68, je bil združen izlet v prekrasno Sočo dolino. Če so bili izgledi za izlet» še malo pred odhodom slabi, saj se je napovedovalo slabo vreme z dežjem in burjo, pa nas je že na Krasu sprejelo sonce in čudovit pogled na čaven in Trnovski gozd. Marsikdo, ki še ni potoval po Soški dolini, se ni mogel načuditi prekrasni pokrajini in bistri modri Soči. Nekateri so si pri prihodu v Tolmin ogledali tudi znano gorsko sotesko «Tolminska korita».

Sprejem, ki so ga ansamblu GM pripravili domačini v Tolminu, je bil nadvse prisrčen. Tržaški ansambel je na odru pozdravil prof. Lojze Krumberger kot predstavnik prireditelja koncerta in zaželel orkestrašem dobrodošlico. Prisrčno vzdušje se je med člani ansambla ter gostitelji, med katerimi sta bila tudi predstavnika občinske skupščine in SZDL Tolmin, nadaljevalo tudi na sprejemu, ki so ga gostitelji pripravili v hotelu Krn in pri katerem je bila obojestransko izražena želja in volja za nadaljevanje in krepitev kulturnih stikov in izmenjav.

Trčenje avtov pri Kanalu

Jugoslovanski Rdeči križ je v nedeljo pripeljal v splošno bolnišnico v Gorici dve Tržačanki, ki sta bili ranjeni v prometni nesreči pri Kanalu v gornjem Posočju. Ponesrečenki sta 53-letna Marija Trošt iz Trsta, Ul. Lorenzetti 42 in 48-letna Rina Todero iz Avstralije, ki se mudi trenutno na obisku v Trstu. Prvi so zdravniki ugotovili zlom nosne kosti in druge poškodbe na glavi, drugi pa udarec v lobanjo. Obe so pridržali za 10 dni na zdravljenju.

Ponesrečeni ženi sta se peljali v družbi dveh drugih Tržačanov z avtom po Soški dolini; pri Kanalu pa je njihov avto trčil z nekim nemškim vozilom.

V NEDELJO ZVEČER V MILJAH

Otrok padel z balkona in si prebil lobanjo

Otrokovo življenje ni več v nevarnosti, čeprav so si zdravniki sprva pridržali prognozo

Žrtev hude nesreče, ki bi utegnila imeti tragične posledice, je bila v nedeljo zvečer 7-letna deklica iz Milj. Mala Franca Fichfach, ki stanuje v Miljah v Ul. Bembo 18, je padla z balkona sosednega stanovanja in strmoglavila na cesto z višine kakih treh metrov.

Do nesreče je prišlo okrog 19. ure. Ob tisti uri je mala Franca šla obiskat svojega dveletnega prijatelja, ki stanuje v isti stavbi eno nadstropje niže in s katerim se je pogosto igrala. Tisti dan pa otroka ni bilo doma. V prepričanju, da se mali igra na cesti pred stanovanjem, je deklica stekla do balkona in se nagnila, da bi pogledala čez, tedaj pa je zgubila ravnotežje in strmoglavila na ulico.

Mimoidoča žena, ki je prisostvovala padcu, je vzela v naročje malo ponesrečenko in jo odpeljala v stanovanje, kjer jo je izročila prestrašenemu očetu. Ta je deklico položil v svoj avtomobil in jo takoj odpeljal v otroško bolnišnico v Istrski ulici.

Zdravniki, ki so ponesrečenko pregledali, so ji ugotovili veliko podplutbo na čelu, po popolnejšem pregledu pa še zlom lobanje. Zato so jo sprejeli v kirurški oddelek s pridržano prognozo. Včeraj zvečer pa je primarij oddelka izrazil mnenje, da otrokovo življenje ni več v nevarnosti.

O nesreči so vodili preiskavo agenti komisariata v Miljah.

NA RIVA TRAIANA
VELIK USPEH

1° SVETOVNEGA FESTIVALA CIRKUSA

KI GA PREDSTAVLJA MOIRA ORFEI

- Predstave vsak večer ob 21.30
- V četrtek, soboto in nedeljo bosta dve predstavi: ob 16.30 in 21.30
- Obisk živalskega vrta vsak dan od 10. ure dalje
- Rezervacije vstopnic pri blagajni cirkusa — tel. 38-831 ter pri Biglietteria Centrale, Galleria Protti — tel. 38-547 in 36-372

KINO «IRIS» PROSEK

predvaja danes 11. t. m. ob 19.30 barvni dramatični film:

IL MISTERO DELL'ISOLA DEI GABBIANI

(SKRIVNOST OTOKA GALEBOV)

Igrajo: Luxnna Leigh, Frank Finlay
Mladini izpod 14. let vstop prepovedan!

OTOČEK SREDI JEZERA

dvanajst prelepih pesmi, ki vam jih zagode ansambel bratov AVSENIK in ki so posnete na prvi slovenski stereo plošči!

VALČEK - POLKA

(BORIS FRANK) petnajst ljudskih biserčkov!

Ansambel

LOJZETA SLAKA

deset najbolj poskočnih!

... in še nešteto prekrasnih slovenskih narodnih ...

tržaška knjigarna

TRST — Ul. sv. Frančiška 20
Tel. 61-792

Goriško-beneški dnevnik

PRAZNIK ŠPARGLJEV V ŠTANDREŽU

V soboto je bil uspešen nastop folklorne skupine in proseške godbe

Zaradi vremena so preložili tombolo, ki bo v soboto, in kulturni nastop, ki bo v nedeljo, 16. t. m. - Zanimanje za knjižno, slikarsko in šolsko razstavo ter za slike o razvoju domačih društev - Šparglji so šli dobro v promet

Misel, da bi tudi v Štandrežu ustvarili tradicijo domačega «praznika špargljev», ki so značilen pridelek štandreškega polja, priznan in upoštevan tako na domačem trgu v Gorici, kot na tržišču v Trstu, je združil štiri domače kulturne, gospodarske in športne organizacije za skupno prireditev, prvo po tej vojni. O pripravah smo pisali že prejšnji teden.

V soboto je bil prvi od treh prireditvenih dnevov. Na programu je bil nastop folklorne skupine Olimpija iz Gorice ter koncert godbe na pihala s Proseka. Vreme je bilo še dokaj ugodno in v prvih večernih urah je krenil pester folklorni sprevod s Pilošč na glavni trg pred cerkvijo. Najprej je na konju jahal mladenič v narodni noši. Za njim se je mlad par v narodni noši peljal na vozu s konjsko vprego, ki so ga krasili velikanski šparglji in številni domačini v špalirju ob cesti so jih veselo pozdravljali. Za njim je šla folklorna skupina mladih plesalk in plesalcev ter proseška godba.

Na glavnem trgu pred cerkvijo so zaigrali in zaplesali, nato pa odšli na veselični prostor, kamor jim je sledila množica domačinov in gostov od blizu in daleč. Tu so na improviziranem odru zaigrali in zaplesali domače in tuje plese. Vzporedno s to glavno točko sobotne prireditve, so odprli v župnijskem prosvetnem domu knjižno razstavo, h kateri je med drugim prispevala več knjig tudi državna knjižnica iz Gorice, odnosno njen ravnatelj dr. Manzini. Na razstavi so prikazali tudi številne slike, ki prikazujejo razvoj in delo štirih domačih društev, ki so pripravila vso prireditev: prosvetno društvo «Oton Župančič», katoliško prosvetno društvo «Štandrež», domače «Kmečko društvo» in športno društvo «Juventina». Zanimive so tudi slike o razdejanju Štandreža v prvi svetovni vojni in njegovi obnovi. V spodnjih prostorih pa je bila odprta slikarska razstava in zanimiva razstava ročnih izdelkov in risb enotne slovenske srednje šole iz Gorice.

Naslednjega dne, v nedeljo, je deževno vreme preprečilo izvedbo kulturnega programa. Vsekakor pa so popoldne, ko se je vreme izboljšalo, odprli obe razstavi, ki sta bili deležni velikega zanimanja in obiska, kakor tudi razstava kmetijskih strojev. Obilo dela sta imela tudi oba paviljona s prodajo srečk za srečolov in tudi bufet. ki je že v soboto zvečer razprodal vse domače klobase, je imel zelo dosti dela. Posebno mnogo ljudi je prišlo v večernih urah, med njimi tudi precej Tržačanov, ki so se zlasti zanimali za šparglje. V resnici so jih prodali v nedeljo precej tako surovih kot kuhanih, poleg domačih klobas, ki so tudi tokrat šle zelo v promet. Vsem je bilo žal, da ni bilo kulturnega dela programa, z nastopom pevskin zborov in igro, ki so ga popoldne zaradi dežja odpovedali in odložili na prihodnjo nedeljo. Prav tako so odložili tudi tombolo, ki bi morala biti sinoči, a se bo vršila v soboto 15. t.m. zvečer.

Po uspelem prvem delu praznika bomo torej imeli v soboto in nedeljo njegovo nadaljevanje. V soboto zvečer ob 21. uri bo velika tombola z bogatimi dobitki v skupnem iznosu 55 tisoč lir. V nedeljo 16. t.m. pa bo ob 20. uri nastop sedmih pevskih zborov in domače dramske skupine, ki bo predvajala znano komedijo A. Linharta «Županova Micka».

Seveda bodo v nedeljo nadaljevali s prodajo špargljev, strečolovom in prodajo domačih klobas ter drugega dobrega prigrizka in pijače, da bodo vsi obiskovalci prišli na svoj račun ter jih prireditelji že sedaj vabijo k številni udeležbi. V primeru, da bi tudi v soboto in nedeljo nagajal dež, bo tako tombola kot kulturna preditev v dvorani župnijskega doma.

V soboto se je folklorne prireditve udeležilo več predstavnikov iz Gorice, med katerimi naj omenimo pokrajinskega odbornika Waltritscha, občinska svetovalca Stiligoja in Bratuža, ravnatelja državne knjižnice dr. Manzinija itd.

POVOLILNE RAZMERE NA GORIŠKEM

KD za nadaljevanje levega centra večina v PSU pa mu nasprotuje

Demokristjani sodijo, da so volivci potrdili formulo levega centra, socialisti pa trdijo, da volivci želijo odločnejšo napredno politiko

Pokrajinski izvršni odbor KD je ob upoštevanju volilnih izidov v parlament in deželni svet poudaril svojo zvestobo sodelovanju v okviru levega centra na vseh nivojih političnega in upravnega delovanja. Odbor je prepričan, da je ljudski glas poudaril veljavnost vladne formule, za katero so ga vprašali mnenje. Volivci so preučili dosedanji obračun kakor tudi programe, ki naj zagotovijo bolj poudarjeno napredovanje v okviru demokratične trdnosti ter gospodarskega in družbenega napredka.

Odbor poziva k sodelovanju strank, ki so doslej sestavljale levi center, ter jasnim stališčem v novih zakonodajnih in upravnih forumih, da bi izvršili odločne reforme struktur ter izvajali tisto obnovitveno politiko, ki se kaže vedno bolj nujna. Odborniki pooblaščajo svoje predstavnike, da si na vseh nivojih prizadevajo obnoviti formulo levega centra.

Enotna socialistična stranka na Goriškem je razdeljena med dve stališči, ki sta se izkristalizirali na zadnjem zasedanju vsedržavnega vodstva. Večji del stranke zagovarja stališče De Martina in Tanassija o neobvezovanju stranke, medtem ko je le manjši del na stališču ministra Mancinija o nadaljevanju dosedanje politike, dasiravno so volilni izidi pokazali nasprotno usmeritev volivcev. Takšna usmeritev je prišla do izraza tudi na sobotnem zasedanju pokrajinskega vodstva PSU. Nekateri odborniki so bili celo za bolj izrazito oddaljitev od dosedanjih večinskih stališč ter svoja stališča oslanjajo predvsem na rezultat volitev kot odraz ljudske volje socialističnega volilnega zbora.

STRAŠNA PROMETNA NESREČA PRI VRHNIKI

Tržičan izgubil življenje pri trčenju pri katerem sta zgoreli tudi dve ženski

Strahovito nesrečo je zakrivil avtomobilist iz Tržiča, ki je na ovinku z veliko hitrostjo prehiteval kolono in čelno trčil v fiat, ki je zgorel s potnicama vred - Šoferja obeh avtov hudo ranjena

V hudi prometni nesreči, ki se je zgodila v nedeljo okoli pol sedme ure zvečer v Strmici pri Vrhniki, kilometer pod odcepom za Zaplano, so se smrtno ponesrečili 26-letni Franco Furlan iz Tržiča, Helena Lenaršič iz Cerknice in Silva Imeršič z Unca. Obe ženski sta zgoreli v fiatu 600 v katerega je trčila Alfa-Romeo giulia TI (GO) italijanske registracije. V njej je našel smrt tudi sopotnik 26-letnega vozača Bruna Albertinija, Franco Furlan. Vrglo ga je skozi okno in je na mestu nesreče umrl.

Albertini je s svojo alfo vozil proti Ljubljani. V dolgem desnem ovinku v Strmici je začel prehitevati kolono drugih avtomobilov tako, da je z vso silo treščil v fiat 600 ljubljanske registracije, s katerim se je 28-letni učitelj Ivo Lenaršič iz Cerknice pripeljal nasproti. V fiatu 600 so se peljali še voznikova žena Helena, njegov prijatelj 27 letni Franc Štefančič iz Ivanjega sela ter Štefančičevo dekle Silva Imeršič z Unca. Udarec alfe v fiat 600 je bil tako močan, da je le tega odbila na drugo stran ceste, alfo pa je, kot se zdi, zasukalo in je z zadnjim delom trčila še v austin 1100, ki je vozil za fiatom. V austinu sta se peljala 47-letni Stiepan Rogan in njegov sopotnik 58-letni Zvonko Kovačič. Oba sta uslužbenca in doma iz Zagreba. Pri nesreči pa sta se laže ranila. Stjepan Rogan je kasneje povedal: «Italijan z alfo je gotovo vozil s 100 km na uro, če ne še več po skrajni levi strani, tako da je fiat dobesedno vrglo na drugo stran ceste, kjer so ga skoraj v trenutku objeli plameni.

Požrtvovalnim ljudem, ki so se ustavili na mestu nesreče, je sicer uspelo potegniti iz gorečega vozila šoferja in sopotnika, potem pa je ogenj postal tako močan, da niso mogli več zraven. Požara pa niso imeli pogasiti s čim. Obe sopotnici Helena Lenaršič in Silva Imeršič sta ostali v goreči razbitini, katero so potem pogasili gasilci. Hudo ranjenega šoferja alfe Albertinija, voznika fiata Lenaršiča in njegovega sopotnika Štefančiča (oba sta bila hudo ranjena), pa so ljubljanski reševalci odpeljali v splošno bolnišnico v Ljubljano

Dolenc

Stavka in zborovanje v prid delavcev SEM - Detroita

Včeraj dopoldne so vsa kovinarska podjetja v Tržiču priredila poldnevno stavko v znak solidarnosti z delavci Sem Detroita. Pred podjetjem je bilo sindikalno zborovanje, na katerem so govorili sindikalisti Marchesan, Marin in Papais.

Senator Albarello je poslal ministru za delo vprašanje, če bo posredoval, da se poišče zadovoljiva rešitev za delavce v podjetju. Resolucijo o tem vprašanju je sprejel tudi občinski svet v Ronkah, ki je obenem pozval občinske, pokrajinske in deželne oblasti, naj posredujejo za dosego pravične rešitve.

Zveza italijanskih žena na strani delavcev Detroita

Zveza italijanskih žena (UDI) odločno solidarizira z delavci SEM-Detroit, ki so po številnih stavkah in drugih oblikah borbe zasedli podjetje, da bi preprečili odpuste — ki so jih želeli predstavniki ravnateljstva — ter zagotovili zaslužek svojim družinam. UDI želi hitro poravnavo spora ter poziva ustanove in organizacije, naj se postavijo na stran delavcev ter preprečijo zmanjševanje gospodarske sile tržiškega področja, kjer je že itak toliko mladih ljudi brez dela ter se morajo številni izseljevati v inozemstvo, da si zaslužijo kruh. UDI izraža prepričanje, da s tem ne tolmači samo mišljenja svojih članic, ampak tudi razpoloženje vseh žena na tem področju.

Briški cestni problemi

Občinska cesta Grojna-Bukovje je skrajno slaba ter krpanje udarnih jam s spalombitom ali asfaltno maso ne more preprečiti nastajanja lukenj in tudi nevarnosti za voznike. Spalombit, ki so ga polili po tej cesti, je docela odslužil ter je nujno potrebna njena rekonstrukcija. Občinska uprava pričakuje, da bodo kmalu oddali na dražbo dela, da bi cesto prekinili z asfaltno plastjo, kakršno so položili od Bukovja navzgor.

Medtem so že izdelali načrte ter si zagotovili denar za širjenje in asfaltiranje ceste od Dvora k cerkvi ter dalje proti oslavski cesti; dela bodo stala predvidoma 11 milijonov lir, medtem ko bodo za namestitev nove javne razsvetljave po vasi, za katero je predvidenih 136 stebrov z močnimi žarnicami, potrošili okoli 10 milijonov lir

Zaključek kmetijskega tečaja v Števerjanu

Obiskovalcem številnih tečajev za izpopolnitev v kmetijski tehniki, ki jih je letošnjo spomlad organiziral tudi na Goriškem državni zavod za dopolnilno izobrazbo v kmetijstvu, so te dni razdelili diplome o obisku in doseženem uspehu. Tak tečaj je bil tudi v Števerjanu. Predmet poučevanja je bila živinoreja, kmetijsko vodstvo, kmetijsko strojništvo ter sadjarstvo. Tečaja so se udeležili številni domačini v starosti od 15. do 45. leta.

Gotovo pa bi se ga udeležilo še več Števerjancev, če bi poskrbeli za predavanja v domačem slovenskem jeziku, ker bi potem v resnici lahko dobro razumeli predavatelja in boljše obdelali vso snov.

Traktor ga je povozil

Včeraj ob 10. uri so pripeljali v splošno bolnišnico v Gorici 54-letnega Rodolfa Bressana iz Farre, ki je padel pod traktor ko je odhajal na polje z domačega dvorišča. V bolnišnici so mu ugotovili udarec v prsni koš z zlomom reber; pridržali so ga za 30 dni na zdravljenju.

Volitve notranje komisije v tovarni v Podgori

V tekstilni tovarni v Podgori so v teku priprave za bližnje volitve nove notranje komisije. Sindikalni organizaciji CGIL in CISL sta že predložili svoji kandidatni listi, ki sta takole sestavljeni:

CGIL delavci: Bianca Marega, Luigi Ferlatti, August Lenardič, Luigi Susmel, Paola Anzelin, Rosanna Fortunato, Mario Godeas, August Kožlin, Luigina Giacometti, Marcella Mosetti, Anita Stua in Franco Vianello.

CISL delavci: Franco Tasca, Iole Pietro, Giuseppe Pillon, Gianni Fabris, Clemente Castellan, Marino Cescon, Laura Medeossi, Carla Beltram, Mariucci Cuzzit, Maria Padovan, Teresa Pillon in Anna Dorni por. Rupil.

CISL uradniki: Maria Bernot por. Battello.

V volilnem odboru so: za CGIL: Renzo Piovesan, Franco Kodermac in Mario Bevilacqua; za CISL pa Italo Corazza, Angelo Zanato ter Maria Rover.

Po sklepu občinskega odbora v Tržiču so začeli v tej občini z obsežno revizijo obvezancev za družinski davek. S tem postopkom računa občinska uprava na znatno povečanje svojih dohodkov.

Zaključni nastop glasbene šole

Šola Glasbene matice v Gorici priredi v sredo 12. junija ob 20.30 uri v prostorih kluba «S. Gregorčič» v Gorici na Verdijevem korzu 13 zaključni nastop gojencev svoje glasbene šole.

Starši in prijatelji mladine so vabljeni, da jih pridejo poslušat v čim večjem številu ter se tako seznanijo z uspehom, ki so ga gojenci dosegli med letošnjim lelom.

Podporno društvo Dijaška matica bo imelo svoj

REDNI OBČNI ZBOR

v petek, dne 21. junija 1968 ob 20. uri v Gregorčičevi dvorani v Trstu, Ulica Geppa 9.

V NEDELJO V PROSVETNI DVORANI V GORICI

«Poročil sem se s svojo ženo» v izvedbi sovodenjske mladine

Komedijo je režiral Marjan Belina iz Ljubljane

«Poročil sem se s svojo ženo», je naslov komedije, s katero bodo člani igralske družine sovodenjskega prosvetnega društva v nedeljo popoldne in zvečer nastopili v prosvetni dvorani v Gorici. Zamisel o poživitvi prosvetne dejavnosti v Sovodnjah se je porodila v tej zimi. Mladina iz vasi, ki se je pred leti prvič poskušala sukati na odru v domači dvoranici, je bila pripravljena nastopiti v celovečerni prireditvi. Od dobre volje do prvih vaj je poteklo precej časa, zakaj vmes se je pojavila cela vrsta težav, ki so se začele pri režiserju ter se nadaljevale pri vsakem igralcu, zakaj uskladiti prosti čas pri ljudeh, ki delajo v različnih podjetjih ter v različnih izmenah, je povzročalo precej preglavic. Toda dobra volja, ki so bili z njo oboroženi vsi od režiserja do zadnjega igralca, je pomagala premagati neštete težave, ki so jih srečavali pri svojem delu vse do zadnjega.

Sovodenjska mladina bo v nedeljo 16. junija nastopila v prosvetni dvorani z dvema prireditvama, ob 18. uri in ob 21. Datum prireditve je bil določen že pred tedni, zakaj izmed vseh nedelj je bila v tem času prosta edinole ta, vse druge so bile že zasedene s prireditvami, ki so jih napovedala okoliška društva.

Komedijo, v kateri nastopa sedem oseb, je režiral Marjan Belina; delo je spisal Marjan Marinc. Pobudo za igro je dala SPZ, ki bo poskrbela za nastop skupine tudi po nekaterih vaseh, ki razpolagajo s primerno dvorano.

Začetek operacije «Eolo quinto»

V nedeljo popoldne se je na goriškem začela operacija «Eolo quinto», ki se je udeležujejo preko dva tisoč gasilcev iz severne in srednje Italije. Vaja za civilno zaščito predvideva obrambo področij Gradeža in Fossalona v primeru poplave, ki naj bi zajela okrog petdeset kvadratnih km od Tržiča do Ogleja. Vaja predvideva tudi izolacijo Gradeža zaradi porušenja ceste, ki pelje skozi gradeško laguno.

Pri operaciji sodeluje veliko število motornih in gumijastih čolnov, nekaj helikopterjev, ki imajo nalogo vzdrževati zveze med raznimi enotami, ter mehanične zajemalke, s katerimi so zgradili nasip ob Soči, ki naj bi kljuboval hipotetičnemu izlitju voda.

Vaja «Eolo quinto» se bo zaključila 15. junija v Pierisu.

Padel je s češnje

Ko je bil na obisku v Vipolžah je padel s češnje 59-letni Giuseppe Petruzzi iz S. Pier ob Soči. Prislonil je lestev k deblu in splezal na drevo, ker pa se je zlomil klin, je padel z višine 4 metrov in si nalomil hrbtenico. Včeraj ob 14. uri so ga sprejeli v splošno bolnišnico v Gorici za 30 dni na zdravljenje.

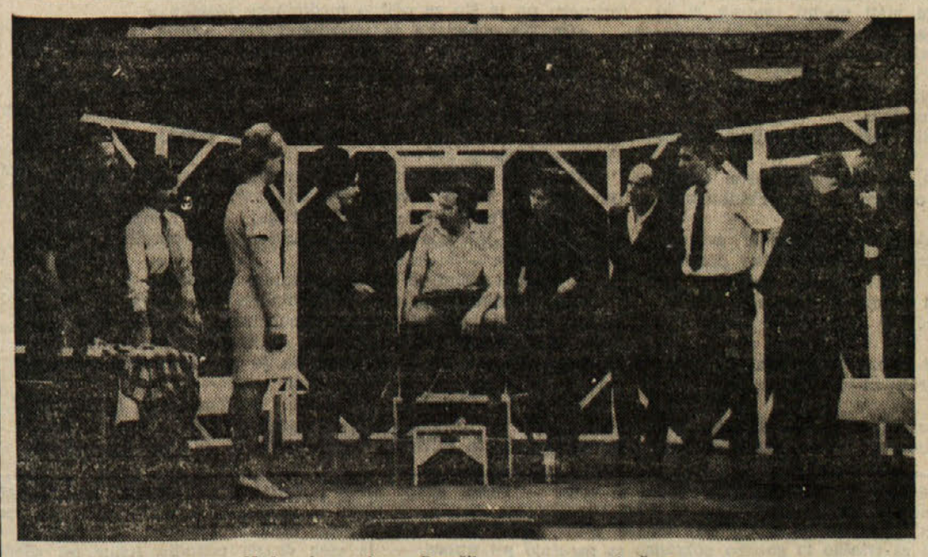

Med vajo za igro «Poročil sem se s svojo ženo»

Kino

Gorica

VERDI. 17.—22.: «Squadra omicidi sparate a vista». R. Widmark, H. Fonda. Ameriški kinemaskope v barvah.

CORSO. 17.30—22.00: «Nel sole», Romina Power in Albano. Italijanski barvni film. Zadnja predstava ob 22.

MODERNISSIMO. 17.—22.: «Il complesso del sesso». O. Welles in O. Reed. Ameriški barvni film.

CENTRALE. 17.30—21.30 «L'uomo del colpo perfetto» R. Harrison in A. Chelli. Kinemaskope v barvah.

VITTORIA. 17.15—21.30 «John il bastardo». J. Richardson in H. Beswick. Kinemaskopski film v barvah. Prepovedano mladini pod 14. letom.

Tržič

AZZURRO. 18.30: «Il mistero della isola maledetta». R. Stewens, v barvah.

EXCELSIOR. 17.30—22.30: «Il pianeta delle scimie». Charles Heston. Kinemaskopski barvni film.

PRINCIPE. 18.30—22.30 «La donna del West», Doris Day in Peter Grave, v kinemaskopu in barvah.

Ronke

EXCELSIOR. Zaprt

RIO. 20.—22:. «Mister X», Norman Clark, v kinemaskopu.

DEŽURNE LEKARNE

GORICA

Danes ves dan in ponoči je odprta lekarna AL CORSO, Marzini, Korzo Italia 89 — tel. 24-43.

TRŽIČ

Danes ves dan in ponoči je odprta lekarna «Rismondo» dr. Rismondo, via Toti 52 — tel. 72-701.

RONKE

Danes ves dan in jutri je odprta lekarna ALL'ANGELO — Sergio Olivetti — Ul. Roma 22 — tel. 77019.

šport šport šport šport šport

FINALE EVROPSKEGA POKALA NARODOV

V drugem poskusu zmaga Italijanov proti izčrpani enajsterici Jugoslavije

Po ofenzivni igri domače ekipe v prvem polčasu, v drugem terenska, toda neučinkovita premoč Jugoslavije - Strelca golov v p.p. v 12' Riva, v 32' Anastasi

ITALIJA: Zoff; Burgnich, Facchetti; Rosato, Guarneri, Salvadore; Domenghini, Mazzola, Anastasi, De Sisti, Riva.

JUGOSLAVIJA: Pantelič; Fazlagič, Damjanovič; Pavlovič, Paunovič, Holcer; Hosič, Trivič, Musemič, Aćimovič, Džajič.

SODNIK: Ortiz De Mendibil (Španija).

STRANSKA SODNIKA: Campos (Portugalska) in Krnavek (Češkoslovaška).

GLEDALCEV: 65.000.

Italija je evropski prvak. V drugi finalni tekmi je odpravila Jugoslavijo, ki ni znala ponoviti izrednega sobotnega nastopa in si zagotoviti zmage. Včerajšnja zmaga je bila zaslužena.

Italijani so zamenjali pet igralcev: Rosata, Salvadoreja, Mazzolo, De Sistija in Rivo, Jugoslovani pa samo Hosiča. Že ta poteza je bila verjetno odločilna. Premnogi jugoslovanski igralci so namreč bili še utrujeni, medtem ko je Italija z novimi silami takoj prevzela pobudo in diktirala tempo igre. Predvsem je bila posrečena menjava na sredini igrišča. De Sisti, ki je zamenjal Juliana, je bil med najboljšimi na igrišču, pomagal pa mu je Domenghini, ki je zaradi prisotnosti pravega krila, kot je Riva, lahko stalno igral na sredini igrišča. Predložki teh igralcev so našli v Mazzoli odličnega izvajalca, Anastasi in Riva pa sta prisebno spravljala v zagato obrambo gostov. Obramba ni imela preveč dela: Džajič je bil namreč popolnoma negativen, tako da Burgnich ni imel skrbi, Musemič je igral netočno. Aćimovič je bil statičen, tako da sta bila pravzaprav nevarna le Fazlagič in Damjanovič, ki sta z dolgimi prodori na krilih vodila napade belih. Med jugoslovani sta torej zaigrala dobro le branilca in delno Pavlovič, ki je skušal na sredini igrišča organizirati svoje moštvo. V drugem polčasu je pri rezultatu 2:0 ritem igre nekoliko pojenjal, ker so se Italijani zadovoljili s tem, da so kontrolirali napade Jugoslovanov, slednji pa niso imeli dovolj sil, da bi se uveljavili. Nekajkrat so sicer prišli do vrat in so imeli tudi nekaj priložnosti, ki jih pa niso znali izkoristiti. Sodnik je bil precej pristranski, njegova glavna in verjetno odločilna krivda, pa je bila ta, da ni razveljavil prvega gola Italijanov, ki so ga dosegli iz popolnoma neveljavne pozicije. To je seveda dalo le še novega elana Italijanom, medtem ko so Jugoslovani takoj obupali.

Nekaj kronike: Italijani so že v 2' imeli priložnost: Anastasi se je znašel sam pred vratarjem, a je zgrešil. V 12' prvi gol: Domenghini je poslal žogo na sredo, Riva je v očitni offside poziciji pritekel in neubranljivo poslal usnje v mrežo. Jugoslovani bi lahko izenačili v 19'. Po kotu je Musemič usmeril žogo proti mreži, a za nekaj centimetrov mimo. Po lepi paradi po De Sistijevem strelu, je v 31' Pantelič klonil drugič. Riva je poslal do Anastasija, ta pa je izven kazenskega prostora v polobratu med dvema nasprotnikoma izvedel močan strel, ki je šel tik mimo vratnice v mrežo.

V drugem polčasu so Jugoslovani več časa napadali, toda vedno s kril, ki so podajala visoko pred vrata, kjer je bila italijanska obramba očitno boljša. V 30' so Italijani skoraj potrojili rezultat, ko je Pantelič zgubil sicer lahko žogo, toda Riva je čez prazna vrata streljal visoko.

Jugoslavija je tako zapravila izredno priložnost. Zmagati bi morala v soboto, ko je imela tekmo v svojih rokah: napako je včeraj drago plačala.

uk

Danes ob 13.30 bodo v okviru poročil na prvem italijanskem televizijskem sporedu prenašali posebno oddajo o sinočnjem srečanju med Italijo in Jugoslavijo. Oddajo bo vodil Giorgio Albertazzi, sodelovalo pa bo več vidnih osebnosti iz nogometnega sveta.

B LIGA

IZIDI

*Foggia — Livorno	2:2
Bari — *Lazio	2:1
*Lecco — Modena	0:0
*Monza — Catania	3:0
*Perugia — Venezia	1:0
*Pisa — Novara	1:1
Palermo — *Potenza	1:0
*Reggiana — Padova	2:0
*Reggina — Messina	0:0
*Verona — Genoa	1:1

Počival je Catanzaro.

LESTVICA

Palermo	38	17	16	5	38	22	50
Pisa	39	17	14	8	48	31	48
Bari	38	18	10	10	53	38	46
Foggia	38	14	17	7	39	32	45
Verona	38	15	14	9	38	26	44
Reggiana	38	14	13	11	37	30	42
Monza	38	12	17	9	44	39	41
Livorno	38	15	10	13	30	31	40
Catania	38	13	12	13	37	34	38
Reggina	38	12	14	12	35	42	38
Catanzaro	38	9	19	10	26	28	37
Padova	38	12	12	14	31	32	36
Modena	38	9	18	11	25	30	36
Lazio	38	9	18	11	25	30	36
Lecco	30	7	21	11	33	38	35
Genoa	38	9	16	13	35	30	34
Perugia	38	10	14	14	37	44	34
Messina	38	10	14	14	21	37	34
Venezia	38	8	16	14	21	28	32
Novara	38	7	18	13	28	39	32
Potenza	38	4	14	20	21	49	22

A SKUPINA C LIGE

IZIDI

*Alessandria — Pavia	2:2
*Entella — Biellese	1:0
*Marzotto — Como	1:1
*Mestrina — Bolzano	3:1
*Piacenza — Rapallo	1:1
Solbiatese — *Pro Patria	2:0
*Savona — Triestina	1:0
*Treviso — Trevigliese	1:0
*Udinese — Monfalcone	5:3
*Legnano — Verbania	1:0

LESTVICA

Como	36	22	10	4	49	16	54
Piacenza	36	17	13	6	42	24	47
Savona	36	17	10	9	41	21	44
Udinese	36	19	6	11	56	34	44
Verbania	36	12	16	8	33	30	40
Pro Patria	36	15	9	12	52	38	39
Solbiatese	36	11	15	10	35	27	[illegible]
Alessandria	36	13	11	12	41	45	37
Entella	36	14	7	15	28	35	35
Marzotto	36	12	11	13	35	36	35
Monfalcone	36	9	16	11	34	35	34
Legnano	36	12	11	13	28	31	34
Triestina	36	9	16	11	25	29	34
Trevigliese	36	10	14	12	22	28	34
Treviso	36	11	12	13	34	35	34
Biellese	36	9	15	12	44	51	33
Rapallo	36	11	9	16	34	54	31
Bolzano	36	5	15	16	30	51	25
Pavia	36	5	15	16	22	49	25
Mestrina	36	6	11	19	23	49	23

Prihodnje tekme (16. t.m.)

Monfalcone - Mestrina, Triestina - Piacenza, Rapallo - Pro Patria, Trevigliese - Savona, Bolzano - Treviso, Biellese - Udinese, Pavia - Verbania.

HOKEJ NA KOTALKAH — A LIGA

Kolo brez presenečenj a z več visokimi izidi

Triestina še brez poraza, Ferroviario brez zmage

Kljub slabemu vremenu po vsej Italiji je bilo tretje kolo neokrnjeno. Presenečenj ni bilo, z izjemo morda ekipe Amatori, ki je na domačem igrišču zabeležila neodločen izid s skromnim Marzottom. Domačini so še enkrat pokazali, da s pomlajenim moštvom letos ne bodo prišli daleč, ker jim manjka izkušenj. V tekmi so namreč stalno vodili, prejeli pa so po nepotrebnem tri gole, zadnjega celo 1'20" pred koncem. Ostali «veliki» so zmagali. Novara je brez posebnih težav prekinila pozitivno serijo Bassana, ki je v prejšnjih kolih prisilil k delitvi točk Irisa in Candyja. Breganze pa je s točo golov odpravila šibko moštvo iz Oderza, ki je na dnu lestvice. V tej tekmi je prišla do izraza prisebnost Batistelle, ki je sam dosegel pet golov in se s tem znova povzpel do prvega mesta med strelci. Rezultat je bil odločen že v 10', ko je izredni strelec dosegel kar tri gole. Najtežje je šlo od rok Candyju, ki je naletel na žilav odpor Follonice. Ta je zopet pokazala, da razpolaga s čvrsto obrambo. Domačini so razočarali in pripravili nemalo skrbi navijačem.

Tržaški derbi je bil že v četrtek in Triestina je odpravila Ferroviario s 3:0. Tekma je bila odločena že v prvem polčasu, ko so rdeči dvakrat potresli mrežo Ferroviaria, v drugem polčasu pa je raven igre padla. Moštvo tudi letos ne prikazuje izredne igre, sicer pa smo šele pri začetku. Ferroviario je zaigral dobro, napad pa se še ni vrnil v nekdanjo formo, tako, da se lahko z upravičeno bojaznijo sprašujemo, koliko možnosti ima moštvo za obstanek. Kakovost ostalih slabših moštev je namreč letos mnogo višja, zato je slab začetek Tržačanov zanje zelo nevaren.

IZIDI

*Novara — Bassano	6:1
Candy — *Follonica	3:0
*Amatori — Marzotto	3:3
*Breganze — Oderzo	8:1
Triestina — *Ferroviario	3:0

LESTVICA

Candy	3	2	1	0	11	2	5
Breganze	3	2	1	0	18	6	5
Triestina	2	2	0	0	7	1	4
Novara	2	2	0	0	16	3	4
Amatori	3	1	2	0	10	6	4
Bassano	3	0	2	1	4	9	2
Marzotto	2	0	1	1	4	9	1
Follonica	3	0	1	2	5	11	1
Ferroviario	2	0	0	2	1	10	0
Ignis	3	0	0	3	4	23	0

Prihodnje tekme

Triestina - Novara, Candy - Oderzo, Bassano - Ferroviario, Amatori - Breganze, Marzotto - Follonica.

uk

BLIŽANJE

Tekmovanje v bližanju preneseno na četrtek

Zaradi dežja v nedeljo v Zgoniku niso mogli izvesti tekmovanja v bližanju, za katerega je vladalo veliko zanimanje. Prireditelji so ga zato prenesli na četrtek 13. t.m. ob 15. uri. Tekmovanje bo na igrišču pri zgoniški šoli. Štiričlanske ekipe se lahko prijavijo do ene ure pred začetkom tekmovanja na naslov: Zvonko Simoneta, Zgonik št. 43, tel. 22-53-80.

Med najboljše ekipe bodo razdeljene bogate nagrade.

ZAČETNIŠKA LIGA

S. Giovanni-Union 1:0

S. GIOVANNI: Iscra, Cerulli, Pelizzon, Panelli, David, Pribaz, Grahor, Demichele, Pozzetto, Persi, Bulong.

UNION: Veljak, Benčič, Loredan, Nolič, Pissacco, Šušteršič, Mahnič, Colja, Murgolo, Grubelli.

SODNIK: Ramani M. (SG).

STRELEC: Pozzetto (SG) v 13' d.p.

Velik je bil uspeh Unionovih najmlajših nogometašev, če upoštevamo, da so nastopili z okrnjeno postavo. Proti bojevitemu S. Giovanniju so vzdržali vse do 13' d.p., ko je prišlo do zmede v Unionovi obrambi in je Pozzettu uspelo, da je z močnim strelom potresel Veljakovo mrežo.

Srečanje se je pričelo v znamenju premoči Podlonjercev, ki so imeli odlične možnosti za dosego gola. Žal pa jim je manjkal sposoben realizator. Šele proti koncu polčasa so pritisnili Svetoivančani, ki pa niso mogli skozi budno obrambo Uniona. Tu sta blestela predvsem Nolič in Benčič, ki sta prikazala precej dobro igro ter sta zlahka zaustavljala nasprotnike.

Drugi polčas je potekal bolj umirjeno. Ekipi sta si bili enakovredni. Vse je že kazalo, da se bo srečanje končalo neodločeno, ko se je pri nekem napadu Svetoivančanov Unionova obramba zmedla ter prejela prav po neumnem gol, ki je pomenil zmago za nasprotnika.

Radi

Športne vesti z onstran meje

Primorski derbi med Novo Gorico in Koprom v Novi Gorici je razočaral ljubitelje nogometa na Primorskem. Velika borba je namreč izostala. V začetku so se Koprčani še nekako upirali do stanja 2:1 za Novo Gorico, potem pa so povsem popustili. Domačini bi lahko z malo več prisebnosti slavili še mnogo višjo zmago kot 5:1.

Žalostno je pravzaprav, kako neko moštvo v nekaj mesecih pade v formi in izgubi vse s težave pridobljene pozicije. Jeseni so bili namreč Koprčani skupaj z Ljubljano in Muro na vodilnih mestih in z Ljubljano celo izenačeni po točkah. Danes pa je med Koprom in Ljubljano kar 11 točk razlike. Pri tem je treba poudariti številne druge uspehe Koprčanov v srečanjih z Reko, Olimpijo in Borom ter z moštvi italijanske C lige. Poraze v zadnjih mesecih je treba vsekakor pripisati ne samo igralcem, ampak predvsem slabemu urejevanju razmer v društvu. Igralci so prihajali iz vseh koncev in krajev na osnovi obljub, za katere so tisti, ki dobro poznajo gmotno stanje kluba, že vnaprej vedeli, da jih nikoli ne bo mogoče realizirati. Zdaj je najbrž edina pot dati vso podporo mladini in pionirjem ter na tem graditi bodoče moštvo. Uprava je v tej smeri že napravila prvi korak in izločila nekatere, ki so govorili samo o denarju. Je pa še zmeraj mnogo nedoslednosti, saj pustijo še naprej igrati take, ki neredno obiskujejo treninge, kot na primer Malkoč in še nekatere. Sicer pa se do nove sezone da še vse popraviti. Koper je ostal v ligi in to je trenutno najpomembnejše.

* * *

V zahodni skupini druge republiške lige je kolo pred koncem vse jasno. Ilirija je gotovo prvak, iz lige pa izpadeta postojnski Nanos in Novo mesto.

Od nedeljskih tekem je treba na prvem mestu omeniti neodločen izid Izole proti prvouvrščeni Iliriji. Domačini so se tokrat predstavili z zrelo igro in so zasluženo dvakrat prišli v vodstvo. Le proti koncu so nekoliko popustili in so gostje izenačili. S to točko so si Izolčani brž čas zagotovili četrto mesto.

Piran je igral z oslabljeno postavo in je proti slabemu nasprotniku (Beli krajini) komaj rešil točko.

Tolmin je igral neodločeno s Slovanom 0:0. Moštvo je igralo solidno in si je s to točko še bolj utrdilo položaj na sredini lestvice. Postojnski Nanos, ki je bil že davno brez vsakih možnosti za obstanek v ligi in sploh ni odpotoval v Novo mesto ter je tekmo izgubil 0:3 p. f.

Totocalcio

Foggia — Livorno	X
Lazio — Bari	2
Lecco — Modena	X
Monza — Catania	1
Perugia — Venezia	1
Pisa — Novara	X
Potenza — Palermo	2
Reggiana — Padova	1
Reggina — Messina	X
Verona — Genoa	X
Marzotto — Como	X
Ravenna — Spezia	2
Vis Pesaro — Cesena	2

KVOTE
13 — 13.016.000 lir
12 — 639.000 lir

TOTIP

1. —	1.	Missala	X
	2.	Mefisto	1
2. —	1.	Timberland	1
	2.	Presidio	X
3. —	1.	Bernini	2
	2.	Calice	1
4. —	1.	Marco Gua	1
	2.	Monaldo	X
5. —	1.	Vincenzino	2
	2.	Austerlitz	2
6. —	1.	Reiter	X
	2.	Hit Ami	1

KVOTE
12 — 2.055.836 lir
11 — 59.589 »
10 — 7.357 »

GIRO D'ITALIA: 19. ETAPA

Danes zadnja priložnost za naskok na roza majico

Odlična vožnja Špancev z zmago Santamarine - Merckx trdno vkopan na prvem mestu

ROCCA DI CAMBIO, 10. — Španci so zopet slavili lep uspeh z zmago Santamarine, ki si ga je priboril v mrazu in dežju po 140 km trajajočem pobegu. Njegov podvig je bil izreden, saj si je, potem, ko je pobegnil pri 70. km priboril do 140 km kar 14 minut naskoka. Nato pa ga je zajela huda izčrpanost, začel je zgubljati svojo prednost in nekaj časa je celo kazalo, da bo onemogel. Po okrepčilu pa je huda kriza minula in Santamarina je vzdržal vožnjo do cilja, kamor je prispel z več kot šestminutno prednostjo pred manjšo skupino zasledovalcev.

Jutri imajo boljši vozači zadnjo priložnost za naskok na Merckxa. V predzadnji etapi do Block Hausa bodo morali prevoziti 198 km poti, ki bo dokaj naporna in polna pasti. Vozači se bodo najprej spustili v široko dolino, nato pa se bodo morali povzpeti na 1.464 metrov visoki Campo Giove, nakar bo sledil vzpon na Bloch Haus, kjer je pa lani izbojeval etapno zmago prav — Merckx.

Lestvica 18. etape (181 km)
1. Dalla Bona (It.) 4.25'6" (40,962 km na uro)
2. Ocana (Šp.)
3. Milioli (It.) 1"
4. Garcia (Šp.) 2"
5. Basso (It.) 3.50"
6. Benfatto (It.)
7. Dancelli (It.)
8. Pifferi (It.)
9. Sgarbozza (It.)
10. Fantinato (It.) itd.

Lestvica 19. etape
1. Santamarina (Šp.), 215 km dolgo pot od Rima do Rocca di Cambio je prevozil v 6.23'06" s poprečno hitrostjo 33,672 km na uro
2. Bitossi (It.) 6'18" zaostanka
3. Taccone (It.)
4. Polidori (It.)
5. Swerts (Bel.)
6. Schutz (Luks.) 6'20"
7. Diaz (Šp.)
8. Galera (Šp.)
9. Pfeninger (Švi.) 6'24"
10. Letort (Fr.) i.t.d.

SKUPNA LESTVICA
1. **Merckx 95.00'10"**
2. **Adorni 4'52"**
3. **Gimondi 9'01"**
4. **Zilioli 9'13"**
5. **Van Neste 10'30"**
6. **Jimenez 11'38"**
7. **Motta 12'21"**
8. **Dancelli 12'24"**
9. **Bodrero 15'00"**
10. **Balmamion 15'32"**
11. **Gabica 16'53"**
12. **Galera 18'46"**
13. **Bitossi 20'29"**
14. **Diaz 22'47"**
15. **Velez 25'39"**

Jugoslovanska prvenstva

SLOVENSKA LIGA

IZIDI

N. Gorica — Koper	5:1	(2:0)
Železničar — Rudar	2:1	(1:0)
Svoboda — Slavija	4:1	(1:0)
Celje-Klad. — Ljubljana	2:1	(2:1)
Triglav — Kovinar	3:0	(2:1)
Hrastnik — Mura	2:7	(1:3)

LESTVICA

Ljubljana	21	13	5	3	56	27	31
Mura	21	12	5	4	62	32	29
Celje-Kl.	21	8	9	4	34	22	25
Slavija	21	9	6	6	36	28	24
Triglav	21	8	8	5	39	34	24
N. Gorica	21	7	7	7	32	28	21
Koper	21	6	8	8	29	33	20
Železničar	21	6	5	10	39	51	17
Svoboda	21	6	5	10	33	47	17
Rudar	21	6	4	11	37	52	16
Kovinar	21	4	8	9	26	41	16
Hrastnik	21	4	4	13	26	56	12

Pari prihodnjega kola

Koper - Hrastnik (1:1), Mura - Triglav (1:4), Kovinar - Celje-Kl. (2:2), Ljubljana - Svoboda (1:3), Slavija - Železničar (0:0), Rudar - N. Gorica (1:2).

ZAHODNA CONSKA NOGOMETNA LIGA

IZIDI

Novo mesto — Nanos	3:0	b.b.
Kamnik — Tabor	2:0	(0:0)
Tolmin — Slovan	0:0	
Litija — Zagorje	(preložena)	
Piran — Bela krajina	2:2	(1:1)
Izola — Ilirija	2:2	(2:1)

LESTVICA

Ilirija	21	16	1	4	61	16	33
Zagorje	19	11	5	3	47	20	27
Tabor	21	10	7	4	33	28	27
Izola	21	9	6	6	39	31	24
Slovan	21	9	5	7	49	35	23
Piran	20	8	6	6	39	33	22
Tolmin	21	7	7	7	37	39	21
Kamnik	21	9	1	11	40	43	19
Litija	20	7	4	9	50	47	18
B. krajina	21	7	2	12	24	51	16
Nanos	21	3	3	15	30	65	9
N. mesto	21	1	7	13	19	60	9

Pari prihodnjega kola

Nanos - Izola (0:3), Ilirija - Piran (3:0), B. krajina - Litija (3:1), Zagorje - Tolmin (0:0), Slovan - Kamnik (1:2), Tabor - Novo mesto (1:0).

Ostale športne vesti na tretji strani

NOGOMET — C LIGA

Po nezanimivem srečanju Triestina ostala brez točk

Tržačani so imeli 88 minut časa za izenačenje, a so zapravili vse priložnosti

SAVONA — TRIESTINA 1:0 (1:0)

SAVONA: Ghizzardi; Verdi, Cherubini; Ostermann, Pozzi, Natta; Stevan, Gittone, Marcolini, Furini, Merlo.

TRIESTINA: Colovatti; Da Rold, Kuk; Del Piccolo Capitanio, Pestrin; Moretti, Brusadelli, Pedroni, Canzian, Ridolfi.

SODNIK: Lazzarone iz Milana.

STRELEC: v 2' Gittone.

GLEDALCEV: približno 1500.

KOTI 9:6 za domačine.

Še ena nezanimiva tekma, brez borbenosti in brez volje do igranja. Igralci se sploh niso potrudili, tako da je maloštevilno občinstvo zapustilo stadion razočarano. Domačini so zmagali z golom, ki je padel že v 2' minuti iz prostega strela, katerega je izvedel Gittone. Z ostrim strelom je ukanil Colovattija. To je bil edini temni madež v nastopu tržaškega vratarja, saj je žogo ulovil, toda zaradi prevelike gotovosti tudi spustil.

Triestina sicer ni zaigrala slabo. Na sredini igrišča je zaradi dobrega nastopa Del Piccola in Brusadellija več časa gospodarila, pomanjkljiva pa je bila v napadu, ki je bil tokrat zelo okrnjen. Povratka Canziana in Morettija nista bila namreč najbolj razveseljiva, predvsem kar se tiče prvega, ki je le taval po igrišču. V napadu sta se požrtvovalno borila le Ridolfi in Pedroni, ki pa je bil tokrat zelo nepriseben, in je 7' pred koncem zamudil izredno priložnost, da bi izenačil in s tem postavil rezultat, ki bi bolj pravično zrcalil potek igre.

Tudi domačini so zaigrali dobro, toda brez borbenosti. Nimajo nobenih težav z lestvico, zato so raje preskušali nove sile: v njihovih vrstah je prvič nastopil mladi srednji napadalec Marcolini, ki ni bil posebno nevaren, povzročil pa je Sadarjev prekršek, ki je dal povod za gol. Najboljši del moštva je bila obramba, ki je v drugem polčasu imela precej dela, izvedla pa ga je marljivo.

O golu smo že govorili. V ostalem sta obe moštvi imeli še po eno priložnost. Najprej je v 76', Merlo prišel v kazenski prostor, toda iz dobrega položaja je streljal visoko. V 83' pa je imel priložnost Pedroni, ki je v teku prišel do vrat, tedaj pa se je spodrsnil. Triestina tako ni rešila niti točke in se je znova znašla nižje na lestvici. Prihodnjo nedeljo bo na vrsti zadnji nastop na tržaškem igrišču. V goste bodo rdeči sprejeli drugouvrščeno Piacenzo, zato lahko pričakujemo nekoliko več požrtvovalnosti in prestižno zmago domačinov.

uk

AVTOMOBILIZEM

Zmaga McLarena

FRANCORCHAMPS, 10. — Bruce McLaren je zmagal na mednarodni avtomobilski dirki za Veliko nagrado Belgije. Na avtu Ford McLaren je prevozil 395 km dolgo progo v 1.40'2"1 s poprečno hitrostjo 236,797 km na uro.

Drugi je bil Rodriguez na BRM, 3. Ickx na Ferrariju, 4. Stewart na Matri Fordu, itd.

HOROSKOP

OVEN (od 21.3. do 20.4.) Uspehi v javnem delovanju vas bodo izpolnili z zadoščenjem. Izredno prijeten izletniški dan

BIK (od 21.4. do 20.5.) Z ustrezno vztrajnostjo boste dosegli smoter, za katerim stremite Vsebina nekega pisma, ki ga nameravate odposlati, naj bo na višini.

DVOJČKA (od 21.5 do 21.6.) Doživeli boste nekaj, česar niste pričakovali. Izreden užitek na nekem koncertu.

RAK (od 22.6. do 22.7.) Določite datum uresnicitve nekega načrta. Razveselila vas bo pozornost vaših najbližjih.

LEV (od 23.7. do 22.8.) Dan bo uspešen na področju trgovine na drobno. V ljubezni ne zahtevajte nemogoče.

DEVICA (od 23.8. do 22.9.) Ne zaostajajte za časom, ker bi ga ne mogli več dohiteti. Srečanje, na katero boste ohranili nadvse prijeten spomin.

TEHTNICA (od 23.9. do 22.10.) Dosegli boste uspeh, ki ne bo tolikšen, da bi se vam moglo zavrteti v glavi. Pristopajte k stvarem z več objektivnosti.

ŠKORPIJON (od 23.10. do 21.11.) Imate odlične zamisli, edina vaša napaka je, da jih ne znate realizirati. Zaupajte svoje srčne motnje dobremu prijatelju.

STRELEC (od 22.11. do 20.12.) Ne sprejmite neke nove odgovornosti, ne da bi o tem še dobro premislili. Ne sprejemajte važnih ukrepov, ko ste jezni.

KOZOROG (od 21.12. do 20.1.) Manjša špekulacija, če se vam posreči, bi bila kar koristna. Srečen večer v družbi drage osebe.

VODNAR (od 21.1. do 19.2.) Nadvse primeren trenutek za dosego neke pravice. Ne mešajte družinskih stvari s čustvenimi zadevami.

RIBI (od 20.2. do 20.3.) Sledite svojemu načrtu in glejte, da se ne boste spotikali ob drugih. Ogibajte se nepotrebnih polemik.

STEFAN OLIVIER

NOVI ŠEF

58.

Neugebauer je počasi nadaljeval. «Napisal sem poročilo o konkretnih primerih in ga poslal v vednost zdravstvenemu oddelku — ko sem čutil, da tega ne morem več prenašati.»

V dvorani je bilo vse tiho, le višji vladni svetnik si je pri drugi mizi nekaj beležil. «Poslal pa sem tudi šefu zdravniku kopijo, za njegovo informacijo. Nisem namreč navajen, da bi kjerkoli intrigiral...»

Tedaj pa ga je sodnik prekinil: «Ali vam je dr. Feldhusen kaj rekel, ko je prejel kopijo?»

«Ne. Od tedaj sva se omejila samo na najbistvenejše službene stike.»

«In pred tem? Ali ste v času, ko je v vas rastel odpor proti njegovi kirurški tehniki, o tem z dr. Feldhusnom kaj govorili?»

«Da, sem,» je odgovoril. «Nikoli nisem skrival svojega mnenja. Po skoraj vsakem primeru, o katerem sem pozneje poročal zdravstvenemu oddelku, sem z njim govoril. Po četrtem primeru sem mu prinesel patološki primerek, maternico, ki jo je med operacijo predrl.»

«In kaj je rekel?»

«Priznal je napako. Žal mu je bilo.» Neugebauer je nenadoma začutil, da govori pravzaprav za dr. Feldhusna, «potem pa je primerek uničil.»

Pričakoval je naslednje vprašanje, ki pa ga ni bilo. Vsi so čakali, kaj bo še povedal. «Tudi po petem, zadnjem primeru sva govorila. Skušal se je opravičiti, češ, da je primer napaka, ki se lahko vsakomur pripeti. Po tem, petem primeru, sem poslal poročilo zdravstvenemu oddelku.»

Predsedujoči zdravnik je nervozno listal papirje. «Aha, peti primer... zaradi njega je bil dr. Feldhusen obtožen. Kaj nam lahko poveste o tem?»

«Za obtožbo nisem odgovoren. Možu, ki je prišel k meni povsem okupan, in ni vedel, kam naj se obrne, sem povedal resnico, ki so mu jo vsi drugi zamolčali...»

«Ali ste vedno tako ravnali, dr. Neugebauer?»

Neugebauerju se je nekoliko zataknilo. «Kadarkoli je bilo možno,» je odvrnil tiho, «poskušal sem povedati resnico, kadarkoli je bilo mogoče, ne da bi koga prizadel — v tem primeru pa je šlo za očitno medicinsko napako...»

«Dr. Neugebauer,» je povzdignil glas sodnik, «preden nadaljujemo, naj vas še enkrat opomnim, da nismo tu, da bi odločali o kirurških sposobnostih dr. Feldhusna. Mi lahko samo ugotovimo, ali je bil vaš odpust brez odpovednega roka upravičen glede na delovno zakonodajo, ali ne. To pomeni, da moramo v zvezi s tem preiskati vaše početje, ne pa dr. Feldhusnovo.»

«To vem, gospod sodnik,» je odvrnil Neugebauer, «tudi moj odvetnik mi je to povedal — toda vse, kar sem naredil, je bilo zaradi Feldhusnovega dela.» Tedaj se je Neugebauer razjezil. Izjavil je: «Če bi dr. Feldhusen znal operirati, bi jaz ne bil tukaj.»

V splošni tišini je sodnik nekoliko počakal.

Gina Feldhusen je spet pomislila na vse, kar je že slišala in nič več ni bila tako trdna. Neugebauer ne dela tako slabega vtisa, kljub vsemu, in tudi Willi je vedno hvalil njegovo sposobnost. Ali je mogoče, da je po vsem tem...» Pomislek je bil vsekakor zelo neprijeten.

Prišlo je naslednje vprašanje. «Potemtakem boste, dr. Neugebauer, v prihodnjem podobnem primeru napravili isto? Sorodniku boste povedali, kaj mislite — in spet kompromitirali šefa zdravnika?»

Advokat je svareče pogledal Neugebauerja — a ta tega ni opazil. «V takšnem očitnem primeru da. Ne morem gledati, da bi ljudi pobijali — in potem ničesar ukrenili!»

Pobijali! je pomislila Gina, postala je nejevoljna.

«No, no,» se je oglasil sodnik, sedaj je bila v njegovem glasu graja, «to se mi zdi precej huda beseda. Mislim, da bi zdaj poslušali, kaj bo k vsemu temu rekel predstavnik zdravstvenega oddelka. Ali pa želite še kaj povedati?»

«Da,» je odvrnil Neugebauer, «kot pričo sem najavil operacijsko sestro Sieglinde Stolp.»

Sodnik je preletel papirje in pritrdilno pokimal. Neugebauer je pričakoval, da se bo pojavila priča, a sodnik se je obrnil v drugo smer. «Dr. Dietrich, prosim.»

Višji vladni svetnik je potisnil beležke predse in spregovoril lahko in vljudno, brez zatikanja. Njegove besede so se zarezale v molk kot rezilo.

«Gospod sodnik, sodišče, kratek bom. Redkokdaj je primer bolj jasen in bolj zamotan, kot je tokrat. Zdravnik prosi za mesto šefa zdravnika v bolnišnici, v kateri dela. Mesto dobi drugi mož. Rodila se je zavist. Osebna mržnja je čedalje hujša. Zdravnik zbira primere in napiše poročilo, v katerem je šef zdravnik prikazan, kot da je zagrešil kirurške napake. To poročilo je poslal zdravstvenemu oddelku. Moža, čigar žena je umrla — ob tej priložnosti bi mu rad izrazil naše globoko sožalje — je spretno podžgal, da je vložil obtožbo proti šefu zdravniku. S tem je prekršil zdravniško tajnost in omalovaževal osnovna poklicna pravila.»

Malo je počakal, da bi dosegel čim večji učinek. Neugebauerja je žalitev prizadela, Gina Feldhusen pa je kar oživela.

Dr. Dietrich je nadaljeval z mimiko, kot da govori proti svoji volji, kot da težko govori neokusnosti. «Razumljivo je, da iz tega ni bilo nič. Znano vam je, kaj je ugotovil urad javnega tožilca. Kar se tiče sestre Sieglinde Stolp, katere ime smo pravkar slišali, samo tole: Kako naj priča, ko pa je prav ta sestra pri neki operaciji zagrešila hudo stvar: v pacientki je pozabila gazo. Huda napaka, gospodje. Dr. Neugebauer to ve. Dr. Feldhusen, ki je tedaj operiral, je moral sestro Sieglinde ostro grajati. Zdaj je umolknil in pogledal Neugebauerja.

«Da,» je tiho spregovoril Neugebauer, «toda...»

«Hvala,» je rekel sodnik.

Dr. Dietrich je nadaljeval, govoril je čedalje odločneje. «Slišali smo, da dr. Neugebauer meni, da so z njim krivično ravnali. Hkrati pa smo čuli, da v vseh letih službovanja v bolnišnici Paul Ehrlich ni imel niti enega večjega spora. Toda vemo tudi za drugo plat. Dr. Neugebauerja so imeli v ustanovi za nestrpnega, osornega, fanatičnega človeka. Vsi so se ga izogibali, če so se ga le mogli. Vemo, da se njegova mnenja večkrat niso strinjala z mnenji administrativnega direktorja ustanove in glavne sestre njegovega oddelka. O tem lahko navedemo sodišču več primerov.»

Ko je spet malo počakal, je nadaljeval:

«Nasprotno pa je šef zdravnik Feldhusen v svojem razmeroma kratkem službovanju pokazal, da je mož povsem drugačnih kvalitet. Oddelek vodi vzorno. Osebje ga ima rado. Njegova praksa neprestano raste. In sedaj je sodelovanje med obema gospodoma spodkopalo to, da dr. Neugebauer ne odobrava operacijske tehnike svojega šefa zdravnika. Po njegovi presoji ne more več z njim sodelovati! In tu gre za šefa zdravnika, ki dela v poklicu dvakrat tako dolgo kot dr. Neugebauer — že pred petnajstimi leti je postal član učnega osebja medicinske fakultete! Razen tega: njegove klinične izkušnje so nad izkušnjami dr. Neugebauerja!»

Počakal je — nobenega šuma ni bilo slišati v vsej dvorani.

Neugebauerja je uničil, tako so mislili vsi, tudi Neugebauer. Hotel je protestirati proti takim besedam, toda obvladal se je.

(Nadaljevanje sledi)

UREDNIŠTVO: TRST — UL. MONTECCHI 6, II., TELEFON 93-808 in 94-638 — Poštni predal 559 — PODRUŽNICA: GORICA: Ulica 24 Maggio 1/I, Telefon 33-82 — UPRAVA: TRST — UL. SV. FRANČIŠKA št. 20 — Telefon 37-338, 95-823 — NAROČNINA: mesečno 800 lir — vnaprej, četrtletna 2.250 lir, polletna 4.400 lir, celoletna 8.100 lir SFRJ posamezna številka v tednu in nedeljo 50 para (50 starih dinarjev), mesečno 10 din (1.000 starih dinarjev), letno 100 din (10.000 starih dinarjev) — Poštni tekoči račun: Založništvo tržaškega tiska Trst 11-5374 — Za SFRJ: ADIT, DZS, Ljubljana, Stari trg 3/1., telefon 22-207, tekoči račun pri Narodni banki v Ljubljani — 501-3-270/1 — OGLASI: Cena oglasov: Za vsak mm v širini enega stolpca: trgovski 150, finančno-upravni 250, osmrtnice 150 lir — Mali oglasi 40 lir beseda — Oglasi za tržaško in goriško pokrajino se naročajo pri upravi. — Iz vseh drugih pokrajin Italije pri «Società Pubblicità Italiana» — Odgovorni urednik: STANISLAV RENKO — Izdaja in tiska Založništvo tržaškega tiska, Trst