PRIMORSKI DNEVNIK

Poštnina plačana v gotovini
Abb. postale I gruppo

- Cena 90 lir

Leto XXVIII. Št. 127 (8220)

TRST, torek, 30. maja 1972

PRIMORSKI DNEVNIK je začel izhajati v Trstu 13. maja 1945, njegov predhodnik PARTIZANSKI DNEVNIK pa 26. novembra 1943 v vasi Zakriž nad Cerknem, razmnožen na ciklostil. Od 5. do 17. septembra 1944 se je tiskal v tiskarni «Doberdob» v Govcu pri Gorenji Trebuši, od 18. septembra 1944 do 1. maja 1945 pa v tiskarni «Slovenija» v gozdu pod Vojskem pri Idriji. Bil je edini tiskani partizanski DNEVNIK v zasužnjeni Evropi.

AMERIŠKI PREDSEDNIK ODPOTOVAL IZ MOSKVE

Nixon in Brežnjev sta podpisala dogovor o vzajemnem sodelovanju

Uradno poročilo o pogovorih Nixona s sovjetskimi voditelji - Velika pozornost posvečena Evropi - Brežnjev, Podgorni in Kosigin povabljeni v ZDA

MOSKVA, 29. — Ameriški predsednik Nixon je danes popoldne odpotoval iz Moskve v Kijev, od koder bo jutri šel v Varšavo, kjer se bo zadržal dva dni. Nixon je bil v Moskvi osem dni. Pogovarjal se je z najvišjimi sovjetskimi predstavniki in z njimi podpisal vrsto sporazumov. V osmih dneh so sovjetski in ameriški voditelji obravnavali vsa vprašanja, ki se tičejo medsebojnih odnosov in vsa svetovna politična vprašanja.

Odhod iz Moskve ameriškega predsednika se je zakasnil skoraj za eno uro, ker so tik pred vzletom sovjetskega letala «iljušin 62» ugotovili na njem okvaro. Nixon je odpotoval v Kijev z drugim sovjetskim letalom enake vrste. Pri odhodu so se od njega poslovili Brežnjev, Podgorni, Kosigin in drugi sovjetski funkcionarji.

Pred Nixonovim odhodom je bilo v Moskvi objavljeno skupno poročilo o sovjetsko - ameriških pogovorih na najvišji ravni. Poročilo pravi, da so sovjetski in ameriški voditelji med Nixonovim obiskom sprejeli vrsto odločitev o najrazličnejših vprašanjih obojestranske koristi. Pogovori so bili odkriti in temeljiti. Uradno poroje razdeljeno na posamezna poglavja, ki se nanašajo na dosežene dogovore oziroma podpisane sporazume.:

Medsebojni odnosi: Stranki sta sestavili dokument pod naslovom: «Osnovna načela vzajemnih odnosov med ZDA in Sovjetsko zvezo», ki sta ga podpisala Nixon in Brežnjev. Obe strani sta prepričani, da predpisi tega dokumenta odpirajo nove možnosti za miren razvoj odnosov in za vzajemno sodelovanje med ZDA in SZ.

O ««gospodarskih in trgovinskih odnosih», «pomorskih vprašanjih in incidentih na morju», «znanstvenem in tehnološkem sodelovanju», «vesoljskem sodelovanju», «sodelovanju na zdravstvenem področju» in «sodelovanju na področju zaščite naravnega okolja», smo že obširno pisali v preteklih dneh.

V delu poročila, ki govori o mednarodnih odnosih, je na prvem mestu Evropa. Poročilo pravi, da sta obe strani med obravnavo mednarodnega položaja vzeli na znanje pozitivni razvoj in zmanjšanja napetosti v Evropi. ZDA in Sovjetska zveza priznavata važnost razvoja v Evropi za svetovni mir in se obvezujeta, da bosta vložili nadaljnje napore, da se zagotovi Evropi mirna bodočnost, brez napetosti, kriz in spopadov. Potem ko zagotavljata, da sta pripravljeni sodelovati pri vseh pobudah za dosego dejanskega popuščanja napetosti, ZDA in SZ poudarjata, da je treba razvijati v Evropi odnose mirnega sodelovanja na osnovi načel ozemeljske celovitosti, nedotakljivosti meja, nevmešavanja v zadeve drugih, splošne enakopravnosti, neodvisnosti ter odpovedi uporabe groženj in sile.

Zato se ZDA in SZ strinjata z začetkom večstranskih posvetovanj za sklicanje konference o varnosti in sodelovanju v Evropi. Ta posvetovanja naj bi se začela takoj po podpisu štiristranskega protokola o berlinskem sporazum. Konferenca bi morala biti sklicana sporazumno z vsemi prizadetimi državami in brez nepotrebnega zavlačevanja. Sporočilo pravi, da obe stranki menita, da bi bila dosega stabilnosti in varnosti v Evropi olajšana, če bi prišlo do obojestranskega zmanjšanja oborožitve in oboroženih sil zlasti v Srednji Evropi. Toda kateri koli sporazum o tem vprašanju ne bi smel zmanjšati varnosti katere koli strani.

Glede Bližnjega vzhoda, ZDA in SZ nista prišli do nobenega konkretnega zaključka, marveč sta le poudarili podporo za mirno rešitev položaja na Bližnjem vzhodu v skladu z resolucijo varnostnega sveta od novembra 1967. Še trši oreh je bila na pogovorih Indokina. Glede tega vprašanja sta tako ZDA kot Sovjetska zveza ostali na svojih stališčih. Američani so poudarili potrebo po prekinitvi ognja v vsej Indokini pod mednarodnim nadzorstvom in šele nato umik vseh ameriških sil iz Južnega Vietnama v roku štirih mesecev, ter da se prepusti rešitev političnih vprašanj indokitajskim narodom. Izrazili so tudi pripravljenost začeti «resne pogovore» s Severnim Vietnamom. Sovjetska stran pa je poudarila svojo podporo in solidarnost boju indokitajskih narodov za osvoboditev, neodvisnost in socialni napredek. SZ podpira predloge Severnega Vietnama in začasne revolucionarne vlade Južnega Vietnama kot edine stvarne in konstruktivne predloge za rešitev vietnamskega vprašanja.

Ob zaključku sporočila je rečeno, da je predsednik Nixon med zahvalo za gostoljubnost, ki mu jo je nudila Sovjetska zveza, povabil na uradni obisk v ZDA Brežnjeva, Podgornega in Kosigina. Vabilo je bilo sprejeto.

Odlikovanje «Borbi»

BEOGRAD, 29. — Predsednik republike Tito je ob 50-letnici izhajanja organa socialistične zveze delovnega ljudstva Jugoslavije odlikoval «Borbo» za izredne zasluge v razširjanju bratstva in enotnosti med narodi Jugoslavije, ustvarjanju in krepitvi politične in moralne enotnosti jugoslovanske politične skupnosti z redom bratstva in enotnosti z zlatim vencem. To visoko odlikovanje je nocoj na slovesni način izročil «Borbi» predsednik zvezne konference SZDLJ Velko Milatović.

Teden velikih poslov

Atomska velikana, ZDA in Sovjetska zveza, sta v minulem tednu odprla novo stran v razvoju njunih medsebojnih odnosov. Začela sta uresničevati novo politiko, ki pravi: namesto konfrontacije - sporazumevanje. Ameriški predstavnik za tisk Ronald Ziegler je zato ocenil teden Nixonovega obiska v Sovjetski zvezi kot teden velikih poslov.

Odslej bosta ZDA in Sovjetska zveza sodelovali na področju zdravstva, varstva človekovega okolja, vesoljskih raziskav, izmenjavali bodo znanstvene in kulturne dosežke, odprli bodo vrata medsebojni trgovini in gospodarskemu sodelovanju nasploh.

Najvažnejši sporazum je tisti, ki z njim atomski velesili ustavljata tekmo v atomskem oboroževanju. Onranili bosta sicer še naprej nekoliko oboroženo moč, s katero sta sposobni drugo drugo uničiti, vendar dalje ne podeta v gradnji obrambnega protiraketnega sistema. Zadržali bosta vsaka po dva obroča protibalističnih raket s po 100 izstrelki, ter zaustavili število ofenzivnih medcelinskih raket in atomskih podmornic z raketami na približno enaki ravni. Najpomembnejša pa sta vsekakor sklepna dokumenta. Prvi vsebuje 12 zapovedi o obnašanju obeh atomskih sil druga do druge. Odnose bosta uravnavali po načelih miroljubne koeksistence, ker je to edina pot, da se izogneta atomskemu spopadu. Ideološke razlike ne bodo ovira za takO sodelovanje. Nesporazume bosta urejali s pogovori in sporazumno. Nobena stran ne bo storila ničesar takega kar bi šlo v škodo drugi. Preprečevali bosta tudi spore drugih.

Glede Vietnama in Bližnjega vzhoda pa pogovori niso — kot priča drugi dokument — prinesli ničesar novega, obe strani pa sta — vsaj kar zadeva javne izjave — ostali pri svojih stališčih.

Moskovski pogovori so tako viden izraz realne politike dveh velikih sil, ki sta in ostajata vladajoči atomski sili in hkrati svetovni sili, s pravico odločati o vseh svetovnih vprašanjih. Zdaj sta si le bolj zagotovili jamstva pred nevarnostjo medsebojnega atomskega spopada. Odslej bosta skupno varovali njune skupne koristi. Ostati hočeta — spet predvsem zaradi lastnih koristi in v težnji, da se ne pustita speljati v medsebojni spor — varuha svetovnega miru. Kakšne vse posledice bodo prinesli taki dogovori za mednarodno stvarnost, bodo pokazala njihova dejanja v prihodnje.

Nova politika med najmočnejšima silama sveta, ki so jo ustoličili v Moskvi pa izraža dejstvo, da sta obe ujetnici tako imenovanega ravnotežja strahu. To ravnotežje sta sami vzpostavili v povojnem obdobju z oboroževalno tekmo in s hladno vojno. Zdaj sta prav zaradi tega prisiljeni, da sta hkrati sovražnici in zaveznici, da si nasprotujeta in sta si hkrati solidarni. Obema je do tega, da ohranita na svetu stanje kakršno je, obe pa se hkrati bojita, da druga stran ne doseže prednosti na škodo prve in narobe.

ZDA in Sovjetska zveza sta se sprejubili spoštovati načela miroljubne koeksistence. Vendar ta oblika velja zgolj za odnose med velikimi. Nasproti malim in šibkim, zlasti tistim, ki sodijo v to ali ono vplivno območje, bodo očitno še naprej veljala drugačna merila. Če je torej za male narode izginil strah, da bi postali žrtev atomskega spopada velikih, pa ni tudi po Moskvi še vedno ni postal imun pred nevarnostjo ponapadov proti neodvisnosti in enakopravnosti malih narodov.

DRAGO KOSMRLJ

ZGODOVINSKI KULTURNI DOGODEK V KANALSKI DOLINI

Prva predstava SSG v Trbižu Prvi nastop «Višarskega zvona»

Obe predstavi «Treh tičkov» s koncertom v dvorani «Città» popolnoma razprodani Pobuda PD «Planinka» iz Ukev - Tudi v Trbižu se bodo začele redne predstave SSG

Kanalska dolina in njeno glavno mesto Trbiž sta — zlasti pa njun slovenski del prebivalstva — doživela v nedeljo popoldne in zvečer svoje pravo slavje, ki bo vključeno v seznam zgodovinskih kulturnih dogodkov tega trojezičnega obmejnega območja naše avtonomne dežele F.—J. K. vzdolž jugoslovanske in avstrijske meje.

V nedeljo popoldne je namreč *Stalno slovensko gledališče* iz Trsta skupaj z novo ustanovljenim pevskim zborom iz Žabnic *«Višarski zvon»* priredilo v največji trbiški dvorani *«Città»*, ki sprejme okrog 300 oseb, kar dve predstavi popularne Štokove komedije *«Trije tički»* ter dva koncerta, in sicer novoustanovljenega pevskega zbora *«Višarski zvon»*, ki že zdaj šteje okrog 50 pevcev in pevk ter nekoliko manjšega *otroškega pevskega zbora* (16 otrok) — oba pod vodstvom Avgusta Ipavca. Prva prireditev je bila ob 15. uri popoldne, druga pa ob 20.30 zvečer. Obe prireditvi sta bili popolnoma razprodani in dvorana je bila obakrat nabito polna.

Ob tem, tako pomembnem dogodku, je *Slovensko stalno gledališče* izdalo posebno štelvilko svojega rednega glasila *«Gledališki list»*, kjer je med drugim napisano:

Srečanje s Stalnim slovenskim gledališčem *iz Trsta sovpada s prvim nastopom mešanega pevskega zbora* «Višarski zvon». *To srečanje pa ni slučajno, kajti skupni nastop zbora in gledališča odpira nove poti za razvoj kulturnega delovanja in narodnostnega plemenitenja v Kanalski dolini».*

«Pri pevcih prosvetnega društva «Planinka» *iz Ukev se je rodila zamisel o velikem zboru, ki naj bi široko zajel pevce iz Kanalske doline.* Francu Sivcu, *vodju pevskega zbora* «Planinka», *je priskočil na pomoč kobariški kaplan* A. Ipavec, *ki se je z vso vnemo lotil težkega dela. Tako je nastal zbor* «Višarski zvon». *Delo zbora se je preselilo iz Ukev v Žabnice, kjer je samostan šolskih sester ponudil streho, dal prostor za vaje. Stari in novi pevci so se z veseljem lotili dela. Razveseljivo je število mladih. Čar gozdov in gorskih rož kliče k pesmi.* Simon Prešeren *iz Trbiža in gospod* Černet *iz Žabnic sta z vso svojo ljubeznijo do domače zemlje brezpogojno podprla nastanek zbora».*

Kanalski Slovenci, ki so obe prireditvi spremljali, so nastopajočim kar nenehno ploskali, saj so doživeli prvo gostovanje našega gledališča iz daljnega Trsta in prvi nastop svojega - domačega - pevskega zbora. Med navzočimi smo poleg domačinov (med njimi je bil tudi prof. dr. R. Dolhar) opazili še: gen. konzula SFRJ iz Trsta Borisa Trampuža, predsednika SSG prof. dr. Josipa Tavčarja, člana izvršnega odbora SKGZ iz Trsta F. Benedetiča in M. Košuto. Vsi smo ugotovili, da so tudi kanalski Slovenci z največjo zavzetostjo spremljali igro in petje in marsikdo je pripomnil, da je popularna Štokova komedija gledalce v Trbižu pritegnila v še večji meri kot gledalce na prejšnjih predstavah v Čedadu, Gorici in Trstu. Glasbeniki, ki so bili navzoči, pa trdijo, da novi zbor prepeva izredno ubrano, da je izgovarjava naravnost presenetljivo odlična in vzorna, zlasti če se upošteva pomanjkanje slovenskih šol.

«Višarski zvon», ki je bil prvi na vrsti in ki je vse pesmi naštudiral v pičlih dveh mesecih, je zapel naslednje pesmi:

F. Prešeren - S. Premrl: *«Zdravljica»*,
F. Leder - L. Kramol: *«Je ta človek na svet rojen»*,
K. Pahor: *«Pa se sliš»*,
Koroška narodna: *«Z nobenim purgarjem»*,
Koroška narodna: *«V Pliderci v jormaci»*,
S. Gregorčič - V. Vodopivec: *«Mojo srčno kri škropite»*,
J. Offerenbach: *«Tiha noč»*,
Narodna: *«Kaj ti je deklica»*,
Koroška narodna: *«Pojdem v Rute»*,
— : *«Planike»*,
Arturo Zardini: *«Stelutis Alpinis»*,
G. Verdi: *«I Lombardi alla prima crociata»*,
A. Ipavec: *«Rože vstajenja»*,
A. Ipavec: *«Zvon zvoni»* in
Staroslovenska pesem: *«Mnogaja ljeta»*.

Med posameznimi nastopi *«Višarskega zvona»* je otroški zbor, ki ga — kot rečeno — prav tako vodi požrtvovalni A. Ipavec, zapel nekaj otroških slovenskih pesmic. Tudi ta zbor je požel navdušeno ploskanje in tudi zanj so imeli strokovnjaki vse polno pohvalnih besed. Saj je treba tudi za ta zbor v še večji meri upoštevati, da otroci niso deležni pouka v materinščini razen nekaterih, ki obiskujejo zasebni pouk slovenščine, za katerega skrbijo že omenjene slovenske šolske sestre v Žabnicah.

Petju je sledila Štokova komedija. Ves program je trajal tri ure — a ploskanju kot rečeno, ne konca ne kraja!

Pravo slavje!

Ob koncu tega poročila — tako so nam naročili v Trbižu — moramo še dodati, da je za kar precej prostorno dvorano — za vse tri narodnosti doline — poskrbel požrtvovalni pokojni mons. Fontana, ki je organiziral nabiralno akcijo in z nabranimi prispevki omogočil gradnjo dvorane. Prav obstoj te dvorane je namreč omogočil tudi to prvo slovensko prireditev domačinov in SSG iz Trsta. Voditelji SSG so nam zagotovili, da bodo temu nastopu sledili še drugi, za njimi pa redna gostovanja našega stalnega gledališča.

Poleg tega pa Slovenci iz Kanalske doline pričakujejo, da se bo v bližnji prihodnosti ustanovil nov slovenski pevski zbor tudi v Rablju. Slednjič naj še dodamo, da je bilo tudi za reklamo nedeljske prireditve v samem Trbižu v kar precejšnji meri poskrbljeno z lepaki v slovenščini in italijanščini. Vso prireditev pa so posneli snemalci slovenske televizije iz Ljubljane.

Ves program sta dve napovedovalki napovedovali v slovenščini in italijanščini. Slovenska napovedovalka je bila Milena Uršičeva.

Članice mešanega pevskega zbora «Višarski zvon» odhajajo iz dvorane «Città» v Trbižu po končanem koncertu. Prva levo je napovedovalka Milena Uršičeva

Nekateri člani zbora «Višarski zvon». V ospredju požrtvovalni pevovodja Anton Ipavec

PRIHODNJI PONEDELJEK VERJETNO SAMO «POIZVEDOVALNI MANDAT»

Danes prične predsednik Leone posvetovanja za sestavo vlade

Spor okrog sestave predsedstva poslanske zbornice - Na seji CK KPI je Natta poročal o političnem položaju

RIM, 29. — Jutri bo na dnevnem redu poslanske zbornice volitev članov predsedstva, ki ima še zlasti v sedanjem razdobju vladne krize pomembno politično obeležje. Jutri pa bo tudi predsednik republike pričel posvetovanja za sestavo nove vlade, ki jih bo končal v nedeljo.

Okrog predsedstva zbornice se je v zadnjih dneh vodila ostra podtalna bitka. Demokristjani so namreč na vsak način hoteli doseči, da bi se spremenilo razmerje sil, tako da bi vključili tudi liberalce in to na škodo levice. Do sedaj so dva podpredsednika poslanske zbornice imeli demokristjani, enega komunisti in enega socialproletarci, socialisti pa niso bili zainteresirani, saj je socialist že predsednik zbornice. KD je na vsak način hotela odvzeti levici eno mesto, ki naj bi ga dobili liberalci, kot nekak predujem za njih bodoče vladno sodelovanje.

Tak manever pa bi bil možen samo s sodelovanjem socialistov, oziroma z ustvarjanjem skrajno desničarske večine, v kateri bi igrali odločilno vlogo misovci in pri čimer je zelo dvomljivo, če bi demokrstjanska levica na kaj takega pristala.

Po vesteh iz poluradnih krogov je prišlo do širšega sporazuma in do naslednje razdelitve: podpredsedniki: dva KD in dva KPI; kvestorji: 1 KD, 1 KPI in 1 PSDI; tajniki: 2 KPI, 1 PLI, 1 MSI, 1 PRI, 1 mešana skupina.

Predsednik republike Leone bo jutri ob 10. uri pričel posvetovanja, ko bo najprej sprejel bivša predsednika republike Gronchija in Saragata nato pa predsednika zbornic Pertinija in Saragata. Popoldne bodo na vrsti bivši predsedniki vlad in zbornic. V sredo se bodo posvetovanja nadaljevala samo dopoldne, nato pa jih bo Leone prekinil v zvezi z državnim praznikom in jih bo nadaljeval v soboto ter nedeljo.

V rimskih krogih menijo, da bo Leone že v ponedeljek poveril omejen poizvedovalni mandat in se v tej zvezi čuje ime Andreottija. Danes je vodstvo PSDI ponovilo svoje stališče, da bodo predsedniku republike rekli, da so za obnovitev levega centra, vendar s strogo omejitvijo na desno in levo.

Na seji CK KPI je imel daljše poročilo Natta o perspektivi demokratičnega preokreta in politiki enotnosti levice. Natta je ocenil volilne izide in dejal, da se je možnost svobodnega manevra za KD še zmanjšal in da odkriti ali maskirani centrizem tudi za to stranko predstavlja resne nevarnosti. Zaradi tega skuša KD, kot običajno, najti rešitev z odlašanjem, češ da je treba počakati, kaj bosta prinesla kongresa PSI in KD, medtem pa naj se reši položaj z enobarvno vlado. Natta je podčrtal odločno nasprotovanje taki politiki in ugotovil, da je očitno, da ni mogoče vladati Italiji brez prispevka komunistov in še toliko manj brez prispevka levih sil. Nato je Natta govoril o programu sicer številčno omejenih toda resnih reform.

Dobršen del govora je posvetil odnosu do članov PSIUP, ki so sklenili, da se vključijo v KPI, za kar bodo julija sklicali izredni kongres. V tej zvezi je govoril o premisleku, o premišljeni odgovornosti in o razpravi, ki naj pojasni stališča do velikih vprašanj internacionalizma ter politike enotnosti delavskega ter demokratičnega gibanja.

Končno je Natta govoril o mednarodnih vprašanjih, o Vietnamu in o obisku Nixona v SZ.

Delegacija IS Slovenije obišče Madžarsko

LJUBLJANA, 29. — Jutri odpotuje na tridnevni uradni obisk na Madžarsko delegacija republiškega izvršnega sveta Slovenije, ki jo vodi predsednik Stane Kavčič. V delegaciji so še član IS ing. Milovan Zidar, podpredsednik republiške gospodarske zbornice Mirko Žlender in načelnik urada IS za mednarodno sodelovanje Marko Kosin. Slovensko delegacijo bo med njenim obiskom v Budimpešti sprejel tudi predsednik madžarske vlade Jene Fock.

Med razgovori na Madžarskem je v programu obravnava več skupnih vprašanj, ki se nanašajo na nadaljnje razvijanje odnosov sosednjih dežel. D. K.

Zaradi okvare na pnevmatikah

Dramatični pristanek orjaškega letala «jumbo jet»

RIM, 29. — Tristo dvajset potnikov letala «jumbo jet» ameriške družbe TWA si je danes pošteno oddahnilo, ko je orjaški zrakoplov pristal na letališču italijanske prestolnice. Letalo je malo prej odpotovalo iz Rima, ko se je pilot zavedel, da sta pnevmatiki počili. Takoj je sporočil vest kontrolnemu stolpu, ki mu je dal dovoljenje za zasilni pristanek. Pred tem je pilot dalj časa letel nad morjem in je izpraznil rezervoarje goriva, da bi zmanjšal možnost požara. Gasilci, ki so prihiteli v Fiumicino, so med tem polili pristajalno stezo s protipožarno peno. Pilot «jumbo jeta» je s perfektnim manevrom pristal. Letalo je bilo nagnjeno nekoliko na desno stran, da bi se počene pnevmatike ne dotaknile prve tal. «Jumbo» je pustil na stezi dve dolgi črni črti in ob koncu pristanka so počile vse ostale gume, vendar to je bila edina posledica zasilnega pristanka. 200 potnikov je že danes zvečer odpotovalo s podobnim letalom, ostali pa bodo odpotovali jutri.

Umrl je vojvoda Windsorski

PARIZ, 29. — Včeraj je v Parizu v 78 letu starosti umrl vojvoda Windsorski, bivši britanski kralj Edvard VII, ki se je pred 36 let odpovedal prestolu, da bi lahko poročil svojo zaročenko Wallis Simpson. Večino svojega prostovoljnega izgnanstva je vojvoda preživel v Parizu, kjer se je gibal predvsem v mondenih krogih.

NA CESTI PROTI AN LOCU

Partizani uničili kolono Sajgoncev

To je že četrti odred, ki je skušal prodreti v oblegano mesto in ki je padel v zasedo

SAJGON, 29. — Kljub številčni premoči in moderni oborožitvi ter ogromnemu vojaškemu potencialu, ki ga dajejo na razpolago ZDA, sajgonski plačanci ne vzdržijo pritiska partizanov. Ti so tudi danes dosegli pomembne vojaške uspehe. V bližini mesta An Loc so postavili zasedo, v katero je padla že četrta kolona sajgonskih vojakov, ki se je skušala pridružiti branilcem mesta. Partizani so popolnoma uničili odred in so obdržali ter še bolj utrdili svoje strateške položaje. V podobno zasedo je v bližini mesta padla pred nekaj dnevi oklopna kolona plačancev. Z dobro pomerjenimi streli minometov so osvobodilne čete na pol uničile odred tankov. Od 47 oklopnjakov so jih uničili 23, kar je hud udarec za obrambni sistem južno od An Loca, ki so ga plačanci postavili na noge s pomočjo ameriških «svetovalcev».

Osvobodilne čete so z minometalci napadle tudi obrambne postojanke južno od An Loca. Na oporišče je padlo približno 150 izstrelkov, ki so povzročili zelo veliko škodo. Partizani so med drugim zadeli tudi skladišče orožja, ki je eksplodiralo.

Enote osvobodilne vojske so danes ponovno napadle tudi mesto Kontum in so utrdile svoje položaje v predmestju. O zelo ostrih bojih poročajo tudi južno od Dananga. Poveljstvo plačancev trdi, da so na tem področju njihove cete ubile 80 partizanov, sami pa so imeli le eno človeško izgubo. Omeniti pa je treba, da ko sajgonski vojaki govorijo o ubitih partizanih stejejo po navadi žrtve svojih pokolov med civilnim prebivalstvom.

Ameriški bombniki so tudi danes nadaljevali z bombardiranjem severnovietnamskega ozemlja. Po vesteh iz ameriškega poveljstva kaže, da so zadeli dva mostova. Napadalci pa drago plačujejo svoje smrtonosne polete nad to državo, saj jim obrambne protiletalske postojanke vsak dan sestrelijo kakšno letalo. Do včeraj so severnovietnamske čete sestrelile že 3.615 letal odkar so ameriški bombniki začeli svoje polete nad republiko.

Predvčerajšnjim je vojaško poveljstvo osvobodilne fronte objavilo v Parizu nekaj podatkov o bitkah v pokrajinah Kvang Tri in Thua Tjen. Med 25. in 26. majem so partizani ujeli ali onesposobili vsaj 1.000 sajgonskih plačancev. Gre predvsem za marince, ki so jih američani ustanovili v Vietnamu po zgledu svojega znanega korpusa in ki so imeli nalogo, da z bliskovitimi akcijami osvojijo vsaj del osvobojenega ozemlja. Tudi po vesteh iz ameriških vojaških krogov je ta protiofenziva klavrno propadla.

DANES

Nixon je včeraj zaključil svoj uradni obisk v Moskvi in odpotoval v Kijev, od koder bo šel v Varšavo, kjer se bo zadržal dva dni. Med osemdnevnimi pogovori ameriškega predsednika s sovjetskimi voditelji, so podpisali vrsto dogovorov in pogodb o sodelovanju med obema državama. Ob zaključku pogovorov sta Nixon in Brežnjev podpisala dokument o osnovnih načelih vzajemnih odnosov med ZDA in Sovjetsko zvezo. Zaključno poročilo, ki je bilo objavljeno v Moskvi, daje velik poudarek sodelovanju in miru v Evropi. Glede Bližnjega vzhoda in Indokine sta obe strani poudarili svoja dosedanja stališča.

Danes bo poslanska zbornica volila predsedstvo: podpredsednike, kvestorje in tajnike. Podtalna bitka se je dolgo vodila, saj je KD skušala doseči, da bi liberalci dobili podpredsedniško mesto na škodo levice, oziroma da bi prejeli mesto, ki ga je izpraznila PSIUP. To ni uspelo in bo v bistvu ohranjeno prejšnje ravnotežje (izpraznjeno mesto PSIUP prejme KPI), kar pa tudi odraža stvarne odnose sil v parlamentu. Danes bo predsednik Leone pričel posvetovanja za sestavo vlade.

V nedeljo popoldne je «Stalno slovensko gledališče» prvič nastopilo v Trbižu skupno z na novo ustanovljenim pevskim zborom «Višarski zvon», ki šteje 50 pevcev in pevk ter otroškim pevskim zborom. Gre za pomemben kulturni dogodek, ki prerašča okvir običajne kulturne kronike, saj odraža prebujanje in oživljanje narodnostne zavesti v Kanalski dolini.

DANES na športni strani

Novo športno igrišče na Kontovelu

V nedeljo so na Kontovelu svečano predali mladini v uporabo novo igrišče za odbojko in košarko.

Triestina zopet v C ligi

Triestina je izpolnila obljube iz začetka prvenstva: v letu dni se je vrnila med tretjeligaše.

Juventus državni prvak

Turinski Juventus si je v zadnjem kolu zagotovil naslov italijanskega nogometnega prvaka za letošnje leto.

Uspelo tekmovanje otrok v Gorici

Mladi telovadci iz Trsta, Doline in Gorice so imeli v Gorici nad vse uspelo tekmovanje.

Olimpija prva na turnirju v Trstu

Ljubljančani so zmagali na namiznoteniškem turnirju za «Pokal Julijskih Alp» v Trstu.

Takih šovinističnih karabinjerjev nočemo na odprti meji!

Včeraj popoldne nas je neka naša čitateljica telefonsko obvestila o dogodku, ki jo je močno razburil. Ogorčeno nam je pripovedovala, kaj se je zgodilo na italijanskem mejnem bloku pod Škofijami. Iz Kopra se je odpeljala ob 11. uri z avtobusom koprskega prevozniškega podjetja «Slavnik». Med potniki sta bili tudi dve Jugoslovanki, ki sta se med seboj pogovarjali slovensko. Ko so prišli čez blok na italijansko stran, je karabinjer, ki je pregledoval dokumente, nahrulil Jugoslovanki, ki sta govorili slovensko, dobesedno takole: «Siamo in Italia. Finitela con quel linguaggio!» Ženska, ki nam je telefonirala, je še pripomnila: «Bila sem tako presenečena in razburjena, da nisem mogla takoj reagirati. Tako tudi drugi potniki». Pričakujemo in upamo, da bo poveljstvo karabinjerjev razčistilo zadevo ter primerno ukrepalo, tembolj, ker smo že slišali take pritožbe na račun mejnega bloka pod Škofijami.

Ni prav namreč, da pade senca na vse obmejne stražnike zaradi posameznika, ki je prežet z nepojmljivo miselnostjo. Tak človek ne spada na mejni blok in najbolje bi bilo, če bi ga premestili na mesto, kjer ugledu karabinjerske službe ne bo škodil.

Čeprav je preteklo že 30 let, se še spominjamo časov takih prepovedi, toda ne živimo več pod fašizmom, ampak v republiki, ki se je porodila iz antifašističnega ter osvobodilnega boja. Tega se morajo zavedati tudi karabinjerji, zlasti če so v službi na narodno mešanem kraju in ob najbolj odprti meji v Evropi.

ZASEDANJE OD JUNIJA DO POLOVICE JULIJA

Intenzivno delo občinskega sveta do razpusta in jesenskih volitev

Na dnevnem redu vprašanja univerze, kanalizacije ter onesnaževanja morja, municipalizacija SAP «Zamrznjeni» vprašanji barkovljanske vpadnice in razlastitev pri Katinari - Kaj pa datum volitev?

Pred nekaj dnevi se je sestala komisija načelnikov svetovalskih skupin v tržaškem občinskem svetu in okvirno določila dnevni red intenzivnega zaporedja sej občinskega sveta v Trstu.

Ni treba posebej poudarjati, da gre za izredno važen sklep, posebno še zato, ker je občinski svet legalno že «mrtev» najmanj eno leto — mandat mu je namreč zapadel novembra lani. V resnici pa so predčasna razpustitev parlamenta, še prej pa drugi razlogi, premaknili datum volitev za eno leto.

Tudi to ni jasno, če bodo občinske volitve zares v jeseni 1972. Zato je bilo prvo vprašanje, s katerim so se spoprijeli načelniki svetovalskih skupin z županom Spaccinijem, prav datum občinskih volitev. Spaccini naj bi se obvezal, da bo pred sklicem prve poletne seje občinskega sveta (ta bo predvidoma 9. junija) poskusil izvedeti pri notranjem ministru Rumorju datum volitev. Predstavnik leve opozicije je predlagal, naj bi v Rim šla enotna delegacija občinskih svetovalcev, a ni prodrl.

Drugo vprašanje, o katerem so razpravljali, zadeva dnevni red zaporedja sej, ki bo zahteval izreden napor občinskih svetovalcev od junija do polovice julija. Seje bodo marsikdaj tudi dvakrat na teden, kot v zimskem času, kar priča — v določeni meri — tudi o delovni zamudi tega važnega upravnega organa.

Razumljivo je, da se mora občinski svet spoprijeti s perečimi vprašanji, ki se od tedna do tedna kopičijo in bodejo s svojo ostrino. V tem smislu so načelniki svetovalskih skupin določili okvirni dnevni red sej. Prva seja bo, kot rečeno, 9. junija, ko bo župan odgovoril na nekatera vprašanja, nato pa bodo ratificirali niz upravnih aktov, ki so se nakopičili v predalih odbornikov.

Jasno postaja, torej, da bo prva seja občinskega sveta posvečena predvsem redni upravi. Zakaj? Nekateri zatrjujejo, da so socialisti postavili pogoj, naj se občinski svet ne loti važnih političnih vprašanj, dokler ni jasen njegov položaj v zvezi s sklicem upravnih volitev.

Druga seja občinskega sveta bo takoj naslednji torek (13. junija), ko bo na dnevnem redu vprašanje tržaške univerze in njene cepitve z ustanavljanjem fakultet v Vidmu. Spet naslednji torek (20. junija), pa bodo razpravljali o mestni kanalizaciji, oziroma onesnaževanju morja. Kot sporoča svetovalska skupina KD, bo prej ali slej prišla na dnevni red nujnost municipalizacije zasebnega avtobusnega podjetja SAP. Pač pa, kot vse kaže, ne bodo razpravljali o razlastitvah pri Katinari in barkovljanski vpadnici. Za razpravo so se namreč izrekli samo predstavniki leve opozicije, liberalci in predstavnik «Slovenske skupnosti», medtem ko naj bi KD zagovarjala stališče, da razprava o Katinari ni možna, dokler uprava univerze ne objavi svojih gradbenih načrtov.

Seje občinskega sveta bodo še 27. junija, 4., 11. in 14. julija, na kar bo občinski svet šel na poletne počitnice, katerim bo sledila, v jeseni, volilna kampanja z volitvami.

Prepovedano parkiranje

Tržaški župan je izdal dve odredbi za urejevanje mestnega prometa.

Prva predvideva uvedbo stalne prepovedi za parkiranje v Ul. Nordio med ulicami Ginnastica in Slataper, ker so postavili na tem delu Ul. Nordio ograjo, ki omejuje gradbišče v poslopju štev. 15, ki ga bodo porušili. Prepoved, ki velja za obe strani omenjene ulice, bo trajala vse dokler ne bodo prenehali z deli.

Z drugo odredbo pa so uvedli stalno prepoved parkiranja pred ograjo v Ul. Giotto. Prepoved bo veljala, dokler bodo končali popravila poslopja v Ul. Gatteri 4.

Z «vlakom prijateljstva» na izlet v SR Makedonijo

V nedeljo popoldne je 350 čitateljev «Primorskega dnevnika» odpotovalo z «vlakom prijateljstva» na izlet v Makedonijo. Izletnikom ki so bili vsi prešerno razpoloženi, je naš glavni urednik na tržaški postaji voščil srečno pot. Včeraj zjutraj so bili naši izletniki s Skopju, kjer so doživeli prisrčen sprejem. V naslednjih dneh si bodo ogledali zgodovinske in kulturne znamenitosti Makedonije ter bodo obiskali poleg drugih mest tudi Ohrid in Prespansko jezero. Na sliki: izletniki pred odhodom s tržaške železniške postaje.

POBUDA MILJSKEGA OBČINSKEGA SVETA PROTI ONESNAŽENJU MORJA

Do Rta Olmi je voda čista v Miljskem zalivu pa okužena

Zato ne bodo odprli kopališč v Miljah - Tok, ki prihaja iz Istre, zagotavlja čisto vodo na Tankem rtu in rtu Olmi

Miljski občinski odbor je na svojem zadnjem zasedanju sklenil, da bo sprožil široko pobudo za zavarovanje čistote in higiene voda v Tržaškem zalivu. Naslovil je pismo na deželno odborništvo za zdravstvo in higieno, v katerem predlaga, naj skliče čimprej sestanek, katerega naj se udeležijo, poleg predstavnikov dežele, miljske občine, tudi pokrajinski zdravnik, tržaška pokrajina, porajinska ustanova za turizem, ustanova za industrijsko cono in konzorcij za turistično ovrednotenje tržaške obale. Na skupnem sestanku naj bi se domenili za enoten nastop proti okuženju in onesnaženju morja, ki je letos preseglo vse dopustne meje.

Upati je, da bo deželno odborništvo za zdravstvo in higieno podprlo to pobudo in sklicalo v kratkem tak skupni posvet. Važnost čistoče morja ni samo zdravstvenega značaja, ampak tudi turističnega in torej — posredno — gospodarskega pomena. Zato bi se morala zavzeti za ta problem celotna deželna uprava in bi morali dodeliti občinam tržaške pokrajine posebno finančno podporo za gradnjo in izboljšanje grezniških naprav in iztokov v morje sploh, in tudi skrbno nadzorovati odplake industrijskih obratov, ki pripomorejo nemalo k splošnemu onesnaženju morja in obale.

Nič čudnega, če je na to pobudo pomislila ravno miljska občinska uprava — onesnaženje morja v Miljskem zalivu je letos doseglo tako visoko stopnjo, da ne bodo sploh odprli treh kopališč: kopališče «Muggesano», kopališče mladinskega centra in krožka CRDA. Komaj onstran rta Olmi je voda dovolj čista, da je, oziroma bo v kratkem, zdravstveni funkcionar miljske občine lahko izdal dovoljenja za kopanje.

Vse do tega rta je namreč morska voda zelo bistra, tako čista, da lahko gojijo školjke le nekaj desetin metrov od obale, ne da bi bilo nobene nevarnosti okuženja. Ta predel ima res najčistejše morje Tržaškega zaliva in seveda ima to tudi svojo razlago: tok, ki prihaja iz Istre, stalno dovaža nove in čiste vode do rta Olmi. Tu pa jo rt preusmeri proti Miljskemu zalivu. Bistra voda, ki se preusmeri proti Trstu, pa prav kmalu postane umazana, saj se vanjo izlivajo greznice mesta in iztoki industrij.

Če se povrnemo k miljskim kopališčem je treba reči, da so kopališča na rtu Olmi (eno zasebno, drugo pa last ministrstva za notranje zadeve samo za svoje uslužbence in njihove družine), na Tankem rtiču (eno zasebno, drugo pa za otroško morsko «olonijo») ter kopališče - kamping prav tik meje vsa izredno čista. Praktično ni v vsem tem pasu obale nobenega iztoka v morje. Lani sta bila dva: iz vojašnice, ki je v Lazaretu in iz nekega kopališča. Lato pa ni več ne enega ne drugega, ker so vojaki uvedli dekantacijske jame, v kopališču pa so napeljali iztok greznice v jame sredi polj, kjer se umazanija porazgubi v zemljo.

Škoda, da ni mogoče odpreti tudi ostalih kopališč v Miljah, ker bi veliko Tržačanov zahajalo na to stran naše pokrajine. Samo tri kopališča, v katera ima dostop vsakdo, pa je res premalo za nadomestitev «izgube» mestnih kopališč.

● *Občinska služba za pokopališča* javlja, da bodo v kratkem preuredili nekaj stalnih grobnic na vojaškem pokopališču v Ul. della Pace, ki ga bodo na podlagi ministrskega sklepa, popolnoma preuredili v navadno pokopališče.

Občina bo izvedla na lastne stroške vse potrebne premestitve posmrtnih ostankov v nove grobnice na pokopališču pri Sv. Ani. Za vsa pojasnila in morebitne drugačne rešitve je na razpolago pokopališči urad vsak delovnik od 8. do 12. ure.

Grški mornar med kopanjem utonil

Včeraj, malo po 18. uri, je 18-letni grški pomorščak Andreos Doxopulos skočil z liberijske motorne ladje «Atlantic Univers», na kateri je vkrcan, v morje, da bi se okopal. Ob dotiku z vodo mu je postalo slabo in je utonil. Agenti pomorskega komisariata, gasilci, karabinjerji ter osebje vlačilca družbe «Tripcovich» so pričeli takoj z iskanjem nesrečnega mornarja, toda vse do večera ga še niso našli.

Televizijska reportaža o dolinski Majenci

Na sporedu televizijskih oddaj RTV - Ljubljana je bila sinoči ob 20. uri reportaža o «Majenci» tradicionalni prireditvi v Dolini, praznику mladosti in veselja pod mlajem, ki ga niso mogli zatreti niti v fašistični dobi. Prireditev je tudi letos uspela, čeprav jo je motil dež. Televizijska ekipa, ki je sledila vsemu poteku praznovanja, od priprav do rušenja mlaja, je posnela tričetrturna, reportaža, ki jo dopolnjujejo in izpolnjujejo kratki pogovori z nekaterimi dolinskimi fanti in dekleti. Povedali smo, kaj mislijo o naši prihodnosti in kaj jim praznik pod mlajem pomeni. Svoje je povedal tudi starejši vaščan Alojz Krmec, od mladih pa Vojko Kocjančič, Vojtek Lovriha, Dino Lovriha, Ester Kuret in Fulvija Sancin.

Dolinčani, kot smo sinoči izvedeli, so bili zadovoljni z oddajo, ki so jo večinoma gledali doma. Nekaterim je zelo žal, da je niso videli, ker so prezrli okvirček, objavljen v naši sobotni in nedeljski številki med radijskim in televizijskim sporedom.

V glasbenem delu sta sodelovala Marjetka Falk in Edvin Fliser, reportažo pa so realizirali Jože Kloboves, Ivo Belec in Ivo Štrakl.

DREVI LJUDSKA DEMONSTRACIJA

Od Magdalene do središča za municipalizacijo SAP

Delavci, ki se vozijo na progah C, D, R bodo šli pred palačo deželne uprave - Stavka še traja

Nadaljuje se stavka uslužbencev zasebnega avtobusnega podjetja SAP, ki je prešla v najostrejšo fazo popoldne paralize služb do srede zvečer.

Medtem ko se stavka nadaljuje, pa se širi prepričanje, da je treba ponovno krizo prevozov mesta z okolico rešiti na radikalen in dokončen način: z municipalizacijo prog. SAP. V tem smislu bo drevi ljudska demonstracija prebivalcev Magdalene. Ob 17.30 bodo delavci, ki se vozijo z avtobusi prog C, D, R krenili izpred gostilne «Vittoria» in šli v sprevodu po mestnih ulicah do mestnega središča, pred palačo deželne uprave v Ul. Carducci.

Demonstracija bo opozorila javnost na nesposobnost zasebnih lastnikov, ki ne znajo upravljati važne socialne storitve, kot so prevozi, obenem pa izvenela kot protest za radi brezbrižnosti javnih oblasti

Urnik trgovin za praznike

Slovensko gospodarsko združenje opozarja vse svoje člane na spremembe urnika trgovin zaradi bližnjih praznikov:

SREDA, 31.5.1972

Odprte bodo lahko ves dan tudi trgovine z jestvinami in rožami, ki so po navadi ob sredah popoldne zaprte. Zvečer bodo lahko trgovine odprte do 21. ure.

Pekarne bodo odprte samo od 7.30 do 13.00, mesnice pa od 7.30 do 13.00 in od 17.00 do 19.30.

Četrtek, 1.6.72 (Rešnje telo)

Vse trgovine bodo zaprte (tudi mesnice) razen:

— trgovin z rožami, ki bodo lahko odprte od 8. do 13. ure;
— mlekarn, ki bodo odprte od 7. do 12 ure;
— pekarn, ki bodo odprte od 7.30 do 12. ure;
— slaščičarn in trgovin s pripravljenimi živili, ki bodo odprte od 8. do 21.30 razen tistih obratov, ki imajo ob četrtkih svoj dan tedenskega obveznega počitka.

PETEK, 2.6.72 (Dan republike)

Vse trgovine bodo zaprte razen slaščičarn in trgovin s pripravljenimi jedmi, ki bodo odprte od 8. do 21.30 — razen onih, ki imajo ob petkih svoj dan tedenskega obveznega počitka.

SOBOTA, 3.6.72

Normalni sobotni urnik za vse trgovine, s spremembo, da bodo lahko odprte tudi one trgovine, ki so po navadi ob sobotah popoldne zaprte.

Mesnice bodo odprte od 7.30 do 13. in od 17. do 19.30, pekarne pa od 7.30 do 13. in od 7.30 do 20. ure.

NEDELJA, 4.6.72

Normalni nedeljski urnik.

SGZ opozarja nadalje vse trgovce, da je dokončno stopil v veljavo poletni urnik, ki je bil pred kratkim objavljen.

TAJNIŠTVO

● *Drevi, ob 19. uri* bo v konferenčni dvorani prirodoslovnega muzeja v Ul. Ciamician 2, predavanje prof. Silvia Pollija, profesorja geofizike na tržaški univerzi o temi: «Gremo proti novi ledeni dobi?».

SKLEPI DEŽELNEGA ODBORA

Prispevek 40 milijonov za izseljene delavce

Na zadnjem zasedanju deželnega odbora, prejšnji petek, so med drugimi odobrili tudi več predlogov odbornika za delo in socialno skrbstvo Stopperja. Prvi odobreni predlog zadeva dodelitev finančnih podpor izseljenim delavcem in njihovim družinam. Skupni znesek, ki ga bo deželna uprava potrošila v ta namen, je 40 milijonov lir. S tem zneskom bodo povrnili občinam stroške, ki so jih imele z dodelitvijo podpore družinam izseljencev.

Odobrili so tudi predloge odbornika za urbanistiko De Carlija za urbanistične načrte in spremembe k načrtom treh občin v videmski pokrajini, končno pa še predlog odbornika za finance Tripanija, po katerem bodo dodelili tržaški univerzi delo za načrtovanje in predelavo statističnih podatkov deželne uprave. Podatki so v zvezi z gospodarskim načrtovanjem, statistično službo, mehanizacijo deželnega inventarja in s sorodnimi upravnimi dejavnostmi deželne uprave.

TEDEN DNI PO ODPRTJU V BOLNIŠNICI «B. GAROFOLO»

VČERAJ PRVI PORODI V NOVI PORODNIŠNICI

Prvi se je rodil Lorenzo Fabbri, ki je ob porodu tehtal 3,4 kg

Včeraj zjutraj je začel delovati novi porodniški oddelek v otroški bolnišnici «Burlo Garofolo». Že prvi dan so pripeljali v novo porodnišnico 20 žensk, nekaj iz starega porodniškega oddelka, nekaj pa novih nosečnic.

Vzdušje je bilo mrzlično ves dan, saj so nestrpno pričakovali prvega novorojenčka. Končno je pričakovanje ob 15. uri... obrodilo zaželene sadove. Gospa Ileana Fabbri je namreč povila krepkega sinčka Lorenza, ki je ob rojstvu tehtal 3.400 g. Materi je ravnatelj bolnišnice izročil zlato spominsko kolajno, ko smo jo obiskali pa je bila soba, v kateri je ležala, polna cvetja.

Vprašali smo jo, ali je oče že videl sinčka, gospa Ileana pa nam je dejala, da je mož Riccardo, ki je zaposlen pri podjetju, ki raziskuje tržišča, se torej bavi z marketingom, na službenem potovanju in da še ne ve, da je postal oče. Zanimalo nas je tudi, ali je to prvi otrok zakoncev Fabbri: da, prvi in zelo verjetno bo ostal tudi edini, saj je zaposlena tudi mati, tako da bi za družino bila dva otroka preveliko breme.

Poleg Fabbrijeve je ležala gospa Simicich, ki je druga rodila v novi porodnišnici. Njen Stefano je privekal na svet ob 17.30, tehtal pa je kar 3.800 g. Tudi on je prvorojenček.

Ob času, ko poročamo, je bila še tretja bodoča mati v operacijski sobi. Porod je poteka! brez zapletljajev, ne vemo pa še, če je fantek ali punčka ter kako se imenuje.

● *Nocoj, 30. maja* se bo sestala rajonska konzulta za predela Kjadin in Rocol. Javni sestanek bo ob 20. uri v Ul. Mauroner.

VČERAJ PRED TRŽAŠKIM KAZENSKIM SODIŠČEM

Odg. urednik «Il Meridiano» oproščen obtožbe širjenja neresničnih vesti

Francesca Parmegianija je prijavila sodišču mati znanega tržaškega fašističnega pretepača

Pred tržaškim kazenskim sodiščem, ki mu je predsedoval dr. Corsi, je včeraj dopoldne tekla pomembna sodna obravnava. Na zatožni klopi sodišča je namreč sedel odgovorni urednik novega tržaškega tednika «Il Meridiano di Trieste», kolega Francesco Parmegiani. Pred sodiščem pa se je znašel zato, ker ga je mati znanega tržaškega fašističnega pretepača Enza Pangosa prijavila sodni oblasti, češ da je kot odgovorni urednik lista širil neresnične vesti o njenem sinu Človek bi pričakoval, kaj alarmantnega in neresničnega je pisal «Il Meridiano», ki sicer velja za pogumnega, vendar pa je do kraja dosleden in natančen. No, prva obtožba je zadevala ugotovitev, da je Pangos fašist oziroma pripadnik zloglasne «Avanguardia nazionale», druga pa, da je list omenil Pangosovo kriminalno preteklost, ker ga je sodišče obsodilo na 8 mesecev zapora zaradi ropa.

«Nisem imel najmanjšega namena širiti neresnične vesti», je dejal Parmegiani dr. Corsiju in nadaljeval, da je pisec v članku «Skvadristični kazenci» v št. 2 «Il Meridiano» z dne 5./6. februarja letos enostavno in zgolj prikazal oziroma podal pregled resničnih dogodkov, ki jih je uredniški kolektiv časopisa tudi skrbno kontroliral. No, edina napaka je bila morda v tem, da je list pisal o «ropu», medtem ko je šlo za «poskus ropa». Kar pa stvarno zadeva Pangosovo pripadnost fašistični »Avanguardia nazionale», ni o tem nobenega dvoma, saj tudi slike zgovorno pričajo, kako Pangos aktivno sodeluje v AN.

Nato so sodniki pozvali na zaslišanje Enza Pangosa. Kar zanimivo ga je bilo poslušati, kako je strelja! kozle, da so se mu skoraj vsi v dvorani smejali.

«Nikoli nisem bil vpisan v "Avanguardia nazionale" in niti v nobeno drugo politično stranko ali skupino» je pričel pripovedovati. Potem pa je dejal, da je bil pred mesecem dni obsojen na 1 mesec zapora zaradi poskusa tatvine... «Oh, ne, ne! Šlo je za poskus ropa» se je popravil «pogumni» Pangos.

«Kako pa to, da se vaše ime pojavlja ob imenih kot so Scarpa, Sussich in drugi, za katere vemo, da niso ravno tako politično neangažirani» ga je vprašal predsednik dr. Corsi.

«No, saj veste, kako je v zaporu. Sam si in se pač moraš s kom spoprijateljiti. Naletel sem na Scarpo in njegovega brata, pa na Sussicha in še na koga drugega in tako smo se pogovarjali ...» Kajpada, po golem naključju...

Svoje pričevanje je sklenil z dokaj smešno izjavo, da se «sploh nikoli ni zanimal za politiko».

Njegova mati, Angela Pangos, je zapela isto pesem in v bistvu potrdila prijavo sodnim oblastem, ker je «Il Meridiano» blatil ime njenega sina in širil o njem neresnične vesti.

Pred javnim tožilcem je spregovoril zastopnik civilne stranke odv. Veglia, ki je zahteval od sodišču, da obtoženega Parmegianija obsodi ter naj le-ta plača denarno odškodnino prizadeti stranki.

Tako javni tožilec dr. D'Onofrio kot branilec odv. Cavalieri pa sta poudarila, da tu sploh ne gre za noben prekršek, ki bi zadeval žalitev po tisku (čl. 595 kaz. zakonika) in predlagala oprostitev z utemeljitvijo, da dejanje ni kaznivo. Sodniki so v celoti sprejeli predlog tožilca in branilca, vrh tega pa so obsodili tožiteljico Angelo Pangos na poravnavo sodnih stroškov.

V ZGONIKU

8. VINSKA RAZSTAVA

OD 31. MAJA DO 2. JUNIJA

VČERAJ ZGODAJ ZJUTRAJ V UL. SEVERO

Avtomobil s petimi študenti treščil v ustavljen furgon

Voznika je na blagem ovinku zaneslo na levo - Dve študentki bosta okrevali v dveh tednih, ostali potniki pa v nekaj dneh

V včerajšnjih zgodnjih jutranjih urah se je v Ul. Fabio Severo pripetila hujša prometna nesreča, pri kateri se je ranilo pet mladih oseb, dve študentki in trije študenti. Na srečo poškodbe niso tako hude in ranjenci bodo okrevali v nekaj dneh.

Vzroki nesreče še zdaj niso povsem ugotovljeni. Nekaj po 4. uri je 19-letni Fulvio Paternosto s Trga Popovich 3 peljal svoj fiat 124 starejše tržaške registracije po Ul. Fabio Severo navzdol, proti mestu. V avtu so sedeli še 20-letna Tiziana Zuccoli iz Ul. dei Berlam 5, 19-letna Elizabetta Cassinari iz Ul. Rossetti 79, 19-letni Almerigo Grilz iz Ul. Rossetti 45 ter 19-letni Adriano Lapenna iz Ul. Rittmayer 5. Nesreča se je pripetila v hipu tako, da je voznik sploh ni utegnil preprečiti. Privozil je namreč do blagega ovinka pri poslopju s hišno številko 75-B, ko ga je, verjetno zaradi prenagle vožnje, zaneslo na levo. Skušal je zavreti vozilo, a to je bilo zanj usodno, saj je zaradi naglega manevra vozilo še bolj zdrknilo na levo, pri tem pa treščilo v fiatov furgon videmske registracije, ki je bil parkiran na levi strani ceste.

Vseh pet potnikov v tržaškem fiatu so z rešilcem RK odpeljali v glavno bolnišnico, kjer so jih sprejeli na razne oddelke. Po dva tedna se bosta morala zdraviti študentki Zuccolijeva in Cassinarijeva, medtem ko bodo ostali okrevali v nekaj dneh.

Prosveta

PD «Ivan Grbec» v Škednju priredi danes, 30. t. m. ob 20.30 predavanje s skioptičnimi slikami «Potovanje po Keniji». Predaval bo Mario Magajna.

STALNO SLOVENSKO GLEDALIŠČE - Trst
KULTURNI DOM

V sredo, 31. t. m., ob 20.30

JAKA ŠTOKA

TRIJE TIČKI

(burka v dveh dejanjih)

ZADNJIČ V LETOŠNJI SEZONI!

Slovenski klub priredi danes, 30. maja ob 20.30

VEČER OB ZAKLJUČKU 10. SEZONE

Vljudno vabljeni vsi člani kluba!

Šola GLASBENE MATICE — Trebče

Jutri, 31. t. m. ob 21. uri v dvorani prosvetnega društva Primorec

NASTOP GOJENCEV GLASBENE ŠOLE

Na sporedu klavir, čelo, klarinet, harmonike in godalni kvartet Glasbene šole.

Vljudno vabljeni!

Prosvetno društvo IVAN GRBEC Škedenj

vabi k predavanju s skioptičnimi slikami

KENIJA

ki bo danes, 30. t. m. ob 20.30.

Predava Mario Magajna

PD «SLOVENEC» — BORŠT

priredi

2. PRAZNIK VINA

Spored

Četrtek, 1. junija 1972 ob 17. uri koncert godbe na pihala «Breg», nastop domačega pevskega zbora, nastop gojencev domače glasbene šole, koncert pevskega zbora «V. Vodnik» iz Doline.

Petek, 2. junija ob 18. uri nastop domačega pevskega zbora, koncert mladinskega zbora šole «S. Gregorčič» iz Doline, od 19. ure dalje ples z godbo na pihala s Proseka.

Nedelja, 4. junija ob 16.30 koncert godbe na pihala «BREG», nastop folklorne skupine «SAVA» iz Kranja.

V četrtek, soboto in nedeljo ples ob zvokih ansambla «Kras».

Vse štiri dni bomo točili pristna domača vina in delovali bodo dobro založeni kioski. Vabljeni!

Včeraj - danes

Danes, TOREK, 30. maja

MILICA

Sonce vzide ob 4.20 in zatone ob 19.45 — Dolžina dneva 15.25 — Luna vzide ob 22.06 in zatone ob 5.41

Jutri, SREDA, 31. maja

ANGELA

Vreme včeraj: najvišja temperatura 23,2 stopinje, najnižja 13,8, ob 19. uri 21,2 stopinje, zračni pritisk 1019,3 mb. stanoviten, veter 10 km na uro, zahodni, vlaga 55-odstotna, nebo jasno, morje rahlo razgibano, temperatura morja 18,5 stopinje

ROSTVA, SMRTI IN POROKE

Dne 29. maja 1972 se je v Trstu rodilo 12 otrok, umrlo je 16 oseb.

UMRLI SO: 72-letni Giuseppe Delbello, 92-letna Antonia Ciacchi, 78-letna Elvira Razem por. Simonetti, 87-letna Caterina Pia vd. Cociani, 69-letni Angelo Gottardis, 81-letni Giovanni Colarich, 82-letni Egidio Zotti, 71-letna Francesca Marc por. Miliani, 81-letna Maria Prasel 62-letni Mario Cernivani, 52-letni Stanislao Geri, 83-letni Antonio Zelesnik, 77-letni Alfonso Querin, 73-letna Maria Susani por. Brandolin, 24-letni Stefano Skerlavaj, 36-letni Sergio Canziani.

DNEVNA SLUŽBA LEKARN

(od 13. do 16. ure)

All'Esculapio, Ul. Roma 15; INAM — Al Cammello, Drevored XX. septembra 4; Alla Maddalena, Istrska ulica 35; Chiari Crotti, Ul. Tor San Piero 2.

NOČNA SLUŽBA LEKARN

(od 19.30 do 8.30)

Busolini, Ul. Revoltella 41; Pizzul - Cignola, Korzo Italija 14; Prendini, Ul. T. Vecellio 24, Serravallo, Trg Cavana 1.

Ob nedeljah in praznikih so od 8.30 do 19.30 odprte vse lekarne dnevne in nočne izmene.

Gledališča

STALNO SLOVENSKO GLEDALIŠČE V TRSTU

Danes, 30. t. m., ob 20. uri Tennessee Williams «Tramvaj poželenje» v Hrpeljah.

V sredo, 31. t. m., ob 20.30 Jaka Štoka «Trije Točki». Zadnjič v letošnji sezoni.

POLITEAMA ROSSETTI

Ponovitve Brechtove drame «Mati Korajža» se bodo nadaljevale do 4. junija. Današnja predstava se bo začela ob 21. uri.

Koncerti

VERDI

Prihodnjo soboto bo za red B spomladanske simfonične sezone nastopil znani madžarski pianist Cziffra. Pri gledališki blagajni so na razpolago vstopnice za še preostale sedeže.

Kino

Nazionale 16.15—22.10: «Capitan Apache». Barvni film. Lee Van Cleef in Carol Baker.

Fenice 16.15 «Le pistolere». Barvni film. Claudia Cardinale in Brigitte Bardot.

Eden 16.00—22.00 «Le notti Boccacceschе di un libertino e di una candida prostituta». Maurice Ronet in Francoise Fabian. Barvni film. Prepovedano mladini pod 18. letom.

Grattacielo 16.00 «All'onorevole piacciono le donne». Lando Buzzanca, Lionel Stander, Laura Antonelli. Barvni film. Prepovedano mladini pod 18. letom.

Excelsior 16.15 «Il diavolo nel cervello». Stefania Sandrelli. Barvni film. Prepovedano mladini pod 14. letom.

Ritz 16.30 «1975 occhi bianchi sul pianeta Terra». Barvni film. Charlton Heston, Rosalind Cash. Prepovedano mladini pod 14. letom.

Alabarda 16.30 «Indagine di un giornalista sulla mafia del sesso». Rogers Bryan, Eva Karinka. Barvni film. Prepovedano mladini pod 18. letom.

Aurora 16.30 «Giornata nera per l'ariete». Franco Nero, Pamela Tiffin. Barvni film. Prepovedano mladini pod 14. letom.

Impero 16.00 «Questa specie d'amore». Barvni film.

Cristallo 21.15 «Strip!... Strip!... Hurrà». Gledališka predstava. Tamara Baroni. E. Crovetto.

Capitol 16.30 «Peter Pan». Barvni film.

Moderno 16.30 «Un gettone per il patibolo. Barvni film. Jean Louis Trintignant. Prepovedano mladini pod 14. letom.

Vittorio Veneto 15.45 «Gli scassinatori», Jean Paul Belmondo. Barvni film.

Ideale 16.00 «Testa t'ammazzo, croce sei morto, mi chiamano Alleluia». Barvni film. Giorgio Hilton in Linda Sini.

Abbazia 16.30 «La caduta delle aquile», Georges Peppard, Ursula Andress, James Mason. Mladini pod 14. letom prepovedano.

Astra 16.00 «Senza sapere niente di lei». Barvni film.

Kino OPČINE 17.00: «Arriva Charlie Brown». Risanke.

KINO «IRIS» PROSEK

Danes ob 19.30

«AGENTE S. O. 3 — OPERAZIONE ATLANTIDE»

Barvni film. Berna Rock in Carlo Hinterman.

Izleti

Slovensko planinsko društvo obvešča udeležence izleta v Begunje in Begunjščico, da bo odhod v četrtek, 1. junija ob 8. uri zjutraj s koprskim linijskim avtobusom. Zbirališče ob 7.40 na Trgu Stare mitnice. Na razpolago je še nekaj prostih mest.

Prosvetno društvo «France Prešeren» v Boljuncu priredi v soboto in nedeljo, 10. in 11. junija izlet na Koroško s koncertom društvenega pevskega zbora in s tamburaši. Nastop bo v vasi Bilčovs. Prenočevanje v Celovcu. Ogled knežjega kamna na Gosposvetskem polju in Vrbskega jezera. Zadostuje osebna izkaznica. Vpisovanje pri Lauri v mlekarni.

Prispevki

V počastitev spomina pok. Marije Renar darujeta Justa Milković 1000 lir in Tončka Vidau 1000 lir za prosvetno društvo Tabor z Opčin.

Sporočamo žalostno vest, da nas je za vedno zapustil naš dragi

Karel Boneta

Uro in dan pogreba bomo naknadno sporočili.

Žalujoča žena Roza, hči Marčela, sin Zvonko, brata in sestra ter drugo sorodstvo

Boršt, 30. maja 1972

Vsem sorodnikom, znancem in prijateljem sporočamo žalostno vest, da nam je v tragični nesreči usoda iztrgala v cvetu mladosti 23 let našega ljubljenega sina in brata

STJENKA VERGINELLO

študenta medicine

Pogreb bo danes, 30. maja 1972 ob 17. uri na pokopališču v Piranu.

Prosimo tihega sožalja.

Cvetje hvaležno odklanjamo v prid izgradnje Onkološkega instituta v Ljubljani.

Mama Vera, oče Jernej, sestra Soča in drugo sorodstvo

Portorož - Križ pri Trstu, 30. maja 1972

TRIDNEVNI IZLET SLOVENSKIH DIJAKOV

Pod vodstvom spretnega vodiča so si ogledali lep del Slovenije

V Ljubljani so se poklonili spominu talcev

Sekretariat za kulturo Slovenije je dal tudi letos možnost štiridesetim našim dijakom, da so si v treh dneh ogledali kar precejšen del Slovenije. Izlet je organiziral prof. Sivec, za vodiča pa je bil prof. Maher iz Ljubljane. Dijake so spremljali ravnatelj proseške šole Humbert Mamolo ter profesorici Vera Tuta in Nada Legiša.

Dobro izdelan in izpeljan načrt izleta, pa tudi vreme, ki je bilo še kar lepo, sta dobro vplivala na izletnike: v avtobusu sta vseskozi vladala smeh in petje. K sreči je bil tudi šofer prijazen, tako da je ves izlet potekal v odličnem medsebojnem razumevanje.

V petek so se dijaki ustavili najprej na Vrhniki ter se vzpeli na «Klanec siromakov». Potem so krenili v Bistro in si tam ogledali bogat tehnični muzej. Po kosilu v ljubljanskem Bellevueju so se vsi izletniki z avtobusom odpeljali na dveurni ogled mesta.

Pred odhodom v Škofjo Loko, kjer naj bi prenočili, je avtobus odpeljal še na Žale. Organizatorjem izleta se je namreč zdelo pravilno in koristno vključiti v program tudi obisk spomenika talcem ter njihovih grobov. Spomin padlih so dijaki in njihovi spremljevalci počastili z enominutnim molkom. Nato so se odpeljali še do znamenite «Gramozne jame».

Še pred večerom so izletniki prispeli v Škofjo Loko. Ustavili so se v modernem hotelu Transturist. Tu so jih še isti večer obiskali učenci tamkajšnje šole Peter Kavčič. V svojem kulturnem sporedu so povedali več zanimivosti iz zgodovine svojega mesta ter o njegovem gospodarskem stanju. Inž. Ahačič pa je predstavil izredno lepe diapozitive mesta in okolice.

Naslednjega dne je bil po ogledu mesta in njegovega gradu na programu izlet po Gorenjski. Izletniki so obiskali Prešernov dom v Vrbi, z blejskega gradu so uživali razgled, potem so se iz Bohinjkega kota vzpeli na Vogel in, ker je časa še ostajalo, so se sprehodili do slapa Savice, ki je bil po letošnjem deževju res veličasten.

V nedeljo zjutraj se je program nekoliko zakasnil, ker so spremljevalci omogočili nekaterim dijakom, da so šli k maši. Potem so se izletniki odpravili na Dolenjsko: najprej na Muljavo, kjer so videli Jurčičev dom, čebelnjak s starimi panjskimi končnicami ter Krjavljevo kočo; ob spomenikih v Rašici in v Velikih Laščah so slišali zanimiva življenjepisa Primoža Trubarja in Frana Levstika. Peljali so se do Ribnice, tam so pokosili, nato se odpravili proti Rakovemu Škocjanu, od tod pa v Postojno in domov.

Izlet naših dijakov je uresničil svoj namen, ki je bil trojen, kakor je dejal prof. Sivec ob slovesu: dijakom je prikazal naravno lepoto slovenske zemlje, približal jim je marsikatero kulturno znamenitost, predvsem pa jim je okrepil občutek pripadnosti narodu, ki živi v teh krajih in od katerega jih loči državna meja.

V. Tuta

● Ob 2. juniju, 26. obletnici proglasitve italijanske republike, bo priredilo vsedržavno združenje partizanov ANPI Furlanije partizansko srečanje na obrežju jezera Cavazzo.

Srečanja se bodo udeležila tudi predstavništva drugih oporniških organizacij iz dežele, ki hočejo s tem dokazati svojo zvestobo republiki ter željo, da jo branijo pred slehernim provokatorskim napadom. Srečanje bo ob 9.30 v bližini hotela Gamberini. Proslava bo ob 10.30. Na sporedu je tudi ljudsko praznovanje, igrale bodo godbe na pihala, peli zbori, v kioskih pa bodo na voljo krajevne specialitete.

V NEDELJO V PRESTRANKU

Otroci in odrasli sodelovali na proslavi 100-letnice šole

Zanimiva dokumentarna razstava o zgodovini šole

V Prestranku je bilo v nedeljo pomembno slavje: proslava stoletnice šole, 80. obletnice rojstva predsednika Tita in 30-letnica pionirske organizacije. Prireditev, katere se je udeležilo lepo število domačinov in na kateri so sodelovali sedanji in nekdanji učenci, je pokazala, kako je osemletna šola «25. maj» v Prestranku tesno povezana z ljudstvom in kako pomembno vlogo ter globok vpliv je imela in ga še ima pri vzgoji mladine ter na kulturno-prosvetnem področju vsega šolskega okoliša. Svečanosti, ki je bila na prostem, so se udeležili sekretar postojnskega občinskega komiteja ZK inž. Zvone Nastran, predsednik sindikata postojnske občine Tomaž Tušar, predstojnik zavoda za šolstvo v Kopru Ivan Rutar, upokojeni učitelji in nekateri partizanski učitelji, ki so poučevali v teh krajih, med temi tudi nekdanji partizanski šolski nadzornik Anton Kapelj - Dolanski. Ob tej priložnosti je bila v šoli, ki jo zdaj obiskuje 170 učencev, urejena razstava spisov, risb in ročnih del učencev., kakor tudi zelo zanimiva dokumentarno zgodovinska razstava (šolske kronike, učbeniki, šolska spričevala, fotografije itd.) Na proslavi je sodelovala godba na pihala iz Postojne, nastopila pa sta tudi moški pevski zbor (nekdanji učenci šole v Slavini) ter ženski pevski zbor (nekdanje učenke šole v Orehku).

Spored prireditve je bil pester, zanimiv in smiselno povezan. O pomenu šole in vlogi vzgoje je spregovoril predstojnik zavoda za šolstvo, zgodovino šole in šolskega okoliša skozi celo stoletje pa je zelo lepo prikazala ravnateljica šole Vera Bergoč, ki ima velike zasluge za uspešno delovanje šole v Prestranku. Vmes so se vrstili učenci in učenke z recitacijami in petjem ter navdušili občinstvo. Recitatorji so bili sploh odlični. Ob začetku proslave so razvili prapor pionirske organizacije, prireditev pa se je zaključila s predvajanjem telovadnih vaj.

Popoldne je bilo na Trešnji ravni kosilo za učence in goste, šolska dramska skupina je prikazala «Butalce», partizanski učitelji so pripovedovali o partizanski šoli. Prijetnega vzdušja in razvedrila pa ni motila kratka ploha, saj je potem spet zasijalo krasno sonce.

VESTI Z ONSTRAN MEJE

Tragična smrt mladeniča v hudi prometni nesreči

23-letnega Stjenko Verginello, sina znanega antifašista iz Križa, so nekaj ur po nesreči našli mrtvega ob cesti

V noči med soboto in nedeljo, točneje ob 0.45 se je pripetila na cesti med Izolo in Strunjanom huda prometna nesreča, v kateri je zgubil življenje 23-letni študent medicine Stjenka Verginella iz Portoroža.

Ob tej uri je vozil z amijem iz Izole proti Strunjanu 20-letni avtoklepar Jože Rade iz Kopra. V useku pod Dobravo je iz neznanih razlogov zavozil v desno in z zadnjim blatnikom trčil v podporni zid. Pri tem je izgubil nadzorstvo nad vozilom in začelo ga je zanašati sem pa tja. Najprej se je zaletel v nasproti vozeči avtomobil, ki ga je upravljal Bartolomeo Bonetti iz Vidma. Od tu ga je ponovno odbilo na desno v obcestni zid ter zopet na cestišče, kjer je trčil v drugo nasproti prihajajoče vozilo Tržačana Ercola Zumbe. Med trčenjem je padel iz vozila študent Verginella, katerega so našli mrtvega nekaj ur pozneje, ležečega ob cesti. Hude telesne poškodbe je dobil Radejev sopotnik 21-letni Jordan Kocjančič (poškodbe na glavi, pretres možganov in zlom noge) ter so ga v kritičnem stanju prepeljali v izolsko bolnišnico. Laže poškodovan je bil tudi voznik tržaškega avtomobila Zumba, medtem ko voznik Rade ni utrpel poškodb.

Smrt nesrečnega Verginelle je povzročila danes precej govoric po obali. Dejstvo je, da je voznik Rade ob šoku, ki ga je doživel ob nesreči, preprosto pozabil opozoriti organe prometne milice, da je bil z njim tudi avtostopar. Zato so ga našli šele nekaj ur pozneje. Kakor smo izvedeli, so bile poškodbe Verginelle tako hude, da je bržkone na licu mesta podlegel, točno pa bo ugotovila strokovna komisija ob obdukciji.

Ničesar nismo mogli zvedeti o vzrokih nesreče. Kaže, da ni šlo niti za alkohol, niti za okvaro na vozilu. Morda je voznik trenutno izgubil prisotnost duha ali pa ga je zaslepilo nasproti prihajajoče vozilo.

Pokojni Stjenka je bil sin znanega Jerneja (Romea) Verginelle iz Križa, ki se je 1948. leta izselil v Jugoslavijo. Jernej, znan antifašist je bil od 1943. leta pri partizanih kot komisar bataljona, njegov brat pa je bil celo španski borec. Užaloščeni družini Verginella izrekamo sožalje.

* * *

Včeraj sta se na koprskih cestah pripetili še dve hudi nesreči. V bližini Sežane je Vladimir Čepar iz Merč prehiteval osebni avtomobil, ki ga je upravljal Mitja Kocjan. Pri tem je Čeparju počila pnevmatika in je oplazil Kocjanov avto. Pri nesreči se je hudo poškodoval Kocjanov sopotnik Ivan Kocjan, katerega so odpeljali v izolsko bolnišnico.

S hudimi poškodbami so odpeljali v izolsko bolnišnico tudi 62-letno Kristino Novak iz Herpelj. Le-ta je nenadoma prečkala cesto v Herpeljah in prišla pod vozilo, ki ga je upravljala Tržačanka Maria Durante.

L. O.

Med proslavo v Prestranku. Na odru šolski pevski zbor

TRGOVSKO PODJETJE
N nama
LJUBLJANA

Vas vabi,
da na obisku v Sloveniji
obiščete tudi
naše moderne blagovnice
s samoizbiro blaga široke potrošnje

— v LJUBLJANI: — VELEBLAGOVNICA PRI POŠTI, Tomšičeva 2
— KONFEKCIJA ELITA, Čopova 7
— BLAGOVNICA S STANOVANJSKO OPREMO, Wolfova 1

in BLAGOVNICE V KOČEVJU, ŠKOFJI LOKI ter v VELENJU.

V vseh blagovnicah je na voljo menjalnica za tujo valuto.

Pri nakupu s konvertibilnimi valutami dobravamo 10% popusta.

V DVORANI POKRAJINSKEGA SVETA

Berzanti ustoličil v Gorici drugi upravni odbor ERSA

Na čelu odbora je še vedno comm. Lucca - Koristno delo ERSA na področju kmetijskega načrtovanja

Na včerajšnjem ustoličenju upravnega sveta ERSA je govoril predsednik comm. Lucca. Poleg njega na sliki deželni predsednik Berzanti in druge osebnosti (Foto Altran)

Ob prisotnosti članov novega upravnega odbora in zastopnikov deželne vlade ter nekaterih drugih krajevnih zastopnikov je predsednik deželne vlade Berzanti umestil včeraj popoldne upravni odbor Deželne ustanove za razvoj kmetijstva, ki bo to ustanovo upravljal v prihodnjih štirih letih. Svečanost je bila v sejni dvorani pokrajinskega sveta. Za predsedniško mizo so bili poleg Berzantija še predsednik ERSA comm. Lucca, deželni odbornik za kmetijstvo odv. Comelli, goriška deželna odbornika Devetag in Tripani, predsednik pokrajine Chientaroli, goriški župan De Simone, predsednik Trgovinske zbornice Lupieri in zastopnik deželnega sveta Cocianni.

Uvodni govor je imel predsednik ERSA comm. Lucca Povedal je nekaj besed o štiriletnem delovanju te ustanove, ki je bila ustanovljena, da bi lahko deželni vladi pomagala pri načrtovanju v kmetijstvu. Po začetnih težavah je delo steklo in zasluga te ustanove so predlogi za načrtovanje na kmetijskem področju v razdobju 1971-75, Lucca je govoril tudi o novih potrebah kmetijstva, dejal da bo morala deželna uprava priskočiti na pomoč z izdatno finančno pomočjo, kajti treba je zaustaviti beg mladih ljudi s podeželja v industrijo.

Odbornik za kmetijstvo odv. Comelli je v svojem govoru dejal, da je bil namen dežele, ko je ustanavljala ERSO, ne ustanavljati nove razsipne ustanove, marveč omogočiti z njeno pomočjo dvig življenjske ravni kmečkega prebivalstva. Ker je ERSA, glavni organ načrtovanja v kmetijstvu, je treba njene ugotovitve upoštevati.

Sledil je kratki pozdrav goriškega župana De Simona, ki je izrazil svoje zadovoljstvo, nad dejstvom da se nahaja ta ustanova v Gorici in dejal, da bo kmalu imela lep in funkcionalen sedež v novi palači, ki jo gradijo v Ulici Roma. Dejal je tudi, da je treba zaradi prejšnjih obvez v zvezi z industrializacijo, upoštevati tudi zahteve kmetov, ki bodo oškodovani.

Deželni predsednik Berzanti je zaključil govore z obljubo, da bo dežela pomagala kmetijstvu, čeprav je treba pri tem upoštevati, da obstajajo tudi druge panoge, gospodarskega in socialnega značaja, ki potrebujejo deželno pomoč. Berzanti je izrazil zadovoljstvo nad delom, ki ga je ERSA doslej opravila, še večje pa zaradi bodočega načrtovanja. Da bi se ti načrti izvedli pa so potrebna precejšnja sredstva. Deželni predsednik se je še dotaknil raznih vprašanj s kmetijskega področja.

Zaradi del zaprti v Gorici dve ulici

Občinsko podjetje za plin in vodo obvešča prebivalstvo, da bodo danes zaprli za promet dve ulici. Ulici bodo prekopali, da bi položili cevi za nov vodovod. Ulici bosta ostali zaprti ves čas, ki je potreben za dokončanje del. Predvidoma bodo ta trajala petnajst dni.

Gre za Ulico Degli Scogli, v odseku med ulicama Don Bosco in Cappellaris ter Ulico Chiese Antiche v Ločniku, na odseku med železniškim predohodom v Ulici Rialto in podvozom v Ulici Sottomonte.

OBVESTILO SLOVENSKIH ŠOLNIKOV

Sindikat slovenske šole bo poslej deželnega značaja

Predlog za skupne seminarje - Pritiče jim doklada za znanje dveh jezikov

Dne 26. maja 1972 je bila tretja izredna seja izvršnega odbora Sindikata slovenskih šolnikov v Gorici. V gosteh so bili predstavniki tržaškega sindikata, s katerimi goriški sindikat namerava tesno sodelovati kot je bilo zapisano v programskih smernicah letošnjega delovanja.

Govor je bil o več problemih, ki zanimajo slovenske šolnike in sploh vse, katerim je pri srcu slovenska stvar:

1. Sklenjeno je bilo, da se bosta oba sindikata preimenovala v «Sindikat slovenske šole, Dežela Furlanija - Julijska krajina, tajništvo — Gorica, oziroma tajništvo — Trst», skupni naslov pa bo «Sindikat slovenske šole, Dežela Furlanija - Julijska krajina.»

2. Kot že običajno, se bo tudi prihodnje šolsko leto vršil seminar za slovenske profesorje in učitelje. Obe sindikalni tajništvi se bosta zavzeli za to, da bi bil seminar skupen in da bi se vršil ob začetku šolskega leta, in sicer v kakem kraju med Gorico in Trstom (na pr. v Nabrežini). Pri tem bo treba premostiti nekatere tehnične ovire.

3. Obe sindikalni vodstvi sta se že in še se bosta pozanimali, da bi se slovenskim šolnikom plačevala doklada zaradi poznanja dveh jezikov. Te ugodnosti so že deležni šolniki nemške narodnosti v Poadižju.

4. Navzoči so izrazili zaskrbljenost zaradi pomanjkanja nekaterih učbenikov na naših šolah. V tem pogledu je bilo marsikaj že ukrenjeno (v pripravi je, na pr. Latinska vadnica in slovnica po današnjih šolskih programih); oba sindikata pa se bosta zavzela, da se ponatisnejo že obstoječi učbeniki, dokler ne izidejo novi (na pr. Južnič - Kopriva «Latinska slovnica», Dokler «Grški slovar»).

Urnik trgovin za praznike

Združenje trgovcev v goriški pokrajini sporoča, da bo za praznike v prihodnjem tednu veljal sledeči urnik za trgovine.

Sreda, 31. maja: vse mesnice in trgovine jestvin bodo odprte tudi popoldne.

Četrtek, 1. junija: vse trgovine bodo zaprte z izjemo pekarn, mlekarn in cvetličarn, ki bodo odprte v jutranjih urah.

Petek, 2. junija: vse trgovine bobo zaprte z izjemo pekarn in mlekarn.

Sobota, 3. junija: mesnice bodo odprte tudi popoldne od 16.30 do 20. ure; pekarne bodo pripravile kruh tudi za nedeljo.

Nedelja, 4. junija: odprta bo samo dežurna cvetličarna.

Združenje trgovcev obvešča tudi, da bodo od 29. maja dalje trgovine s pohištvom in oblačili ter cvetličarne odprte popoldne od 16. do 19.45. Ta urnik velja za vse občine v pokrajini z izjemo Gradeža.

Sestanek vodstva industrijskega konzorcija

Danes ob 16.30 se bo sestalo vodstvo tržiškega industrijskega konzorcija. Na dnevnem redu je preko 20 točk, med najpomembnejšimi pa je pogodba, ki jo bodo naredili z ustanovo ENEL, načrt za ureditev nadvoza nad državno cesto št. 55, ureditev cone v Lisertu, ureditev zelene cone in termalnega središča v Moščenicah.

OD TRNOVSKEGA GOZDA DO ŠEMPOLAJA

Tržaški in goriški taborniki po poteh zadnje ofenzive IX. korpusa

Zbirališče bo na Predmeji - V Ajdovščini bodo počastili padle v NOB - Zaključna proslava v Šempolaju

Slovenska taborniška organizacija v Italiji, rod Modrega vala, pripravlja v dneh 3. in 4. junija zanimiv partizanski pohod. Od Predmeje, v Trnovskem gozdu, preko Ajdovščine, nato po Kraških planotah do Komna in preko državne meje do Šempolaja, bodo slovenski taborniki prehodili pot zadnje ofenzive IX korpusa.

Namen taborniške organizacije je predvsem ta, da se s to manifestacijo oddolži vsem tistim, ki so padli in se žrtvovali v NOB, da bi udeleženci bolje spoznali potek NOB na Primorskem v zadnjih dneh druge svetovne vojne. Poleg tega gre tabornikom tudi za to, da se mladinci na podobnih pohodih medsebojno spoznavajo, si izmenjajo misli in mnenja, predvsem pa, da pokažejo, da je med njimi še živ duh antifašističnega odpora. Taborniki so prepričani, da se s takimi srečanji gradijo tovariški odnosi, ki so neobhodno sredstvo v borbi za pravičnejšo družbo.

Kot rečeno se bo partizanski pohod začel v soboto popoldne v Predmeji, kjer bo zbirališče. Tega dne zvečer bodo taborniki pripravili tudi taborni ogenj, prespali pa bodo v šotorih, na senikih in bivakah. V nedeljo zjutraj bodo iz Trnovskega gozda šli peš do Ajdovščine, kjer bo srečanje z mladino iz tega kraja ter kratka proslava ob spomeniku padlih v NOB. Od tu bodo taborniki šli z avtobusi preko Potoč, Branika, v Komen in na Gorjansko. V Braniku si bodo ogledali Grad, v Komnu si bodo na pripravili partizansko kosilo. Popoldne bodo preko meje prišli v Šempolaj, kjer se bo pohod zaključil na prostem z govorom, petjem, pijačo in jedačo.

V slučaju slabega vremena bodo nekatere točke programa v zaprtih prostorih, kljub temu je priporočljivo, da se udeleženci dobro opremijo proti dežju.

Avtobus iz Ajdovščine proti Predmeji bo odpotoval v soboto popoldne ob 16.30. Udeleženci iz Gorice se za pot do Ajdovščine lahko poslužijo avtobusa, ki gre z novogoriške postaje ob 15.15. Kdor se ne more udeležiti dvodnevnega pohoda, lahko pride v nedeljo ob 10. uri naravnost v Ajdovščino ali vsaj v Šempolaj ob 16. uri, kjer bo zaključna proslava.

2-urna stavka v tovarni EATON-Est

V tovarni ventilov EATON-Est v Tržiču so danes delavci stavkali dve uri. Stavko so proglasili zaradi tega, da bi pozvali vodstvo obrata, naj bi se začelo z diskusijo za sindikalno ureditev položaja tukajšnjih delavcev. Ob 8 uri zjutraj so delavci imeli tudi sestanek, kjer so se razgovarjali o bodočem delovanju za dosego sindikalnih pravic.

Ostavka vodstva tržiške Pro Loco

Celotni vodstveni odbor tržiške Pro Loco je včeraj podal ostavko. Vodstvo utemeljuje to ostavko s premajhnim razumevanjem, ki ga imajo krajevne uprave do te ustanove. Ekonomski položaj je namreč postal nevzdržen, ker finančne pomoči ni od nikoder. Zaradi tega je morala ustanova opustiti ves program manifestacij. Vodstvo bo v kratkem sklicalo občni zbor vseh članov, kjer bodo razpravljali o bodočnosti ustanove.

Več sto ljudi se je udeležilo nedeljskega mednarodnega srečanja filatelistov in numizmatikov, ki ga je goriški klub zbiralcev priredil v prostorih bralnega krožka v Ulici Mameli. Prireditev je popolnoma uspela. Na njej so si strastni zbiralci izmenjali vrsto dragocenih znamk in kovancev iz raznih dežel.

Ni mrtvih Goričanov v cestni nesreči pri Frosinonu

Včeraj zjutraj v časopisih objavljena vest, da je pri prometni nesreči na Avtocesti sonca blizu Frosinona izgubilo življenje osem ljudi, in da je bil v nesrečo zapleten avto z goriško registracijo, je vzbudila med ljudmi v Gorici upravičeno zaskrbljenost.

Kmalu pa smo izvedeli, da niso v nesrečo zapleteni ljudi iz Gorice in da je bil avto registriran na osebo, ki je lani le nekaj časa bivala na Goriškem. Gre za 50 let starega patra Cosima Mazzanisija, ki je bil lani ob februarju do julija za ravnatelja zavoda za bolne otroke v Medeji. Takrat si je kupil avtomobil fiat 850 (avto je last duhovniškega reda, kateremu je Mazzanisi pripadal), registriral ga je v Gorici, ko je zapustil Medejo za novo službeno mesto, ni menjal na avtomobilu registracije.

Z Mazzanisijem sta bila v avto še dva duhovnika pripravnika, 26-letni Angelo Pontillo in 25-letni Nazareno Cipollone. Vsi trije so se na omenjeni cestni nesreči ubili, kot se je ubilo pet oseb, ki so bile v drugem avtomobilu.

OB DNEVU AVTOMOBILISTA

Nagrade so dobili tudi dijaki slovenske nižje gimnazije

Ekipno so zasedli tretje mesto v natečaju prometne vzgoje Veliko avtomobilov zbranih na Trgu Battisti

Z nagrajevanjem šoferjev - veteranov, srednješolcev in osnovnošolcev, ki so se izkazali na natečaju za prometno vzgojo ter s primerno slavnostjo, so v nedeljo v našem mestu praznovali dan avtomobilista. Uradna proslava je bila ob 11. uri na Trgu Battisti, kjer je bilo prisotnih tudi mnogo predstavnikov javnih ustanov in uprav, med drugimi predsednik avtomobilskega kluba ACI Tirel, župan De Simone, prefekt Molinari, kvestor De Focatiis, deželni odbornik Tripani, občinska odbornika Moise in Agati ter še mnogo drugih. Pri proslavi sta bila prisotna tudi poslanca Marocco in Menichino.

Neuradni del manifestacije se je začel že zgodaj zjutraj, ko so po mestnih ulicah šle povorke avtomobilov in motociklistov. Na nekaterih križiščih so urejevali promet osnovnošolci, ki so se na natečaju prometne vzgoje izkazali za najboljše.

Uradni del proslave se je začel na Trgu Battisti z govorom predsednika goriškega avtomobilskega kluba Tirela. Za njim je govoril še župan De Simone. Oba govornika sta poudarila pomen, ki ga ima danes avtomobil, še posebno pa sta se zaustavila na problemu mestnega prometa, ki postaja vedno težji, kljub temu, da si vse javne ustanove zelo prizadevajo, da bi ne prišlo do težkega položaja, ki je že v velikih mestih.

Za tem je sledilo nagrajevanje šoferjev-veteranov, mestnih redarjev in policijskih stražnikov, ki so se pri urejevanju prometa najbolj izkazali.

V natečaju za prometno vzgojo za srednje šole, ki ga je organiziral avtomobilski klub ACI so se zelo dobro izkazali tudi dijaki slovenske srednje šole iz Ul. Randaccio, ki so zasedli tretje mesto, za šolo Del Torre iz Romansa in srednjo šolo Perco iz Ločnika.

Nagrade je prejelo tudi dvajset osnovnošolcev, ki so bili najboljši na natečaju za prometno vzgojo, ki ga je pripravila občina in avtomobilski klub.

PO LEPEM VSAKOLETNEM OBIČAJU

Uspela zaključna prireditev v Dijaškem domu v Gorici

Skozi zavod je v povojnih letih šlo 1400 gojencev

Kot je že v tradiciji so tudi letos imeli v Slovenskem dijaškem domu v Gorici zaključno prireditev. Domska jedilnica je bila nabito polna staršev in prijateljev gojencev, ki so v veselem vzdušju vričakovali na pričetek prireditve.

Pred igro in recitacijami je bil roditeljski sestanek, na katerem je ravnatelj zavoda Edmund Košuta obrazložil staršem pomen in funkcijo, ki jo ima Dijaški dom ter je na kratko orisal potek življenja gojencev v domu. Med drugim je ravnatelj povedal, da deluje po drugi vojni Dijaški dom že 28 let in da je v tem času šlo skozi njega že več kot 1400 gojencev, ki so včasih preživeli v domu tudi več kot 8 let. Tu se naši otroci počutijo kot v svojem drugem domu, je dejal Košuta, in mi jim pomagamo, da bi v vseh ozirih najbolje napredovali. Čeprav je zelo težko uskladiti življenje gojencev različnih starosti, je nadaljeval ravnatelj, se vendar mi potrudimo, da pri vzgoji naših otrok nič ne opustimo in da jih resnično pripravimo kot prave člane bodoče družbe.

Ravnatelj Košuta je povedal, da hodijo v Dijaški dom dijaki iz bližnjih in oddaljenih vasi, tako da se jim ni treba vsak dan vožiti nazaj domov. Košuta je povedal, da je vloga Doma tudi v tem, da vzgaja gojence v duhu poštenosti in narodne zavesti v duhu dobrin, ki jih šola po navadi ne nudi. S tem v zvezi je povedal, da prirejajo v zavodu razne prireditve, literarne in zabavne večere, pa tudi s športom se mladinci zelo ukvarjajo še posebno v zadnjih mesecih šolskega leta, ko vreme in čas to dopuščata.

Po roditeljskem sestanku je sledil kulturni program, ki se je začel z zborom, ki je pod vodstvom vzgojiteljice Tomšičeve zapel pesmico «Izidoro». Poleg vzgojiteljice Tomšičeve, ki je za pripravo kulturnega programa imela veliko zasluge, je treba pohvaliti tudi ostale vzgojitelje za trud, ki so ga vložili v to prireditev. V drugi točki je s svojo harmoniko nastopil mladi Livij Rožič, ki je zaigral dve skladbi. Sledile so recitacije: Rudi Pavšič je podal občinstvu Benedetičevo liriko «Naši zemlji»; Mavricij Černic in Silvan Devetak sta recitirala nekaj svojih pesmi. Sledila je zborna recitacija pesmi iz NOB, kjer so se višješolke lepo izkazale.

Sledil je kratek prizor, ki sta ga podali osnovnošolki Emanuela Leban in Marko Predan, vsi osnovnošolci so pa nato skupno zapeli dve pesmici. Točka, ki je bila posvečena materam, sta prikazali Eda Mikluš in Anamarija Visintin, ki sta ganljivo recitirali dve pesmi.

Za zaključek so gojenci uprizorili še igrico «Dedek pometač», s katero so povedali, da je vsako delo koristno in hvale vredno. Dedka je dobro zaigral Rudi Pavšič, dobro so se pa izkazale tudi Eljana Bensa, Eda Mikluš in Silvestra Markolini.

Po zaključeni prireditvi so se starši in gojenci zadržali v skupnem pogovoru.

Ko je prvi mrak pokril nebo, je bilo v Domu že vse tiho in mirno, ostal je samo spomin na lep in prijeten dan, tako pri gojencih kot pri vzgojiteljih in starših.

P. R.

Dramska družina «O. Župančič» Štandrež

v prosvetni dvorani v Gorici, Korzo Verdi 13

HEINRICH VON KLEIST

RAZBITI VRČ

(Veseloigra v dveh delih)

Jutri, v sredo, 31. maja ob 21. uri premiera, ponovitev v četrtek, 1. junija ob 17. uri.

Kino

Gorica

VERDI ob 17.30—22.00: «Don Camillo e i giovani d'oggi», G. Moschin in L. Stander; barvni film.
CORSO ob 16.45—19.20 in 22.00: «Nicola e Alessandra», M. Jayston in J. Suzman; barvni film.
MEDERNISSIMO ob 17.15—22.00: «Una Venere senza nome per l'ispettore Forester», F. Williams in S. Korda; barvni film, mladini pod 14. letom prepovedan.
CENTRALE ob 17.15—21.30: «Bernardo, cane ladro e bugiardo», M. Fichman in M. Mobley; sledi Disneyeva slikanica «Bongo».
VITTORIA ob 17.30—22.00: «Così, così, più forte», S. Levi in M. Chaplin; barvni film, mladini pod 18. letom prepovedan.

Tržič

AZZURRO ob 21.00: Simfonični zborovski koncert.
EXCELSIOR ob 16.00: «Uomini selvaggi», W. Holden in K. Malden; barvni film.
PRINCIPE ob 18.00: «Occhi freddi della paura», barvni film.
S. MICHELE ob 15.00: «Arriva Charlie Brawn», barvna slikanica.

Nova Gorica

SOČA (N. Gorica): «Zakon v Pecosu», francoski barvni film — ob 18. in 20.
SVOBODA: «Bratje Marx v cirkusu», ameriški film — ob 18. in 20.
DESKLE: «Billy Kid», ameriški barvni film — ob 20.
RENČE: Danes zaprto.
ŠEMPAS: Danes zaprto.
KANAL: Danes zaprto.
PRVAČINA: Danes zaprto.

Dežurna lekarna v Gorici

Danes ves dan in ponoči je odprta lekarna S. Giusto, Korzo Italija 244, tel. 35-38.

Dežurna lekarna v Tržiču

Danes ves dan in ponoči je odprta lekarna Centrale dr. Fitz in Enneri, Trg republike 26, tel. 72341.

Prosveta

Prosvetno društvo «Danica» z Vrha priredi danes, ob 20.30, v svojih prostorih «Pri Črncih» gostovanje mladinske dramske družine prosvetnega društva «Oton Župančič» iz Štandreža z recitalom narodnih pesmi in popevk.

Razstave

V goriški galeriji Pro Loco, Korzo Verdi 100, bodo v četrtek odprli razstavo tržiškega slikarja Vittoria Iandola. Umetnikova dela bodo na vpogled občinstvu do 15. junija.

PROF. TONE PENKO:

Tržaški dnevnik dveh botanikov iz l. 1816

Obisk tržaške ribarnice in tržaške okolice

6.

Zjutraj ob osmih sta urnih nog korakala naravnost proti mestu. Pri tovarni mila sta zavila na desno, šla sta mimo vojašnice, nato pa sta po Contrada del ponte in mimo vrvnice prišla na drugem koncu iz mesta, ki nima nobenih mestnih vrat. Bila sta nekako bolj visoko, tako da sta imela na desni Novi lazaret. Ker se je ravno nudila prilika, sta si nakupila pomaranč, da bi imela po potrebi za prigrizek in notranjo podkrepitev.

Nadaljevala sta pot v smeri Kontovela. Na desni sta imela pust Kras, na levi se je lesketalo morje. Toda po tej poti nista mogla nikamor, ne na Kras, ne k morju. Pot se je vlekla med visokimi zidovi. Onkraj zidov so bili na obeh straneh sami vinogradi. Zidovi so bili poraščeni s šupkom, robidovjem, tudi bršljan je bil vmes, na vrhu pa so bile v zidove zazidane črepinje stekla, da ne bi komu šinilo v glavo, da bi skušal preko zidu v vinograd.

Ko sta jo tako že kar dobre pol ure mahala med temi zanikrnimi zidovi, se je svet vendarle odprl. Strma steza, že skoraj bolj kozja steza se je, med divjimi smokvami in sivko — lavendlom — strmo spuščala navzdol. Ta steza je bila sam grušč, po katerem se je kar težko prodiralo naprej. Čez čas se je začela kozja steza, mestoma tudi pot, strmo vzpenjati proti Kontovelu, od katerega sta bila še vedno svojo miljo stran. Bolj kot Kontovel ju je mikalo morje. Čez drn in strn sta se po grušču spuščala proti morju. Pa nista prišla daleč. Hrib na njuni desni, kontovelski breg, mestoma poraščen s trto in oljkami, se je kar naenkrat skalnato spuščal proti morju, jima zaprl pot in onemogočil nadaljnje prodiranje. Na tej kozji stezi sta našla vse polno vej njima neznanega hrasta. Listi so bili podobni listom božjega drevca, pa ni bilo božje drevce, vse ostalo pa je govorilo za hrast (Bila je črnika, ki je Nemca nista poznala.) Kaj neki sta našla? Odkod je prišlo, ali po suhem navzdol, ali iz morja navzgor?

Ločila sta se. Eden je šel proti morju, drugi v hrib. Vsak je nabiral svoje, skrbela sta pa, da sta tako hodila, da sta se lahko vsak hip videla in slišala. Tisti ob morju je kar obilo vsemogočega nabral, drugi je v hribu odkril samotno pečino, vso zaraščeno z rastlinjem in ovijalkami in v pečini je curljala voda. Tu, v tej pečini sta se zopet sestala, pregledala uspeh dela, kaj sta vse našla in nabrala. Bilo je obilo vsega. Odpočila sta se, grizla sladke pomaranče, njune oči pa so se pasle in sprehajale po morski gladini.

Potem pa strmo navzgor. Po plazenju, skakanju, plezanju čez zidove, med vinogradi in oljkami sta končno nekje popoldne prišla na Kontovel. Nabrala sta po zidovih rastlin, se zopet malo oddahnila, pa zopet navzdol. Strmo sta se spuščala do tiste poti med zidovi. Iskala sta mleček, znameniti mleček, zaradi katerega sta pravzaprav šla na Kontovel. Nekje sta ga opazila v nekem vinogradu. Po mukah in težavah sta prišla do njega. Bil je tisti tako zaželeni in pričakovani, toda še ni cvetel. Na poti domov sta še doživela sončni zahod. Tako pišeta:

«Nemško nebo je bilo zastrto z oblaki, italijansko nebo pa se je svetilo v vedri jasnini. Tam, kjer sta se stikali obe skrajnosti, je žahajalo sonce in pozlatilo morje s svojimi poslednjimi žarki.»

2. marca.

S trgovcem Kohlom sta imela zmenek. Dobijo se na osrednjem ribjem trgu. Ogledala si bosta morske živali in še nakupila školjk in polžev.

Tu je bilo golazni, ki je še živ dan nista videla; ribe, jegulje, morski pajki, raki, rakci, morski listi, morski ježki, polži, školjke. Videla sta tudi sipe. Sipino kost sta poznala že od doma, iz lekarne. Tiste čase so sipino kost prodajali pri njih doma v lekarnah, so jo pač v zdravstvu uporabljali. Te sipine kosti, pravzaprav lupine, so bile tiste dni v Trstu nekaj vsakdanjega, ležale so po tleh v pristaništču in v mestu po cestah. Tlak po mestu je bil ponekod iz ognjeniškega plovca. Tu pa tam je bilo videti po mestu kupe pokvarjenih limon. Fantiči so iz njih zbirali še uporabno blago.

Kupovala sta polže. Ustrežljive prodajalke so mislile, da kupujeta polže, ker jih mislita jesti. Niti slutile niso, da jih kupujeta zaradi hišic. Ker so takoj spoznale, da imajo tujca pred sabo, so jima takoj pokazale, kako se taki reči streže. Podržale so polža nad žarečim ogljem. Polžu je postalo vroče, prilezel je iz hišice, in tisti hip ga že moraš zagrabiti in pojesti. Ker so ti polži iz morja, so seveda slani in jih ni treba nič soliti.

Zanimala sta se za lupine školjk. Nekatere ženske so imele cele košare polne prazniih lupin. Lupine so bile skoro vse iste barve. Da bi izbirala iz njih, kar je njiju zanimalo, niso pustile. «Kupi celo košaro, pa izbiraj». Kaj bi s celimi košaramI lupin, pa še so bile večinoma počene, zdrobljene, nagnite ali pa sicer okrnjene. Raje sta si nakupila vse vrste svežih školjk. Školjke sta pojedla, imela sta tečno, okusno, nad vse zdravo malico in še lepo zbirko lupin.

Gospod Hohl ju je še peljal k Sv. Andreju. Prej sta še njun zaklad — lupine polžev in školjke — skrila na varno. Pri Sv. Andreju je bilo v morju čudo vsega. Še največ je bilo po skalah školjk, ki jim pravijo lazaretske uši (pedoči).

Ob oseki gredo često otroci in ženske tu pri Sv. Andreju po obali in nabirajo, kar je morje zmetalo na breg.

Popoldne sta doma urejala in pripravljala svoj bogati plen. Delala sta seveda v topli gostinski sobi. Imela sta okoli sebe vse polno opazovalcev in občudovalcev. Ženski svet pa ni mogel prehvaliti njune izredne ročnosti in svetniškega potrpljenja.

3. marca.

Deževalo je. Bila sta v mestu na obisku pri znancih.

4. marca.

Nehalo je deževati. Tako je že toplo, da je kar prijetno tudi v nezakurjeni sobi.

5. marca.

Njun gospodar, gostilničar na Bošketu, gospod Josef Eggenhöfner je bil navdušen jamar, raziskovalec in obiskovalec podzemskih jam in brezen, katerih je po Krasu obilo. Že večkrat ju je vabil, naj bi si skupaj ogledali nekaj jam. Šli so današnji dan. Najbolj oddaljena, do katere bi šli, bi bila štiri ure daleč. Seveda ju niso toliko zanimale jame, kot da bi spoznala in se razgledala po neznanem kraškem svetu.

Ko se je zdanilo so šli iz Bošketa skozi vas Sv. Ivan. Vse rumeno je bilo — cvetela sta dren in lapuh. Za vasjo so po poti zavili na desno na Monte Spaccato, ki je tu vzhodni odrastek Krasa. Sama skala in pusta gmajna, porastla z brinjem. Po uri hoda so prišli do Eggenhöfnerjeve jame.

Nič posebnega. Sta tudi kaj lepšega že videla doma, na Nemškem. Kapniki so pač kapniki in jama je pač jama. Po Krasu je bil še vsepovsod sneg. Čez čas so prišli do Bazovice, kjer je meja in mitnica med Trstom, Kranjsko deželo in Istro. Pot na desno pelje v Istro, oni pa so zavili na Kranjsko in prišli v prvo kranjsko vas Lokev. Ob poti v Lokev so gledali na desni prekrasno vzpetino, ki ji pravijo Kokoš, na levi pa je bil znameniti lipiški gozd. Lipico in njen sloviti, edinstven gozd so že obiskali in obiskovali naravoslovci svetovnega slovesa in vsi so ga opisali kot rastlinski paradiž v tržaški okolici. Kosili so v Lokvi, domenili so se, da si bodo znamenito kraško jamo pri Lokvi ogledali, ko se bodo vračali domov. Zvečer so prišli v Naklo, kjer so pri vaškem županu prespali.

Pravita, da še svoj živ dan nista videla bolj puste in žalostne pokrajine. Nobenega travnika, nobene njive. Sama izsušena gmajna in toliko ostrega kamenja, da si med njim, celo nad vse skromne ovce le z veliko mujo najdejo nekaj hrane.

6. marca.

Danes je bil naš namen, iti k Škocjanski jami in si še bolj natančno ogledati pokrajino. Vstali smo zato zelo zgodaj zjutraj. Nič za to, splačalo se je, rekli bi lahko, da smo bili naravnost kraljevsko nagrajeni. Pokrajina okoli Naklega je edinstvena.

(Nadaljevanje sledi)

PRIČANJE BATALJONSKEGA KOMANDANTA ISTRSKEGA ODREDA

Komandant Treblinke in Rižarne padel v zasedi na Kozinskem vrhu

Vrsta nacističnih akcij po Brkinih in Istri - Kristian Wirth se je vozil v črni limuzini

V tržaškem tedniku *Il Meridiano di Trieste* z dne 23. 4. 1972 sem prebral sestavka «I CAPI» in «DA TREBLINCA A SAN SABBA», v katerih avtorji opisujejo strahotna početja, ki so jih zagrešili nacistični zločinci Globočnik, Wirth, Allers, Stangl in drugi v uničevalnem taborišču «Rižarna» v Trstu in drugod. To me je vzpodbudilo, da sem prebral tudi brošuro Vasilija Grossmana *«Pekel v Treblinki» 1)*, ki je izšla v slovenskem prevodu—SKZ 1946 - kot dokument št. 1, v kateri pisec ugotavlja, da so esesovci iz oddelka «T 4» 2) pobili v Treblinki od začetka julija 1942 do 2. avg 1943 3) na grozoten način najmanj 3 milijone nedolžnih ljudi. In prav treblinški zločinci, ki so sejali smrt v plamenih, najbolj krvoločne zveri III. Reicha, so prenesli svoje morilske metode tudi v Trst.

Preden nadaljujem s pisanjem, bi se rad zahvalil vsem, ki so kakorkoli pripomogli pri razkrivanju zločinov, storjenih v Rižarni, zoper slovenske, italijanske in hrvaške partizane, Jude, antinaciste in umobolne osebe, ter prispevali k identifikaciji esesovskih izprijencev iz «Einsatz Commando R 7», odgovornih za množično pobijanje nedolžnih žrtev v Brkinih, Istri na Krasu in drugod, požiganje celih naselij v Primorju, Furlaniji in Istri, ropanje imovine in množične odgone ljudi v nemška koncentracijska taborišča, iz katerih se niso mnogi nikoli več vrnili.

Prepričan sem, da sta v Trstu opravljeno raziskovalno delo in izbrana dokumentacija s področja pojasnjevanja nacističnih zločinov, storjenih v uničevalnem taborišču «Rižarna», pomemben prispevek k reafirmaciji demokratične oblike vladavine in vrednotenja humanizma. Hkrati pa ti napori ne le zadoščajo pravici in pravičnosti, temveč tudi vzpodbujajo sedanje in prihodnje rodove k spoštovanju padlih žrtev ter opominjajo vse svobodoljubne ljudi, naj nikoli več ne dovolijo regeneracije fašističnih ali kakršnih koli drugih tiranskih vladavin

Objavljene ugotovitve tržaških tovarišev pa so meni in preživelim borcem 1. bataljona Istrskega odreda še v posebno zadoščenje, ker sedaj nesporno vemo, da nismo zaman tvegali lastnih življenj, ko smo 26. maja 1944 na Kozinskem vrhu v izredno nevarnih okoliščinah napadli in uničili zločinca Kristjana Wirtha 4), enega izmed najbolj krvoločnih Eichmanovih in Globočnikovih sodelavcev, komandanta uničevalnih taborišč Hartheima pri Linzu, Bergen-Belsena, pravega luciferja iz treblinskega pekla prvega komandanta Einsatz Commando R 1 v tržaškem uničevalnem taborišču «Rižarna», hkrati pa ranili in s tem vsaj za nekaj časa onesposobili za opravljanje zločinske «robote» njegovega ožjega sodelavca Konrada Genga ter Wirthovega «specializiranega» rablja Ukrajinca «Nikolaja» 5). Ob tem pa bi rad še korigiral pisca članka «I CAPI», da je bil napad izveden 26. maja 1944 in ne 28. maja, kot so pomotoma zapisali. To dokazuje spominska plošča na Beki, odkrita v spomin na požig, ki so ga Nemci in fašisti zagrešili isti dan iz maščevanja in požig Gabrovice v Istri, ki je bil izpeljan dva dni pozneje kot maščevanje zaradi našega miniranja transformatorske razdelilne postaje pri Orehu 6).

BRKINI — ŽIVE LJUDI SO METALI V OGENJ

Morda bo koristno za nadaljnjo preiskavo, osvetljevanje zločinov in ugotavljanje krivde esesovskih vodij iz Einsatz Commando R 1, R 2 in R 3, če omenim njihove zločine , zagrešene v Brkinih, Istri, na Malem Krasu in v Lipi na Hrvaškem, ki jim pisci *IL Meridiano* niso posvetili ustrezne pozornosti. Prepričan sem, da je bila glavna ost posebnih esesovskih oddelkov, ki so se spomladi 1944 redno pojavljali na Krasu, v Brkinih, in Istri skupaj s pripadniki Werhmachta, italijanskimi fašisti in slovenskimi domobranci, namerjena predvsem proti slovenskemu in hrvaškemu prebivalstvu v Jadranski operativni coni. To dokazujejo njihovi posegi, ki jih bom nekaj naštel:

1. sredi aprila 1944 so požgali vas Lipo na slovensko-hrvaški meji in pobili približno 300 ljudi;
2. 18. in 19. maja 1944 so požgali v Brkinih Gaberk, Huje, Podbeže, Pregarje, Tominje in Zajelše ter pobili 70 ljudi (večino so zmetali žive v ogenj), hkrati pa izropali imovino pobitih in pobeglih žrtev;
3. 26.5.1944 so izropali 67 govedi in požgali vasi Beko in Ocizlo na Malem Krasu;
4. 28.5.1944 so požgali Gabrovico v Istri, pobili 10 ljudi in jih mnogo odpeljali v «Rižarno» ter tržaške zapore;
5. 21.6.1944 so požgali v Šmarjah nad Koprom v Istri vse preostale hiše in vas izropali.

---

1. Naslov originala, ki je izšel v SZ «Treblinski Ad».
2. Pos. ss-ovski oddelek se je nazival «T 4» po sedežu osrednjega urada, ki je bil v Berlinu v ulici «Tiergorten 4».
3. Tedaj so se zaporniki uprli, ki so prevažali mrtve iz celic krematorija in prebirali opremo žrtev, požgali barake, pobili precej SS-ovih krvnikov in prerezali žično ograjo ter pobegnili v gozd. Le malo jih je preživelo.
4. Mi ne tedaj ne pozneje nismo vedeli ne imena in tudi ne poznali dolžnosti, ki jih je opravljal padli esesovski major, ker so nam povedali le, da gre za zelo pomembno osebnost.
5. Poročilo štaba Istrskega odreda omenja 30.5.1944 dva mrtva oficirja in dva ranjena (Inštitut za zg. del. gibanja v Lj. fascikelj 296).
6. Tudi ohranjeno poročilo obveščevalca Stojana Šturma-Matja iz Kozine, pisano 28.5.1944, ki ga hrani oddor Istrskega odreda, dokazuje, da je bil napad na Wirtha nesporno izpeljan 26.5.1944.

LEOPOLD KREBELJ
(Konec jutri)

NA REVIJI MLADINSKIH ZBOROV V ZAGORJU OB SAVI

ZBOR «KRAŠKI SLAVČEK» SE JE DOBRO UVELJAVIL

Mladinski zbor «Kraški slavček» s svojim pevovodjem prof. S. Radovičem

V nedeljo je na republiški reviji mladinskih pevskih zborov Slovenije nastopil v gledališki dvorani Delavskega doma v Zagorju ob Savi otroški pevski zbor Kraški slavček, šole Glasbene matice iz Devina - Nabrežine.

Revija pevskih zborov, katere organizatorji so Zveza kulturno prosvetnih organizacij Slovenije, Svet revije mladinskih pevskih zborov Slovenije — Zagorje ob Savi in Zavod za šolstvo SR Slovenije, je tokrat potekala v počastitev 80-letnice rojstva predsednika SFRJ Josipa Broza Tita.

Zagorje je bilo v dneh od 26. do 28. maja letos ena sama združena pesem, porojena iz mladih grl. V to rudarsko mesto je prihitelo iz vse Slovenije 44 otroških in mladinskih pevskih zborov, skupno okrog 3500 pevcev.

«Kraški slavček» se je v sestavi 70 mladih pevcev pod vodstvom prof. Sergeja Radovića predstavil s tremi pesmimi: Vojaška *(narodna),* Bom šla na planince *(narodna prir. Bole)* in Po jezeru *(narodna prir. D.Švara). Mladi pevci so tehnično in muzikalno zelo dobro izvedli vse tri pesmi pri čemer je bila opazna kvalitetna sonornost zbora. Pod strokovnim pedagoškim vodstvom prof. Radovića je pevski zbor, ki ga sestavljajo otroci od 7. do 14. leta starosti, dosegel visok izvajalski nivo, kar je prišlo do izraza tudi v primerjavi z drugimi pevskimi zbori, katerih delovanje v glavnem poteka v ugodnejših pogojih.*

Po sestavi zbora je bil «Kraški slavček» najmlajši pevski zbor. Morda zato, pa tudi ker smo prišli iz zamejstva, je bil sprejem naših mladih pevcev v Delavskem domu posebno prisrčen;

Za svoje izvajanje so naši pevci in njihov dirigent prejeli šopek cvetja in diplomo. Njihov nastop v Zagorju je najlepše zadoščenje za trud in delo, dal jim bo pa še večji zamah in nova izkustva

Prireditelji so poskrbeli za odlično kosilo v restavraciji kopališča Medija-Izlake, kjer so se otroci popoldne na trati in v bližnjem gozdu sprostili in veselili, pri čemer je pripomoglo tudi lepo sončno vreme. Revija mladinskih zborov v Zagorju je poleg celjskega festivala, katerega se je lani udeležil tudi «Kraški slavček», najpomembnejše srečanje

V dneh revije so odprli tudi likovno razstavo «Mala Grevharjeva kolonija» iz Škofje loke. V soboto zvečer pa je bil aktiv in posvetovanje vseh zborovodij in učiteljev petja na osnovnih šolah v Sloveniji. Posebno zanimiv pa je bil tudi prikaz načinov a vista petja, pri katerem so sodelovali nekateri najboljši zbori kot npr. Mladinski pevski zbor mesta Maribor pod vodstvom Branka Rajšterja, ki je bil že pri nas v gosteh in Mladinski pevski zbor osnovne šole Trnovo-Ljubljana, ki ga vodi Marda Hautman-Jemčeva, ki se je tudi že predstavila s svojim pevskim zborom v Kulturnem domu v Trstu.

Reviji so prisostvovali številni vidni slovenski glasbeniki kot na primer: Marijan Gabrijelčič, Peter Lipar, Ivan Stibilj, Miran Hasl in drugi.

Kvalitetna raven celotne revije je bila zelo dobra. Poslušalci in organizatorji na splošno sodijo, da je mladinsko zborovsko petje pri nas dobra osnova za nadaljnji razvoj te najbolj plemenite glasbene dejavnosti.

FOBUDA, KI SE IZ LETA V LETO BOLJ UVELJAVLJA

Mariborske škarje se vedno izkažejo

Ljubljanska tovarna «Ilirija» žanje uspehe, pa čeprav niso lahki

Tudi najpreprostejša pričeska je lahko mojstrovina

Pred dobrim tednom, v dneh 21. in 22. t.m. so imeli v športni palači v Novem Beogradu dvaiseto frizersko tekmovanje za pokal Narta. Tekmovanja se je udeležilo 81 tekmovalcev, hkrati pa je bilo tudi osmo zvezno frizersko tekmovanje, ki se ga je udeležilo 61 tekmovalcev, skupno torej 142. V glavni disciplini za mladino sta osvojili prvo in drugo mesto dve ekipi iz Maribora, tretje mesto pa je zasedla ekipa iz Zagreba. V moškem striženju je zmagala ekipa frizerske šole iz Beograda, najboljši ženski frizer pa je bila spet Mariborčanka Dragica Drmomić. Na zveznem tekmovanju je postala prvak Jugoslavije Oliver Maksimović, prvak za moške pa Miroslav Kelnerić. Štirje najboljši ženski in štirje najboljši moški frizerji bodo sestavljali ekipo Jugoslavije na svetovnem prvenstvu v Barceloni septembra letos.

Navedli smo podatke zadnjega tekmovanja t.j. tekmovanja za tako imenovani Narta mladinski pokal, ki je postalo tradicija, saj se vrši že dvanajst let. zapored. To tekmovanje je nastalo pred leti iz skromnega tekmovanja in se razvilo prav gotovo v edinstveno prireditev v Jugoslaviji Pobudo za tekmovanje je dala ljubljanska tovarna *Ilirija*, ki je tudi pokrovitelj in glavni organizator teh tekmovanj. Podjetje Ilirija je skušala s tem pomagati mlademu naraščaju, mu dajati spodbudo do dela, posredno s tem pa pomagati stroki na sploh. Tovarna Ilirija s kozmetičnim oddelkom Narta se je kot ena največjih proizvajalk lasne kozmetike v Jugoslaviji zavedla svoje naloge in čeprav jo vse to veliko stane, ni odnehala.

Prvo temovanje se je začelo leta 1961, ko so se «srečale» le štiri ekipe iz Ljubljane, Celja, Kranja in Metinj v Mekinju pri Kamniku. Kot vidimo je to bilo le «slovensko tekmovanje». V naslednjih tekmovanjih v Celju, Mariboru in na Reki se je število tekmovalcev razširilo, četrto tekmovanje v Mariboru pa je imelo že medrepubliški značaj, ko je tekmovalo kar devet ekip, od katerih je bila ena ekipa tudi iz Zagreba, Beograda in Reke. Naslednjega leta na Reki je sodelovalo že 18 ekip, kar govori o napredku in razvoju pobude. V naslednjem letu se je v Celju zbralo na tekmovanju 20 ekip

Prireditev je dosegla svoj višek v letih 1967, 1968 in 1969, ko so se tekmovanja na zelo visoki ravni vršila celo v dvorani Tivoli v Ljubljani. Leta 1968 so hkrati slavili 60-letnico tovarne Ilirija, ki je bila pokrovitelj teh prireditev. V naslednjem letu pa je bilo vsedržavno tekmovanje združeno še s tekmovanjem socialističnih dežel, ki so se borile za pokal prijateljstva. Tega leta je bilo tudi zelo veliko tekmovalcev — 130. Na vseh treh tekmovanjih, ki so bila v Ljubljani so zmagali Mariborčani. In tudi na naslednjem, ki je bilo v Mariboru, so zmagali domačini.

Na lanskem tekmovanju, ki je bilo v Splitu, je sodelovalo celo 131 tekmovalcev in tudi v tem primeru je prvo mesto odnesla mariborska ekipa.

FILMSKI KROŽKI V TRSTU

Mosaki Kobayashi v Cappelli

Jutri, 30. in pojutrišnjem, 31. t.m. ob 19. uri bo la Cappella Underground (Ul. Franca 17) predvajala premiero japonskega filma «La taverna del male». Režiral ga je znani japonski režiser Masaki Kobayashi, ki je zaslovel predvsem s filmoma «Harakiri» in «Človeško stanje». «La taverna del male» je dobil nagrado na festivalu v Taormini.

Horoskop

OVEN (od 21.3. do 20.4.) Seznanite tudi druge s svojimi idejami. Ne prikrivajte resnice pred družino.

BIK (od 21.4. do 20.5.) Neka nova dejavnost se bo imenitno razvijala. Popolno razumevanje v družini.

DVOJČKA (od 21.5. do 22.6.) Posvetili se boste novemu delu. Nagrajeni boste z iskreno privrženostjo.

RAK (od 23.6. do 22.7.) Ne postavljajte se po robu predstojnikom. Posvetite nekaj časa tudi svoji vzgoji.

LEV (od 23.7. do 22.8.) Čas je dragocen, ne zapravljajte ga. Zapleteno družinsko vprašanje čaka na rešitev.

DEVICA (od 23.8. do 22.9.) Ogibajte se stikov z ljudmi, ki radi ribarijo v kalnem. Nova poznanstva.

TEHTNICA (od 23.9. do 23.10.) Ne načenjajte razgovorov, ki bi lahko privedli do spora. Vplivajte pomirjevalno na okolico.

ŠKORPIJON (od 24.10. do 21.11.) Dan je primeren za finančne operacije. Ne bodite nezaupljivi do vsakogar.

STRELEC (od 22.11. do 20.12.) Uveljavili boste originalno zamisel. V čustvenem pomenu čas dela za vas.

KOZOROG (od 21.12. do 20.1.) Svojega tekmeca lahko premagate samo z orožjem, ki mu še ni znano. Bodite potrpežljivi.

VODNAR (od 21.1. do 19.2.) V svojem delu bodite predvsem previdni. V svojem čustvenem življenju bodite bolj smotrni.

RIBI (od 20.2. do 20.3.) Vaš nov program naj bo umirjen in temeljit. Varujte svoje srčne skrivnosti.

TONE SVETINA

UKANA

398.

TRETJA KNJIGA

«...Preživeli smo grozno noč. Z vzhoda je privihral orkan, kot ga še nisem doživel. Tulilo in piskalo je okoli hiše... Mislili smo, da nam bo odneslo strehe. Podrlo je dimnik in vihar je mrzlo zavel v sobo. V daljavi je bučalo razpenjeno morje. Ko se je neurje poleglo, nas je zametel sneg... Mislim na uboge ljudi, ki morajo biti v šotorih, mi pa se imamo še kar dobro... Morje še vedno divja... Bele pene valov so kot konjske grive, ki neutrudno pljuskajo ob obalo. Vsi ribiči so se umaknili v kanal, doma šivajo svoje mreže. Samo stražarja vidim med žicami...»

«...Življenje poteka enolično, ujetniško. Mislimo in govorimo samo o domovini. Beremo časopise... Dogodki, ki jih opisujejo sodišča v Nürnbergu, so več kakor grozni... Konferenca Združenih narodov bo pač za posnejši čas odločilnega pomena... Naj bi delala bolje kot nekdanje Društvo narodov, DA BI BILA SEDANJA VOJNA RES ZADNJA... Mi bi morali dobiti novejše ameriško in angleško čtivo... Radi bi se ukvarjali z novejšimi mislimi. Ali tega nismo več potrebni? sem si zastavil vprašanje... Toda, če se bomo nekoč vrnili v domovino, bi delali drugače, vseeno kaj... Vem, da se bomo radi lotili vsakega posla...»

«...General Kammerhofer mi je prinesel vest, da so bile Angležem postavljene zahteve, naj bi bil on izročen Jugoslovanom, jaz pa Čehom, ker sva osumljena kot vojna zločinca... Spreletava me srh. Ali bodo Angleži tej zahtevi po izročitvi ustregli? Vem, da tudi mene zahtevajo Jugoslovani... Kaj mi preostane? Potrpeti in čakati...»

«...Sneg je kopnel in divji vetrovi so ponehali... Ribiči zopet odhajajo na lov in rad gledam njihove bele čolne z rdeče rumenimi jadri... Kako si želim, da bi šel s temi od vetra ogorelimi možmi na ribji lov! Toda kaj je Angležem mar za mojo željo! Lahko sem vesel, da jih gledam... Tako bo v prihodnjem življenju z mnogimi rečmi, ki si jih ne bom mogel privoščiti nikdar več, in moral se bom zadovoljiti samo z gledanjem. Večkrat bo hudo in morali bomo drug drugemu pomagati...»

«V petek zvečer mi je prinesel moj ordonanc moje stare prenovljene copate kot darilo za rojstni dan. To je sijajen dečko! Zdi se mi, da mi je zvest in vdan. Po zajtrku mi je prinesel pet cigaret in mi čestital. Datum si je zapomnil, ko je moral nekoč z mojo legitimacijo na upravo. Prišlo je tudi nekaj drugih generalov z darili. Eden je prinesel jabolko, drugi dve cigareti, tretji pa dobro voljo. Svojim gostom sem postregel z dobro kavo in mlekom, ki sem ga dobil z angleškimi keksi vred od sestre Marije. S čudnimi čustvi stopam v petinštirideseto leto življenja...»

«...Nate mislim, draga žena... vse se zgodi drugače, kot si predstavljamo... spominjam se na nesrečo... ti bi morala roditi v februarju... zastrmim se v tvoj obraz in napada me hrepenenje in domotožje po tebi... lotijo se me misli nepotrpežljivosti... kakšne laži so morale priti vmes, da si me odrekla!... Spominjam se pisma — bilo je nekoč in težko mi je pri srcu, in potem se ta misel umakne in spomnim se tvoje zadnje vesti: ‚ona ostane vseeno pri tebi'. Tako sem sedaj, ko razmišljam o tem, včasih nadvse srečen in spet do smrti žalosten. Po nekaj mesecih ujetništva bi že lahko mislil trezneje in mirneje. Toda ljubezen do tebe me vznemirja, postaja močnejša vse močnejša... To ni čutnost, temveč globoka ljubezen... veliko zaupanje, ki me vleče prek vsega, kar je bilo, samo k tebi. Naj bi dal bog, da najina ločitev ne bi trajala več tako dolgo, kot že traja do sedaj. Nekaj se mora spremeniti. Kot o božiču bi rad sedaj samo zame in zate zapel — vzemi torej moje roke in vodi me do moje blažene smrti in večno. Rad bi bil s teboj, samo s teboj, tudi koraka ne bi napravil sam... Koder hodiš in kjer si, naj bom s teboj... Sem mar postal bolj veren? Toda, če mislim danes nate, si pravim — vzemi torej naše roke in našo usodo in vodi nas... Vse moje hrepenenje in vse moje misli so vedno pri tebi. Tudi ti danes misliš name in mi čestitaš... Zahvaljujem se ti in obljubljam, da te bom zmeraj skušal osrečevati...»

«...Kdove kaj delajo najini otroci? Mnogo mislim nanje...»

«...Naj sklenem dan tako, da si midva sama darujeva drug drugemu nekaj ur... pri tebi sem in ti pri meni in tako naj v bodoče bo in ostane... V duhu te poljubljam in pogovarjam se s tvojo sliko...»

«...Vsi že dobivajo pisma, samo jaz ne. Ali naj verjamem, da se pošta izgubi? To večno čakanje ure in ure, tedne in mesece — kdo naj še to vzdrži?... Tako sem obupan kot še nikoli...

Zunaj je sonce, morje je ob obali rumeno, v daljavi zeleno in na robu obzorja sinje... pomlad oživlja rastlinje, v meni pa je mrak in brezup... ‚Zaupaj, ne obupuj, neumno srce,' si govorim vsak dan in čakam...»

«...V zadnjih nočeh sem večkrat sanjal o svoji umrli materi in tudi ti se mi večkrat prikazuješ v sanjah. Če gledam tvojo sliko v rdečem okviru, mislim, da boš vsak trenutek stopila v sobo. Tolikokrat sem sredi noči slišal tvoj glas spodaj v veži, stekel dol, toda vedno je bila prevara... Kako si želim, da bi se sestala! Tudi za kratek čas... Dvoje bi te vprašal: Ali me še ljubiš? Ali še čakaš name? Ne morem in nočem misliti, da je vse to nekoč bila... lepa, doživeta resničnost... ali pa je bila prevara in sanje... Kako kruta je resnica!... Spominjam se vseh stvari, ki naju vežejo in držijo skupaj... Razžrlo me bo, ko nič ne izvem ne o tebi ne o usodi najinih otrok. Še dobro, da včasih žagam in sekam drva ali pa se ukvarjam z računi iz elektronike, ker bi sicer ponorel... Vsak dan ste slabši!' mi pravi moj sluga,

ALIGA

IZIDI ZADNJEGA KOLA

Atalanta — Napoli	3:1
Bologna — Torino	2:3
Juventus — Vicenza	2:0
Mantova — Cagliari	2:1
Milan — Catanzaro	1:0
Roma - Verona	1:0
Sampdoria — Fiorentina	0:0
Varese — Inter	0:3

KONČNA LESTVICA

Juventus	43
Milan in Torino	42
Cagliari	39
Inter in Fiorentina	36
Roma	35
Sampdoria in Napoli	28
Atalanta	26
Bologna	25
Vicenza	23
Verona	22
Catanzaro in Mantova	21
Varese	13

BLIGA

IZIDI 35. KOLA

Arezzo — Como	0:0
Bari — Catania	2:2
Brescia — Cesena	1:0
Foggia — Livorno	3:1
Novara — Palermo	2:0
Perugia — Modena	1:1
Reggiana — Monza	4:1
Reggina — Lazio	1:1
Sorrento — Ternana	1:2
Taranto — Genoa	1:1

LESTVICA

Ternana	46
Lazio in Palermo	44
Reggiana in Como	43
Cesena in Perugia	39
Bari in Foggia	38
Genoa	37
Catania in Novara	36
Taranto	35
Brescia	33
Arezzo	32
Reggina	27
Monza	26
Livorno	24
Modena in Sorrento	20

PRIHODNJE KOLO

Arezzo — Sorrento
Bari — Perugia
Catania — Taranto
Cesena — Novara
Como — Brescia
Genoa — Livorno
Lazio — Foggia
Modena — Reggina
Monza — Palermo
Ternana — Reggiana

DLIGA

IZIDI ZADNJEGA KOLA

Lignano — Alense	1:1
Portogruaro — Arco	2:1
Pordenone — Bassano	2:0
Montebelluna — Bolzano	2:1
Monfalcone — Malo	1:2
Oltrisarco — Mestrina	3:1
Clodiasotto. — Torvis Snia	0:1
Schio — Triestina	0:1
San Donà — Valdagno	2:0

KONČNA LESTVICA

Triestina	52
Mestrina	48
Bolzano	47
Potrogruaro	38
Clodiasottomarina in Arco	36
Oltrisarco	33
Monfalcone in Bassano	32
Torvis Snia	31
S. Donà in Pordenone	30
Alense, Montebelluna, Malo, Lignano in Valdagno	29
Schio	22

DRUGE VESTI NA ŠESTI STRANI

NOGOMET

PO ZMAGI NAD SCHIOM V ZADNJEM KOLU

Po enoletnem izgnanstvu v D ligi Triestina zopet med tretjeligaši

Tri tisoč tržaških navijačev je v Schiu viharno pozdravilo uspeh svoje ekipe

Triestina — Schio 1:0 (0:0)

SCHIO: Fabris, Ferraretto, Bonotto, Dall'Igna (v 30. min. d. p. Scortegagna), Dapretto, Valle, Manservigi, Ronda, Tiberi, Filippi, Maggio, Dal Zotto.

TRIESTINA: Cantagallo, Frigeri, Riva, Macchia, Del Piccolo, Scichilone, Vastini, Brusadelli, Rakar (v 30. min. d. p. Bertoli), Marini, Rizzato, D'Ambrogio.

STRELEC: Rizzato v 19. min. drugega polčasa.

SODNIK: Foschi iz Forlija.

SCHIO, 29. — Z zmago nad Schiom si je Triestina zagotovila prestop v C ligo, od koder je izpadla lani. Tržačani so se uvrstili na prvo mesto prvenstva D lige s štirimi točkami prednosti pred Mestrino, svojim najnevarnejšim nasprotnikom. Ob koncu prvega dela prvenstva pa so vodili Benečani s tremi točkami prednosti pred tržaško enajsterico. Drugi tekmec, Bolzano, ki se je usidral na tretje mesto, je popustil že prej.

Triestina je nastopila proti Schiu s trdnim namenom, da bo zmagala, saj bi sicer lahko zapravila uvrstitev v C ligo. V domačinih je našla upornega nasprotnika, ki je skušal vse, da bi odnesel vsaj točko. Njegova usoda je bila že prej zapečatena, saj je bil na zadnjem mestu lestvice. Domačini so začeli s hitrim tempom, ki je nekoliko zmedel Tržačane. Ti so si opomogli šele proti polovici prvega polčasa, ko so močneje pritisnili. Večkrat so se nevarno približali vratom z žogami, ki so največkrat končale izven igrišča.

V drugem polčasu je Triestina takoj prevzela vajeti srečanja v svoje roke in začela nekoliko bolj sistematično napadati. V enem izmed protinapadov pa bi kmalu prišel v vodstvo Schio, ko je Manservigi močno streljal proti praznim vratom. Z akrobatskim posegom pa je Cantagallo poslal žogo v kot. V 19. minuti je Rizzato končno dosegel gol po podaji Rakarja in Brusadellija. Nekaj pred koncem bi Tržačani lahko še podvojili, toda Marini je streljal previsoko.

Edini gol srečanja je bil dovolj, da se je Triestina uvrstila v C ligo.

* * *

Prav v zadnjem srečanju je bila Mestrina, najnevarnejši nasprotnik Triestine za napredovanje v višjo ligo, poražena v Oltrisarcu. Bolzano je bil tudi poražen v tekmi z Montebelluno. Na dnu lestvice pa se v zadnjem kolu položaj ni spremenil in tako so izpadli iz D lige Schio, Valdagno in Lignano.

RADI

Totocalcio

Atalanta — Napoli	1
Bologna — Torino	2
Juventus — Vicenza	1
Mantova — Cagliari	1
Milan — Catanzaro	1
Roma — Verona	1
Sampdoria — Fiorentina	X
Arezzo — Como	X
Brescia — Cesena	1
Foggia — Livorno	1
Imperia — Lecco	2
Rovereto — Pro Vercelli	1
Lucchese — Anconitana	1

KVOTE:

13 — 425.900 lir
12 — 16.400 lir

TOTIP

1. —	1. Hoche	2
	2. Camigliatello	X
2. —	1. Gardin	1
	2. Le Bilibi	2
3. —	1. Sacripante	X
	2. Tuscolo	2
4. —	1. Rocchina	1
	2. Fulgido	2
5. —	1. Antalya	X
	2. Caronte	2
6. —	1. Tornareis	1
	2. Pincio	2

KVOTE:

12 — 1.452.784 lir
11 — 126.329 lir
10 — 13.052 lir

ZAKLJUČENO JE PRVENSTVO A LIGE

Juventus štirinajstič državni prvak

Turinčani so si priborili prvo mesto s pomlajeno ekipo

V nedeljo se je končalo nogometno prvenstvo italijanske A lige. Naslov prvaka je že štirinajstič osvojil Juventus, na drugo mesto pa sta se z enakim številom točk uvrstila Milan in Torino. Iz družbe najboljših so izpadli Mantova, Catanzaro in Varese.

Novi italijanski prvak je v letošnjem prvenstvu nastopil z mlado ekipo, ki se je odlično izkazala, čeprav ni imela tolikšnih izkušenj kot drugi nasprotniki. Turinčani so bili v vodstvu prvenstva precej časa, čeprav je večkrat kazalo, da bodo naslov najboljšega tudi zgubili, saj sta jih zasledovala Milan in Torino, ki sta se izkazala za najnevarnejša nasprotnika. Nekoliko pa sta razočarala Cagliari in Inter. Predvsem zadnji bi lahko kaj več pokazal, saj se bo moral jutri boriti tudi za naslov evropskega prvaka. Z do sedaj prikazano igro pa nima mnogo upanja za osvojitev tega naslova. Milan, ki je pred dvema mesecema zgubil Rivero, se je moral odpovedati skoraj vsem svojim upanjem na zmago saj mu je zmanjkal najboljši kralec.

Letošnje prvenstvo je bilo še kar zanimivo, saj je bila borba za naslov precej ostra in se vse do končnega kola ni vedelo, kdo bo zmagovalec. Dovolj bi bil le spodrsljaj Juventusa, pa bi moralo priti do odločilnih tekem na nevtralnem igrišču. Trojico najboljših ekip je ločilo le par točk, tako da je bil položaj vedno negotov ter se je praktično odločalo o naslovu italijanskega prvaka šele v zadnjih devetdesetih minutah.

Doslej so bili državni prvaki:

Juventus	14-krat
Inter	11
Genoa in Milan	9
Bologna in Pro Vercelli	7
Torino	6
Fiorentina	2
Gagliari, Casale, Novese in Roma	po 1-krat

Lestvica strelcev A lige:

Boninsegna (Inter)	22 golov
Riva (Cagliari)	21
Bigon (Milan)	14
Savoldi (Bologna), Anastasi (Juventus), Maraschi (Vicenza)	11
Clerici (Fiorentina), Bettega (Juventus)	10
Capello (Juventus), Bui (Torino)	9
Altafini (Napoli)	8
Spelta (Catanzaro), Mazzola (Inter), Zigoni (Roma), Sala (Torino), Orazi (Roma)	7

Tako je padel gol, ki je odločil srečanje med Aurisino in Bregom v okviru nogometnega turnirja za memorial Stanka Krasne, ki se odvija v zadnjih tednih na igriščih zgornje in spodnje tržaške okolice

DEVETA ETAPA KOLESARSKE DIRKE «GIRO D'ITALIA»

Tekmovalci štedijo svoje moči za napornejši del tekmovanja

Merckx je še vedno na vrhu skupne lestvice, zadnji dve etapi pa sta osvojila Benfatto in Van Vlierberghe

MESSINA, 29. — V deveti etapi kolesarske dirke po Italiji je zmagal Belgijec Van Vlierberghe, ki je v končnem sprintu, katerega so se udeležili skoraj vsi kolesarji, premalag Italijana Cumina. Med drugimi je Van Vlierberghe prehitel tudi Merckxa, ki je še vedno roza majica, z nespremenjeno prednostjo pred Petterssonom. Današnja 110 km dolga etapa je bila nezanimiva, saj se vsi pripravljajo na težje etape. Jutri pa bo dan počitka. «Giro» se bo nadaljeval v sredo iz Rima.

Vrstni red na cilju krožne etape po Peloritanih (110 km):

1. Albert Va.. Vlieberghe (Bel.) s časom 3.09'09" in p. h. 34.892 km na uro
2. Vittorio Cumino (It.)
3. Jury Schneider (Švi.)
4. Giancarlo Polidori (It.)
5. Miguel Maria Lasa (Šp.)
6. De Vlamenick (Bel.)
7. Dancelli (It.)
8. Merckx (Bel.)
9. Bitossi (It.)
10. Ritter (Dan.)
11. Caverzasi (It.)
12. Gimondi (It.)
13. Motta (It.)
14. Bergamo (It.)
15. Swerts (Bel.) in še drugi v zmagovalčevem času.

Skupna lestvica po devetih etapah:

1. Merckx (Bel.)	47.56'24"
2. Pettersson G. (Še.)	10" zaost.
3. Fuente (Šp.)	1'37"
4. Lasa (Šp.)	3'12"
5. Motta (It.)	4'13"
6. Galdos (Šp.)	4'30"
7. Zilioli (It.)	4'40"
8. Lopez Carril (Šp.)	4'45"
9. Schiavon (It.)	5'04"
11. Bergamo (It.)	5'20"
12. De Vlamenick (Bel.)	5'29"
13. Gimondi (It.)	5'36"
14. Boifava (It.)	6'18"
15. Panizza (It.)	6'49"

* * *

V nedeljski etapi Catanzaro — Reggio Calabria, dolgi 160 km je zmagal Italijan Benfatto pred Gimondijem in Belgijcem Spahnom. Na cilj je prispela vsa karavana kolesarjev z istim časom. Benfatto je potreboval za pot 4.25'6", vozil pa je s poprečno hitrostjo 36,211 km na uro.

AVTOMOBILIZEM

ADENAU, 29. — Ferrariji so ponovno zmagali na avtomobilski dirki. Tokrat so zasedli prvo in drugo mesto na «1000 km» v Adenauu. Ferrari 312 P 72, ki sta ga upravljala Peterson in Schenken, se je uvrstil na prvo mesto s petimi minutami prednosti pred Redmanom in Merzarijem.

Na dirki je sodelovalo 49 vozil, oviral pa jo je močan dež z vetrom. Peterson je prešel v vodstvo takoj po startu in ga je ohranil prav do konca. Ickx je moral odstopiti zaradi okvare.

* * *

ATENE, 29. — Fiat 124 sport je zmagal na 3700 km dolgem avtomobilskem rallyju Akropole. Na drugo mesto se je uvrstila posadka lancie Lampinen - Reinckie.

V PRVEM ZUNANJEM NASTOPU LONJERSKE ADRIE

Nino Maver v Padovi na odličnem 5. mestu

V nedeljo je, ob veliki udeležbi lonjerskih navijačev Nino Maver zasedel peto mesto na kolesarski dirki veteranov v Padovi. Poudariti moramo takoj, da je bila dirka zelo slabo organizirana, saj je bilo kar osem prvouvrščenih tekmovalcev izključenih, ker so zgrešili pot (ki sploh ni bila označena). Seveda, so zaradi tega nastale na cilju polemike, ki so se vlekle precej časa. Vrstni red je bil tako znan šele po dveh urah. Med izključenimi sta bila tudi dva tržaška kolesarja. Zaradi malomarnosti prirediteljev je prišlo tudi do nesreče, ko se je zaradi prevelikega prometa poškodoval Tržačan Giannolla, ki so ga morali prepeljati v bolnišnico z zlomljeno roko.

Maver je nastopil kljub temu, da je imel visoko vročino in ni bil gotov, če bo sploh prišel na cilj. Ob pomoči drugega vozača Adrie Bonanna pa je vseeno startal in opravil res lep podvig, saj je bil stalno v vodstvu in je privozil drugi na deset kilometrov dolg vzpon, postavljen na koncu proge. V spustu pa, ko se je cesta v serpentinah spuščala proti Padovi, je na ostrem ovinku zavozil v jarek in zapravil dragocene sekunde. Ostal je tako v skupini, kjer je v končnem sprintu naletel na močnejše nasprotnike in se je moraj zadovoljiti le s petim mestom.

Bonanno je bil v glavnini skoraj do vrha vzpona, ko mu je zmanjkalo moči in je prispel na cilj šele dvajseti, kar pa je že uspeh, saj je startalo čez petdeset kolesarjev.

Vrstni red na cilju:

1. Marchi (Padova), ki je prevozil 85 km dolgo pot v 2.10', s poprečno hitrostjo 39,228 km na uro.
2. Selvatico (Padova)
3. Magnini (Milan)
4. Grifalconi (Padova)
5. Maver (Adria - Lonjer)
6. Billato (Padova) itd.

SOFBOL

Sogno Baby — Primorec 19:6

Rezultat prve tekme letošnjega turnirja za mladinske igre ni mogel biti drugačen. Trebenska dekleta so osvajala točke večinoma v začetku igre in to je dokaz, da je samo trema preprečila boljši rezultat, saj so v soboto prvič stopila na igrišče. Njihove nasprotnice pa igrajo že več časa in so seveda bolj izkušene.

To je bilo prvo srečanje med dvema tržaškima ekipama v tej športni panogi. Dekleta so začela nestrpno in seveda niso mogla priti do zaželenega uspeha, zato so v drugem delu zaigrala precej slabše. Pohvaliti moramo predvsem metalko Marino Kalc, pa tudi ostale so se že vživele v ta šport.

Postava PRIMORCA: M. Kalc (1 — 3), G. Kalc (9), Vremec (5 — 2), P. Bercar (8), Verni (8), E. Bercar (4), Coccolo (6), Morgan (2 — 5), Baldo (3 — 1), Nordio (7).

T. K.

OBVESTILO

ŠD Olimpija organizira ob priliki vinske razstave v Zgoniku, dne 2. junija t. l. turnir v briškoli. Vpisovanje v Društveni gostilni v Gabrovcu vsak dan od 19. do 21. ure. Vpisnina znaša 1.500 lir na dvojico (in ne na osebo, kot smo pomotoma poročali v nedeljski številki PD).

ŠK Kras priredi ob priliki razstave vin v Zgoniku

tekmovanje v bližanju

ki bo v četrtek, 1. junija ob 9. uri

Vpisovanje pri vaških poverjenikih in pol ure pred začetkom tekmovanja. Vpisnina 1.000 lir na osebo.

Velja pravilnik SSI.

NOGOMETNI MEMORIAL S. KRASNE

Poraz Brega in Primorja

Obe enajsterici sta nudili Aurisini oz. Vesni enakovreden odpor

Vesna — Primorje 1:0 (0:0)

STRELEC: v 41. min. d.p. Dapretto (V).

VESNA: Kozlovič, Carmeli, Botti, Germani, Skrem, Zudini, Dapretto, Borroni, Kelemenic, Milič (k), Caharija, 12 Tence, 13 G. Zudini.

PRIMORJE: Štoka, Visintin, Šuber (Verša), Trampuž, Bukavec, Lipott, Barbiani, Husu, Puntar, Prašelj (k), Verginella.

SODNIK: Macorini (Tržič).

Sončno vreme, igrišče v dobrem stanju, gledalcev približno 350. Sodnik je v 38. min. opomnil Lipotta, v 43. min. pa Štoko

Teden po srečanju na Proseku, kjer sta se Vesna in Primorje razšla pri neodločenem izidu 1:1, je tudi v tej tekmi vse kazalo, da bosta enajsterici ostali pri delitvi točk. Vse do 15 minut pred koncem srečanja so nogometaši, v glavnem zaradi vročine, igrali bolj medlo, tako da sta bila oba vratarja skoraj nezaposlena. V poslednjih minutah tekme pa so se domačini dobesedno razigrali, začeli so pravi forcing», ki je tudi rodil gol. Domačini so namreč štiri minute pred koncem tekme z Daprettom ugnali odličnega Štoko, ki je z izrednimi posegi do tedaj prekrižal račune domačim napadalcem. Zlasti je vratar gostov zablestel v 32. minuti drugega polčasa, ko je ubranil silovit strel Livija Caharije iz neposredne bližine (dva metra). V 38. minuti je Lipott z roko potisnil žogo v kazenskem prostoru: bitj bi morala enajstmetrovka, sodnik pa je prekršek prezrl. V 39. minuti je Borroni, novi «nakup» Križanov, za las zgrešil cilj. V 41. minuti pa je moral odlični Štoka položiti orožje. Milič je iz kota visoko podal proti nasprotnikovim vratom, Dapretto je bil prost in je brez težav dosegel gol in tudi zmago za svoje moštvo. Primorje je tako zgubilo srečanje prav v poslednjih minutah. Prej so bili gostje povsem enakovredni domačinom, saj so bili na sredini igrišča z Barbianijem, Prašljem in tudi z mladim Husujem kos Borroniju, Miliču, Kelemenicu in Germaniju. V obrambi pa je Trampuž poskrbel za pokrivanje prostora. Skratka, ekipi sta si bili tako zaradi taktične razporeditve kot zaradi ustvarjanja akcij na sredini igrišča povsem enakovredni in neodločen izid je bil tako rekoč neizbežen.

Domačini pa so bili boljši v poslednjih minutah.

Tekma sama na splošno ni zadovoljila številnih gledalcev, ki so se, kljub lepemu vremenu zbrali ob robovih kriškega igrišča. Na srečo pa je bil konec tekme res živahen in navijači so kaj kmalu pozabili na dolgočasje prejšnjega dela tekme.

Boljši v vrstah Primorja so bili: Barbiani, Štoka, Prašelj in Trampuž, v vrstah Vesne pa Borroni, Botti in Germani.

b. l.

LESTVICA

Vesna	4	2	1	1	7	6	5
Aurisina	4	2	1	1	6	6	5
Breg	4	2	0	2	5	4	4
Primorje	4	0	2	2	4	6	2

Aurisina — Breg 1:0 (0:0)

AURISINA: Germani, Tricarico, Cosmelli, Bratco, Di Mauro, Tomizza, Toffoli, Zaccaria, Zorba, Grazie, Doglia.

BREG: Favento (Sancin), Pošega, Čuk, Čermelj, Vatta, Race, Petaros, Valenti, Clarin, Zancope, Vižintin, Grahonja.

STRELEC: v 94. min. d.p. Zorbav.

Srečanje med Aurisino in Bregom za memorial Krasne je bilo lepo, precej hitro in odprto vsem rezultatom. Ko je Aurisina prišla v vodstvo, je Breg pokazal premalo odločnosti, da bi lahko izenačil. Sredina igrišča ni bila prav najboljša. Večkrat je Aurisina pokazala, da namerava rezultat podvojiti, kar pa ji ni uspelo. Šele proti koncu bi se skoraj posrečilo Vatti, da bi dosegel gol za svoje moštvo Žal pa je bil njegov strel netočen in Brežanom je bilo zasluženo izenačenje.

Jugoslovanska prvenstva

1. ZVEZNA LIGA

IZIDI 30. KOLA

Borac — Hajduk	3:1
Čelik — Sarajevo	1:0
Radnički (N) — Dinamo	3:1
Sloboda — Crvena zvezda	0:0
Maribor — Vardar	0:0
Radnički (K) — Beograd	0:6
Partizan — Sutjeska	3:1
Željezničar — Velež	1:0
Vojvodina — Olimpija	2:0

LESTVICA

Željezničar	44
Crvena zvezda	41
Beograd	39
Vojvodina	38
Partizan	34
Velež	33
Sloboda	31
Hajduk	30
Dinamo	28
Olimpija, Vardar in Čelik	27
Sarajevo in Borac	26
Sutjeska in Radnički (N)	25
Radnički (K)	20
Maribor	19

PRIHODNJE KOLO

Vojvodina — Borac
Olimpija — Željezničar
Velež — Partizan
Sutjeska — Radnički
Beograd — Maribor
Vardar — Sloboda
Crvena zvezda — Radnički
Dinamo — Čelik
Sarajevo — Hajduk

2. ZVEZNA LIGA — ZAHOD

IZIDI 31. KOLA

Split — Karlovac	4:1
Mercator — Varteks	0:0
Trešnjevka — Junak	5:1
Rijeka — Rudar	1:2
Železničar — Jedinstvo	2:1
Mura — Orijent	1:3
Šibenik — Zgb. plavi	1:0
Zagreb — Ljubljana	3:1
Istra — Kozara	2:2

LESTVICA

Rijeka	44
Šibenik	42
Rudar	41
Zagreb	40
Istra	37
Orijent in Varteks	35
Trešnjevka in Kozara	33
Mura	32
Jedinstvo in Mercator	28
Karlovac in Split	26
Zgb. plavi	25
Ljubljana	21
Junak	19
Železničar	10

SLOVENSKA NOGOMETNA LIGA

IZIDI 19. KOLA

Branik — Nafta	0:0
Koper — Rudar (V)	4:0
Kladivar — Drava	6:3
Slivnica — Izola	2:2
Aluminij — Idrija	1:2
Rudar (T) — Slavija	1:0

LESTVICA

Ilirija	29
Rudar (T)	28
Slavia	23
Drava in Koper	22
Kladivar in Nafta	19
Aluminij in Izola	18
Branik	14
Rudar (V)	13
Slivnica	3

PRIHODNJE KOLO

Nafta — Rudar (T)
Slavija — Aluminij
Ilirija — Slivnica
Izola — Koper
Drava — Branik
Rudar (V) — Kladivar

ZAHODNA CONSKA NOGOMETNA LIGA

IZIDI 19. KOLA

TH — Usnjar	0:0
Hrastnik — Vozila	2:3
Tolmin — Triglav	0:3
Litija — Jesenice	1:0
Adria — Piran	1:1
Primorje — Zagorje	7:1

LESTVICA

Litija	30
Triglav	29
Primorje	28
Vozila in Zagorje	17
Adria	16
Piran in Usnjar	15
Tolmin in LTH	14
Jesenice	11
Hrastnik	9

PRIHODNJE KOLO

Usnjar — Primorje
Zagorje — Adria
Piran — Litija
Jesenice — Tolmin
Vozila — LTH
Triglav — Hrastnik

in to je res... Postal sem bolj siv... To bi bilo za marsikatero ženo zanimivo... toda jaz sem posivel v svoji notranjosti... Srečni so ljudje, ki vsako stvar lahko prenesejo, jaz tega ne morem .. Preveč se potapljam vase in mislim o vsem...»

«...Dan za dnem prihajajo pisma, vsi so veseli, zame pa ni ničesar... Vse pred menoj je tako sivo, vidim samo oblake in črno meglo in nikjer nobene svetlobe in nikjer nobenega sončnega žarka... Vprašujem se, če sem to zaslužil zaradi tebe. Da, takrat sem te poslal proč od sebe, ker sem mislil, da bi bilo tako bolje... Vem tudi, da bi bila ti šla z menoj kamorkoli... Odslovitev je bila trda, toda če premislim, jo je bilo laže prenesti, kot če bi ostala pri meni... To sem napravil zato, da bi te ohranil zase...»

«...Berem knjigo Ludwiga Uhlanda ‚Vera v pomlad' in mislim z njim... Nežni vetrovi so se zbudili in zdaj pihljajo dan in noč. Ubogo srce, nikar se ne boj, sedaj se bo vse spremenilo... Svet je vsak dan lepši in cvetja je vedno več... Najgloblja dolina cvete... Ubogo srce, pozabi zdaj na bridkost, vse se bo spremenilo... to mi je zdaj v tolažbo v žalostnih urah...»

«...Dobil sem pismo od tebe! Srce mi je burno bilo! Tudi ti si dobila mojo pošto, kakšna sreča! Niti misliti ne morem več... Zahvaljujem se bogu in tebi, in te moram prositi odpuščanja za nelepe besede, ki sem jih večkrat napisal... Tudi za dvom mi oprosti, sedaj je vse dobro... od veselja sem poljubljal tvojo sliko in skakal kot otrok.. Moja ljuba, ne veš, kako mi je sedaj! Ti živiš in otroci živijo! Z eno besedo — jaz sem najsrečnejši človek, ker sem dobil tvoje pismo! Tako sem vznemirjen, da niti ne morem zbrati vseh svojih misli... Pošiljam ti tisoč pozdravov in poljubov...»

«...Minila je noč, vstalo je prelestno sonce... Na morju so ribiške barke... Vrabec na zidu nasproti mojega okna čivka in se veseli... Razbijanje iz malih čolnarn prihaja v mojo sobo... Gledam skozi okno, kmetica z bližnje kmetije odhaja na polje, z njo gre prašič, ki se obnaša kot pes, povsod spremlja kmeta, ženo ali sina... Ali bo kmet to žival zaklal? JAZ JE NE BI MOGEL... Na živali se vidi, kako je dobrodušna... njene oči tako zvesto gledajo v človeka, kot bi hotela reči: ‚Saj mi ne boste nič storili?!'...»

«...Draga moja, sedaj je postalo na mah vse drugače. V notranjosti sem postal popolnoma drug človek. Saj sam sebe nič več ne poznam. Počutim se svobodnega. Tvoje pismo me je ozdravilo, zato se ti zahvaljujem iz vsega srca...»

«...Morje postaja razburkano, ob obali je umazano rumene barve, šele v neskončni daljavi se svetlika večna sinjina.. Rečica, ki se izliva v zaliv, se v tem valovanju kar izgubi... To valovanje me dela melanholičnega in domotožje postaja vse večje... morje ima v sebi nekaj privlačnega, strahotno je v globinah in lepo, ko se lesketa njegova površina... Jadra ribiških čolnov so kot peruti velikih ptičev, izginjajo v daljavi, vse manjša so, takšna kot moje misli... Sedim na obali in berem tvoje pismo... bilo je nekoč... in veselim se snidenja s tabo...»

8

Generalov korak na morišče je bil težak. Skušal je zravnati hrbtenico, da bi pokazal, da je še vedno ponosen in da ga ni strah. V notranjosti pa ga je peklila tesnoba, da je bil ves njegov ponos samo še lupina. Njegovo življenje se je izteklo. Pred njim je samo še niz trenutkov, bolečih kot sunki z bajonetom... in potem še nihaj, ko bo utonil v temo izhodišča...

General je prestal sodno obravnavo in sodbo v nekem posebnem duševnem razpoloženju. Vdal se je logiki sile zmagovalcev, ki so jo predstavljali sodniki. Moral jim je priznati, da imajo prav, čeprav bi jim bil lahko oporekal z logiko osvajalcev. Pa ni imel več moči. Saj so zastopali pravice majhnega naroda, ki so mu Nemci namenili iztrebljenje. In on je bil roka, ki naj bi jih bila uničila. Sicer se je zagovarjal, da je bil le kolo mehanizma in da je izvrševal le ukaze. Bil je vojak, ki se je moral podrejati. Tako je skušal opravičiti pred svetom svojo čast, zakaj krivde, ki jo je sam v sebi priznal, ni mogel več izbrisati. Sprejel je odgovornost na svoja pleča. Moralno in pravno. Saj drugega ni mogel pričakovati, ko da ga ljudstvo te dežele obsodi na smrt.

Morda bo prav zato, ker povzročitelji vojne, poraženci, s svojimi življenji plačujejo smrt milijonov, ta vojna zadnja. Naj njihova smrt razkrije zmoto osvajalcev. Kaj vse se je že dogajalo s poraženimi napadalci ali tistimi, ki so se upirali! Okovane v verige so gonili po ulicah mest, trohneli so v ječah, rezali so jim jezike in ude, ali pa so jim iztaknili oči in oslepele puščali, da se jih je usmilila smrt. Morda že mineva čas, ki je proglasil okrutnost za vrlino. Sedaj so jih pred vsem svetom proglasili za vojne zločince, ker niso spoštovali pravil, ki naj bi bila tudi v vojnem času le še človeška. Sodni proces je dojemal kot v vročičnih sanjah in blodnji. Zdaj, ko je v njem umrl osvajalec, človek krvi in nasilja, ni ne sebi ne njim verjel, da so se na njegova povelja dogajala taka grozodejstva, da ne bi mogel zaspati, če bi o njih razmišljal.

Bilo mu je pod častjo sedeti na isti zatožni klopi z druščino, ki jo je preziral iz dna duše, čeprav jo je bil pošteno izkoristil za cilje velikega rajha. Rupnik se mu je zdel bolj kot kdajkoli prezira vreden. Na zatožni klopi je sedel kot pretepen pes. Priznal je vse in še več, kot so hoteli od njega zvedeti. Niti mrvice ponosa ni pokazal — in to naj bi bil führer slovenskega naroda, kot si je ves čas želel?! Še škornje bi lizal sodnikom, in če bi ga pustili živeti, bi bil njihov najponižnejši hlapec, kot je bil Nemcem in drugim...

Prav tako je gledal na policijskega šefa, doktorja Hacina: ta omejeni jezuit je bil prepričan, da bo nje, Nemce, preslepil in pravočasno prestopil na anglosaško ladjo; pa se je zmotil, mimogrede je zdrsnil v vodo brez bregov...

Z nič manjšim zaničevanjem ni mislil na svojega večnega tekmeca za oblast, gaulajterja doktorja Rainerja. Imel ga je za bedastega okorelega pravnika. Tudi v drugačnih okoliščinah bi uničila drug drugega. Ti ljudje, s katerimi je sedel skupaj na zatožni klopi, so ga sovražili in bi ga bili že spravili s poti, če bi bili le mogli... Zdaj jih veže krivda skupnih dejanj... orodje naj bo uničeno z gospodarji vred.

Ko so ga obsodili na smrt kot vojnega zločinca, ga je imelo, da bi jim vrgel v obraz vprašanje, na katero ne bi dobil odgovora: S kakšnimi odlikovanji bodo odlikovani tisti, ki so vrgli atomsko bombo na Hirošimo in Nagasaki in brez potrebe sežgali može, žene z otroki, travo in drevje?! Ali pa tisti, ki so dali nalog za bombardiranje Dresdena... in ga v eni sami noči spremenili s klasičnimi letalskimi bombami v kamenje in prah .. Pa tisti, ki so rušili nemška mesta in ubijali civilno prebivalstvo ter pustili industrijo in prometne žile nedotaknjene, računajoč, da bodo po zmagi služile njim... Narod, ki je vozil tristo let črne sužnje iz Afrike v Ameriko, ima pač svojo logiko in moralo. Končno ne bi bilo vredno, da bi jim ugovarjal, ker bi mu vedno lahko zabrusili: «Vi ste začeli totalno vojno! Proglasili ste edino pravico sile, ki ne izbira sredstev. Napolnili ste rajh z nekaj milijoni belih sužnjev, nekaj milijonov ljudi pa ste sežgali v krematorijih. Vrnili ste se v predbarbarstvo in skušali ste zasukati kolo zgodovine nazaj. Ljudi ste spremenili v številke.» Ne, ne more jim oporekati. In kaj bi se zgodilo, če bi bili Nemci odkrili atomsko bombo pred Američani? Ali je ne bi uporabili? Kdove kako bi tedaj on razmišljal v obrnjenem položaju? In vrgli bi jo gotovo na več mest, ne samo na eno ali dve. Uporabili bi jo na vseh petih kontinentih, kjerkoli bi prišlo do odpora... Menda je vsaki živi stvari, bodisi posamezniku ali narodu, dana neka količina energije, ki se slej ali prej izrčpa. Prej se izčrpa, če je v nasprotju z zakonom življenja, in kasneje, če se z njim ujema. Zdaj je približno razumel, zakaj so Nemci propadli. Odkril je njihov izvor moči — gospodovanje sile nad pametjo. Človeška vest je razkrojila njihovo laž in njihov sistem z njegovimi tvorci vred, zato so se znašli na tleh. S to mislijo se je sprijaznil ob malce grenki tolažbi, da se zmagovalci niso dovolj okoristili s preizkušnjo in da se svetu ne obetajo velike radosti, temveč nova norost, katere zastave bodo dvignili drugi...

(Nadaljevanje sledi)

Uredništvo TRST Ul. Montecchi 6/II PP 559 Telefon 793 808 794 638
Podružnica GORICA Ul. 24 Maggio 1/1 Telefon 33 82
Uprava TRST Ul. Montecchi 6/II Telefon 795 823
Oglasni oddelek TRST Ul. Montecchi 6/III Telefon 761 470
Naročnina
Mesečno 1.100 lir — vnaprej: polletna 6.100 lir, celoletna 11.000 lir. Letna naročnina za inozemstvo 17.000 lir. V SFRJ posamezna številka 1.— dinar, mesečna 14.— din, letna 140.— din, Poštni tekoči račun za Italijo Založništvo tržaškega tiska, Trst 11-5374

PRIMORSKI DNEVNIK

Stran 6 30. maja 1972

Za SFRJ Tekoči račun pri Narodni banki v Ljubljani 501-3-270/1 «ADIT» - DZS, Ljubljana, Gradišče 10/II nad. telefon 22 207
Oglasi Za vsak mm v višini enega stolpca: trgovski 200, finančno - upravni 300, legalni 400, osmrtnice in sožalja 200 lir. «Mali oglasi» 80 lir beseda. Oglasi za tržaško in goriško pokrajino se naročajo pri oglasnem oddelku ali upravi. Iz vseh drugih pokrajin Italije pri S.P.I.
Glavni urednik Stanislav Renko
Odgovorni urednik Gorazd Vesel
Izdaja in tiska ZTT - Trst

ŠPORT ŠPORT ŠPORT

PO DOLGOLETNIH PRIZADEVANJIH IN NAPORIH VSEH VAŠČANOV

V nedeljo so na Kontovelu svečano odprli novo odbojkarsko in košarkarsko igrišče

Govora članov vodstva ŠD Kontovel S. Lisjaka in dr. D. Štoke - Nastop pevskega zbora «V. Mirk» - Pozdravi sorodnih društev - Številni gostje, med katerimi je bil tudi konzul SFRJ Žvab - Izredno uspel otvoritveni ženski odbojkarski turnir

«To igrišče bo spomenik za bodoče generacije in mislim, da nam bo marsikateri naš naslednik hvaležen za to zapuščino.» S temi besedami je predsednik ŠD Kontovel Stojan Lisjak otvoril novo odbojkarsko in košarkarsko igrišče, veliko cementno ploščo sredi cvetja, ki ga kontovelski cvetličarji tako pridno gojijo. Lega tega igrišča je res čudovita. Na dveh straneh ga obdaja cvetlični nasad, na drugih dveh pa je prostor za občinstvo, ki lahko gleda tekme z dvorišča društvene gostilne pod senco košatih kostanjev ali pa z majhne a zelo iznajdljivo zamišljene tribune.

V svojem govoru je Lisjak orisal predvsem delo pripravljalnega odbora in obraziožil, zakaj je gradnja igrišča trajala tako dolgo. Največje težave so predstavljale, seveda finančna sredstva, saj je igrišče, kljub brezplačnemu delu neutrudljivih domačinov, stalo nad milijon lir. Njegova dejanska vrednost pa je vsekakor večja.

Nato je govoril deželni svetovalec dr. Drago Štoka, ki je tudi odbornik ŠD Kontovel. Najprej je poudaril, da je to prvi športni objekt na Kontovelu, če seveda izvzamemo balinarsko igrišče. V vseh slovenskih vaseh pa so potrebne še druge naprave, predvsem telovadnice. Zaustavil se je nato pri zgodovini športnih društev pri nas in pri zgodovini MD Ladja, ki je delovalo na Kontovelu v obdobju med dvema vojnama, dokler ga niso fašistične oblasti razpustile. Svoja izvajanja je dopolnil s citati iz Škrapove knjige «Uporna mladina», zaključil pa jih je z besedami:

«Ko gremo tako nazaj v vso zgodovino teh naših krajev, ne moremo in ne smemo mimo vseh žrtev, ki sta jih čas in zgodovina terjala od našega človeka. V spomin njegovemu garanju, skrbem, trpljenju, a tudi v spomin njegovi življenjski dobrovoljnosti, vedremu optimizmu, veri v jutrišnji, boljši dan, otvarjamo ta novi domači objekt, ki je pravzaprav le majhna stvar z ozirom na vse, kar je naš človek izročil in žrtvoval za nas, ki nas je zgodovina postavila na ta košček morda revne, a zato toliko lepše zemlje, s katere nam oko uzre naše tisočletne očake Triglavskega pogorja na eni strani, na drugi pa sinjo brezkončnost Jadranskega morja.»

Pozdrave ŠZ Bor je s čestitkami in željami za nadaljnje uspehe prinesel predsednik ŠZ Bor Stanko Pertot, mlada članica kriške Vesne Kostnapflova pa je predsedniku ŠD Kontovel izročila šop cvetja. Otvoritveni slovesnosti so prisostvovali številni gostje, med katerimi smo opazili tudi jugoslovanskega konzula Žvaba. Govorom in pozdravom je sledil nastop pevskega zbora Vasilij Mirk, ki je zapel več slovenskih pesmi pod vodstvom dirigenta Ignacija Ote. Nastop tega odličnega zbora je ustvaril med gosti svečano vzdušje in je simbolično poudaril tesno povezavo, ki vlada med vsem našim zamejskim delovanjem in torej tudi med športnim in kulturnim. Zbor «V. Mirk» je zapel vse pesmi res ubrano in poslušalci niso štedili s priznanjem.

ODBOJKARSKI TURNIR ŠD KONTOVEL

Ženski odbojkarski mednarodni turnir na Kontovelu, je odlično uspel. Številno občinstvo ki je prišlo za to priložnost na Kontovel, se ob prikazani igri ni dolgočasilo.

IZIDI

FUŽINAR — SOKOL 3:0
(15:7, 15:5, 15:13)
BOR — SOKOL 3:2
(9:15, 8:15, 15:12, 15:13, 15:12)
FUŽINAR — BOR 3:2
(18:16, 17:19, 10:15, 15:12, 16:14)

LESTVICA: 1. Fužinar 4, 2. Bor 2, 3. Sokol 0 točk.

V okviru mednarodnega turnirja sta bili v dopoldanskih urah na sporedu dve tekmi. V uvodnem nastopu Fužinar s Sokolom iz Nabrežine ni imel težkega dela. Sokolice so se nekoliko bolj žilavo upirale nasprotnicam samo v tretjem nizu in prikazana igra obeh šesterk glede na jutranje ure, ni bila kaj posebnega. Povsem drugačen pa je bil drugi spopad med Sokolom in Borom. Trčačakam je pretilo najhujše, saj so bile skoraj na robu poraza. Po tradiciji borovke na odprtem igrišču igrajo slabo in tudi to pot jim ni šlo najbolje od rok. Za nameček pa je Sokol zaigral odlično in je povsem zasluženo osvojil prva dva niza. Do preobrata je prišlo v sredini tretjega seta, ko je Bor z veliko težavo prevzel pobudo in z razmeroma tesnimi rezultati zmagal v tem in v ostalih dveh setih po več kot dve uri trajajoči bitki.

Najhujše pa je čakalo Bor šele v sklepni tekmi s Fužinarjem. Vodilna slovenska odbojkarska šesterka se je zagrizeno pognala v boj, da je prednost Bora znala spretno nadoknaditi tako v prvem zmagovitem kot v drugem zgubljenem setu. Prva dva dela igre, ki sta se zaključila z nekoliko nenavadnim rezultatom sta trajala, kot srednjedolga tekma. V tretjem setu so gostje iz Koroške preživljale majhno krizo in so si zato vzele nekoliko oddiha. Ta «premor» je bil za njih kajpak koristen, pa čeprav je bilo stanje v setih v korist Tržačank. Četrti del igre je bil ponovno izenačen. V odločilnih posegih pa je bil Fužinar bolj učinkovit. V zadnjem, odločilnem setu pa je Bor pričel kazati znake utrujenosti Fužinar je prednost stalno večal in ob menjavi igrišča je vodil z 8:3 in nekoliko kasneje s 13:8. Tržačanke so po skoraj treh urah trajajoče igre uspele na presenečenje vseh dohiteti nasprotnike pri 14, toda zmaga seta in še veliko bolj važna končna zmaga je pripadala Fužinarju. Vse igralke iz Slovenije so bile po končani tekmi izredno vesele in zadovoljne, kot tudi njihov trener Tušek. Izjavil je da so v slovenskem prvenstvu doslej odigrali malo tako borbenih in izenačenih tekem.

Postave

FUŽINAR: Rebula, Fijavž, Smodič, Zupanc, Jeseničnik, Košak, Tušek, Ajtnik.

BOR: Zavadlav, Artač, Barej, Kuferzin, Švagelj, Pečar, Bolčina, Hrovatin, Gabrovec, Bezeljak, Pernarčič.

SOKOL: Škerk, Zidarič, Colja, Rebula, Furlan, Petelin, Ban, Ukmar, Lukša.

Nagrade:
Fužinar — pokal SKGZ
Bor — pokal FIPAV
Sokol — pokal ZSŠD

Prijateljska tekma:
BOR — KONTOVEL 2:0
(15:11, 15:5)

Izven turnirja je bila v popoldanskih urah še prijateljska tekma med domačo šesterko Kontovela in Borom. Domačinke, ki so uspešno igrale kot novinke v pravkar končanem prvenstvu druge divizije, proti Boru niso zaigrale tako dobro in to predvsem zaradi treme. Srečanje pa ni bilo dolgočasno čeprav je pripekalo močno sonce. Kontovelke so nudile borovkam večji odpor v prvem kot v drugem setu.

BOR: Rauber, Bizjak, Prašelj, Cunja, Pahor, Nibrandt, Božič in Kostnapfel.

KONTOVEL: Husu, A. in Z. Starc, Majovski, Bogatec, Sirk in Tretjak.

G. F.

TELOVADBA

HVAR, 29. — V mednarodnem ženskem telovadnem srečanju je Italija premagala Jugoslavijo s 349,5 : 346,10. Med posameznicami je zmagala Jugoslovanka Nataša Šljepica s 73,25 točke.

NOGOMET

ROTTERDAM, 29. — V sredo se bosta v Rotterdamu srečali za naslov evropskega nogometnega prvaka ekipi Ajaxa in Interja. Medtem ko so se Italijani slabo odrezali v komaj končanem nogometnem prvenstvu, je Ajax zmagal v nizozemskem državnem prvenstvu.

AVTOMOBILIZEM

OULTON PARK, 29. — Novozelandec Denis Hulme je zmagal na avtomobilski dirki v Oulton Parku (Anglija) ,dolgi 177 km. Na drugo mesto se je uvrstil Brazilec Fittipaldi, medtem ko je bil tretji Avstralec Schenken. Hulme je zmagal, ker je uporabljal gume za suho cesto, čeprav je ves čas grozilo, da se bo ulila močna ploha.

KOŠARKA

Turnir SABA (minibasket)

Začel se je turnir v minibasketu za najmlajše (letnike 1962 in mlajše). Na turnirju, ki ga prireja SABA, sodelujejo naslednje ekipe: Polet, SABA, Vasari, Ferroviario in Bor.

Borovci bodo danes igrali proti ekipi Ferroviario. Tekma bo ob 16. uri na Greti.

V tej skupini so do sedaj odigrali dve tekmi, ki sta dali naslednja izida: Ferroviario — SABA 20:12 in SABA — Vasari 22:20.

b. l.

MLADINSKI NOGOMET

ZAČETNIKI
Breg — Zaule 0:2

MLADINCI
Triestina — Primorje 7:0

NARAŠČAJNIKI
Libertas — Breg 0:1
Vesna — Esperia 6:0
Ponziana — Union 0:0
Roianese — Primorje 4:0

V PRVENSTVU 2. ŽENSKE ODBOJKARSKE DIVIZIJE

Šesterki Bora in Brega A zmagali v svojih skupinah

5. junija bo finalni nastop za določitev skupnega pokrajinskega zmagovalca te lige

Breg A — UGSS 3:0
(15:11, 15:11, 15:8)

BREG: Pavletič, Svetina, Ludvik, Trenta, Kofol, Zerjal, Meneghetti.

UGSS: Benedetti, Castellan, Pellis, Albrigo, Basso, Benedetti, Sattler.

Najmlajše Brežanke so zaključile prvenstvo 2. ženske divizije v A skupini. Uvrstile so se tako v finale tega prvenstva. Dolinska dekleta, ki so med drugim v četrtek zmagala na pokrajinskem finalu mladinskih iger, so pokazala, da so trenutno v dobri formi. Vseeno so se na današnji tekmi večkrat prilagodile nasprotnicam, ki niso nudile prevelikega odpora. Na igrišču je prevladovala zaspanost, verjetno zaradi zgodnje jutranje ure. Mlade Brežanke pa so znale ob pravem trenutku reagirati in so tako zmagale brez prevelikega napora. Sedaj se bodo morale pomeriti v končnem delu prvenstva 2. divizije in v meddeželnem finalu mladinskih iger. VAM

Bor — UGSS 3:1
(15:10, 8:15, 15:10, 15:10)

BOR: Kostnapfel, Prašelj, Bizjak, Nibrandt, Rauber, Pernarčič, Cunja in Pahor.

UGSS: Franchi, Battista, Zerqueni, Scodellaro, Albrigo, Orlando, Salvi in Covach.

SODNIKA: Pitacco in Rovetti.

Odbojkarice Bora so uspešno končale prvenstvo druge divizije. V šestih prvenstvenih nastopih so izbojevale prav toliko zmag in sedaj jih čaka 5. junija odločilni spopad. Zmagovalec tega nastopa bo imel pravico do nastopa v deželnem finalu za napredovanje v višjo ligo, ki bo 18. junija v Latisani.

Tržačanke v zadnjem prvenstvenem nastopu niso zaigrale dobro. Že pred vstopom na igrišče so bile prepričane v lahko zmago, kar jih je «polenilo» ter so zaigrale statično, nekoncentrirano in brez večjega naprezanja. Samo podcenjevanju nasprotnic lahko pripišemo zgubljeni set in izenačeno igro. In njihova poslovilna tekma je bila obenem tudi najslabša v letošnjem prvenstvu. V prvem setu so domačinke povedle, toda njihovo vodstvo šestih točk je bilo kratkotrajno, ker so jih nasprotnice pri desetici dohitele. Z veliko večjo prizadevnostjo, pa so v nadaljevanju borovke nanizale še preostalih 5 točk.

Popolnoma drugačen je bil drugi set, ko so gostje po izenačenem začetku prevzele vajeti igre v svoje roke in zasluženo zmagale. Po nepotrebnem izenačenju pa so slovenske odbojkarice končno le uvidele, da je treba zaigrati nekoliko bolj skrbno. Kljub temu, da niso pokazale nič kaj posebnega, so tako v tretjem kot četrtem nizu zmagale in s tem osvojile poslednji dve točki. G. F.

Sokol — ASFJR 1:3
(3:15, 4:15, 15:7, 14:16)

SOKOL: Kralj, Grobiša, Franko, Grassi, Antoni, Paškulin, Verginella, Kostnapfel.

ASFJR: Quercioli, Forte, Trinco, Treu, Meneghini, Rucli, Deganutti.

V Nabrežini smo prisostvovali res lepi in borbeni tekmi. Gostje iz Čedada so prikazale zrelo igro z dvema tolkačicama, ki malokrat zgrešita svoj cilj. Česa so zmožne so pokazale v prvih dveh setih, medtem ko so v naslednjih dveh nizih popustile (predvsem zaradi vročine). Nabrežinke so bile zaradi odsotnosti V. Legiše nekoliko oslabljene, vendar so si po slabem začetku opomogle in so enakovredno vračale milo za drago. Brez dvoma je bil najboljši četrti set. Gostje so bile na koncu s svojimi močmi. Ekipi sta se v vodstvu redno menjavali. Vseeno pa se je ASFJR nekoliko oddaljili. Pri stanju 14:12 je Ušaju preostala edina možnost, da bi rešil položaj in je zamenjal 2 igralki. Na igrišče je poslal mladi Verginellovo in Kostnapflovo, ki sta prvič uradno nastopili. Menjava se je posrečila in izenačenje je bilo tu. «Bele» so potem zgrešile servis, gostje so to izkoristile in se niso pustile več presenetiti. Pohvaliti moramo igralke za res lepo igro, predvsem pa Cirilo Kralj.

P. A.

Breg B — FARIT 3:0
(15:7, 15:7, 15:5)

BREG B: Lovrečič, Zahar, Zahar M., Čurman, Manin, Kuret, Sancin K., Sancin T., Dilič, Maver.

FARIT: Cufersin, Veronese, Maressi, Silvestri, Nicolari, Amadei, Cernogoraz, Bevilacqua, Biasiol, Manzin, Duren.

Tudi druga ekipa Brega je uspešno končala prvenstvo 2. ženske divizije. O tekmi sami ni kaj povedati, saj je bila ekipa FARIT nesposobna, da bi se kosala z dolinskimi dekleti. Brežanke so zmagale brez odpora. Trener Jurkič je tako lahko med tekmo preskusil vse rezervne igralke, med katerimi je precej dobrih elementov.

VAM

2. MOŠKA DIVIZIJA

Bor — Arc Linea B 2:3 (15:12, 10:15, 15:12, 11:15, 5:15)

BOR: Marc, Košuta, Kuret, Kodrič, Šiškovič in Žerjal.

ARC LINEA B: Coretti, Zerial, Impellizzeri, Micalli, Pitteri, Dal Mas in Gergolf.

SODNIKA: Milkovič in Pitacco.

Niti v drugem prvenstvenem spopadu Boru ni uspelo premagati šesterke Arc Linea B. V nedeljski tekmi pa so bili «plavi» precej blizu zmage, le škoda, da v zadnjih dveh setih (predvsem v četrtem) niso znali povečati pridobljene prednosti. Po tej tekmi je Bor osvojil tretje mesto v svoji skupini, kar ni neuspeh, toda z nekoliko sreče in boljšo igro v treh ključnih tekmah bi se lahko povzpeli na drugo ali celo na prvo mesto. Slovenski odbojkarji so proti nevarnemu mestnemu tekmecu pričeli izredno dobro. Igrali so zanesljivo v obrambi, dobro gradili igro in tudi uspešno zaključevali akcije. Po prvem zmagovitem setu so z dobro igro nadaljevali tudi v drugem in to vse do zadnjih odločilnih točk, ko so jih nasprotniki nekajkrat presenetili in tako stanje izenačili. Najlepši in najbolj izenačen pa je bil tretji set. Točke in menjave so se vrstile tako na eni kot na drugi strani. V istem zagonu so borovci nadaljevali tudi v četrtem setu vse do 11 točke. Od tega trenutka naprej pa so naredili nekaj zaporednih napak in tako set prepustili Arc Linei .V zadnjem odločilnem setu pa «plavi» niso bili več sposobni nuditi gostom večjega odpora.

G. F.

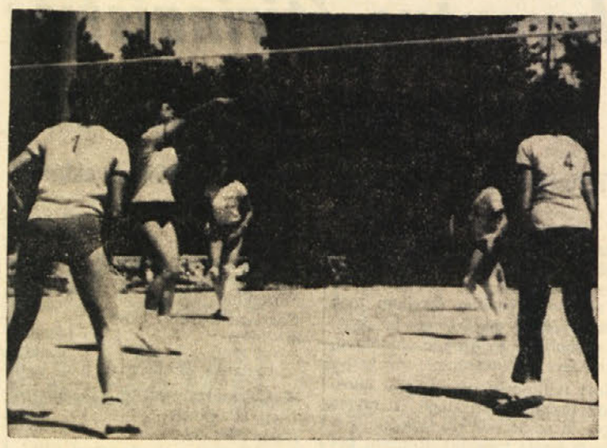

2. ženska odbojkarska divizija: Sloga — Libertas

TELOVADNO TEKMOVANJE TREH SKUPIN OTROK V GORICI

Goričani osvojili tri prva mesta in odnesli tudi pokal za moštva

Zmagovalci v pozameznih kategorijah so bili: Ksenija Kocjančič, Samo Sancin, Marta Vižintin in Marko Lutman

V soboto popoldne je na igrišču Dijaškega doma v Gorici bilo tekmovanje otrok, ki so v letošnjem letu obiskovali tečaje otroške telovadbe. Nastopile so tri skupine in sicer iz Gorice, od Sv. Ivana (Trst) in iz Doline. Skupno je tekmovalo 67 dečkov in deklic, ki so bili razdeljeni v štiri kategorije.

Vsi nastopajoči so se pomerili v poligonu in v ciljanju z žogo. Na koncu pa sta se dve izbrani ekipi pomerili še v igri med dvema ognjema. Poligon je obsegal preval naprej, raznožko čez kozo, skok v višino, prehod pod mizo in met na koš. Tekmovalci so morali progo preteči dvakrat. Ciljali pa so s košarkarsko žogo v pet metrov oddaljen center; lahko so nabrali 15, 10, 5 ali 1 točko.

V igri med dvema ognjema, sta, kot rečeno, nastopili dve ekipi, sestavljeni iz desetih igralcev iz Gorice in desetih s Tržaškega. Tržačani so krepko vodili od vsega začetka, potem pa so tekmovalci Doma iz Gorice začeli pridobivati zamujeno, zlasti po zaslugi Mermolje in Lutmana. Končno sta ostala na igrišču le še Boris Mermolja in Boris Slavec, ki se nista in nista hotela podati ter sta pokazala mnogo spretnosti pri izmikanju. Tekma se je toliko časa nadaljevala, da jo je sodnik v dogovoru s trenerji zaključil z neodločenim rezultatom. Na tekmah so prvi trije iz vsake kategorije dobili nagradne kolajne, ostali pa spominske. Skupina od Sv. Ivana je dobila pokal za najštevilnejšo udeležbo na sploh in za najštevilnejšo udeležbo v nižjih kategorijah.

Prav na koncu pa so vsi tekmovalci dobili obložene kruhke, slaščice in oranžade. Obljubili so, da se prihodnje leto dobijo v Dolini.

Lestvica po kategorijah:

D = Dolina
G = Gorica
S = Sv. Ivan

MLAJŠE DEKLICE

Ksenija Kocjančič	D	12,4
Sidonija Bensa	G	14,1
Danila Breščak	G	15
Sandra Montanari	S	23,9
Nadja Grusovin	G	28
Viviana Tul	D	28,6
Helena Klabjan	D	29,5
Rada Čergolj	S	32,1
Martina Kafol	S	34,9
Laura Luin	D	39,1
Arijana Čok	S	43
Janka Škamperle	S	46,9
Graziela Giudici	S	47
Arijana Prašelj	D	47
Ivana Mljač	S	51,4
Mojca Mljač	S	58,9
Vilma Kocjančič	D	61,2

MLAJŠI DEČKI

Samo Sancin	G	4,5
Beno Vižintin	G	23,5
Elvio Kacin	D	24,9
Kajten Kravos	S	25,2
Robert Peric	G	27,8
Aleš Waltritsch	G	28,9
Štefan Brecelj	S	31,5
Robert Košuta	G	33
Miran Čotar	G	36,2
Adrijan Slavec	D	39,4
Damijan Vodopivec	D	39,8
Dean Korina	D	42,1
Peter Devalderistein	S	42,5
Marko Komel	G	43,1
Boris Slavec	D	43,9
Fausto Bonano	S	44,1
Mitja Bavcon	G	45,2
Franko Lovriha	D	57,4
Borut Pahor	S	63,6

STAREJŠE DEKLICE

Marta Vižintin	G	4,1
Mojca Švab	D	11,1
Bruna Planišek	G	18,8
Elizabeta Nacinovič	S	19,5
Adrijana Dolgan	S	19,9
Sonja Drufovka	G	22,5
Stana Breščak	G	24
Danijela Rupel	S	25,8
Eda Pangerc	D	28,1
Ksenija Slavec	D	34,9
Neva Bak	S	35,5
Lorena Prašelj	D	37,1
Suzana Ražem	D	42,5

STAREJŠI DEČKI

Marko Lutman	G	7,6
Igor Košuta	G	7,9
Igor Kocjančič	S	11,2
Pavel Zobec	S	11,3
Boris Mermolja	G	11,5
Andrej Pegan	S	12
Robi Prašelj	D	13,4
Igor Pahor	G	14,3
Robi Slavec	D	16,3
Fabij Pankracij	D	16,4
Igor Škamperle	S	18,3
Štefan Bak	S	19,1
Vojko Tul	D	20,1
Aleksander Legiša	G	22
Fulvio Dolgan	S	22,7
Peter Rener	G	25,1
Miran Vižintin	G	27,1
Boris Slavec	D	29,4

Upoštevajoč prvih šest uvrščenih je ekipno zmagala skupina iz Gorice z 49 točkami; sledi skupina od Sv. Ivana z 19 točkami in skupina iz Doline s 16 točkami. (Točkovanje po atletskem sistemu).

R. A.

KOLESARSTVO

ZAGREB, 29. — Zagrebčan Pleško je zmagal na kolesarski dirki za memorial Vida Ročiča pred Kahlino in Puljčanom Bilićem. Med slovenskimi kolesarji je bil najboljši Bricelj, medtem ko se je zmagovalec dirke «Alpe - Adria» Zakotnik uvrstil šele na deveto mesto.

TENIS

PARIZ, 29. — Na mednarodnem teniškem turnirju v Parizu so med drugimi dosegli tudi naslednje rezultate: Orantes — Pietrangeli 6:2, 6:1, 6:3; Kemmer in Panatta — Bellan in Thamain 3:6, 6:4, 6:1; Pietrangeli in Panatta — Graebner in Rahim 6:4, 6:4.

NA MEDNARODNEM NAMIZNOTENIŠKEM TURNIRJU V TRSTU

Ljubljanska Olimpija prva

Med posamezniki je B. Košuta (Sokol) zasedel 2. mesto za Peterlinijem in pred Boletom

V nedeljo se je zaključil namiznoteniški turnir za pokal Julijskih Alp. Prvo mesto je presenetljivo osvojila ljubljanska Olimpija, ki je z mlado postavo (Rak, Šimonka in Kastelic) dokaj prepričljivo odpravila koroška nasprotnika. Ljubljančani so zaigral požrtvovalno in so s svojo napadalno igro ukanili igralce, katerih najboljša lastnost je izkušenost, največja napaka pa . . . starost. Igralci obeh koroških ekip so že pred časom prekosili mejo tridesetih let, medtem ko Ljubljančani še niso dočakali dveh desetletij. Velika razlika se je tako poznala tudi pri igri, saj so bili igralci Neunerja v zadnjih tekmah zelo utrujeni, medtem ko so slovenski predstavniki vztrajali z zelo dinamičnimi napadi.

Prvo mesto turnirja posameznikov, katerega so se udeležili igralci ekip, ki se niso uvrstile v finale, je osvojil Tržačan Peterlini pred Košuto, Boletom in Vidmarjem. Zanimivo je bilo polfinalno srečanje med obema predstavnikoma Sokola, katero je po ostri borbi osvojil Košuta z 2:0 (22, 20).

Turnir se je zaključil z nagrajevanjem. Ekipe in igralci so prejeli 21 pokalov, 5 plaket in vrsto praktičnih daril. Tekmovanje je zelo lepo uspelo in nobenega dvoma ni, da bo v kratkem postalo tradicionalno.

IZIDI:

Ekipno finalno kolo:

Ferlach — Neuner	5:3
Olimpija — Ferlach	5:1
Olimpija — Neuner	5:3

LESTVICA:

Olimpija	2	2	0	10	4	4
Ferlach	2	1	1	6	8	2
Neuner	2	0	2	6	10	0

Posamezniki:
1. Peterlini (CGS Trst)
2. Košuta (Sokol)
3. Bole (Sokol) in Vidmar (Jesenice)

ATLETIKA

CELJE, 29. — V finalnem tekmovanju za atletski pokal Slovenije so v nedeljo v Celju dosegli nekaj dobrih rezultatov. Najbolje se je odrezala Mariborčanka Breda Babošek, ki je skočila v višino 181 cm. Med moškimi pa je treba omeniti Romana Leška, ki je s palico preskočil 470 cm, Kocuvana, ki je v teku na 200 metrov dosegel čas 21"6 ter Sveta ,ki je zmagal na 5000 m s časom 14'35"6. Med mladinkami pa je Hitijeva skočila v daljino 6,02 m.

Levo: igralke Fužinarja, Bora in Sokola, ki so se udeležile ženskega odbojkarskega turnirja na Kontovelu ob priliki otvoritve novega igrišča. Desno (od zgoraj navzdol): goste je pozdravil predsednik ŠD Kontovel Stojan Lisjak; dr. Drago Štoka je kot predsednik gradbenega odbora orisal kratko zgodovino športnih prizadevanj na Kontovelu in v zamejstvu; pozdrave ŠZ Bor je prinesel predsednik Stanko Pertot

RADIO TELEVIZIJA

TOREK, 30. MAJA 1972

TRST A

7.15, 8.15, 11.30, 13.15, 14.15, 17.15, 20.15, 23.15 Poročila — 7.05 Jutranja glasba; 11.35 Pratika; 12.50 Jazz; 13.30 Glasba po željah; 17.00 Za mlade poslušalce; 18.15 Umetnost, književnost in prireditve; 18.30 Komorni koncert; 19.10 Iz zgodovine slov. književnosti; 19.20 Za najmlajše; 20.00 Šport; 20.35 Honegger: Antigona, glasbena tragedija; 21.35 Revija solistov;

TRST

12.10 Plošče; 14.45 Tretja stran; 15.10 Juke box; 16.30 Pianistka D. Wolf.

KOPER

7.30, 8.00, 11.00, 12.00, 15.00, 18.00, 20.15, 23.15 Poročila; 7.40 Jutranja glasba; 10.10 Glasbena oddaja; 10.25 Ciganski ansambel; 11.45 Glasba in popevke; 12.00 Glasba po željah; 13.30 Glasba iz Romagne; 14.05 Na filmskih platnih; 14.15 Glasbena oddaja; 15.40 Zabavna glasba; 16.00 Prenos RL; 16.30 Mladim poslušalcem, 17.00 Primorski dnevnik; 17.20 Melodije za vsakogar; 18.10 Orkestri; 18.30 Plošče; 19.00 Radijska igra; 19.30 Koncert; 20.30 Prenos RL; 23.35 Plesna glasba; 24.00 Prenos RL.

NACIONALNI PROGRAM

7.00, 8.00, 12.00, 15.00, 17.00, 20.00, 23.00 Poročila; 7.10 Jutranja glasba; 8.30 Popevke; 9.15 Vi in jaz; 11.30 Radio za šole; 12.10 Plošče; 13.15 Spored z E. Simonettijem; 14.00 Veselo popoldne; 16.00 Za vas mlade; 18.20 Kako in zakaj; 18.05 Sindikalna tribuna; 19.30 Plošče; 20.20 Verdi· Ples v maskah; 22.35 Odhod in prihod.

II. PROGRAM

7.30, 8.30, 9.30, 10.30, 12.30, 13.30, 15.30, 17.30, 19.30, 22.30, 24.00 Poročila; 7.40 Pojejo Iva Zanicchi in I Gengs; 8.40 Orkestri; 9.50 Radijska priredba; 10.05 Plošče; 10.35 Telefonski pogovori; 12.40 «Alto gradimento»; 13.50 Kako in zakaj; 15.00 Plošče; 16.00 Draga RAI; 18.40 Vprašaj; 19.00 Zabavni tečaj francoščine; 19.55 Kolesarska dirka po Italiji; 20.20 Odhod in prihod; 21.00 Plošče; 22.40 Radijska priredba; 23.20 Lahka glasba.

III. PROGRAM

10.00 Koncert za začetek; 11.15 It. sodobna glasba; 11.45 Baročni koncert; 12.20 Violinist A. Ferraresi; 13.00 Medigra; 14.00 Glasba 19. stoletja; 14.30 Plošče; 15.30 Simf. koncert; 17.35 Jazz; 18.45 Ita. filozofi; 19.15 Vsakovečerni koncert; 20.15 Umetnost dirigiranja; 21.30 Tretja bienala belgijske glasbe.

FILODIFUZIJA

8.00 Koncert za začetek; 9.00 Mozartov koncert; 9.40 It. sodobna glasba; 10.20 Operni odlomki; 11.00 Medigra; 11.30 Ghedinijev portret; 13.30 Harfistka G. Verga; 14.45 Antologija izvajalcev.

SLOVENIJA

8.00, 9.00, 10.00, 11.00, 12.00, 13.00, 14.00, 15.00, 16.00, 18.00, 19.00, 20.30, 23.00, 24.00 Poročila· 9.10 Operna matineja; 10.05 Počitniško popotovanje od strani do strani; 10.20 Z orkestrom Pourcel; 10.40 Slovenske narodne; 11.00 Pri vas doma; 13.10 Skladbe B. Ipavca; 13.30 Kmetijski nasveti; 13.40 Z domačimi godci in ansambli; 14.15 Zabavna glasba; 15.10 Od melodije do melodije; 16.40 Charpenier: «Luiza»; 17.00 «Vrtiljak»: 17.40 Z orkestrom Antony Wood; 18.10 Popoldanski simfonični koncert; 19.15 V torek nasvidenje!; 19.45 S pevko E. Viler; 20.00 Lahko noč, otroci!, 21.00 Prodajalna melodij; 21.30 Jurčič: «Doktor Zober»; 22.30 Koncert lahke glasbe; 23.15 S popevkami po svetu; 00.05 Literarni nokturno; 00.15 Slovenska glasba.

ITAL. TELEVIZIJA

10.50 TV v šoli; 12.30 Kulturna oddaja; 13.00 Risanke; 13.30 Dnevnik; 14.00 Tečaj francoščine; 15.20 TV v šoli: tečaj angleščine; 16.00 Srednja šola; 16.30 Višja srednja šola; 17.00 TV za najmlajše: Velike in majhne povesti; 17.30 Dnevnik; 17.45 TV za otroke: Prostor; 18.15 Risanke; 18.45 Nabožna oddaja; 19.15 Kulturna oddaja: Conradov portret; 19.45 Šport in kronike; 20.30 Dnevnik; 21.00 TV priredba: Odkupnina; 22.00 Tistega dne; 23.00 Dnevnik.

II. KANAL

18.30 Odprta šola; 21.00 Dnevnik; 21.15 Boomerang; 22.15 TV film: Indijanec Hawk.

JUG. TELEVIZIJA

10.35 TV v šoli: TV vrtec; nevidne vezi, pesmi o šoli, liki revolucije; 11.40 Ruščina; 12.00 Osnove splošne izobrazbe; 15.45 TV v šoli; 16.35 Ruščina; 16.55 TV vrtec; 17.10 Angleščina; 18.45 Krojaček Hlaček; 19.00 Risanke; 19.15 Obzornik; 19.30 Od zore do mraka; 20.05 Možganski valovi; 20.30 Poljudno znanstveni filmi; 21.00 Dnevnik; 21.35 Celovečerni film: Dragulj v kroni; 23.30 Schubertova simfonija, 23.55 Poročila;

KOPRSKA BARVNA TV

20.50 Tečaj francoščine; 21.15 Poročila; 21.30 TV film: Diplomatski kovček; 22.20 Dokumentarec: Kavboj in ledeniki.