NOVI TEDNIK

številka 38 • leto XXXIX • cena 40 din — **Celje, 26. septembra 1985**

NOVI TEDNIK JE GLASILO OBČINSKIH ORGANIZACIJ SZDL CELJE, LAŠKO, MOZIRJE, SLOVENSKE KONJICE, ŠENTJUR, ŠMARJE PRI JELŠAH IN ŽALEC

Sadja bo letos manj

Letošnji pridelek sadja bo manjši kot prejšnja leta. Svoje so naredile naravne ujme, še posebej suša. Na Mirosanu v Libojah, kjer so na plantažah že pričeli obirati jabolka, pravijo, da bo pridelka celo pol manj kot lani. Drevesa, ki so bila lani najbolj polna, so letos prazna, na preostalih pa je sadežev malo, a ti so prvovrstni. Delavcem Mirosana pomaga pri obiranju 22 domačinov in 100 sezonskih delavcev, ki so se tja preselili s hmeljišč.

Povpraševanje po jabolkih je veliko. V Mirosanu prodajajo jabolka v zabojih za ozimnico, cena pa bo od 75 do 100 din za kilogram, medtem ko bodo sindikati pri nakupu jabolk dobili še nekaj popusta. Po prvih ocenah naj bi letos pridelali okoli 1500 ton jabolk, torej jih bo premalo, da bi z njimi založili trgovine v takšni meri, kot so načrtovali. Na sliki: Cilka Štajner in Eva Kokot med obiranjem jabolk.

EDI MASNEC

Kdo je za zgodovino pomemben in kdo ne

Slovensko pokopališče na Golovcu bo še nekaj časa propadalo. Stran 12.

Ko brigadirjev ni, miši plešejo

Brigadirski dom v Šentvidu je potreben obnove. Stran 2.

Žreb je dodelil nagrade bralcem

Objavljamo seznam nagrajencev v igri, kjer so bralci izbirali roman. Stran 9.

TEMA TEDNA: PRIPRAVE NA OGREVALNO SEZONO

Draga toplota

Topel september je postavil na glavo napoved v stoletni pratiki o mrzli jeseni in zgodnjem začetku zime. Marsikdo, ki še ima v spominu toplotne zadrege v pretekli zimi, pa si želi, da bi se uresničil vsaj drugi del napovedi o bolj mili zimi.

V vseh kurilnicah na Celjskem so se dobro založili s kurjavo, povsod pa so tudi nekoliko dvignili cene oziroma jih bodo še pred začetkom kurilne sezone. V skladu z dvigom cen goriva, pravijo. Petrol in INA sta poskrbela, da se je najbolj podražilo ogrevanje z mazutom, ker sta za to gorivo uvedla takoimenovano ponderirano ceno.

Vendar pa so cene ogrevanja še vedno zelo različne; tako Velenjčani plačujejo le 29,50 dinarjev, Šmarčani pa kar 180 dinarjev za kvadratni meter stanovanjske površine. Mogoče ta primerjava ni najboljša, ker Velenjčani dobivajo odpadno toploto iz šoštanjske termoelektrarne, Šmarčani pa se grejejo s kurilnim oljem. Toda tudi v primerih, ko v kotlovnicah kurijo z enakim gorivom (z enako ceno), so cene ogrevanja precej različne. Gre pač za bolj ali manj neracionalne sisteme ogrevanja, za drage zmote iz obdobja energetskega obilja.

Spodbudno je, da si povsod prizadevajo, da bi prišli do cenejše toplote. Marsikje so že uspeli, marsikje pa si bodo pomagali tudi tako, da bodo letos ostale skupne kotlovnice hladne in bo vsak stanovalec v bloku sam poskrbel za toplo stanovanje. Vendar tudi tem ne bo ravno lahko, zakaj Petrol je že pred mesecem dni ustavil dobave kurilnega olja zasebnikom, dolge pa so tudi vrste za premog; povsod – razen v velenjski in konjiški občini – se je potrebno postaviti v vrsto, ki je daljša kot pol leta. (Obširneje na strani 5)

SREČKO ŠROT

Po tej poti naprej

XVIII. mednarodni sejem obrti v Celju uspel v poslovnosti, specializaciji in jugoslovanskem obeležju

Mednarodni sejem obrti v Celju, sedemnajsti po vrsti, je v celoti uspel. O tem priča tako število obiskovalcev, ki je doseglo predvidenih 200.000, kot število razstavljalcev, predvsem pa poslovni uspeh sejma. Odmevnost sejma v jugoslovanskem in širšem prostoru je presenetila celo organizatorje, vendar jih je potrdila v njihovih usmeritvah sejma v prihodnosti.

Za nadaljnji razmah sejma bosta morala pomemben delež prispevati mesto Celje in Zavod Športno-rekreacijski center Golovec. Že prihodnje leto načrtujejo novih 1000 kvadratnih metrov pokritih površin in nadaljnji razmah odprtih površin, saj bo le tako mogoče na sejmišču predstaviti drobno gospodarstvo Jugoslavije. Tudi usmeritev v poslovnost sejma se je izkazala za pravilno. V dveh poslovnih dneh je celjski sejem obiskalo približno 7000 poslovnih obiskovalcev, med njimi številni iz drugih republik, iz organizacij združenega dela, še zlasti trgovinskih in tistih, ki so se že zavedle nuje povezovanja z drobnim gospodarstvom. Sklenjena je tudi bila vrsta neposrednih poslovnih dogovorov. Izpolnila se je tudi želja Zveze obrtnih združenj Slovenije in Splošnega združenja drobnega gospodarstva po čim širši predstavitvi obrtnih poklicev mladim. Prikaz živega dela v obrti si je za 18 poklicev v posebni obrtni ulici ogledalo preko 7000 učencev slovenskih osnovnih šol (na sliki Edija Masneca).

Ob letošnjem sejmu se je zvrstila tudi paleta srečanj in posvetov, številni med njimi so bili na jugoslovanski ravni in v organizaciji Zvezne konference Socialistične zveze. Med drugim so se na njih dogovorili o organiziranosti osebnega dela v Jugoslaviji ter opozorili na prepreke, ki se postavljajo na pot sicer politično deklariranemu razvoju drobnega gospodarstva. Veliko enotnosti je bilo pri tem dosežene in zato lahko upravičeno pričakujemo, da bodo za razvoj drobnega gospodarstva v Jugoslaviji hitreje zagotovljeni ugodnejši pogoji.

Uspeh letošnjega sejma, ki pogojuje smele načrte za prihodnje sejme, postavlja pred organizatorje tudi nove zahteve. Marsikaj bo potrebno še dograditi – poleg prostorov predvsem samo organizacijo sejma, ki sega od urejenega parkiranja do informacij (samo v slovenščini na jugoslovanskem sejmu gotovo ne bodo več zadoščale), še več pa bo za sejemski utrip moralo nuditi mesto Celje. Letos so res v treh lokalih: Turški mački, Majolki in v Evropi popestrili ponudbo v času sejma, a to še zdaleč ni dovolj in vse. Ker so prenočitvene zmogljivosti v celjskih hotelih premajhne, bo verjetno potrebno iskati rešitev v zasebnih turističnih sobah, ki jih zaenkrat skoraj ni. Marsikatero podrobnost, ki je lahko odločujoča, da je neko mesto resnično sejemsko, bi še lahko našli, večino pa je moč preseči v Zavodu Golovec in v občini Celje. Zaradi pomena, ki ga sejem ima, je to tudi vredno narediti.

MILENA B. POKLIČ

Vse je dražje

Celjski izvršni svet je na ponedeljkovi seji odobril nove, višje cene za nekatere komunalne in druge storitve. Večino podražitev so utemeljili z višjimi cenami goriva.

Mestni in pri mestni avtobusni promet se je v povprečju podražil za 27,5 odstotkov. Vožnja z mestnim avtobusom stane sedaj 60 dinarjev (55 dinarjev z žetonom), mesečna vozovnica za mestni promet za dijake pa 1.000 dinarjev, za delavce 1900 dinarjev, za upokojence in občane stare nad 60 let pa 910 dinarjev.

Dražja je tudi voda iz mestnega vodovoda; gospodinjstva bodo odslej plačevala 34,25 dinarjev za kubični meter pitne vode (8,4 odstotke več), ostali pa 41,30 dinarjev. Za 48 odstotkov pa se je podražila kanalščina. Ta prispevek bo odslej znašal 12,80 dinarjev za porabljen kubični meter pitne vode.

Odvoz smeti za gospodinjstva se je podražil za 25 odstotkov in bo potrebno poslej plačevati 4,75 dinarjev za kvadratni meter stanovanjske površine, za ostale pa se je odvoz podražil za 48 odstotkov (na 5,90 dinarjev za kvadratni meter). Prav tako se je za 48 odstotkov podražil kontejnerski odvoz smeti.

Več bo potrebno plačevati tudi za mešani in zemeljski plin, ki se je podražil za 50 odstotkov. Tako je nova cena za kubični meter mešanega plina 97,65 dinarjev (tarifa 1 za gosodinjstvo brez ogrevanja), 89,35 dinarjev (tarifa 2 – gospodinjstva z ogrevanjem) in 101,20 dinarjev (tarifa 3 – za industrijo in ostale). Za zemeljski plin pa so cene 124, 113,40 in 128,50 dinarjev.

S. Š.

Najraje nosim hlače

Elkroj

KIL YUGOSLAVIA 170 LET

KERAMIČNA INDUSTRIJA LIBOJE

Dušan Šinigoj in Vlado Klemenčič sta si sejem z zanimanjem ogledala, še zlasti pa je njuno pozornost pritegnila predstavitev inovacij.

Foto: BOŽO BERK

Napredek je očiten

Dušan Šinigoj in Vlado Klemenčič na celjskem sejmu

»Sejem je uspel in z zadovoljstvom lahko čestitam organizatorjem,« je dejal ob svojem obisku v Celju zvezni sekretar za finance Vlado Klemenčič. Predsednik izvršnega sveta Slovenije Dušan Šinigoj pa je opozoril, da je tudi v prihodnje nujno vztrajanje na kakovosti predstavljenih izdelkov ter na usmeritvi v poslovnost. Poudaril je, da je celjski sejem priložnost za številna srečanja ljudi, ki so neposredno povezani z drobnim gospodarstvom in s tem tudi za kritične ocene, s pomočjo katerih bo moč stopiti korak naprej v razvoju tega dela gospodarstva.

Kot je dejal Dušan Šinigoj, smo v Sloveniji sicer že precej naredili za razvoj drobnega gospodarstva in znotraj njega osebnega dela, vendar še daleč ne moremo biti zadovoljni z doseženim. Del prispevka za nadaljni razvoj leži tudi na republiškem izvršnem svetu, kjer se po njegovih besedah zavedajo nuje nadaljnih sprememb obrtnega zakona in davčne politike. Tudi Vlado Klemenčič je potrdil, da se ideja o potrebnem razvoju drobnega gospodarstva v Jugoslaviji sicer uveljavlja, a v vsakdanjem življenju je to še vse premalo čutiti. Gotovo so potrebne nekatere sistemske spremembe, pa naj gre za zakon o zagotovitvi plačil ali za carinski sistem in uvozne pogoje, vendar je spremembe na teh pomembnih področjih mogoče pričakovati le ob skupnem nastopu jugoslovanskega drobnega gospodarstva. Tudi zato je potrebno usmeritev sejma v jugoslovansko predstavitev drobnega gospodarstva podpreti. S tem pa se sejmu bolj kot doslej odpirajo možnosti, da postane pomembna sejemska prireditev v tem delu Evrope, je še dejal.

V pogovoru so se dotaknili tudi nekaterih neposrednih ovir, ki zavirajo razvoj drobnega gospodarstva. Največji delež ima pri tem zaenkrat še vedno davčna politika, ki onemogoča, da bi bil osebni dohodek obrtnika odvisen od rezultatov njegovega dela. Opozorili so še na trganje kooperacijskih verig med velikim in drobnim gospodarstvom, ki se pojavljajo skladno z zaostrovanjem gospodarskih razmer. Delovne organizacije, kot na primer Sip ali Metalna, so ob svojih težavah opustile kooperante, namesto da bi skupno z njimi poiskale izhod. Dosti več razumevanja kaže trgovina.

MILENA B. POKLIČ

Razvoj graditi na manjših kolektivih

Se Velenjčanom obetajo boljši časi?

Velenjčani so Franca Šetinca seznanili s številnimi problemi in razvojnimi dilemami, ki so v veliki meri posledica težav v sozdu Gorenje in nerešenih razmer v slovenskem elektrogospodarstvu. Kar zadeva Gorenje je jasno, da se bo našel izhod, kar hkrati pomeni, da se čez nekaj let obetajo boljši časi tudi za Velenjčane, ki v precejšnji meri gradijo svoj nadaljnji razvoj ravno na Gorenju.

Nerešen ostaja tako še problem velenjskega rudnika lignita in šoštanjske termoelektrarne, kajti sozd Rek Franc Leskošek-Luka iz Titovega Velenja je ob polletju zabeležil veliko izgubo, le-ta pa se iz meseca v mesec še veča. Velenjčani ob tem ne morejo razumeti, da ustvarijo polovico slovenske energije, razpolagajo pa le z 10 odstotki na ta način ustvarjenega dohodka. Gre za takoimenovani sistem skupnega prihodka v elektrogospodarstvu, kjer potegnejo kratko tisti proizvajalci energije, ki imajo višje proizvodne stroške. Stanje je bilo nerazumljivo tudi Francu Šetincu, zato je obljubil, da se bo v republiki zavzel za hitrejše razreševanje problemov tega velenjskega sozda.

Velenjčane tudi skrbi, kaj bo čez petdeset let, ko bo velenjski rudnik lignita povsem izčrpan. Pri tem gre vsaj za dva bistvena problema: kje zaposliti delavce, ki zdaj delajo v rudniku in predvsem kje jih nastaniti, kajti že zdaj je zaradi rudarjenja uničeno 1540 hektarov zemljišč. Do leta 2000 se bo ta številka vsaj še podvojila.

Franc Šetinc ni videl druge možnosti, kot da se začno Velenjčani močneje povezovati z drugimi občinami, pri čemer bo morala več kot doslej narediti tudi republika. Kar zadeva bližnjo izčrpanost velenjskega rudnika lignita, pa je opozoril Velenjčane, da v svojih razvojnih načrtih ne smejo računati le na giganta kot sta sozda Gorenje in Rek Franc Leskošek-Luka, temveč morajo že zdaj začeti razvijati perspektivne proizvodne programe v manjših kolektivih.

Dilem in problemov, ki se nanašajo na šolstvo, zdravstvo, kulturo, veliko število delavcev iz drugih republik, ipd., je še veliko, vendar, kot je dejal Franc Šetinc, odgovorov na vse in rešitev zanje v tako kratkem času ni moč najti.

VILI EINSPIELER

Revolucije ne moremo deliti

Izgnancem na Svibnem je govoril Franc Šetinc

V počastitev krajevnega praznika Radeč so se v nedeljo prvič po štiridesetih letih zbrali vojni izgnanci s širšega območja Radeč.

Na proslavi, ki so jo skupaj pripravili pevski zbor Papirničar, godba na pihala Papirničar ter mladi iz Svibnega pod mentorstvom Milana Goriška, učitelja iz Radeč, je govoril Franc Šetinc.

Besedo dve v tem zapisu si ta proslava prav gotovo zasluži, zaradi svoje preprostosti in izpovedne moči s katero so nastopajoči, ki so brali pesmi, pisma in spomine izgnancev, uspeli zbranim za kratek čas predstaviti čustvovanja, razmišljanja in trpljenje izgnancev v lagerjih in tovarnah, daleč od domače zemlje. Vrhunec dobro zrežirane in neobičajne proslave so dosegli z opisom življenja v izgnanstvu in s silnim domotožjem, ki je vel iz pisem izgnancev v domovino.

Na Svibnem, ki je letos prejelo zvezno priznanje SZDL za najboljšo krajevno skupnost, so ob tej priložnosti izdali tudi brošuro V izgnanstvu. V njej so zbrani dokumenti, pisma, pesmi, fotografije in izjave izgnancev, ki jih je bilo samo s tega območja 322. Marsikdo se nikoli več ni vrnil v domači kraj.

Tudi Franc Šetinc je v slavnostnem govoru obudil spomine na izgnanstvo, saj je bil z družino izgnan kot dvanajstletni deček. V govoru je med drugim dejal: »V tem boju, na tej trnovi poti našega ljudstva do svobode, je vsakdo prispeval svoj delež, od partizanskih borcev v gozdovih, partizanskih mater, aktivistov, ilegalcev, skojevcev, pionirjev, do zapornikov, izgnancev in taboriščnikov. Naš boj, naša revolucija ni bila nekaj, kar bi lahko delili na kose, bila je nekaj skupnega, enotnega, ki je prežel vse zavedne Slovence in prav zato je bila tudi zmagovita.«

VVE

Novo vodstvo Zdravstvenega centra

V Zdravstvenem centru Celje je delavski svet imenoval nov kolektivni poslovodni organ, ki bo prevzel svoje dolžnosti prvega oktobra. Za predsednika so ponovno imenovali **Alojza Žuntarja**, za specialistično hospitalno dejavnost je odgovoren **dr. Franc Fazarinc**, za preventivno in osnovno zdravstveno službo **dr. Marjan Hrušovar**, za pravne, samoupravne in organizacijske zadeve pa **Jožica Subotič**.

MBP

Borci povsod aktivni

Z letne skupščine v Šentjurju

Šentjurski borci so se v ponedeljek zbrali na letni volilni skupščini. Pregledali so svoje dosedanje delo in ugotovili, da so aktivni na vseh področjih družbenega življenja.

Mnogi razpravljalci so dokazali, da spremljajo dogajanje v domačem okolju in da želijo hitrejši razvoj kraja. Tako so opozorili na neurejene ceste in slabo založenost trgovin v manjših krajih občine. Ko pa so govorili o položaju borcev, so menili, da bi bilo potrebno bolj poskrbeti za ostarele in bolne člane in jim večkrat finančno pomagati, saj imajo mnogi zelo nizke pokojnine. Razpravljalci iz nekaterih krajev pa so se predvsem zavzemali za urejanje spomenikov NOB in za nekatera nova spominska obeležja.

Tudi v programu za naslednje leto, ki so ga na skupščini sprejeli, so borci zapisali, da se morajo vključevati v družbeno-politično življenje v občini, posebno skrb pa bodo posvetili oživljanju in prenašanju tradicij NOB na mlade. Na skupščini so šentjurski borci dobili tudi novo vodstvo. Predsednik občinskega odbora Zveze borcev je še naprej ostal Avgust Božič, podpredsednik je postal Stane Kozjan, sekretar pa Miha Močnik.

TO

Ko brigadirjev ni, miši plešejo

Brigadirski dom v Šentvidu potreben obnove

Gotovo ni bilo naključje, da so se predstavniki laške, sevniške in šentjurske občine pogovarjali o nadaljnji usodi akcije na Kozjanskem prav v brigadirskem naselju v Šentvidu pri Planini. Ena glavnih točk pogovora je bila namreč obnova brigadirskega doma in udeleženci srečanja, ki ga je pripravila šentjurska občinska konferenca Socialistične zveze, so se lahko na lastne oči prepričali, da dom ne zagotavlja pogojev za bivanje mladih iz cele Jugoslavije. Da je bila slika popolna, so se med pogovorom v jedilnici doma med mizami podile miši.

Čeprav je bil pogovor namenjen tudi oblikovanju programov dela v naslednjem letu in dogovoru o tem, kakšne brigade potrebujejo na Kozjanskem, pa so se razpravljalci vrteli v glavnem okrog finančnih vprašanj ob potrebni obnovi doma. Ugotovili so, da ta res ne zagotavlja ustreznih pogojev bivanja, najbolj problematični pa sta kuhinja in jedilnica. Zato so v Šentjurju že pripravili načrt posodobitve, da bi dobili novo jedilnico, prenovljeno kuhinjo in 40 ležišč. Vrednost del bi bila okrog 130 milijonov din, ki bi jih morale zbrati vse tri občine, del pa bi prispevali republiška stanovanjska skupnost in Zveza mladine. Ob tem smo lahko ponovno slišali, da vsem občinam primanjkuje sredstev in da bo treba čim več iztržiti na republiški ravni, saj gre za akcijo, ki je širšega pomena. Nekateri so celo menili, da bodo morali v naslednjih letih gledati samo še na to, koliko brigadirji ustvarijo v njihovi občini in kolikšen delež morajo pri tem vložiti v njihovo delo.

Spregovorili so tudi o usodi doma v času, ko v njem ni brigadirjev. Doslej je bil premalo izkoriščen, zato bodo morali poskrbeti, da bi se v njem odvijale različne prireditve, letovanja otrok in usposabljanja za SLO.

Nekateri razpravljalci so se dotaknili tudi oblik nadaljnjega brigadirskega dela. Menili so, da različne specialne brigade za Kozjansko niso primerne, ker potrebujejo predvsem klasične brigade pri gradnji infrastrukture, lahko pa bi jih uvedli kot poskusno obliko.

Na sestanku naj bi se dogovorili tudi o programu dela brigad, vendar pa so predstavniki občin morali priznati, da teh še niso izdelali in ni znano, kaj naj bi v krajevnih skupnostih brigadirji v prihodnjih letih delali. Tudi pri načrtovaju interesnih dejavnosti je bilo predlogov bolj malo, poleg tega pa niso bili enotni, kdo naj bi vse pripravе v zvezi z akcijo sploh vodil.

Pogovor je torej ponudil bolj malo konkretnih rešitev in predlogov, če odštejemo tistega, da je treba obnovити brigadirski dom. Takšna nedorečenost pa navsezadnje ni nič novega. Samo upamo lahko, da bodo prihodnje leto v štabu akcije podobni ljudje kot letos, ki so kljub številnim pomanjkljivostim znali uspešno pripeljati akcijo do konca.

TATJANA CVIRN

Program samoprispevka dobro uresničujejo

Izvedba programa tretjega samoprispevka v občini Celje poteka po načrtih, so ugotovili na seji predsedstva občinske konference SZDL v Celju.

V triletnem obdobju je bilo zbranih okoli 444 milijonov dinarjev, vsa sredstva pa so bila tudi namensko uporabljena. V takoimenovanem občinskem programu je največja pridobitev prav gotovo vlaganje v vodooskrbni sistem Celja, saj je bilo pridobljenih približno 70 sekundnih litrov nove in zdrave pitne vode, kar so občani Celja lahko občutili zlasti v letošnjem vročem poletju, ko skoraj nikoli ni prišlo do večjih pomanjkanj vode.

Predsedstvo je sprejelo tudi iniciativo za nadomestitev izgradnje vodohrama z novimi črpališči na območju Frankolovega in Stranic, ki bi Celju zagotavljale še 100 dodatnih sekundnih litrov vode.

Dalj časa so v razpravi namenili izgradnji vrtca v Novi vasi, ki se po programu še ni pričela, saj gre za razpravo o spremembah namembnosti objekta. Predsedstvo je menilo, da s pričetkom izgradnje ne gre zavlačevati, upoštevati pa je potrebno predvsem predvidene potrebe, s katerimi bi zadostili povpraševanju, razbremenili šolo Fran Roš in usposobili kuhinjske kapacitete, ki bi služile tudi drugim vzgojnovarstvenim ustanovam.

Za nabavo medicinske opreme za celjsko bolnišnico so ugotovili, da poteka po planu, ki je bil sprejet, poudarili pa so, da je ta oprema namenjena predvsem dopolnjevanju obstoječe neustrezne medicinske opreme in da se samo v določenem delu vključuje v program modernizacije celjske bolnišnice.

Najpomembnejša je zaključena izgradnja vodarne Medlog, izgradnja vodnjaka G v Medlogu in sanacija vodovoda v Kompolah, v teku in predvidoma letos pa bo zaključena tudi izgradnja vodnjaka v Košnici in izgradnja vodnjaka H v Medlogu.

Razprava o uresničevanju programa samoprispevka, ki je zadeval krajevne skupnosti, je izzvenela v večjem delu pohvalno, saj rezultati kažejo, da je večina krajevnih skupnosti zbranim sredstvom samoprispevka dodala velik lastni vložek, marsikje preko dogovorjenega, v nekaterih krajevnih skupnostih pa so krajani z lastnim delom in v denarju ta delež celo podvojili. Tu velja omeniti KS Ljubečna, Vojnik, Šmartno v Rožni dolini. Ob tem pa je predsedstvo ugotovilo tudi to, da v nekaterih KS z izvedbo programa zaostajajo in da je večji del odgovornosti za to pripisati premajhni zavzetosti občanov. Za primer navedimo izgradnjo mrliške vežice v Strmcu.

Predsedstvo je tudi v celoti podprlo predlog družbenega dogovora o vzdrževanju spomenikov ljudske revolucije v celjski občini, opozorilo na nekatere pomanjkljivosti v dosedanjih obeležjih, predvsem pa zahtevalo, da se v okvir tega družbenega dogovora vključijo tudi vse aktivnosti in naloge povezane s še vedno nedokončano akcijo 88 dreves za tovariša Tita.

BR

Drobno gospodarstvo ne more vsega samo

Predlog o organiziranosti samostojnega osebnega dela na zvezni ravni so na nedavnem posvetu, ki je bil v okviru celjskega sejma obrti, podprli vsi predstavniki jugoslovanskega drobnega gospodarstva. Z njim so se strinjali tudi predstavniki Zveznega izvršnega sveta, Gospodarske zbornice Jugoslavije in Zvezne konference Socialistične zveze. Kljub vsestranski podpori pa brez težav gotovo ne bo šlo, saj še marsikje gledajo na drobno gospodarstvo kot na ostanek preteklosti.

Predstavniki jugoslovanskega drobnega gospodarstva so na posvetu ponovno ugotovili, da so organizacijske razlike izredno velike. Tako na primer v Makedoniji še vedno nimajo obrtnih zadrug, kaj šele da bi imeli delegate v vseh pomembnejših republiških organih, kot je to urejeno v Sloveniji. Prav tako niso še nikjer, razen v Sloveniji, rešili problema financiranja. Zato so se na posvetu dogovorili, da bodo reševali problem organiziranosti drobnega gospodarstva v posameznih republikah in avtonomnih pokrajinah hkrati z organiziranjem samostojnega osebnega dela na zvezni ravni.

Doseči želijo, da bi bilo drobno gospodarstvo, kjer je zaposleno približno 500.000 delavcev, zastopano v vseh pomembnejših zveznih organih, predvsem pa v zvezni skupščini in Gospodarski zbornici Jugoslavije. Od organiziranosti na zvezni ravni tudi pričakujejo, da bodo lahko bolje sodelovali pri oblikovanju razvojne politike obrtništva, večjo povezanost z združenim delom, večje vključevanje obrtništva v izvozna prizadevanja, enotnejšo kreditno politiko, ipd.

Pri tem se zavedajo, da brez težav ne bo šlo, da bodo z razvojem drobnega gospodarstva ponovno oživeli kapitalistični proizvodni odnosi. Na posvetu je bilo v zvezi s tem rečeno, da devetdeset odstotkov problemov nastaja v posameznih občinah in republikah, medtem ko se odgovorni zvezni funkcionarji že zavedajo, da razvoj našega gospodarstva ni možen brez razvoja obrti.

Iniciativni odbor, ki je bil ustanovljen lani, bo do konca leta pripravil samoupravni sporazum o organiziranosti samostojnega osebnega dela na zvezni ravni.

V. E.

Živilci so se seznanili s predpisi

Letos junija je bila pri obrtnem združenju Slovenije ustanovljena tudi sekcija živilskih delavcev, ki združuje peke, slaščičarje, izdelovalce brezalkoholnih in alkoholnih pijač ter izdelovalce olj.

Kot je povedal predsednik izvršilnega odbora te sekcije, je bila združitev nujna, saj bodo skupno laže premagovali težave, ki jih tarejo kot proizvajalce končnih izdelkov. Tudi pri njih se namreč pojavlja znani razkorak med cenami repromateriala in energije ter cenami njihovih izdelkov.

Na XVIII. obrtnem sejmu so živilci pripravili posvet, na katerem so člane sekcije seznanili z nekaterimi predpisi na področju pokojninskega in socialnega zavarovanja ter davčne politike.

Poiskali bodo notranje rezerve

Cementninarji, kamnoseki in teracerji že vrsto let izkoriščajo celjski obrtni sejem tudi za medsebojna srečanja. Letos so na posvetu izvršilnega odbora svoje sekcije spregovorili o težavah, ki jih tarejo zaradi vedno slabšega tečaja dinarja, vse dražjih surovin in zmanjšanja števila novogradenj.

Ugotovili pa so, da vse težave ne izvirajo iz naštetih dejavnikov, ampak da še imajo rezerve tudi znotraj svoje proizvodnje. Tako naj bi v bodoče predvsem bolj premišljeno izbirali vrsto svojih izdelkov, pa tudi povečali njihovo kakovost. Nujno pa se bodo morali zavzeti tudi za večjo storilnost. Na posvetu je tekla tudi beseda o izobraževanju mladih kadrov. Navzoči so izpostavili potrebo po učbeniku s strnjenimi strokovnimi napotki, ki naj bi učencem – v večini absolventom srednjih gradbenih šol – pomagal pri opravljanju pripravniškega izpita. Dogovorili pa so se tudi za organizacijo seminarja, ki bo februarja v Portorožu.

Na razstaviščnih prostorih so predstavili kamnoseki, cementninarji in teracerji vrsto izdelkov, s katerimi je mogoče dekorirati notranje in zunanje prostore, kar je na zahodu že zelo cenjeno, pri nas pa se šele počasi uveljavlja.

Uspešne zadruge

Slovenski avtoprevozniki so izredno dobro organizirani. V republiki je 6800 zasebnih avtoprevoznikov, kar 5200 pa je vključenih v specializirane obrtne zadruge. Ti usklajujejo svoje delo v šestih zadrugah in preko njih tudi v Medzadružnem odboru specializiranih avtoprevozniških zadrug Slovenije. To sodelovanje je pomembno predvsem pri navezovanju stikov z združenim delom.

O svoji dejavnosti so spregovorili tudi v okviru letošnjih spremljajočih prireditev obrtnega sejma. Ugotavljali so, da je organiziranost v zadruge najboljši način medsebojnega sodelovanja in sodelovanja z organizacijami združenega dela, kar jim omogoča precej večjo konkurenčnost, kot bi je bili sicer sposobni.

Čeprav so že dobro organizirani, ne nameravajo ostati na tričetrt poti. Svojo organizirano dejavnost nameravajo razširiti na ves slovenski prostor in ob tem tudi povečati svoje zmogljivosti.

Med zasebnimi atoprevozniki dobro deluje tudi sistem obveščanja, kar je prav tako zasluga zadrug in Medzadružnega odbora. Razumljivo je, da so zato s sicer šele leta 1980 ustanovljenimi zadrugami zadovoljni in pravzaprav nimajo večjih težav – niti s plačevanjem prometnega davka.

Obrtniki v zvezni skupščini?

Bojazen pred kapitalističnimi proizvodnimi odnosi

Družbeni sektor drobnega gospodarstva ni prav nič bolj obremenjen kot veliko gospodarstvo, vendar je večji del njegove akumulacije obremenjen z obveznostmi, kar mu onemogoča razvoj. Takšna je ena osnovnih ugotovitev srečanj predstavnikov Splošnega združenja drobnega gospodarstva Slovenije v času sejma obrti.

Iz te ugotovitve in spoznanja, da nizko razvito drobno gospodarstvo samo sebe ni sposobno razvijati, izhajajo tudi predlogi za izboljšanje razmer, v katerih deluje ta del gospodarstva.

Splošno združenje drobnega gospodarstva vidi izhode iz težav v nekaterih začasnih sistemskih razbremenitvah, ki bi jih izenačile z velikim gospodarstvom in z obrtniki. Zmanjšati bo potrebno stroške družbene režije in racionalizirati samoupravno organiziranost. Precej je mogoče narediti tudi znotraj drobnega gospodarstva. Eden izmed prvih korakov mora biti prehod na sodobnejše metode poslovanja, predvsem na večjo uporabo računalništva.

Med predpogoji za hitrejši razmah drobnega gospodarstva je uspešno sodelovanje z velikim in posredno tudi razvoj velikega gospodarstva. Ugotavljajo, da odnos velikih do malih še vedno ni ustrezen, se pa tudi s pomočjo različnih pogovorov in dogovorov, ki jih vodijo gospodarske zbornice, počasi premika. Žal pa je primerov, kakršen je bil v času sejma podpis dogovora lesarjev Splošnega združenja drobnega gospodarstva z delovno organizacijo Lesnina, še premalo.

V Splošnem združenju drobnega gospodarstva se zavedajo tudi nuje pridobivanja novih, sposobnih kadrov. Žal imajo v tem stalne težave. Razmere skušajo reševati s povečevanjem štipendiranja, a jim to ne koristi kaj prida, saj se večina raje zaposli v velikem gospodarstvu ali pa v zasebnem sektorju. Razlog je preprost – nizki osebni dohodki v drobnem gospodarstvu. Vzroke bodo poiskali v primerjavi obremenitev v vseh treh dejavnostih.

MBP

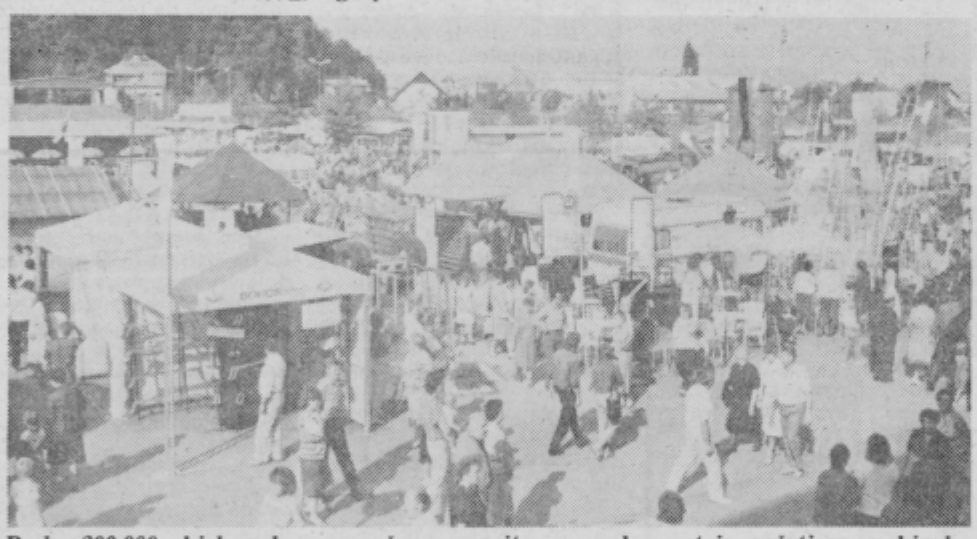

Preko 200.000 obiskovalcev, uspešna usmeritev v poslovnost in načrti za vsebinsko poglabljanje obrtnega sejma, to so glavne značilnosti živahnega sejemskega utripa, ki je minule dni oblikoval podobo Celja. *EDI MASNEC*

Z nagradami do novih programov

Drobno gospodarstvo lahko pomembno prispeva k razvoju gospodarstva kot celote. Ne nazadnje to potrjujejo številni inovativni dosežki, predstavljeni na letošnjem sejmu obrti. Novi programi, novi izdelki brez dvoma pospešujejo nastajanje novih obratovalnic ter bogatijo jugoslovansko tržišče. Da bi spodbudili vključevanje znanja v oblikovanje novih programov, so se v času poslovnih dni na njem dogovorili, da bodo v prihodnje najboljše nagrajevali.

Po določenih pravilih oblikovane predloge bodo ponudili v odkup osebnemu ali združenemu delu, snovatelji zamisli: Splošno združenje drobnega gospodarstva Slovenije, Zveza obrtnih združenj Slovenije in medobčinske gospodarske zbornice pa pričakujejo, da bodo s pomočjo natečajev prišli tudi do programov za srednjo in veliko industrijo. V vsakem primeru pa bo tako dana možnost vsem, da sodelujejo pri razvoju drobnega gospodarstva. Po prvem predlogu bodo na prihodnjem sejmu že prvič podelili nagrade za nove izdelke (prva nagrada bi naj bila 250.000 dinarjev). Predkupne pravice za nenagrajene nove programe bodo imeli tisti, ki bodo podeljevali nagrade oziroma razpisali natečaje.

Lesarji korak naprej

Sodelovanje in povezovanje s trgovino že vrsto let predstavlja eno izmed najpomembnejših usmeritev v dolgoročnem in kratkoročen razvoju drobnega gospodarstva. Tega se očitno še posebej zavedajo v lesarski dejavnosti. Na letošnjem sejmu obrti so predstavniki Lesnine podpisali sporazum o poslovnem sodelovanju z organizacijami združenega dela drobnega gospodarstva lesarske dejavnosti, ki je prvi tovrstni sporazum pri nas.

V Lesnini sodelujejo tudi z obrtniki privatniki. Nameravajo ustanoviti temeljno organizacijo kooperantov za pospeševanje sodelovanja privatnega sektorja obrtnikov. Lesnina svoje kooperante oskrbuje z repromaterialom, zagotavlja jim tržišče, storitve interne banke, pomoč strokovnih služb, tehnologijo in inženiring za organizacijo proizvodnje. Danes ima Lesnina že 100 zasebnih kooperantov, vendar je potreba po njih čedalje večja. Podobno je na posvetu o kooperaciji in povezovanju s trgovino lesarske dejavnosti povedal tudi predstavnik Alplesa, saj se tudi pri njih zavedajo, da sta razvoj drobnega gospodarstva in industrije medsebojno pogojena in da pospešeni razvoj enega pomeni tudi hitrejši napredek drugega.

Sporazum o poslovnem sodelovanju z Lesnino je zato pomemben korak v obojestransko korist. Celovit odnos in poslovna politika med Lesnino in organizacijami združenega dela drobnega gospodarstva bo opredeljen v letnem planu medsebojnega sodelovanja. Letni načrt oziroma letna pogodba medsebojnega sodelovanja je v bistvu izvleček iz skupnega letnega plana. V njem bodo opredelili vse od prodaje izdelkov, skupne proizvodnje za domači in tuji trg, dobave reprodukcijskih materialov in strojne opreme, do obsega in vrste medsebojnih storitev, dinamike in drugih pogojev poslovne politike.

Če se bodo velika pričakovanja vseh, ki sodelujejo v dogovoru, izpolnila, bo to gotovo vzpodbudilo tudi druge, da se bodo bolj pogumno odločali za enako pot.

MBP

POGLED V SVET s kovinotehno

Nemirno življenje ob Nilu

Reka Nil je s 6690 kilometri toka najdaljša afriška reka. Razteza se od Viktorijinega jezera v Ugandi prek Sudana do izteka v morje pri egiptovski Aleksandriji. Od Nila je odvisno življenje ljudi v Egiptu in Sudanu, po svoje pa tudi v Ugandi.

Če odmislimo tokrat Egipt, je letošnje leto prineslo dvem državam ob Nilu velike spremembe in preobrate. Sudan, z malone 2,5 milijona kvadratnih kilometrov največja afriška država, ima novo vodstvo, potem ko so odslovili predsednika Džafarja Nimeirija. Tudi v Ugandi imajo od konca julija naprej novo vlado.

Toda ne eni ne drugi novi vladi se ni posrečilo količkaj utrditi svojega položaja. Stare politične rane, izvirajoče iz zapletenih zgodovinsko pogojenih okoliščin in političnih napak pa zablod, na široko zevajo tako v Sudanu kot v Ugandi.

Nimeiri je s trdo roko vladal Sudanu in njegovim (okoli) dvajsetim milijonom prebivalcev od 1969, ko je prišel na krmilo države z vojaškim udarom. Preživel je več poskusov državnih udarov, ko pa se je letos poleti mudil v ZDA, ga je pobral nov vojaški udar; vodstvo države je prevzel dotedanji obrambni minister, general Dahab.

Kot mnoge bivše kolonije v Afriki, je tudi Sudan umetna tvorba, država številnih raznorodnih ljudstev različnih jezikov in veroizpovedi. Predvsem pa tako rekoč od njega dni zeva prepad

Piše Jože Šircelj

med severom in jugom države. Na severu žive Afričani nilotskega porekla, na jugu bantujski črnci. Na severu molijo Alaha, na jugu so pretežno animisti (pogani), ostali so kristjani.

Sudan je postal neodvisna država 1956. leta, že osem let kasneje pa je izbruhnil upor na jugu. Vojna je trajala vse tja do 1972. leta, ko je jug dobil precejšnjo avtonomijo.

Odtlej pa do zadnjih let Nimeirijeve vlade je bilo na jugu sorazmerno mirno. Nimeiri je trdil, da upornike, ki so spet začeli oboroženi boj, podpihujeta Libija in Etiopija. Zdaj ko Nimeirija ni več, se je upor na jugu na veliko razvnel pod vodstvom polkovnika Johna Garange. Ta poveljuje ljudski armadi za osvoboditev Sudana. Že ime te vojaške formacije kaže, da imajo Garang in njegovi ambicijo dobiti glavno besedo v vsem Sudanu, ne samo na jugu.

Dahabova vlada je v precepu. Dahab je za pogajanja, za mirno rešitev spora. Precej častnikov, ki so pod vplivom tako imenovanih muslimanskih bratov je odločno proti. Zaradi tega je konec minulega tedna prišlo v glavnem mestu Kartumu do krvavih spopadov med pristaši in nasprotniki pogajanj.

Tako je mlada Dahabova vlada v dvojnem precepu med Garangovimi vojaškimi napadi in grožnjami pomembnega dela oficirskega zbora in nekaterih politikov.

Ker je Sudan največja afriška država na eni ključnih strateških točk, je razumljivo diskretno, a zelo živo zanimanje, pa tudi skrivno vmešavanje sosednjih držav ter velesil.

Podobno, če ne še huje je v Ugandi. Potem ko so 27. julija odstranili predsednika republike Miltona Oboteja z vojaškim udarom, se novi vladi pod vodstvom generala Tita Okela nikakor ne posreči normalizirati razmer v državi. Najhujša ovira pri tem je uporniška vojska pod vodstvom Joweri Museveni-ja, ki vojaško nevarno ogroža novo vlado in ki zahteva svoj, menda kar polovičen delež v vladi. Zdaj nadaljujejo pogajanja pod pokroviteljstvom predsednikov Tanzanije in Kenije. Izid je še negotov.

Zadnja možnost za dokončno sanacijo

Slovenija ne more brez Gorenja

»Gorenje je v malem, kar bi moralo postati jugoslovansko gospodarstvo v velikem,« je dejal Franc Šetinc, predsednik republiške konference Socialistične zveze, ko so ga predstavniki tega velenjskega sozda podrobno seznanili z izvajanjem sanacijskega programa, z napori, ki so bili potrebni, da kolektiv iz tekočega poslovanja nima izgub in z razvojnimi načrti.

Franc Šetinc se je tudi zavzel za nadaljnjo pomoč kolektivu, vendar je tako kot Rudi Šepič, član republiškega izvršnega sveta in republiški sekretar za finance poudaril, da moramo pri tem izhajati iz objektivnih možnosti slovenskega gospodarstva. Gre namreč zato, da niso bili izpolnjeni vsi pogoji, ki jih je Gorenje zastavilo s sanacijskim programom. Tako med drugim Jugobanka še vedno bremeni Gorenje za 7 milijonov dolarjev. Ob tem je Herman Rigelnik, predsednik kolektivnega poslovodnega organa sozda Gorenje dejal, da je v tem trenutku še zadnja možnost, da se Gornje dokončno sanira, kajti v nasprotnem primeru bodo tečajne razlike prevelike in napori delavcev Gorenja bodo zaman.

Andrej Kržič, član kolektivnega poslovodnega organa sozda, pa je povedal, da bo sozd ob devetmesečju in ob koncu leta posloval z rdečimi številkami če ne bo izguba iz preteklosti rešena tako, kot je bilo zastavljeno s sanacijskim programom. Pri tem ne gre za majhne denarje, vendar je ob tem pomembnejše, da je razvojna sanacija Gorenja trenutno na majavih nogah. Rudi Šepič je ob tem vodstvo Gorenja seznanil z zadnjim dogovorom z Jugobanko, ki se je prejšnji teden odločila, da bo dokončno reprogramirala 3 in pol milijone dolarjev. O tem dogovoru bo sicer še odločal zbor banke, vendar po vsej verjetnosti odločitve ne bodo spremenili, čeprav so tako slovenske kot jugoslovanske banke zaradi tečajnih razlik v izredno težkem položaju.

Sozd Gorenje je tako lani kot v letošnjih osmih mesecih posloval brez izgube. Manjšo izgubo so letos ustvarili le v delovni organizaciji Petra Drapšina iz Kikinde, kjer pa že pripravljajo organizacijske in kadrovske spremembe. Omeniti še velja, da so delavci Gorenja od 151 milijonov dolarjev izgube iz preteklega poslovanja, nadoknadili kar 110 milijonov dolarjev sami in sicer predvsem z večjim izvozom. Če ob tem vemo, da bo Gorenje letos ustvarilo z izvozom kar 120 milijonov dolarjev, je povsem jasno, da se Slovenija ne more odreči tega velenjskega sozda in mora najti način, da se pokrije izguba sozda iz preteklega poslovanja.

VILI EINSPIELER

Pohištveni industriji se slabo godi

Na Zagrebškem velesejmu priznanja tudi za lesno industrijo s celjskega območja

Kakovost jugoslovanskega pohištva upada. To je osnovna ugotovitev strokovnjakov jugoslovanske pohištvene industrije po vtisih s pravkar minulega jesenskega zagrebškega velesejma. Zato visoke cene nikakor ne opravičujejo tistega, kar kupec dobi. Proizvajalci se vse bolj zadovoljujejo z manj kakovostnimi materiali, slabo sestavo pohištva in še zlasti slabo površinsko obdelavo, ki tudi relativno dobremu izdelku zmanjša kakovost in privlačnost.

Veliko je bilo govora tudi o oblikovanju pohištva. Naši oblikovalci preveč nestrpno iščejo nove oblike, namesto da bi razvijali do popolnosti že uveljavljene in dobre programe.

Strokovnjaki menijo, da je rešitev za našo pohištveno industrijo predvsem v manjših tovarnah s prilagodljivo tehnologijo, ki bi znale ponuditi trgu model pohištva v več različicah. To naprimer poskušajo v Boru Laško z novim programom Alea. Sam program ni povsem nov, temveč so osnovne linije programa Vista, ki pa so v tem primeru dopolnjene tudi s povsem novimi oblikami (lok). Program je v treh osnovnih barvah v kombinaciji z veznimi palicami pa jih kupcu lahko ponudijo v najmanj petnajstih barvnih kombinacijah.

Večina naših tovarn pohištva sodi v srednje velike tovarne (po evropskih merilih). In ravno te so danes (tudi drugod, ne le pri nas) v krizi, ker se zaradi značaja tehnologije najtežje prilagajajo tržišču. Če bi te tehnološke in tudi organizacijske zahteve lahko premagali, potem lahko pričakujemo, da v prihodnosti ne bomo izvažali pohištva pod ceno ampak bomo tudi ob ustrezni kakovosti in z višjo ceno dovolj konkurenčni.

Ne glede na vse to, dejstvo je, da pohištva še ne znamo prodajati. To potrjuje tudi tisto, kar smo videli v razstavnem paviljonu slovenskega pohištvenega giganta Lesnine. Pohištvo njenih proizvodnih tozdov je bilo nametano kot v tretjerazrednem salonu pohištva. Zato pa so tisti, ki so razstavljali v sosednjem paviljonu (med njimi tudi LIK Savinja, ki ima svoj razstavni prostor) to predstavitev opravili mnogo bolje. Gre preprosto za to, da se kupcu predstavi pohištveni program tako, kot če bi bilo to postavljeno v stanovanju in po možnosti še z raznimi dodatki (preprogami, zavesami, priborom) pri čemer pa je tudi tovrstna ponudba pri nas še vedno dokaj skromna.

Večina pohištva, ki smo ga videli v Zagrebu, ne predstavlja bistveno novega in marsikateri program bi brez vse škode lahko pustili doma, ker ne ustreza več današnjemu okusu in le kvari raven, že tako povprečne in rekli bi že kar dolgočasne razstave v paviljonih pohištva. Tudi tisti maloštevilni programi, ki izstopajo iz povprečja, tega vtisa, žal, ne morejo popraviti.

VIOLETA V. EINSPIELER

Na podlagi ocene strokovne žirije, ki jo sestavljajo najvidnejši strokovnjaki jugoslovanske lesno pohištvene industrije – je LIK Savinja iz Celja prejel diplomo Mobil optimum za program 3K, Vista in Soleil. Bor laško pa je presenetil z novim sestavljivim programom pohištva Alea in zanj tudi prejel diplomo, za program Tom pa pohvalo. Priznanja Mobil optimum dodeljuje zagrebški velesejem za pohištvo, ki se je že uveljavilo na trgu ali ki je na najboljši poti, da se uveljavi in seveda ustreza vsem kriterijem po kakovosti izdelka.

Emo uresničuje načrt

Glavna naloga je rešitev devizne nelikvidnosti

Na osnovi poročila o avgustovskem poslovanju in ocene za september, ki so jo pripravili v Emu, je celjski izvršni svet ugotovil, da kolektiv zaenkrat dosega cilje, ki si jih je zastavil s spremenjenim gospodarskim načrtom. V primeru Ema gre trenutno le za kratkoročne ukrepe, ki bodo omogočili kolektivu pozitivno poslovanje ob koncu leta.

Bistvene probleme bo moral kolektiv šele rešiti, če se bo hotel postaviti na lastne noge vsaj v prihodnjih dveh letih. Pri tem gre za že napovedano sanacijo tega 3000 članskega celjskega kolektiva. Sanacijski program bodo v Emu, s pomočjo zunanjih strokovnjakov, izdelali še letos, že zdaj pa je jasno, da bo najtežje rešiti devizno nelikvidnost.

Na to je opozoril tudi predstavnik Ljubljanske banke Splošne banke Celje, ki je med drugim povedal, da ima banka trenutno največ problemov s pridobivanjem odstopnih limitov. Za odkup deviz od občanov je sicer banka namenila tudi predsanacijsko posojilo, ki naj bi ga dobil Emo, vendar še vedno ni gotovo, da bo lahko odkupila milijon 700.000 dolarjev. Banka mora namreč zbrati 100 odstotkov več deviz kot jih potrebuje Emo, ker po zakonu razpolagajo le s 46 odstotki odkupljenih deviz.

Tudi če bo banka lahko odkupila vse potrebne devize, problem še ni rešen, kajti v Emu morajo narediti vse, da bi sami zaslužili potrebne dolarje, kar pomeni, da bodo morali izvoziti bistveno več kot so doslej. Zato je gotovo preuranjeno, da bi položaj v Emu ocenjevali optimistično. Kljub temu je treba zapisati, da to, da v kolektivu dosegajo spremenjeni gospodarski načrt, le nekaj pomeni. Kakorkoli že, v Emu bodo še naprej dnevno spremljali proizvodnjo, s septembrskimi rezultati poslovanja in z oceno za naprej pa morajo seznaniti izvršni svet že v prvih dneh oktobra. V. E.

V Muflonu nova proizvodna dvorana

V okviru krajevnega praznika Radeč so v soboto odprli novo proizvodno dvorano v Muflonu, tozdu tovarne papirja.

Novo zgradbo so pričeli graditi pred kakšnim letom in pol, vanjo so investirali okoli 17 milijonov dinarjev.

Novi prostori pomenijo predvsem boljše pogoje za delo zaposlenih in omogočajo boljšo organizacijo dela. S posodobitvijo tehnologije, s katero bodo pričeli prihodnje leto, pa bodo dani pogoji tudi za uvedbo novih proizvodov in za povečanje proizvodnje.

V pritličju nove proizvodne dvorane so skladišča, laboratoriji in odprema, v nadstropju pa oddelek magnetnih konto kartic, mehanične delavnice in tiskarna.

VVE

ljubljanska banka
Splošna banka Celje

Vejica in dve ničli na čeku veljajo!

Imetniki tekočih računov so zadnje čase »pod pritiskom« različnih tolmačenj, kadar želijo pravilno izpolniti ček in z njim kjerkoli poravnati račun.

Ljubljanska banka je že opozorila vse svoje temeljne banke, da navodilo Službe družbenega knjigovodstva (Urad. list SFRJ, štev. 42/545 z dne 16. 8. 1985) ureja samo **način izpisovanja zneskov na nalogih plačilnega prometa,** ki gredo skozi obračune in promet SDK.

Prav zato Ljubljanska banka, Splošna banka Celje opozarja vse uporabnike družbenih sredstev, da lahko brez zadržkov sprejemajo in vnovčujejo tudi čeke, na katerih je za zneskom napisana vejica in dve ničli (na primer: 1000,00), in da pri oddajanju takšnih čekov v banki ne bodo imeli težav.

Ljubljanska banka, Splošna banka Celje tudi svetuje, da s tem opozorilom vsi uporabniki družbenih sredstev seznanijo zlasti vsa svoja sprejemna oziroma blagajniška mesta.

Torej je sedaj vendarle jasno, da ni nič narobe, četudi na ček po starem napišemo za zneskom z vejico še dve ničli, pa čeprav nas prodajalke in blagajničarke vsepovsod na veliko inštruirajo, da moramo po novem obvezno za zneskom napisati piko in črtico. Skratka: oboje je vsaj pri čeku pravilno (dokler ne bodo natiskani drugačni čekovni obrazci), druga stvar pa seveda je pri nalogih plačilnega prometa »skozi« Službo družbenega knjigovodstva. Tam je treba upoštevati najnovejša navodila.

Nič več na tesnem z energijo

Konusova naložba v energetske objekte se bo obrestovala

V Konusu v Slovenskih Konjicah, kjer so pred tremi leti začeli rekonstruirati energetske objekte (gre za zamenjavo dveh dotrajanih kotlov za proizvodnjo pare), naložbo zaključujejo. Te dni opravljajo še zadnja montažna dela, konec meseca pa bodo začeli s poskusno proizvodnjo.

Tako se bodo z energijo v Konusu trdno postavili na lastne noge, saj je bo dovolj za proizvodni proces in ogrevanje. Stari kotli, ki so nosili letnico 1918 in 1936, so bili dotrajani in njih izkoristek je bil le še 45-odstoten.

Dobavitelj opreme je bil Emo, izvajalec del pa Hidromontaža Maribor. Emo-tovarna kotlov je del opreme uvozil preko znane firme Omnikal. V Konusu so zadovoljni, ker so še tako dobavitelji kot izvajalci držali rokov izgotovitve, čeprav so bili pogoji za delo težki, saj je bilo potrebno montirati novo opremo ob sočasnem obratovanju stare. Naložba je veljala nekaj nad milijardo dinarjev.

Do cenejše energije bodo v Konusu prišli tudi s pomočjo odpadkov. Vsak dan bodo skurili okoli 3 tone odpadkov, obrezlin, ki bi sicer romale na odpad. Vse to bo nadomestilo prav toliko premoga na dan, saj imajo ti odpadki enako kalorično vrednost. Treba pa jih bo prej zmleti, da jih bodo lahko kurili. Najboljšo rešitev iščeta zdaj Emo in Omnikal. Zato bo ta del proizvodnje nekoliko v zamudi, vendar bodo medtem odpadni material mleli provizorično. objekti bodo poskusno obratovali do konca leta, Konus pa si bo s tem posegom v energetiko zagotovil energijo za naslednjih 15 let. Pri tem je pomembno, da bo vsa energija smotrno porabljena, zlasti elektrika, ki bo mnogo cenejša kot iz omrežja.

Novi energetski objekti v Konusu bodo tako kljub visoki naložbi kmalu dali svoje učinke, zlasti zato, ker se bodo v Konusu lahko lotili nekaterih novih tehnologij, za katere je potrebna visoka temperatura. Pomembno je tudi, da v Konusu ne bodo več potrebovali olja, ki so ga skurili 7000 ton na leto. Konjičani bodo tako dihali čistejši zrak. V sklopu rekonstrukcije so strokovnjaki poskrbeli za dobro filtracijo, kar bodo dosegli s kontrolira-nim doziranjem odpadkov in s filtri. Z laškim rudnikom, kjer so stalni odjemalec premoga, pa so sklenili dolgoročni sporazum. Doslej so porabili 6 do 8 tisoč ton premoga na leto, poslej ga bodo precej manj, a namesto 2 ton pare na uro, je bodo zdaj pridobili 37 ton na uro in tako z energijo ne bodo več na tesnem.

MATEJA PODJED

Turbo generator za proizvodnjo električne energije bo zmožen proizvesti 8 milijonov kilovatnih ur letno ali približno toliko, kot je enodnevna proizvodnja jedrske elektrarne. To pa predstavlja za Konus 40 do 50 odstotkov celotne porabe elektrike.

Draga toplota in pomanjkanje premoga

Zelo različne cena ogrevanja stanovanj in zamude pri dobavah premoga so glavne značilnosti pred novo ogrevalno sezono

V celjski občini bo za nekaj več kot tretjino družin za ogrevanje poskrbela Komunala, tozd daljinsko ogrevanje, ki je v ponedeljek na izvršnem svetu dosegel tudi za 15,8 odstotkov višje cene ogrevanja. Gospodinjstva bodo morala za kvadratni meter stanovanjske površine plačati za ogrevanje 142,30 dinarjev, lahko pa računajo še na eno letošnjo podražitev, ker naftarji napovedujejo tudi podražitev kurilnega olja. V tozdu so sicer poskrbeli, da so vse cisterne polne, vendar to zadošča le za približno mesec dni.

Nekoliko dražje je ogrevanje poslovnih prostorov 177,35 dinarjev za kvadratni meter, tisti, ki imajo merilnike toplotne energije pa bodo plačevali 17.022 dinarjev za megavatno uro. Ogrevanja s premogom je skoraj zanemarljivo malo; imajo ga le v Ulici XIV. divizije in dva stolpiča v Ulici 29. novembra. Toda tudi tam so stroški precej narastli. Del Spodnje Hudinje bo letos ogreval LIK Savinja, vendar se to ne bo bistveno poznalo pri ceni, ker bo od tam prišlo bolj malo toplote (5 megavatov) in ker tudi ni bistveno cenejša.

Pač pa se pri ceni pozna stanovalcem na Lipi v Štorah, da dobivajo toploto iz tamkajšnje Železarne in plačujejo le 83,70 dinarjev za kvadratni meter stanovanjske površine.

V laški občini so cene ogrevanja precej različne, ker imajo deset kotlovnic, od tega pa tista v Kolenovem Grabnu ne deluje, ker so stanovalci lani obupali in se odločili, da bo vsak zase poskrbel za ogrevanje. Cene se gibljejo med 100 in 150 dinarji za kvadratni meter. V novih blokih v Debru si kurijo s premogom in plačujejo 100 dinarjev za kvadratni meter, sosedje (Poženelova 1, 3, 5 in 7) pa 150 dinarjev za kvadratni meter. Dokaj ugodno ceno manj kot 100 dinarjev za kvadratni meter – imajo tudi v Radečah v ulici Pot na Brodice 5 in 6.

V šentjurski občini bodo o cenah razpravljali šele te dni. Verjetno računajo, da bodo občani lažje sprejeli (visoke cene takrat, ko jih bo že nekoliko zeblo. Za sedaj je gotovo, da cene ne bodo enotne, ker imajo dva sistema (kotlovnico v centru, od koder ogrevajo 100 stanovanj in vrtec in kotlovnico na Pešnici, kjer ogrevajo 200 stanovanj in vrtec). Na Pešnici so lani zgradili nov toplovod, zato menijo, da tam ne bi smelo biti težav z ogrevanjem, bolj negotovo pa je s kotlovnico v centru, kjer so se dela zavlekla. Stanovalcem obljubljajo, da bo do začetka kurilne sezone (predvidoma 15. oktobra, če bo hladno pa še prej) vse nared, čeprav izvajalec Ingrad še vedno ni odpravil vseh pomanjkljivosti. Na zimo so se pripravili tudi na Planini in v Dramljah, kjer so zamenjali peči, v Slivnici pa način ogrevanja.

Zelo dobro so se na zimo pripravili **Konjičani;** v cisterne so spravili 90 ton kurilnega olja, računajo pa, da ga bodo do konca zime pokurili skupaj približno 200 ton. Največ kurilnic je namreč na ekstra lahko kurilno olje, le nekaj na mazut in samo ena na premog.

Sicer pa je v občini 9 kotlovnic: s sedmimi upravljajo hišni sveti, s centralno v Slovenskih Konjicah Komunalna skupnost, v Zrečah pa se ogrevajo iz kotlovnice na plin v Uniorju. Glede na cene so najbolj zadovoljni v Zrečah, saj plačujejo le 73 dinarjev za kvadratni meter stanovanjske površine, najdražje pa je ogrevanje v Ločah – 154 dinarjev za kvadratni meter. Sicer pa računajo, da se bo med kurilno sezono ogrevanje podražilo še za približno četrtino.

V mozirski občini v stanovanjskih blokih sami skrbijo za ogrevanje, zato stanovanjska skupnost nima natančnega pregleda nad ogrevanjem. Posreduje le, če pride do večjih zapletov. Sicer pa si v občini prizadevajo, da bi se preusmerili na trda goriva, ker je kurilno olje predrago. Tam, kjer še imajo kotlovnice na kurilno olje, se stanovalci bolj navdušujejo za individualno ogrevanje s termoakumulacijskimi pečmi in pečmi na trda goriva. Sicer pa se bodo letošnjo zimo s kurilnim oljem greli le še na Ljubnem in v Lučah. V Mozirju so že prešli na trda goriva, stanovanjska naselja v Nazarjah pa naj bi se priključila na Glinov toplovod, ki sta ga doslej uporabljala le Elkroj in Gozdno gospodarstvo. Glin, ki v kotlovnici kuri lesne odpadke in nekaj mazuta, je doslej za ogrevanje računal 65 dinarjev za kvadratni meter, s priključitvijo stanovanjskih blokov pa naj bi cena poskočila za 20 odstotkov, ker bodo pokurili več mazuta.

Iz kotlovnic se bo to zimo ogrevalo še vedno manj kot tretjina prebivalcev na našem območju. Ostali imajo, vsaj v večini primerov, nekoliko cenejše ogrevanje, zato pa več skrbi, kako priti do kurjave. Tisti, ki že nimajo polnih drvarnic, se te dni verjetno kar precej potijo. Petrol je namreč že pred več kot mesecem dni prenehal dobavljati kurilno olje zasebnikom. Pravijo, da bo vsaj še mesec dni tako, dotlej pa se bo nabralo toliko naročil, da bo potrebno na kurilno olje kar dolgo čakati.

Najceneje bo v Titovem Velenju

Še najcenejša je toplota v **Titovem Velenju.** Vendar cena ni odvisna le od vrste energije, temveč tudi od tega, kako se z njo gospodari, menijo v Vekosovem tozdu Toplotna oskrba, ki skrbi za ogrevanje v velenjski občini.

Sicer pa so na novo kurilno sezono povsem pripravljeni. Opravili so že vse potrebne remonte, v tem tednu pa so končali še z zadnjimi priklopi. Letos so namreč Velenjčani bogatejši kar za nekaj novogradenj in sicer za vročevod v krajevni skupnosti Staro Velenje, za sekundarno toplovodno mrežo na Selah in za novo proizvodno halo Elkroja, ki še ni končana, vendar bo že pozimi usposobljena za obrtniška dela.

Kar zadeva vročevod v Starem Velenju še ni rešen problem toplotnih postaj, ker krajanom primanjkuje denarja. Kljub temu pričakujejo, da bo letos vse končano, do začetka kurilne sezone v Trebušah, za dan republike pa v središču Starega Velenja in v Zagradu. Zadnja gradbena dela na primarnem vodu bodo končana ravno danes.

Cena ogrevanja se je letos podražila kar dvakrat in sicer marca za 35 odstotkov,

septembra pa še za dodatnih 7–8 odstotkov. Trenutno znaša 29,50 din na m^2 za stanovanjske bloke in 40,80 din na m^2 za enodružinske hiše. S to ceno pokriva Vekos le enostavno reprodukcijo, zato morajo stanovalci v blokih odšteti še 3 dinarje, stanovalci v enodružinskih hišah pa 4,10 din za razširjeno reprodukcijo.

V Žalcu imajo dve kotlovnici in tudi dve različni ceni. Tam, kjer se grejejo s kurilnim oljem, plačujejo 100 dinarjev za kvadratni meter stanovanjske površine, tisti, ki dobivajo toploto iz kotlovnice na premog, pa plačujejo 87,20 dinarjev na kvadratni meter stanovanjske površine. Vendar pa na žalski Komunali poudarjajo, da s kotlovnicami samo upravljajo in v tej ceni ni vračunana amortizacija, ampak jo zaračunava vsak odjemalec zase.

V Žalcu se je letos tudi precej izboljšala disciplina pri plačevanju ogrevanja. Prejšnjo zimo so namreč v treh stanovanjskih blokih izklopili ogrevanje, ker je bilo preveč nerednih plačnikov. Takšen ukrep je namreč predviden tudi v samoupravnem sporazumu, ki so ga sklenili z odjemalci. Zadeva je potem prišla pred Ustavno sodišče, ki je menilo, da je tak ukrep popolnoma zakonit. Tako se lahko sedaj v Komunali pohvalijo, da je nerednih plačnikov zelo malo.

V občini **Šmarje pri Jelšah** je pet kotlovnic, iz katerih ogrevajo pa dva in več blokov. Najnižja cena za ogrevanje kvadratnega metra površine je 55 dinarjev, najvišja pa 180 dinarjev, obe ceni pa sta iz krajevne skupnosti Šmarje. V glavnem se cene gibljejo od 10 do 120 dinarjev za kvadratni meter.

Težave s kotlovnico imajo predvsem v Kozjem in v Rogaški Slatini. V Kozjem težijo občani za individualnim ogrevanjem; sami so si nabavili peči in podobno, ker je tako zanje ceneje. Zato kotlovnica v Kozjem letos bržčas sploh ne bo obratovala. V Rogaški Slatini pa del občanov želi, da bi imel še naprej vsak blok svojo kotlovnico. Gre za tri zdraviliške bloke, katerih kotlovnice in peči so dotrajane in bi jih bilo treba zamenjati z eno samo za vse tri bloke. S tem pa se stanovalci ne strinjajo.

Težave s premogom

S premogom pa je pravzaprav še slabše. **V Celju** je potrebno na lignit čakatie no leto, na rjavi premog pa še dlje. Krive so manjše dobave iz Trbovelj in nekoliko tudi iz Titovega Velenja. S tema dvema premogovnikoma so sicer Celjani hoteli skleniti pogodbe o dobavah premoga, vendar so rudarji raje ostali pri obljubah, ki so manj obvezujoče. Manjše so tudi dobave premoga iz bosanskih rudnikov.

Trenutno dobivajo premog tisti, ki so ga naročili lani poleti, novi dobavni rok za lignit pa je 8 do 14 mesecev in 8 do 16 mesecev za rjavi premog (odvisno od vrste). Naročila so omejena tudi količinsko: 3 tone za rjavi premog in 6 ton za lignit.

Te dni naj bi Kovinotehna uvozila 700 ton zelo dragih briketov iz NDR. Glede na ceno nekaj več kot 30.000 dinarjev za tono bo to res za tiste, ki jim bo že tekla voda v grlo.

Laščani so bili doslej navajeni, da so lahko kupovali kakovosten premog iz rudnika v Rečici, vendar so letos tam dosegli načrt izkopa le 64 odstotno. Zato so tudi z dobavami precej zamujali in še v juliju so premog dobivali tisti, ki so ga naročili že lani. Zato se je prejšnji mesec sestal izvršni odbor Konference potrošnikov in sklenil, da lahko vsako gospodinjstvo naroči le do tri tone premoga, naročniki pa se bodo morali odpovedati tudi kakovostnejšemu premogu in naročiti oreh. Ukrepali pa so tudi v obeh trgovskih delovnih organizacijah, ki dobavljata premog (Merxov Potrošnik in Kmetijska zadruga) in pa laški izvršni svet. Tako so uspeli zagotoviti 500 ton premoga iz Trbovelj, še približno toliko pa naj bi ga še dobili. Za približno 1200 ton pa se dogovarjajo z Velenjčani. Če bodo vsi ti dogovori uspešni, bi v občini 85 odstotno zadovoljili povpraševanje po premogu, če pa razgovori ne bodo uspešni, bodo začeli razmišljati o prednostnih listah za premog.

Tudi v **šentjurski občini**, kjer dobavlja premog Kmetijski kombinat, je čakalna doba nekaj mesecev. Tisti, ki so ga šele naročili, ga letos verjetno ne bodo več dobili. Letos so v občini uvedli tudi nekaj novosti pri prodaji premoga in v manjših krajih ukinili prodajo premoga. Menili so, da bo poslovanje lažje, če bodo premog prodajali samo v Šentjurju, poleg tega pa bi bili na boljšem tudi kupci, ker bi lahko premog naročali celo leto in tudi izbirali med vrstami premoga. Vendar pa so se takoj oglasili v manjših krajih, ker so menili, da bi morali v takem primeru predolgo čakati, nazadnje pa sploh ne bi dobili tistega premoga, ki bi ga radi. Posredovati je moral šentjurski izvršni svet, ki je predlagal, da bi v manjših krajih še vedno sprejemali naročila za premog, enotno listo pa bi nato sestavili v Šentjurju. Vključili naj bi tudi tržnega inšpektorja, da ne bi prišlo do nepravilnosti pri naročilih in prodaji.

V žalski občini prodajajo premog v Savinjskem magazinu in Nami v Levcu, tudi tam pa bo trda predla tistim, ki niso pravočasno naročili kurjave. V Savinjskem magazinu pravijo, da ne bodo mogli dobiti premoga niti tisti, ki so ga naročili doslej. Prednost pa so dali občanom, ki so pred dvema letoma podpisali sporazum o sovlaganju v premogovnike. Med temi sedaj dobivajo premog tisti, ki so ga naročili junija, drugi pa čakajo dlje.

Tudi v Nami v Levcu tarnajo, da je letos s premogom velik križ, še posebej z velenjskim. Do konca oktobra sploh ne bodo sprejemali novih naročil. Pač pa imajo tam precej ugodne pogoje za nakup premoga: dajejo 6 in 10-mesečna posojila brez pologa z 20 oziroma 32-odstotnimi obrestmi.

Na premog je potrebno čakati tudi **v velenjski občini,** čeprav imajo premogovnik pred nosom. V Eri so te dni dobavili premog tistim, ki so ga naročili letos poleti, sedanja naročila pa bodo izpolnili do konca leta.

Še najbolje so se pri oskrbi s premogom znašli **v konjiški občini.** Premog dobavljajo preko Smreke Maribor, Kovinotehne in pa tudi direktno iz Trbovelj in Banovičev. Tako so sicer omejili dobave na tri tone, vendar pa je čakalna doba za premog manj kot mesec dni.

V šmarski občini so letos naročili 1895 ton premoga, ki bo predvidoma ves dobavljen. Za nove naročnike pa je seveda vprašanje, če bodo še lahko pravočasno dobili to gorivo.

MODERNIZACIJA BOLNIŠNICE V CELJU 28

Enodnevni zaslužek so od 13. do 19. septembra prispevali:

Občina Celje	
Železniško gospodarstvo Celje	1,714.166,00
Nivo Celje	1,084.200,00
SOZD Merx DO Avto Celje	558.756,00
Steklar Celje	192.718,00
Hmezad CMI TOZD Hladilnica Celje	31.776,00
Cinkarna Celje	5,487.020,00
Intereuropa Koper TOZD Špedicija Koper – poslovalnica Celje	159.128,00
ŽG ŽTOLjubljana TOZD za vleko vlakov Ljubljana – od delavcev v Celju	166.438,00
Fink Štefica Dobrova 40 a, Celje enod. zasluž. obrt. in delavcev	5.381,00
SOZD Merx DO Potrošnik	1,055.459,00
SOZD Merx DO MPI TOZD Pekarna	280.405,00
Godec Uroš, Ljubljanska 16, Celje enodnevni zaslužek	7.275,00
Kumer Milan, Skaletova 2a, Celje obrt.	12.044,00
Kumer Milan, Skaletova 2a, Celje delavci	2.956,00
Kumer Franc, Linhartova 14, Celje obrt.	25.000,00
Kumer Franc, Linhartova 14, Celje delaci	7.860,00
Srednja kov. strojna in metalurška šola Štore	22.500,00
Hotko Hinko in Roman – avtomehanik Vojnik – enod. zasl. obrt. in uslužbenci	2.848,00
Občina Žalec	
SOZD Hmezad DO Minerva, Žalec	199.175,00
Skupna obratovalnica Šelekar, Žalec	8.925,00
MAN-SAME Fišer Boris, Gomilsko	11.252,00
Občina Slovenske Konjice	
Brglez Franc, Kovaška 17, Zreče E. Z.	2.811,00
Občina Laško	
Železniško gospodarstvo Ljubljana TOZD za promet Zidani most	691.324,00
HP Pivovarna Laško	589.054,00
Kmetijska zadruga Laško	199.606,00
Občina Šmarje pri Jelšah	
Mercator Jelša TDO Šmarje	303.354,00
GOKOP Rogaška Slatina	420.406,00
Občina Mozirje	
DO VEZ Mozirje TOZD Komunala in grad.	69.131,00
Vplačano do 19. 9. 1985	**60,720.442,50**
REKAPITULACIJA	
CELJE	36,352.544,00
ŽALEC	12,030.467,50
SLOVENSKE KONJICE	4,330.623,00
LAŠKO	3,047.823,50
ŠMARJE PRI JELŠAH	2,085.553,00
ŠENTJUR	1,842.599,00
MOZIRJE	735.454,50
SEVNICA	100.642,00
VELENJE	47.563,00
DRUGE OBČINE	147.213,00
SKUPAJ	**60,720.442,50**

SKLAD ZA MODERNIZACIJO BOLNIŠNICE CELJE

Žiro račun: 507000-640-100084

Telefoni ob prazniku

V krajevni skupnosti Slivnica so svoj praznik proslavili ob koncu tedna, ko so najprej pripravili kolesarjenje na kronometer, nato pa srečanje krajanov, borcev in mladine.

V nedeljo pa je bila slavnostna seja skupščine krajevne skupnosti in ob tej priložnosti so podelili desetim posameznikom in društvom priznanja krajevne skupnosti in Osvobodilne fronte. V kulturnem programu, ki je sledil, so nastopili pevski zbor in folklorna skupina iz tamkajšnje osnovne šole ter godba na pihala iz Šentjurja.

V krajevni skupnosti je v tem času ena glavnih nalog ureditev telefonskega omrežja. Dela potekajo v dveh fazah, od katerih je prva že končana. Tako so v Gorici že dobili 50 telefonskih priključkov, po 20 pa jih bosta dobili še vaški skupnosti Slivnica in Paridol. Seveda tudi tokrat ni šlo brez prostovoljnega dela krajanov in precejšnjega finančnega deleža, saj so morala gospodinjstva prispevati od 50.000 do 180.000 dinarjev, glede na oddaljenost od primarnega voda. Med večjimi nalogami, ki jih v letošnjem letu še čakajo, pa je prispevek krajevne skupnosti k dokončanju prizidka k osnovni šoli. Pripravljajo tudi ureditev javne razsvetljave in dokončanje mrliške vežice, ves čas pa tudi urejajo vaške ceste. Letos so že modernizirali pol kilometra ceste v vaški skupnosti Bezovje, v načrtih za naslednji samoprispevek pa je takšnih obnovitvenih del še več, poleg urejanja infrastrukture v nerazvitih vaških skupnostih.

TC

Posredovalnica z veliko izbiro – mali oglasi v Novem tedniku

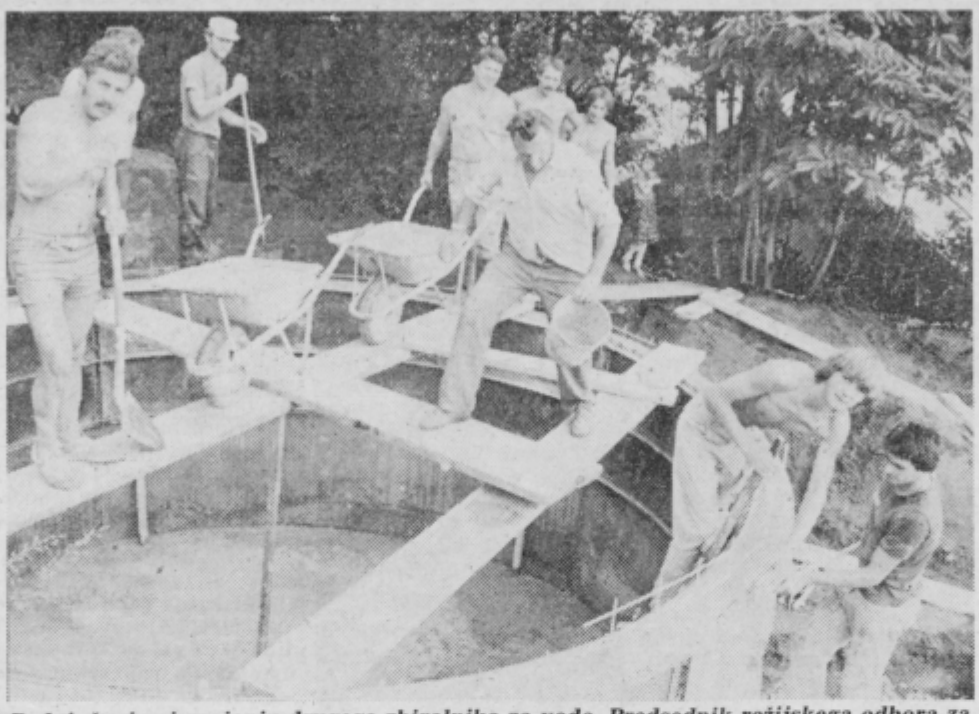

Podvinčani pri urejanju drugega zbiralnika za vodo. Predsednik režijskega odbora za gradnjo vodovoda Jernej Vošnjak (na sliki prvi iz leve) pravi: »Če ne bi tako služno delali ne bi nikoli imeli vodovoda. Tako pa smo že od vsega začetka vedeli, da bomo vodovod najprej imeli, če si ga bomo naredili s kar največ lastnega dela.«

Pridobitve za praznik Polzele

Ob letošnjem krajevnem prazniku Polzele, ki ga praznujejo vsako leto 2. oktobra v spomin na streljanje prvih talcev-Polzelanov leta 1942 v Mariboru, bodo proslavili več delovnih zmag.

Največja pridobitev je mrliška veža, ki so jo že dolgo nujno potrebovali, vendar do gradnje ni prišlo, dokler se niso odločili za krajevni samoprispevek. Sedaj ga plačujejo tretje leto in mrliška vežica je narejena. O tem, kje naj bi bila in kako naj bi izgledala, je bilo precej razprav. Končno pa so se odločili, da bodo novo mrliško vežo zgradili ob kapeli. Arhitektu je delo dobro uspelo, tako da se nov objekt z obstoječim lepo dopolnjuje in tvori estetsko in funkcionalno enoto. Veža bo z zunanjo ureditvijo stala okrog 18 milijonov dinarjev.

Tudi vodovod, ki ga bodo v Podvinu v času praznovanja predali namenu, je velikega pomena. Zgradili so ga predvsem s samoprispevkom in udarniškim delom v zgornjem delu Podvina. Skopali so več km jarkov, skopali in zabetonirali dva rezervoarja, kmetje so odstopili zemljišče brez odškodnine, skratka Podvinčani so vzeli stvar v svoje roke in tako rešili problem oskrbe s pitno vodo za celo vas. Poleg tega bodo odprli lekarno in nove prostore društva upokojencev, ki so tudi veliko sami delali. Pohvaliti je treba tudi gasilce, ki so v letu dni zgradili nov gasilski dom od temeljev do strehe, v kraju pa prenavljajo tudi zdravstveni dom.

V času praznovanja krajevnega praznika od 29. septembra do 6. oktobra, ko bo slavnostna seja skupščine in DPO se bodo zvrstile številne športne in kulturne prireditve.

TONE TAVČAR

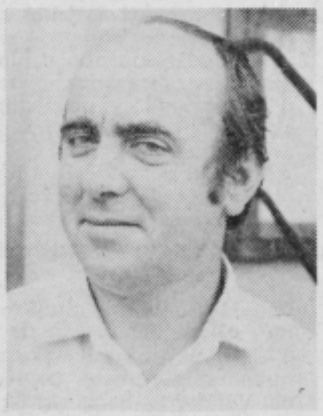

Drago Lubej, predsednik sveta KS Polzela: »Da nam je uspelo vse to urediti, gre priznanje tudi organizacijam združenega dela v kraju. V času praznovanja bodo s Polzelani tudi njihovi pobratini iz Perunovca. V treh dneh bivanja med nami si bodo ogledali nekatere prireditve, obe tovarni in druge znamenitosti bližnje okolice, obiskali pa bodo tudi Logarsko dolino.«

Spominsko obeležje za praznik

V Gorenju nad Zrečami, na Likuževi hiši, bodo borci konjiške občine v nedeljo dopoldne odkrili spominsko obeležje in tako počastili 12. oktober, praznik konjiške občine.

Pri hiši, v kateri je bila v letih 1943–44 pomembna partizanska postojanka, bo slavnostni govornik partizanski komisar Franc Komel, kulturni program pa bodo pripravili pionirji osnovne šole Boris Vinter iz Zreč.

MP

Ceste in vodovodi

Na Vranskem se pripravljajo na krajevni samoprispevek

Ob letošnjem praznovanju krajevnega praznika na Vranskem so namenu predali več novih pridobitev. Tako so v nedeljo odprli asfaltirano cesto Ločica–Zahomce, pred tem pa dva kilometra dolgo cesto Vologa–Lipe. V Podgorici so asfaltirali cesto ter obnovili vodovod. Nad Podgradom so zgradili vodovod za šest stanovanjskih hiš, nadaljujejo pa z izgradnjo druge faze vodovoda v Zgornjih in Spodnjih Limovcih.

Po površini je krajevna skupnost Vransko največja v žalski občini, zajema pa velik del hribovskega sveta, zato je tudi precej nalog, zlasti na komunalnem področju. Eden izmed največjih problemov je na področju telefonije. Na Vranskem se zavedajo, da bo treba nameniti precej denarja, če bodo hoteli uresničiti še vrsto najosnovnejših stvari s komunalnega področja, zato se pripravljajo na uvedbo krajevnega samoprispevka. Z zbranim denarjem nameravajo zgraditi novo vpadnico v trg, avtobusno postajališče, obnoviti želijo vodovod ter kanalizacijo. V Čepljah bodo zgradili mlekarno in avtobusno postajališče ter asfaltirali ceste v Zaplanino, Tevše, Brode–Grič–Tržca, odcep Pirnat–Male Prapreče ter ceste v Ravne in Zahomce. V Praprečah bi si radi uredili mlekarno ter večnamenski dom, v Tešovi načrtujejo obnovo orodjarne, v Ločici obnovo gasilskega doma in še bi lahko naštevali.

V kraju se dobro zavedajo, da zbrana sredstva s samoprispevkom ne bodo zadostovala za uresničitev vseh nalog, prepričani pa so, da bodo, tako kot doslej, krajani sredstva še oplemenitili s prostovoljnim delom, materialom in drugimi akcijami.

JANEZ VEDENIK

Gasilci v Škofji vasi

Gasilsko društvo v Škofji vasi pri Celju, ki letos slavi 80 letnico obstoja (proslavo so imeli pred dobrim mesecem), bo v soboto, 28. septembra pripravilo že 9. tradicionalno tekmovanje za pokal Škofje vasi. Tekmovanje se bo začelo ob 11. dopoldne ter predvidoma končalo ob petih popoldne, ko bodo najboljšim ekipam podelili pokale in ostala priznanja. Gre za kvalitetno tekmovanje, saj se vedno zberejo najboljše slovenske gasilske desetine, katerim se bosta letos pridružili še gasilski enoti iz pobratenega društva Varaždin in kot gostje iz Kaštel Sučarca pri Splitu.

TV

Kdaj telefoni na zreško Pohorje?

V krajevni skupnosti Zreče se veliko ubadajo z akcijo napeljave telefonov po oddaljenih vaseh na Pohorju. Zastavili so jo že pred tremi leti, ko je prvih 180 naročnikov že plačalo prispevek krajevni skupnosti Zreče v višini 45.000 dinarjev. (Krajevna skupnost namreč vodi akcijo za Gorenje, Skomarje in Resnik ter Zreče).

Krajani še do danes nimajo telefonov in tudi nič ne kaže, da bi jih dobili. Drogove so postavili že lani, primarni vod je PTT potegnil spomladi, a je delo kmalu zastalo. Krajevna skupnost je PTT nakazala denar, kot je to predvidela pogodba. Več kot 10 milijonov din je krajevna skupnost nakazala še dodatno, ker so se medtem stroški povečali. Pri PTT so obljubili, da bodo letos napeljali telefone: v Gorenje 69 (zdaj ima telefon samo župnišče), 21 v Skomarje, kjer tudi ni nobenega telefona, 18 na Resnik, kjer so tudi odtrgani od sveta in 50 v krajevno skupnost Zreče. Krajani menijo, da kabli najbrž niso problem, ampak so vse bolj le izgovor in se bojijo, da bo Pohorje spet pokril sneg, preden bo v kakšni vasi zacingljal telefon.

MATEJA PODJED

OBRAZI

Aleš Šega

Pri svojih 24 letih ima za sabo precej razgibano življenje. Nemirnega duha, vedno v iskanju načesa novega in zanimivega, je potoval po svetu, opravljal različna dela in spoznaval življenje. Bil je vse: od delavca v proizvodnji do smučarskega učitelja in programerja na računalniku, vmes pa je brenkal na kitaro in poskušal slikati. V klubih na Zahodu je spoznaval, kaj počnejo mladi v prostem času, kakšne zabave si želijo v drugih državah. Vedel je tudi, kako je deloval pred leti nekdanji mladinski klub v Celju, saj pravi, da je bil v njem »kuhan in pečen«. Ob vsem tem mu ni bilo težko sestaviti programa novega Centra. Pa še cel kup ljudi pozna, ki bi lahko v programu sodelovali. Aleš Šega je zato prepričan, da mu bo uspelo, da bo Center začel dobro delati. Seveda pa takšno delo ni enostavno. Nenehno iskanje ljudi, dogovarjanje, usklajevanje, vodenje finančne plati poslovanja, ob večerih, ko je Center odprt, pa biti tam do poznih ur, da stvari potekajo brez zapletov.

Ko so na občinski konferenci mladine v Celju iskali vodjo prenovljenga Centra za klubsko dejavnost, so kandidate izbirali tudi po tem, kako so si zamišljali delo Centra. Aleš Šega je sestavil več kot 20 strani obsežen program, v katerem je navedel vse, kar bi lahko pripravil in opisal tudi organizacijo prireditev. Očitno je vse to nagnilo tehtnico na njegovo stran.

V tem kratkem času delovanja Centra že ima nekaj grenkih izkušenj in na trenutke celo podvomi, da bo sam zmogel premagati vse težave. V Center namreč ne zahajajo samo taki, ki bi želeli v miru slediti dogajanju v dvorani in zraven popiti kakšen kozarec piva. Pridejo tisti, ki ne vedo, kaj bi počeli sami s seboj, pa nato ugotovijo, da je v Centru prijetno vzdušje, ki ga vsekakor morajo malo zmotiti. Zato si v teh dneh razbija glavo, kako takšne mlade odvrniti od tega, da bi v Center zahajali, saj jih program očitno ne zanima.

Aleš si je torej naložil težko nalogo-razbiti mrtvilo v Celju in mladim nuditi vsak dan nekaj novega in zanimivega.Pa ne samo zaradi njega, ki mu to delo pomeni nekakšno preizkušnjo samega sebe, ampak zaradi vseh mladih Celja držimo pesti, da mu bo uspelo.

TATJANA CVIRN

Novi prostori matične knjižnice Žalec

V okviru taborskih kulturnih prireditev so v novem kulturnem domu v Žalcu med tednom odprli prostore občinske matične knjižnice. Zbranim je spregovorila ob otvoritvi ravnateljica knjižnice Ana Lesjak in poudarila, da so doslej delali v nemogočih pogojih in bodo pravzaprav šele sedaj lahko izpolnili vse, kar bralci in drugi uporabniki knjižnice od nje pričakujejo.

Knjižnica ima zaenkrat 30 tisoč knjižnih enot, na 500 kvadratnih metrih pa so na sodoben način razdeljene knjižne enote. V novi knjižnici je tudi čitalnica, kjer lahko bralci v miru uživajo v branju. V imenu republiškega komiteja za kulturo je govoril Jože Humer, ki je med drugim povedal, da je bil ta objekt v žalski občini nujno potreben, sedaj pa je gotovo med najlepšimi daleč na okrog.

Občinska matična knjižnica ima skupaj okrog 7 tisoč bralcev, sedem krajevnih knjižnic in 9 izposojevališč, ki imajo skupaj 15 tisoč knjižnih enot. Knjižnica je bila zgrajena s samoprispevkom občanov žalske občine.

T. TAVČAR

V Dobju ne bo osemletke

Načrti predvidevajo samo novo štiriletno šolo

Želja krajanov Dobja in okolice, da bi dobili novo šolo, je že stara. Na tihem ves čas razmišljajo o osemletki, saj imajo sedaj v kraju samo štiri razrede osnovne šole. Ko pa so pred časom sprejeli ureditveni načrt kraja, ki predvideva nekaj novih individualnih gradenj, so občinski skupščini predlagali, da bi v naslednjih letih zgradili osemletno šolo. Računajo namreč, da se bo povečalo število otrok, hkrati pa bi lahko v Dobje hodili tudi tisti otroci s Kalobja, ki imajo sedaj v šolo na Planino.

Vendar pa v občini za takšno naložbo ni denarja. V osnutku plana za naslednje petletno obdobje so predvideli, da bi v Dobju zgradili novo štiriletno šolo, o osemletki pa zaenkrat ni govora. Ko so prošnjo krajevne skupnosti obravnavali na izvršnem svetu, so bili enakega mnenja, saj po dosedanjih gibanjih prebivalstva ne kaže, da bi bila osemletna šola v Dobju potrebna. Ob tem pa so predstavniki krajevne skupnosti povedali, da sploh ni presenetljivo, da število otrok ne narašča, saj mlade družine nimajo možnosti, da bi v Dobju dobile družbeno stanovanje.

Ko so razpravljali o vprašanju nove šole, so spet načeli staro temo neurejenosti šolskih okolišev, kar povzroča, da so šole preveč ali premalo zapolnjene. Pred leti so ta problem že hoteli rešiti, ko pa so na razprave povabili starše, ni bilo iz vsega skupaj nič. Ti se namreč s prerazporeditvijo niso strinjali, saj mnogi še vedno menijo, da so nekatere šole boljše od drugih. Zato čaka šolnike v šentjurski občini v naslednjih mesecih pomembna naloga razrešiti vprašanje šolskih okolišev, tako da bo najlažje organizirati pouk, prevoze in interesne dejavnosti, pri katerih so sedaj otroci prikrajšani, saj jih po pouku že čaka šolski avtobus. Nalogo bo opravil Vzgojno-izobraževalni zavod Šentjur, ki bo tudi ugotovil število otrok v zadnjih letih v šolah v občini, s čimer bo lahko bolj zanesljivo utemeljil, ali je gradnja osemletke v Dobju res nepotrebna.

TATJANA CVIRN

Občinsko tekmovanje v prvi pomoči v Šoštanju

V Šoštanju je bilo v nedeljo občinsko tekmovanje ekip prve pomoči iz krajevnih skupnosti, delovnih organizacij in združenih odredov civilne zaščite. Tekmovanje sta organizirala Občinski odbor Rdečega križa in Občinski štab civilne zaščite iz Titovega Velenja.

Na tekmovanju je nastopilo 33 ekip, od tega 19 iz krajevnih skupnosti, 11 iz delovnih organizacij in 3 iz združenih odredov civilne zaščite. Prvo mesto je zasedla ekipa velenjskega rudnika lignita, ki se bo tako udeležila tudi republiškega tekmovanja. Druga je bila ekipa iz Gorenjeve tovarne Gospodinjski aparati, tretja pa ekipa šoštanjske termoelektrarne. Vsi udeleženci so prejeli spominske značke, diplome in priznanja za sodelovanje na že 14. tekmovanju ekip prve pomoči v velenjski občini. Stane Žula, predsednik Občinskega odbora Rdečega križa, je ob tem povedal, da so bile ekipe letos mnogo bolj usposobljene in pripravljene kot prejšnja leta.

V. KOJC

Krajevni praznik Dolgega polja

Krajevna skupnost Dolgo polje v Celju je v minulem tednu petič praznovala svoj krajevni praznik. Praznujejo ga ob obletnici izgnanstva »ukradenih otrok«. Ob tej priložnosti so tudi izdali poročevalec Ukradeni otroci, kjer so objavljeni pretresljivi spomini enega od udeležencev ter tudi pisanja otrok na to temo.

Stike z ukradenimi otroki, ki jih veže podobna usoda, imajo še z udeleženci v inozemstvu. Te stike močno poglabljajo.

V okviru tega krajevnega praznika so bila v delovnih organizacijah, ki so locirane v KS Dolgo polje ter v srednjih in osnovnih šolah različna in množična športna tekmovanja v več disciplinah. Ob zaključku so podelili zmagovalcem prehodne pokale, diplome in plakete.

Tudi sodelovanje z delovnimi organizacijami v KS je zgledno. Sestali so se v Zlatarni in izmenjali mnenja o krajevni samoupravi ter na ta način še utrdili medsebojno sodelovanje. Konkretno – KS je skupaj z DO v tej krajevni skupnosti modernizirala Jenkovo ulico.

V krajevno praznovanje so se vključili tudi upokojenci. Njihova članica Anica Žurman je v Pionirskem domu v Celju pripravila razstavo svojih ročnih del. Pisana paleta je privabila marsikaterega obiskovalca.

Praznovanje se je zaključilo s slavnostno sejo. Kulturni program so pripravili dijaki srednje pedagoške šole pod vodstvom prof. Irene Benedičič, podelili pa so tudi priznanja KS Dolgo polje. Prejeli so jih: društvo upokojencev Dolgo polje, Metka Celje, Aurea Celje, Jože Bevc in Irena Benedičič.

Z. S.

V Jurkloštru nov gasilski dom

Končno so tudi v krajevni skupnosti Jurklošter dobili svoj gasilski dom v prenovljenih prostorih bivšega krajevnega urada. Ta se je namreč že lani preselil v prostore v novi večnamenski stanovanjski zgradbi.

Za gradnjo doma je skupnost za požarno varnost prispevala milijon dinarjev, nekaj tudi občinska gasilska zveza, z materiali pa so priskočile na pomoč tudi delovne organizacije. Vsa gradbena dela so opravili krajani sami s prostovoljnim delom. Zaenkrat imajo jurkloštersk gasilci le eno črpalko in oblačila za gasilsko desetino. Gasilski avto naj bi nabavili v prihodnjem srednjeročnem obdobju. Dom bodo odprli v nedeljo ob 11. uri, ko bo tudi priložnostna proslava z nastopom laške godbe na pihala in učencev osnovne šole.

VVE

Ponosni so na Delavski dom

V Nazarjah zdaj tudi Delavska univerza

Prebivalci Nazarij, pa tudi drugih krajev mozirske občine, so upravičeno ponosni na Delavski dom v Nazarjah, ki je postal kulturno središče občine in zelo primeren kraj za prirejanje prireditev, proslav, srečanj in razgovorov.

Pozorni obikovalci Nazarij pa lahko opazijo, da ob Delavskem domu raste prizidek, v katerem bo svoje prostore našla Delavska univerza Mozirje, prostore za garderobo pa bo dobila tudi KS Nazarje. Prizidek je dograjen do tretje faze, kar pomeni, da je pokrit s streho.

Delavska univerza doživlja v zadnjih letih živahen razvoj. Velik problem pri njihovem delovanju pa je raztresenost poslovnih prostorov. Tiskarna gostuje v prostorih Kulturnega doma Mozirje, uprava v prostorih gasilskega doma Mozirje, glasbena šola pa zaenkrat uporablja prostore Delavskega doma v Nazarjah.

Na Delavski univerzi so zelo hvaležni KS Nazarje, ker jim je dovolila zgraditi prizidek pri Delavskem domu, ravno tako pa delovnim organizacijam mozirske občine, ki jim krepko pomagajo pri izgradnji, saj sredstva samoprispevka, iz katerih bi se moral objekt financirati, še zdaleč ne zadoščajo.

Po načrtu bi dela morali končati še letos, da bi lahko opravili preselitev tiskarne.

RAJKO PINTAR

Pri razvoju osnovne šole nič novega

Delitev programa osnovnih šol na zagotovljenega in dodatnega povzroča, da je uresničevanje slednjega odvisno predvsem od občinske politike oziroma od tega, koliko denarja se steče v občinsko izobraževalno skupnost, ki v glavnem zagotavlja sredstva za dodatni program. Zato tudi vse večje razlike med standardom in obsegom programa v slovenskih osnovnih šolah.

Srednjeročni načrti republiške izobraževalne skupnosti ne prinašajo nič novega na tem področju. Gre za nadaljevanje že uveljavljenega sistema, ki pomeni tudi, da bo šola v svojem razvoju obstala na mestu.

Na kolegiju ravnateljev celjskih osnovnih šol, kjer so obravnavali tudi republiška srednjeročna gradiva, so imeli več pripomb na tak sistem. Zaskrbljujoče je to, da je zagotovljeni program osnovnih šol že skrčen v primerjavi s preteklimi srednjeročnimi obdobji in se tudi krči v primerjavi s programom ostalih družbenih dejavnosti. Otroško varstvo, socialno skrbstvo in zdravstvo naprimer imajo v načrtu za prihodnje obdobje večji obseg zagotovljenih dejavnosti. V sistemu srednjih šol pa je ves program zagotovljen in enak za vse srednje šole v Sloveniji in zato tudi odvisen od financiranja z republiške ravni. Financiranje dodatnega programa na osnovnih šolah, ki se pa, mimogrede povedano, nenehno širi in dodatno obremenjuje učitelje, pa je odvisno od gospodarske moči občine in prispevnih stopenj, ki jih posamezna občina ima za zagotavljanje sredstev izobraževalnim skupnostim. Nekaj dodatnega programa naj bi se uresničevalo tudi preko sistema svobodne menjave dela, kar se pa navadno zreducira na prosjačenje šol, da jim delovne organizacije, krajevne skupnosti ali kdo drug omogoči izvajanje kakšne dejavnosti iz dodatnega programa.

Tako se dogaja, da naprimer v dodatni program na osnovnih šolah sodi tudi knjižničarstvo, delo strokovnih svetovalnih služb, priprava šolske malice in podobno, kar pa je na srednjih šolah uvrščeno v obvezni program in tudi vključeno v sistem financiranja s strani republiške izobraževalne skupnosti. V Celju so se ravnatelji dogovorili, da bo potrebno omenjene dejavnosti vendarle vnesti v zagotovljeni program v prihodnjem srednjeročnem obdobju.

Delitev programa osnovnih šol in nenehno krčenje zagotovljenega programa pa bo v bodoče še večalo razlike med osnovnimi šolami v Sloveniji in se zato lahko upravičeno vprašamo, mar ni s tem ogrožena ustavna pravica otrok do izenačenih možnosti za učenje in razvoj?

VIOLETA V. EINSPIELER

Najbolj urejena šola

Na osnovni šoli Vlado Bagat v Braslovčah bodo jutri praznovali dan pionirjev. Praznovanje se bi pričelo popoldan ob 15. uri s pionirsko konferenco. Ob 16. uri bodo odprli vrata za starše in krajane ter jim predstavili številne dejavnosti, ki jih gojijo na šoli. Med drugim bodo prikazali tudi sodelovanje šole z združenim delom in rezultate tega sodelovanja.

Ob 17. uri pa se bo začela slovesnost, na kateri bodo podelili priznanja celjske Turistične zveze najlepše urejenim šolam na celjskem območju. Med sedmimi šolami, ki bodo prejele to priznanje, so ocenjevalci za najlepše urejeno šolo izbrali prav šolo v Braslovčah.

N. K.

Odprti dan v Pivovarni Laško

Ob 160 letnici Pivvarne Laško so se delavci Pivovarne odločili za zanimivo obliko počastitve tega častitljivega jubileja.

Podoben Odprti dan so organizirali že pred desetimi leti, ob 150 letnici Pivovarne in ker se je izkazalo to kot uspešna oblika sodelovanja med Laščani in Pivovarno, so se odločili, da letos to ponovijo.

Tako bo v soboto, 28. septembra Pivovarna ob osmih zjutraj na stežaj odprla vrata otrokom delavcev, ki so zaposleni v Pivovarni. Ob ogledu tovarne jih bodo na zanimiv način seznanili s prostori in načinom dela njihovih staršev. Okoli pol desete ure pa bo tovarna na voljo za ogled Laščanom. Seznanili se bodo lahko z novostmi v proizvodnem procesu, s prostori, v katerih se proizvaja laško pivo, na voljo pa jim bo tudi ogled razstave, ki so jo pripravili ob 160 letnici Pivovarne. Odprti dan bo trajal vse do 13. ure, ko bo Pivovarna zopet zaprla vrata za obiskovalce.

NATAŠA GERKEŠ

Praznik na obeh straneh Sotle

Tovarna Straža v Humu na Sotli ob 125 letnici obstoja

Da je reka Sotla nekakšen simbol sožitja med dvema narodoma, je misel, ki so jo na petkovem praznovanju v Humu na Sotli velikokrat izrekli. Tamkajšnja »Straža«, tovarna stekla in plastičnih proizvodov, je namreč ta dan praznovala 125-letnico obstoja. Temu jubileju se je pridružilo še praznovanje 60-letnice delovanja domačega gasilskega društva, godba na pihala pa je obeležila pol stoletja svojega obstoja.

Praznovanja jubilejev v Humu na Sotli so se v velikem številu udeležili tako Slovenci kot Hrvatje, katerih življenje se na tem delu meje dveh republik neprestano prepleta in bogati s številnimi oblikami sožitja, ustvarjanja, in dela.

Osrednje proslave jubilejev se je, poleg mnogih republiških najvišjih funkcionarjev Hrvaške, udeležil tudi **Mika Špiljak.** Za kulturni program proslave pa velja ocena, da je bil le-ta na najvišjem umetniškem nivoju.

Poleg predstavnikov družbenopolitičnega življenja Rogatca in sosednjih krajev ter občine Šmarje pri Jelšah so se praznovanja udeležili številni poslovni prijatelji, sodelavci iz domovine in tujine.

Po osrednji proslavi 125-letnice tovarne »Straža« in ostalih jubilejev so si gostje ogledali proizvodne prostore z novimi, najsodobnejšimi stroji in tehnologijo.

»Straža«, ena največjih proizvajalk embalažnega stekla in plastičnih proizvodov v Jugoslaviji, bo letos ustvarila 13 in pol milijarde dinarjev celotnega prihodka, od tega dohodka v višini 2,7 milijarde dinarjev. Izvozila bo za 8 milijonov ameriških dolarjev blaga, kar je 20 odstotkov ustvarjenega celotnega prihodka. Tovarna Straža v Humu na Sotli ustvarja tudi 60 odstotkov skupnega družbenega proizvoda v občini Pregrada.

MARJELA AGREŽ

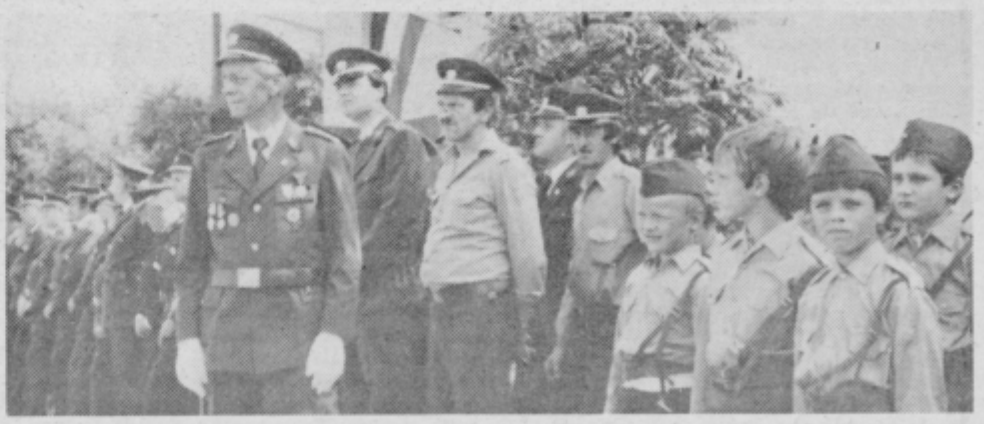

Gasilsko slavje v Bočni

Minulo nedeljo bodo v prijetnem spominu ohranili krajani Bočne v Zadrečki dolini, saj so na popoldanski slavnosti v obnovljeni gasilski dom lahko zapeljali novo orodno gasilsko vozilo. Čeprav so vozila nabolj veseli gasilci,pa je vsaj v Bočni tako, da z gasilstvom živi večina krajanov, saj so za novo vozilo, prej pa za obnovo gasilskega doma, zbrali veliko prostovoljnih prispevkov. Kmetje so za gasilce dali nekaj lesa, svoja deleža pa sta prispevala še mozirski očinski SIS za požarno varnost in krajevna skupnost Bočna. Ob slavnostnem sprejemu novega orodnega vozila je krajevna organizacija upokojencev v Bočni razvila še svoj prapor, v priložnostnem kulturnem programu pa so sodelovali učenci šole v Šmartnem ob Dreti in bočki moški pevski zbor.

UM

S poezijo in fantazijo nad življenjske tegobe

Christopher Fry: Gospa ne bo zgorela, predstava celjskega gledališča

Celjska gledališka sezona se je začela s prijetnim dogodkom, poetično komedijo angleškega avtorja Christopherja Fryja Gospa ne bo zgorela. Igra je po desetletjih spet primorala na slovenski oder (igrali so jo že v Mestnem gledališču ljubljanskem) in bila tako preskušena za drugo občinstvo in drugačen čas.

Čar te igre, ki izrazito deluje z bogastvom in bliščem pesniškega jezika, je še dodatno v tem, da obravnava večne teme in probleme človeške usode (ljubezen, smrt, oblast, nestrpnost ipd.) ne kruto zares, ampak omiljeno, šegavo, smehljaje. Vse v znamenju Fryjevega stavka: Smeh je najvišje znamenje genija v stvarstvu. O avtorjevem pravem uživaštvu v besednem ustvarjanju pa priča drugi znameniti stavek te igre: Kako čudovita stvar je metafora! Fry se poigrava z miti (arhetipi) in z literarnimi izročili, saj je tu prisoten neogibni »bratski spor«, pa tudi reminiscence iz Hamleta so mestoma očitne. Dogajanje igre je postavljeno v širše pojmovani angleški srednji vek, lahko pa jo postavimo tudi v shakespearski čas, ki je, kot je znano in nemalokrat povedano, čas za vse čase . . . Odpuščeni vojak Mendip je ravno toliko hamletski dvomljivec kot razočaranec in obupanec naših časov. S težavo vzljubi, a življenje se mu kljub odkritju ljubezni studi. Jennet Jourdemayne pa je samosvoja ženska, ki bi jo že zaradi izstopajoče posebnosti vsak čas (ne le tu v igri) proglasili za čarovnico. Kot alkimistova hči je sumljiva v srednjem veku, kot sorodnica idejno-politično neprimerne osebe bi bila ogrožena danes.

Zanimivi dramski vozel igre je še posebej v tem, ker si želi Mendip smrti (a oblast mu je ne nudi), Jennet pa življenje, a ji sodnik grozi z grmado. V življenju se pač ne dogaja po naših željah. Slednjič sta v odprtem koncu vržena v svet z bremenom sebe in v iskanje doma, čeprav ne vesta, kje naj bi bil. V igri je profiliranih še vec pestrih oseb, ki predstavljajo paleto človeških značilnosti in različnosti. Učinkovitost Fryjeve pesniške besede je zagotovil v slovenščini in s svojim odličnim prevodom pesnik Jože Udovič.

Okrog režiserja Dušana Mlakarja se je zbrala vrsta pomembnih sodelavcev: kot dramaturg Andrej Hieng, večstransko uporabno stebriščno sceno je pripravila Meta Hočevarjeva, okusna, igri se prilegajoča kostumografija pa je delo Alenke Bartlove. Režiser je izpeljal igro v primernem ritmu in z dvojnim poudarkom: na eni strani je izstopal burkaški (zunanji) element, na drugi pa je bila izrabljena in poudarjena lepota Fryjeve pesniške besede. Zelo enakovredno se je uveljavil celotni nastopajoči ansambel.

V vlogi »čarovnice« Jennet Jourdemayne je imela priložnost dinamično razmahniti svojo teatralno širino in globino Anica Kumrova, prav nasproten tip ženske: milo in nežno Alizon je sugestivno odigrala Jagoda Tovirac, Nada Božičeva pa se je suvereno predstavila v vlogi veljavne gospe Margarete. Glavno moško vlogo odpuščenega, življenja sitega vojaka Mendipa je upodobil Peter Boštjančič s primerno dozo negotovosti, izgubljenosti, pa vendar možate prisotnosti. Stalno se prepirajoča in tekmujoča brata pa sta bila Iztok Valič kot Nicholas (s poudarjenim, malce patetiziranim glumaštvom) in Zvone Agrež, ki si je svojega Humphreya omislil kot živahnega obešenjaka. Miro Podjed kot župan Tyson je lahko ponovno izrabil svoj komediografski talent tako mimično kot glasovno, drugega oblastnika sodnika Tappercooma pa je vihravo-burno odigral Janez Bermež. V ostalih vlogah so se uveljavili še D. Kastelic kot naivno prijazni pisar in srečni Alizonin izbranec, Igor Sancin kot sanjavi kaplan in Jože Pristov kot razgrajaški pijanec Matthew Skipps.

Fryjeva blesteča komedija je v celjski izvedbi potrdila svojo vrednost in upati je, da ji ne bo manjkalo naklonjenega občinstva.

ANDRIJAN LAH

Likovni salon v Vojniku

V adaptiranem delu kulturnega doma v Vojniku so v soboto odprli likovni salon, ki je velika pridobitev ne samo za 14 članov likovne sekcije kulturnega društva, temveč tudi za kraj. Več kot 500 prostovoljnih delovnih ur je bilo potrebno, da so prostor uredili tako, da bo lahko služil za delovni in razstavni prostor.

Skupina likovnikov iz Vojnika je pričela pripravljati samostojne razstave že pred leti in njihova dela si je ogledalo preko 500 krajanov. Zaradi gmotnih težav pa je bilo likovno ustvarjanje članov sekcije močno okrnjeno, saj je v finančni stiski tudi kulturno umetniško društvo France Prešeren. Na srečo med člani še ni usahnila zagnanost, vendar so na otvoritvi likovnega salona skupaj s predstavniki krajevne skupnosti izrazili željo, da bi jim pri obnovi doma več pomagala širša družbena skupnost.

Likovniki bodo poslej v salonu redno pripravljali razstave in tako širili krog občinstva in tudi lastnega članstva.

MP

Nikolaj Šuhaj v SLG Celje

Ljubiteljem gledališča se obeta jutri zvečer lep kulturni dogodek. V Slovenskem ljudskem gledališču Celje bo namreč nastopil anambel češkega gledališča iz Uherskega Hradišta in uprizoril svjo uspešnico, glasbeno dramatizacijo romana o ljudeh iz Podkarpatske Rusije, »Nikolaj Šuhaj«.

Češko gledališče prihaja v goste na osnovi meddržavnega kulturnega sodelovanja med Češkoslovaško in Jugoslavijo. Gostovanje sofinancirata kulturna skupnost Slovenije in kulturna skupnost Celje, pokrovitelj pa je Teko Celje.

Nikolaj Šuhaj je legenda o slavnem razbojniku Nikolu, ki je ropal bogate in dajal revnim. Uprl se je avstroogrski soldateski; ko pa je Podkarpatska Rusija po prvi svetovni vojni pripadala Čehom, je želel živeti v miru in slogi z izvoljenko Eržiko v rodni vasi Koločavi . . .

Avtor romana je Ivan Olbracht, glasbo je napisal Peter Ulrych, češki skladatelj in pevec pop glasbe. Dramatizator in tudi igralec v igri je Tomaš Mann, režiser pa Pavel Doležal.

MP

Javna radijska oddaja v Steklarni Rogaška Slatina

Naše uredništvo bo po poletnih dopustih ponovno priredilo javno radijsko oddajo, ki bo v petek, 27. tega meseca ob 18. uri v Steklarni v Rogaški Slatini. Na tej prireditvi, ki je namenjena predvsem delavcem te delovne organizacije, bodo nastopili: ansambel Čudežna polja iz Maribora, ki bo s tem nastopom predstavil tudi svojo veliko ploščo; ansambel Štajerskih 7, ki je v zadnjem času dosegel izreden uspeh. Na festivalu narodnozabavnih ansamblov je osvojil priznanje Zlati Orfej, na festivalu narečih popevk v Mariboru pa je osvojil prvo nagrado občinstva in s tem priznanje Klopotec. Nastopili bodo tudi člani kvinteta Frankolovčani, pa harmonikar z diatonično harmoniko Marjan Lipovšek, ki je osvojil nagrado publike, to je Majoliko, na letošnji Zlati harmoniki Ljubečne, gledališki igralec Matjaž Aresenjnik in še kdo.

Privlačen program Prešernovcev

Mešani pevski zbor France Prešeren pod vodstvom dirigenta Edvarda Goršiča, ki je letos slavil 90-letnico uspešnega delovanja, si je za novo pevsko sezono izbral zanimiv in nekoliko lahkotnejši program, kot ga goji sicer. Vključevanje različnih inštrumentalnih zasedb mu daje nov čar. Pomladitev zbora z novimi pevkami in pevci je sicer pri Prešernu v navadi ob pričetku vsake pevske sezone, vendar želijo in pričakujejo, da bo letos še bolj izrazita. Navsezadnje poleg kakovostne zborovske pesmi druži pevce bogato družabno življenje, številni nastopi, koncerti in gostovanja doma in v tujini.

Nove pevke in pevce sprejemajo še ta mesec in dobro polovico oktobra. Vsi, ki bi se jim želeli pridružiti, se lahko oglasijo vsak ponedeljek in četrtek ob 19. uri v njihovi pevski sobi na Gregorčičevi ulici 6.

Plesna piramida

Program plesne dejavnosti v Celju p zamislil Ane Vovk-Pezdir

Samostojna umetnica-koreografinja Ana Vovk Pezdir si je zastavila razvojni program dela na plesnem področju od predšolske plesne vzgoje do takoimenovanega plesnega studija, Svojo dejavnost je poimenovala Plesna piramida. Natančen program dela lahko uresničuje že letos z izjemo plesnega studija, ki naj bi se sčasoma oblikoval iz najbolj nadarjenih plesalcev najstarejše skupine Akt.

Plesna piramida simbolizira razvojno pot skupine kot baze iz katere raste in se postopoma razvija kader, ki bo nekoč sposoben prevzeti, voditi in razvijati plesno dejavnost v Celju.

Plesna piramida se začne v predšolski dobi. Letos bo prva taka skupina v vrtcu Anice Černejeve v Celju. Plesna dejavnost na tej stopnji bo povezana še z likovno in glasbeno vzgojo; večji poudarek bo na vzgajanju otrok in prebujanju njihove zavesti o plesu kot igri in eni izmed možnosti ustvarjalnega izražanja.

Način dela s predšolskimi otroki se bo do neke mere nadaljeval tudi v mlajši skupini osnovnošolskih otrok, ki so že vključeni v plesno dejavnost v pionirskem domu. Delo s starejšo osnovnošolsko skupino pa že temelji na večji tehnični izurjenosti, zato je nujen večji poudarek na plesnem izražanju, ki naj bi bilo blizu mladostnikovemu doživljanju sveta, njihovim problemom in konfliktom v obdobju, ko so še otroci vendar že prestopajo v svet odraslih.

Vrh plesne piramide se izraža v delu skupine Akt, ki letos beleži desetletnico obstoja. Doslej so v njej bili le učenci srednje pedagoške šole, odslej pa naj bi vanjo postopoma prihajali učenci osnovnošolske plesne pi mide. Ta skupina naj bi b izrazito plesna, tehnično izrazno osveščena. Iz nje se že lahko rekrutirali najb nadarjeni plesalci, ki bi im tudi dodatne vaje in bi b sposobni voditi mlajše sk pine. Tako naj bi nastal pl ni studio.

Poleg dela s predšolski otroki, bo novost v delu reografinje in danes že tu priznane jugoslovans plesne pedagoginje A Vovk-Pezdir, posebna sk pina fantov iz tretjega in trtega razreda osnovne šo Ti bodo deležni poseb plesne vzgoje, s programo ki bo vseboval za fante vlačne vsebine, kot so ak batika, borilne veščine, m da break dance in podob Pri realizaciji tega progra bo Vovkovi pomagal ple lec skupine Akt, Boris Š ljar.

Plesalci, ki končujejo sr njo šolo in so vključen plesno skupino Akt kot omenjene plesne pirami pa bodo morali biti sposo tudi za kakšno avtorsko lo. Z lastno koreografijo, bi opravili plesno mat Verjetno bodo ti potem daljevali delo na plesn področju tudi v času štu

Plesna piramida ima t skupno osnovno idejo, sk nega vodjo, delno pros sko enotnost, delovala n v okviru pionirskega dor verjetno pa bo potrebn kakšno reči o financiran dejavnosti. Ana Vovk- dirjeva si je zastavila delo, vendar je plod letnih plesnih, peda in koreografskih iz Zato njena zamisel sl strokovnih in izkustve. meljih in zato ni razlo bi dvomili v uspešnost zastavljenega plesnega grama v Celju.

VIOLETA V. EINSPIE

Cerkvenoslovanski napis v Celju

Ob 1100-letnici Metodove smrti

V Metodovem letu, ko se kulturne in verske pomembnosti delovanja sv. Cirila in Metoda s predavanji in simpoziji spominjajo po velikem delu Evrope, naj še v Celju pristavimo svoj lonček in obudimo nekaj drobnih spominov, posredno povezanih s solinskima bratoma v našem okolišu.

Posezimo najprej v legendo. Pri Zrečah se neki studenec imenuje po sv. Cirilu, češ da sta brata počivala pri njem, ko sta potovala v Rim. Nemara zgodba ni čisto iz trte zvita. V 9. stol. je bila pač še ohranjena rimska cesta Petovija–Celeja–Emona. In kod drugod kot po njej naj bi hodila brata, ko sta se od kneza Koclja pri Blatnem jezeru odpravila k papežu. Na poti pa je bilo treba počivati in se okrepčati s studenčnico, in zreški studenec je bil ob poti . . .

Pa pustimo mikavno legendo – po Cirilu in Metodu so bržkone poimenovali še več studencev – in se ozrimo v malo kasnejši čas. Resda se na Slovenskem bogoslužje v slovanskem jeziku po izgonu Metodovih učencev z Moravskega ni utrdilo kot v Hrvaškem Primorju, vendarle nam zgodovinar poroča o nekem duhovniku v Grižah – pisal se je Slivar – ki da je v 16. stoletju večkrat bral glagolsko mašo. »Glagolsko« pa pomeni – v starocerkvenoslovanskem, ne v latinskem jeziku.

Jezik, ki so ga v knjigah uporabljali Ciril in Metod pa njuni učenci, so jezikoslovci imenovali (staro)cerkvenoslovanski in proučevali njegov izvor. Med najvidnejšimi proučevalci ob koncu prejšnjega stoletja je bil sin celjskega podobarja Vatroslav Oblak. Z jezikoslovjem se je ukvarjal že kot celjski gimnazijec, pozneje pa v težavnih in celo nevarnih razmerah na terenu študiral jezik egejskih Makedoncev – tam so gospodarili Turki – in postavil še danes veljavno makedonsko teorijo, po kateri sta solunska brata bogoslužne knjige prevedla v jezik makedonskih Slovanov. Domača hiša tega velikega slavista ne stoji več – bila je poleg Turške mačke – pač pa je na Golovcu njegov grob z mojstrovino – reliefnim portretom kiparja Bernekerja in z napisom v cerkvenoslovanščini (to je tisti v naslovu omenjeni cerkvenoslovanski napis v Celju !): Dostoin byst ot vresti k nigy (Bil si vreden, da odpreš knjige.) Vklesati so ga dali slovanski jezikoslovci. Grob tega evropsko znanega jezikoslovca je dokaj zapuščen. Za vzbujanje slabe vesti in za spodbudo povejmo, da so Varaždinci postavili v svojem mestu lep spomenik rojaku Vatroslavu Jagiću, ki je prav tako kot naš Oblak proučeval cerkvenoslovanščino.

Pred sto leti, ob tisočletnici Metodove smrti, je imelo veliko zanimanje za delovanje svetih bratov v slovanskem svetu posebno živo motivacijo – slovansko bogoslužje je pomenilo obrambo pred napadalnim nemštvom. Takrat so marsikje postavili oltarje Cirila in Metoda. V Bezenškovem Bukovju nad Frankolovim naletimo celo na vaško kapelico, posvečeno slovanskima apostoloma. Freski obeh bratov je dal naslikati domačin profesor Anton Bezenšek, ki je živel v Bolgariji. Kapelica s freskami vred hrepeni po popravilu.

In še en skok napravimo v celjsko okolico. Sled pelje v Šmarje, v župno cerkev. Tu najdemo lesena kipa Cirila in Metoda. Osrbel ju je pesnik Anton Aškerc, takrat šmarski kaplan, in ju opremil z besedami srednjeveškega ruskega kronista: »In radostni bili so Slovenci slišeči veličja božja v svojem jeziku«. Ime kronista Nestorja je dal zapisati v cirilici. Skorajda ni treba posebej omenjati, da je Aškrc, bojevit Slovan in navdušen popotnik, takrat tudi sam potoval v moravski Velehrad in da ga ni prestrašilo nasprotovanje avstrijskih oblastnikov, ki so v strahu pred slovanskim duhom – tega so upravičeno slutili za tem romanjem – razširili govorice o kugi, ki da razsaja v Velehradu.

Je prvi stik s časovno odmaknjeno, a kulturno živo preteklostjo ustvarjen? Več bo morda Celjanom razkrila razstava o kulturnem poslanstvu Cirila in Metoda, o njuni kulturni dediščini in odmevu, ki se obeta sredi oktobra v Knjižnici. E. Kardelja.

BOŽENA OROŽEN

Ocenjevanje gostišč

Zadnje v Celju. Najslabše ocenjen hotel Merx

Komisija za ocenjevanje gostišč pri medobčinski gospodarski zbornici v Celju je v preteklem tednu ocenjevala družbena gostišča v Celju. Podobno je ocenjevala pred tremi tedni zasebna gostišča v laški občini, kjer je ugotovila zadovoljivo stanje, zlasti pa so bila povsod zelo čista stranišča. Po vsem, po zelo dobri in pestri ponudbi ter izjemni čistosti, je v tej akciji izstopal bistro Aškerc, malo za njim pa je bila gostilna Belej.

Zadnji obisk je veljal samemu mestu Celju, kjer je štiričlanska komisija najprej obiskala hotel Celeia. To je bil njihov že drugi obisk, pa tudi prvi ni razočaral. Med vsemi točkami, ki so jih beležili v prid temu hotelu, je nabrala v njem največ njihova kuhinja, ki je zelo urejena, ponudba pa pestra.

V gostišču Pod oboki je imela komisija nekaj pripomb le na predprostor, sicer pa je našla vse v redu.

V hotelu Turška mačka je bila nad vsem presenečena, zlasti pa nad redom v skladišču, kleti, prostorih, torej, kamor obiskovalec ne zaide, a je za higieno potrebno. Čistoča je odgovarjala, tudi v stranišču, čeprav vemo, da ga obiskujejo zunanji obiskovalci.

V hotelu Merx ob Ljubljanski cesti je komisija že zunaj opazila nered, nečistočo, zanemarjene zelenice. V notranjosti je našla razbita svetilna telesa. Slednje je nadomestila pajčevina. Tudi restavracijski del je našla v slabo vzdrževanem stanju. Cvetlični nasadi so bili polni ogorkov, v kotih ob oknu se je bohotila pajčevina. Zlasti pa je bila zanemarjena kuhinja, ki je potrebna temeljite obnove, predvsem pa krpe in metle. Dnevni jedilniki so bili brez datumov, napisani v narečni slovenščini in brez tujega prevoda. Vsekakor – hotel, ki se je do zdaj ponašal s petimi zvezdicami, v takem stanju kot je zdaj, te kategorizacije ne zasluži. Predlog komisije je bil, da se mu odvzame vsaj ena zvezdica.

Ocenjevanje gostišč se bo še nadaljevalo, prav tako pa bodo na vrsti preverjanja ocenjenih obratov.

ZDENKA STOPAR

Na Golte z letno karto

Delovna organizacija RTC Golte, ki je v letošnjem letu poslovala brez izgube, kar pa še ne pomeni, da se je izvlekla iz težav, je letos pripravila v sodelovanju z GTC Kope oblikovanje skupne sezonske karte Kope-Golte.

Tako bo za sezonsko karto, ki bo veljala za Kope in Golte potrebno odšteti 12.000 dinarjev za odrasle in 9000 dinarjev za mladino do petnajstih let. Cena karte, ki bo veljala samo za Golte pa bo za odrasle 9000 dinarjev, za mladino do petnajstih let pa 6000 dinarjev.

Da bi bilo število kupcev sezonske karte Golte-Kope čim večje, dajejo organizatorji možnost obročnega odplačevanja pod naslednjimi pogoji: 50 odstotkov je potrebno plačati ob nakupu karte, 25 odstotkov v mesecu februarju 1986 in 25 odstotkov v mesecu marcu. Če pa bi se odločili, da boste karto v celoti plačali že ob nakupu, pa vam dajeta RTC Golte in GTC Kope 25 odstotni popust.

Ker vlada precej veliko zanimanje za sezonsko karto, ki velja le za Golte, so se odločili, da tudi ob nakupu te karte in ob takojšnjem plačilu nudijo 10 odstotni popust, kar pomeni, da bodo odrasli morali odšteti za to karto 7000 dinarjev, osnovnošolska mladina pa 4500 dinarjev.

Z. S.

Kuj železo dokler je vroče

V Zrečah je bilo 18. srečanje kovačev Slovenije

V soboto dopoldne je najstarejši kovač iz zreškega Uniorja, Miha Zdovc na prizorišču 18. letnih kovaških iger dvignil zastavo in tako se je srečanje pod pokroviteljstvom Občinskega sindikalnega sveta Slov. Konjice in Uniorja lahko pričelo.

Tistega lepega dne se je pred hotelom Dobrava v Zrečah zbralo več kot 400 udeležencev kovaških iger. Prišli so iz vseh koncev in krajev, da bi se pomerili v ročnem kovanju in športnih disciplinah. Boj je bil trd in neizprosen, iz njega sta kot zmagovalca v ročnem kovanju izšla kovač Jože Turščak in njegov pomočnik Branko Brunčko iz TKS Lovrenc na Pohorju. V ekipni uvrstitvi je prvo mesto osvojil TAM Maribor – tozd kovačnica in s tem drugič zapored osvojil prehodni pokal. Dobro sta se odrezala tudi Uniorjeva kovača. Henrik Jerot in Stanko Hren sta s kovaškimi kleščami dosegla drugo mesto, tretje pa sta osvojila kovača iz Raven.

Strokovna komisija, ki je ocenjevala izdelke kovačev, je bila stroga in dosledna. Vsi kovači so morali izdelati kovaške klešče, za kar so smeli porabiti največ trideset minut brez prvega gretja. Čas so merili od prvega udarca kladiva do odložitve izdelka ob nakovalu.

Potem se je bliskalo in kresalo, izpod modrih kap so curkoma tekle potne kaplje. Železo je treba kovati dokler je vroče!

Ostro oko komisije je ocenjevalo estetski videz, dimenzije in čas kovanja ter točnost. Medtem ko je 22 ekip preskušalo svoje moči in znanje, sva s kovačem Mihom razpredala misli o težkem, a tako lepem poklicu.

»Ja, če bi si še enkrat izbiral poklic, bi bil kovač, kaj pa drugega!? Te dni bo 28 let odkar sem v Uniorju in 32 let odkar sem prvič stopil v kovaško delavnico. Zdaj sem pomočnik obratovodje v kovačnici I v Uniorju. Veste, kovaštvo ima svoje lepote. Človek je zadovoljen, ko z veliko truda ustvari izdelek, ki je koristen in uporaben. A brez znoja ni nič. Zato se mladi neradi odločajo za ta poklic. Kovače nas muči naglušnost. To je kovaška bolezen. Do upokojitve, še tri leta imam, bom zdržal. Bom prenesel tišino prostega časa? Sam ne vem . . .«

Kdove zakaj je toliko pregovorov prav iz kovaškega dela in življenja: kovačeva kobila je zmeraj bosa, kuj železo dokler je vroče, zakaj pa ima kovač klešče, vsak je svoje sreče kovač . . .

». . . ker je ta poklic star, ker izvira iz tradicije, tu, pod Pohorjem še posebno. Najboljši kovači so Pohorci. Zdravi, na videz trdi ljudje, ki so ponosni na svoje poreklo. Od tod izvira ljubezen do kovaštva.«

Letne kovaške igre so zreški organizatorji skrbno pripravili, na njih pa so sodelovali delavci iz Gorenja Fecro in Muta, Metalke TPO Batuje, TKS Lovrenc, Boris Kidrič Maribor, Železarne Ravne, TAM Maribor in zreškega Uniorja. Sklenili so jih v prijetnem vzdušju pozno zvečer, ko so skovali še čvrsto verigo prijateljstva.

MATEJA PODJED

Kovaške klešče je bilo treba izdelati v pičle pol ure po načrtu izkovka. Potem si jih je ogledala stroga komisija.

Ribje specialitete

Novo gostišče Milice Atelšek v Dol Suhi je po odprtju gostilne Majerhold v Mozirju, še ena, tudi za turizem pomembna pridobitev v Gornje Savinjski dolini.

Novo gostišče med Rečico ob Savinji in Trnavčami (v tem kraju namesto za Žekorec, skrenete proti Rečici), lahko namreč sprejme skoraj dva avtobusa gostov naenkrat, kar ob orientaciji občine v izletniški turizem ni zanemarljiv podatek.

Odlična je tudi lokacija, v dolini obdani z gozdovi in pobočji, objekt pa je tako zunanje kot tudi notranje arhitektonsko privlačen. Obe teasi, zunanja in notranja, imata pogled na ribogojnico, v kateri ima Franc Atelšek več kot 14 tisoč mladic postrvi. Ribe in ribji biftek so torej prva specialiteta novega lokala, kot posebnost pa velja omeniti jagnje, ki ga pečejo v dnevih ob koncu tedna.

Zunanja ureditev še ni povsem zaključena, zgradili bi radi še tenis igrišče in cesto, ki je v dolžini 500 metrov še neasfaltirana. Pri slednji bi precejšen delež prispevali sami, del tisti, ki bodo nanjo priključeni, želijo pa si, da bi del prispevala tudi krajevna skupnost in občina, ki bi morali biti za razvoj turizma še posebej zainteresirani.

RP

anc Atelšek ima v gojišču 14 tisoč mladic postrvi in dno tudi kakšno tono do dve odraslih rib.

Žreb je dodelil nagrade bralcem tednika

V petek, 20. septembra smo v uredništvu Novega tednika in Radia Celje izžrebali nagrajence v nagradni igri, v kateri so bralci izbirali roman. V nagradni igri, kjer so bralci za objavo v Novem tedniku izbrali roman Franca Saleškega Finžgarja Pod svobodnim soncem, je sodelovalo 716 bralcev tednika in vse njihove dopisnice so romale v boben za žrebanje.

Žrebanje je opravila komisija v sestavi Boris Rosina, Branko Stamejčič in Tatjana Cvirn, nagrade pa je žreb razdelili takole:

- NAGRADO GLOBTOURJA CELJE – TRIDNEVNI IZLET V PRAGO za eno osebo (izlet bo v oktobru) prejme VERICA LESKOVŠEK iz Gorice pri Slivnici.
- NAGRADO TTG CELJE – IZLET NA GRAŠKI SEJEM 28. septembra prejme MAJDA KONDA iz Celja.
- DARILNO KOŠARO MERX CELJE v vrednosti 5000 din prejme IVAN EBRL iz Hrenove.

NAGRADO KOVINOTEHNE – DARILNI BON V VREDNOSTI 3000 din prejme ZDENKA BOUHA iz Zibike.

- USNJENO TORBICO – DARILO KONUSOVE BLAGOVNE HIŠE CELJE prejme DAMIJANA FILIPANČIČ iz Brezovice.
- HRANILNO KNJIŽICO z 2000 din, DARILO LJUBLJANSKE BANKE, SPLOŠNE BANKE CELJE prejme ZDENKA KLADUŠEK iz Kozjega.
- KJIŽNO DARILO DRŽAVNE ZALOŽBE SLOVENIJE Celje, prejme NEVENKA JELENC iz Celja.
- KOMPLET ČISTILNIH KRP – DARILO KONUSA Slov. Konjice prejme SIMONA JEREB iz Celja.
- CELOLETNO NROČNINO ZA NOVI TEDNIK prejme DRAGICA POTOČNIK iz Ločice.
- ČESTITKO V SPOREDU RADIA CELJE prejme BARBARA PERKOVIČ iz Celja.
- DVAJSET TOLAŽILNIH NAGRAD, knjig Stoletna pratika pa prejmejo: MARTINA ŽAVSKI iz Prebolda, ALOJZ GOLOB iz Rakitovca, BOJAN GRAČNER z Ljubečne, MARJANA ŽIBRET s Hrušovja, GRETA VESIČ, DENIS BREŽNIK, ALBA JAVORŠEK, PETER PETROVIČ, vsi iz Celja, IVAN PLEVNIK iz Titovega Velenja, FRANCI SELIČ iz Dobja, DANICA ROBIČ s Planine pri Sevnici, ANA CVEK iz Rimskih Toplic, MIHAEL TKALEC iz Rogaške Slatine, RUDI IZLAKAR iz Vojnika, IVAN JESENIČNIK iz Vitanja, ŠTEFKA GROBOLJŠEK iz Trbovelj, CVETKA ŽERDONER iz Rogatca, LIDIJA MASTNAK iz Štor in BORIS ŽUPANEC iz Sevnice.

Vsi nagrajenci bodo nagrade ali potrdila za dvig nagrad prejeli v naslednjh dneh po pošti, vsem nagrajencem pa iskreno čestitamo.

Intervencijska sredstva za kmetijstvo tudi leta 1986

Sredi oktobra naj bi zbora združenega dela in občin republiške skupščine razpravljala o dveh zakonih, po katerih naj bi tudi prihodnje leto zagotavljali intervencijska sredstva v kmetijstvu ter za republiške blagovne rezerve.

Prvi zakon nas še bolj zanima, ker gre za podaljšanje sistema, ki se je v kmetijstvu dobro obnesel, njegova veljavnost pa letos preneha. Torej je potrebno intervencijska sredstva – lani smo jih v Sloveniji zbrali skoraj tri milijarde dinarjev – za kmetijstvo zbirati tudi prihodnje in prihodnja leta, vendar z večjo prispevno stopnjo.

Po predlogu osnutka zakona naj bi delavci tudi za prihodnje leto zagotavljali sredstva s posebnim republiškim prispevkom iz osebnega dohodka in sicer po stopnji pol odstotka, kar je za desetinko odstotka več kot lani. Prav tako naj se ohrani sistem na občinski ravni, saj bodo za svoje posebne potrebe občinske skupščine lahko z odloki predpisovale posebne občinske prispevke iz osebnega dohodka.

Kmetijska intervencijska sredstva naj bi namenjali predvsem za pospeševanje kmetijske pridelave in prireje v hribovitih območjih, za pospeševanje živinoreje na domači krmni osnovi, za večjo učinkovitost poljedelstva in zagotavljanje družbeno organizirane pridelave in prireje, za pospeševalno službo in tudi za kritje tečajnih razlik in dela obresti pri posojilih Mednarodne banke za obnovo in razvoj. Prav tako naj bi na predlog laške občinske skupščine del kmetijskih intervencijskih sredstev v republiki namenili za sistem obrambe pred točo.

MITJA UMNIK

Še več pridelka na enakih površinah

Z odkupom pšenice so letos na Šmarskem zadovoljni

Letošnji odkup pšenice in predlog setvenega načrta za prihodnjo letino so v ponedeljek ocenili člani sveta za družbenoekonomske odnose v kmetijstvu pri občinski konferenci Socialistične zveze Šmarje pri Jelšah.

Pogodbene obveznosti so v tej občini uresničili okoli 80-odstotno, če pa k temu prištejejo še količine; ki so jih kmetje zamenjali za koruzo oziroma za moko, pa je ta odstotek višji. V Kmetijskem kombinatu Šmarje pri Jelšah ocenjujejo, da so nižji pridelek oziroma odkup povzročile letošnja pozeba, tako zimska kot spomladanska in pa toča. Najnižji odstotek odkupa pšenice so zabeležili v zadružni enoti Bistrica ob Sotli, znašal je komaj 21 odstotkov od načrtovanega, najbolj pa so se načrtu približali v zadružni enoti Šmarje z dobrimi enainsedemdesetimi odstotki.

Kot posebne vrste »nerodnost« so člani sveta ožigosali podražitev kruha prav v času najvišje sezone odkupa pšenice, medtem ko je ostala odkupna cena za kmete nespremenjena. Zato tudi vsa pogodbena pšenica ni bila odkupljena. Precej je je ostalo v domačih kaščah, kajti kmetje vse več kruha spečejo sami.

Svet je na zadnji seji še ocenil, da so delavci Kmetijskega kombinata opravili težko nalogo, saj je v občini, kjer je doma živinoreja, težko pričakovati od kmeta, da zaseje večje količine pšeničnega semena in ga pogodbeno zadolžiti za določeno količino pridelka. Še težje bo prihodnje leto, ko bodo morali v občini Šmarje pri Jelšah posejati še več pšenice in je tudi več pridelati oziroma odkupiti. Lani so morali posejati pšenico na 230. hektarih, letos pa jo bodo morali na 240. Člani sveta in kmetijci so se že zavzeli za akcijo, da bi v bodoče na enakih površinah pridelali več, to pa pomeni, skrbeti za čim boljše seme in se opremiti z ustrezno mehanizacijo. Na tak način bi bil lahko kmetijski donos višji. Ravnih površin, primernih za poljedelstvo, je namreč v občini Šmarje pri Jelšah bore malo.

MARJELA AGREŽ

KMETIJSKI NASVETI

Pridelovanje ozimnega žita (1)

Izbor sort

Za jesensko setev v letu 1985 priporočamo naslednje sorte:

PŠENICA

NIZIJA, resnica, rana, nizka, primerna za dobre rastne razmere
NOVOSADSKA RANA 2, rana, srednje visoka, manj odportna zoper mraz
BARANJKA, srednje rana, nizka
DIKA, srednje rana, nizka, odpornejša zoper mraz
MAČVANKA 2, srednje rana, nizka, občutljivejša na plesen
SUPERZLATA, srednje rana, nizka
PARTIZANKA NIZKA, srednje rana, nizka
LONJA, srednje rana, nizka
BALKAN, srednje rana, srednje nizka, odporna zoper mraz
BANIJA, srednje rana, resnica, srednje nizka, za slabe rastne razmere
JUGOSLAVIJA, srednje pozna, srednje visoka
PITOMA, nova sorta za poskusno pridelovanje, srednje rana, nizka

OZIMNI JEČMEN

PARTIZAN, štirivrstnik
NS-27, štirivrstnik
ROBOUR, štirivrstnik
AGER, štirivrstnik
ANTARES, dvovrstnik
NS-293, dvovrstnik

OZIMNA RŽ

DANKO, diploidna, srednje rana, srednje visoka
OKTA, tetraploidna, srednje visoka, srednje rana

Izbor sort je pripravljen na podlagi ogledov poskusnih polj in izkušenj pridelovalcev.

Priprava zemlje za setev

Srednje globoko (2025 cm) predsetveno oranje za ozimine opravimo dovolj zgodaj, da se zemlja pred setvijo sesede, s čemer zagotovimo boljši vznik semena in zmanjšamo nevarnost zimske pozebe.

Z dopolnilno obdelavo nikakor ne smemo segati pod setveni horizont, kamor smo zaorali rastlinske ostanke.

Globina dopolnilne obdelave ne več kot 8–10 cm. Če je le mogoče uporabimo za dopolnilno obdelavo po oranju predsetvenik, da zdrobimo grude, zravnamo grobe brazde in potlačimo kupe zemlje v grudičasto plast kjer preko zime razpadejo.

ZAVOD ZA ŽIVINOREJO IN VETERINARSTVO CELJE

Grozdje s kislim priokusom

Štadlerjevi sodi bodo letos samevali

Enemu največjih šmarskih vinogradnikov sta letos prekrižali vse načrte zimska in spomladanska zmrzal. Tako majhnega pridelka, kot ga bo imel letos, še ni imel nobeno jesen. Sodi Jožeta Štadlerja iz Bistrice ob Sotli bodo samevali. Pa tako kakovosten letnik vina se obeta!

Štadlerjeva kmetija je usmerjena v vinogradništvo, ki prinaša kar 90 odstotkov dohodka. Vinogradov imajo štiri in pol hektare. Nekoč so prevladovale rdeče sorte grozdja, danes je vse več bele, rizlinga in šipona. Če bi ne bilo pozebe, bi letos pridelali 45 tisoč litrov vina, lani so ga okoli 40 tisoč. Štadlerjevi svoj rdeči in beli Virštanjčan sami stekleničijo in ga prodajajo pod svojim imenom.

S trganjem grozdja bodo pričeli po prvem oktobru. »Grozdje je že zdaj sladko, pa bomo v tem lepem vremenu še počakali. Malo bo, pa bo tisto boljše. Letos bo trgatev trajala komajda dva, v normalnih pogojih pa bi trajala štirinajst dni. Kar se kakovosti grozdja tiče, bo letošnje vino celo boljše od znamenitega letnika 1983, pravi Jože Štadler.

Izpad pridelka pomeni za Štadlerjeve izpad dohodka, ki ga cenijo na okoli 10 milijonov dinarjev. Seveda je od tega zneska treba odšteti približno polovico, kolikor znašajo stroški. Štadlerjevi so praktično ob celoletni zaslužek, ki ga bodo morali iztržiti od dopolnilne panoge, govedoreje, od prodaje mleka in pitanja telet.

Jože Štadler ocenjuje, da bo letos v Sloveniji, zaradi pozebe in toče, komaj polovico pridelka grozdja oziroma vin, njegova kmetija pa bo letos dala komaj deset odstotkov. Od zavarovalnice pričakujejo le okoli 10 odstotkov povračila dejanske škode, ker vinogradov, zaradi zimske pozebe, niso zavarovali. Pa vendar ostajajo Štadlerjevi optimisti, tako kot se mora vsak kmet sprijazniti s tovrstnimi nesrečami in misliti na prihodnjo letino.

MARJELA AGREŽ

Jože Štadler z vnukinjo Katjo.

Ne samo stroji, tudi pridne roke

Kmetovanje je bilo Ivanu Očku iz Radene vasi položeno v zibel

V Radani vasi, ki se po zemljepisni legi bolj nagiba v bistriško občino, diha in živi pa s konjiško oziroma krajevno skupnostjo Zreče, domuje in kmetuje družina Ivana Očka. Pred dnevi, ko sem se ustavila pri Očkovih kot nenapovedan, a toplo sprejet gost, se je gospodar Ivan razgovoril o kmetovanju, ki mu je bilo položeno že v zibel.

Medtem je hči Milenka, ki obiskuje Kovinarsko šolo v Zrečah utišala mukanje živine v hlevu z dobrim zalogajem domače krme. Sin Janez obiskuje šele tretji razred osnovne šole. Do tedaj, ko bo zagospodaril na tej lepi planoti, bo dobila domačija nov, sodobnejši videz. Najprej so pri Očkovih obnovili gospodarsko poslopje, sezidali nov hlev in mama Milica, ki se je odločila še za delo v Uniorju, je vztrajala, da je treba narediti tudi novo hišo. Del stare, najedene od časa, so podrli in ob njej raste nova.

Ivan se je že pred mnogimi leti vpisal med kooperante Kmetijske zadruge in oni dan je dejal: »Le z ugodnimi krediti in nasveti kmetijskih strokovnjakov nam je uspelo, da smo postavili tako lep hlev. Danes je v njem 15 repov, pa tudi sodobno urejen svinjak za prav toliko svinj imamo. No ja, s svinjami ni več kakšnega posebnega dobička. A takole razmišljam: saj tudi na »šihtu« ni nič zastonj. Treba je krepko delati. Iz nič ni nič.«

Posestvo meri nekaj manj kot 19 hektarjev, polovico je gozda, polovico obdelovalne zemlje. Dela čez glavo. »Če ne bi imeli vseh potrebnih strojev,« se je prijel za glavo gospodar Ivan, »nam bi trda predla. Pa tudi poprijeti znamo družno za delo. Krmimo z doma pridelano krmo, zato vsako ped zemlje skrbno obdelamo.«

Ob tem se je Ivan Očko še mimogrede razgovoril o skrivnosti starega rudnika, ki je nekoč, še v lasti Francozov, ležal na njihovem posestvu. Za njim je ostal 30 metrov globok in širok jarek, ki so ga zasipavali dolga leta, pa je vselej vsrkal vase ves nasuti material. No, zdaj bo menda zaleglo, saj so zemljo iz izkopov za novo avtobusno postajo v Zrečah zvozili v to grapo, kjer bo že kmalu vzbrstela trava.

In – če bi v Radeni vasi kmalu zazvonil telefon, na katerega že dolgo zaman čakajo tudi pri Očkovih, bi bilo kmetovanje precej lažje.

MATEJA PODJED

Trgovska delovna organizacija »Savinjski magazin« Žalec

razpisuje
prosta dela in naloge

namestnika računovodje

Kandidati morajo poleg splošnih izpolnjevati še naslednje pogoje:
– višješolska izobrazba ekonomske smeri ter najmanj 3 leta delovnih izkušenj na enakih delih
– srednješolska izobrazba ekonomske smeri in 5 let delovnih izkušenj na enakih delih

Pismene vloge z dokazili o izpolnjevanju razpisnih pogojev naj kandidati pošljejo na naslov TDO »SAVINJSKI MAGAZIN« ŽALEC, Šlandrov trg 35 – komisija za delovna razmerja, v roku 15 dni od razpisa.

Kandidati bodo o izbiri obveščeni v 30 dneh po izteku razpisa.

Zlata harmonika

Čeprav se je že veliko pisalo o letošnji Zlati harmoniki, mislim, da je prav, da se še enkrat spomnimo letošnje pihalne prireditve, ki je v celoti uspela. Prireditev privablja iz leta v leto več gledalcev in tudi tekmovalcev, ki se potegujejo za zlato harmoniko. Gotovo nihče od pobudnikov te prireditve ni pričakoval takšnega uspeha. Zanimanje pa še kar narašča. Letos je na prireditvi nastopilo kar 264 tekmovalcev. Tudi sama finalna prireditev je, mislim, v celoti uspela. Vseh 35 finalistov je dokazalo, da so res pravi mojstri tega instrumenta, od 13 letnega Marjana Lipovška, ki mi je še posebej ostal v spominu, pa vse do najstarejšega 91 letnega tekmovalca. Gotovo je imela žirija težko delo, ko je izbirala med 264 tekmovalci 35 najboljših. Tudi organizatorjem prireditve in uredništvu NT in RC gredo vse pohvale za res odlično organizacijo.

Obiskovalci smo imeli v štiriurnem programu res kaj videti in slišati. Zadnjih nekaj let zanimanje za to glasbeno zvrst narašča. K temu pripomorejo številni festivali od Ptuja, Števerjana in tudi Ljubečne. To je zelo razveseljivo, saj s temi festivali raste tudi kvaliteta narodnozabavne glasbe in le tako bomo dobili naslednike Avsenikov, Slakov in Miheličev. Prepričan sem, da bo tudi Ljubečna dala katerega. Zaključujem z željo, da bi bilo še veliko tako uspelih prireditev kot je bila Ljubečna 85.

IGNAC PFEIFER,
Celje

Nagrada mozaika

12. julija sem bil nagrajenec petkovega mozaika in za nagrado naj bi dobil dve vstopnici in brezplačni večerji za harmonikarski nastop, ki je bil istega večera na Dobrni.

Že na začetu sem bil razočaran. Ko sva se z ženo zvečer odpravila na Dobrno, sva pri vhodu povedala, da sva nagrajenca, uslužbenke pri vhodu pa z omenjeno nagrado niso bile seznanjene.

Po krajšem razgovoru sva si prireditev smela ogledati, po nastopu pa sem se pozanimal za večerji. Ker spet nisem našel človeka, ki bi karkoli vedel o nagradi, sem se imel namen odpraviti domov. K meni je takrat pristopila neka tovarišica in mi rekla naj počakava. Potem so nama postregli z dvema porcijama ražnjičev.

Nisem pričakoval kakšne posebne večerje ali slavnostnega sprejema, le kanček pozornosti, da se človek ne počuti tako, kot bi prišel prosjačit ... Sprašujem se, kdo je bil odgovoren, da bi že ob vhodu čakali vstopnici in potrdilo za večerjo.

MAKSIMILJAN KRAJNC,
Loče

Težko odgovorimo na pritožbo, saj je gost, ki je bil nagrajenec petkovega mozaika pri nas dobil vse, kar smo mo ubljubili. Res smo bili malo nerodni, ker mu pri vratih nismo dali potrdila za večerjo. Za nagrajenca Krajnca je bila zadolžena gospodinja hotela, ki je vedela, da mora dobiti večerjo, toda pri vhodu ni povedal, da bi takoj večerjal. Ne vemo, če je bilo to po dveh urah, saj gospodinja zatrjuje, da sta nagrajenca večerjala prej kot v dveh urah.

Tovariša, ki sta iz naših prostorov vodila petkov mozaik sta nam rekla, da zadostuje za nagrado že vstopnica. Ker pa smo bili doslej vedno radodarni pri nagrajevanju, smo se odločili, da damo še večerjo. Prav pri stvareh, kjer hočeš pokazati dobro voljo, pa včasih narediš napako.

Rada bi omenila še to, da smo imeli ta večer tekmovanje za zlato harmoniko, da smo bili tudi pri tej organizaciji delno zaposleni in da je žal do napake, da gospodinja ni čakala nagrajenca pri vratih, prišlo zgolj zaradi obilice dela.

Žal nam je, da smo zaradi tega dobili prizvok slabih gostiteljev in s tem hkrati, da je petkov mozaik s tem izgubil na priljubljenosti, vendar bomo v bodoče skušali take napake odpraviti.

MARIJA DEU-VREČER,
vodja gostinstva
Zdravilišča Dobrna

V gore z devizami?

V petek 6. septembra sva se s prijateljico odpravila za dva dni v gore. Odločila sva se za območje Vršiča, prespati pa sva nameravala v Poštarskem domu na Vršiču. Tja sva prispela ob 19. uri in takoj sem se s članskimi izkaznicami šel prijavit za prenočitev. Ob istem času pa je hotel urditi prenočevanje tudi nemški državljan za skupino 26 ljudi. Trdil je, da imajo za ta dan rezervacijo, vendar mu je oskrbnica razložila, da so njihovo rezervacijo pismeno odbili, ker nimajo toliko prostora v domu v tem času. Gost je vztrajal in seveda uspel dobiti celotna skupna ležišča. Potem sem se oglasil še jaz, da bi dva rada prespala, pa sem od mlajše tovarišice takoj dobil jasen odgovor, da ni nobenega prostora več v domu. Prespati mi ni dovolila niti na klopi v jedilnici, pač pa mi je priporočila, naj spim v veži na tleh, med sto gojzarji in pred WC. To je torej ponudba za slovenskega planinca, člana PD.

K sreči je bil v bližini mlad planinec, najbrž alpinist in član GRS, ki je posredoval zame in tako so mi ponudili »podmornico« – podstrešje v starem delu doma. Že prej omenjena tovarišica je sicer trdila, da tam ni možno spati, ker da je odprto in piha. Prepričal sem se v nasprotno. Za planinca je dovolj dobro prenočišče, saj je streha nad glavo in žimnica pod telesom. Prostora je za 12 in v stiski tudi za 20 ljudi, to noč pa nas je prespalo le šest in ni bilo »vse polno«, ko so me hoteli sprva odpraviti.

Naslednje jutro sem pred odhodom na turo takoj spet najavil, da bi še enkrat prespal, pa mi je tovariš, ki je stregel dejal, da bo to težko, ker bo vse polno. Vseeno je le vzel najini izkaznici in upanje je obstajalo. Zvečer, ob vrnitvi, sva pričakovala polno »podmornico« in boj za odeje, žimnice in vzglavnike, a glej ga zlomka, bilo nas je še manj kot prejšnjo noč in torej spet ni bilo »vse polno«.

Tedaj se mi je pojavilo vprašanje, zakaj nas nočejo prenočiti z dobro voljo, zakaj moraš biti tako posiljen. Morda zato, ker cel večer presediš ob steklenici piva in hrani iz nahrbtnika? Seveda se da bolje zaslužiti z razsipnimi Nemci, ki so večerjali zrezke, solato in krompir. Toda: planinske domove postavlja in obnavlja naša skupnost in ne tujci, ki pridejo k nam le uporabljati cenene usluge in klanjajoče nasmeške osebja. Nasploh je na Vršiču polno tujcev in le malo jih je planincev, tako da se domovi počasi spreminjajo v penzione, seveda dostikrat cenejše od hotelov v Kranjski gori. Planinski dom torej izgublja svoj namen – nudenje prenočišča in okrepčila planincem pod večer. Ali je možno na Vršiču zgraditi hotel za goste, domove pa še naprej pustiti v uporabo planincem? Bojim se, da bo prej uspelo drugo in da bomo na planinske domove napisali »pansion« in »zimmer frei«, planince pa napodili v skale pod previse.

Da ne bo pomote. Nič nimam proti temu, da tujci obiskujejo naše planine, vendar če gre to na škodo domačih planincev, se mi dvigne pritisk. Počutim se kot na Jadranu, kjer pomeniš eno figo, ker si dinarski Jugoslovan in tega tujci seveda niso krivi.

Še pogled v preteklost: današnja podoba Vršiča najbraž ne bi bila v čast Josipu Tičarju, čigar velike zasluge so mnogim znane.

MIRKO BOŠNAK
Celje

Ansambli v Zibiki

v nedeljo, 25. avgusta je bilo v gasilskem domu v Zibiki V. srečanje ansamblov. Pri vseh nismo bili zadovoljni z izvajanjem in srečanje je bilo pod lansko ravnijo. Najboljši so bili Celjani. Posameznih ansamblov niso ocenjevali, vsekakor pa je bilo veselje gledati in poslušti mlade izvajalce, ki so še neizkušeni, a se trudijo, da bi postali dobri glasbeniki. Ozvočenje, čeprav je bilo na prostem, je bilo naravnano na preveliko jakost. Poslušalci so vstajali s sedežev in zvočnike obračali v zid. Člani društva so ob pomoči gasilcev ob domu zgradili za nastop oder in za nastopajoče je bilo v mejah možnosti poskrbljeno. Prosvetno društvo kot prireditelj pa ni dovolj storilo za dobro počutje obiskovalcev, ki sicer prireditev financirajo. Sedeže so pripravili le za dobro polovico, vsi ostali so morali več kot dve uri stati na razgretem asfaltu. Vstopnice so prodajali po 25 din za odrasle in po 15 za otroke. Za isto ceno je torej polovica sedela, druga polovica pa stala. Je to pošteno?

Ni pa sprejemljivo, da so sedeli šolarji, odrasli pa so stali. Zdaj, ko se je dohodek od prireditve bistveno povečal, bi moralo GD kot lastnik prostorov in prosvetno društvo nabaviti dovolj stolov. Potrebno število stolov bi si lahko tudi izposodili pri sosednjem društvu. Tudi povezovalec prireditve bi s pozivom šolarjem, naj prepustijo sedeže starejšim, lahko situacijo omilil.

Obiskovalci, ki so nas že na tem srečanju povabili na prihodnje, pričakujemo v prihodnje več razumevanja in več zadovoljstva.

Š. J., Pustike

Komu so mar zastave?

Mnogokrat v letu pridejo dnevi, ko tudi po Šentjurju vihrajo zastave, navadno po tri skupaj: državna, republiška in partijska. Vse bi bilo lepo in prav, ko bi bile te zastave vsaj na javnih stavbah in na obcestnih stebrih pravilno razobešene. Žal ni tako. Redko je videti troje zastave, ki bi visele pravilno. Prav malo truda in seveda nekaj splošne izobrazbe bi bilo potrebno, da bi zastave vihrale na svojih pravih mestih in pravilno obrnjene. Ali to ni mar niti šentjurskim družbenopolitičnim organizacijam z ZK na čelu! Najbrž nepravilna lega zastav bode v oči še koga drugega, ne le občanov. Slučajno sem 27.7., ko je hrvaški republiški praznik, bila v Opatiji. Tam ni bila nepravilno obrnjena niti ena sama zastava, vse so bile tudi pravilno razporejene v trojici. Mesto je bilo polno tujcev in marsikak med njimi dobro pozna barve naših zastav. V Opatiji si pač nočejo nakopati sramote, kot si jo prav vztrajno želi prislužiti Šentjur in si jo tudi bo, če nam bodo naši državni simboli še naprej tako malo mar.

Vsak osnovnošolček se nauči barve zastav jugoslovanskih narodov, prav gotovo pa si zapomni vsaj barve državne in republiške trobojnice. Če jugoslovansko zastavo obrnemo narobe, bo v hipu namesto nje vihrala hrvaška. Malomarnost torej ni in ni dopustna. Vsaj odgovorni člani družbenopolitičnih organizacij Šentjur pa bi morali poleg tega vedeti tudi, kakšna je pravilna postavitev treh zastav (če opazujem zastave s ceste, npr, je v sredi državna, na desni partijska, na levi slovenska zastava). Predvsem njihova naloga je, čimprej ukrepati. Upam, da jih bo to pismo česa naučilo in da bodo ob naslednjem prazniku zastave v Šentjurju visele tako, kot je treba in kot je prav.

POLONA VENGUŠT,
Šentjur

Odvoz smeti

V eni prejšnjih številk NT sem prebrala, da se bo odvoz smeti podražil za 69%, v resnici pa se je s 1. septembrom za okoli 109%. Za mesec avgust sem še plačala 154 din, kar je bilo še nekam malo. Sedaj za september pa sem že plačala 322 din. To je bilo letos že drugo povišanje, prvo je bilo s 112 na 154 din 1. 1. 1985. Zdajšnje povišanje cen je le malo prehudo, pa tudi s to ceno še ni nobenega zagotovila, da se do konca leta ne bo povišala še za 100, če ne celo za 200%.

Stanarina se je letos povečala že za 80%, pa še ni ekonomska, a tudi vlaganja v stare hiše so bolj skromna. Leta 1980 so nam obnovili dvoriščne hodnike ter okna in vrata na isti strani, za kar smo bili hvaležni. A stranke, ki imamo okna tudi na južno stran, smo bile deležne prvega rušenja 29. 1. 1979 ob eksploziji plina. Poškodbe, ki smo jih imeli in so še vedno očitne na oknih namestili so namreč le stekla, vsa ostala popravila okvirjev smo morali opraviti sami. Vse obljube, da bodo to uredili, so izpuhtele. Tudi po šestih letih namreč ni nič narejenega, čeprav je menda bil zato denar. Zato želimo slišati pojasnilo Samoupravne stanovanjske skupnosti, če si bomo morali kljub vsem podražitvam še to plačati sami, krpati les, da nam ob dežju in nevihtah dobesedno ne teče v stanovanja.

Če naj bi bil res človek največje bogastvo, potem bi mi, starejši, ki smo si nevisoke pokojnine pošteno prislužili, že bili vredni nekaj standarda, ki ga imajo mnogi skoraj preveč. Sicer pa mislim, da je skrb dobrega gospodarja, da poškodbe sproti odpravlja, ne pa šele potem, ko zob časa opravi svoje.

F. O.
Celje

Ljubečna Celje
klinker keramične ploščice
telefon: 33-421, 31-865

PRIREDITVE

Slovensko ljudsko gledališče Celje

Četrtek, 26. ob 19.30: Christopher Fry: GOSPA NE BO ZGORELA. Za abonma četrtek in izven.

Petek, 27. ob 12.00: Tomaš Mann: NIKOLA ŠUHAJ. Zaključena predstava za srednje šole. Gostuje Slovacko gledališče iz Uherskega Hradišta.

Ob 19.30: Tomaš Mann: NIKOLA ŠUHAJ. Za izven. Gostuje Slovacko gledališče iz Uherskega Hradišta.

Ponedeljek, 30. ob 12.: Christopher Fry: GOSPA NE BO ZGORELA – Za abonma 6. mladinski.

Tork, 1. ob 14. uri: Cristopher Fry: GOSPA NE BO ZGORELA. Za abonma 2. mladinski.

Sreda, 2. ob 12. uri: Christopher Fry: GOSPA NE BO ZGORELA. Za abonma 3. mladinski.

Četrtek, 3. ob 19.30: Franc Ksaver Kroetz: NE KROP NE VODA. Za abonma četrtek in izven. Predstava Primorskega dramskega gledališča.

Klub kulturnih delavcev Ivan Cankar

Profesorica slavistike na Srednji tehniški šoli Maršala Tita v Celju, Jana Kvas, je tudi pesnica, ki svojo poezijo redno objavlja v reviji Obrazi. Širši javnosti se bo predstavila jutri zvečer na literarnem večeru v klubu kulturnih delavcev v Celju. Literarni večer organizirata klub in celjsko slavistično društvo.

Večnamenska dvorana Zreče

V soboto, 28. septembra ob 19. uri se bodo srečale gledališke skupine aktivov mladih zadružnikov celjske regije v Zrečah. V večnamenski dvorani se bodo srečale gledališke skupine iz Šentjurja, Laškega, Celja, Slovenj Gradca, Nove Štifte, Poljane, Ljubnega in Slovenskih Konjic.

Center za klubsko dejavnost Celje

V prostorih Centra za klubsko dejavnost bo danes zvečer ob pol osmih rock koncert skupin Noč in HB 23. Vstopnina je 50 din.

Glasbeni festival Žalec '85

V petek in soboto bo v Žalcu tradicionalni glasbeni festival. Program so razdelili v dva večera. Jutri ob 18. uri se bo v hali Hmezada v Žalcu začel koncert alternativne glasbe z delovnim naslovom V zanosu zgodovine. Nastope skupin bodo spremljale projekcije, v avli hale pa bo razstava likovnih del članov skupin ter razstava italijanske likovne skupine Laboratory of painting: P.

V soboto, 28. septembra pa bo v novem kulturnem domu v Žalcu večer akustične glasbe, ki se bo pričel ob 19. uri.

Zdravilišče Dobrna

V dvorani Zdraviliškega doma bo v soboto, 28. septembra ob pol osmih koncert KUD Kajuh Dobrna. Predstavila se bosta Moški pevski zbor in folklorna skupina.

V avli hotela pa si lahko ogledate razstavo slik Franca Korošca iz Jesenic. Razstava je prodajnega značaja, odprta pa bo do 15. oktobra.

Kulturni center Ivan Napotnik Titovo Velenje

V kulturnem centru bo jutri ob 19. uri v okviru petkovih kulturnih večerov koncert Moškega komornega zbora Brezovica, ki ga vodi prof. Janez Bole. Na koncertu bodo izvajali slovenske narodne in umetne pesmi ter pesmi drugih narodov.

V galeriji kulturnega centra pa si lahko ogledate razstavo z naslovom Novi prostori, nove vizije, avtorja Iztoka Šmajsa. Razstava bo odprta do 29. septembra.

Knjižnica Edvarda Kardelja

V knjižnici Edvarda Kardelja je odprta razstava o likovnih delih Avgusta Lavrenčiča in Karla Zelenka in je posvečena njuni 60-letnici rojstva. Razstavo si lahko ogledate vsak dan v času, ko knjižnica posluje za bralce in sicer do 12. oktobra.

Razvojni center Celje

V avli Razvojnega centra si lahko ogledate razstavo likovnih del akademskega slikarja Franceta Slane. Razstava bo odprta do 18. oktobra.

Zavod Golovec sporoča, da bodo rekreativni objekti odprti po naslednjem vrstnem redu:

SAVNA – ponedeljek, 30. 9.
KEGLJIŠČE – ponedeljek, 23. 9.
BAZEN – ponedeljek, 14. 10.
DVORANA – sobota, 28. 9.

ZUNANJE POVRŠINE:
– mali nogomet – občinska liga
– balinanje možno brezplačno vsak dan
– tenis – rekreativno igranje vsak dan od 8. do 19. ure
– vikend turnir posameznikov v soboto, 28. 9.
– žrebanje in prijave zjutraj ob 9. pri varnostniku.

Ponovno vsako soboto od 8. do 12. ure sejem rabljenih avtomobilov in motorjev.
Vabljeni!

Nov veter, ki je prinesel majčkeno koristne zmede

Rogaška in šanson, to pot že drugič

Rogaška Slatina je bila letos drugič zapored gostiteljica jugoslovanskih pevcev šansonov. Prireditev »Jugoslovanski šanson 85« je bila dva večera, v petek in v soboto, v kristalni dvorani Zdravilišča Rogaška Slatina, ki je organizator tradicionalnega srečanja jugoslovanskih pevcev šansonov.

Letos so se občinstvu v Rogaški Slatini predstavili: Lado Leskovar, Zafir Hadžimanov, Meri Avsenak, Ivica Kiš, Majda Sepe, Bojan Kodrič, Marjana Deržaj, Jani Kovačič, Jadranka Stojaković, Renata Brumec, Miladin Šobić, Gaby Novak in Dušan Uršič. Pevce je spremljal ansambel Bojana Adamiča »Kitara in šanson« ter zagrebški pianist Vanja Lisak. Kristalna dvorana je bila oba večera polna, obiskovalci zadovoljni, prvi del sobotnega večera pa je neposredno prenašala ljubljanska televizija. Še bolj kot z lansko, je z letošnjo prireditvijo zadovoljen organizator, Zdravilišče iz Rogaške Slatine, saj je bilo tokrat veliko več obiskovalcev prireditve iz drugih krajev, kar pomeni, da se je glas o festivalu v Rogaški Slatini že razširil na ostala slovenska območja.

Zadovoljna je bila publika v dvorani, zadovoljni so bili pevci, navdušeni nad gostoljubnostjo in urejenostjo Rogaške, zlasti pa nad koncertno dvorano. Nekaj njihovih izjav smo »ulovili«.

Arsen Dedić je prišel v Rogaško Slatino bolj neuradno kot uradno, kot spremljevalec soproge Gaby. Na vprašanje, če je Rogaška Slatina pravo mesto za jugoslovanski šanson, je odgovoril: »Predvsem mi je všeč, da tak festival sploh obstaja, je pa vprašanje, če je to zares pravo mesto zanj. Po organizaciji, čudoviti dvorani, je to gotovo pravi kraj, vendar se mi zdi, da je rogaška nekako defenzivna za takšen žanr. Tu so ljudje, ki se zdravijo, ki počivajo, zlasti starejša generacija. Zato mislim, da bi bila potrebna močna propaganda, ki bi pritegnila ljudi od drugod, da bi prišli v Rogaško Slatino prav zaradi festivala.«

Janija Kovačiča smo vprašali, zakaj ni nastopil v smokingu, večerni obleki, tako kot večina pevcev, razen Uršiča, Kiša in Šobića. Odgovor je imel takoj na jeziku: »Pri takšnih honorarjih si večerne toalete ne morem privoščiti. Je pa smoking menda spet v modi. Ja, ampak za vse modne norosti pa tudi nimam časa. Ko se je prva opica obrila, je bila to moda, naprej pa navada.«

Kje dobi **Dušan Uršič** navdih za »žgečkljivo« pisanje svojih pesmi? »Inspiracijo pa res ni težko dobiti, ker se v našem vsakdanjem življenju dogaja veliko čudnih, če ne že bedastih stvari. Jaz samo gledam okoli, opazujem . . . Moje pesmi pa niso revolucionarne, nočem se izpostavljati. Doma imam družino, očeta, mamo, dve sestrici, srečno sem zaljubljen v Celjanko, zato je brez zveze ‚reskirat', bolje je biti ‚ziheraš'. V svojih pesmih nikakor nočem prizadeti posameznika, ampak opozoriti vso družbo na napake, da bi malo razmišljala, če je treba kaj narediti . . .«

Miladin Šobić, se predstavite! »Sem Miladin Šobić, nekaj sem zakrivil: pojem, pišem pesmi, slepim sebe ali svet, ne vem natanko. Sicer pa je Rogaška prekrasna, v Slovenijo bom še prišel, da me bolje spoznate.«

Bojan Kodrič, vi ste menda domačin . . . »Žal sem pri svojih štirih letih zapustil Rogaško, svoj rojstni kraj, zato slovensko zelo slabo govorim. Končal sem s turnejami po svetu in zdaj sem tu. Danes sem posebno srečen, ker sem v kraju svojega ranega otroštva.«

Bojan Adamič, oče šansona v Rogaški Slatini: »Letošnji program je bil še bolj pester od lanskega, kar me zelo veseli. Zadovoljen sem tudi, ker nam je uspelo pripeljati v Rogaško skoraj vso Jugoslavijo. Poleg Slovencev, so letos nastopili pevci iz Bosne, Črne gore, Makedonije, Hrvaške. Zapihal je tudi nov veter, kar mene osebno najbolj veseli. Tu so pevci kot so Jani Kovačič, Miladin Šobić, Dušan Uršič. Ustvarili so sicer majčkeno zmede, hvalabogu, prišli pa so s sodobnimi temami in jih podali na sodoben način. Naj še enkrat poudarim, da je prireditev omogočila Rogaška, Zdravilišče in da lahko takšen sponzor ogromno prispeva k popularnosti šansona in nasploh veliko v celotni naši kulturi.«

MARJELA AGREŽ
Foto: EDI MASNEC

Vse nastopajoče je spremljal ansambel pod vodstvom Bojana

Še zadnji pozdrav navdušenega občinstva in naših pevcev.

Marija Cerovšek

Antonija Mesec

Francka Višnikar

Ludvik Zajc

Franc Šetinc

Vedno smo bili lačni

»Bili smo kot živina,« so povedali nekdanji izgnanci

Srečanja izgnancev na Svibnem so se udeležili domala vsi še živeči vojni izgnanci. Nekateri so se srečali prvič odkar so se vrnili iz izgnanstva. Neradi se pogovarjajo o tistih časih, ker jih že tako vsaj nekatere med njimi, še danes preganjajo mučni spomini.

Mogoče boste lahko sestavili popdobo o tem, kakšno je bilo to življenje, iz izjav, ki smo jih zbrali med udeleženci svibenskega srečanja.

Marija Cerovšek, Brestanica: »V izgnanstvo sem odšla z dve in pol leta staro hčerko. Najtežje mi je bilo, ko sem bila ločena od otroka, ker so me iz lagerja premestili na delo na kmetijo. Ko je morala punčka v šolo, sem jo lahko vzela s seboj. Takrat sem delala na veliki graščini. V bližini je živela nemška gospa popolnoma sama. Vedno me je nagovarjala, naj ji prepustim otroka, da bo skrbela zanj in živela pri njej. Neko noč, ko je prihajala iz šole, jo je zvabila k sebi in jo zadržala. Drugi dan se je hčerka vrnila. Kmalu zatem je granata raznesla sosedo in njeno hišo. Nisem čutila obžalovanja. Rešila me je strahu, da mi bodo otroka vzeli.«

Antonija Mesec, Jagnjenica: »Iz naše družine so nas pregnali deset. V Brestanici so nas razdelili v tri taborišča. Najhuje je bilo, ker smo bili lačni in ker so nas tepli. Bila sem zdrava, zato sem lahko delala na kmetiji. Tudi tam so nam dajali malo hrane. Vedno smo bili lačni. Z bornim zaslužkom pa sem morala plačevati bivanje in hrano v taborišču zase in za otroka. Tako so mi ves zaslužek vzeli. V taborišču smo dobivali tri trde štručke kruha na teden za deset ljudi. Otroci niso dobivali mleka, zato sem svojega dojila do tretjega leta. Včasih me ponoči preganjajo hude sanje, sicer pa se teh spominov raje otepam.«

Francka Višnikar, Radeče: »Najhuje je bilo, ko so nas razdeljevali iz enega v drugo taborišče. Vedno sem imela občutek, da smo kot živina na sejmu. Stara sem bila 17 let, ko so nas z vso družino izgnali. Vsi smo bili zdravi in sposobni za delo. Delali smo v tekstilni tovarni. Nam ni bilo tako zelo hudo kot onim v taborišču. Dve družini sta živeli v dveh sobah v preurejeni garaži. Le oblečeni smo bili slabo in lačni smo bili vedno. Vsa najlepša leta sem preživela v izgnanstvu. Mladi smo se hitreje prilagodili drugačnemu in težjemu življenju, čeprav nas je nenehno mučilo domotožje. Imeli smo srečo, ker nas nemški sosedje niso nadlegovali. Sicer pa smo se držali bolj zase.«

Ludvik Zajc, Počakovo: »Deset let sem bil star, ko so me izgnali z družino. Odšli smo oče, brat in še dve sestri. Vsi smo se tudi vrnili. Spominjam se, da sem bil vedno bolj lačen kot sit. Ko sem moral v šolo, so nas dali na kmetijo. Dobili smo sicer živilske karte, a kruha nikoli ni bilo dovolj. V razredu mi nemški otroci niso nagajali, vendar se tudi družili niso z mano. Oni so imeli s sabo malice, mi izgnanski otroci, pa smo gledali, kako so jedli. Nihče nam nikoli ni ponudil kruha.

Ko smo se vrnili domov, je domačija še stala. Le tri hektarje gozda so nam posekali. Težko je bilo. Nekaj časa smo tudi doma jedli le ovseni kruh. Drugega ni bilo. Potem smo dobili živilske karte, kravo in vola in počasi so prihajali, tudi za nas mlade, lepši časi.«

Franc Šetinc, Ljubljana: »Po nas so prišli zgodaj zjutraj, ob svitu. Ko je kamion zavil okrog vogala, je zablisnilo po sobi. Zbudil sem se in vedel sem, da so prišli po nas. Tolkli so po vratih. Oče je hitro vstal in se v zadregi opravičeval, da oni zunaj ne bi predolgo čakali. Mati je obstala na mestu. Otroci smo se je tiščali. Spomnim se hleva in dvorišča. Mati je pokleknila pred pragom in stegnila roke kot k molitvi ter zavpila. Imel sem občutek, da njen glas para jutranje nebo.

Od 1943. do 45. leta sem bil ločen od staršev. Bili so v taborišču dan in noč hoda od kraja, kjer sem bil jaz. Da so tam ostali vsa leta ločitve, seveda nisem vedel. Zato sem se nenehno bal, da jih bom izgubil. Jaz pa sem delal v trgovskem skladišču. Vsak večer sem se vračal v taborišče, kjer so bili še drugi Slovenci. Ko se je 1945. leta približala Rdeča armada, sem se napotil v taborišče, k staršem.

Potem smo se vrnili domov. S postaje v Dobovi je do naše hiše le kakšnih osemsto metrov. Vse je bilo zaraščeno. Nisem mogel hoditi počasi. Potekaval sem, da bi čimprej videl hišo. Prvi hip nihče ni opazil, da je hiša brez oken, da je ograja podrta. Ležali smo do večera. Postali smo lačni. Mati je zaman brskala, da bi našla kaj za pod zob. Ničesar ni bilo. Soočili smo se z resnico, da je treba tudi v svobodi jesti in da ni bilo kje vzeti. Domovina je postala realnost in ne sanje. Prva leta je bilo težko tudi doma. Kaj vse smo napravili, pa vidimo danes.«

VIOLETA V. EINSPIELER

Živel sem pre

Gregor Smole je najmlajši obrtnik v obči

Nervozen je,« si mislim, ko se pogovarjava. Ne ve, kam bi z rokami, zato hitro kadi. Potem mu pade bergla na tla. Pobere jo in kot bi se opravičeval pravi: »Čakam na poseben stol. Prijatelj mi ga bo naredil, ker z mavcem na nogi težko delam stoje.«

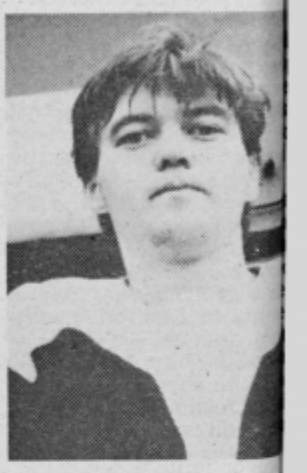

Gregor Smole, mlad optik iz Laškega, sicer pa Celjan, je redkobeseden, vendar bi vseeno rad povedal vse, kar me zanima. Sogovornika gleda naravnost v oči in njegov odkriti pogled, pove, zdi se mi, več kot tistih nekaj stavkov po katerih takoj spoznaš, da imaš opraviti s človekom, ki ve kaj hoče a to prej napravi kot pa razloži.

V lokal stopi mlajša ženska. Okvir se ji je zlomil, rezervni pa je preveč razmajan. Gregor prevzame zlomjen okvir in ji naroči naj pride ponj popoldne. V roke vzame še rezervni okvir. Odloži cigareto in tokrat z neverjetno mirno roko zlepi tisti za milimeter velik vijak, da bodo očala trdneje stala na nosu.

»Dolgo sem potreboval, da sem ugotovil kateri poklic mi leži. Največja zasluga gre mojstru Rožiču, optiku iz Celja. Pri njem sem bil najprej vajenec med šolanjem na takrat še poklicni šoli. Nato sem bil še tri leta pomočnik. Dober pedagog je in me je veliko naučil. Pri njem sem lahko samostojno opravljal vsa dela, ki jih mora vedeti optik.«

Mama z Gregorjem ni imela prevelikega veselja. Gregor to odkrito prizna. Oče jih je zapustil že pred mnogimi le se odselil v Zahodno Ne jo. Mama je ostala sama s mi otroki.

Že s petnajstimi leti Gregor rad potepal. Tu Evropi se je sprehod vzdignjenim palcem, ko navadi, če si brez denarja rad kaj videl in doživel. tem je dobil lepo štipe od Inex-Adrije za elektr niško šolo. Vendar tudi zadovoljilo njegovega ne nega značaja. »Zdi se m sem prehitro živel in tu tro odrasel. Hotel sem v nisem napravil nič. Lo sem se najrazličnejših d nikjer nisem bil zadov pa sem se spet pote Skratka, bil je, rekli bi, blematični pubertetnik. kler ni povsem po nakl dobil priložnostno zapos v optični delavnici pri stru Rožiču. Vpisal se j poklicno šolo in jo tudi u no zaključil.

Kdo je za zgodovino pomemben in kdo ne

Slovensko pokopališče na Golovcu bo propadalo še nekaj časa

Ko je pred leti Janko Orožen napisal kratek zgodovinski razvoj Slovenskega ali okoliškega pokopališča na Golovcu, je med drugim zapisal tudi nekako takole: »Pokopališče je naš narodni in kulturni spomenik.« To svojo trditev pa je podkrepil z naštevanjem številnih znanih Celjanov iz preteklega stoletja, ki so tam pokopani. Hkrati pa je že takrat, pred več kot 15 leti opozoril, da nekateri spomeniki propadajo in da bo treba najti rešitev za ohranitev le-teh.

Danes po vseh teh letih ugotavljamo, da se stvari niso spremenile, da je zob časa neusmiljen, reakcije odgovornih pa prepočasne. Pred letom dni je sicer kazalo, da je rešitev blizu, ostale pa so le črke na papirju.

O sklepu, ki se je izgubil

Zadnji zemeljski pokop na Slovenskem pokopališču je bil marca 1951. Nekaj let za tem pa so v občini sprejeli sklep o ukinitvi pokopališča. Še danes ni znano, kam se je nato ta sklep izgubil, enostavno – ni ga bilo. V upanju, da bo pokopališče tako ali tako prenehalo služiti svojemu namenu, so začeli sestavljati načrte, kako urediti Golovec v športno-rekreacijski center, hkrati z ureditvijo pokopališča. Sledilo pa je presenečenje v obliki odločitve, da ukinitev pokopališča prestavijo še za deset let. Eden od vzrokov za takšno ravnanje je bil verjetno tudi slab odziv lastnikov in svojcev na pozive in vprašanja ali želijo grob ohraniti ali ne. V tem času je Pokopališka služba tudi zadnjikrat pobrala najemnino za grobove, ki je zadostovala za vzdrževanje pokopališča v naslednjih dveh letih. Pozivi so imeli torej bolj malo odmeva, zato so se leta 1971 v občini odločili, da odstranijo okrog 2000 spomenikov in grobov, ki jih svojci umrlih niso vzdrževali niti plačevali najemnine.

Še en odlok, ki naj bi rešil problem

Iz najemnin torej ni bilo denarja za vzdrževanje pokopališča, opustiti pa ga tudi niso smeli, čeprav bi higienski pogoji to že zdavnaj zahtevali. Pokopališka služba je tako poskrbela za grobove samo enkrat na leto, ko so pred Dnevom mrtvih pokosili travo. Denar so zbrali iz lastnih sredstev, v zadnjem času pa jim je pomagala občina. 150 tisoč dinarjev za takšno urejanje pokopališča pa je kar lepa vsota. Na žalost je bila vse skupaj le kaplja v morje. Pokopališče je bilo in ostaja zapuščeno in zanemarjeno.

Pred dvemi leti so na Golovcu opravili še zadnji pokop v grobnico. Posebnega določila, ki bi to prepovedoval, ni bilo, na željo svojcev pa so pokop opravili. Tako je po zadnjih podatkih na Golovcu okrog 1000 grobov, med katerimi jih približno 200 lastniki tudi vzdržujejo.

Pred letom dni pa je skupščina občine Celje sprejela še en odlok. Ta naj bi dokončno rešil problem Slovenskega pokopališča. V osmih členih, kolikor jih odločba vsebuje, je opredeljeno, kako naj bi proces opustitve potekal. V praksi pa se je kaj hitro zataknilo.

Po načrtih naj bi tisti, ki želijo posmrtne ostanke prenesti na drugo pokopališče, to storili do konca tega leta in sicer na lastne stroške. Pri tem pa jim lahko zaradi pomanjkanja prostora na mestnem pokopališču zagotovijo samo žarni grob. Tistih, ki so se za takšno prestavitev zanimali, je bilo doslej malo, zato nameravajo podaljšati čas prenosa.

Z odlokom so določili, naj bi se spremenila namembnost pokopališča, zato je Zavod za planiranje in izgradnjo pripravil načrte nove ureditve pokopališča, ki bi postalo spominski park, vključen v celotno ureditev južnega pobočja Golovca. Dela bi menda lahko stekla že konec leta, vendar pa so se znašli pred največjim problemom – kako ovrednotiti grobove, po kakšnem kriteriju izbrati, kdo je zgodovinsko pomemben, kdo pa ne. V odloku namreč piše, da je treba posebej zaščititi tiste grobnice, ki predstavljajo kulturno, zgodovinsko in umetniško vrednost. Evidenco o teh grobnicah bi moral opraviti Zavod za spomeniško varstvo v sodelovanju z Zgodovinskim arhivom in Zgodovinskim društvom.

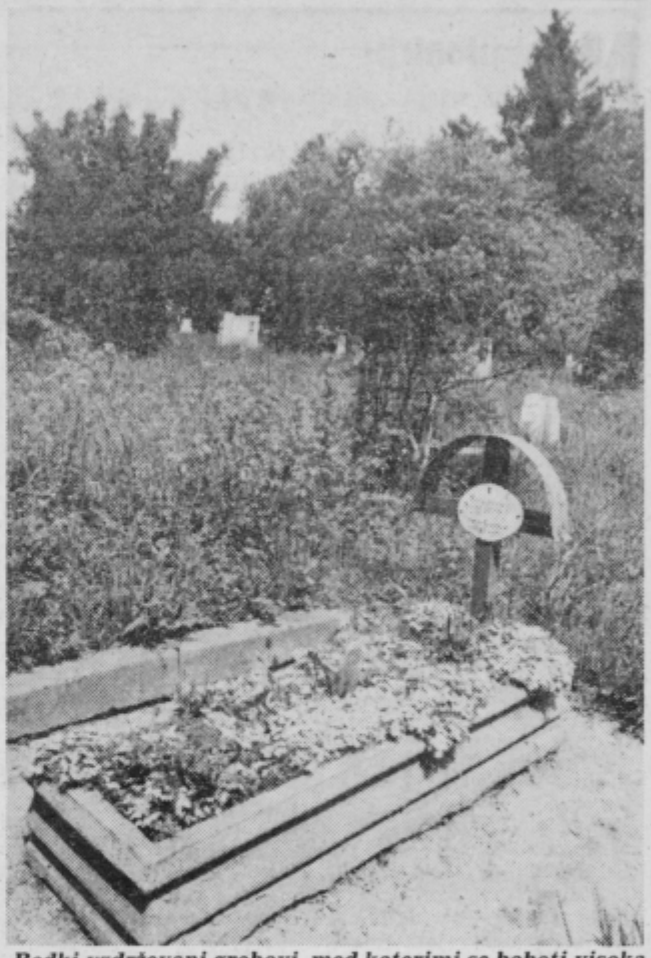

Redki vzdrževani grobovi, med katerimi se bohoti visoka trava, ki jo delavci Pokopališke službe uredijo samo enkrat na leto.

Po zagotovilih Zavoda so takšno nalogo deloma že opravil, saj so vse grobove evidentirali in jih tudi umetnostno-zgodovinsko valorizirali, niso pa še objavili teh rezultatov. S tem pa delo še ni končano, saj vseh grobov ni mogoče ohraniti, katere izbrati in katere zasuti pa je vprašanje, ki ni odvisno le od peščice. Kdo je za zgodovino pomemben in kdo ne, ob tem se bodo prav gotovo še kresala mnenja, zato lahko pričakujemo, da pokopališče na Golovcu še ne bo kmalu dobilo nove podobe.

Vse to pa gotovo ne opravičuje dejstva, da je pokopališče že vrsto let zanemarjeno in vse prej kot narodni in kulturni spomenik. Pri tem pa vsi očitki ne morejo biti uperjeni na Pokopališko službo. Zopet lahko ugotovimo, da gre pri Slovenskem pokopališču še za en zgodovinski spomenik, ki propada, ker za njegovo vzdrževanje nismo našli sredstev. Zato so že sedaj povsem na mestu vprašanja, kakšna usoda čaka bodoči spominski park, če bo nekoč vendarle urejen.

TATJANA CVIRN

Do leta 1880 je imelo Celje skupno pokopališče najprejpri cerkvi sv. Danijela, od leta 1784 pa pri cerkvi sv. Maksimiljana (poleg današnjega hotela Celeia). Ker pa je postalo to pokopališče premajhno, so že v prvi polovici preteklega stoletja začeli razišljati o novem. Medtem pa se je občina ločila na mestno in okoliško. Prva je ustanovila svoje pokopališče ob današnji Mirni poti, druga pa na Golovcu. Na obeh so začeli s pokopi leta 1880.

Mestna občina je dala svojemu pokopališču strogo nemški značaj, zato so slovenske veljake in narodne voditelje v Celju pokopavali na Golovcu. Naj naštejemo samo nekatere od njih, ki niso pomembni le za celjsko lokalno zgodovino: dr. Štefan Kočevar (1808–1883), okrajni zdravnik in narodni voditelj, dr. Josip Sernec (1844–1925), narodni voditelj, dr. Vekoslav Kukovec (1876–1951), minister, narodni politik, Ivan Dečko (1899–1908), narodni voditelj, dr. Jurij Hrašovec (1858–1957), deželni poslanec, predsednik Narodnega sveta, prvi slovenski celjski župan . . . (povzeto po: Janko Orožen – Pokopališče na Golovcu, Lepo mesto, 1969)

Grobnica družine Sernec, kjer je pokopan tudi dr. Josip Sernec, znani narodni voditelj v Celju ob koncu prejšnjega stoletja. Njegovo kamnito oprsje je delo kiparja Franca Bernekerja.

tro in zgodaj odrastel

to

»Po šestih letih sem začutil, sem sposoben samostojno avljati svoj poklic. V Celju dovolj optikov, zato sem kal lokal drugje. V Laškem mi brez problemov ponudi prostor v Debru.«

Verjetno mu je oče pomagal, si mislim in kot bi bral oje misli, mi odgovori: »Pisem mu in ga prosil naj mi sodi 2000 mark. Odpisal mi da tega ne bo storil, ker se moral tudi on sam s trdim dom dokopati do tega kar a sedaj. To pa je hotel s štidesetimi sobami. Potem ga sem prosil ničesar več in ga di nikoli več ne bom!«

Gregor je med svojo zaposlitvijo v Celju opravljal še p drugih stvari, da je konno zbral dovolj denarja za začek.

Denar je hitro, skopnel, ko nabavil najsodobnejše stro, okvirje in preostali materi, ki ga mora imeti na zalogi ak optik. Zato je lokal ureval sam s pomočjo brata in ijateljev, katerim je tudi pritočil na pomoč, če so kaj potrebovali.

»Trmast pa je,« si mislim. erjetno človek mora biti tak, hoče uspeti v življenju. Kaj dvaindvajset let ima in je na svojem.

Tisto noč, ko ga je avto pol in ko je z zdrobljenim kolenom obležal v celjski bolnišnici, komaj dober mesec po tem, ko je lokal odprl, je er pomislil, da se mu je et podrl. Pa ne za dolgo. Kaor hitro je prišel iz bolnišnice, je pričel delati s še večjo emo. Z mavcem na nogi in erglami venomer drvi po ojih opravkih, ker želi čim prej nadoknaditi vse, kar je zamudil v času bolezni in postoriti vse drugo, kar je potrebno, da se kot obrtnik, začetnik, uveljavi: »Zato delam tudi tisto, kar marsikateri optik nerad napravi, kot naprimer popravila starih okvirjev. Če pa hočem stranke obdržati, jim moram kar se da hitro napraviti, kar želijo. Očala so ponavadi gotova že v enem dnevu.

Mavec bo snel z noge konec leta: letos imam res smolo, ker to ni bila moja prva nesreča. Toda drugo leto bo zame srečno,« pravi optimistično. Človek mu mora verjeti. Navsezadnje je mlad, zagnan, poln načrtov in nenazadnje tudi sposoben. Zakaj mu torej ne bi uspelo!

VIOLETA V. EINSPIELER
FOTO: E. EINSPIELER

Dragi pionirji!

Ob vašem prazniku, 29. septembru vam ne želim nič drugega kot to, da bi vam vaši dnevi tekli čimbolj brezskrbno, in da bi se v šoli naučili veliko, veliko novega.

Vaša Nadja.

Ali je soncu vroče?

Straniški dopisniki so nas spet presenetili. Izdali so tako imenitno glasilo, da nam je kar žal, da vam ga ne moremo pokazati. Naslov so mu dali: Ali je soncu vroče!, v njem pa so zbrali pesmice, ki govorijo o soncu, zvezdah, vesolju, počitnicah . . . Posebnost glasila pa niso samo imenitne pesmice ampak nadvse domiselna oprema glasila. Pesmice so napisane v obliki sonca, vprašaja, mavrice, valov, dopolnjujejo pa jih še ljubke risbice. Za pokušino pa v našem Otroškem vrtiljaku objavljamo pesmico, po kateri se imenuje glasilo.

Ali je soncu vroče?
In ali se mu zahoče
sladoleda?
ali bi rado plavalo
in škropilo se z vodo?
Zakaj hodi vsak dan po isti poti?
In zakaj se mu ne moti?
Ali bi nam lahko povedalo?
Vsi strokovnjaki
in učenjaki,
vprašajte ga!
Odgovora ni,
ga veste vi?

PETRA KOLAR, 2.r.

V novi razred

Dva dni pred poukom so mi starši povedali, da bom v petem razredu dobil več tovarišic in ne samo ene. Imeli bomo več predmetov in tudi več naloge.

Ko sta minila še ta dva dneva, je bil čas, da grem v šolo. Ko sem prišel v garderobo in sedel na klop, sem si mislil, da sem postal nekaj višjega, nekaj bolj pomembnega. A takoj sem se navadil. Minil je teden dni in počutim se zelo dobro, saj sem se že navadil na tovariše in tovarišice. Dnevi so zdaj bolj dolgi kot prej. V šolo hodim rad, ker se vsak dan naučim nekaj novega, nekaj pomembnega za življenje. Spoznal sem že, da se učim zase. Vse leto bom poslušal in se učil, da bom tudi peti razred izdelal tako dobro kot sem prejšnje.

MATEJ KOŠTRIC, 5.b
OŠ Frana Krajnca
CELJE

Pred odhodom od doma

Zgodaj zjutraj me neka čudna sila vleče za rokav. Odprem oči in zagledam mamo. »Kaj je?« zagodrnjam, še napol v spanju.

»Gremo na obisk. Hitro vstani!« odgovori mama.

»Samo malo še . . . Kaj? Na obisk!«

Že v naslednjem trenutku sem pokonci. Skočim v hlače, si nataknem nogavice in odbrzim iz sobe, vmes pa vpijem mami, naj mi že vendar da tisto majico, ki jo že pol ure lika.

Pred kopalnico je že spet gneča. Vsak hoče prvi na umivanje. Na koncu sem ponavadi vedno jaz, ker sem pač najmlajši, kot pravi brat.

Komaj se umijemo in oblečemo, že zdrvim po stopnicah.

»Kam?« zarobanti oče.

»Ja v avto vendar,« brž odgovorim.

»Saj še ne gremo. Kaj pa zajtrk?«

Kljub mojemu upiranju, najprej pozajtrkujemo. Prvi sem seveda jaz. In potem mi mama naloži cel kup stvari od čevljev za tekanje po gozdu do starega kruha za kokoši in prašiče.

»Stara mama bo zelo vesela,« mi govori mama, jaz pa si mislim svoje.

Oče je v avtu in nestrpno čaka. Potem prideva še midva z bratom, nazadnje pa mama, ki še zadnjič preverja, ali so vsa vrata zaklenjena in ali ima pes vodo. In potem?

Potem se odpeljemo in se veselimo lepega dne.

TOMAŽ TROP, 7.b
OŠ Bratov Letonje
ŠMARTNO OB PAKI

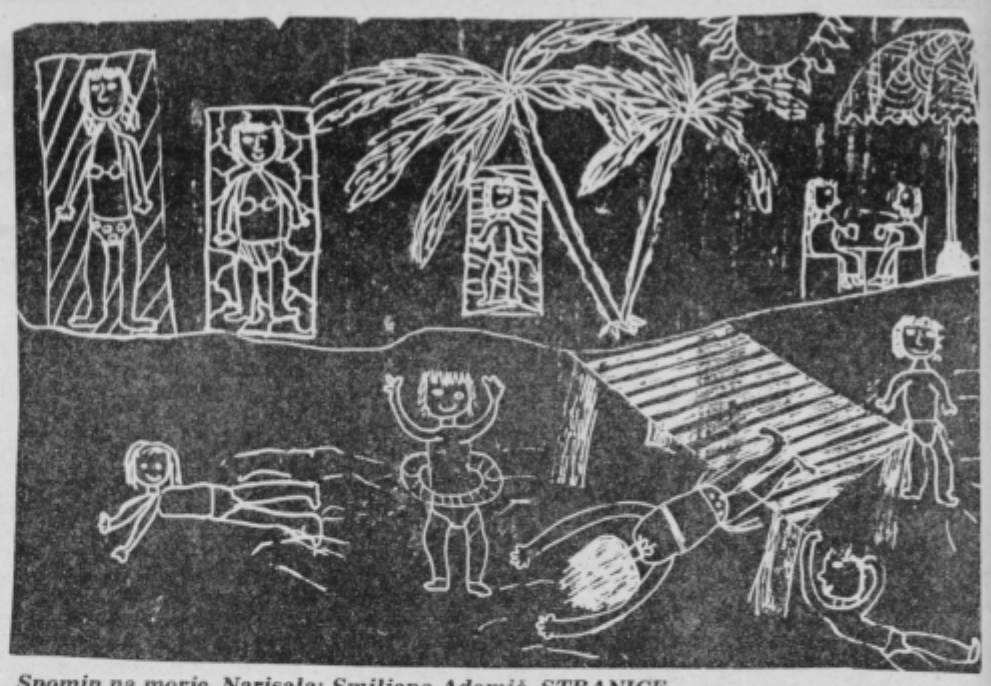

Spomin na morje, Narisala: Smiljana Adamič, STRANICE.

O človeku, ki ni poznal zakona težnosti

Živel je človek, ki še nikoli v življenju ni prestopil praga šole, in je bil zato zelo, zelo neveden. Ni znal pisati niti računati in še marsikaj drugega ne, najbolj žalostno pa je bilo to, da ni poznal niti zakona o težnosti, ki se ga vsak pameten človek do potankosti nauči v šoli. In ker tega zakona ni poznal, se je nevedni človek, kadarkoli se mu je zahotelo, z nogami pognal od tal in brez težav lebdel v zraku.

»To je nemogoče!« so se zgražali načitani ljudje, nevedni človek pa se jim je samo sladko smehljal s kakšnega telefonskega droga ali dimnika.

»Ta človek mora takoj v šolo!« so v en glas sklenili, ko se nevednež niti po večurnem pregovarjanju ni hotel spustiti na tla in se jih držati kot vsi ostali smrtniki.

In nevedni človek je moral v šolo. Neumno je letal skozi okna razreda, delal prevale na šolski tabli ali poležaval na zadnji steni razreda vse dokler . . . dokler učitelj v četrtem razredu ni začel razlagati zakona o težnosti. Nevedni človek je še tisti hip, ko je slišal, da vsako, še tako majhno stvar privlači zemlja proti svojemu središču, zgrmel s stropa, kjer se je ravnokar nahajal, na tla in od tam še naprej, tako da je za njim ostala le še velika črna luknja.

Če naj verjamemo govoricam, ki se širijo med načitanimi ljudmi, biva še danes nekje v bližini središča Zemlje, ker ni poslušal zakona o težnosti do konca.

L. P. Z.

Akcija tabornikov Dveh levov v Puli

Taborniki odreda Dveh levov iz Celja smo se udeležili akcije »Kup Uljanik 85« v Puli. Tekmovanje je bilo od 29. avgusta do 1. septembra.

Naša ekipa, ki so jo sestavljali Andrej, Miloš, Marjan in Dare se je z vlakom odpeljala do Pule. Tam sta jih pričakala vodja akcije Sandra in Igor. Z avtobusom so se odpeljali do pristanišča, potem pa z barko na otok Verudico, kjer so ostali tri dni.

Po postavitvi svojih šotorov je bila uradna otvoritev tekmovanja s tabornim ognjem in spoznavnim večerom. Naslednjega dne zjutraj se je začelo tekmovanje v orientaciji. Ekipa je imela hrano na poti s seboj. Pot je bila dolga 30 kilometrov. Vso pot je tekmovalce spremljala vročina in žeja. Hodili so po samem kamenju mimo vojaških baz. Vročina je bila res huda, in na poti je bilo tudi polno kač. Vrnili so se okrog 19. ure.

Zadnji dan avgusta je bilo tekmovanje v kurjenju ognja, postavljanju šotorov in signalizaciji. To je bilo nekaj posebnega, saj so taborniki signalizirali z enega na drug otok, ki sta kakšnih 200 metrov oddaljena vsak sebi. Po tekmovanju je vsak izkoristil prosti čas, kakor je vedel in znal.

Prvega septembra je bila po zajtrku na vrsti razglasitev rezultatov. Naša ekipa je zasedla 3. mesto med 16. ekipami. Bili smo zadovoljni.

FANIKA PANIČ
Odred dveh levov
CELJE

Osmošolci na sejmu obrti

V četrtek popoldan smo učenci osmih razredov obiskali XVIII. sejem obrti v Celju. Tja smo odšli z namenom, da bi se seznanili z različnimi poklici. Po sejmu nas je vodil poseben vodič, ki nam je govoril o delu v vrtnarstvu, avtokleparstvu, o frizerskem poklicu, o delu v tekstilnih delavnicah, o elektroniki in tako naprej. Ogledali smo si še film o deficitarnih poklicih. Za vse nas je bila ta ekskurzija poučna.

Zelo veseli pa smo bili po tem uradnem delu, saj smo si potem lahko prosto ogledali sejem in zabavišče.

SUZANA KOS,
JANJA RAVNAK, 8.b
OŠ Bratje Dobrotinšek
VOJNIK

Da, pravilno je

Nekega lepega počitniškega dne sva se z mamico odpeljali z vlakom na izlet.

Sedli sva na sedeža, ki sta bila še prazna. Na desni strani je sedel že precej prileten možakar. S sabo je imel nahrbtnik, poln različnih stvari. Odprl ga je in iz njega začel zlagati: salame, kruh in zelenjavo. Ko si je cene vseh teh živil zapisal in jih seštel, jih je primerjal s številkami na bloku. Nato je preštel še denar, ki mu ga je najverjetneje vrnila prodajalka, saj ga je imel v posebni denarnici. Pogovarjal se je sam s sabo.

Z mamico sva se pripeljali na postajo, kamor sva se namenili. Ko sva že nekaj časa hodili k najinemu cilju, sva se začeli na ves glas smejati. V smehu sva rekli, da je imel možak pravcato inventuro. Če so ga v trgovini ogoljufali, se je pa prepozno spomnil.

Prišli sva na cilj najinega izleta, še dolgo pa sva mislili na možakarja, ki je bil tako natančen. Sicer je pa takšna previdnost v današnjih časih že kar potrebna.

BERNARDKA MESTINŠEK, 6.b
COŠ Fran Roš
CELJE

»SIGMA« gradbeni elementi in montaža Zabukovica

Na podlagi 181. člena STATUTA DO SIGMA gradbeni elementi in montaža Zabukovica in na podlagi sklepa delavskega sveta razpisujemo za mandatno dobo 4 leta naslednja dela in naloge:

1. Vodja proizvodnje – tehnični vodja

Pogoji:
– visoka šola tehnične smeri in 4 leta delovnih izkušenj ali višješolska izobrazba in 5 let delovnih izkušenj na vodilnih delih in nalogah.

2. Vodja razvoja in trženja

Pogoji:
– visoka šola organizacijske, strojne ali gradbene smeri in 3 leta delovnih izkušenj ali višješolska izobrazba in 4 leta delovnih izkušenj na vodilnih delih in nalogah.

Kandidati naj pošljejo ponudbe z dokazili o izpolnjevanju razpisnih pogojev v 15. dneh po razpisu v zaprti kuverti na naslov:
»SIGMA« – gradbeni elementi in montaža Zabukovica,
Zabukovica 87, 63302 GRIŽE, s pripisom »za razpisno komisijo«.

O izbiri bomo kandidate obvestili najkasneje v 30. dneh po zaključku razpisa.

aero

NAGRAJUJE ATKINE IZŽREBANCE

Atkina zanka

S sobote na nedeljo bo Atka, kot tudi vsi ostali, znova prestavila uro. Ali bo ta noč daljša ali krajša in za koliko?

Odgovor pošlji na dopisnici na naslov NOVI TEDNIK, Trg V. kongresa 3a, 63 000 Celje do torka, 1. oktobra. Med pravilnimi rešitvami bomo izžrebali nagrajenca tovarne Aero.

V prejšnji številki vam Atka ni postavila preveč trdega oreha. Vsi ste vedeli, da gre za državo Iran, ki ji morate dodati črko P, da postane Piran, domači obmorski kraj. Nagrado pa je žreb dodelil: Tjaši Romih, 63254 Podčetrtek 22.

NOČNE CVETKE

• Anton O. je očitno preveč popil, da bi se lahko prejšnjo soboto sporazumel z redarji na obrtnem sejmu. Anton je vzrojil in razbil šipo, nekoliko streznili pa so ga miličniki, ki so si zapisali njegovo ime in mu zagotovili obisk pri sodniku za prekrške.

• Gojko P. iz Pančeva je očitno bolj pozabljive narave, verjetno pa mu tudi denarja ne manjka. Pri dvorani Golovec je pustil kovček z večjo vsoto denarja in deviznih čekov, toda vsej pozabljivosti navkljub je imel veliko srečo. Kovček je namreč našel pošteni Ivan Š. iz Boštanja pri Sevnici in ga odnesel na celjsko Postajo milice.

• Prejšnjo sredo popoldne so morali miličniki intervenirati v Ulici bratov Vošnjakov v Celju, kjer je Derviš O. na vsak način hotel priti v stanovanje svoje znanke Čame K. Derviš je razbijal po vratih, Čama pa je poklicala miličnike, ki so odstranili vsiljivca.

• Omer H. iz Titovega Velenja je prejšnjo sredo zvečer prijavil rop. Neznanec naj bi mu v Mestnem parku v Celju nastavil nož na vrat in zahteval, da si sleče bundo, nato pa naj bi mu jo ukradel. Miličniki in kriminalisti so takoj začeli preverjati zadevo, hoteli pa so si tudi ogledati sledove. Toda nazadnje se je izkazalo, da si je Omer vse skupaj izmislil, ker pa je dal lažno prijavo, bo moral odgovarjati pred sodnikom.

• Prejšnjo sredo so se na obrtnem sejmu stepli Tomislav in Dušan R. in Aleksander B. ter Edvard R. Krajši konec sta potegnila Aleksander in Edvard, ki sta z več praskami morala v bolnišnico.

S. Š.

Nujna posodobitev postaje

Nobenega zagotovila ni, da se nesreča ne bo ponovila

Le po zaslugi velike sreče ni bilo ob nedavni nesreči na celjski železniški postaji smrtnih žrtev, kar pomeni, da lahko kaj kmalu pride do podobne nesreče, ki pa se ne bo tako srečno končala. Nesrečo je tokrat sicer res zakrivil človek zaradi malomarnosti, vendar je s posodobitvijo železnice možno vpliv človeškega faktorja na varnost prometa znatno zmanjšati.

Zato je nesrečo uvrstil na dnevni red tudi celjski izvršni svet, ki je prejšnji teden zahteval od Železniškega gospodarstva Ljubljana, da uvrsti posodobitev celjske železniške postaje v naslednji srednjeročni načrt. Ljubljančani so imeli ob tem kar nekaj pomislekov, ker prednostno listo naložb določa republiški izvršni svet, ki na ta način tudi odloča, kam bo šel denar.

Brez prdnostne liste ne gre, ker so minili časi ugodnih tujih posojil in Železniškemu Gospodarstvu Ljubljana, tako kot mnogim drugim, primanjkuje denarja. Za posodobitev slovenskih železnic bi rabili kar 12 milijard dinarjev, od tega za celjsko postajo skoraj dve milijardi. Republiško prednost pa imajo zaenkrat Divača, Sežana in Jesenice.

Kljub temu je celjski izvršni svet vztrajal pri svoji zahtevi, kar pa seveda še ne pomeni, da bo Železniško gospdarstvo Ljubljana posodobitev celjske železniške postaje tudi izpeljala. Zaenkrat so obljubili, da bodo naložbo uvrstili v srednjeročni načrt, od strokovne ocene pa je odvisno, na katero mesto se bo Celje uvrstilo na prednostni listi. Da bo strokovna ocena resnično narejena, pa je veliko odvisno tudi od delegatov, ki naj bi problematiko zastopali v republiški skupščini.

V.E.

Svetlana Makarovič še buri duhove

Potem, ko sta dva možakarja s pooblastilom Svetlane Makarovič 6. septembra opustošila obrambni stolp v Jurkloštru in odpelala vse, kar se je dalo, je znana slovenska pesnica te dni še bolj razjezila občane. V Laško je prišlo pismo njenega odvetnika, da so stvari, ki sta jih odpeljala možakarja, naprodaj.

Laščani bi morali na to ponudbo odgovoriti v štirinajstih dneh. Gre za ponovno izzivanje, na katerega pa so v Laškem odgovorili tako, da so v Jurklošter poklicali uradnega cenilca, ki bo ocenil škodo v stolpu. Po prvih ocenah je ta tolikšna, da pesnica vsekakor ne bo dobila preostalega dela odškodnine (gre za približno milijon dinarjev).

Na celjski UNZ so z zadevo seznanili tudi javnega tožilca. Postopka še niso sprožili, kaj lahko pa bi šlo v tem primeru za kaznivo dejanje poškodovanja naravne in kulturne dediščine. Če se bo izkazalo, da je res tako, potem ne bi smelo biti nobenih ovir, da bi proti njej sprožili kazenski postopek, čeprav je Svetlana Makarovič priznana umetnica.

S.Š.

Nižja kazen za Janka in Emo Meh

Na velenjskem sodišču je bilo ponovno sojenje zasebnima obrtnikoma, 44-letnemu Janku Mehu in njegovi bivši ženi, 43-letni Emi Meh. Zaradi zatajitve davka je bil tokrat Janko Meh obsojen na enotno kazen 6 let in 3 mesece zapora, Ema Meh pa na 2 leti in 8 mesecev zapoa. Janko Meh je še vedno na begu, sodišče pa je zanj tudi tokrat odredilo pripor do pravnomočnosti sodbe.

Na prvem sojenju je bil Janko Meh obsojen na enotno kazen sedem let in tri mesece zapora, zaplembo premoženja in 140.000 dinarjev denarne kazni, Ema Meh pa na 3 leta in trimesece zapora, denarno kazen in prav tako zaplembo premoženja, sodišče pa je obema naložilo tudi plačilo stroškov sodnega postopka.

Na tokratnem sojenju je sodišče izreklo zaplembo premoženja samo Janku Mehu in mu tudi odmerilo denarno kazen 140.000 dinarjev, medtem ko Emi Meh niso izrekli kazni zaplembe premoženja.

Javni tožilec je že na prvem sojenju umaknil nekatere obtožbe zoper Janka Meha, tokrat pa še obtožbo o zatajitvi dajatev ob nekaterih izplačilih osebnih dohodkov njegovim delavcem. Tako sta bila na ponovnem sojenju oba obrtnika obsojena za manjše zneske, ki sta jih utajila davkarjem. Po mnenju izvedenca naj bi Janko Meh zatajil za približno 1,4 milijona dinarjev manj, Ema Meh pa za približno 900.000 dinarjev manj.

Kot smo že pisali, sta oba obtožena in sedaj tudi ponovno obsojena za zatajitev davka v letu 1980, ko sta v davčni napovedi za to leto dala napačne podatke, Janko Meh pa je na že registriran račun na davkariji (754.000 dinarjev) pripisal še ničlo. Poleg tega sta oba v letu 1979 in 1980 zaposlovala več delavcev, kot pa bi jih smela.

S.Š

Obtožen nasilnik

Celjski javni tožilec je vložil obtožnico za 25-letnega Agana Kadušića iz Ulice bratov Vošnjakov v Celju zaradi nasilništva. Agan je bil že pred tem obsojen na kazen 4 mesece zapora, pogojno na dve leti zaradi podobnih nasilniških dejanj, večkrat pa je bil kaznovan tudi pri sodniku za prekrške.

Kadušić je večkrat nadlegoval ženske, pogosto kar na ulici ali na drugih javnih krajih. Tako je letos poleti na celjskem odprtem kopališču nadlegoval G.D. in ji tudi grozil, čeprav so bili v bližini tudi drugi kopalci. Dekletu je uspelo uiti in se skriti v hotelu Merx, vendar pa je zaradi njegovih groženj še sedaj prestrašena. Na podoben, grob način je nadlegoval še več deklet. Očitno ga vse kazni pri sodniku za prekrške in pa pogojna obsodba na celjskem sodišču niso poboljšale, zato so proti njemu sprožili nov kazenski postopek in ga 22. avgusta letos tudi priprli.

S.Š.

Gospodarski kriminal se še kar razrašča

Gospodarski kriminal, ki ga obravnavajo miličniki in kriminalisti na našem območju, sicer predstavlja le manjši delež skupnega števila kaznivih dejanj, toda povzročena škoda je zelo velika in samo lani je znašala več kot 300 milijonov dinarjev. Takšna kazniva dejanja zato predstavljajo resno oviro stabilizacijskim prizadevanjem.

Več kot polovico kaznivih dejanj s področja gospodarskega kriminala še vedno odkrijejo organi za notranje zadeve, približno 40 odstotkov delovne organizacije, medtem ko je delež ostalih zelo majhen. Raziskovanje takih kaznivih dejanj je ponavadi tudi precej zahtevno in dolgo.

Sicer pa miličniki ugotavljajo, da je s padanjem standarda narastlo število kaznivih dejanj, ki so jih zagrešili delavci z nizkimi osebnimi dohodki. To so predvsem kupčevanje z zlatim denarjem in tujo valuto, izdaje nekritih čekov, poneverbe, grabeži, neupravičene uporabe in gozdne tatvine. Vendar pa bi bilo tudi teh kaznivih dejanj precej manj, če bi se v delovnih organizacijah obnašali bolj samozaščitno, če bi bile boljše notranje kontrole, manj takoimenovane lažne solidarnosti in podobno.

Pregled nekaterih kaznivih dejanj na celjskem območju:

Kaznivo dejanje	1983	1984
Kupčevanje z zlatim denarjem, tujo valuto in devizami	57	71
Izdaje nekritega čeka	57	95
Kršitev temeljnih pravic delavcev	13	2
Kršitev pravic iz socialnega zavarovanja	12	1
Nevestno gospodarjenje	11	5
Zloraba položaja ali pravic odgovorne osebe	11	10
Poneverbe	48	45
Grabež	18	21
Neupravičena uporaba	34	30
Ponarejanje poslovnih listin	24	19
Nedovoljena trgovina	14	21
Nedovoljeno razpolaganje s stanovanji	8	14
Zatajitev davščin	10	12
Gozdne tatvina	45	40
Vseh kaznivih dejanj	426	412

tovarna izolacijskega materiala r. o., laško
tim
Kadrovska komisija
TOZD Tovarna elektrostrojne opreme in transport
objavlja
prosta dela in naloge
plastičarja
v obratu poliestra
za nedoločen čas s 3-mesečnim poskusnim delom
Pogoji:
– končana poklicna šola, smer avtoličar ali pleskar
– 6 mesecev delovnih izkušenj pri podobnih delih in nalogah
– odslužen vojaški rok
Prijave z dokazili o izpolnjevanju pogojev sprejema kadrovsko socialna služba TIM Laško, Sp. Rečica 95, 8 dni po objavi oglasa.
Kandidati bodo o izbiri obveščeni v 15 dneh po končanem zbiranju prijav.

PROMETNE NESREČE

Padel s traktorja

JANEZ FATUR, 34, iz Slatine je vozil traktor po klancu navzdol po lokalni cesti iz Slatine proti Ponikvi, in sicer po sredini vozišča. Opazil je, da nasproti prihaja osebni avtomobil, zato je zavil v levo in zapeljal v jarek. S traktorja je padel ALOJZ ŠIBAL, 56, iz Slatine, ki se je huje ranil.

Več prekrškov

Ob desni strani ceste skozi Gorico pri Slivnici je vozil kosilnico DRAGO VODEB, 34, iz Gorice. Na ravnem delu ceste je nasproti pripeljal z motorjem FRANC KLADNIK, 25, iz Košnice, ki je vozil po levi strani in se zaletel v levo kolo kosilnice, padel in se huje ranil. Kosilnica ni bila osvetljena, motorno kolo ni bilo registrirano, Kladnik pa je vozil brez vozniškega dovoljenja.

Prehitra vožnja motorista

Po Kersnikovi ulici v Celju, je vozil iz smeri Dečkova ceste proti središču mesta motorist IGOR PETERKA, 33, iz Celja. Približno 80 m pred križiščem z Gregorčičevo ulico pa je močno zavrl in zato padel po vozišču. Z glavo je udaril ob rob pločnika in se huje poškodoval.

V ovinku v levo

ALOJZ TRDIN, 27, iz Sl. Bistrice je vozil Integralov avtobus iz Dobrne proti Višnji vasi. V desnem nepreglednem ovinku v Lembergu je zaradi prehitre vožnje zapeljal v levo ter trčil v kason tovornjaka, ki ga je nasproti pripeljal IZTOK KENDA, 27, iz Sl. Gradca. Oba je odbilo s cestišča, pri čemer je nastalo škode za več kot 2 milijona dinarjev, lažje se je ranilo šest potnikov in šofer avtobusa, ena potnica pa ima hude poškodbe.

Srečanje na pešpoti

Na poti skozi Vrbje, kjer je prepovedan promet za motorna vozila, sta se srečala motorist ANDREJ PŠENIČ, 51 iz Vrbja in kolesarka JOŽICA HLADIN, 33, iz Žalca. Ker je Pšenič zapeljal v levo, sta trčila. Motorist je padel in se huje poškodoval.

Poginile ribe v Kozarici

Posebna komisija še vedno raziskuje vzroke za pogin rib v potoku Kozarica v dolžini 450 metrov. Po podatkih komisije za varstvo voda pri ribiški družini Voglajna-Štore so prejšnji petek poginile ribe od sotočja Kozarice z Voglajno do klavnice Kmetijskega kombinata, škoda pa je zelo velika.

SEDELJŠEK JUSTIN
Ključavničarstvo
Prapreče 25
Vransko
Razpisuje prosta dela in naloge
1. KV ključavničar-skupinovodja
2. dva ključavničarja
3. dva varilca
Delo sklepam za nedoločen čas s trimesečnim poizkusnim delom. OD po dogovoru. Vse informacije dobite na zgoraj navedenem naslovu.

OPEKARNA MARIBOR • RADVANJE
Maribor, Streliška 16 a
GRADITELJI
PO ZNIŽANIH CENAH IN Z BREZPLAČNIM PREVOZOM DO 150 km
MONTAŽNI STROPOVI »NORMA«
PRIHRANEK DO 50.000 din
S POPUSTOM PRODAJAMO TUDI TRAJNOŽARNE PEČI
Telefon (062) 39-911
jana

Odlična igra Partizana v Celju

Le starejši ljubitelji hokeja na ledu se še spominjajo tiste izredne ekipe Partizana iz Beograda, ki je prvih sedem let po vojni imela primat v hokeju na ledu pri nas. Tedaj so igralci Partizana v Celju premagali Celje 25:1 (edini strelec za Celje je bil Cene Prelog).

V soboto pa so Celjani proti istému nasprotniku doživeli svoj drugi največji poraz 11:0 (5:0, 3:0, 3:0,) in to popolnoma zasluženo, kajti v moštvu gostov nastopa šest odličnih igralcev Olimpije, brata Lomovšek, Kavec, Vidmar in Lepša ter Čehoslovak Kosta. Ti igralci so prikazali vrhunski hokej, lepe poteze in predvsem taktično zrelost, s katero so kaznovali vsako napako precej razstresenih in neizkušenih Celjanov.

Odločitev je padla že v prvih desetih minutah. Pozneje pa je bila igra sicer zanimiva, le da Celjani niso imeli nobenega igralca, ki bi lahko presenetil dobrega vratarja Lomovška, celjska obramba pa je prehitro in prepoceni sprejemala zadetke. Novinca v celjski ekipi Kuszinski in Cmrzastek sta se med srečanjem vseskozi »iskala«, toda prave povezave z ostalimi igralci še ni. Prvenstvo se je šele začelo, a jasno je, da bo treba iskati točke pri slabših moštvih.

J.K.

RK Aero Celje – z leve proti desni stojijo: trener Tone Goršič, Aleš Anžič, Slavko Ivezič, Te Bamfru, Mitja Robida, Miran Šeško, Tomaž Čater, Branko Jerovšek in Jusuf Bala, čepijo: I Razgor, Tomaž Kleč, Srečko Mahnič, Vito Selčan, Tomaž Jeršič, Rudi Kvasič in Bošt Strašek.

Štefan Cuk v Seulu

Po dokaj uspešnem nastopu na Univerziadi v Kobeu na Japonskem, kjer se je med jugoslovanskimi predstavniki u judu uspel prodreti najdlje, med dvanajst najboljših, Štefan Cuk, član judo kluba Ivo Reya iz Celja znova gostuje v daljni azijski deželi, v Južni Koreji, v Seulu, kjer bodo naslednje letne olimpijske igre. Tako bo prvi Celjan, ki bo po povratku lahko povedal, kako je bodoče olimpijsko mesto pripravljeno na sprejem najboljših športnikov sveta.

To bo prvi nastop Štefana Cuka na svetovnem članskem prvenstvu, pomeril pa se bo z najboljšimi judoisti sveta v kategoriji do 65 kg. Kaj pričakuje od nastopa?

»Priprave za ta pomemben nastop so bile dobre in upam, da bom pravočasno v takšni formi, ki bi mi ob ugodnem žrebu zagotovila dobro uvrstitev, to pa pomeni med osem najboljših tekmovalcev. Svetovno prvenstvo bo od 26. do 30. septembra, vrnili pa se bomo v prvih dneh oktobra. Reprezentanca šteje pet članov: iz Impola v Slovenski Bistrici sta Očko in Leščak, iz Ljubljane Petrič, iz Sarajeva Kusmuk in jaz iz Celja. Do odhoda nismo vedeli, če bomo potovali ali ne. Spet ni bilo denarja, za enega tekmovalca pa je bilo treba zbrati 630 tisoč dinarjev. V Celju so za mene glavno breme pokrili ZTKO in judo klub.«

TONE VRABL

AD Kladivar dvakrat tretji

Atleti in atletinje Kladivarja Celje so dosegli lep uspeh na državnem ekipnem prvenstvu, saj sta tako ženska kot moška ekipa osvojili tretje mesto. Na tem tekmovanju so bili atleti iz Titovega Velenja sedmi.

V tretjem in zadnjem kolu tega tekmovanja za atlete, ki je bilo v Beogradu,se je od celjskih tekmovalcev najbolje odrezal Rozman, ki je zmagal na 5000 m, Rudež je bil tretji v teku na 100 m, Kopitar pa četrti na 400 m. Rugelj iz T. Velenja je zelo dobro tekel na 200 m in osvojil tretje mesto.

Nastop atletinj Kladivarja v zadnjem kolu je bil formalnost, saj so si že prej zagotovile tretje mesto. V Mariboru, kjer je bilo tretje kolo, sta zmagali Jazbinškova v metu kopja in Hrenova v teku na 100 m z ovirami, drugo mesto sta osvojili Hrenova v skoku v daljavo in Erjavčeva v metu krogle, tretje mesto pa Mihovljančeva na 800 m in Križetova v skoku v višino.

Zmagali z domiselno igro

Rokometaši Aera Celje so v prvi tekmi II. zvezne rokometne lige z lepo, hitro in domiselno igro premagali fizično veliko močnejšo ekipo Vrbasa z rezultatom 35:30 (21:15). Pomlajeno moštvo je, pod vodstvom trenerja Toneta Goršiča, pokazalo vse tiste značilnosti rokometne igre, ki je pri nas znana kot celjska šola rokometa.

Domači rokometaši so že v začetku srečanja pokazali, da se ne bojijo nasprotnika in so s hitro in agresivno igro presenetili nasprotno ekipo. Vodili so ves čas tekme in sredi drugega polčasa celo z devetimi goli prednosti. Potem pa se je zgodilo tisto, na kar je trener opozarjal že pred tekmo, namreč da bodo mladi in neizkušeni igralci le stežka psihično zdržali celo tekmo. Sredi drugega polčasa so namreč naredili nekaj zaporednih napak in tako so rokometaši Vrbasa znižali vodstvo na 28:30. Vendar so domači igralci po nekaj dobrih obrambah vratarja Tomiča ponovno prevzeli pobudo in zmagali s petimi goli razlike.

Čeprav dvorana Tehniške šole ni bila polna, pa so gledalci znali nagraditi posamezne akcije domačih rokometašev z aplavzi. Vseeno pa še ni bilo tisto navijanje, ki smo ga bili vajeni na rokometnih tekmah.

Zadetke za Aero Celje so dosegli: Razgor 9, Robida 4, Selčan 8, Kleč 7, Mahnič 6 in Ivezič 1 zadetek.

Še posebej bi lahko gledalci z navijanjem pomagali rokometašem v kritičnih trenutkih.

V drugem kolu igra Aero v Mostarju z Veležem.

Rokometaši Soštanja so drugi tekmi republiške premagali ekipo Krškega 22:16 (12:9). Povedli so s gostje, toda domači rokome ši so kmalu izenačili in pote vodili do konca tekme. Zad ke za Šoštanj so dosegli: Ča 1, Gjurin 3, Ocvirk 1, Med 7, Lesjak in Voglar 7.

Minervi iz Griž tudi doma uspelo premagati Ajdovšči saj so izgubili z 21:22, neko tudi po zaslugi sodnikov. D mači igralci so namreč vo vse do 52 minute, ko so go izenačili in potem prešli v v stvo. Zadetke za Minervo dosegli: Verdnik 6, Štampe Cigoj 1, Virant 4, Verdnik 4 Filipčič 5.

V drugi zvezni ženski ro metni ligi so rokometašice T tovega Velenja izgubile v D privnici s Podravko 18:24.

JK-

Skrb za podmladek

Kramljamo s celjskimi športniki: Vlado Vidmar

Atletski stadion Borisa Kidriča v Celju je še vedno osrednji športni objekt, čeprav zadnja leta v Celju žal ne gledamo tako kakovostne atletike kot pred dvajsetimi leti. Na tem športnem objektu zelo uspešno deluje tudi zbor atletskih sodnikov AD Kladivarja, ki so ga vsa leta nazaj vodili priznani celjski sodniki. Zdaj je predsedujoči Vlado Vidmar, sicer znan tudi kot glavni štarter na vseh tekmovanjih v Celju.

Na zadnjem večjem tekmovanju nam je predstavil izredno marljivo skupino športnih entuziastov, ki skrbijo, da so vsa atletska tekmovanja v Celju vzorno pripravljena.

»Naš zbor trenutno šteje 102 člana. Aprila letos smo pripravili tečaj za nove sodnike in izpit je najprej opravilo deset sodnikov, pozneje pa še šest. Tako vsako leto skrbimo, da naše vrste pomlajujemo. To je nujno potrebno, kajti za zvezne tekme s popolnim olimpijskim programom potrebujemo najmanj 55 sodnikov.

Vse ekipe so vajene, da je sojenje v Celju vzorno, kakovostno in predvsem pošteno. Zato pri našem današnjem številu sodnikov nimamo problemov z udeležbo. Redno sodi 40 stalnih sodnikov na okrog 60 tekmovanjih. To je tudi naporno in vsi skupaj morajo žrtvovati precej prostega časa. Marsikatero soboto in nedeljo je treba žrtovati. Toda tudi srečanje s prijatelji na našem stadionu je prijetno. Sodimo pa tudi izven Celja, v Mariboru, Titovem Velenju, Beogradu in drugod. Seveda če nas povabijo. Omeniti pa velja, tudi našo celjsko ekipo za elektronsko merjenje, ki je med najboljšimi v Jugoslaviji.«

J. KUZMA

Skoki v Andražu

Na poletnem prvenstvu v smučarskih skokih za pionirje do 9 let na 22 metrski plastični skakalnici, ki ga je organiziral SD Braslovče Andraž, je nastopilo 58 tekmovalcevm iz 13 klubov. Rezultati: 1. Sebastijan Jereb, žiri 175,5 (19,18.5) 3. Boštjan Rednak T. Velenje 171 (17.5, 17.5), 6. Drago Zupanc T. Velenje 161 (17, 16), 9. Jure Jerman, 12. Boris Arh (oba Braslovče Andraž).

ŽOGA JE OKROGLA

Republiška nogometna liga – Nogometaši Rudarja iz Titovega Velenja so pravo presenečenje tega kola, saj so v gosteh premagali ljubljansko Olimpijo z 2:1 Povedla je sicer Olimpija iz enajstmetrovke, toda nogometaši Rudarja so kmalu za tem izkoristili priložnost in Čelič je izenačil na 1:1. Vodstvo pa je po lepem in hitrem protinapadu dosegel Marinšek in s tem tudi končni rezultat. V naslednjem kolu igra Rudar doma z Aluminijem.

Nogometaši celjskega Kladivarja tudi doma niso uspeli zmagati, saj so proti mariborksemu Kladivarju iztržili samo točko. Rezultat tega srečanja je 1:1, strelec za Celjane pa je bil Savič iz 11-metrovke. V naslednjem kolu gostuje Kladivar v Ljubljani pri Iliriji.

Slovenska območna liga vzhod – V tem tekmovanju je bil v Mozirju lokalni derbi med Elkrojem in Šmartnim, ki so ga dobili domačini s 3:2. Tekmo si je ogledalo okoli 2500 gledalcev, ki so videli lepo in dinamično igro. Mozirjani so bili boljši in zmagali z goli Hrena, ki je dvakrat zadel vrata Šmarčanov in Boževiča. Za Šmartno pa sta bila uspešna Kodre in Kolenc.

Nogometaši Steklarja so gostovali v Lendavi in s tamkajšnjo Nafto izgubili 0:3. Nastopili pa so precej oslabljeni, saj imajo poškodovanih kar šest igralcev.

Precej uspešnejša je bila konjiška Dravinja, ki je v gosteh premagala Pekre z 2:1. Strelca za Konjičane sta bila Detiček in Gombac. Na tej tekmi je sodnik pokazal dva rdeča kartona in enega je dobil prav Detiček.

Medobčinska liga – člani: Rudar Senovo : Žalec 1:9, Šmarje : Opekar 0:5, Ponikva : Odred 4:1. Kar treh tekem v tem tekmovanju ni bilo. Tekmi Papirničar : Gomilsko in Vransko : Orlica sta preloženi, srečanja Olimp : Kovinar pa ni bilo, ker je na tekmo prišlo premalo igralcev Olimpa; kadetska liga: Usnjar : Kladivar 5:1 in Žalec : Rudar T. Velenje 1:5. Tekme Elkroj : Šmartno ni bilo; pionirska liga: Kladivar : Šmartno 13:0 in Žalec : Kovinar 1:1. Tudi v tej ligi sta dve tekmi odpadli.

Mali nogomet V Žalcu se je pričelo tekmovanje v prvi in drugi občinski ligi malega nogometa. V prvem kolu so bili doseženi naslednji rezultati: **I. liga:** Borut – Rekreacija 5:0, Juteks – Sokoli 3:0, Delfin – Mančester 0:4, Gradnja – Postaja LM 0:1, Sošil de Brazil – Lotos 4:3; **II. liga:** Kozmos – Triglav 2:4, Rimljan – Smrkci 2:3, Modelarna – Črna mačka 1:2, Cezar – Ferralit Strojna 1:2, Opekar – Žalec 85 2:1.

LJUBITELJI SMUČANJA!

Pri vaši osnovni organizaciji sindikata imate možnost nakupa sezonskih smučarskih kart za smučanje na Rogli za sezono 1985–1986. Cena v predprodaji je 6.500 dinarjev, to je 6,5 dnevnih vozovnic. Možnost odplačila v treh obrokih do 10. decembra 1985.

Predsezonska prodaja traja do 25. 11. 1985.

Na bližajočo smuko vas vabi RTC UNIOR!

Na pragu I. lige

Dvigalci Partizana Celje so dosegli nov uspeh v dr zvezni ligi. V tretjem kolu so doma premagali Metlac Zagreba z rezultatom 8;6, ter iztržili proti Olimpiji točko (8:8).

S tem so osvojili v treh kolih šest točk in vodijo. Če bod zadnjem kolu v Domžalah premagali tamkajšnji klub bo prvi ter tako postali člani I. zvezne lige.

V zadnjem troboju so bili zelo uspešni Marko Urankar je kljub poškodbi dvignil 245 kg, Adi Kundih 245, Ja Podrgajs 235, Marjan Kranjc 230, Marjan Papotnik 195 Branko Savič 157 kilogramov.

Hmezad

HMEZAD DO INŽENIRING ŽALEC

Zbor delavcev Hmezad Inženiring objavlja naslednja dela in naloge:

1. **Geodetska dela**
2. **Samostojno izvajanje projektov urejanja zemljišč**
3. **Samostojno programiranje poslovnih odločitev**

POGOJI:
pod 1. dipl ing. geodezije in 4 leta ustreznih delovnih izkušenj
pod 2. dipl. ing. gradbeništva ali agronomije in 4 leta ustreznih delovnih izkušenj
pod 3. dipl. ekonomist in 4 leta ustreznih delovnih izkušenj. Za vsa objavljena dela in naloge je zaželeno znanje enega tujega jezika.

Delo se združuje za nedoločen čas.

Kandidati naj vloge z dokazili o izpolnjevanju pogojev naslovijo v roku 15 dni od dneva objave na naslov:
SOZD Hmezad – DO Hmezad Inženiring, 63310 Žalec, Žalskega tabora 1.

O izbiri bomo kandidate obvestili v 15. dneh po opravljeni izbiri.

Dve zmagi Tomaža Šeška

Konjeniški klub Merx Celje je ob svoji 40-letnici ter v okviru celjskega obrtnega sejma pripravil tradicionalno tekmovanje v preskakovanju ovir, ki ga je popestril z vse bolj popularnimi nastopi kmečkih konj. Nastopili so tekmovalci iz konjeniških klubov Gotovlje pri Žalcu, Komende, Maribora, Krumperka in Celja.

Udeležba je bila dobra, saj sta med drugimi nastopila tudi državna reprezentanta Franc Mesarič iz Gotovelj, sicer zaposlen v celjski Libeli letošnji republiški prvak in 13. na Balkanskem prvenstvu) ter državni prvak Jože Štiftar iz Maribora. Oba sta zaradi tega bila v središču pozornosti, svoj ugled pa sta upravičila tudi z zmagama.

V parkurju za mlade konje je nastopilo 13 tekmovalcev, zmagal pa je Tomaž Šeško s Čardo iz Celja pred Damjano Vasle na Šobri iz Gotovelj, Sašo Domanjko na Vandalu in Barbaro Lorber na Beli steni, obe iz Celja. V parkurju za mlade konje in mlade tekmovalce je nastopilo osem tekmovalcev, ponovno pa je zmagal Celjan Tomaž Šeško z Malajko pred Alešem Kučerjem z Alko iz Celja ter Iztokom Ajdnikom z Valterjem in Damjano Vasle s Šibro, oba iz Gotovelj.

V osrednji točki prireditve, v parkurju za pokal obrtnega sejma, je bil najboljši državni reprezentant Franc Mesarič z Dragonerjem iz Gotovelj pred Tomažem Šeškom z Lipikom iz Celja, drugim državnim reprezentantom Jožetom Štiftarjem z Dravo iz Maribora in Robijem Bonbekom z Velerjem iz Krumperka. Nastopilo je dvanajst tekmovalcev.

V preskakovanju »barier« je bil najboljši Mariborčan Jože Štiftar z Dravo, Franc Mesarič z Dragonerjem iz Gotovelj pa je osvojil 3–4 mesto.

Kmečki konji so se pomerili v treh disciplinah. V galopski dirki je nastopilo sedem tekmovalcev, zmagal pa je Jože Sedminek z Betalko iz Gotovelj pred Celjanoma Marjanom Jeseničnikom z Biserko in Julijem Ogrizkom z Alko. Pri enovpregah je bil najboljši Emil Hojnik iz Škofje vasi pred Andrejem Verstovškom iz Gotovelj in Zdravkom Koželjem iz Škofje vasi, pri dvovpregah pa je slavil Zdravko Koželj pred Emilom Hojnikom in Vojkom Medvedom, oba Škofja vas in Francem Gajškom iz Prožinske vasi.

Žal si je zanimivo in dobro organizirano prireditev kljub lepemu vremenu ogledalo bolj malo ljudi in razmisliti bo treba o akciji, ki bi jih v bodoče privabila več.

TONE VRABL

Franc Mesarič je uspešno nastopil na parkurju.
FOTO: EDI MASNEC

Radi bi obnovili dom Partizana

Z novim vodstvom pri TVD Partizan Tabor je tudi delo na športnem področju bolj zaživelo, radi pa bi obnovili dom Partizana, saj ga je že naČel zob časa. Ivo Rančigaj: »V društvu deluje nogometna, odbojkarska, šahovska, košarkarska in namiznoteniška sekcija ter sekcija za rekreacijo. Do sedaj smo se udeležili več tekmovanj v občini in izven nje. Doma pa smo pripravili dve trim akciji kolesarjenja, 6 članov je kolesarilo do Logarske doline, trim hoje se je udeležilo 30 krajanov na Zajčevo kočo, nogometaši so na turnirju na Polzeli in osvojili prvo mesto. Pripravili so vrsto tekmovanj tudi ob krajevnem prazniku. Sedaj pa bomo začeli tudi z zbiranjem denarja in materiala, saj bi radi v začetku drugega leta pričeli z obnovo zgradbe Partizana. Letos bomo uredili še parkirne prostore pred domom Partizan, okolico doma, pripravili šahovski turnir, v zimskem času pa bomo pripravili tečaj za šolsko mladino.«

T. TAVČAR

NA KRATKO

S kolesi v Logarsko

Planinci celjskih PD Železničar, Cinkarna, Metka in Aero ter Železar Štore se že vrsto let udeležujejo tradicionalne kolesarske akcije iz Celja v Logarsko dolino in nazaj. Letošnjo preizkušnjo je oganiziralo PD Železničar in vsi planinci so prekolesarili 170 km in lep dan izkoristili tudi za vzpone na bližnje vrhove Savinjskih Alp.

Kovinar izpadel

Košarkarji Kovinarja Štore so izpadli iz nadaljnjega tekmovanja za republiški pokal, saj so v četrtfinalu doma izgubili srečanje s TIMO MTT 94:114. Kljub dokaj visokem rezultatu so se domači košarkarji dobro upirali ves prvi in del drugega polčasa. Strelci za Kovinarja so bili: Kramperšek 27, Šlatau 26, Ramskugler 22, Benčan 12, Planko 5 in Lamut 2 koša.

Tekmovanje paraplegikov v košarki

Društvo paraplegikov celjskega območja bo to soboto pripravilo republiško prvenstvo paraplegikov v košarki. Tekmovanje bo dopoldne v dvorani srednje tehnične šole in organizatorji vabijo ljubitelje košarke na ogled teh tekem. Pokrovitelj tekmovanja je TOZD Gradis Celje.

Za pokal Vlada Vebra

V Žalcu je bil memorialni teniški turnir v spomin na Vlada Vebra, znanega športnika našega območja. Turnir je bil v igri dvojic, nastopilo pa je 12 parov. V finalu sta bila najboljša Glinšek – Novak, ki sta premagala dvojico Kovač – Lakner 6:3, 0:6, 6:3. Tretja sta bila Cerovšek – Pur.

Jadranje na deski

Letošnjega državnega prvenstva v jadranju na deski, ki je bilo minuli konec tedna v portoroškem zalivu so se udeležili tudi tekmovalci Sekcije za jadranje na deski Nivo Celje. Razen jugoslovanskih tekmovalcev so nastopili tudi jadralci iz Italije in ČSSR. Jadralci iz Celja so se dobro uvrstili, saj so med 85 tekmovalci osvojili naslednja mesta: Srečo Forte je bil v lahki kategoriji osmi, v težki kategoriji pa je bil Vlado Forte deseti in Ignac Keršinar 11.

Republiški rekord strelcev

V Zenici je bilo državno prvenstvo z malokalibersko puško serijske izdelave v trostavu od 600 možnih krogov. Lep uspeh so dosegli strelci Celja, saj so se mladinke uvrstile med devetimi ekipami na 4, mesto v postavi: Vesna Čuček 446, Darja Kačnik 483 in Barbara Jager 490. Med posameznicami se je Barbara Jager uvrstila na 4. mesto. Med članicami se je Alenka Jager uvrstila na 14. mesto s 475 krogi. Člani strelske družine »CELJE« so se uvrstili na 5. mesto in pri tem izboljšali svoj slovenski rekord iz prejšnjih 1500 na 1504 kroge. Za ekipo Celja so nastopili: Jože Jeram 494, Tone Jager 497 in Ervin Seršen 513, ki je bil s tem rezultatom med posamezniki na 11. mestu. Ekipa »KOVINAR« iz Štor se ni uspela uvrstiti med prvih deset ekip, četudi niso razočarali. Nastopili so v sestavi: Mladen Petrović 474, Vili Dečman 480 in Branko Malec 498.

TJ

KOMUNALNA SKUPNOST OBČINE ŠENTJUR PRI CELJU

RAZPISUJE

na podlagi 52. in 53. člena Zakona o stavbnih zemljiščih (Ur. l. SRS. Št. 18/84) ter Sklepa finančno ekonomskega odbora z dne 13. 9. 1985 naslednji:

JAVNI RAZPIS

za oddajo stavbnega zemljišča za gradnjo stanovanjskih hiš v zazidalnem načrtu Nova vas-Črnolica.

Na stavbnem zemljišču iz tega natečaja je predvidena gradnja enodružinskih stanovanjskih hiš. Zazidalni pogoji objektov so razvidni iz prostorskih izvedbenih aktov, ki so interesentom na vpogled v prostorih premoženjsko pravne službe pri UO občine Šentjur pri Celju.

Natečaja se lahko udeležijo družbeno in civilno pravne osebe.

Pismene vloge je potrebno vložiti v roku 15 dni po objavi na naslov: »KOMUNALNA SKUPNOST OBČINE ŠENTJUR PRI CELJU«, v zapečateni ovojnici s pripisom »JAVNI NATEČAJ V STANOVANJSKI SOSESKI ČRNOLICA«. Upoštevane bodo vse vloge, ki bodo prispele najkasneje do 14. oktobra 1985 do 8. ure s priloženim potrdilom o vplačani varščini na račun št. 50770-662-79 – »Komunalna skupnost občine Šentjur pri Celju.«

Varščina znaša 50.000 din in se šteje kot delno plačilo odškodnine za pridobljeno pravico uporabe na stavbnem zemljišču oz. se interesentu vrne, če na razpisu ni uspel.

Na javnem razpisu bodo oddane naslednje gradbene parcele v k. o. Tratna:

Oznaka parcele	Parcelna številka	Površina	Cena za zemljišče	Stroški komunalnega urejanja	Skupna cena
1.	217/4	575 m²	165.600	721.050	886.650
2.	217/2	805 m²	231.840	1.009.470	1,241.310
5.	221/16, 221/15	750 m²	216.000	940.500	1,156.500
6.	221/2, 221/8	618 m²	177.984	774.972	952.956
7.	221/12, 221/1	920 m²	264.960	1,153.680	1,418.640
13.	224/6	547 m²	157.536	685.938	843.474
14.	224/7, 221/14	559 ²	160.992	700.986	861.978
15.	224/1, 221/7	542 m²	156.096	679.668	835.764
22.	230/21, 233/10	588 m²	169.344	737.352	906.696
31.	233/2	646 m²	186.048	810.084	996.132.

Rok za pričetek izgradnje je koledarsko leto 1986. Investitorji so dolžni zgraditi objekt do končane III. gradbene faze v treh letih od sklenitve pogodbe. Po poteku tega roka se zemljišče odvzame ob enakih pogojih kot je bilo dodeljeno. Vplačana varščina se v tem primeru ne vrne.

Zgoraj navedene parcele so komunalno opremljene z naslednjimi komunalnimi napravami:

- vodovod
- kanalizacija
- makadamska cesta
- ter prispevek za priključitev na javno vodovodno in kanalizacijsko omrežje

V ceni komunalnega prispevka ni vsebovan prispevek za spremembo namembnosti zemljišča in elektro prispevek. Investitor mora na lastne stroške zgraditi individualne priključke na komunalne naprave.

Prednost pri oddaji zemljišča v zazidalni soseska Črnolica imajo:

- ponudniki s slabšimi stanovanjskimi pogoji;
- ponudniki, ki bodo izpraznili družbeno solidarnostno stanovanje;
- ponudniki, ki imajo večje število družinskih članov skupnega gospodinjstva;
- ponudniki z nižjimi dohodki na družinskega člana skupnega gospodinjstva;
- ponudniki oz. njihovi družinski člani skupnega gospodinjstva, ki so invalidi ali bolniki s kronično boleznijo;
- mlajše družine pred družinami s preskrbljenimi otroki;
- ponudnik, ki bi z izgradnjo stanovanjske hiše zmanjšal razdaljo do DO, kjer dela.

Vsi uspeli ponudniki so dolžni v roku 30 dni od dneva javnega razpisa skleniti pogodbo o oddaji zemljišč.

Rok za plačilo cene zemljišča, kot odškodnina za pridobljeno pravico uporabe stavbnega zemljišča in eno polovico komunalnega prispevka so investitorji dolžni plačati v roku 30 dni od dneva sklenitve pogodbe, drugo polovico komunalnega prispevka pa se zavezujejo poravnati v roku 6 mesecev od dneva sklenitve pogodbe, vendar pred izdajo gradbenega dovoljenja. Po preteku tega roka se bodo zaračunavale veljavne bančne zamudne bresti.

Nastop posesti na oddanih zemljiščih bo možen takoj po podpisu pogodbe.

Stroške zemljiškoknjižnih dejanj v zvezi z vknjižbo pridobljene pravice po tem razpisu nosi Komunalna skupnost občine Šentjur pri Celju.

Komisija za oddajo stavbnega zemljišča bo odpirala vse v roku prispele vloge dne 14. oktobra 1985 ob 8.00 uri v prosotrih sejne sobe DPO, Titov trg 5, Šentjur.

Komunalna skupnost občine
Šentjur pri Celju
Komisija za izvedbo javnega
razpisa

28.9.-6.10.'85

Grazer Messe

Vstopnice za dinarje prodajajo: KOMPAS Maribor, poslovalnica na mejnem prehodu ŠENTILJ in vse turistične agencije na CELJSKEM.

Na svidenje na GRAŠKEM SEJMU!

bodeči NOVI TEDNIK

Mrtvo

V velenjski občini imajo precej mrtvih jezer.

Onesnaženo je tudi ozračje, tako da je začel množično propadati tudi gozd.

Tako imajo tu zdaj že skorajda v praksi prvo – mrtvo prirodo!

Mali oglas

Iz naše trgovine se je nenadoma izgubilo vse meso. Pa brez skrbi – saj se bo kmalu spet samo našlo. Takoj ko bodo višje cene.

Črna kronika

Na sodišču je bil na dva meseca zapora obsojen delavec Jaka Klobasa. Ta je iz tovarne ukradel pet kilogramov žebljev in s tem otežkočil nemoteno proizvodnjo.

Prav tako je bil zaradi ponarejanja uradnih listin in goljufij obsojen na pet let zapora I. Ž. direktor neke znane delovne organizacije. Njegova odsotnost se v kolektivu ne pozna, pozna pa se manjkodenarja, ki ga je odnesel.

Crvena zastava je z jugom v Ameriko prodrla, pri nas pa z novimi cenami navdušenje za avte zavrla!

Huda Zverina

V Gorenju pravijo, da je bil njihov Körting huda zverina. Sam ta zloglasni Körting so sicer likvidirali, z repom pa še vedno maha.

Prav neprijetno maha!

Vse najboljše

Med zadnjim obiskom Franca Šetinca v Gorenju, so navzoči večkrat poudarjali, da so delavci dobro seznanjeni z vsemi težavami, zato jih tudi laže premagujejo. Skratka, pred delavci ničesar ne skrivajo in tudi ne bodo.

Medtem pa so novinarje trikrat »poprosili«, naj tistega, kar govorijo, ne pišejo.

NASLONITI SE MORAMO NA LASTNE SILE; ČE NE – BOMO ŠE BOLJ OSLABELI!

ZRCALO
Riše Borl Zupančič

Kaj pa zdaj?

Celjski obrtni sejem je obiskalo tudi veliko uglednih družbenopolitičnih delavcev. Veliko so poslušali, veliko govorili, včasih tudi kaj obljubili.

Sejem so zdaj zaprli.

Upajmo, da niso »zaprli« tudi vseh problemov, o katerih so govorili. Do prihodnjega sejma.

Z balonom, ki se je med celjskim sejmom dvigoval v nebo, bi se morali spraviti v nebo celjski politiki. Tako bi imeli boljši pregled nad Celjem.

Dražje in drago

Televizijska naročnina se je podražila. Nam bo zdaj teve spored bolj drag?!

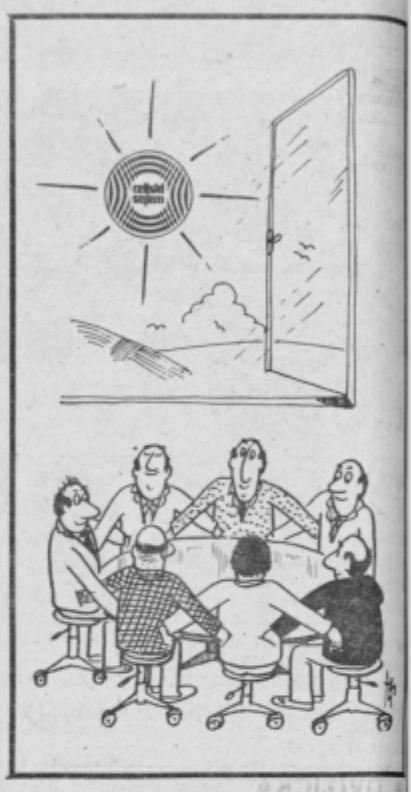

LOVSKE PUŠKE NEKOČ IN DANES

Piše Janez Hartman

Brezpetelinke

Tako kot je Lefaucheuxjeve naboje s paličico počasi izpodrinil lovski naboj z netilko v sredini (centralni vžig), se je tudi Lefaucheuxjev način zaklepanja prelamač umikal novim, izboljšanim sistemom.

Med najboljše zgodnje zaklepe pri prelamačah sodi angleški »T« zaklep, imenovan tudi Lancasterjev zaklep. Velja za bistveno izboljšavo Lefaucheuxjevega zaklepa, uporabljali pa so ga razen v Angliji mnogo tudi v Evropi, vključno puškarji rajnke Avstro-Ogrske. Za ta zaklep je značilen pod branik sprožilca nameščeni vzvod; uška se odpira s premaknitvijo vzvoda v desno. Angleški »T« zaklep je tako trden, da so ga še dolgo po uvedbi sodobnejših načinov zaklepanja uporabljali pri težkih dvocevkah-risanicah za lov na najtežjo tropsko divjad. Za ilustracijo poglejmo tehnične podatke ene takšnih pušk (angl. Rodda): kaliber 8 (22,2 mm), teža svinčenega izstrelka 81 gramov, teža smodniškega polnjenja 17,8 gramov, dolžina cevi 56 cm, začetna hitrost izstrelka 458 metrov v sekundi, vse to pri teži puške sedem in pol kilograma. Kdor se malo razume v strelno orožje (ali pa v fiziko) ve, da takšna puška »ustreli« tudi nazaj, v strelčevo ramo, da o učinku izstrelka na cilju niti ne govorimo . . .

Puškarji pa so lovsko puško razvijali dalje. Okoli leta 1867 se je – spet v Angliji – pojavil odlični Purdeyjev zaklepni mehanizem za prelamače, z njim pa tudi danes splošno uporabljeni odpiralni vzvod na vrhu puškinega mehanizma. Na drugače zelo sodobni dvocevki je bilo treba sedaj odpraviti pravzaprav le še obe udarni kladivci ali »petelina«, ki sta kot nekakšna zajčja uhlja štrlela na obeh straneh puškine glave-mehanizma.

Puške brezpetelinke (»hammerless«) so se pojavile sorazmerno zelo zgodaj. Kot smo že omenili, je udarno iglo namestil v zaprt mehanizem že J. S. Pauly v svoji za leto 1812 kar nedojemljivo sodobni puški na kovinske naboje; kasneje je puškar Robert pri Paulyjevi konstrukciji odstranil še zunanjega udarnega petelina in tako dobil pravo pravcato brezpetelinko. Takšnih in podobnih pionirskih konstrukcij je bilo še nekaj, na pravo lovsko brezpetelinko, kot na to orožje gledamo danes, pa je bilo treba še nekoliko počakati.

Za prvo sodobno lovsko brezpetelinko lahko imamo angleško dvocevko Murcott, patentirano 1871. leta. Kot večina tako imenovanih brezpetelink je tudi Murcottova udarni kladivci-petelina sicer še imela, le da sta bili popolnoma zaprti, »skriti« v glavi mehanizma. S pomikom odpiralnega vzvoda, ki je bil nameščen pod branikom, naprej, sta se udarni kladivci samodejno napeli, seveda pa so se pri tem odprle tudi cevi. Sledili so še drugi sistemi brezpetelink, med njimi tudi najpomembnejši, ki ga le nekoliko prirejenega uporablja veliko, če ne kar večina sodobnih dvocevk: Anson & Deeley. To angleško iznajdbo, patentirano 1875, je uvedla na tržišče znana puškarska hiša Westley Richards. Nekako v istem obdobju je dobila puška šibrenica tudi samodejni izmetalec tulcev (ejektor), pa zadrgo (čok) na ustju cevi za zgostitev snopa šiber, ne nazadnje se je pojavil tudi malodimni in kasneje brezdimni smodnik, ki je počasi a zanesljivo izpodrival tradicionalnega – črnega . . . Sodobna lovska dvocevka je bila dokončno izoblikovana.

Angleška brezpetelinka Greener z značilnim zaklepom

NOVI TEDNIK

Uredništvo: Celje, Trg V. kongresa 3 a, tel. 23-105, 22-369. Glavni urednik in direktor TOZD Boris Rosina. Odgovorni urednik Novega tednika Branko Stamejčič. Odgovorni urednik Radia Celje Miran Korošec. Redakcija: Marjela Agrež, Tatjana Cvirn, Vili Einspieler, Violeta Vatovec Einspieler, Edi Masnec, Rado Pantelič, Mateja Podjed, Milena Brečko Poklič, Franček Pungerčič, Zdenka Stopar, Srečko Šrot, Mitja Umnik, Janez Vedenik, Tone Vrabl. Tehnični urednik Franjo Bogadi.

Izhaja vsak četrtek. Tisk: ČGP Delo, Ljubljana.

Cena posameznega izvoda je 40 dinarjev. Individualna letna naročnina je 1.880 dinarjev, polletna 940 dinarjev. Za tujino je letna naročnina 4.160 dinarjev, za delovne organizacije pa 2.080 dinarjev. Št. žiro računa 50700-603-31198 – ČGP Delo Ljubljana, TOZD Novi tednik Celje.

Nenaročenih rokopisov in fotografij ne vračamo.

Po sklepu sveta delovne skupnosti – komisije za izobraževanje in kadrovske zadeve

KPD za mladoletnike in Zaporov v Celju

objavljamo prosta dela in naloge:

1. **Vodje službe za finančno-računovodske in materialne zadeve**
2. **Pooblaščene uradne osebe**

Kandidati morajo poleg splošnih pogojev po Zakonu o sistemu državne uprave in o Izvršnem svetu Skupščine SR Slovenije ter o republiških upravnih organih (Uradni list SRS št. 24/79) izpolnjevati še naslednje zahteve:

Pod točko 1. morajo imeti kandidati:
– končan program za pridobitev visoke strokovne izobrazbe ekonomsko-komercialne ali druge ustrezne smeri ali z delom pridobljeno ustrezno delovno zmožnost
– 5 let delovnih izkušenj

Pod točko 2. morajo imeti kandidati:
– končan program srednjega 4-letnega izobraževanja pedološke ali druge ustrezne smeri
– 1 leto delovnih izkušenj

Opravljanje del in nalog pooblaščene uradne osebe se šteje v zavarovalno dobo s povečanjem (12/16 mesecev).

Kandidate pod 1. točko opozarjamo, da bodo v postopku sprejema preizkušene njihove strokovne kvalifikacije oziroma z delom pridobljene delovne zmožnosti ter druge posebne zahteve, ki so potrebne za sklenitev delovnega razmerja s kazenskim zavodom in sicer po postopku, določenem v samoupravnih in organizacijskih aktih zavoda.

Pismena dokazila o izpolnjevanju pogojev (diplomo oz. zaključno spričevalo, prošnjo in življenjepis) naj pošljejo kandidati v roku 15 dni po objavi na naslov KPD za mladoletnike in zapori Celje, Linhartova 3, Celje.

Prav tako morajo priti kandidati tudi na osebni razgovor in sicer ob sredah od 8. do 10. ure in od 12. do 16. ure ter ob četrtkih od 8. do 10. ure.

Kandidati bodo o izbiri obveščeni v roku 30 dni.

NOVI TEDNIK – PRIPRAVA ZA PREIZKAVO TREBUŠNE VOTLINE – OKUSNA MORSKA RIBA – UMETNIK KI DELA KIPE – DUŠEVNA RAVNODUŠNOST – NOVI TEDNIK RADIO CELJE – CENT – DREVO Z ZDRAVILNIMI CVETOVI – OSTRIVEC

ŠKOFJA... – POŽELENJE – MIROSLAV MADJER – OBLIKA ŽENSKEGA IMENA

STROKOVNJAK ZA ARITMETIKO – LOUIS ÜBERWEG – IGRANA ŠALA

NEKD. GRŠKI POLITIK – DOMAČE ŽENSKO IME

KEMAL PAŠA – VRSTA METULJA

NOVI TEDNIK RADIO CELJE – DEL RIBIŠKEGA PRIBORA – OBRI – HRVAŠKI POLITIK Leo – NOVI TEDNIK – TURŠKA GORA – PRITOK DONAVE – UDE LOJZE – TANKA VEJA – RIMSKI CESAR – PRIJETEN VONJ – KARDELJ EDVARD – GORA V KALIFORNIJI

NEŽELJENI JEZIKOVNI PRIŠEK – MARIBORSKA TOVARNA – REKA PO – GLINA – DOMAČA ŽIVAL – VERDIJEVA OPERA – PEČ ZA PEKO KRUHA – Š

OZNAKA ZA DOLČNO VALUTETO – S – IT. DIRIGENT Antonio – SEDENJE – DOBA, VEK – LEGENDARNI ŠPANSKI JUNAK IZ 11. STOLETJA

MOŠKO MOŠKO IME – KEMIJSKI ELEMENT (O) – VERIŽICA IZ BRONA – C

PRIPOMOČEK ZA NGJO PO DMEGU – TOPLO POSTELJNO POKRIVALO – JAPONSKI PRISTAN NA HONŠU

NOVI TEDNIK – PRODAJALEC KISA – RAMOCELNIK – NOVI TEDNIK – PARK, NASAJENA ZEMLJA

Nagradni razpis

1. nagrada 700 din
5 nagrad po 300 din

Pri žrebu bomo upoštevali le pravilne rešitve, pošljite jih najkasneje do torka 1. 10. 1985, do 9. ure. Rešene križanke lahko prinesete tudi osebno, na vhodnih vratih je poštni nabiralnik. Na kuverto napišite NAGRADNA KRIŽANKA in svoj točni naslov.

Rešitev nagradne križanke

Vodoravno: KOTOR, SPAČEK, APAČI, MAMILO, SIPINA, NAPEV, SPLIT, LHOTKA, BAKRENJE, IA, STOPAR, RI, KOALA, TOPOLINO, VŽIG, OM, OPERATIVA, KI, JAZBEC, KARAMEL, KLICA, VERDI, ZA, OM, TUJEK, AVION.

Ker nam jo je zagodel tiskarski škrat, smo upoštevali obe rešitvi.

Izid žrebanja

1. nagrado 700 din prejme: Robert Atelšek, Kardeljev trg 7, 63320 T. Velenje.

5 nagrad po 300 din prejmejo: Ana Tašner, Mariborska 110, 63000 Celje, Jožica Zupan, Lokrovec 70, 63000 Celje, Vinko Trupej, Šešče 33 a, 63312 Prebold, Ivanka Treibenreif, 63330 Mozirje 275, Bruno Šmajdek, Ljubljanska 25, 63000 Celje.

Nagrajencem iskreno čestitamo! Nagrade boste prejeli po pošti.

HOROSKOP

• OVEN 21. 3.–20. 4.

Kot vse kaže se ne boste izognili napetostim in obdobju polnem skrbi. Težave bodo tudi v odnosu z ljudmi, s katerimi ste pogosto skupaj. Izogibajte se dolgoveznim pogovorom, reagirajte hitro in kratko povsod tam, kjer je treba. Odločite se prav na hitro za nekoga.

• BIK 21.4.–20. 5.

Za uspeh zberite vso vašo energijo, posebej za eno zadevo. Ukrepajte hitro in bodite pripravljeni na vse, kar od vas pričakujejo. Družabni stiki so zadovoljivi. Za boljše odnose je potreben čas. Partner vas ne opaža.

• DVOJČKA 21. 5.–21. 6.

Dobro se boste počutili, kar bo ugodno vplivalo na uresničitev vaših načrtov. Kmalu boste končali še tiste obveznosti, ki ste jih doslej zanemarjali. Družabne stike gojite le, če boste od tega imeli koristi. Imejte več razumevanja za drugo polovico.

• RAK 22. 6.–22. 7.

Kmalu boste občutili še neugodno plat življenja. Čeprav zadeva ne bo pustila močnih sledov, računajte na kritične trenutke. Kmalu bo vse urejeno in začeli se bodo lepši dnevi. Družabne stike ohranite na ravni. Ne sprejmite vse kar se ponuja.

• LEV 23. 7.–23. 8.

Pred vami je več manjših obveznosti in nalog. Nekatere bodo prinesle ugodne razultate, drugo pa bo pozabljeno. Poiščite si več zabave in družite se z različnimi ljudmi. Denarja bo malo več. Sedaj je pravi čas za izpoved.

• DEVICA 24. 8.–23. 9.

Sprememb ne bo. Trenutno stanje je ugodno in dosegli boste dobre rezultate v službi in doma. Potrudite se, da bodo družinski odnosi ostali neskaljeni, čeprav bo potrebno žrtvovati prosti čas. Iskrenost je ključ, ki odklepa.

• TEHTNICA 24. 9.–23. 10.

Pred vami je ugodno in mirno obdobje. Kmalu pa pričakujte dogodke, ki se bodo vrstili eden za drugim, vsekakor v mejah vaših interesov. Spremenilo se bo stanje v službi, pa tudi doma. Kadar sanjarite vi, je vse lepo.

• ŠKORPION 24. 10.–22. 11.

Zadovoljivo obdobje še traja. Za uspel načrt ne gre zasluga vam, pač pa okolici, ki se ji ob primernem trenutku ne pozabite zahvaliti. Čeprav sumijo vas, ni nevarno. Bodite previdni, ko gre za denar. Ljubezen je slepa.

• STRELEC 23. 11.–21. 12.

Vaše ugodno počutje bo pozitivno vplivalo na trenutno delovanje. Realizirajte tudi tiste naloge, ki ste jih dosedaj odlagali. Čas je za dolgoročne načrte. Odnosi v službi se bodo spremenili le, če boste vi želeli. Poskusite še!

• KOZOROG 22. 12. –20. 1.

Nevšečnosti od prej počasi izginjajo. Novo stanje se bo odražalo v službi in v družabnih stikih. Neko srečanje bo prineslo veliko lepih trenutkov. Na krajšem potovanju boste srečali osebo, pomembno v prihodnosti. Če kaj ne razumete, se ne čudite.

• VODNAR 21. 1.–19.2.

Pred vami je umirjeno obdobje. Vse vam bo šlo od rok. Če boste dobre volje, poiščite uteho doma. Čakajo vas družabni stiki in potovanja. Čaka vas tudi denarna stiska, ki je ne boste kmalu rešili. Ne želite si tistega, kar ne morete dobiti.

• RIBI 20. 2.–20. 3.

Obdobje pred vami je nemirno in prinaša skrbi. Prinaša pa tudi neke rešitve. Nejasnosti boste rešili z vztrajnostjo. Naloge rešujte hitro, tako ne boste izgubili družabnih stikov in nasvetov, ki so zelo pomembni. Denarno stanje ni rožnato. Zaradi vašega obnašanja bo nekdo v skrbeh.

STC SKLADIŠČNO TRANSPORTNI CENTER CELJE
skladiščenje ● razkladanje, nakladanje in pretovor ● cestni prevoz blaga ● sortiranje, tehtanje, prepakiranje ● jemanje vzorcev ● vse administrativne storitve v zvezi z dejavnostjo

ALI VESTE...

Na Celjskem sejmo so v preteklem tednu prizadevni člani gobarske družine Bisernica pripravili dve gobarski razstavi, ki sta vzbudili precejšnje zanimanje, zato bomo danes več govorili prav o gobah.

Hude zastrupitve, celo s smrtnim izidom, so že v daljni preteklosti opozarjale na previdnost pri nabiranju gob, zato so mnogi poskušali najti preprost a zanesljiv način ugotavljanja užitnosti neke gobe. Zaradi velikega števila gobjih vrst pa takšnega načina seveda ni. Gobe so si le preveč različne in kar velja za eno je pri drugi povsem drugače. Poglejmo nekaj takšnih verovanj. Brez vsake osnove je verovanje, da srebro potemni, če pride v stik s strupeno gobo. Enako velja tudi za trditev, da je goba, ki jo je obžrl polž, zagotovo užitna. Strupene gobe ostanejo strupene, pa čeprav smo jih posušili že pred več leti. Nekatere gobe res izgubijo strupe med kuhanjem, a ne vse. Najnevarnejša zelena mušnica jih prav gotovo ne. Prav tako ni res, da je strupena vsaka goba, ki pomodri, če jo prerežemo. In še bi lahko naštevali.

Edini zanesljivi način je dobro poznavanje gob in še je potrebna previdnost. Res pa je, da si dobri poznavalci gob le lahko pomagajo z nekaterimi preprostimi načini, vendar le znotraj posameznih rodov ali družin. Gobar, ki brez težav loči golobice od mušnice ali drugih gob, lahko dokaj enostavno ugotovi, katera golobica je užitna, ne da bi mu bilo treba poznati vsako od preko 110 vrst golobic, ki rastejo pri nas.

Ali veste kako?

ODGOVOR

Poskusi košček golobice in če goba ne peče, je zanesljivo nestrupena in užitna. Vendar pa še enkrat poudarjamo, da to velja le za golobice.

Anagram

DRAGO VARD

živi na Koroškem. V katerem mestu?

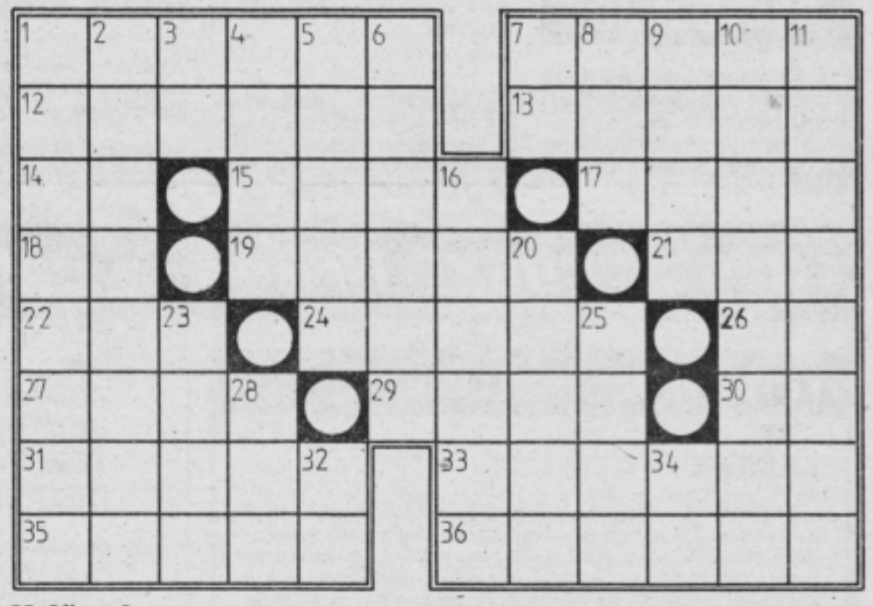

Križanka

Vodoravno: 1 kljunasta rastlinojeda žuželka, ki jo srečamo ob jadranski obali, 7. trojanski kralj, Parisov oče, 12. kratko prozno delo, 13. vitki ptiči potapljači z majhnimi nogami, 14. izvršni odbor, 15. kravji mladič, 17. izrastek na prstu, 18. tekmovalna komisija, 19. prepreka, 21. grška mati bogov, 22. velik afriški ptič, 24. ime košarkarja Knega, 26. Osvobodilna fronta, 27. vzornik, 29. rimski bog ljubezni, 30. Ljudski odbor, 31. dišeča začimba, 33. sodni prisednik, 35. francosko ime za Aalst, 36. problem, ki ga je treba rešiti.

Navpično: 1. važna hormonska žleza, 2. velik afriški plazilec, ki živi v glavnem v vodi, 3. konec polotoka, 4. poljščine gojene zaradi zrnja, 5. makedonska heroina (Vera), 6. razstaljena snov, 7. Peter Čajkovski, 8. japonski drobiž, 9. ime violinista Ozima, 10. strokovnjak za arheologijo, 11. besedna zveza, 16. ruski dramatik in filmski scenarist (Nikolaj), 20. švicarsko zimskošportno središče, 23. ime afriškega politika Kenyatte, 25. ptica ujeda, 28. gradbeni material, 32. Tone Tomšič, 34. Sombor.

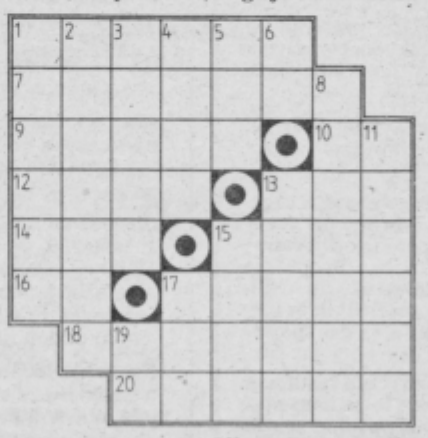

Magična križanka

1, 1. travnat predel za pašo, 7, 2. radioaktiven kemijski element (Ac), 9, 3. zloglasno nemško letalo med II. svetovno vojno 10, 19. Ana Karenina, 13, 17. Talisova oranžada, 14, 5. hrvaški Petrol, 15, 15. splav, 16, 6. Karl Immermann, 17, 13. plodovi oljke, 18, 8. slovanski bog zmage, 20, 11. zabojček, škatlica.

Rešitve iz 37. številke

NAGRADNO VPRAŠANJE

Pravilna rešitev za vpis v kupon: JUDO ali JIUDO.

1. nagrado 700 dinarjev prejme: Venčeslav Wagner, Na okopih 13, 63000 Celje.

5 nagrad po 300 dinarjev prejmejo: Andreja Izlakar, Petelinškova 13, 63212 Vojnik, Marjana Hojan, Kersnikova 17/20, 63320 T. Velenje, Slavko Grabner, Trubarjeva 6, 63000 Celje, Božena Stibilj, Endliherjeva 14, 61113 Ljubljana, Marko Lavrenčič, Ljubljanska c. 33, 63000 Celje.

MAGIČNA KRIŽANKA

MORFEJ, OKEANOS, REVMA, RD, FAMA, OČA, ENA, AGAR, JO, OGENJ, SRČANKA, DARJAN.

MAGIČNI KVADRAT

TEHNOLOG, EVRIDIKA, HRANA, VB, NINO, TAR, ODA, MARŠ, LI, TATIČ, OKVARICE, GABRŠČEK.

MAGIČNI LIK

KORVETA, KRIOLIT, VOSEK, CELEBES, ETIKETA.

NOVO poiščite v trgovinah

bioped®

Naravno biološko gnojilo proizvod deževnikov

Prinaša v zemljo življenje in rodovitnost

Uporaben za gnojenje vseh vrst sobnih, balkonskih in ostalih okrasnih rastlin, zelenjave, sadnega drevja, vinske trte, zelišč in za pogozdovanje.

Mikroorganizmi in hormoni dajejo gnojilu dolgotrajno biološko aktivnost.

BRALCI SVETUJEJO

– Če vam zmanjka kreme za čevlje, si pomagajte s pivom. Namažite čevlje s pivom, pustite, da se osuše in jih zatem zgladite z mehko krpo.

– Kromirane predmete lahko lepo očistite s sodo bikarbono in vlažno krpo. Zatem jih izmijte in zgladite do suhega.

– Britvice bodo trajale dlje, če jih po uporabi skupaj z nastavkom hranimo v alkoholu.

– Zavese iz sintetične tkanine se v pralnem stroju ne bodo zmečkale, če jih boste še umazane zložili kot knjigo. Tako zložene dajte prat in jih tako tudi obesite. Likanje ni potrebno.

IVAN STRMOLE, CELJE

HORTIKULTURNI KOTIČEK

Mah v travi

Mah v trati. To so stare vrtnikove težave. Premnogokrat je tako, da se mah razširi hitreje, kakor utrdi trata. Vzrokov za to je več. Največkrat je že v tem, ker za trato zemljo preslabo pripravimo. V naših predstavah je še vse preveč razširjena miselnost, da je za trato vse dobro, češ da bo trava že zrasla. V resnici pa ravno trava ne raste. Lahko bi celo rekli, da druge rastline uspevajo prej kot trata. V slabo pripravljeni zemlji se naselijo najrazličnejše rastline, predvem pleveli in mah. Potem se mah širi še tam, kjer je oskrba pomanjkljiva. Med pomanjkljivo oskrbo štejemo na primer: prenizko košnjo, neredno ali nepravilno gnojenje in podobno. Tudi če so tla zbita, se mah bolj širi kakor trava. In končno, kadar so tla zakisana, so za mah prav ugodne razmere.

Vzrokov za slabo rast trave in dobro rast mahu je torej precej. Malo premislite, kaj vse bi moglo biti pri vas in potem temu primerno ukrepajte. Proti mahu lahko ukrepamo tudi s kemičnimi sredstvi in gnojili. mah, ki se je razširil po trati, lahko zatirate tudi z železno galico. Zdrobite galico v prah in jo zmešajte s suho mivko v razmerju 1 : 4. Na kvadratni meter potrosite 25 gramov te zmesi.

Mah se pojavlja tudi v tratah, ki so na senčnih in severnih legah v vrtovih. Take površine je najbolje prekopati in trajno zasaditi z nizkimi zelenimi trajnimi rastlinami, ki trato nadomeščajo.

HORTIKLTURNO DRUŠTVO CELJE

RECEPT TEDNA

Gobov krompir

Potrebujemo: en kg krompirja, 15 dag suhe slanine, eno čebulo, pol kg svežih gob, pol litra juhe, sol, poper, česen, sol, papriko, en dcl kisle smetane, zelen peteršilj.

Olupljen krompir zrežemo na kocke. Na manjše kocke zrežemo tudi slanino in jo nekoliko prepražimo. Primešamo sesekljano čebulo, jo prepražimo, da začne rahlo rumeneti, dodamo na listke narezane gobe in vse dobro prepražimo. Nato dodamo krompir, začinimo z začimbami in prilijemo juho ter pokrijemo in počasi dušimo. Dosolimo po želji in primešamo smetano in zelen peteršilj.

TRGOVSKA DELOVNA ORGANIZACIJA
MERX TEKO

Lestvici Radia Celje

Zabavne melodije:

1. SERENADA – KRUNOSLAV SLABINAC
2. SHOUT – TEARS FOR FEARS
3. MODRE OČI – F PLUS
4. EVERY TIME YOU GO AWAY – PAUL YOUNG
5. PJESNO MOJA – JASNA ZLOKIĆ
6. SAMO NE TI – JOKER
7. PARADNI TANGO – AGROPOP
8. SUSSUDIO – PHIL COLLINS
9. I LOVE YOU – ČUDEŽNA POLJA
10. BOLJE BITI PIJAN NEGO STAR – PLAVI ORKESTAR

Lestvica zabavnih melodij je na sporedu Radia Celje vsako soboto ob 17.15 uri.

Domače melodije:

1. ZIMSKA NARAVA – VESELI HMELJARJI
2. MAMA, PRIHAJAM DOMOV – SLAK
3. TRIGLAVSKA ROŽA – MIHELIČ
4. KJER NEKOČ JE VETER ZIBAL KLASJE – ŠKOBERNE
5. SAVINJSKI GAJ – VESELI DRENOVCI
6. SNEŽNI VALČEK – BOHORČ
7. ČEZ PLOT – ŠIK
8. ZAIGRAJ HARMONIKA – OTAVIO BRAJKO
9. SMEJOČI MEH – KLAVŽAR
10. SONCE SIJE ZA VSE LJUDI – DOVŽAN

Lestvica domačih melodij je na sporedu Radia Celje vsak ponedeljek ob 17.15 uri.

KUPON

lestvica zabavnih melodij _____

izvajalec _____

lestvica domačih melodij _____

izvajalec _____

ime in priimek _____

naslov _____

Nagrajenca: Mojca Kamplet, Grobelno n. h.
Aleš Pobirk, Pot na Dobrotin 5, Vojnik

Pišite na naslov: Novi tednik – Radio Celje, Trg V. kongresa 3a, Celje
Vsakič nagrada – velika plošča, ki jo izžrebanci izberejo v prodajalni MELODIJA v Celju.

ZDRAVILNE RASTLINE

Luštrek

Luštrek (Levisticum officinale Koch) spada med kobulnice. To je obširna družina, ki obsega 125 rodov s 3000 vrstami. Po veliki večini so zelišča, le redko so grmi. Pogosto so prijetno dišeče in jih uporabljamo kot začimbe, nekatere pa imajo neprijeten vonj in so strupene ali celo smrtno nevarne. Nekatere dvigajo svoje kobile več metrov visoko, druge pa nas ranijo s svojimi trni.

Luštrek je sorodnik zelene, peteršilja, koriandra in ga gojimo po vrtovih oziroma v nasadih, raste pa tudi podivjan v naravi. Je zeljasta do 2 m visoka rastlina, z votlimi, cevastimi stebli. Ločimo tri vrste listov. Spodnji so dva do tri krat pernati, srednji so le nekoliko razdeljeni prav zgornji listi pa so nerazdeljeni. Majhni cvetovi so rumeni in združeni v kobul. V zemlji ima debelo, kratko podzemno steblo iz katerega poganjajo dolge, razrastle korenine. Rastlina ima svojevrsten vonj ter v začetku sladkobnega okusa, ki kmalu preide v ostrodišaven nekoliko grenek okus.

Zdravilna je cela rastlina. Listi vsebujejo precej eteričnega olja in grenčin, največ učinkovin pa je v korenikah, ki jih izkopljemo jeseni, očistimo zemlje in razrežemo ter hitro posušimo na prepihu. Vsebujejo precej eteričnega olja, čreslovin, gume, sladkorja, invertnega sladkorja, jabolčno kislino, škrob itd.

Luštrek je dober, aromatičen in neškodljiv diuretik (pospešuje izločanje vode), stomahik (regulira prebavo) ter karminativ (preprečuje napenjanje).

Čaj iz korenine zboljša cirkulacijo krvi v prebavnih organih, regulira prebavo in odganja pline. Pomaga pri vodenici, kroničnih srčnih obolenjih, olajša izkašljevanje, pospešuje odvajanje vode in čisti kožo. Pospešuje mesečno perilo, zato ga nosečnice ne smejo uživati. Odličen je pri nastajanju ledvičnih kamnov, protinskih in revmatičnih težavah, pri čezmernem potenju in pri splošni živčni slabosti.

Zanimiva je uporaba luštreka za kopeli. Cela rastlina s korenino vred, se najprej namaka čez noč in se nato prekuha, odcedi in vodo dodamo kopeli. Takšna kopel olajša krče v maternici, olajša bolečine pri žolčnih kamnih, krepi živce, čisti kožo in skozi njene pore odstranjuje škodljive snovi iz telesa ter regulira menstruacijo. V kopeli se hitreje celijo gnojne rane.

Tudi listi so zdravilni. Lepo jih posušimo in iz jih kuhamo čaj. Ta olajša izločanje peska in kamnov v ledvičnih izvodilih ter pospešuje delovanje vseh notranjih organov.

BORIS JAGODIČ

ZDRAVILIŠČE ROGAŠKA SLATINA
TOZD VZDRŽEVALNA DEJAVNOST

prodaja na osnovi sklepa delavskega sveta z dne 14. 6. 1985 na

javni dražbi

dne 4. 10. 1985 v upravnih prostorih TOZD s pričetkom ob 11. uri naslednja osnovna sredstva:

	Dražbena cena
1. Stružnica FAM dolžine 1,5 m, leto proizvodnje 1970 s pripadajočim priborom, je v uporabnem stanju.	8.000
2. Traktor – Paskvali 18 KW, leto proizvodnje 1973, ni v voznem stanju.	13.000
3. Enoosna prikolica nosil. 2 t, leto proizvodnje 1975, v voznem stanju.	15.000
4. Kombi IMV furgon 1,2, leto proizvodnje 1976, karamboliran.	50.000
5. Kombi ZASTAVA furgon 435 F, leto proizvodnje 1980, je registriran in v voznem stanju.	70.000
6. Kabina TAM 75, leto proizvodnje 1980, karambolirana.	30.000

Vsa osnovna sredstva, razen stružnice, bodo v strojnem parku vrtnarije. Stružnica pa v stari kovinarski delavnici (pri kurilnici). Ogled je možen na dan prodaje od 8. do 10. ure.

Udeleženci dražbe morajo vplačati varščino (kavcijo) v znesku 20% od začetne cene. Kavcija se vplača v pisarni TOZD na dan prodaje do 10.30 ure. Pravico do udeležbe na dražbo imajo vse pravne in fizične osebe, ki so vplačale kavcijo. Pravne osebe se morajo izkazati s pooblastilom in oddati naročilnico z izjavo.

Osnovna sredstva se prodajajo po sistemu videno-kupljeno, zato je izključena vsaka možnost ugovora glede kvalitete in kvantitete.

Kupec je dolžan plačati in prevzeti osnovno sredstvo v roku 3 dni, drugače bo to pomenilo, da je odstopil od nakupa. Če kupec iz upravičenih razlogov ne prevzame v navedenem roku, bo plačal ležarino v znesku 500 din za vsak dan.

V prodajno izklicano ceno ni vračunan prometni davek in ga je kupec dolžan plačati ob prevzemu kupljenega osnovnega sredstva.

RADIO CELJE

ČETRTEK, 26. 9.: 8.00 Poročila, 8.05 Dopoldne z vam vmes ob 8.30 Obvestila, 9.00 Druga poročila, 10.00 Zaključ sporeda, 15.00 Poročila, 15.10 Obvestila, 16.00 Čestitke pozdravi, 16.30 Kronika, 17.00 V živo, 18.00 Zaključek sp reda.

PETEK, 27. 9.: 8.00 Poročila, 8.05 Petkov mozaik, vmes 9.00 Druga poročila, 9.30 Žveplometer, 10.00 Zaključek sp reda, 15.00 Poročila, 15.10 Obvestila, 16.00 Čestitke in po dravi, 16.30 Šport ob koncu tedna, 17.00 Kronika, 17. Mladi mladim, 18.00 Zaključek sporeda.

SOBOTA, 28. 9.: 8.00 Poročila, 8.05 Dopoldne z vam vmes ob 8.30 Obvestila, 9.00 Druga poročila, 9.05 Kuhars kotiček, 9.15 Koledar prireditev, 9.30 Filmski sprehod 10.000 Zaključek sporeda, 15.00 Poročila, 15.10 Obvesti 16.00 Čestitke in pozdravi, 17.00 Kronika, 17.15 Lestvi zabavnih melodij, 17.45 Kulturni feljton, 18.00 Zaključ sporeda.

NEDELJA, 29. 9.: 10.00 Poročila, 10.10 Obvestila, 10. Kekčevi prijatelji, 11.00 Žveplometer (ponovitev), 11. Kmetijska oddaja, 12.00 Poročila, 12.15 Literarna odda 12.30 Iz domačih logov, 13.00 Čestitke in pozdravi, 15. Zaključek sporeda.

PONEDELJEK, 30. 9.: 8.00 Poročila, 8.05 Športno dop dne, vmes ob 8.30 Obvestila, 9.00 Druga poročila, 10. Zaključek sporeda, 15.00 Poročila, 15.10 Obvestila, 16. Čestitke in pozdravi, 16.30 Reportaža, 16.45 Nove plošč 17.00 Kronika, 17.15 Lestvica domačih viž, 17.45 Šport pregled, 18.00 Zaključek sporeda.

TOREK, 1. 10.: 8.00 Poročila, 8.05 Iz sveta glasbe, vmes o 8.30 Obvestila, 9.00 Druga poročila, 10.00 Zaključek sporeda 15.00 Poročila, 15.10 Obvestila, 16.00 Čestitke in pozdrav 16.30 Srečanje z leti, 17.00 Kronika, 17.15 Iz arhiva resn glasbe, 17.45 Iz delovnih organizacij, 18.00 Zaključek sp reda.

SREDA, 2. 10.: 8.00 Poročila, 8.05 Dopoldne z vami, vme ob 8.30 Obvestila, 9.00 Druga poročila, 9.30 Koledar priredi tev, 10.00 Zaključek sporeda, 15.00 Poročila, 15.10 Obvesti 16.00 Čestitke in pozdravi, 16.30 Iz krajevnih skupnos 17.00 Kronika, 17.15 Glasbene vzporednice, 17.45 Aktualn 18.00 Zaključek sporeda.

DO »Zarja« Petrovče

industrija lesnih, kovinskih in konfekcijskih proizvodov ter storitvene dejavnosti v gradbeništvu n.sol.o. Petrovče

Komisiji za delovna razmerja TOZD Lesna industrija in TOZD Kovinooprema objavljata prosta dela in naloge

električar – vzdrževalec

1 izvajalec

Pogoj:
- KV električar
- 3 leta delovnih izkušenj
- 3 mesečno poskusno delo

Delovno razmerje bomo sklenili za nedoločen čas s polnim delovnim časom v vsakem TOZD po štiri ure dnevno.

Vsi interesenti naj pošljejo pisne prijave in dokazila o izpolnjevanju pogojev v 8. dneh od objave na naslov: DO »Zarja« Petrovče, 63301 Petrovče.

Kandidate bomo obvestili o izbiri v 15. dneh po zaključnem zbiranju prijav.

Poiščite v... TEHNIKI

Tisti, ki nameravate kupiti televizor imate posebno priložnost v Tehniki. Barvni televizor Gorenje je cenejši za več kot 31 000 din, med tem ko je novi model črno belega televizorja Gorenje na daljinsko upravljanje znižan od 87 000 din na nekaj več kot 73 000 din. Dobili so tudi večjo pošiljko novih modelov kasetarjev in tranzistorjev po zelo ugodnih cenah.

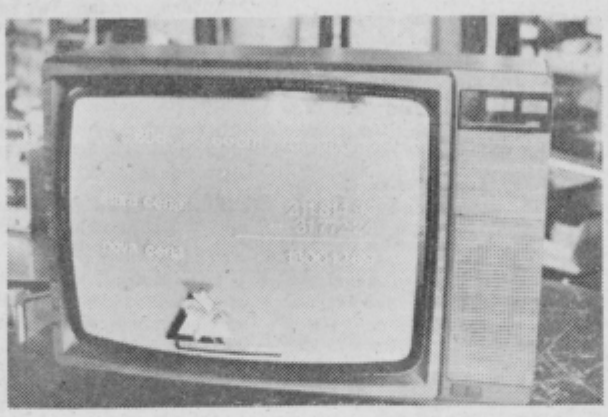

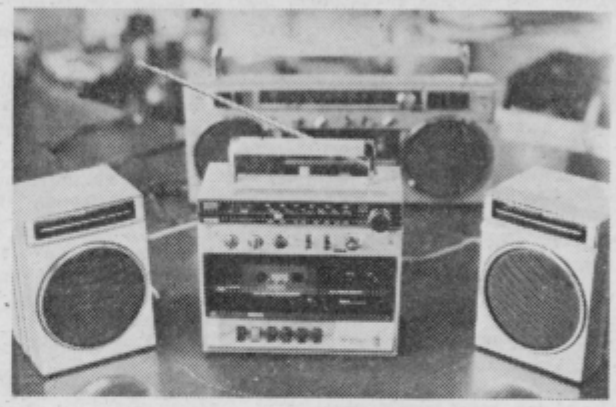

kovinotehna tozd tehnična trgovina

gorenje

PONOVNI RAZPIS ŠTIPENDIJ ZA ŠOLSKO LETO 1985/86

DO GORENJE GOSPODINJSKI APARATI

	Stopnja	Štev. štip.
TOZD Štedilniki		
Fakulteta za strojništvo		
- tehnološka	VII.	1
- tehnološka	VI.	2
Program kovinar-strojnik		
- strojni tehnik	V.	3
- preoblikovalec spajalec kovin	IV.	8
- oblikovalec kovin	IV.	4
Program energetike		
- elektrotehnik energetik	V.	3
- elektrikar energetik	IV.	2
Program elektronike		
- elektrikar elektronik	IV.	2
Program trgovinska dejavnost		
- blagovni manipulant	III.	2
TOZD Pralno pomivalna tehnika		
Fakulteta za strojništvo		
- tehnološka	VII.	1
- tehnološka	VI.	1
Program kovinar-strojnik		
- strojni tehnik	V.	2
- preoblikovalec in spajalec kovin	IV.	10
- obdelovalec kovin	II.	2
- vzdrževalec in upravljalec strojev	II.	5
Program energetike		
- elektrotehnik energetik	V.	1
- elektrikar energetik	IV.	5
Program elektronike		
- elektrikar elektronik	IV.	1
Program trgovinska dejavnost		
- blagovni manipulant	III.	5
TOZD Hladilno zamrzovalna tehnika		
Fakulteta za strojništvo		
- tehnološka	VII.	1
- tehnološka	VI.	1
Program kovinar-strojnik		
- strojni tehnik	V.	2
- preoblikovalec in spajalec kovin	IV.	5
- obdelovalec kovin	II.	6
- spajalec in rezkalec kovin	II.	10
Program energetike		
- elektrikar energetik	IV.	3
TOZD MGA Nazarje		
Fakulteta za strojništvo		
- tehnološka	VI.	1
Ekonomska fakulteta ali VEKŠ		
- poslovne finance	VI.	1
Program kovinar-strojnik		
- preoblikovalec in spajalec kovin	IV.	1
- oblikovalec kovin	II	3
Program energetike		
- elektrikar energetik	IV.	2
TOZD Galvana		
Program kovinar-strojnik		
- oblikovalec kovin	IV.	4
- obdelovalec kovin	II.	3
TOZD Kondenzatorji Rogatec		
Fakulteta za elektrotehniko		
- industrijska elektronika	VI.	2
TOZD Kompresorji Črnomelj		
Fakulteta za elektrotehniko		
- elektronika	VI.	1
Fakulteta za strojništvo		
- tehnološka	VII.	1
Program kovinar-strojnik		
- strojni tehnik	V.	1
- preoblikovalec in spajalec kovin	IV.	1
DSSS Gorenje Gospodinjski aparati		
Fakulteta za elektrotehniko		
- energetika	VII.	1
- energetika	VI.	1
- energetika, ind. elektrotehnika	VII.	1
- elektronika (magisterij)	VIII.	1
Fakulteta za strojništvo		
- tehnološka	VII.	2
- tehnološka	VI.	3
- energetika	VII.	1
- energetika	VI.	1
- konstrukcija	VII.	5
- konstrukcija	VI.	1
- konstrukcijsko računalniška	VII.	2
- konstrukcijsko računalniška	VI.	1
- varilska	VII.	1
- transportni sistemi	VII.	1
- konstrukcijska (magisterij)	VIII.	1
Ekonomska fakulteta ali VEKŠ		
- poslovne finance	VII.	1
VŠOD		
- proizvodno organizacijska	VII.	2
FNT		
- kemija	VII.	1
Program kovinar-strojnik		
- strojni tehnik	V.	2
- oblikovalec (teh. risar)	IV.	1
Program računalništva		
- računalniški tehnik	V.	1
Program naravoslovno-matematična tehnologija	V.	10
Družboslovna usmeritev		
- 3. letnik	V.	5
- 4. letnik	V.	5
Program poslovno-finančna dejavnost		
- ekonomski tehnik	V.	5

DO GORENJE NOTRANJA OPREMA

TOZD Pohištvo		
Biotehniška fakulteta		
- lesarstvo	VII.	1
Program kovinar-strojnik		
- preoblikovalec kovin	IV.	2
Program energetike		
- elektrikar energetik	IV.	1
Program lesarstva		
- lesar širokega profila	IV.	4
- lesar	III.	1
TOZD Gradbeni elementi		
Program kovinar-strojnik		
- preoblikovalec kovin	IV.	1
- obdelovalec kovin in vzdrževalec strojev	II.	1
- upravljalec strojev	II.	1
Program gradbeništva		
- gradbinec	II.	2
Keramijska dejavnost		
- keramik	IV.	2
DSSS Gorenje Notranja oprema		
FNT		
- kemijska tehnologija	VII.	1

DO GORENJE PROCESNA OPREMA

TOZD Tehnološka oprema		
Fakulteta za strojništvo		
- konstrukcija	VII.	4
- konstrukcija	VI.	3
- tehnološka	VII.	4
- tehnološka	VI.	4
Fakulteta za elektrotehniko		
- informatika	VII.	2
- informatika	VI.	2
Program kovinar-strojnik		
- strojni tehnik	V.	2
- oblikovalec kovin	IV.	9
- preoblikovalec in spajalec kovin	IV.	9
- monter in uprav. energ. naprav	IV.	3
Program energetike		
- elektrotehnik energetik	V.	4
- elektrikar energetik	IV.	9
Program naravoslovno-matematična tehnologija		
Žfizikalni tehnik	V.	1.
TOZD Poslovna oprema Ptuj		
Fakulteta za elektrotehniko		
- rač. logi in sistemi	VI.	1
Fakulteta za strojništvo		
- konstrukcija	VII.	1
- konstrukcija	VI.	1
- tehnološka	VI.	1
Program kovinar-strojnik		
- strojni tehnik	V.	1
- oblikovalec kovin	IV.	3
- vzdrževalec	IV.	1
Program računalništva		
- računalniški tehnik	V.	2
TOZD Proizvodnja računalniških in procesnih naprav		
Fakulteta za elektrotehniko		
- programska oprema	VII.	1
- programska oprema	VI.	1
Fakulteta za strojništvo		
- tehnološka	VII.	1
- konstrukcijsko energetska	VII.	1
Program kovinar-strojnik		
- preoblikovalec in spajalec kovin	IV.	2
Program računalništva		
- računalniški tehnik	V.	1
- programerski tehnik	V.	1
Program energetike		
- elektrotehnik energetik	V.	2
Program naravoslovno-matematična tehnologija		
- fizikalni tehnik	V.	1
DSSS Gorenje Procesna oprema		
Fakulteta za elektrotehniko		
- programska oprema	VII.	1
- informatika	VII.	4
Fakulteta za strojništvo		
- konstrukcija	VII.	3
- tehnološka	VII.	4
Ekonomska fakulteta ali VEKŠ		
- zunanja trgovina	VII.	1
- poslovne finance	VII.	2
- plan in analize	VII.	2
Program naravoslovno-matematična tehnologija		
- 2., 3. in 4. letnik	V.	14
Družboslovna usmeritev		
- 2., 3. in 4. letnik	V.	3
Program poslovno-finančna dejavnost		
- ekonomski tehnik (2., 3. in 4. letnik)	V.	2

DO GORENJE ELEKTRONIKA ŠIROKA POTROŠNJA

Fakulteta za strojništvo		
- konstrukcija	VII.	1
Ekonomska fakulteta ali VEKŠ		
- plansko analitska	VII.	1

DO GORENJE COMMERCE

Ekonomska fakulteta ali VEKŠ		
- zunanja trgovina	VII.	2
- zunanja trgovina	VI.	1
- notranja trgovina	VII.	1
- logistika	VII.	1

DO GORENJE SERVIS

Fakulteta za elektrotehniko		
- računalništvo in informatika	VII.	1
- energetika	VI.	1
- energetika (za vodjo izpostav izven Slovenije)	VI.	1
Fakulteta za strojništvo		
- tehnološka	VI.	2
- tehnološka (za vodjo izpostav izven Slovenije)	VI.	2
Ekonomska fakulteta ali VEKŠ		
- poslovna informatika	VII.	1
- plansko analitska	VI.	1
- računovodska	VI.	1
- notranja trgovina	VI.	1
- zunanja trgovina	VI.	1
Višja pravna šola		
- splošna	VI.	1

GORENJE SOZD, DS INFORMATIKA IN ORGANIZACIJA

VEKŠ		
- poslovna informatika	VII.	2

GORENJE SOZD, DE SPLOŠNI POSLI

Fakulteta za strojništvo		
- tehnološka	VI.	1

GORENJE INTERNA BANKA

Ekonomska fakulteta ali VEKŠ		
- poslovne finance	VII.	1
- poslovne finance	VI.	1

DO GORENJE RAZISKAVE IN RAZVOJ

Hochschule ESSEN		
- industrijski oblikovalc	VII.	1
Akademija za likovno umetnost		
- industrijski oblikovalec	VII.	1

Kandidati za štipendije naj pošljejo prijave na naslov: Gorenje SOZD, DS Splošni posli, Izobraževalni center, 63320 Titovo Vlenje, Partizanska 12, najkasneje do 10. 10. 1985, z imenom delovne organizacije Gorenje in TOZD-a kjer želijo prejemati štipendijo.

K prijavi za štipendijo na obrazcu SPN-1, DZS – 8,40 je treba priložiti:
- kratek življenjepis z opisom socialnega stanja družine in poklica staršev
- potrdilo o vpisu v šolo po programu srednjega usmerjenega izobraževanja oz. vpisu na fakulteto – višjo šolo
- overovljen prepis ali fotokopijo zadnjega spričevala (velja za osnovnošolce in srednješolce)
- potrdilo višješolske ali visokošolske organizacije o opravljenih izpitih z navedbo števila predpisanih in že opravljenih izpitov in frekventacijsko potrdilo za tekoče šolsko leto (85/86)
- potrdilo o premoženjskem stanju družine in številu družinskih članov, ki živijo v skupnem gospodinjstvu (izda ga uprava za družbene prihodke)
- potrdilo o dohodkih staršev iz preteklega koledarskega leta: navedeni morajo biti vsi dohodki družine, ki štejejo za dohodek po predpisih o prispevkih in davkih občanov, vključno z otroškimi dodatki.

Starši – upokojenci priložijo odrezek nakazila pokojnine za december 1984.

Štipendije za naravoslovno in družboslovno usmeritev srednjega usmerjenega izobraževanja so namenjene izredno nadarjenim in prizadevnim učencem, ki še nimajo štipendije in bi kasneje želeli nadaljevati šolanje na višjih in visokih šolah v usmeritvi, ki je Gorenju potrebna. Prednost imajo učenci z **odličnim uspehom in aktivnim delovanjem** v različnih dejavnostih v šoli in izven nje, posebno še, če so dosegli vidnejše rezultate in priznanja na raznih tekmovanjih znanja in se vključujejo v raziskovalno delo (npr. gibanje »Znanost mladini«).

Prednost pri podelitvi štipendij bodo imeli kandidati z boljšim učnim uspehom in slabšim socialnim stanjem, ob izenačenih ostalih pogojih pa otroci delavcev Gorenja.

Višina kadrovskih štipendij ter pravice in obveznosti štipendista so usklajene s samoupravnim sporazumom o štipendiranju v občini Velenje. Štipendisti višjih in visokih tehniških šol prejmejo k osnovni štipendiji še poseben dodatek za deficitarnost.

Kandidate, ki se bodo prijavili v rednem razpisnem roku, bomo z rezultati izbora seznanili do 28. 11. 1985.

PRODAM

TRAKTOR ZETOR, pogon na vsa štiri kolesa, 57 KM, prodam. Jakob Ojstršek, Brstnik 9, 63270 Laško.

MZ 150, star tip, plus enega po delih, prodam. Telefon 770-034.

BARVNI TV prodam. Plajh, Trnava 23, Gomilsko.

PUHALNIK za silažo na traktorski pogon, suhe hrastove plohe 5 cm in 3 cm – 2 m^3 in 20 kom. špirovcev 7 m, prodam. Košec, Glinsko), pri Ljubečni.

LADO 1500 SL, letnik 79 september, prevoženih 83.500 km, reg. do avgusta 86, cena 28 M, prodam. Informacije na telefon 24-382.

HARMONIKI otroški B, ES, AS, DES, tenor B, dva radio aparata Portorož in Lipica, gramofon vikend, foto povečevalnik, motor moped, moško kolo, prodam. Ogled v soboto popoldan in v nedeljo. Toni Kerle, Polule 71, Celje.

126 P prodam. Cvetko Žaler, Cesta 14. divizije 56, Štore.

KRZNENO JAKNO (lisica) št. 40 prodam. Kličite na telefon 33-279, popoldan.

KORUZO v storžih, cca 1500 kg in silažno koruzo na 10 a, oboje prvovrstne kvalitete, prodam. Informacije na tel. 26-941.

PRIKOLICO za osebni avto prodam. Telefon 36-763, popoldan.

GLASBENI CENTER Gorenje, star dve leti, ugodno prodam. Telefon 32-592.

VW, zadnji del poškodovan, prodam. Telefon (063) 28-120 po 17. uri, od četrtka dalje.

ELEKTRIČNO KITARO EKO, skoraj novo, z deklaracijo, skupaj s kovčkom in ojačevalcem Olimpia Erazzi 40 W, zelo ugodno prodam. Telefon (063) 34-405, v popoldanskem času.

ŠTIRISTOPENJSKI menjalni Tomosovo motor, nov in 500 l hrastov sod, prodam. Jože Zupanc, Petrovče 95, mizar.

STAREJŠO enodružinsko hišo v centru Dobrne pri Celju prodam. Informacije po telefonu (063) 32-112, int. 433.

NOV žepni računalnik, cena 3500, nove stereo slušalke, cena 2500 nov, stereo Walkman, cena 9500, prodam. Vodušek, Čuprijska 21.

PRODAM ali zamenjam za dele od GOLFA, skoraj novo centralno peč (ugodno) ter rabljene prednje blatnike in pokrov za R 4. Telefon 781-143.

CENTRALNO peč in rabljen pokrov motorja ter blatnike od R 4, prodam. Telefon 781-143.

VARILNI APARAT Iskra Unimag EG E 450 (migvar) in osebni avto Ford Taunus 1600 XL, letnik 71, nevozen, prodam. Informacije: telefon 722-033, od 6. do 14. ure.

SPALNICO, kompletno s 5 delno globoko omaro, komodo, ogledalo, nočne omarice ter gume 6-16 s platišči, 155-13 gume, sklopko za Opel 1700 ter sklopko za BMW 2002, prodam. Matjaž Sajovic, Gomilsko 85, telefon 701-010.

ZASTAVO 750 LC, reg. do maja 86, star 4 mesece, izoliran in dodatno opremljen (meglenke, radio, preproge, prevleke za sedeže), prodam. Cena brez dodatne opreme 52 SM. Dodatna oprema po dogovoru, ter KOMBI IMV Renault 16, letnik 77, cena 18 SM, prodam. Matjaž Sajovic, Gomilsko 85, 63303, telefon 701-010.

MALO RABLJENI Trofazni (130 l) hidrofor, trodelno okno 180 × 150, traktorsko jermenico – Steyer, prodam. Telefon 741-667.

PO UGODNI ceni prodam vola, težka 1000 kg, sposobna za vsa kmečka dela. Barbara Koblič, Strmca 80, 63270 Laško.

ZASTAVO 101, letnik 82, prodam. Dušan Ojstršek, Marija Gradec 59, Laško.

HARMONIKO FRAJTONERICO prodam po ugodni ceni, primerno za učenje. Matjaž Kožuh, Ostrožno, Stara cesta 5, po 16. uri.

MOTOR znamke MZ, tip 150 TS, letnik 1980, dobro ohranjen, prodam ali zamenjam za avto. Milan Škorjanc, Male Grahovše 4, 63270 Laško.

HIŠO (novogradnja IV. faza) 30 km izven Celja z 32 ari zemlje, prodam. Tel. 821-340, po 20. uri.

OVCE prodam. Jesenek Jernej, Bovše 6.

TELEVIZOR, črno-beli, garderobno omaro, kavč in omaro z vitrino, poceni prodam. Sumrak, Efenkova 18, Celje, Ostrožno.

FIAT 126 P, letnik 80, garažiran, prodam za 25 SM, Telefon 710-365.

TERMOAKUMULACIJSKO peč, sistem AEG, velikosti 64 × 65 cm, prodam. Vprašati na telefon 24-963 od 16. ure dalje.

CENEJE prodam 15 železobetonskih mrež in 500 EFE zidakov. Mazej, Gomilsko 8.

VITLO za dvigovanje gradbenega materiala ter elektroomarico, novo, zunanjo in 50 kom. polnil, prodam. Ogled vsak dan v Ogorevcu št. 8 nad Štorami.

SOD 500 l ter kad 900 l prodam. Informacije popoldan tel. 741-710.

KOTEL za žganjekuho 100 l prodam. Telefon 741-710 popoldan.

PRIMO, letnik 65, prodam. Telefon 25-222.

HIŠO v dvojčku prodam ali zamenjam za enakovredno. Hiša je na Ostrožnem, telefon, vrt, garaža. Šifra: 550 M.

STROJ GORENJE, 14 programov, BIO, rabljen, brezhiben, prodam za 4 SM. Telefon (063) 26-885.

TOMOS AVTOMATIK, dobro ohranjen, prodam za 5,5 SM. Šket, Ulica M. Zidanška 8 b, Šentjur.

UGODNO PRODAM TRAKTOR PASQUALLI, znamke Karraro super Tiger. Plevčak, Ločica 56/b pri Polzeli.

6 M DOLG transporter za silažo prodam. Jože Lampret, Luterje 10, Ponikva.

OVCE SOLČAVKE, 7 kom in enega samca, prodam tudi komplet pastirja na baterije. Cena po dogovoru. Slavko Kufner, Rečica 122 ali telefon 730-724 do 13. ure.

KARAMBOLIRAN Fiat 126 P, letnik 80, prodam. Telefon 730-511, int. 27, dopoldan.

Z 101 C prodam, letnik 9/79, reg. do 9/86. Gorišek, Voljavčeva 4, Celje, Lava.

TV črno-beli prodam. Tomšičev trg, drugo nadstorpje, Pavla Krajnc.

PEČ EMO CENTRAL 15.000 cal in električni bojler 80 l, prodam. Teharje 52.

KARAMBOLIRAN JUGO 45, letnik 82, prodam. Ogled do ponedeljka. Viljem Lubej, Repno 6, 63230 Šentjur.

OTROŠKO KOLO, skoraj novo, od 4. leta naprej, prodam za 5000 din ceneje. Telefon 26-885.

10% CENEJE prodam 700 kom. modelarca.Poceni prodam tudi rabljeni Schiedel dimnik Ø 16 cm, višina 8 m. Drago Zupan, Vransko 42.

GARAŽO v Celju, Trubarjeva ulica, prodam. Inf. 730-966, dopoldan, razen nedelje.

RAZTEGLJIV TROSED in nov računalnik Sinclair ZX Spectrum 48, prodam. Informacije 710-749.

OSEBNI AVTO MAZDA registriran do 9. 86 in stara okna s šipami in roleto, prodam. Informacije 720-108.

MALO RABLJEN HIDROFOR, trofazni 120 l. prodam. Telefon 36-331 od 14. do 15. ure.

ČREDO 10 kom solčavskih ovc, 5 brejih, prodam. Telefon 36-331 od 14. do 15. ure.

PO UGODNI CENI prodam pralni stroj Gorenje, termoakumulacijsko peč 3 KW in rezervne dele za Fiat 125 P. Ogled popoldan. Vrbno 31 č, Šentjur/Celju.

VOLGO z 90 l plinsko napravo, vlečno kljuko in novimi gumami Sava, prodam. Telefon 710-686 po 20. uri.

ŽELEZO Ø 8 ugodno prodam. Lahko tudi na gradbeno posojilo oziroma zamenjam za gradbeni material. Telefon 24-955, int. 13.

TERMOAKUMULACIJSKO PEČ AEG 4,5 KW poceni prodam. Terezija Slemenšek, Ulica Bratstva 4, Šentjur pri Celju (Hruševec).

JOGI 190 × 180 ugodno prodam. Telefon 853-271, int. 26.

ZASTAVO 101, letnik 74, prodam. Motor brezhiben, školjka potrebna popravila. Inf. dopoldne 23-278, popoldne 27-722.

126 P, letnik 80, prodam. Cena 24,5 M. Informacije samo dopoldan na telefon, 25-434.

AVTO 750, kombi, letnik 78, prodam za rezervne dele. Ivan Lebič, Šentjungert 20, Šmatno v Rožni dolini.

DNEVNO SOBO (omaro, kavč, trije fotelji, mizico, mizica za TV), poceni prodam. Telefon 25-511, int. 40.

KOSILNICO Condor, italijansko, bencin-petrolej, prodam. Deželak, Ojstro 3, Laško.

ZASTAVO 101, letnik 78, ugodno prodam. Informacije na telefon 24-011, int. 64, dopoldan. Ida Cirman, Opekarniška 12, Celje.

RAČUNALNIK Comodore 16 z vostiom in kasetofonom, nov, prodam. Telefon 35-549.

NOV AVTOMATIK prodam. Telefon 24-264.

126 P, 1979, reg. avgust 86, prodam. Latkova vas 16, Prebold.

DELOVNEGA sposobnega konja za vsako kmečo delo, prodam. Žgank, Pongrac 114, Griže.

AMI 8 break, reg. do 9. 86, prodam. Telefon (063) 34-112, int. 49 dopoldan.

Obveščam cenjene stranke, da opravljam vsa elektroinstalacijska dela:

– elektroinstalacije
– popravljanje in previjanje vseh vrst elektro motorjev

MILENKO, ANZELJC, Gorica 50, 63263 Gorica pri Slivnici, telefon dopoldan 28-411, int. 522.

SILO FREZO izdelava »Marin Jože«, prodam. Jože Oset, Drešinja vas 42.

ZASTAVO 750 S, letnik 78, prevoženih 51.000 km, prodam. Zalokar, Kočevarjeva 6, Celje (pri Javnih napravah).

KOSO za traktor Steyer, prodam. Bračko, Drobinsko, 4, Gorica, Slivnica,

STROJ za ličenje koruze in puhalnik za seno prodam. Franc Koželj, Bukovžlak 48, Teharje.

PARKET mozaik, nov, 45 m^2, ugodno prodam. Telefon 701-143.

TELICO, 6 mesecev brejo, prodam. Senič, Dobrna.

MONTAŽNO NADSTREŠNICO za manjšo prikolico ADRIA ali gradbeni material prodam. Telefon 35-891.

MOŠKO ŠPORTNO kolo na 5 prestav ugodno prodam. Terbov, Milčinskega 10, telefon 35-582.

R 4 GTL, letnik 83, 23.000 km, prodam. Telefon 783-141, int. 8, dopoldan.

KOMBI IMV Diesel-Moris letnik 76 ugodno prodam. Telefon (063) 35-688.

HIŠO, vinograd, njivo, travnik, gozd, vse v enem kompleksu, prodam. Franc Vidmajer, Zabukovica 140, Griže.

OBNOVLJEN neregistriran kombi Zastava 412 NF diesel, letnik 79, prodam. Branko Vergles, Košnica 35, Celje.

R 4, letnik 1982, prodam. Cesta v Šmartno 4, Vojnik.

FIAT 750 LE, letnik 81, prodam. Zg. Hudinja 12, Celje, telefon 33-222.

ŠTEDILNIK na trdo gorivo in bojler 80 l, poceni prodam. Papež, Zabukovica 53.

ZAMRZOVALNO skrinjo 320 l, cena po dogovoru, prodam. Anton Mavsar, Preloge 24, Šmarje pri Jelšah,

NOVO PEČ EMO Central 23 za etažno ogrevanje za 14% ceneje ter nov projektor Meosdno za 2.4 M, prodam. Ponudbe pod »PEČ«.

600 m^2 vinograda z novo zidanico 6 × 4 (voda, elektrika, hišna številka) na sončni legi Miklavževega hriba v Celju, ugodno prodam. Informacije vsak dan od 10.–12. ure, telefon 31-417.

Z 126 P 9/80, 39000 km, cena 240.000 din, prodam. Telefon 33-116.

126 P, letnik 1981, ohranjen, prodam za 27,5 M. Telefon 36-934, popoldan.

FORD TAUNUS reg. do julija 86, ugodno prodam. Informacije telefon 745-130.

DOBER JABOLČNIK od 50 l naprej po 40 din prodam. Prevolnik, Cesta v Laško 12, Polule, Celje.

R 4 GTL, letnik november 1983, prevoženih 17.500 km, vzdrževan kot nov, prodam. Ludvik Kos, Migojnice 133, Griže.

VW letnik 76 in kombiniran štedilnik, prodam, Kličite na telefon 35-186.

GLASBENI CENTER Gorenje, nov, v garanciji, z zvočnikoma, prodam za 10 SM. Strahovnik, Ložnica 55, Žalec, telefon 25-841.

RENAULT 4 TL special, letnik 76, ugodno prodam ali menjam za novejše motorno kolo. Glavoč, Pečovnik 12.

KOMBI ZASTAVA s cerado, malo vožen, odlično ohranjen, prodam. Škofja vas 3 b, Celje, telefon 32-144.

BARAKO, urejeno za vikend, prodam. Vprašati telefon 26-072 26. in 27. 9. 85, od 16. ure dalje.

TV, Črno-beli, v garanciji, prodam, menjam za Z 750 ali NSU 1200 z doplačilom. Mehle, Ulica frank. žrtev 3, Hudinja.

DOBRO OHRANJEN FIAT 126 P, letnik 77, ugodno prodam. Telefon 22-129.

PUJSKE, stare 8 tednov, mlado kravo in telico, breji, obe simentalki, prodam. Kompolšek, Proseniško 39, Šentjur.

STREŠNO okno 105 × 140/2, izolacijsko lepenko 2 kom, kuhinjski šank 6-141, prodam. Telefon 27-382.

TRAKTOR IMT, 42 KM, letnik 79, prodam. Zidanšek, Brezje ob Slomu, Ponikva pri Grobelnem.

GOLF diesel, letnik 79, v odličnem stanju, prodam. Ogled po 18. uri. Gračnar, Na tičnico 16, Šentjur.

REGAL, sedežno garnituro, mizo, Marles kuhinjo ter stereo radiokasetofon, prodam. Ogled vsak večer pri Kamnik, Čopova 6, Žalec.

BAVALIT za fasado prodam. Informacije popoldan na telefon 748-098.

STAREJŠO HIŠO v Celju, na parceli 800 m^2 (voda, elektrika, možen telefonski priklop) in dovoljena uporaba za obrtno dejavnost, ugodno prodam. Informacije in dogovor ogleda na telefon (0617 344-652 med 17. in 21. uro, ob delavnikih.

KRAVO, črno-belo po prvem teletu, prodam ali zamenjam za kravo ali telico za v skrinjo. Telefon 778-112.

TRAKTORSKO GUMO Stomil 12-4-28 prodam. Selič, Repno 5, Šentjur.

V MARIBORU prodam hišo z rastlinjakom ter avto R 4. Informacije: telefon (063) 785-221.

KRAVO SIMENTALKO, brejo, prodam. Terezija Smodej. Brezova 25, Šmartno v R. D.

KUPIM

ODKUPIM ali vzamem v najem poslovni prostor, celotno zgradbo, večjo garažo, starejšo hišo ali kmečko poslopje v bližini Celja. Cenjene ponudbe na telefon 36-537 v večernih urah ali na naslov: Vodovodno instalaterstvo Buhinjak, Ulica bratov Vošnjakov 4, Celje.

KOMBI ZASTAVA kupim. Ana Smodej, Celjska cesta 18, Vojnik.

NOVEJŠO HIŠO v Celju ali Žalcu kupim. Ponudbe na telefon 855-440.

ZAHVALA

Ob prerani boleči izgubi našega ljubega moža, očeta, brata in sina

JERNEJA TRNOVŠKA

se iskreno zahvaljujemo PTT podjetju in sodelavcem Tovarne volnenih odej Škofja vas, zdravnikom in prijaznim sestram ORL oddelka, dr. Juneževi, Celje, ki so mu lajšali trpljenje, govornikoma za poslovilne besede, pevcem, duhovniku za opravljen obred, »Agrotehniki«, vsem sosedom in vsem, ki so ga pospremili na zadnji poti in darovali cvetje ter pomagali v težkih trenutkih. Množični sprevod nam je v tolažbo, da ga nismo ljubili samo mi, ampak so ga imeli radi številni ljudje. Vsem in vsakomur prisrčna hvala.

VSI NJEGOVI

ZAHVALA

Ob boleči izgubi ljubljene žene in mame

MARIJE ZORKO

se iskreno zahvaljujemo vsem sosedom, prijateljem in znancem, ki so darovali cvetje in jo pospremili na zadnji poti. Iskrena hvala tudi župniku za opravljen obred.

Žalujoči:

mož, hčerka z družino

ZAPOSLITEV

SPREJMEM honorarno delo na domu. Šifra: ZANESLJIVA.

TAKOJ ZAPOSLIM KV strugarja. OD po dogovoru. Ključavničarstvo Oset, Šentjur, telefon 741-366.

TAKOJ ZAPOSLIM dva slikopleskarja. Informacije: telefon 27-852, v petek in soboto od 14. do 16. ure.

STRUGARJA in rezkalca zaposlim takoj. Šifra: KOVINOSTRUGARSTVO.

V REDNO delovno razmerje sprejmem KV avtomehanika, nastop dela takoj, OD po dogovoru. Telefon (063) 701-392, od 7. do 15. ure.

STANOVANJA

V CELJU ali okolici najamem garsoniero. Šifra: DVA.

V CELJU najamem enosobno stanovanje ali garsoniero. Šifra: MARIBOR.

ZAMENJAM trosobno stanovanje v Trubarjevi ulici v Celju za eno ali enoinpolsobno stanovanje v Celju. Ponudbe pod šifro: JESEN.

ZAMENJAM dvosobno stanovanje, komfortno, v Šmarju za enakovredno v Celju. Telefon 821-340 po 20. uri.

MENJAM DVOSOBNO STANOVANJE v Zabukovici za enakovredno ali večje na relaciji Celje–Žalec. Telefon (063) 31-855.

ŠTUDENT išče sobo v Celju ali okolici. Dobro plačam. Šifra: POŠTEN.

ODDAM dvoposteljno sobo na Otoku v Celju s centralnim ogrevanjem. Soba ima souporabo kopalnice in možnost souporabe kuhinje. Plačilo 10 mesecev naprej. Šifra: SOLIDEN.

ODDAM enoposteljno sobo na Otoku v Celju s centralnim ogrevanjem. Soba ima souporabo kopalnice. Plačilo eno leto naprej. Šifra: 1. OKTOBER.

V CELJU ali bližnji okolici najamem neopremljeno ali delno opremljeno dvosobno stanovanje. Šifra: JESEN.

NUJNO POTREBUJEM garsoniero ali sobo s sanitarijami. Telefon 35-540, popoldan.

ZAMENJAM novo dvosobno stanovanje v Novi vasi, drugo nadstropje, 57 m^2, centralna, telefon in garaža pred blokom, za večje. Telefon 35-615.

UPOKOJENCA ali upokojen sprejmem na stanovanje. Ne koholika in nekadilca v starosti nad 70 let. Ostalo po dogovoru. Šifra: UPOKOJENKA.

RAZNO

V OKOLICI CELJA iščem instruktorja za diatonično harmoniko. Toni Kerle, Polule 71, Celje.

CENJENE stranke obveščam, da sem odprl obrt Vodovne instalacije in servis za žlebove. Vodovodne in toplovodne napeljave vam instaliram tudi z bakrenimi cevmi. Zagotavljam vam kvalitetno in solidno delo. Ivan Cer, Krpanova ulica 12, Celje, telefon 36-853.

STAREJŠE LJUDI, ki nimajo za boj skrbnikov, vzamem na oskrbo. Pošljite pismene ponudbe na naslov: Jože Bezgovšek, Pongrac 66, Griže.

GARAŽO kupim ali vzamem v najem v mestu Celju. Telefon 25-772.

POMOČ-VARSTVO na domu Vi pri Žalcu za starejšo osebo čem. Plačilo po dogovoru, m nost stanovanja. Kukovič, Vi 42, Žalec,Inf. telefon 710-70

UIGRAN kvintet išče prostega tarista in basista-baritonis Inf. telefon 31-824, dopoldan

ŽENSKO sprejmem na stano nje, vešča kuhanja. Šifra: SP ŠTOVANJE.

OTROKE vzamem v varstvo. Te fon 741-678, kličite od 20. do ure.

GRADIS 40

Poiščite, izberite, kup te. Kje? V malih oglasi Novega tednika

TV SPORED

EDELJA, 29. 9.

10–13.35 in 14.20–22.25 TELETEKST RTV LJUBLJANA
.25 POROČILA; OTROŠKA MATINEJA: 8.30 ŽIV ŽAV: Risanka, MAČKON IN EGOV TROP; 9.25 OBISKOVALCI, ponovitev 11. dela češkoslovaško-zahodnemške nadaljevanke; 9.55 F. Švantner: ŽIVLJENJE BREZ KONCA, 1. del ovaške nad.; 11.05 FOLKLORNA SKUPINA TINE ROŽANC; 11.35 625, oddaja stik z gledalci; 11.55 PROPAGANDNA ODDAJA; 12.00 POD LIPO, prenos; 3.30 POROČILA (do 13.35); 14.35 PRISLUHNIMO TIŠINI, oddaja za slušno izadete; 15.25 V. Majer: OČENAŠKOV DNEVNIK, 2. del humoristične nad. TV agreb; 16.15 KISLI DEŽ, kanadski kratki film; 16.40 POROČILA; 16.45 LJUDJE S POLJANE MIRU, dokumentarna oddaja; 17.30 BELA MAMA, ameriški film; 19.05 RISANKA; 19.15 CIK CAK; 19.24 TV IN RA NOCOJ; 19.26 ZRNO DO RNA; 19.30 TV DNEVNIK; 19.50 VREME; 19.52 PROPAGANDNA ODDAJA; 0.00 S. Stojanović: ZGODBE IZ TOVARNE, 2. del nadaljevanke TV Sarajevo; 0.55 PROPAGANDNA ODDAJA; 21.00 JAZZ NA EKRANU: NANA – 2. oddaja; 1.30 PROPAGANDNA ODDAJA; 21.35 ŠPORTNI PRGLED; 22.20 POROČILA

Oddajniki II. TV mreže:

6.35 GIB, KI TRAJA – baletna serija; 17.20 GLASBENO POPOLDNE – Parma: URH, GROF CELJSKI, opera; 18.40 IZVIRI, dokumentarna serija; 9.10 NA ŠTIRIH KOLESIH, oddaja o prometu in turizmu; 19.30 TV DNEVNIK; 9.00 TERRA X: Na jaguarjevi sledi, dokumentarna serija; 20.45 VČERAJ, ANES, JUTRI; 21.05 FILMI DOUGLASA SIRKA: IMITACIJA ŽIVLJENJA, ameriški film (do 23.05); OPOMBA: PJ V BOKSU – PULA:BUDUČNOST, posnetek; Aleksandrovo: KONJENIŠTVO, prenos; 16.55 do 19.00/30 Den Bosch: EP V ODBOJKI – NIZOZEMSKA:SFRJ, prenos Beograd: VATERPOLO – POKAL EVROPSKIH PRVAKOV – DINAMO (BUKAREŠTA):PARTIZAN

ONEDELJEK, 30. 9.

.50 TV V ŠOLI: TV koledar, Obiščimo tržnico, Arheološki muzej v Zadru, edstavljamo vam, Kaj je film, Poročila; 10.35 TV V ŠOLI: Romantika: Dunajski krog, Risanka, Angleščina, Metropolis, Risanka, Poklic ribič, Pionirski film; 2.30 POROČILA (do 12.35)
17.15–22.45 TELETEKST RTV LJUBLJANA
17.30 POROČILA; SPORED ZA OTROKE: 17.35 MALI SVET, oddaja TV agreb; 18.05 LIZIKA; 18.20 PROPAGANDNA ODDAJA; 18.25 PODRAVSKI OBZORNIK; 18.45 GLASBA ZA MLADE; 19.15 RISANKA; 19.20 CIK CAK; 19.24 TV IN RA NOCOJ; 19.26 ZRNO DO ZRNA; 19.30 TV DNEVNIK I; 19.55 VREME; 19.59 PROPAGANDNA ODDAJA; 20.05 R. Marshall: VEDNO NA POTI, 1. del angleške nadaljevanke; 20.55 PROPAGANDNA ODDAJA; 21.00 AKTUALNO; 21.35 GLASBENI VEČER: O ljudskem . . .; 22.25 PROPAGANDNA ODDAJA; 22.30 TV DNEVNIK II

Oddajniki II. TV mreže:

17.15 TEST; 17.30 BEOGRAJSKI TV PROGRAM; 18.55 PRMOR; 19.00 INDIREKT, oddaja o športu; 19.30 TV DNEVNIK; 20.00 ZNANOST; 20.50 VČERAJ, DANES, JUTRI; 21.10 MALI KONCERT; 21.15 PROPAGANDNA ODDAJA; 21.20 DINASTIJA, 66. del ameriške nadaljevnake; 22.15 HIT MESECA; 23.05 KRONIKA BITEFA (do 00.05); OPOMBA: EP V ODBOJKI – JUGOSLAVIJA:BOLGARIJA – 20.55 do 23.00/30

TOREK, 1. 10.

.00 TV V ŠOLI: TV koledar, Narodi in narodnosti SR Hrvaške, »Ženski svet 1939–1941«, Zanimivo potovanje, Indija, Poročila; 10.35 TV V ŠOLI; 12.30 POROČILA (do 12.35);
16.10–23.00 TELETEKST RTV LJUBLJANA
16.25 ŠOLSKA TV: Rotacija in revolucija, Molekularna zgradba snovi, Naravna bogastva, Promet; 17.25 POROČILA; 17.30 KJE SO VSI TI LJUDJE . . ., glasbena oddaja; SPORED ZA OTROKE: 18.05 MITI IN LEGENDE – Biblijski miti: VESOLJNI POTOP-BABILONSKI STOLP, nanizanka TV Beograd; 18.20 PROPAGANDNA ODDAJA; 18.25 ZASAVSKI OBZORNIK; 18.40 KEVINOV SVET, ameriški TV film; 19.10 RISANKA; 19.15 CIK CAK; 19.24 TV IN RA NOCOJ; 19.26 ZRNO DO ZRNA; 19.30 TV DNEVNIK I; 19.55 VREME; 19.57 PROPAGANDNA ODDAJA; 20.05 Vida Zei: RECEPCIJA, izvirna TV igra; 21.20 PROPAGANDNA ODDAJA; 21.25 INTEGRALI; 22.40 PROPAGANDNA ODDAJA; 22.45 TV DNEVNIK II

Oddajniki II. TV mreže:

17.25 TV DNEVNIK; 17.45 KAJ OTROCI VEDO O ROJSTNEM KRAJU; 18.15 KNJIGE IN MISLI; 18.45 SPRAŠUJEM, TE – poučnozabavna oddaja; 19.30 TV DNEVNIK; 20.00 NARODNA GLASBA; 20.45 ŽREBANJE LOTA; 20.50 VČERAJ, DANES, JUTRI; 21.05 DOKUMENTARNA ODDAJA; 21.50 BREZKONČNOST SVETA, dokumentarna serija; 22.20 ŠAHOVSKI KOMENTAR (do 22.40); OPOMBA: 18.55 do 21.00/30 Den Bosch: EP V ODBOJKI(M) FRANCIJA:JUGOSLAVIJA

SREDA, 2. 10.

.50 TEST; 9.05 TV V ŠOLI: Zgodba, Izbrali smo za vas, Makedonščina, Odmor, Ladje na Jadranu, Poročila; 10.35 TV V ŠOLI; 12.30 POROČILA (do 12.35);
17.15–22.50 TELETEKST RTV LJUBLJANA
17.30 POROČILA; SPORED ZA OTROKE: 17.35 PRGIŠČE PRILJUBLJENIH PRAVLJIC, 1. del lutkovne serije; 17.50 F. Rudolf: TRNULJČICA, 2. del predstave SMG Ljubljana; 18.20 PROPAGANDNA ODDAJA; 18.25 DOLENJSKI OBZORNIK; 18.40 ZVOK GODAL: Osterc in Škerjanc, 5. del glasbene serije; 19.10 RISANKA; 19.20 CIK CAK; 19.24 TV IN RA NOCOJ; 19.26 ZRNO DO ZRNA; 19.30 TV DNEVNIK I; 19.55 VREME; 19.57 PROPAGANDNA ODDAJA; 20.05 SVET NA ZASLONU; 20.50 PROPAGANDNA ODDAJA; 20.55 FILM TEDNA: ZDRAVNICE, vzhodnonemški film; 22.30 PROPAGANDNA ODDAJA; 22.35 TV DNEVNIK II

Oddajniki II. TV mreže:

17.25 TV DNEVNIK; 17.45 MUPPET SHOW; 18.15 IZOBRAŽEVALNA ODDAJA; 18.45 PRIJATELJI GLASBE; 19.30 TV DNEVNIK; 20.00 ŠPORTNA SREDA; 22.15 TV DNEVNIK (do 22.30); OPOMBA: 14.55 do 16.45/17.30 Skopje: NOGOMET (UEFA) VARDAR: DINAMO (BUKAREŠTA); 19.55 do 21.45 Zürich: NOGOMET AARAU:CZ

ETRTEK, 3. 10.

.45 TEST; 9.00 TV V ŠOLI: Povej mi povej, Žuželke-prijatelji in sovražniki ljudi, Morje in človek, Odmor, Energija iz odpadkov, Poročila; 10.35 TV V ŠOLI; 12.30 POROČILA (do 12.35)
16.15–23.00 TELETEKST RTV LJUBLJANA
16.30 ŠOLSKA TV: Rotacija in revolucija, Molekularna zgradba snovi, Naravna bogastva, Promet; 17.30 POROČILA; SPORED ZA OTROKE: 17.35 Neža Maurer: KOSTANJEV ŠKRATEK; 17.45 ZAKAJ, ZAKAJ – oddaja TV Zagreb; 18.00 FRANCESCO ROBBA, oddaja iz cikla stari mojstri; 18.20 PROPAGANDNA ODDAJA; 18.25 OBALNOKRAŠKI OBZORNIK; 18.40 OBRAMBA IN SAMOZAŠČITA – Mladost v uniformi; 19.10 RISANKA; 19.15 CIK CAK; 19.24 TV IN RA NOCOJ; 19.26 ZRNO DO ZRNA; 19.30 TV DNEVNIK I; 19.55 VREME; 19.59 PROPAGANDNA ODDAJA; 20.05 TEDNIK; 21.05 PROPAGANDNA ODDAJA; 21.10 T. Michelet: DRUŽINA VIALHE, 3. del francoske nad.; 22.05 PROPAGANDNA ODDAJA; 22.10 TV DNEVNIK II; 22.25 RETROSPEKTIVA DOMAČE TV DRAME – IZ ČRNE KRONIKE – V. Zupan: VEST IN PLOČEVINA – Divji lov, 4. del nanizanke; Opomba: 3. 10. do 6. 10. Amsterdam: EP V ODBOJKI (M) – FINALE (če YU)

Oddajniki II. TV mreže:

17.25 TV DNEVNIK; 17.45 VROČE-HLADNO, otroška serija; 18.15 RAZVOJ AKVAKULTURE V JUGOSLAVIJI, 2. del; 18.45 GOLI Z EVROPSKIH NOGOMETNIH IGRIŠČ; 19.30 TV DNEVNIK; 20.00 VEČER POSVEČEN ZINKI KUNC, prenos iz dvorane Lisinski; 21.30 POROČILA; 21.35 SONCE PONOVNO VZHAJA, 1. – zadnji del ameriške nad.; 22.20 ŠAHOVSKI KOMENTAR (do 22.40)

ETEK, 4. 10.

.45 TV V ŠOLI: TV koledar, Povej mi povej, Likovna vzgoja, Angleščina, Dragotin Tadijanović, Poročila; 10.35 TV V ŠOLI; 12.30 POROČILA (do 12.35);
17.15–23.50 TELETEKST RTV LJUBLJANA
17.30 POROČILA; SPORED ZA OTROKE: 17.35 NEPOMEMBNO IN POMEMBNO, 10. del nanizanke TV Zagreb; 17.50 OBISKOVALCI, 12. del češkoslovaško-zahodnonemške nad.; 18.20 PROPAGANDNA ODDAJA; 18.25 OBZORNIK LJUBLJANSKEGA OBMOČJA; 18.40 PRED IZBIRO POKLICA: Poklici v kamnoseštvu; 19.10 RISANKA; 19.15 CIK CAK; 19.24 TV IN RA NOCOJ; 19.26 ZRNO DO ZRNA; 19.30 TV DNEVNIK I; 19.55 VREME; 19.57 PROPAGANDNA ODDAJA; 20.05 DESETLETJA UNIČENJA, 1. del angleške dokumentarne serije; 21.00 NE PREZRITE; 21.10 PROPAGANDNA ODDAJA; 21.15 J. Hilton: ZBOGOM, GOSPOD CHIPS, 3. – zadnji del angleške nadaljevanke ; 22.10 PROPAGANDNA ODDAJA; 22.15 TV DNEVNIK II; 22.25 POZDRAVLJEN, JUNAK – ameriški film

Oddajniki II. TV mreže:

17.25 TV DNEVNIK; 17.45 ZGODBE IZ NEPRIČAVE, otroška serija; 18.15 ZDRAVSTVENO IZOBRAŽEVANJE; 18.45 GLASBENA ODDAJA; 19.30 TV DNEVNIK; 20.00 PREGLED MODERNEGA BALETA, 1. del francoskega niza (samo za LJ 2); 20.30 GLASBENA ODDAJA (samo za LJ 2); 20.45 VČERAJ, DANES, JUTRI; 21.00 DOKUMENTARNA ODDAJA; 21.50 NOČNI KINO: TA AMERIKA, 1. del ameriškega filma (do 23.20); OPOMBA: Beograd: TENIS ZA DAVISOV POKAL SFRJ:FRANCIJA

SOBOTA, 7. 10.

7.45–12.45 in 15.05–21.10 TELETEKST RTV LJUBLJANA
8.00 POROČILA; OTROŠKA MATINEJA – ponovitev oddaj: 8.05 PRGIŠČE PRILJUBLJENIH PRAVLJIC, 1. del lutkovne serije; 8.20 NEPOMEMBNO IN POMEMBNO, 10. del nanizanke TV zagreb; 8.35 N. Maurer: KOSTANJEV ŠKRATEK; 8.45 ZAKAJ, ZAKAJ – oddaja TV Zagreb; 9.00 MITI IN LEGENDE – Biblijski miti: VESOLJNI POTOP-BABILONSKI STOLP, nanizanka TV Beograd; 9.15 KEVINOV SVET, irski TV film; 9.45 MALI SVET, oddaja TV Zagreb; 10.15 F. Rudolf:TRNULJČICA, 2. del predstave SMG Ljubljana; 10.45 RAČUNALNIŠTVO II., 5. del angleške serije; 11.10 ŽIVI PLANET: Odprti ocean, 11. del angleške dokumentarne serije; 12.05 SPOZNANO NEZNANO: V prvem razredu znanosti; 12.40 POROČILA (do 12.45); 15.20 POROČILA; 15.25 DIVJE ŽIVALI NA CESTAH, ameriški mladinski film; 17.00 PJ V KOŠARKI; v odmoru . . .; 18.30 PROPAGANDNA ODDAJA; 18.35 ZGODBE IZ ŽIVLJENJA RASTLIN: Izviri življenja, 1. del francoske serije; 19.05 RISANKA; 19.15 CIK CAK; 19.24 TV IN RA NOCOJ; 19.26 ZRNO DO ZRNA; 19.30 TV DNEVNIK; 19.50 VREME; 19.52 PROPAGANDNA ODDAJA; 20.00 KAKO SE POROČIM Z AMERIČANKO, italijanski film; 21.50 PROPAGANDNA ODDAJA; 21.55 ZRCALO TEDNA; 22.15 VIDEOGODBA; PROPAGANDNA ODDAJA; 23..05 POROČILA

Oddajniki II. TV mreže:

13.45 IGRANI FILM; 15.15 TALE, ponovitev 5. dela nadaljevanke; 16.00 LETNI ČAS, jugoslovanski mladinski film; 17.30 Beograd: RADOST EVROPE, prenos; 19.00 NARODNA GLASBA; 19.30 TV DNEVNIK; 20.00 V DRUŽBI Z . . .; 20.30 ODHAJANJE INOVATORJEV, feljton; 21.15 POROČILA; 21.25 ŠPORTNA SOBOTA; 21.45 ŠAHOVSKI KOMENTAR; 22.05 FREUD, 1. del angleške nadaljevanke; 23.05 PESNIŠKO GLEDALIŠČE: Gostilna (do 23.15); OPOMBA: 13.00 do 16.45 Beograd: TENIS ZA DAVISOV POKAL SFRJ: FRANCIJA, prenos

GREMO V KINO

KINO UNION CELJE
Do 2. 10.: Mestece Peyton – ameriški film
Do 2. 10.: SKRIVNOSTNA MOČ – ameriški film
MALI UNION
Do 30. 9.: OFICIR IN GENTLEMAN – ameriški film
Od 1. 10. dalje: JUDY V UNIFORMI – ameriški film
KINO METROPOL
Do 2. 10.: OKRUTNI KULAGULA – ameriški film
KINO METROPOL – MATINEJA
28. 9.:GOSPODAR ZVERI – ameriški film
KINO DOM
Do 29. 9.: BOMBARDER – italijanski film
Do 29. 9.: NEMORALNE NUNE – italijanski film
Od 30. 9. do 2. 10.: VELIKI BELI GOSPODAR – hongkonški film
KINO VOJNIK
29. 9.: GOSPODAR ZVERI – ameriški film
KINO ŽALEC
26. 9.: VELIKA AVANTURA – francoski film
27. 9.: INVAZIJA TRETJIH BITIJ – ameriški film
28. 9: ATLANTIC CITY – ameriški film
2. 9.: INVAZIJA TRETJIH BITIJ – ameriški film
KINO-PREBOLD
26. 9.: CUTTERJEV OBRAČUN – ameriški film
27. 9.: VELIKA AVANTURA – francoski film
29. 9.: TATOVI ZLATE KOBRE – ameriški film
KINO POLZELA
26. 9.: LJUBEZEN – slovenski film
28. 9.: CUTTERJEV OBRAČUN – ameriški film
29. 9.: TATOVI SVETE GORE – ameriški film
KINO GRIŽE
29. 9.: ATLANTIC CITY – ameriški film
KINO BRASLOVČE
29. 9.: PSIHO – 2 del – ameriški film
2. 10.: OKRUTNI KALIGULA – ameriški film
KINO TITOVO VELENJE
26. in 27. 9.: LETO 2019 – italijanski film
27., 28. in 29. 9.: OKRUTNI KALIGULA – ameriški film
30. 9.: GOLI V SEDLU – ameriški film
1. 10.: ŠOK – francoski film
2. 10.: SANJARJENJE NEKE ŽENSKE – brazilski film
KINO DOM KULTURE
26. 9.: GOLI V SEDLU – ameriški film
30. 9.: PSIHO – 2 del – ameriški film
3. 10.: JEZUS KRISTUS SUPER ZVEZDA – ameriški film
KINO ŠOŠTANJ
28. 9.: PSIHO – 2 del – ameriški film
29. 9.: LETO 2019 – italijanski film
30. 9.: OKRUTNI KALIGULA – ameriški film
2. 10.: ŠOK – francoski film
KINO MOZIRJE
26. 9.: PRINC MAŠČEVALEC – ameriški film
28. in 29. 9.: OBRAČUN NA ZLASTI GALEJI – ameriški film
1. 10.: ZMAJEVA IGRA SMRTI – 2 del – hongkonški film
3. 10.: ROCKY – 2 del – ameriški film
KINO NAZARJE
28. in 29. 9.: DOLINA SMRTI – ameriški film
21. 10.: SEX NA MOTORJU – nizozemski film
KINO GORNJI GRAD
28. in 29. 9.: VENERIN VRT – ameriško-mehiški film
KINO LJUBNO
1. 10.: TISOČ IN ENA NOČ V TOKIJU –
Od 2. 10. dalje: SEKTA IZ MARAKEŠA – francoski film
KINO LAŠKO
28. in 29. 9.: BARBAROSA – ameriški film
KINO VMRC RIMSKE TOPLICE
28. 9.: PORKY'S – ameriški film
KINO RADEČE
29. 9.: MADAM IN NJENE NEČAKINJIE – francoski film
KINO ŠENTJUR
28. in 29. 9.: ELEKTRIČNI JEZDEC – ameriški film
KINO ŠMARJE
26. 9.: ZA SINOVO LJUBEZEN – ameriški film
27. 9.: SATANOVA OST – ameriški film
28. in 29. 9.: POLNOČNI MAŠČEVALEC – ameriški film
KINO ROGAŠKA SLATINA
26. 9.: V ZMAJEVEM GNEZDU – ameriški film
27. 9.: IZPRIJENEC – francoski film
28. in 29. 9.: UNA – jugoslovanski film
29. 9.: ROBINZONOVE PUSTOLOVŠČINE – jugoslovanski film – matineja
1. 10.: VEDOŽELJNA RITA – ameriški film
3. in 4. 10.: SATANOVE OSTRINE – ameriški film
KINO SLOVENSKE KONJICE
26. 9.: BELMONDO PROFESIONALEC – francoski film
27. 9.: SEKSI IGRE V INTERNATU – švedski film
28. 9.: GREŠNA LADY – angleški film
29. 9.: SPUK – jugoslovanski film
2. in 4. 10.: DESET ZAPOVEDI – ameriški film

ROJSTVA

Celje

Rodilo se je 38 dečkov in 23 deklic.

POROKE

Celje

Poročilo se je 11 parov, od teh: Miran UHAN iz Trebnjega in Polonca MULEJ iz Prožinske vasi, Janko KROBAT iz Prožinske vasi in Marjana RESNIK iz Kompol, Vladimir JAKOP iz Vojnika in Jožica ROŠER iz Šmartnega v Rožni dolini, Boris GROS in Irena PEZDEVŠEK, oba iz Radeč.

Žalec

Poročili so se: Jožef KOVAČ in Suzana ANTLOGA, oba iz Žalca, Bojan SKURNŠEK in Irena PEČNIK, oba iz Brega pri Polzeli, Drago VIZOVIŠEK in Breda VDOVNIK, oba iz Žalca, Herman MALGAJ in Terezija HORVAT, oba iz Žalca, Milan GLUŠIČ iz Zaloga pri Šempetru in Zlata JAZBEC iz Gotovelj, Rudolf KOS iz Gomilskega in Marjana LAZNIK iz Miklavža pri Taboru.

Titovo Velenje

Poročili so se: Stanislav CVIKL iz Brdc nad Dobrno in Dragica KLINC iz Paškega Kozjaka, Aleksander BIZJAK iz Lokovice in Tatjana PIRTOVŠEK iz Podgorja, Rafael LOBNIK in Jožefa MALGAJ, oba iz Titovega Velenja, Janez ERČULJ iz Bleda in Justina ZUPAN iz Bleda, Borut OGRAJENŠEK in Alenka KREVH, oba iz Hrastovca, Matjaž ZUPANC in Damijana GRIČAR, oba iz Titovega Velenja, Drago TRUNKL iz Titovega Velenja in Irena KOREN iz Podgaja.

SMRTI

Celje

Umrli so: Ljudmila FILEJ, 51, Začret, Marija JEVŠENAK, 83, Celje, Marija TKALEC, 82, Grobelno, Franc KOS 55, Celje, Terezija MALI, 76, Šempeter v Savinjski dolini, Franc PODGORŠEK, 58, Stranice, Terezija PETEK, 57, Celje, Ivan PIRC, 74, Sevnica, Jernej TRNOVŠEK, 43, Zadobrova, Zofija ANDERLIČ, 66, Rogaška Slatina, Marija PODBREŽNIK, 78, Migojnice, Julijana BULE, 47, Celje, Frančišek TOPLIŠEK, 78, Rudnica, Karol ŠKOBERNE, 65, Laško, Sonija ŠAFRANKO, 34, Celje.

Žalec

Umrli so: Marija OREHOVEC, 82, Kamenče 17, Marija GRŠEK, 68, Čeplje 2, Mica KOROŠEC, 86, Braslovče 52.

Šmarje pri Jelšah

Umrla sta: Peter BERGMAUS, 68, Strmec 8, Marija KOREN, 82, Podsreda 86.

Dežurstva zdravstvenih domov

ZDRAVSTVENI DOM CELJE: Dopoldanske in popoldanske ordinacije, dežurna služba je vsak dan od 19. do 7. ure naslednjega dne, ob sobotah pa od 14. do 7. ure do ponedeljka zjutraj. Ambulantno nujno pomoč nudijo v zdravstvenem domu v rednem delovnem času, v času dežurstev pa v dežurni ambulanti. Telefon: 22-334.

ZDRAVSTVENI DOM ŠENTJUR: Redna zdravstvena služba je vsak dan dopoldan in popoldan, redno dežurstvo pa je organizirano od 19. do 7. ure naslednjega dne, ob sobotah pa od 14. do 7. ure do ponedeljka zjutraj. Telefon: 741-551.

ZDRAVSTVENI DOM MOZIRJE: Redno delo je organizirano v dopoldanskih in popoldanskih ordinacijah, nočno dežurstvo pa se prične ob 20. uri in traja do 6. ure naslednjega dne, ob koncu tedna je dežurna zdravstvena ekipa od sobote do ponedeljka do 7. ure zjutraj. Telefon: 831-934.

ZDRAVSTVENI DOM ŽALEC: Dopoldanske in popoldanske ordinacije, dežustvo za celo občino je organizirano v žalskem zdravstvenem domu med tednom od 19. do 7. ure zjutraj, ob sobotah pa se prične dežurstvo ob 14. uri in traja do ponedeljka zjutraj do 7. ure. Telefon: 710-061.

ZDRAVSTVENI DOM SLOVENSKE KONJICE: Dopoldanske in popoldanske ordinacije, dežurstvo med tednom je od 20. do 7. ure naslednjega dne, ekipa zdravnikov pa je dežurna tudi ob koncu tedna od sobote od 14. do ponedeljka do 7. ure zjutraj. Telefon: 751-522.

ZDRAVSTVENI DOMOVI V OBČINI ŠMARJE: Redna dejavnost – dopoldanske in popoldanske ordinacije od 7. do 19. ure v zdravstvenih postajah Šmarje, Rogaška Slatina, Kozje, dopoldanske v Rogatcu, Bistrici ob Sotli, Podčetrtku in obratna ambulanta Steklarne. Dežurstvo je organizirano v zdravstvenih postajah Šmarje in Rogaška Slatina ob delavnikih od 19. do 7. ure zjutraj, ob koncu tedna pa od sobote od 14. ure do ponedeljka do 7. ure zjutraj. Stalna pripravljenost je organizirana za področje zdravstvenih postaj Kozje, Bistrica ob Sotli, Podčetrtek ob delavnikih po vseh zdravstvenih postajah izmenično, ob koncu tedna pa po razporedu. Telefoni: Šmarje: 821-021, Rogaška Slatina: 811-621, Rogatec: 826-015, Kozje: 781-010, Podčetrtek: 882-018, Bistrica ob Sotli: 784-110.

ZDRAVSTVENI DOM TITOVO VELENJE: Redna dopoldanska ambulanta od 7.30 do 13.30 ure, popoldansko dežurstvo traja do 20. ure, zdravnik je v sprejemni ambulanti. Dežurstvo v dežurni ambulanti se prične ob 20. uri in traja do 7. ure, neprekinjeno dežurstvo je tudi ob koncu tedna in ob praznikih. Telefon: 856-511.

ZDRAVSTVENI DOM LAŠKO: Redno delo je organizirano v zdravstvenih domovih Laško, Rimske toplice in Radeče v dopoldanskih in popoldanskih ordinacijah. Nočna dežurna služba se prične vsak dan ob 20. uri in traja do 7. ure zjutraj v zdravstvenem domu Laško. Ob petkih ob 15. uri se prične dežurstvo ob koncu tedna in traja do 7. ure do ponedeljka zjutraj. Telefon: 730-078.

Veterinarsko dežurstvo

VETERINARSKA POSTAJA CELJE: Delovni čas od 6.30 do 14.30 ure, redna dopoldanska ordinacija za male živali od 8. do 10. ure, sicer pa imajo neprekinjeno dežurstvo v popoldanskem in nočnem času. Telefon: 34-233.

VETERINARSKA POSTAJA SLOVENSKE KONJICE: Delovni čas od 7. do 15. ure, neprekinjeno dežurstvo od 15. do 7. ure naslednjega dne, dežurstvo je organizirano tudi ob koncu tedna in ob praznikih. Telefon: 751-041.

VETERINARSKA POSTAJA ŠENTJUR: Delovni čas od 7. do 15. ure, od 15. do 7. ure naslednjega dne je organizirana dežurna služba. Od 27. septembra do 2. oktobra bo dežural magister Franc Kovač, na domu, Šentjur, Ul. T. Seliškarja 10, telefon: 741-243.

VETERINARSKO DEŽURSTVO MOZIRJE: Do nedelje, 29. septembra bo dežural dipl. vet. Ciril Kralj, Ljubno, telefon: 840-112, od 30. septembra dalje pa dipl. vet. Marjan Lešnik, Ljubija, telefon: 831-219.

VETERINARSKA POSTAJA LAŠKO: Veterinarsko delo je organizirano v dnevnem času od 7. do 15. ure v veterinarskih postajah v Laškem in Radečah. Dežurna služba je vsak dan od 15. do 7. ure naslednjega dne v veterinarski postaji Laško. Telefon: 730-068.

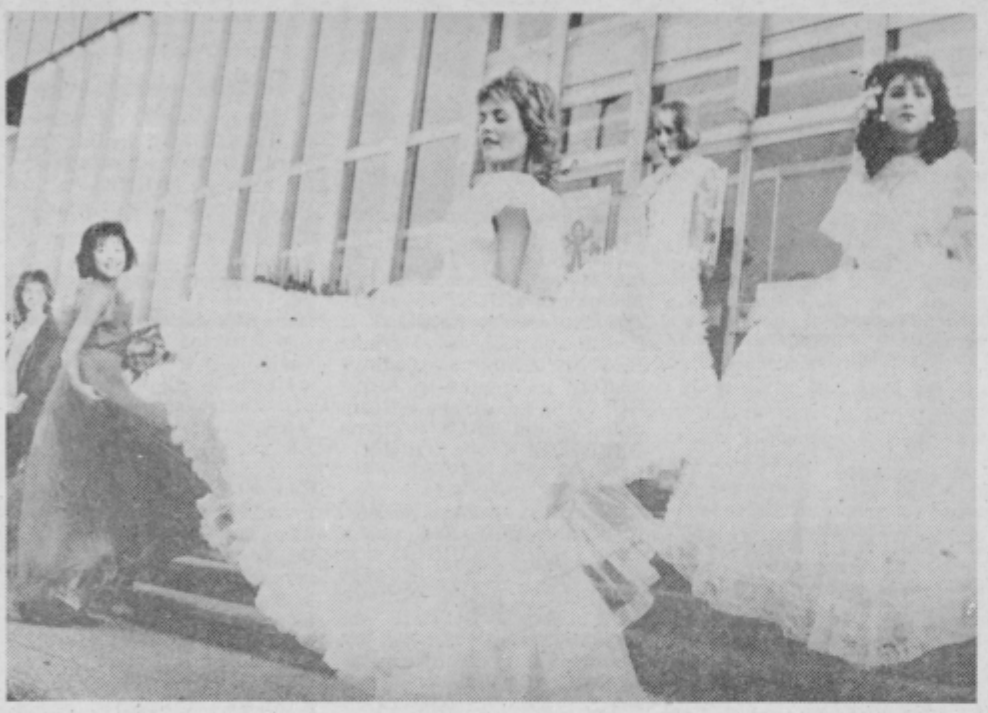

Oči na paši

Naš fotoreporter na modni reviji

Tudi celjski sejem obrti je dokazal, da imajo zasebni modni kreatorji pri nas pomembno vlogo. Hitro se prilagajajo modnim gibanjem in tudi zato so njihovi izdelki na sejmu (bojda) šli za med. Morda tudi zato večina ni sodelovala na modni reviji ob koncu tedna. Tisti pa, ki svoje delo cenijo, niso manjkali. Tudi po zaslugi prikupnih celjskih manekenk je zato revija vzbudila veliko zanimanja obiskovalcev sejma. Tudi zaradi cen, saj so nekatera krznena oblačila veljala tudi do 80 starih milijonov. Konec koncev so se napasle vsaj oči in objektiv našega fotoreporterja Edija Masneca.

Obadji piki

Zaradi prevelike želje po napredovanju je ves čas tancal na mestu.

Ob sebi ni nikoli maral protikandidatov. Zavedal se je, da imajo ti več možnosti.

Vrsto let na položaju ni pokazal ničesar. Zato so mu dali še eno možnost.

Prišel je reševati kolektiv pa so še njega komaj rešili.

Tudi ceno družbenega varstva bo treba povišati.

OBAD

Gobarske trofeje

Jesenska meseca september in oktober ponavadi dasta tudi največ gobarskih trofej. Tako smo imeli prejšnji teden v našem uredništvu kar dva gobarja, ki sta prišla pokazat gobarsko srečo. Alojzija Tanjšek iz Tratne pri Grobelnem je v bližini svojega doma našla kilogram težkega jurčka, pokazat pa ga je prinesel njen svak Zvonko (na fotografiji zgoraj).

Z lepo trofejo se je lahko postavil tudi 8-letni Dejan Kiker iz Zagrada, ki hodi v drugi razred osnovne šole na Polulah. Jurčka, ki je tehtal 70 dekagramov, je našel prejšnji petek zjutraj, ko niso imeli pouka. Ker je strasten gobar, je priložnost takoj izkoristil za gobarjenje, njegova trofeja pa je še toliko več vredna, ker jo je odtrgal na Pešancih – v majhnem gozdičku, kjer je konkurenca gobarjev zelo ostra.

EDI MASNEC, SREČKO ŠROT

AMADEUS POROČA

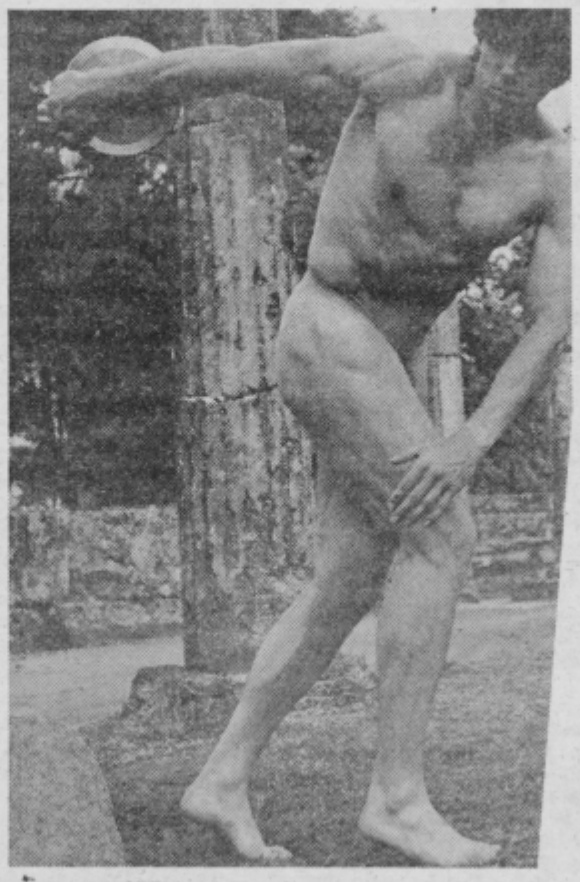

Čeprav iščemo Trojo,
čeprav propagiramo sojo,
moč mišic vse bolj slabi,
ker iz dneva v dan se hrana draži.

Veseli Štajerci iz nemškega Grevenbroicha.

Med rojaki na tujem

Čeprav po starosti mlado, pa je Slovensko društvo Celje v nemškem Grevenbroichu izredno aktivno med našimi rojaki na tujem. Veliko zaslug za pestro folklorno in narodno-zabavno ter kulturniško poslanstvo rojakov na tujem ima Mirko Umek, predsednik društva Celje s svojim ansamblom Veseli Štajerci.

Junija so naši rojaki pripravili uspele dneve Slovenije in Celja, 12. oktobra pa bodo v domu stare gasilske brambe spet pripravili nemško-slovensko srečanje. S to prireditvijo bodo počastili 5. jubilej obstoja društva (občina Celje je njihov mentor). Poudarek bo na glasbenem in folklornem nastopu iz nemške in slovenske kulturne in narodne zakladnice, nastopilo pa bo več kot 150 ljudi, večina naših rojakov iz Severnega Porenja in Westfalije. Rojaki obljubljajo, da bo ugled domovine, Slovenije in Jugoslavije po tej prireditvi gotovo spet zrastel.

UM

Hmezad AGRINA
blagovnica ·hmezad·
ŽALEC
Vaš nakup od vijaka do traktorja
8 let