KRANJ, petek, 27. 11. 1981 CENA 9 din Št. 92

GLAS

Leto XXXIV

GLASILO SOCIALISTIČNE ZVEZE DELOVNEGA LJUDSTVA ZA GORENJSKO

Glavni urednik: Igor Slavec Odgovorni urednik: v. d. Jože Košnjek

DANES V GLASU:

3. STRAN: SKROMNEJŠI ZDRAVSTVENI DINAR

4. STRAN: PO STO LETIH NOVO ROJSTVO

5. STRAN: STIHI, KRVAVI POD KOŽO

6. STRAN SMUČIŠČA BREZ NOVOSTI, LE SMUKA BO DRAŽJA

14. STRAN IZBRALI SMO NAJBOLJŠE GORENJSKE ŠPORTNIKE

NARAVA V SKODELICI ČAJA

Za praznik Kranjska ledena ploskev

Kranj – Danes ob petih popoldne bodo na sejmišču v Kranju, v novi večnamenski dvorani Poslovnopriredi tvenega centra Gorenjski sejem slovesno vpeljali v uporabo ledeno ploskev. To bo pomemben dogodek za vse tiste delovne ljudi in občane, ki so na osnovi samoupravnega sporazuma in z drugimi prispevki zbirali denar za to pomembno pridobitev. Začetek obratovanja nove ploskve pa je hkrati tudi prvi dosežek. Veseli so ga ljubitelji drsanja in hokeja, prav tako pa tudi gorenjsko gospodarstvo, ki bo novi prostor lahko s pridom uporabljalo. Otvoritev ploskve bo popestrena s tekmo najboljših hokejistov s Tivolijem iz Ljubljane, po tekmi pa bo do poznih zvečer brezplačno drsanje na novi ledeni ploskvi.

-jk

Danes prvošolčki, doslej cicibani, ponosno stopajo v pionirsko organizacijo, postajajo za stopničko zrelejši pa tudi odgovornejši. Prihodnost naše domovine sloni na mladih, je nekoč dejal Tito. Naj misel ne ostane le parola ob dnevu republike, ampak naj nas, odrasle, vodi na vsakem koraku vzgoje in izobraževanja mladega rodu.

V SREDIŠČU POZORNOSTI

Republika praznuje

Socialistična federativna republika Jugoslavija praznuje. 38 let mineva od njenega nastanka, od oblikovanja njenih temeljev sredi skupnega boja jugoslovanskih narodov in narodnosti, od junaškega dogovora o naši prihodnji državnosti. Narodnoosvobodilni boj je kalil naše narode in narodnosti, jih obenem tudi utrdil in ujeklenil, da so bili vsa leta izgradnje domovine močnejši od najrazličnejših domačih in tujih sovražnikov, trdnejši in prepričljivejši od mnogih računov in računčičev, predvsem pa odločeni, da bodo samo sami svoje prihodnosti in sreče kovači.

Kako dragocena in vizionarska je bila odločitev našega boja za prihodnost Jugoslavije. Zaradi izjemne volje, trdnosti in samozavesti bratskih jugoslovanskih narodov in narodnosti z Zvezo komunistov in Titom na čelu smo prestali viharje, v katerih bi se marsikdo drugi prelomil in klonil. Ni treba ponovno naštevati takšnih trenutkov v naši zgodovini, od časa, ko je še trajala vihra druge svetovne vojne, do danes.

Danes je za socialistično samoupravno skupnost bratskih narodov in narodnosti Jugoslavije izkušnja našega boja dragocena. Složni in odločni kot eden, odgovorni in zavestni kot v letih boja, premagujemo gospodarske in politične težave. Marsikdaj v zadnjem času smo bili na preizkušnji, pa naj si bo ob izpadih in poskusih nacionalističnih in razbijaških sil raznih barv in usmeritev doma ali njihovih somišljenikov na tujem. Znali smo odbiti njihove napade, čeprav se zavedamo, da utegnejo te sile v vsakem trenutku ponovno dvigniti glas zoper našo samoupravno, socialistično in neuvrščeno Jugoslavijo. Pripravljeni moramo biti na to in oboroženi z močjo argumentov ter odločitvijo naših narodov in narodnosti, da živimo in ustvarjamo v samoupravni in neuvrščeni jugoslovanski skupnosti. Izkušnje iz dni, ko se je rojevala današnja Jugoslavija, nas bogate tudi v naporih za premagovanje gospodarskih težav. Veliko bogatejši in izkušenejši smo kot v tistih dneh in letih, veliko večje gospodarske in druge možnosti imamo, zato ni razlogov za omahovanja in dvome, če bomo kos nalogam sedanjosti. Vsak dan bolj so nam znane in zato jih skupno in odgovorno lahko uresničimo. To naj bo tudi naš sklep ob letošnjem praznovanju dneva republike.

J. Košnjek

Varčno z elektriko

Poziv k varčevanju z elektriko, saj je poraba v novembrskih dneh skokovito porasla, zaradi suše pa prihaja iz vodnih elektrarn manj elektrike kot smo predvideli — Termoelektrarne delajo s polno paro, jedrska elektrarna zaradi pregled stoji — Drugod v Jugoslaviji imajo pri oskrbi z elektriko hude težave

V Sloveniji doslej ni bilo motenj v oskrbi z električno energijo, toda tu so zadnji dnevi, ko je poraba skokovito porasla in na torkovi časnikarski konferenci so elektrogospodarstveniki pozvali k varčevanju in racionalni porabi električne energije, ki so napovedovali že nekaj mesecev. Od 4. do 11. novembra se je poraba povečala za 11 odstotkov. Ta je večja zaradi izredno sušnega novembra in zaradi majhnih dotokov vode so vodne elektrarne proizvedle 85 odstotkov predvidenih količin električne energije.

S polno paro zato te dni delajo termoelektrarne, ki so se dobro založile s premogom. Vendar brez težav tudi v Šoštanju in ljubljanski toplarni ne gre. Premog so dobili iz sedmih rudnikov, tudi slabega, zato prihaja do žlindrenja. Kotle morajo ustavljati in čistiti.

Jedrska elektrarna v Krškem že tretji teden stoji, ker so na vrsti pregledi naprav, ki so bili predvideni. Do praznikov bodo z deli končali, nakar bodo stopnjevali dosedanjo polovično obremenitev naprav do polne zmogljivosti. V teku štiridesetih dni pa bodo morali opraviti še nekaj nujnih testov in januarja bo dokončno predana v uporabo. Elektrika iz jedrske elektrarne torej to zimo še ni povsem »zanesljiva«.

V Slovenijo iz Bosne dobivamo vsak dan dva milijona kilovatnih ur elektrike, kar je dogovorjeno s pogodbo. Zdajšnje zadrege pa rešujemo tudi z uvozom električne energije, saj ta teden uvozimo vsak dan 700 tisoč kilovatnih ur energije, iz Italije in Avstrije, kar bomo lahko plačali tako, da bomo do marca prihodnje leto prav toliko elektrike vrnili.

Z dosti hujšimi težavami pa se ubadajo drugod v Jugoslaviji. Porabo močno omejujejo v Makedoniji. Vendar so v ponedeljek pognali elektrarno v Negotinu, ki je stala zaradi pomanjkanja mazuta, za uvoz katerega niso zagotovili deviz. V Črni gori ima elektrarna v Peručici zalogo vode le še za dobrih deset dni. Vendar so se v škripcih znašli tudi po svoji krivdi, saj so oktobra pognali tovarno aluminija, niso pa še končali elektrarne v Plevlji. Neodgovorno so ravnali na Kosovu, kjer trenutno dela le tretjina zmogljivosti. Dva agregata sta pokvarjena oziroma v popravilu, zaloga premoga pa znaša le 30 tisoč ton (v Šoštanju imajo 600 tisoč ton premoga). V Srbiji je podobno kot v Sloveniji: akumulacije vodnih elektrarn so izpraznjene, termoelektrarni v Obrenovcu in Kolubari delata s polno paro. Na Hrvaškem je poglavitni problem pomanjkanje mazuta, ki poganja vse njihove toplotne elektrarne. Vsled tega še vedno stoji zagrebška toplarna in en kotel v Sisku. V težkem položaju so v Bosni in Hercegovini, saj sta se še naša največja vodna zbiralnika v Bileči in v Jablanici krepko izpraznila. Tudi s premogom niso dobro založeni.

Po Jugoslaviji zato veljajo različne omejitve. V Makedoniji veljajo omejitve tretje stopnje, kaže, da jih bodo morali kmalu uvesti tudi v Črni gori. V Bosni in Hercegovini so odjem neposrednih odjemalcev omejili na 60 odstotkov, distribucijo pa za 15 do 20 odstotkov. Na Hrvaškem izklapljanj še ni, manj elektrike dobijo nekateri veliki porabniki. V Sloveniji pa veljajo omejitve prve stopnje, kar pomeni, da je prepovedana uporaba elektrike pri reklamah, ter pri dodatnem ogrevanju, javna razsvetljava pa je omejena za polovico. Vsi porabniki pa so dolžni z varčevanjem odjem zmanjšati za 10 odstotkov.

M. Volčjak

Kranj – V prostorih občinske skupščine je v torek, 24. novembra, predsednik republiškega Sveta za prometno vzgojo in vzgojo v cestnem prometu Boris Čižmek-Bor podelil srebrne in bronaste značke 69 posameznim in zaslužnim delavcem na področju prometne varnosti v delovnih organizacijah, krajevnih skupnostih, AMD in drugih organizacijah. Veliko število priznanj je po eni strani posledica tega, da so bila zadnja priznanja podeljena v letu 1974, po drugi strani pa prav kranjski svet za prometno vzgojo v cestnem prometu izrazito usmerja delo posameznih organizacij, ki lahko kakorkoli vplivajo na varnost v prometu. Ta naj bo najboljša, kot so ugotovili predvsem pred tem, vsekakor pa bi bila gotovo bolj črna, če ne bi bilo vsaj veliko storjenega za udeležencev, tako otrok kot tudi in preventivo sploh. Slovesnosti ob podelitvi priznanj so se udeležili tudi predstavniki družbenega življenja občine, kulturnim programom pa so izvedli učenci Prešerenovega gimnazije. – Foto: L. M.

Kranj – *Urednik in ilustrator Božo Kos se res ne more pritoževati, da ga otroci ne poznajo. V sredo, ko so v kranjski pionirski knjižnici odprli razstavo njegovih knjižnih in originalnih ilustracij ter pregledno razstavo revije Ciciban, se jih je nagnetlo najmanj tristo, če ne celo štiristo. Vsak je hotel Boža Kosa, ki je bil njihov gost, kaj vprašati. Med drugim so zvedeli tudi to, da se v službi sploh ne krega, ker dela sam in se nima s kom. Toliko za šalo. – Foto: M. Ajdovec*

29 XI 1943

Naročnikom in bralcem Glasa, delovnim ljudem in občanom Gorenjske čestitamo za praznik republike!

Kolektiv CP Glas Kranj

Prihodnja številka Glasa bo izšla v petek, 4. decembra

22. novoletni sejem v kranju 12.-20. dec. '81

PO JUGOSLAVIJI

SERGEJ KRAIGHER OBISKAL LIBIJO IN MALTO

Predsednik predsedstva SFRJ Sergej Kraigher se je vrnil z uradnega in prijateljskega obiska v Libiji in na Malti. Ob vrnitvi je med drugim izjavil: »Rad bi povedal, da smo v bistvu zadovoljni, ker smo se dogovorili o vsem, zaradi česar smo se odpravili na pot. V Libiji smo se pogovarjali o vsem, kar smo že naredili pri dvostranskih, zlasti gospodarskih odnosih, o tem, kakšne možnosti imamo in kje lahko to sodelovanje razširimo v skupen prid, da bi gospodarska vprašanja Libije na eni strani in Jugoslavije na drugi strani najlažje urejali. To se je med drugim nanašalo na področje nafte, na oblike naših nakupov in druge vrste plačevanja. Tudi naši pogovori na Malti so bili stvarni in predvsem usmerjeni k skupnemu interesu in ukrepom za uresničitev politike neuvrščanja, kot tudi za podporo in v tej zvezi nevtralni status Malte.«

DRAŽJI MLEČNI IZDELKI

Od srede naprej veljajo v Sloveniji nove odkupne cene mleka, in mlekarne odkupujejo mleko s 3,6 odstotka tolšče po 11,50 dinarjev (doslej 9 dinarjev) za liter. Na osnovi višjih odkupnih cen so se povečale tudi proizvajalčeve cene mleka in mlečnih izdelkov. Za zdaj so ostale nespremenjene le drobnoprodajalne cene pasteriziranega mleka, vendar le do 11. decembra, ko bo treba za liter z 2,8 odstotka tolšče odšteti 2 dinarja več, torej 14,50 dinarjev. Liter alpskega mleka z 2,8 odstotka tolšče zdaj stane 21,10 dinarjev (prej 19,50 dinarjev), navadni jugurt 27,50 dinarjev za liter (prej 23 dinarjev), sladka smetana 112,65 dinarjev za liter (prej 92,25 dinarjev). Najbolj se je podražilo maslo, saj moramo za kilogram po novem odšteti 225,30 dinarjev (prej 181,70 dinarjev).

ZA PRAŠIČE ZMANJKUJE KRMIL

V ihanskem tozdu Prašičereja domžalske delovne organizacije Agroemona vzredijo letno blizu 85.000 prašičev. Kakih sedem tisoč jih prodajo za pleme, ostale klavnicam. Tako veliko prispevajo k oskrbi domačega trga s svežim svinjskim mesom. Zadnje dni so se znašli v hudih težavah saj jim ljubljanska Tovarna močnih krmil neredno dobavlja krmila. Vse bolj ji namreč primanjkuje uvožene soje kot tudi dogovorjene vojvodinske koruze. V Ihanu so zato v negotovosti, saj bodo s sedanjimi zalogami 45.000 prašičev krmili lahko le še kakih deset dni.

Kamniško-domžalski veterinarski zavod

Pretekli ponedeljek so v Kamniku slovesno odprli novo poslopje veterinarskega zavoda, ki bo delal za kamniško in domžalsko občino — Sodobno urejena veterinarska služba bo lahko naredila več v pogledu preventivnega zdravljenja živali

Kamnik — V ponedeljek, 23. novembra, so na Perovem v Kamniku slovesno odprli novi veterinarski zavod, skupno naložbo kamniške in domžalske občine. Temeljni kamen zanj so položili julija lani, ob kamniškem občinskem prazniku. Kamniški Graditelj ga je dokaj hitro zgradil in po dobrem letu dni so ga odprli ob prazniku Dneva republike.

Gradnja novega veterinarskega zavoda je veljala 150 milijonov dinarjev, vodil jo je zavod, občini — kamniška 40 odstotkov in domžalska 60 odstotkov — pa bosta odplačevali anuitete. Za izgradnjo medobčinskega veterinarskega zavoda sta se občini skupaj dogovorili in tako uresničili določila zakona o varstvu živali pred kužnimi boleznimi. Zakon namreč veterinarskim službam daje nove naloge, posebej v pogledu preventivnega zdravljenja živali, kar zahteva ustrezne materialne in kadrovske pogoje. Večji poudarek bo veterinarska služba poslej dajala tudi vzgoji in izobraževanju na področju zdravstvenega varstva živali.

Veterinarska služba je bila doslej razdrobljena na petih krajih in že delo na enem mestu bo prispevalo k večji kakovosti. Z novimi prostori pa so dane tudi možnosti, da veterinarska služba postane sestavni del zdravstvenega varstva ljudi, saj se v proizvodnji hrane pojavljajo nove nevarnosti, ki jih prinaša sodobna tehnologija. Torej ne več zgolj zdravljenje bolnih živali, temveč tudi nadzor nad tehnologijo reje živali.

V novem veterinarskem zavodu bodo tako organizirali vse ustrezne službe: oddelek za higieno živil, oddelek za reprodukcijo, oddelek za veterinarsko higiensko službo in oddelek za epizootrologijo in zdravstveno varstvo živali.

M. Volčjak

Naloge znane

Kranj — Predsedstvo občinske konference ZSMS Kranj je izdelalo programska izhodišča za svoje delo. Odločilo se je, da je treba v prihodnje bolj razgibati delo področnih konferenc, in vneslo v program nekatere novosti, kako to doseči.

Konferenca mladih delavcev se zavzema za ugodnejši položaj mladih v združenem delu, večjo možnost napredovanja mladih strokovnjakov ter udeležbo pri delitvi dohodka. O doseganju večje delovne storilnosti in ustvarjanju dohodka ni bilo do zdaj nič rečeno. Zato bo odslej prvenstvena naloga zavzemanje za večjo produktivnost in kvaliteto dela ter delovno disciplino, šele na tej osnovi pa iskanje nadaljnjih pravic, ki izhajajo iz dela.

Z uveljavitvijo usmerjenega izobraževanja mlade najprej čaka reorganizacija osnovnih organizacij v šolah. Konferenca vzgoje in izobraževanja se bo v prihodnje v prvi vrsti lotila učnega uspeha in ocenila učinkovitost prvega letnika usmerjenega izobraževanja, v sklop njenih nalog pa spada tudi navdušenje šolarjev za mladinske delovne akcije, kar je bilo v preteklosti porazno, in zgodnje razmišljanje o možnostih zaposlovanja.

Mladi v krajevnih skupnostih se še niso dovolj uveljavili, čeprav je prav konferenca mladih iz KS prišla najdlje, kar zadeva enakopravno vlogo mladih. Še bolj se bo ta področna konferenca zavzemala za to, da bodo stališča mladih predstavljala važen element dela in odločanja organov krajevnih skupnosti in ostalih družbenopolitičnih organizacij. Bolj se bodo v prihodnje posvetili prostemu času te mladine in njihovim prizadevanjem na lokalnih deloviščih.

Konferenca mladih v kmetijstvu je šele letos prav oživela in združila tri aktive mladih zadružnikov (Sloga, Naklo in Cerklje). Poleg sprotnih nalog, kot je na primer tekmovanje mladih zadružnikov in ustanavljanje novih aktivov, mlade kmete čaka tudi več dolgoročnih dolžnosti, povezanih z vrednotenjem kmetijstva v družbeni skupnosti. S svojimi delegati naj bi prodrli v zadružne organe. Z raznimi izobraževalnimi oblikami (zimskimi seminarji v krajevnih skupnostih ali zadružnih enotah) naj bi si mladi kmetje pridobili zadosti znanja za kmetovanje. Mladim jemlje veselje do kmetovanja spopad med generacijama, zato zlasti hribovske kmetije brez mladih gospodarjev propadajo, vse več neobdelane zemlje pa je tudi v dolini. Mladinska organizacija se zavzema zlasti za to, da bi mladi čimprej prevzeli nasledstvo na zemlji in jo z usmerjenim in mehaniziranim kmetijstvom rešili pred opustelostjo.

Važna skupna naloga vse mladine pa so volitve. Resen in odgovoren pristop k njim je tudi pogoj, da bodo v prihodnje s pravimi kadri v delegacijah in organih samoupravljanja sposobni uresničiti vse začrtane naloge.

D. Žlebir

DOGOVORI IN SREČANJA

VOJAKI — ČLANI TITOVEGA SKLADA — Vojaki so neizmerno vdani Titovim zgledom in njegovi politiki, ki vodi k svetlim ciljem. To potrjuje primer iz enote Vjekoslava Antonića. Vsi vojaki iz oktobrske generacije so sredi novembra letos postali člani Titovega sklada. V ta namen so zbrali okreg pet tisoč dinarjev. Prav tako se je primerilo, da so se nekateri odrekli vojaške plače v korist sklada. — M. Pilipović

Slovesno v vojašnici — Praznik republike bodo svečano proslavili tudi starešine in vojaki v škofjeloški vojašnici Jože Gregorčič-Gorenjc. Pripravljajo več prireditev, na katerih bodo sodelovali pripadniki Jugoslovanske ljudske armade. V soboto, 28. novembra, se bodo udeležili občinskega kviz tekmovanja Mladost v pesmi, besedi in spretnosti, ki bo potekalo pod geslom Ustvarjanje in razvoj Titove armade. Razen tega organizirajo prireditev s kulturno zabavnim sporedom, v katerem bodo poleg vojakov nastopali predstavniki nekaterih šol in delovnih organizacij s škofjeloškega območja.

M. Pilipović

SPOMINSKI PARK V KOMENDI — Že od časov Petra Pavla Glavarja naprej je Komenda kraj pridnih in naprednih ljudi, kar so dokazali tudi v NOB. Zadnja leta se kraj po zaslugi naprednih razmišljanj vsestransko razvija. Tako ni naključje, da se je v letu praznovanja revolucionarnih dogodkov porodila v kraju zamisel, kako bi obeležili in počastili ime in veličino tovariša Tita. V socialistični zvezi je zorel predlog o posaditvi 88 vrtnic, kar so te dni uresničili. Primerna lokacija v središču Komende, za spomenikom padlim bo kasneje postala tudi spominski park. Dejanje ima seveda svoj družbenopolitični, delovni, kulturni in vzgojni pomen.

Stane Smolnikar

40 let decembrske vstaje na Gorenjskem

V začetku decembra 1941 je bilo na Bukovščici posvetovanje vojaškega in političnega vodstva Gorenjske, na katerem je Stane Žagar sporočil smernice glavnega poveljstva slovenskih partizanskih čet in CK KPS, naj se na Gorenjskem začne množična vstaja in ustvari osvobojeno ozemlje. Načrt je že v naslednjih dneh začel uresničevati Cankarjev bataljon. V Bohinj in zgornjesavsko dolino so poslali 12 partizanov kot organizacijsko jedro za vstajo na tistih področjih. Drugi borci Cankarjevega bataljona pa so odšli v Rovt, kjer so potolkli policijsko patrolo in naprej v Poljansko dolino, kjer se jim je v nekaj dneh pridružilo skoraj 300 mož in fantov. 19. decembra so napadli in zavzeli Poljane in v kasnejših dneh bili ostre boje na Pasji ravni.

Hkrati so nastajala žarišča vstaje v drugih gorenjskih krajih. Za Bled in Bohinj so postavili vojaško poveljstvo 10. decembra na Šlamnikih iz domačih aktivistov in borcev Cankarjevega bataljona. 15. decembra se je iz Bohinjske Bistrice in gorjanskih vasi zbralo nad Nomenjem okoli 350 mož, ki so se organizirali v bataljon France Prešeren, vendar akcija ni stekla tako kot so predvideli. Iz Bohinja so namreč prispeli Nemci in jih začeli obstreljevati, zato so se morali umakniti v vasi na Koprivnik in Gorjuše, nato pa so se po skupinah razšli. Ostalo je le manjše število borcev, ki so ustanovili Prešernovo četo.

Šest borcev Cankarjevega bataljona je v noči na 15. december izvedlo mobilizacijo v okolici Jesenic. Pod Stolom so ustanovili Jeseniško četo.

Četrto žarišče vstaje je bilo v Dovjem in v Mojstrani, kjer sta člana Cankarjevega bataljona z domačimi aktivisti pripravila nabor vstaje. Na Dovških rovtih so ustanovili Triglavsko četo, uporniki iz Mojstrane pa na Mežakli partizansko skupino. V Šenčurju pri Kranju pa je bila 10. decembra ustanovljena Kokrška četa.

Tako množičen odziv vsekakor ni bil naključen. Bil je rezultat organiziranega dela partije, ki je uspel prek poletja in jeseni 1941 razpeti široko mrežo odborov OF čez vse Gorenjsko. Sredi jeseni jih je delovalo že 108. Najzavednejši in najbolj zanesljive ljudi so vključevanje in do zime jim je uspelo ustvariti takšno razpoloženje, da so mnogi povsem pripravljeni čakali na poziv in odhod v partizane.

L. Bogataj

Šest tematskih razprav

Tržič — S predstavitvijo tretje konference republiškega sveta zveze sindikatov Slovenije, ki bo posvečena vlogi in nalogam sindikatov pri uveljavljanju delavcev kot nosilcev socialne politike in zagotavljanja socialne varnosti, so priprave v tržiški občini nekoliko obtičale. Res pa je tudi, da je večina aktivnosti, ki jih vodi svet za socialno politiko in zdravstvo pri občinskem svetu zveze sindikatov Tržič, že opravljena.

Akcijski program, ki ga je svet sprejel junija, se namreč nanaša na čas do sredine novembra, ko naj bi skupaj s predsedstvom občinskega sveta zveze sindikatov Tržič strnil stališča in sklepe za tretjo konferenco. Z njeno prestavitvijo na februar jih bo torej mogoče vsebinsko še dopolniti in znova pretehtati.

Doslej so poročila o uresničevanju socialne politike pripravili vsi izvršni odbori samoupravnih interesnih skupnisti, vsak za svoje področje dela, medtem ko lastnih programov aktivnosti vse osnovne organizacije zveze sindikatov še vedno niso sprejele. Klub spodbudam sveta za socialno politiko in zdravstvo [illegible] občinskega sveta zveze sindikatov [illegible] z ocenami stanja na področju socialne politike zakasnile.

Več rezultatov so dale teme razprave. V Peku so se odločili temo o socialni politiki na splošno za razpravo o smotrni izrabi delovnega časa, oddihu in rekreaciji. Bombažni predilnici in tkalnici so lotili problema invalidnosti, tudi ve o zaposlovanju in izobraževanju v Zlitu vprašanja alkoholizma, težavah pri svojem delu pa nameravajo spregovoriti skupaj z zastopniki krajevne skupnosti Bistrica in občinske skupnosti socialnega skrbstva v domu Petra Uzarja.

Razen tega so člani občinskega sveta zveze sindikatov Tržič sprožili še nekatere nove pobude. Tako v okviru priprav na tretjo konferenco republiškega sveta občinska konferenca SZDL speljala prvo konferenco o vzgoji in izobraževanju, na občinskem nivoju pa je stekla beseda tudi o pereči samoupravljanski problematiki.

H. [illegible]

Novo vodstvo mladih

Jesenice — Mladinci iz jeseniške občine so se v torek, 24. novembra, v velikem številu udeležili volilno programske seje občinske konference Zveze socialistične mladine Slovenije na Jesenicah. Po poročilu predsednika konference o delu v desetih mesecih letos so delegati osnovnih organizacij v široki razpravi osvetlili več pomembnih problemov, z odpravo katerih bi bilo njihovo delovanje še uspešnejše. Gre predvsem za še vedno premalo frontno aktivnost mladih, včasih neustrezno kadrovanje, ne dovolj učinkovito usposabljanje mladine, neizkoriščanje možnosti za reševanje ključnih problemov mladih prek delegatskega sistema, preslabo povezanost z drugimi družbenopolitičnimi organizacijami in akcijsko neenotnost mladih v družbenih organizacijah in društvih.

Zatem ko so udeleženci seje potrdili poročilo nadzornega odbora in finančno poročilo ter razrešili dosedanje organe občinske konference njihovih dolžnosti, so izvolili novo vodstvo mladinske organizacije v jeseniški občini. Predsedstvo občinske konference, ki ga sestavlja petnajst mladih, bo še naprej vodil dosedanji predsednik Danilo Klinar, dosedanja sekretarka Nevenka Juvan je prevzela dolžnost podpredsednice, za novega sekretarja pa so izvolili Darka Mlakarja iz jeseniške železarne. Slednji je sejo sklenil z razložitvijo programa dela občinske konference do konca letošnjega leta.

S. Š[illegible]

Novo razporejanje sredstev

Kranj — Že aprila je Medobčinski svet ZSMS za Gorenjsko obravnaval nova pravila organiziranosti [illegible] ne in vnesel ustrezne pripombe. Zdaj pa se je predstavnikom [illegible] občinskih konferenc uspelo dogovoriti, kako bodo odslej razporejali sredstva.

Za delo medobčinskega sveta bi sleherna občinska konferenca prispevala delež, odvisen od [illegible] mladih v občini, od števila osnovnih organizacij in od finančnih sredstev, s katerimi razpolagajo. Sprva so se dogovorili, da bo delež Kranja 30 odstotkov, Jesenic 24, Škofje Loke 17 in Radovljice 17 ter Tržiča 11 odstotkov. Zdaj so na predlog [illegible] razlike zožijo, sprejeli novo lestvico. Kranju, ki po razvitosti na prvem izstopa, pritiče delež 25 odstotkov, ostalim pa 20 in Tržiču 15. Pri sklepanih akcijah pa je delež vseh občinskih konferenc enak, dvajsetodstoten.

D. Ž.

Udar carinskih omejitev

Kranj — Izvršni svet kranjske občinske skupščine je na sredini seji obravnaval položaj v kranjskem združenem delu po zapori carinjenja, ki je bila uvedena pretekli teden. Člani izvršnega sveta so razmere ocenjevali na osnovi podatkov desetih največjih kranjskih organizacij združenega dela. V Savi je proizvodnja omejena, največje težave pa so pri umetnem usnju. Grozi precejšen izpad deviznega prihodka. V Planiki poteka proizvodnja normalno, prav tako pa tudi v Ibiju. Zvezda ima težave pri izvozu zaradi carinskega ukrepa, Eksoterm pa ima do konca leta zagotovljeno normalno proizvodnjo. Iskro tare pomanjkanje bakelita, zato je bilo treba nekatere delavce razporediti na druga dela. V Tekstilindustriji proizvodnja delno motena, zaradi česar trpi izvoz. Ikos ne predvideva večjih problemov. V Gorenjskem tisku imajo največ težav pri papirju in barvah, iz Gorenjskih oblačil pa ne poročajo o večjih zastojih.

Izvršni svet je menil, da je položaj sicer resen, vendar ga je mogoče rešiti tudi z najrazličnejšimi ukrepi v organizacijah združenega dela. Redno, vsak dan, bo spremljal problematiko in skupaj z združenim delom ter drugimi odgovornimi za to področje ukrepal, da bo proizvodnja in z njo povezan izvoz potekal normalno.

-jk

GLAS Ustanovitelji Glasa občinske konference SZDL Jesenice, Kranj, Radovljica, Škofja Loka in Tržič — Izdaja Časopisno podjetje Glas Kranj — Glavni urednik Igor Slavec — V. d. odgovorni urednik Jože Košnjek — Novinarji: Leopoldina Bogataj, Danica Dolenc, Dušan Humer, Helena Jelovčan, Lea Mencinger, Stojan Saje, Darinka Sedej-Kuralt, Marija Voličjak, Cveto Zaplotnik, Andrej Žalar in Danica Žlebir — Fotoreporter Franc Perdan — Tehnični urednik Marjan Ajdovec — Oblikovalci: Lojze Erjavec, Tomaž Gruden, Slavko Hain in Igor Kokalj — List izhaja od oktobra 1947 kot tednik, od januarja 1958 kot poltednik, od januarja 1969 trikrat tedensko, od januarja 1964 kot poltednik ob sredah in sobotah, od julija 1974 pa ob torkih in petkih. — Štavek TK Gorenjski tisk Kranj, tisk ZP Ljudska pravica Ljubljana. Naslov uredništva in uprave lista: Kranj, Moše Pijadeja 1 — Tekoči račun pri SDK v Kranju številka 51 500-603-31909 — Telefoni: direktor in glavni urednik 28-463, redakcija 21-960, odgovorni urednik 21-835, tehnični urednik 21-835, komercialna, propaganda, računovodstvo 28-463, mali oglasi, naročnina 27-960 — Oproščeno prometnega davka po pristojnem mnenju 421-1/72.

Slovenska izseljenska matica

Rojake zbližuje z domovino

Na novinarski konferenci je predsednik Slovenske izseljenske matice Stane Kolman govoril o obisku med Slovenci v Južni Ameriki

Ljubljana — Brazilija, Urugvaj in Argentina so postale nova domovina številnim Slovencem. Velik del teh, ki so tja zbežali še pred vojno od fašistične Italije, je svoji domovini ostal zvest v vseh pogledih. Levičarje je pritegnila tamkajšnja komunistična partija, ki pa je leta 1948 Jugoslaviji obrnila hrbet, s katerim so bili v marsičem pretrgani prijateljski stiki izseljencev z domovino. Dolga leta molka z one strani oceana je letos prekinila Slovenska izseljenska matica, ki je zaznala pravi trenutek za obnovo odnosov. Druga generacija izseljencev se namreč vse bolj približuje domovini, kar dokazuje že njihova pobuda, da ustanove kulturno društvo. Tudi resnica o domovini je počasi, a vztrajno prodirala v njihove vrste in novoustanovljeno društvo »Triglav« je že navezalo stike z Matico.

Zakaj besede o Slovencih v Južni Ameriki? Slovenska izseljenska matica je doslej vzdrževala dobre stike s Slovenci, izseljenimi v ZDA in zahodno Evropo, kaj borne pozornosti pa so bila deležna izseljenska društva v Argentini, Kanadi in Avstraliji. Zato je Matica zadnja leta spremenila strategijo svojega dela in sklenila pogledati, kako žive Slovenci na vseh kontinentih. Najprej se je delegacija Matice v spremstvu Slovenskega okteta napotila v Argentino, kajti tod je slovensko izseljenstvo še mlado in še ni preneslo v tretjo in četrto generacijo kot v ZDA.

Delegacija Matice pod vodstvom Staneta Kolmana, ki se je v Argentini mudila na večtedenskem obisku, je spoznavala, kako žive Slovenci v novi domovini, kako poteka njihovo društveno delo, koliko vedo o Sloveniji in Jugoslaviji, kdo vse skrbi za ohranitev njihove kulture ... Brez slovenskih društev bi imeli Slovenci v tujerodni skupnosti malo možnosti za narodnostni obstoj, saj ne dobijo redke slovenske časopise (razen Rodne grude), v predstavništvih Jugoslavije v Argentini in drugih državah Latinske Amerike ni nobenega Slovenca. Do nedavnega so se Slovenci združevali z ostalimi emigranti iz Jugoslavije, vendar so kmalu spoznali škodljivost teh združenj, ki so z začeli razbijati narodnostno identiteto.

Razgovori med predstavniki Matice in izseljenskih društev Argentine in drugih držav Latinske Amerike, ki so dale Slovencem novo domovino, so bili uspešni in plodni, obe strani pa obvezujejo, da v prihodnje več storita za poglobitev stikov. Pred novim letom bo Slovence onkraj velike luže dosegel Slovenski koledar, kaj več pa bo Matica za Slovence storila z rednim obveščanjem o Sloveniji, da bodo lahko o njej poročali prek svojih radijskih postaj.

D. Žlebir

Prešibke vezi

V Jesenicah mladi na forumski ravni — V Kranju niso zadovoljni z delom nekaterih organov in konferenc — v Radovljici ocenjujejo aktivnost mladih delavcev — V Škofji Loki manjka aktivnost osnovnih organizacij — Tržič posveča večjo pozornost osnovnim organizacijam

Kranj — Na srečanju mladih iz gorenjskih občin se je izkazalo, da so problemi mladine na Gorenjskem kaj podobni. Na programskih konferencah ali pripravah nanje so kritično ocenili razmere v svojih okoljih, še vedno pa iščejo odgovor na vprašanja, zakaj delo med mladimi zamira, kje so razlogi za medlo delovanje osnovnih organizacij, zakaj mladinska organizacija nima prave odmeva med delavsko in vsemo mladino in podobno.

Jeseničani, ki se pripravljajo na forumsko konferenco, ugotavljajo, da razen konference v vzgoji in izobraževanju delo po področjih ne zaživi. Vzrok je bržkone v šibkem sodelovanju z osnovnimi organizacijami. Jeseničani samokritično menijo, da preveč politizirajo. V prihodnje bodo napake blažili z obiski osnovnih organizacij (zaradi velikega števila in razdrobljenosti le-teh pa tudi težko) in iskanjem skupnih ciljev.

Kranj je že izdelal izhodišča za svoje delo. Šibko deluje konferenca mladih delavcev, zato bodo v prihodnje posvetili več pozornosti delu mladim v združenem delu. V krajevnih skupnostih se je zdaj zbudilo, pa tudi beseda mladih v njem je letos odločnejša.

Tržičani so rešili kadrovske probleme, konferenca, ki jo načrtujejo mladi, pa bo pokazala, kako so se razmere popravile. Samopolitično delo jim je že uspelo spraviti na zeleno vejo, prav kakor drugod po Gorenjski pa tudi tu škriplje med mladimi v združenem delu.

V Škofji Loki so izvolili novo vodstvo. V novi sestavi so sklenili najprej povezati osnovne organizacije in zboljšati delo. Konferenca je opozorila, da so delavni, vendar so njihove pobude neopazne in boječe.

V Tržiču je bila konferenca minuli mesec, sodelovali pa sta dve tretjini delegatov osnovnih organizacij. Tu ne bo težko vspostaviti stika s temeljnim okoljem, kar dokazujejo obiski, ki so jih uspeli opraviti v dveh tednih.

D. Žlebir

Stiske tovarniškega tiska

Na delovnem srečanju se je zbral gorenjski aktiv novinarjev in organizatorjev obveščanja v združenem delu — Številne izkušnje pričajo, da največ problemov rojeva kadrovska problematika, nedodelana pa je tudi vloga sindikata v obveščanju

Žiri — Najtežje probleme v uredništvih listov združenega dela povzroča kadrovska problematika, so ugotovili člani aktiva Gorenjske. Uredniki in organizatorji obveščanja, ki imajo večinoma na skrbi redno izhajanje glasila in še druge informacijske oblike, to delo opravljajo navadno še ob drugem delu in je obveščanje le njihova drugotna naloga. Tako se ne morejo posvetiti obveščanju v celoti, s tem pa pešajo pravočasnost, aktualnost, vsebinska kvaliteta in druge vrednote informacije. Le večje delovne organizacije, ki imajo službo obveščanja, si za ta mesta lahko privoščijo profesionalce.

Podobno je tudi z izobrazbo. Novinarji, uredniki glasil in informatorji, ki oblikujejo časopis, se prekalijo s prakso, nimajo pa teoretičnih osnov za novinarski poklic. Zahtevo, da bi imeli obveščevalci v združenem delu praviloma visoko izobrazbo, prav tako lahko uresničijo le delovne organizacije, ki so finančno sposobne zagotavljati tudi visok osebni dohodek. Manjše delovne organizacije pa so prisiljene izobraževati tiste, ki v tem poklicu že delajo. Seveda se tu pojavlja vprašanje, kdo lahko prevzame izobraževanje novinarjev v združenem delu, saj delavske univerze očitno ne premorejo tovrstnih kadrovskih zmogljivosti.

Ena od težav je tudi pomanjkanje kadrovske stalnosti. Na novinarja, ki ob kakšnem drugem, vendar osnovnem delu, oblikuje tovarniško glasilo, prav gotovo ne moremo računati kot na stalnega sodelavca, če mu ne zagotavljamo pravih pogojev in če se ne odloči, da bo opravljal le eno, novinarsko dejavnost. Urednik tovarniškega glasila, ki ga delo samo sproti izobražuje in se je v njem že ustrezno strokovno prekalil, pa ga potem opusti, je prav gotovo precejšnja izguba za glasilo.

Ko so nizali težave, ki se pojavljajo v obveščanju v združenem delu, novinarji in organizatorji obveščanja niso mogli mimo ozkosti in zaprtosti te zvrsti. Predlagali so, da bi se tovarniška glasila bolj odprla navzven, da bi v njih našla odmev tudi širša družbena skupnost. Tudi poslovnim, ne zgolj samoupravnim informacijam, bi bilo treba najti mesto v glasilu.

Vsem, ki oblikujejo informacije v glasilih združenega dela, se zdi, da je premalo razjasnjena vloga sindikata v obveščanju delavcev. Poudarili so, da tu ne gre le za obveščanje o delu sindikata v delovnem okolju, pač pa tudi za pristojnost sindikata pri izdajanju glasila in njegovo vlogo pri združevanju obeh nalog, samoupravljanja in obveščanja.

D. Žlebir

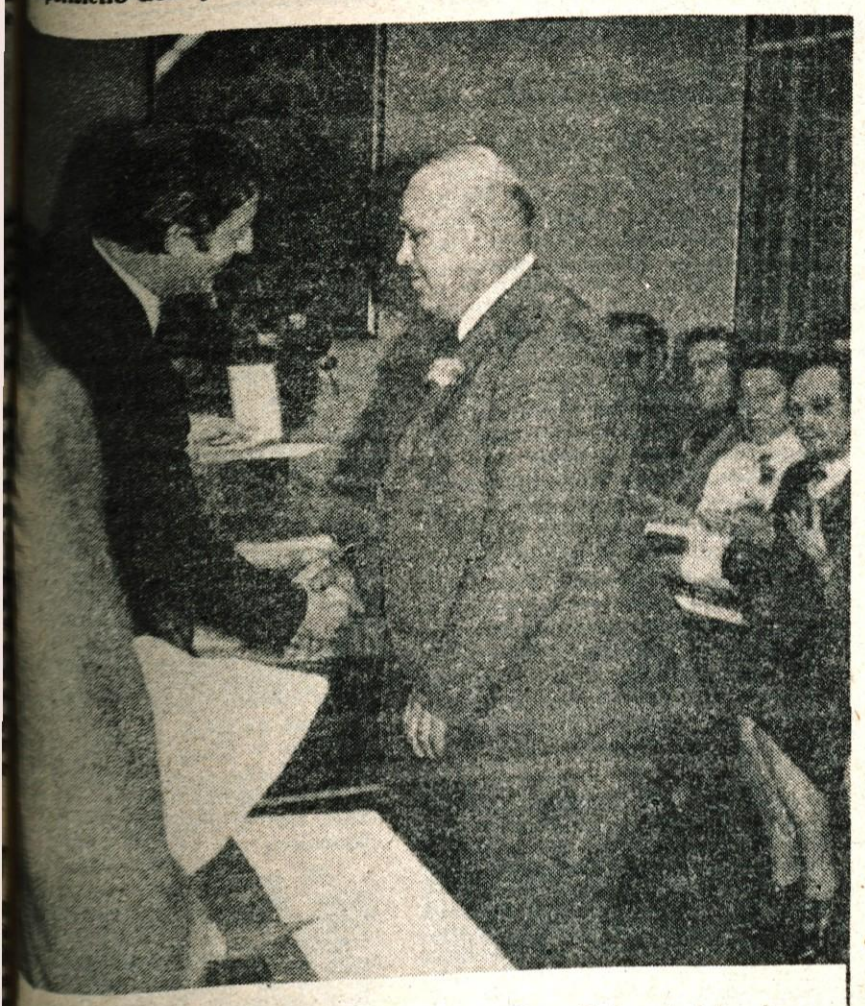

ODLIKOVANJA ZA 17 PTT DELAVCEV — *Delegati delavskega sveta Podjetja za ptt promet Kranj so se 24. 11. 1981 zbrali na slavnostnem zasedanju delavskega sveta in ob tej priložnosti je 17 ptt delavcev z Gorenjske prejelo državna odlikovanja za dolgoletno in uspešno delo v ptt stroki ter za aktivno delovanje v samoupravnih organih in družbeno političnih organizacijah. Po ukazu predsedstva SFRJ so prejele red zaslug za narod s srebrno zvezdo Marija Jurca, Julka Rozman in Terezija Zevnik. Red dela s srebrnim vencem so prejeli Mirko Bezek, Franc Gogala, Janez Janhar, Bogomil Kastrevc, Franc Pivk, Karel Smodila, Jakob Toplak, Štefka Volc in Danica Zajc. Medaljo zaslug za narod sta prejeli Darinka Černilec in Marija Lah, medaljo dela pa Karel Hribar, Vlastimir Momčilovič in Albin Škodlar. Odlikovanja je v imenu predsedstva SFRJ podelil Vinko Sarabon, predsednik občinskega sveta ZSS Kranj — Darinka Jereb*

NAŠ SOGOVORNIK

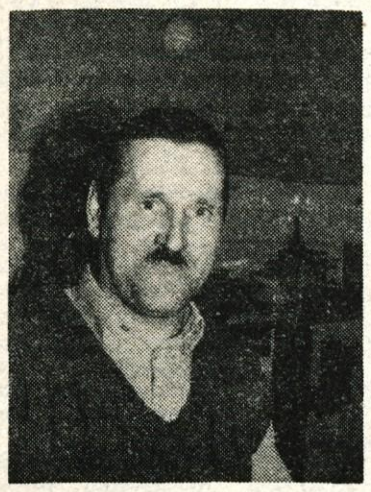

Vinko OBLAK

Telefon do leta 1983

V vaškem odboru Selo, h kateremu spadajo še vasi Koprivnik, Jarčja dolina, Zabrežnik in del Dobračeve, imajo največ težav s telefonom, cesto in elektriko

Zlasti v velikih krajevnih skupnostih je izrednega pomena delo vaških odborov, saj na ta način krajani odločajo o vseh zadevah, ki so aktualne v njihovem kraju in laže rešujejo probleme, s katerimi se vsakodnevno srečujejo. Med najbolj aktivne vaške odbore v žirovski krajevni skupnosti se uvršča vaški odbor Selo, ki hkrati zajema še vasi Koprivnik, Jarčja dolina, Zabrežnik in del Dobračeve.

»Največji problemi, s katerimi se srečujemo na našem področju,« pravi predsednik **Vinko Oblak iz Zabrežnika,«** se pojavljajo v zvezi s cestami, elektriko in telefonijo. Vse ceste so makadamske — proti Jarčji dolini in Koprivniku, Zabrežniku in deloma tudi po Selu. Zato je velik problem vzdrževanje. Težko je dobiti gramoz za posipanje, pluženje je drago. Denar dobimo le za posipanje in pluženje, za vse drugo vzdrževanje pa moramo poskrbeti sami. Največ naredimo s prostovoljnim delom.«

Telefon je napeljan kvečjemu kje na Selu, druge vasi pa ga najbrž nimajo. Kakšni so vaši načrti pri napeljavi telefona?

»V okviru krajevne skupnosti je narejen načrt izgradnje telefonije in v naših vaseh naj bi jih dobili kar precej. Na Selu 16, v Zabrežniku dva, približno toliko v Jarčji dolini in celo do Možineta v Koprivniku naj bi potegnili kabel. Seveda bo precej priključkov tudi na Dobračevi. Vsak naročnik mora prispevati 20.000 dinarjev in narediti 50 udarniških ur. Da bi laže zbrali denar, smo se dogovorili za obročno odplačevanje. Najmanjši obrok je 1000 dinarjev. Do Sela bo kabelska napeljava, po hribih pa bomo postavili drogove. Menim, da smo sedaj že blizu uresničitve dolgoletne želje, saj se že 12 let dajemo za telefonsko napeljavo. Računamo, da jo bomo predali namenu ob krajevnem prazniku, 23. oktobra 1983, ob 40-letnici osvoboditve Žirov.«

Kaj pa elektrika?

»Zlasti v Jarčji dolini je bila slaba napeljava in smo jo letos obnovili. Pri financiranju je veliko pomagala krajevna skupnost. Zaradi dotrajanosti pa bo potrebno zamenjati napeljavo tudi v nekaterih drugih krajih in zaselkih.«

Uredili ste tudi prostore?

»Na Selu, v hiši, kjer je trgovina, ima naš vaški odbor kot tudi vse druge organizacije, ki delujejo na našem območju, svoje prostore. Hiša je družbena in vse kar potrebujemo smo uredili s prostovoljnim delom. Tam imamo sestanke, predavanja, skratka tam se zberemo, če se pojavi kakršnakoli problematika, ki jo je potrebno razrešiti.«

L. Bogataj

Skromnejši zdravstveni dinar

Z najnižjimi prispevnimi stopnjami v republiki si združeno delo na Gorenjskem financira enega najvišjih zdravstvenih standardov — Skrbno obračanje zdravstvenega dinarja, to kaže tudi nizek odstotek družbenega proizvoda, pa ima tudi meje — Že letos, še bolj pa drugo leto, bo treba skrčiti programe zdravstvenega varstva, torej tudi pravice uporabnikov

V vseh gorenjskih zdravstvenih skupnostih se že od polletja srečujejo s težavno finančno situacijo; polletno poslovanje so vse zdravstvene skupnosti zaključile z izgubo, čeprav so za letošnje programe zdravstvenega varstva v posameznih skupnostih namenili za 19 do 23 odstotkov več sredstev kot lani. Vendar pa so materialni stroški v zdravstvenih delovnih organizacijah, ki sicer poslujejo v okviru svojih stabilizacijskih programov skrajno varčno, prerasli vse okvire. Večinoma gre za takšne materialne stroške, na katere zdravstvene delovne organizacije ne morejo vplivati ob še tako racionalni porabi — gre za zdravila, električno energijo, živila, predvsem v bolnišnicah, in drugo. Če ob polletju rdeče številke v skladih zdravstvenih skupnosti še niso napovedovale podobne slike tudi za konec leta, pa zdaj sploh ni več možen optimizem. Po oceni bi gorenjske zdravstvene skupnosti namreč za pokritje dogovorjenih programov potrebovale še 13 do 17 odstotkov dodatnih sredstev, če bi hotele zagotoviti zdravstvenim delovnim organizacijam sredstva za osebne dohodke in porast materialnih stroškov ter za dodatne finančne obveznosti, kot so SLO, republiška solidarnost in izvozne stimulacije. Manjkajoča sredstva naj bi prinesla revalorizacija programov oziroma dogovorjenih sredstev zdravstvenega varstva. Zdaj pa kaže, da niti revalorizacija ne bo popravila slabega finančnega stanja v blagajnah občinskih zdravstvenih skupnosti, saj ocene kažejo, da niti tako zbranih sredstev za letošnje leto ne bo toliko, kot je bilo pričakovati.

Ko je o nastalem položaju ta teden razpravljala regionalna zdravstvena skupnost Gorenjske, so delegati ugotavljali, da bo treba drugo leto občutneje znižati zdravstveni standard, čeprav si ga združeno delo zagotavlja s še vedno manjšimi finančnimi sredstvi kot v drugih regijah. To konec koncev kaže tudi na zelo racionalno obračanje zdravstvenega dinarja, saj si zdravstveno varstvo v regiji zagotavljamo s 3,9 odstotka družbenega proizvoda, medtem ko v povprečju v republiki odrinemo za to področje nekaj več kot 5 odstotkov. Vendar bo moral glede na nastalo situacijo Medicinski svet regije ukrepati takoj, če naj bi z omejevanjem stroškov še v letošnjem letu skušali pokriti potrebe z denarjem, ki je na razpolago. Kje pa bo lahko brez škode za uporabnika zdravstvenega varstva odrezati od programov, je seveda vprašanje strokovne odgovornosti. To je lepo povedal na skupščini direktor BGP prim. dr. Veter, ko je vprašal delegate, ali bi lahko zmanjšali potrebne preventivne preglede žena, ko pa vemo, da smo vsa leta poudarjali prav preventivo in nam je s tem tudi uspelo v veliki meri odkriti rakasta obolenja na rodilih še v fazi, ko so ozdravljiva. To je sicer le za primer morebitnega krčenja programov, in kaže, da bo treba imeti pravo mero. V takšni situaciji ob neizbežnem krčenju pravic iz zdravstvenega varstva bodo seveda morale povedati svoje mnenje tudi družbenopolitične organizacije, kot so sindikat, vse skupnosti od izvršnih svetov občin do sveta gorenjskih občin. Zdravstveno varstvo sicer med družbenimi dejavnostmi ni prioritetno, glede na svojo pomembnost pa v sedanjem položaju prav gotovo izstopa.

L. M.

Bodočnost v sodobnejših izdelkih

Temeljna organizacija Iskre Tovarna telefonskih enot na Blejski Dobravi se je v dobrem desetletju delovanja naglo razvijala – Težave pri izpolnjevanju letošnjega delovnega načrta, vendar uresničitev izvoznih obvez – Boljši obeti od nove samoupravne organiziranosti

Blejska Dobrava – V nekdanjem obratu kranjske delovne organizacije Iskra Elektromehanika na Blejski Dobravi je 1970. leta začelo delati okrog 150 delavcev, v glavnem iz jeseniške občine. Že čez dve leti je bilo tod prek 430 zaposlenih, ki so se sredi prejšnjega desetletja samoupravno organizirali v eno temeljnih organizacij Iskre. Po tej prelomnici je mladi kolektiv doživel tri večje spremembe, ki so pomembno vplivale na razvoj tovarne telefonskih enot. Konec 1976. leta so na Blejski Dobravi popolnoma spremenili proizvodni program; prenehali so izdelovati Siemens relejne enote in iz Kranja prevzeli del proizvodnje hišnih telefonskih central. Leta 1979 so dogradili nove proizvodne in poslovne prostore. Ob tem so čisto proizvodno naravnanost usmerili na strokovnejša opravila. Zlasti v minulem srednjeročnem obdobju so izoblikovali lastne strokovne službe, ki skrbijo za načrtovanje proizvodnje, tehnološko pripravo dela in tehnični razvoj.

Z letošnjim delovnim načrtom so si zadali zahtevne naloge. Predvideli so proizvodnjo 33400 priključkov hišnih telefonskih central, 15000 priključkov javnih central in 2000 priključkov elektronskih interfonskih central. Tolikšna proizvodnja naj bi zagotovila okrog 497 milijonov dinarjev celotnega prihodka, kar je 3 odstotke več od lani doseženega prihodka.

V devetih mesecih letos so dosegli 84 odstotkov načrtovane proizvodnje; če povemo drugače, ustvarili so 292 milijonov dinarjev prihodka, načrtovali pa so za 346 milijonov dinarjev. Pri tem ni bilo odstopanj od načrta interne realizacije, to je od proizvodnje in storitev za temeljno organizacijo ATC v Kranju. Manjša od načrtovane je bila prodaja izdelkov na tržišče.

»Načrt letošnjega dela smo zasnovali nekoliko optimistično,« pojasnjuje vodja temeljne organizacije Iskre z Blejske Dobrave Anton Končnik, »zato tudi neuresničitev planiranih nalog ne pomeni slabih rezultatov. Tako je bil, na primer, dohodek v letošnjih devetih mesecih kar za 33 odstsotkov večji od lanskega. Predvidevamo tudi, da bomo kljub težavam do konca leta v celoti izpolnili načrt izvoza v vrednosti 1,5 milijona dolarjev. Spremembe v medsebojnem plačevanju med našo državo in Turčijo so namreč zadržale izvoz 900 tisoč dolarjev vrednih izdelkov, ki smo jih proizvedli v prvem polletju. Pol izvoza v Turčijo smo že uresničili, v zadnjih dveh mesecih pa bomo razen v to državo izvažali še v Francijo in Sovjetsko zvezo.«

Uresničevanje delovnega načrta je letos močno ovirala večja odsotnost z dela od načrtovane. Posebno pereč problem je bilo stalno pomanjkanje predvsem uvoženega materiala. Oktobra je zato moralo ostati doma dva dneva okrog sto od 456 delavcev, nenehno pa so težave z doseganjem kvalitetnega programa in naraščanjem zalog nedokončanih izdelkov. Tako vseh načrtovanih nalog ne bo moč izpolniti niti do konca leta.

Anton Končnik, vodja temeljne organizacije Tovarna telefonskih enot

Boljše rezultate si delavci tovarne telefonskih enot obetajo po uresničitvi predvidenih sprememb v samoupravni organiziranosti sedanje Iskre. Prihodnje leto naj bi v novi delovni organizaciji Telematika dosegli racionalenjšo delitev dela. Takšna povezanost pomeni tudi enotnejši tehnični razvoj.

Za prihodnje načrtujejo na Blejski Dobravi povečanje proizvodnje elektromehanskih javnih telefonskih central zaradi popolnega prenosa tovrstne proizvodnje iz Kranja, vendar bo izdelavo klasične telefonije vse bolj izpodrivala proizvodnja elektronske opreme. Posodabljanja proizvodnega programa so se že lotili z vso resnostjo, saj le v tem vidijo svetlejšo bodočnost.

S. Saje

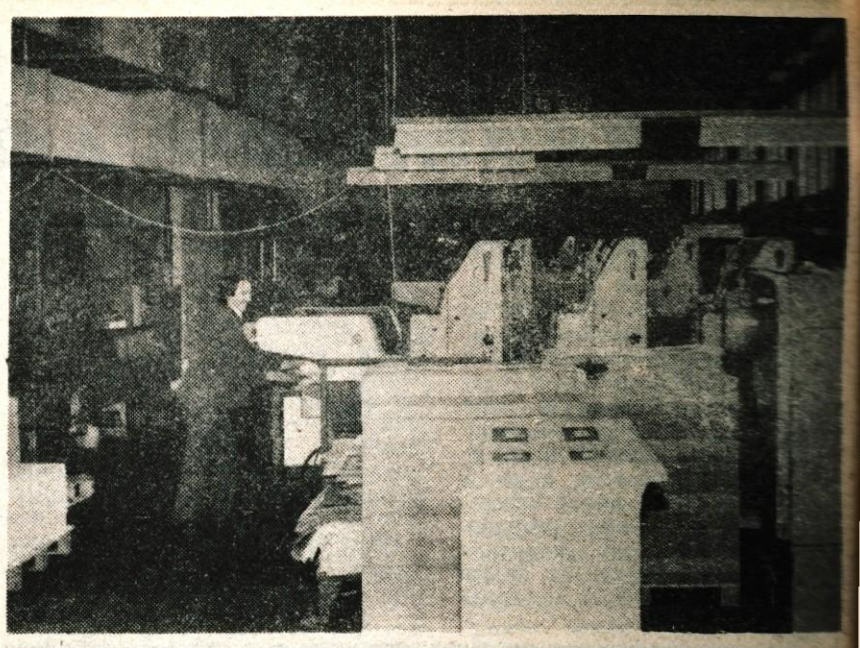

Tiskarji v mlinih konkurence

Le močno znižane cene danes tiskarju v Evropi še zagotovijo posel in ne kvaliteta in solidno poslovanje kot doslej – Gorenjski tisk Kranj letos ne bo izpolnil izvoznih planov

Kranj – Po odstotku preseganja izvoza je bil lani Gorenjski tisk Kranj uvrščen med izvoznike, ki so najbolj povečali izvoz v lanskem letu, in zato letos dobil tudi listino o priznanju skupščine občine Kranj. Letos so načrtovali za 32 milijonov dinarjev izvoza, vendar, kot kaže, ga bodo dosegli le 26 milijonov dinarjev. Načrt bi uresničili, če ne bi padel v vodo izvoz etuijev za cigarete, pri katerih je kupec izrecno zahteval, da mora biti zanje karton uvožen; tej zahtevi Gorenjski tisk ni mogel ugoditi, ker ga pač ni mogel uvoziti. 8-milijonski posel ... Škoda!

Prek svojega italijanskega založnika delajo v Gorenjskem tisku praktično za vso konvertibilno Evropo. Veliko izvažajo tudi na vzhod in dežele v razvoju. Etikete, plakate, knjige, fototapete, kartonažo. Na vzhod gre vse seveda veliko lažje; letos bodo tja izvozili za 100 milijonov dinarjev ter ta plan izvoza presegli za štirikrat. Zavedajo pa se, da bo posebno na zahod vsak dan teže prodajati. Gospodarska kriza je zajela vse države Evrope, kvaliteta tiskarskih storitev je po vseh teh državah vrhunska in glavno vlogo bo igrala le še cena: če boš ponudil poceni, ceneje kot konkurent, ki je prišel prodajat svoje blago prav tako za vsako ceno, boš uspel, sicer ne bo iz posla nič. Delo zavira še pomanjkanje surovin, za katere zahteva kupec prav določeno kvaliteto, ki je pa običajno ni dobiti na našem trgu.

Za prihodnje leto pričakujejo še večje težave: še bolj bo primanjkovalo kvalitetnega papirja kot letos, ker tudi vsi dobavitelji papirja povečujejo svoj izvoz, da bi lahko uvažali. Poleg tega največkrat pričakujejo v devizah tudi anuitete za postrojenja. Tiskarne so tako prisiljene na skupni izvoz s papirnicami, plačevati domači material z devizami ali pa za ta isti material prevzeti skrbeti surovino, ki je spet iz uvoza ... Domači proizvajalci papirja – Vevče, Aero Medvode, Radeče, Količevo, Zvezda iz Gornjega Milanovca – večini od teh je Gorenjski tisk sovlagal v surovinsko bazo – za prihodnje leto napovedujejo le manjše količine papirja za domači trg in – podražitve. Že letos so v Gorenjskem tisku zaradi pomanjkanja papirja omejili proizvodnjo koledarjev. Pa tudi s cenami ne morejo slediti: le za 15 odstotkov bi lahko v naslednjem letu povečali, papir pa že zdaj obetajo 19-odstotno podražitve.

Vseeno pričakujejo, da bodo v prihodnjem letu izvoz povečali, vzhodu pa ostali pri sedanjih kvotah izvoza. Zaradi njihove izvozne kvalitete – Gorenjski tisk je vrhunsko reprotehniko in pripravo izsekovalnega orodja – se jih stranke kupci drže in se skoraj ne menijo. Vendar, kot vsem se obetajo teže tudi v tej tiskarni.

D. Dolenc

Po sto letih novo rojstvo

Delavci tržiške Lepenke bodo jutri proslavili stoletni jubilej svoje tovarne – Čestitajmo jim z željo, da bi čimprej uresničili načrt: dogradili nekatere proizvodne prostore, družbeni objekt, kupili nov lepenčni avtomat in obnovili papirni stroj, saj je od naložbe odvisen njihov nadaljnji obstoj in razvoj

Tržič – Stana Ahačič, vodja dodelave lepenke, je veteranka med delavci tržiške Lepenke, temeljne organizacije Kartonažne tovarne iz Ljubljane. Šestnajst let je bila stara 1947. leta, ko se je zaposlila. Takole se spominja: »Delovni pogoji so bili skoraj nevzdržni. K sreči smo bili mladi, zagnani v povojno obnovo in dobro smo se razumeli, tako da naporov domala nismo čutili. Pa je bilo hudo. Parna sušilnica je bila tedaj še zelo skromna. Večji del lepenke smo sušili na zraku. Poleti je še nekako šlo, pozimi pa je mraz rezal do kosti. Nikakršnih zaščitnih sredstev ni bilo, kje pa! In z rokami smo morali vso to težo prekladati sem in tja, svežnje izdelkov, težke po 25 kilogramov, nalagati na vozove ali kamione. Tudi po 28 ton na dan smo jih včasih tako znosili.«

Zdaj v Lepenki zračne sušilnice ni več. Kot dopolnilo jo uporabljajo le še poleti. Transport je prav tako drugače, sodobneje urejen. Skratka, delovni pogoji so neprimerno boljši kot tedaj, ko je prišla v tovarno Stana Ahačič. Pa vendar še ne taki, kot bi delavci želeli. »Najslabše je v parni sušilnici,« je povedala. »Stroji so stari tudi po sto let, toliko kot tovarna, ki jo je postavil Anglež Charles Moline. Zato se vsi skupaj zelo veselimo dneva, ko bo naš investicijski načrt uresničen. Takrat bom sama sicer že upokojena, vendar bom rada prišla pogledat lepšo, sodobnejšo tovarno.«

V Lepenki, kjer bodo letos izdelali okrog 3200 ton sive lepenke in 4500 ton papirja – za to količino bodo morali z malenkostnim dodatkom celuloze predelati blizu 9000 ton odpadnega papirja – so se začeli o naložbi resneje dogovarjati že pred štirimi leti. Dvakrat so bili tik pred uresničitvijo, pa so jim jo preprečile nove družbene omejitve in zahteve. Zdaj, tretjič, upajo, da bodo vendarle padli skozi gosto sito. Denar imajo zbran, dovoljenje republiške skupnosti za ekonomske odnose s tujino za uvoz opreme tudi, le komisija za preverjanje umestnosti naložb mora še dodati svoj pečat. O programu Lepenke bo razpravljala te dni. Delavci upajo, da njim v prid.

Investicijski program predvideva posodobitev proizvodnje lepenke, ki se bo z avtomatsko izdelavo povečala za več kot dvakrat, razen tega pa bo pridobila tudi na kakovosti. Obnovljen bo iztrošen papirni stroj, ki bo dal 2500 ton več izdelkov. Vzporedno z vnašanjem nove tehnologije pa bodo v tržiški Lepenki vlagali tudi v zidove. Podaljšali bodo stavbo za lepenčni avtomat, zgradili nov vzdrževalni objekt, ki zdaj domuje v leseni lopi, in družbeni objekt. V njem bodo delavci končno dobili lepo jedilnico, garderobe, sanitarije, prostor za civilno zaščito in gasilsko opremo ter zaklonišče. Uredili bodo tudi zunanjo okolico tovarne ter k naložbi dodali še nov »kotel« za pripravo snovi, tako da bodo papirne odpadke lahko sortirali in koristneje izrabili.

Vse skupaj bo stalo približno 280 milijonov dinarjev. Nekaj bo bančnega kredita, nekaj lastnih sredstev, nekaj pa združenih iz drugih temeljnih organizacij oziroma posojil sovlagateljev. Naložba ne bo omogočila le boljših delovnih pogojev, odpravila nočnega dela žena; pomembna je še zaradi količinskega in kakovostnega napredka izdelkov, ki bodo lahko konkurenčni tudi na tujem trgu. Zanje se na zahodu že zdaj zanimajo.

Ob načrtu, od katerega je življenjsko odvisen obstoj tovarne, v kateri lahko proizvodnja zaradi iztrošenih strojev vsak hip obtiči, pa dobiva vse bolj stvarno obliko drugi del; izgradnja nove trafo postaje, čistilne naprave in hidroelektrarne, ki bo dajala petino potrebne energije, gre h kraju. Financira jo 130-članski kolektiv sam, ki je, kot že neštetokrat doslej, dokazal svojo zrelost.

H. Jelovčan

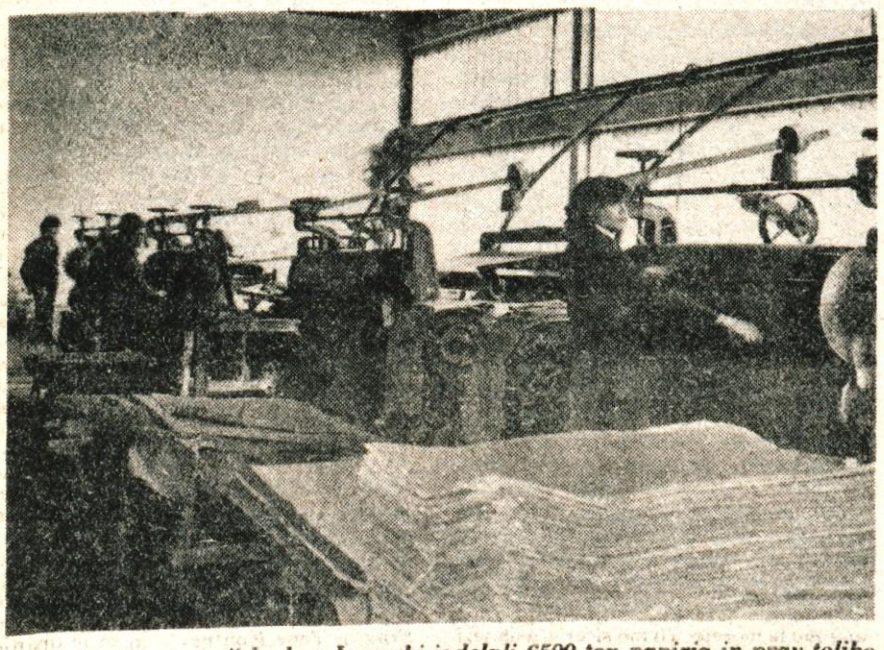

S sodobnejšimi stroji bodo v Lepenki izdelali 6500 ton papirja in prav toliko lepenke, nekaj od tega pa bodo lahko tudi izvozili. – Foto: H. J.

NA DELOVNEM MESTU

Ida Filipič-Pečelin, diplomirana inženirka gozdarstva, direktorica

Domači les predelan v domačem podjetju

»Mogoče je moj poklic nekoliko nenavaden za žensko,« pravi Ida Filipič-Pečelinova, ki od 1. junija letos vodi Mizarsko podjetje Žiri. »Že od majhnega sem bila rada v naravi, v gozdu in hribih. Toda, ko se je bilo treba odločiti za študij, sem najprej želela študirati jezike, a menim, da samo znanje jezikov še ne zadostuje za delo, ki bi me zadovoljilo. Potem sem nihala med matematiko in gozdarstvom in nazadnje sem se odločila za slednjega. Leta 1975 sem diplomirala in ostala v službi na fakulteti kot asistentka. Vpisala sem tudi tretjo stopnjo in do zaključka mi ne manjka več veliko, a se ta zaključek, vsaj zdi se mi tako, vse bolj oddaljuje. Vedno sem si želela živeti v Žireh in sem se vsa leta vozila na delo v Ljubljano. Vsega pač ne moreš imeti hkrati. Življenje zahteva kompromise.«

»Ste se zato odločili, da zamenjate delo?«

»S svojim delom na fakulteti sem bila zadovoljna. Rada sem ga opravljala. S študenti sem se dobro razumela in poleg tega je gozdarstvo široko področje, ki je vedno zanimivo. Kake pol leta je zato trajalo, da sem se odločila. Ni namreč tako enostavno zamenjati delo. Mogoče sem s tem hotela sebe preizkusiti, preveriti svoje sposobnosti tudi na drugih področjih in morda zveni malo neskromno, če pravim, da sem si vedno želela nekaj narediti tudi v kraju, kjer živim. Vključiti se v delo v krajevni skupnosti.«

»Lahko na kratko opišete podjetje, ki ga vodite?«

»Mizarsko podjetje zaposluje 80 ljudi. Izdelujemo vse stavbno pohištvo po naročilu gradbenih in trgovskih delovnih organizacij. Tipskega programa za prodajo nimamo. Izdelujemo manjše količine izdelkov oziroma sprejemamo naročila, ki se jih velike tovarne branijo, ker bi bili njihovi izdelki predragi. Za drugo leto nam dobro kaže in pričakujem, da bo tudi vnaprej dovolj naročil za izrabo vseh zmogljivosti. Ker pa zelo upada investicijska dejavnost in je gradenj vse manj in nekatera gradbena podjetja že ne vedo, kaj bodo drugo leto delala, moramo sprejemati naročila tudi od drugod. Predvsem nam je uspelo uveljaviti se v Bosni in Hercegovini.

Čeprav nam ta naročila zagotavljajo kruh, imamo spričo oddaljenosti težave zaradi montaže. Pri nas namreč vse, kar delamo, tudi montiramo. V programu imamo sicer zapisano, da bomo montažo zmanjševali na najmanjšo možno mero, vendar se tega ne da narediti v enem letu.

Velikost podjetja je ugodna, ker se lahko zelo hitro organiziramo, če nastanejo spremembe na trgu. To nam uspeva tudi zato, ker je dve tretjini ljudi kvalificiranih in visokokvalificiranih.«

»Kakšna bo prihodnost?«

»Razvoj bomo gradili na zahtevnejših proizvodih, ki zahtevajo več znanja in manjšo porabo surovine. Širili se ne bomo, ker imamo na razpolago točno določeno količino domače surovine, ki je ne moremo prav nič raztegniti. Pri nas namreč predelujemo les, ki zrase v Žireh. Kvalitetno rast si bomo zagotovili tako, da se na pameten način povežemo s KZ Soro Žiri in dosežemo tehnološko povezavo od hloda do izdelka.«

»Ni predvidena nova lokacija podjetja v industrijski coni?«

»Tu smo sredi starega vaškega središča in nimamo nobene možnosti širjenja. Dolgoročno gledano, se bomo v prihodnosti morali preseliti v industrijsko cono. Tudi tehnologija zahteva združitev lesarstva – žage in tovarne na enem mestu. Vendar smo sami nesposobni izpeljati investicijo. Veljala bi nas 200 milijonov dinarjev, letos pa bomo imeli slabih 10 milijonov dinarjev akumulacije. Zato bomo morali iskati povezavo z močnejšim partnerjem.«

L. Bogataj

Kulturni koledar

RADOVLJICA – V petek, 4. decembra, ob 18. uri bodo v Linhartovi hiši odprli **Novoletno razstavo**. Sodeluje štirinajst likovnikov iz radovljiške občine. Predstavili se bodo s slikami v olju, akrilu, akvarelu, pastelu, grafike, vizitke in deli uporabne umetnosti. Razstava bo na ogled do konca leta, vsak dan od 8. do 12. in od 15. do 17. ure.

KRANJ – V Prešernovi hiši je na ogled razstava **Partizanski tisk na Gorenjskem**. V Layerjevem razstavišču si lahko ogledate razstavo del francoskega fotografa **Pierra Ives Seguina**. V galeriji Mestne hiše je z zbirko družbeno angažiranih risb predstavlja avstrijski avtor **Helmut Kurz-Goldenstein**. V mali galeriji Mestne hiše je na ogled razstava **Mala grafika na Gorenjskem**. V Layerjevem dvorani si lahko ogledate dela fotografa **Milena Pegana**. Razstave so tako kot stalne zbirke Gorenjskega muzeja odprte vsak dan od 10. do 12. in od 16. do 18. ure, ob sobotah in nedeljah od 10. do 12. ure, ob ponedeljkih so zaprte.

KOMENDA – V četrtek, 26. novembra, so v dvorani zadružnega doma odprli **razstavo fotografij** v črno-beli in barvni tehniki krajana **Draga Štefula**. Ogledate si jo lahko do 2. decembra, vsak dan od 14. do 19. ure.

LJUBLJANA – V likovnem razstavišču **Riharda Jakopiča** je društvo slovenskih likovnih umetnikov pripravilo razstavo **Pisano na papirju**.

TRŽIČ – Drevi ob 17. uri v paviljonu NOB odprli gostujočo razstavo del **tržiških likovnikov amaterjev**. Razstava, katere pokrovitelj je Občinska organizacija ZZB, je posvečena dnevu republike in obletnici vstaje jugoslovanskih narodov.

ŽIRI – V soboto, 28. novembra, ob 17.30 bodo v galeriji starih žirov odprli razstavo rezbarskih del **Mirana Mazovnika**.

Peter Nos je vsemu kos

Kranj – V lutkovnem gledališču GLG v gradu Khislstein bo v četrtek, 3. decembra, ob 16. in ob 17. uri nastopila lutkovna skupina Prešernovega gledališča iz Kranja z lutkovno igro Leopolda Suhadolčana »Peter Nos je vsemu kos«.

»Zgodovina moje neumnosti« v Prešernovem gledališču

Tretja abonmajska predstava za odrasle – Gostovanje izjemnega zagrebškega igralca

Kranjskim gledalcem se obeta izjemno zanimivo gostovanje Željka Vukmirice z Igro »Zgodovina moje neumnosti«.

Kranj – V dneh od 3. do vključno 10. novembra (razen nedelje) bo v kranjskem gledališču gostoval Željko Vukmirica s svojo celovečerno izpovedno monodramo »Povijest moje gluposti«, ki jo je avtor sam napisal, zrežiral ter odigral na številnih jugoslovanskih odrih pred več kot zadovoljno gledališko publiko. Željko Vukmirica kranjskemu občinstvu ni neznan, saj se je prvič predstavil v znamenitih Krleževih »Baladah Petrice Kerempuha«. Tokrat se nam bo predstavil v bravurozno odigrani monodrami, ki je v resnici igralčeva izpoved, obarvana komedijsko in humorno. Kranjskemu občinstvu se tako obeta izjemen gledališki dogodek, saj bo Vukmirica predstavil vso ekshibicijo tako rekoč popolnega komedijanta v najboljšem pomenu.

V Sloveniji se je s svojo igro že večkrat predstavil, tokrat naj omenimo le to, da je dobil na festivalu monodrame v Zemunu zlato kolajno za najboljšo predstavo, v svoj repertoar pa so ga sprejeli tudi v znamenitem beograjskem Ateljeju 212. To bo že tretja letošnja abonmajska predstava za odrasle v tej sezoni.

S tem gostovanjem kranjsko gledališče praktično uresničuje svojo odprtost in večkrat izražene želje, da bi se kranjskemu občinstvu (ne samo ob redkih priložnostih) predstavili tudi gledališčniki iz drugih republik. Vsekakor to potezo Prešernovega gledališča lahko samo pozdravimo z željo, da tudi v prihodnje predstavi celotnemu gledališkemu občinstvu Kranja gledališke ustvarjalce izven meja naše ožje domovine.

M. L.

Pot k likovni popestritvi Kranja

Neurejenost sodobnih mest je že pred leti vodila k razmišljanju, kako pregnati sivino z njihovih ulic in trgov, kako oživeti in popestriti zapuščene prostorske ambiente, kako iz zanemarjenih starih meščanskih hiš ustvariti prijetnejša bivališča. Arhitekti, urbanisti, hortikulturni strokovnjaki, konservatorji in likovni umetniki so začeli združevati svoje napore pri obnavljanju starih mestnih jeder pa tudi pri urejanju novejših predelov mest, pri širjenju skopih zelenih površin in podobno. Na Češkem in Poljskem, v Vzhodni Nemčiji so mnoga mesta dobila novo preobleko v številnih mestnih naseljih, na zahodu pa so uredili t. i. cone za pešce, ki navadno zajemajo najstrožji in velikokrat najstarejši center mesta s številnimi kulturnimi spomeniki. Pri nas sodi v okvir takšne ureditve oziroma prometne izolacije področje stare Ljubljane s Cankarjevo in Čopovo ulico, Gosposka ulica v Mariboru ali Mestni trg v Škofji Loki. Podoben prometni režim naj bi v bodoče veljal tudi za Linhartov trg v Radovljici, za staro jedro Kranja, Tržiča in Kamnika.

Medtem kot je na primer obnova Linhartovega trga v Radovljici po zaslugi Zavoda za spomeniško varstvo, občinske skupščine oziroma krajevne skupnosti in še posebej tamkajšnjih lastnikov hiš vzorno napredovala, Kranj v svojih revitalizacijskih posegih močno zaostaja, čeprav obstajajo številni načrti in predlogi za ureditev mesta. Tako je za dopolnilo publikacijam Zavoda za spomeniško varstvo izdala Komisija za likovno urejanje Kranja zbirko prispevkov arhitektov, slikarjev, kiparjev, konservatorjev, umetnostnih zgodovinarjev in hortikulturnih delavcev, ki govorijo o različnih oblikah likovnih posegov v urbano strukturo starega in novega Kranja. Publikacijo sta založili Kulturna skupnost in Skupščina občine Kranj.

Čeprav je od besed do dejanj navadno dolga pot, je misel o likovni popestritvi Kranja naletela pri nekaterih kranjskih likovnikih na živ odmev. Tako so na primer **izložbe kranjske Elite** postala prizorišča številnih prikazov umetniških del. S svojimi deli sta se za njihovimi stekli predstavila Henrik Marchel in Vinko Tušek, pred kratkim tudi fotograf Drago Holynski. Značilnost zadnje prezentacije je v tem, da sta se fotograf in aranžer (Janez Košnik) pri ureditvi izložbenega prostora vzorno dopolnjevala. Če poudarjamo, naj umetnost prestopi prag svojih tradicionalnih hramov in se sooči z množico mimoidočih na ulici, je ta oblika prezentacije, ki smo jo prvikrat spoznali ob etnografski razstavi Gorenjskega muzeja na Titovem trgu ali ob razstavi slovenskega gledališkega plakata prav tam oziroma ob predstavitvi grafitov, ki jih je pripravila skupina mladih kranjskih likovnikov (Slapar, Zagoričnik itd.), prav gotovo na moč spodbudna.

Cene Avguštin

Srečanje najmlajših filmskih ustvarjalcev

Celje – V okviru Tedna domačega filma v Celju je potekalo tradicionalno 17. srečanje najmlajših filmskih ustvarjalcev Slovenije. Potekalo je 9. in 10. novembra, prireditelji srečanja so bili Zveza kulturnih organizacij Slovenije, Zveza kulturnih organizacij Celje in Teden domačega filma iz Celja. Gostitelj je bila tovarna Aero Celje.

Letošnja bera filmov, ki so jih posneli slovenski pionirji in mladinci, ni bila posebno bogata. Žirija je pregledala 17 pionirskih in 25 mladinskih filmov, ki so jih posneli v enajstih krožkih in klubih. Žirija je izrekla mnenje, da je kvaliteta filmov večinoma zadovoljiva in da presega dosedanjo. Tudi izbor tem je bil letos veliko bolj pester. Pionirji in mladinci so pokazali več filmskega znanja in njihovi filmi so spregovorili v jeziku filmske govorice bolj tekoče in bolj izbrano.

Žirija, ki so jo sestavljali urednica šolske televizije Nuša Dragan, sodelavka mladinske redakcije TV Ljubljana Jana Kolarič, filmski režiser Mitja Milavec, književnik Jože Snoj in filmski režiser Boštjan Vrhovec, se je sestala 3. novembra v Ljubljani. Vsak član žirije je izbral tiste filme, ki so odražali tematske, vsebinske in oblikovne vrednosti, ki so jih – književnik, filmski ustvarjalec ali filmski pedagog – lahko odkrili. Za najmlajše ustvarjalce je pohvalno, da le nekaj predvajanih filmov ni našlo odziva v ocenjevalnih opazovanjih.

Letošnja bera otroških in mladinskih filmov tako govori o visoki stopnji filmske kulture mladih ustvarjalcev in vse boljši kakovosti posnetih filmov, kar obvezuje organizatorje te dejavnosti, da materialno in moralno podpro njen razvoj.

A. Kerštan

Filmski amaterji so se predstavili

Celje – Na letošnjem Tednu domačega filma v Celju so se s svojimi izdelki predstavili tudi slovenski filmski amaterji. Svoj izbor so prikazali 17. novembra v celjski dvorani Kinogledališča. Krepko so bili zastopani gorenjski kinoamaterji in sicer z Jesenic, iz Dupelj in iz Tržiča. Predstavili so se z naslednjimi filmi: »Kam« avtorja Boštjana Gradišarja, »Med hobotnicami« avtorja Zvonimirja Klemenčiča, »Komu« avtorja Tonija Müllerja, »53. dan« avtorja Miša Čoha, »Trip« avtorjev Darinke Bašič in Milana Malovrha, »Galaktični – supermarket« avtorja Slobodana Valentinčiča, »Randevu« avtorjev Janeza Hrovata in Branka Alta, »Nihče ne ve zanj« avtorja Branka Alta ter film »Ustanovili smo klub mladih tehnikov«, ki ga je posnela skupina mladih amaterjev na osnovni šoli Karavanških kurirjev NOB z Jesenic.

Poleg predstavitve filmov slovenskih kinoamaterjev so se s svojim izborom filmov predstavili tudi amaterji kino kluba Duplje in kino kluba iz Zagreba. Oba kino kluba sta imela skupno projekcijo 16. novembra. Tako so se dupljanski kinoamaterji predstavili z izborom novejših filmov, medtem ko so Zagrebčani prinesli v Celje starejše filme.

A. Kerštan

Stihi, krvavi pod kožo

...ez ...art:

...(...ite uvoda)

...e bistvo vseh teh mojih let
...icah dveh lahko podam:
...unaj me je žrl svet,
...notraj sem se sam.

...ažim, da ni pretirano, če rečem, ...da sem eden od zelo redkih sodobnih ...ških pesnikov, ki jih ljudje radi ..., ...ladaje vaših pesmi v hipu ..., ...Statve življenja, na primer, ...ite zadnje, trenutno doživljajo ...ji ponatis. Razumem, da vam je ...no hvaliti se, a ne vzemite ...nja tako. Resnično me zanima, ...si razlagate priljubljenost.

...vprašanje so mi v zadnjih letih že ...zastavili, pa kljub razmišljanju in ...da bi lahko odgovoril, nisem nikdar ...dije kot do ugibanj. Ne gre za to, da ...bvanil kot kmečka nevesta, toda ...res mislim, da na to ni jasnega odgo...dasti še, ker ima moje pesmi zelo ...no rad nekdo iz enega, drug pa iz ...ega vzroka.

...mu je morda v njih všeč to, da so ...no jasne in da obravnavajo naš pro... in čas, drugega privlači živahen ali ...ni nadih, tretjemu je morda po duši skrbna oblika ali pa razmišljanje o temeljnih vprašanjih človeka in sveta, spet drugemu morda ugaja ljubezen do narave ali morda do drobnih vsakdanjih stvari, ki se drugim zdijo nevredne pesniškega razmišljanja – skratka, da so jim moje pesmi všeč, ker v njih najdejo tudi del samega sebe, svojih strahov in radosti.

Tako bi lahko ugibal še naprej, skoraj v nedogled, kajti niti dva človeka nista povsem enaka in to prav gotovo velja tudi za človeške vzgibe in nagnjenja. Zato bi morali vprašanje, ki ste ga zastavili meni, zastaviti pravzaprav mojim bralcem. Ker pa to seveda ni mogoče, vprašate lahko namreč le dva, tri, morda pet izmed njih, a vseh ne, naj se zatečem k mnenju, ki ga je nekako v tem smislu zajela izjava komisije, ki mi je pred leti podelila neko nagrado. Takole je zapisano:

»Menartovi stihi niso fantovsko vriskajoči, pa tudi ne zajedljivo zagrenjeni, ampak so – krvavi pod kožo. Pisani so iz prepričanja, da gre svetu le počasi na bolje, da je treba imeti z njim mnogo potrpljenja, ga zelo ljubiti, če naj življenje ne bo pekel ... Poezija nasploh, kot vsa umetnost, ima ta izjemni namen, da ljudem pomaga živeti. Svet, ki je nemalokrat sovražen, tuj, premrzel, prevelik, je v poeziji čudno ukročen, ima človeško mero, zato je prava poezija zmerom utešna. Menartova poezija je takšna še posebej zaradi svojega humorja. Zato bi lahko rekli, da je Janez Menart ljudski umetnik v pravem in najžlahtnejšem pomenu te besede.« Toliko o tem.

Kako pa gledate na priljubljenost, kaj vam pomeni?

Če bi dejal, da mi ni nič zanjo, bi bil neiskren iz zadrege, kot bi lahko rekli. Brez zadrege priznam, da mi je ob njej prijetno, saj je priznanje mojemu delu; vsakdo, ne samo pesnik, rad vidi, da ima njegovo delo uspeh in da ga ljudje pohvalijo. Mislim, da do pohvale ni nič samo zares izjemnim ljudem ali pa, teh je precej več, izjemno domišljavim, ki se imajo za toliko več od drugih, da se nanje sploh ne ozirajo.

Po drugi strani pa prav tako pošteno povem, da pretirano vseeno ne visim na tej svoji priljubljenosti, saj se dobro zavedam, kako muhasta in spremenljiva je ljudska naklonjenost. Množice pozabljenih idolov vseh časov so najboljši dokaz za to. Z leti postane to človeku povsem jasno. In tako postajam z leti vse bolj sam sebi sodnik; in ta sodba mi postaja zmerom pomembnejša, kajti sebe ne more nihče prevarati, sam sebi ne more nihče prepričljivo laskati ali lagati.

Priznate ali ne, ljudje vas imajo radi. Nasprotno pa se do vas oziroma vaše poezije kritika obnaša prav, če lahko uporabim izraz, sovražno. Zakaj? Kako vi gledate na kritiko; vas prizadene, vpliva na vaš ustvarjalni tok?

Kot vse na tem svetu se spreminja tudi kritika in tako tudi moj odnos do nje; pa tudi njen do mene, seveda. Prav na začetku mojega literarnega delovanja mi kritika, na splošno, ni bila naklonjena; a to ni bilo nič posebnega, saj se tako godi domala vsem začetnikom. Po prvem nastopu v knjigi je bila dobrih sedem let v celoti na moji strani. V tem času so jo pisali predvsem ljudje, ki so bili tudi sami pesniki ali pisatelji. Zatem mi je bila delno naklonjena, delno ne, a v glavnem nenaklonjena, saj me je zamolčevala ali pa se obme le mimogrede obregala v kakšnih drugih zvezah. Tako na primer v časopisu Delo vse od Časopisnih stihov 1961. leta do danes ni izšla nobena ocena katere mojih zbirk, ki jih je medtem izšlo štirinajst v dvajsetih natisih (z izjemo komaj omembe vrednega Pesniškega lista in dveh, treh bežnih notic, ko sem izšel obenem z drugimi avtorji in se mi poročevalec ni mogel povsem izogniti).

Zadnjih nekaj let pa mi je kritika postala skoraj praviloma izrazito sovražna. Vzrok je v tem, da so prejšnji ocenjevalci z leti domala prenehali pisati, medtem ko so privrženci novih, avantgardnih smeri zasedli v glavnem vse časopise, revije in sploh kulturne ustanove, v katerih se kuje javno mnenje. Vzrok, da so se ti novi kritiki tako spravili name, je skoraj gotovo v tem, da sem se od vsega začetka upiral avantgardnim težnjam in kulturniški mafiji, ki se je porajala iz njih.

In zakaj ste to počeli?

Žal, ni prostora, da bi to vprašanje podrobno pojasnil. Zato naj se omejim samo na bistvo: zato, ker je ideologija te literarne smeri zagovarjala skrajno samozadostnost literature, kar je v poeziji pomenilo popolno izločenost iz vprašanj realnega sveta ter zabubljenost v mrtvi krog praznega igračkanja z besedami. Jaz pa sem bil, in sem še, prepričan, da mora književnost izhajati iz vprašanj o človekovem bistvu in o njegovem mestu v danem prostoru in času.

Če hočem biti povsem točen, se moram takoj popraviti, da se tej literarni usmeritvi niti ne bi tako silovito upiral; takó kot se nisem nikdar javno vtikal v številne druge smeri književnosti, čeprav sem sicer imel o njih svoje zasebno mnenje, tako bi pustil pri miru tudi avantgardo, kajti okusi so različni in vsakdo ima pravico do izražanja svojega mnenja.

Toda ena izmed bistvenih lastnosti avantgarde je v tem, da sama od sebe pravzaprav ne more obstajati, ker je po vsebinski in estetski plati povsem nezanimiva, tako da za svoj obstoj potrebuje hrup in kraval, da jo sploh kdo opazi. Zato neprestano, od svojega prvega vzgiba, izziva vse okoli sebe, smeši vse obstoječe ter samo uničuje in ruši, kajti graditi ne more, ker je pač brez vsebine. In s to napadalnostjo seveda sama izziva k ugovarjanju.

Po drugi strani pa je v naših posebnih razmerah avantgarda začela dobivati vse bolj poteze navadne komolčarsko pridobitniške kulturne mafije ter začela s svojim rakastim razraščanjem dušiti okoli sebe vse, kar ni hotelo priznati njene vodilne vloge v kulturi, in obratno. Najbolj jasno se to vidi iz dejstva, da ideologi vseh sicer razvejanih avantgardnih smeri, ki jim je pa skupno vendar vsaj to, da se bore proti angažirani literaturi in sploh smiselnemu ustvarjanju, kujejo v nebo ali vsaj hvalijo vse avtorje, s katerimi so kot falanga v dobrih odnosih, pa čeprav le-ti pišejo povsem smiselno in celo realistično angažirano – torej glede na način nič drugače kot na primer jaz sam. Skratka, pri stvari ne gre za soglasnost pogledov, za združevanje po umetniških smereh, temveč za izrazit mafijski odnos: kdor je »naš«, je genij, vsi drugi so nič.

Tako stališče seveda nujno rodi odpor, ta pa spet še bolj podžiga besnost napadov na vsakega antimafijca. In jaz sem eden tistih, ki se jim upira in jim pravi, da so šarlatani in organizirani spletkarji. Zato pa me zamolčujejo in dajejo v nič, kjer me le morejo. To me sicer včasih jezi, zares do živega pa mi ne more, saj mi te neprilike bogato odtehtajo in nagradijo mnenja bralcev. Umetnost pa je bila zmerom namenjena bralcem, ne pa dvomljivim literatom.

Vaš pesniški izraz je zelo neposreden. Ne ovinkarite. Modernistični pesniki bi verjetno celo rekli, da ste starokopitni. Kaj pa vi menite o njih, kakšna poezija bo živela? In kaj svetujete, če lahko, nadebudnim poetom?

S tem, kaj mislim o modernističnih pesnikih, sem izgubil že toliko časa, da ga res ne mislim več izgubljati, če ne bo res nujno. Zato kar preskočimo te moderniste in k poeziji! Kakšna poezija bo živela? Prava. In kdo je pravi pesnik? Tisti, ki ima kaj povedati, ki piše iz človeka in za človeka. To se pravi, piše o sebi in obenem o nas; ki ima kaj sporočiti, čustvo ali misel ali oboje hkrati. In ki zna to sporočilo povedati v primerni obliki, izdelani, prodorni in lepi. Kajti vsako sporočilo še ni pesem. Tudi v časopisnem članku najdemo včasih lepe, jasne misli, včasih je v njem celó čustvo; vendar to še ni pesem, ampak le članek. Pesem pa je sporočilo v posebni, nadvse skrbno izdelani obliki. Mislim, da prav po tej strani mnogi izmed teh, ki se dandanes ukvarjajo s pisanjem, zelo grešijo. Tudi po tej plati, pravim, ker ob tem, da nimajo kaj povedati ali celo namerno nočejo ničesar povedati, pišejo še v zanikrni obliki; po domače povedano – ker prodajajo gnilo sadje v strganem škrniclju.

In kako naj se mlad človek znajde, kako naj ve, kaj je umetnost, kaj naj svetujem mladim poetom? Edina možnost je, da si na to vprašanje najde odgovor vsak sam. Pri tem ne sme poslušati drugih, torej tudi mene ne, ampak predvsem sebe. Kar mu pravijo drugi, mora sam premisliti in se odločiti. Vsakdo mora iskati samega sebe in delati tisto, kar prihaja iz njega samega. Če je kaj v njem, bo le tako lahko vzklilo in se razraslo; če pa v njem ni »božje« iskre, mu tudi vsa tuja vednost in znanje ne moreta nič pomagati. Seveda je res, da se v našem času, ko vlada nasilniški modernizem, začetnik, ki zastopa drugačno vrsto poezije, težko uveljavi. Toda prepričan sem, da se bo, če je v njem res umetnik, počasi prebil, dobil priznanje in uspel. Kljub vsemu nasprotnemu besnenju sta sredi najbolj zmagoslavnih dni avantgarde vendarle uspela dva povsem nova pesnika – Ervin Fritz in Tone Kuntner – in to je upanje za vse, ki so mladi in ki polni nejasne lepote stojijo pred čudom, ki se mu pravi svet.

H. Jelovčan

Smučišča brez novosti, le smuka bo dražja

Tik pred novo zimsko smučarsko sezono so gorenjska smučišča večinoma dobro pripravljena, čakajo le še na sneg, ki je lani zapadel mesec dni prej kot letos. Žičnice in vlečnice se bodo zavrtele po vseh smučiščih, ki so jih naši gorenjski žičničarji usposobili za letošnjo sezono.

Pred novim snegom smo se pogovarjali z nekaterimi predstavniki naših smučarskih središč. Vabilu na pogovor so se odzvali predstavniki smučarskega središča Krvavec, Stari vrh in Soriška planina, Kranjska gora in Vogel. V pogovoru o pripravah na sezono in problemih so sodelovali Vid Černe, Anton Iskra, Franjo Kreačič in Tone Pogačnik.

GLAS: Kakšne so novosti in morebitne nove pridobitve na posameznih smučiščih?

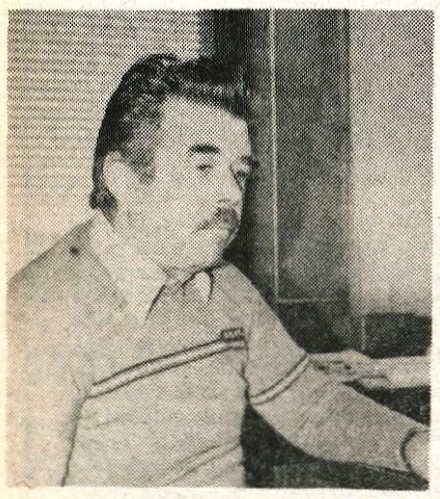

FRANJO KREAČIČ, KRVAVEC

Kreačič: »V smučarskem središču na Krvavcu smo letos zmogljivost smučišča povečali z novo žičnico na Zvoh. Iz Tihe doline na Zvoh smo postavili dvosedežnico, ki prepelje 1450 smučarjev na uro, dolga je 1400 metrov z višinsko razliko 400 metrov. Novih smučišč je tako 10 do 12 hektarov in tako ima zdaj Krvavec skupaj 95 hektarov smučarskih terenov. Tudi pri postavitvi te dvosedežnice ni šlo brez težav: nekaj opreme smo morali uvoziti, problemi pa so bili z nabavo nekatere elektroopreme. Mislim, da bo novo smučišče privlačno za vse smučarje in ne le za vrhunske tekmovalce. Smučišča na Zvoh bo tudi primerno zavarovano, ograjeno s trimetrsko ograjo, še posebej zato, ker se večkrat pojavi megla. Odločili smo se tudi, da smučišče tudi zaščitimo pred vetrom in smo tako naredili z obeh strani nasip. Tako naj bi tudi sneg obležal čimdalj časa. Naložba je veljala 50 milijonov dinarjev.

Razen tega smo se tudi odločili, da na smučišču postavimo dva manjša bifeja, tako, da bi smučarji tudi z gostinsko ponudbo bolj zadovoljni. Gostinska ponudba na Krvavcu šepa, še posebej, če je na smučiščih veliko smučarjev in upamo, da bomo postopoma uredili tudi ta problem.«

TONE POGAČNIK, STARI VRH

Pogačnik: »Zmogljivost škofjeloških žičničarskih naprav na Starem vrhu je 5100 smučarjev na uro, s tem, da je na Starem vrhu 55 hektarov smučišč in na Soriški planini 50 hektarov. Večjih novosti v žičničarskem sistemu ni, prizadevamo pa si, da bi smučišče kar najbolje uredili. Na Starem vrhu smo dobili novo kočo, ki jo je uredil Alpetour. Smučarjem bodo postregli tudi na smučišču.

Izreden problem pa je gostinstvo na Soriški planini. Nov bife bo ob vlečnici, kjer se je začela izgradnja prve faze objekta Litostroja. Dostopi so dobro urejeni in upamo, da bo cestna služba za cesto pozimi tudi odslej tako dobro skrbela.

GLAS: Kaj pa povezava s Koblo, povezava, o kateri se je precej razpravljalo?

Pogačnik: »Mislim, da je ideja o povezanosti dveh smučarskih središč zanimiva, zahteva pa precejšnje napore. Prizadevamo si, da bi kar najbolje usposobili naša smučarska središča in smo v minulih štirih letih zgradili štiri nove vlečnice in letos mimo plana še eno žičnico za pripravo reprezentance, vendar imamo tako kot drugje stalne težave z uvozom opreme.«

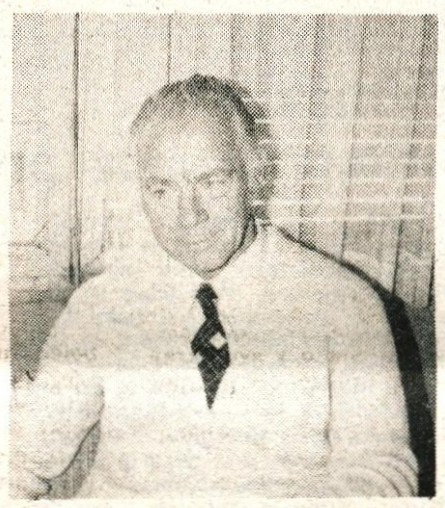

VID ČERNE, KRANJSKA GORA

Černe: »Kranjska gora začenja letošnjo smučarsko sezono s tremi novimi vlečnicami in eno dvosedežnico s skupno zmogljivostjo 3700 oseb na uro. V Podkorenu bo 30 hektarov novih smučišč, kar predstavlja precejšno obogatitev in dopolnilo h kranjskogorskim smučiščem, ki jih je zdaj 90 hektarov. Naša temeljna organizacija ima od Jesenic do Planice 16 žičnic, največ v Kranjski gori. Razen tega imamo žičnice v Gozd Martuljku, v Mojstrani, v Planici, na Španovem vrhu nad Jesenicami. Poleg tega, da smo povečali žičničarske zmogljivosti smo tudi razširili smučarsko progo ob sedežnici Podkoren – za veleslalom. Ta proga bo izredno dobra in primerna za vse mednarodne tekme. Pestijo pa nas izredne težave pri nakupu teptalca in za letos ni možnosti, da bi ga nabavili. Podkoren bi moral imeti svoj teptalni stroj.

Ne smemo pozabiti tudi tega, da imajo obilo možnosti v Kranjski gori tudi tekači. Kranjska gora ima 35 kilometrov prog za tekače, Smučarski klub pa je uredil 5 kilometrov in sedem kilometrov izrecno za trening tekačev. Kranjska gora tudi nudi dve izposojališči smučarske opreme, tako Kompasa kot Turističnega društva Kranjske gore. Na razpolago je 850 parov smuči, čevljev, 120 parov tekaških smuči in 120 parov tekaških čevljev. Za izposojene čevlje in smuči je treba odšteti 150 dinarjev, za tekaške pa 120 dinarjev dnevno. Prav tako redno deluje smučarska šola in cena za pet dni učenja na snegu je 800 dinarjev, za dve uri pouka pa 160 dinarjev. Prav tako smučarski učitelji poučujejo tudi tek na smučeh.

Iskra: »Na Voglu bo obratovala nihalna žičnica, dve sedežnici, pet vlečnic in vlečnica na vlečnici, tako, da bi smučišče postalo res smučarsko središče. Če deluje le ena dvosedežnica, je to vsekakor premalo, čeprav imamo na Španovem vrhu teptalec in so proge dobro urejene.«

ANTON ISKRA, VOGEL

Pokljuki z zmogljivostjo 5200 smučarjev na uro. Vogel ima 16 hektarov smučišč, letos pa novogradenj ali bistvenih novosti nismo imeli. Morali smo zamenjati predvsem nosilne vrvi, kar je terjalo dosti truda in napora. Prav tako imamo na Voglu štiri teptalne stroje, dva pa čakata na uvozna dovoljenja. Smučišča smo dobro pripravili in vse leto urejevali proge, tako, da bodo lahko smučarji smučali tudi tedaj, ko snežna odeja ne bo debela.«

Černe: »Za Kranjsko goro je treba še povedati, da ima na smučiščih in ob njih sedem manjših bifejev, dva snack bara ali skupaj devet gostinskih objektov, ki so namenjeni smučarjem. Razen tega v Kranjski gori načrtujemo novo sedežnico na Trebežu in štiri nove vlečnice. Kar se tiče Španovega vrha, s katerim zdaj upravljajo kranjskogorske žičnice, smo mnenja, da bi morali na smučišče postaviti vsaj še dve

GLAS: Smučarje verjetno najbolj zanimajo cene prevozov na naših žičnicah?

Černe: »Cene smučarskih prevozov na žičnicah so potrjene, poudariti pa moram, da nobena cena v nobenem središču ni in ne more biti ekonomska. Razširjena reprodukcija ni zajeta v ceno in tako žičničarji tudi ne moremo s hitrejšimi koraki naprej. V Kranjski gori bo dnevna karta 220 dinarjev, tedenska bo 900 dinarjev, letna 3.500 dinarjev, poldnevna pa 145 dinarjev. Ostajamo pri točkah in cena ene točke je za okoli 22 odstotkov višja kot lani.«

Kreačič: »Pri nas bo veljala dnevna karta z dostopom 250 dinarjev, brez dostopa pa 200 dinarjev. Poldnevna bo 160 dinarjev, dnevna za otroke pa prav toliko. Novost so terminske vozovnice od 3 do 15 dni. Za tri dni smuke bo treba odšteti 550 dinarjev, za štiri dni 715 dinarjev, za pet dni 880 dinarjev, za šest dni 105 dinarjev, za sedem dni 1210 dinarjev, osem dni 1375 dinarjev, devet dni 1540 dinarjev, in tako dalje. Za dvanajst dni bo cena 2035 dinarjev, za trinajst dni 2200 dinarjev, za petnajst dni pa 2530 dinarjev. To bo vsekakor dobrodošlo za tiste, ki se bodo udeležili raznih tečajev in ostali nekaj dni. Sezonska karta velja 6875 dinarjev, od ponedeljka do petka pa je dnevna karta 190 dinarjev. Na Krvavcu smo tudi ukinili parkirnino za avtomobile.

Iskra: »Za Vogel imamo predlog novih cen. Dnevna karta naj bi veljala 200 dinarjev, poldnevna 140 dinarjev, tedenska 1.000 dinarjev, letna 4.000 dinarjev, letna za delovne organizacije, ki je prenosljiva, pa je 6.000 dinarjev. Povratna za gondolo velja 80 dinarjev, enosmerna pa je 50 dinarjev. Prav tako imamo tudi točkovni sistem, cene pa so v primerjavi z lani višje za 19.8 odstotkov.«

Pogačnik: »Pri nas velja dnevna karta 190 dinarjev. Povedal pa bi še, da sami organiziramo šolska in sindikalna tekmovanja z merilnimi napravami, ki jih imamo. Naš interes je v tem, da čimveč smučarjev pride na naše smučišče, zato smo se tudi odločili, da organiziramo tekmovanja. Zelo radi pa bi čimprej usposobili predvsem Soriško planino, ki pa ji manjka primerne infrastrukture in prenočitvenih zmogljivosti. Na Soriški planini bi moralo biti najmanj 400 do 500 postelj.«

GLAS: Smučarji se večkrat pritožujejo nad delavci, ki so ob žičnicah tako »najbližja« tarča za vse napake, ki jih smučarski center ima. Kako je s kadrom na naših smučiščih?

Kreačič: »Mislim, da je dobre delavce izredno težko dobiti, saj so pogoji dela slabi, osebni dohodki pa niso visoki. Žičničarji so premalo plačani in zato jih je zelo težko zadržati.«

Pogačnik: »Pojavlja se vprašanje beneficirane delovne dobe kot jo imajo gozdarji, vozniki. Njihov status prav gotovo še ni zadovoljivo rešen. Družba še vse premalo skrbi za te delavce.«

Kreačič: »Tudi na Krvavcu je velika fluktuacija, 40 odstotkov delavcev je stalno zaposlenih, 60 odstotkov pa so sezonci.«

Pogačnik: »Vsekakor bi preveč obremenili delovno organizacijo, če bi več zaposlovali. Brez pogodbenih delavcev pa nikakor ne bi mogli obratovati, seveda pa je odvisno, kakšna je sezona. Lani je bil ob tem času že sneg.«

Černe: »Kader seveda je problem. Zakoni posvečajo vso skrb varnosti smučišč in žičničarskih naprav, a je treba imeti ljudi, ki nad varnostjo stalno bdijo. Treba je vzdrževati red, za to pa so potrebni usposobljeni ljudje, ki jih je treba dobro nagraditi. Ko do nesreče na smučišču pride »te nihče ne pozna«. Mislim, da bo potrebna širša družbena pomoč in skrb – ne le upravljalca – da bodo naša smučišča v vsakem pogledu obratovala in delala tako, kot je treba: tako, kot si smučarji, ki prihajajo in upravljavci, ki skrbe za naprave, tudi želijo.«

D. Kuralt

SKUPŠČINA OBČINE JESENICE
OBČINSKA KONFERENCA ZKS JESENICE
OBČINSKA KONFERENCA SZDL JESENICE
OBČINSKI SINDIKALNI SVET JESENICE
OBČINSKI ODBOR ZZB NOV JESENICE
OBČINSKA KONFERENCA ZSMS JESENICE
OBČINSKI ODBOR ZRVS JESENICE

Čestitamo vsem delovnim ljudem za praznik republike

Tone FAJFAR: Pred kratkim je pri založbi Borec izšla prenovljena in dopolnjena izdaja Fajfarjeve knjige »ODLOČITEV«

»Glavni junak je bilo slovensko ljudstvo«

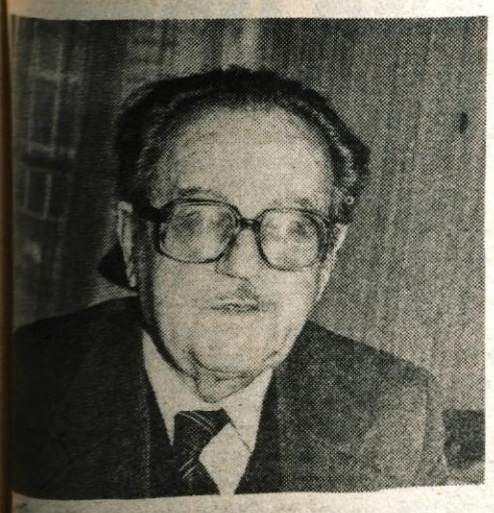

...lo moje pisanje ni in noče biti zgodo... slovenskega osvobodilnega boja in ...cije, pač pa pričevanje enega od ...ncev velikih dogajanj, kakor sem ...m videl in doživljal. Pravo zgodovi... ...tiriletnega boja so kolektivno napisa... ...tisoči borcev, aktivistov, zaporni... ..., Japancev, taboriščnikov, padlih in ...vih. Vse veličine tega boja po mo... ...nikdar ne bo mogoče zajeti v pisani ...d. Potrditi jo bo mogoče le v naši ...dnosti, ki se je začela 27. aprila ...

...jegovi spomini se začenjajo s cvetno ne... ...1941, ko s svojim mitralješkim bataljo... ...triglavske divizije na Polici nad Višnjo ...faka vojno ali kapitulacijo in razmišlja o ...ih zadnjih dni: o viharnih demonstra... ...v Beogradu, o skromnih študentskih ...ih v Ljubljani, o Natlačenu, ki čaka ...j trenutek, o zadnji izdaji Delavske pra... ...lateri je urednikoval in ki v njej ni smel ...ti zahteve po zavezništvu s Sovjetsko ...o pretrganih zvezah s komunisti zadnje ...d odhodom . . .

...em kapitulacija, razkroj stare jugoslo... ...e vojske, srečna vrnitev v Ljubljano. ...a je Natlačen prevzel oblast in da ko... ...ka, da jo preda italijanskemu okupa... ... Kako sprejema Ljubljana in Dolenjska Italijane, kako Štajerska Nemce, kako se grupirajo Slovenci. Komunistična partija s svojo odločitvijo o narodnoosvobodilnem boju pokaže pravo pot vsem zavednim Slovencem. 26. aprila 1941 so v stanovanju Josipa Vidmarja na Večni poti pod Rožnikom Vidmar, Kidrič, Ziherl, Bebler, Rus, Kozak, Šturm in Fajfar ustanovili Osvobodilno fronto.

Tone Fajfar ni začel pisati Dnevnika takrat, v tistih prvih dneh revolucije. Niso bile ugodne razmere. Šele dve leti kasneje. Toda tudi prvi del knjige spominov je napisan tako verodostojno, tako jasno, tako živo je prepleten z dogodki, kot so se vrstili in prepletali tedaj in kakor so prihajali do Fajfarja, ki je moral že septembra 1941 v ilegalo. Vse dotlej pa so v njegovi Zadružni tiskarni tiskali za Fronto . . .

Ilegalno življenje v okupirani Ljubljani ni bilo lahko. Seliš se iz stanovanja v stanovanje, na cesti ne smeš poznati svojega otroka, na vsakem koraku preži izdajstvo, kajti malo Ljubljančanov je bilo tedaj že dokončno opredeljenih za to ali ono stran. Vse večjo moč pa kaže OF. Njeno delo je kulturni molk, praznovanje narodnih praznikov, praznovanje v spomin padlih žrtev za svobodo. Po vstopu Sovjetske zveze v vojno je bil program Fronte še bolj izpopolnjen, še bolj določen. Kako bodo urejeni zunaj in znotraj, kakšni bodo odnosi do zaveznikov, o tem bo odločal slovenski narod sam na ljudski, demokratični način. Ustvarila se je prava država v državi.

Slutnja, da bo pomlad 1942 narodnoosvobodilni boj na Slovenskem še bolj razplamtela, je klerikalno reakcijo silila, da se organizira po svoje. Svojih zaveznikov so iskali v vseh tistih strujah, ki so se odcepile od naprednjakov že veliko pred vojno, ko je fašizem začel groziti Evropi. Ustanavljala se je bela garda. Zanimiv je Fajfarjev opis teh struj. Sam je bil naprednjak, krščanski socialist. V dneh, ko se je bilo treba odločiti za to ali ono stran, so prav krščanski socialisti izmed vseh teh strank v večini našli pravo pot. Slabše so se odrezali socialni demokrati, nacionalisti, del Jugoslovanske ženske zveze v Ljubljani, ki se je navduševala za Dražo Mihajlovića, in drugi.

Maja 1942 je bil Tone Fajfar z ostalimi člani izvršnega odbora Osvobodilne fronte Slovenije na Dolenjskem, v Kočevskem Rogu. Tu je julija 1942 doživljal grozote roške ofenzive, ki jih je razbila. Tu so doživeli največjo preizkušnjo mladega partizanstva. Za nekaj časa se potem preselijo nazaj k Ljubljani, v Dolomite, pod Toško čelo., aprila 1943 pa so spet v njihovem Rogu, v predelu, kamor tudi med roško ofenzivo, ko so Italijani prečesali ves Rog, ni stopila italijanska noga. Tu je začel pisati svoj partizanski dnevnik. Pole papirja je preganil in zapisoval s svojo lično, drobno pisavo. Pa ne le pisal. Tudi risal. Vrsta drobnih risb je ostala iz teh zgodovinskih dni: tovarišev z Roga, požganih vasi tam okrog, risbe, utrinki z njegovih poti po Bosni, Hrvatski. Zapiske in risbe je imel spravljene v železni škatli pod drevesom. Še nekateri tovariši so vedeli zanje, za vsak primer. Risal je tudi že prej, pred roško ofenzivo. Tisto se je izgubilo. Veliko je ostalo. Predvsem pa dnevnik, ki tako živa priča o njegovem delu, njegovih poteh, o dogodkih v njegovi neposredni bližini, v Rogu, v Beli Krajini, obenem pa po celi Jugoslaviji in tudi po celi Evropi, kakor je pač lovil poročila po radiu ali kakršne vesti so tisti dan pač prinesli kurirji, kar so povedali tovariši, ki so prišli iz bojev . . .

Veliko je bilo v naši narodnoosvobodilni borbi poslanstvo Toneta Fajfarja: kot krščanski socialist si je predvsem prizadeval prepričati slovensko duhovščino, da naj se pridruži narodnoosvobodilnemu boju našega naroda, če pa to noče, naj bo vsaj nevtralna in naj si ne maže rok s krvjo. Hotel je pridobiti samega škofa Rožmana. Z njim so se dogovarjali za sestanek, mu ponujali, da bi prišli na pogovore k njemu na škofijo. Pa si ni upal. Potem so ga vabili k sebi, na svoje osvobojeno zemlje v Dolomite. Le dva kilometra bi moral peš od varne italijanske straže. Pa si spet ni upal. Toda včasih jim je šel na roke. 1944. je po ilegalni poti poslal sporočilo, da je imenoval belokranjskega župnika Andreja Ilca za generalnega vikarja na osvobojenem ozemlju. Še tik pred koncem je Rožman zatrjeval, da bo počakal partizane, čeprav ga sežgo na sredi Kongresnega trga. No, potem je tudi njega zgrabila panika in je zbežal . . .

Tone Fajfar je pisal svoj dnevnik tudi tisti čas, ko je bil cel mesec dni na poti, ker se je kot poslanec udeležil drugega zasedanja AVNOJ v Jajcu. Pot je bila težka in nevarna, pa vendar so v njegovi beležnici ostali drobni spomini. Širše jih sicer opisuje v svoji prvi »Odločitvi«, kjer je te dogodke še podrobneje obrazložil. Toda ta druga Odločitev predstavlja večjo celovitost, popolnejšo podobo življenja in boja slovenskega naroda tedaj. Seže za kulise tedanje politične vlade, strank, preprosto in razumljivo obrazloži trenja med njimi že v letih pred vojno, da dobi bralec jasno sliko tedanjih razmer v Sloveniji in Jugoslaviji. Navaja dogodke in podrobnosti, ki jih morda beremo prvič. Poleg tega ima knjiga veliko dokumentarno vrednost, njegova pričevanja pa veliko težo, ker od blizu in zelo človeško spremlja težavno pot vsakega posameznika kakor tudi vsega naroda v boju za svobodo, kot je nekdo zapisal.

Vsekakor delo ne bi smelo manjkati na nobeni slovenski knjižni polici, kajti tu notri je strnjena naša zgodovina, ki je tako blizu, pa vendar se nam z leti odmika.

Sedemanjst let je bil Tone Fajfar minister v slovenski vladi. Ko je pripotoval iz Londona, s sindikalne konference, s svojih pogajanj z angleškim kardinalom Griffinom in z londonsko emigracijo v Beograd, je izvedel, da je bil 5. maja 1945 na seji SNOS v Ajdovščini postavljen za ministra za gozdarstvo. Dolga leta je bil republiški poslanec, delal je v OF, SZDL. Še danes je aktiven na Republiški konferenci SZDL in član Sveta federacije. Od svojega šestdesetega leta je v pokoju. Človek mora prepustiti mesto mlajšim, se zaveda in se čudi številnim našim funkcionarjem, ki nočejo in nočejo izpreči. Nekateri mislijo, pravi, da brez njih ne bo šlo. Če kdo hoče, lahko še veliko dela in naredi za našo stvar. Še laže, še svobodneje dela!

Tudi o tem, kaj misli o našem sedanjem političnem in gospodarskem trenutku, smo ga povprašali.

»Žal mi je, da bi zapravili tisto, kar smo priborili s takimi žrtvami. Kako požrtvovalno, kako prizadevno je bilo naše ljudstvo tudi potem, ko smo gradili naše gospodarstvo, koliko udarniškega dela, akcij, vse to pa ob hudem pomanjkanju. Danes ljudje ne trpe nobenega pomanjkanja, pa niso zadovoljni. Človeku je žal, da bi se udarni duh, ki je tedaj vladal med slovenskimi ljudmi, izgubil. Nisem za to, da delamo legendo iz posameznikov. Glavni junak je bilo slovensko ljudstvo. Tega duha je treba spet prebuditi!

D. Dolenc

...zpovedovalec čudežnih lepot

...gora

Jaka Čop, mojster planinske fotografije

...lada, a domačna soba Planinskega ...va Javornik-Koroška Bela; staro in mla... ...zbrano v njej. Nestrpno pričakujejo ...t predavanja z diapozitivi, ki jih bodo ...tek čas preselili v vabljivi svet pod ...in na njih vršacih. Ta nestrpnost ni kot ...di, saj je tokrat med njimi Jaka Čop, ...mojster planinske fotografije.

...rčno ga sprejmejo; preprosto in brez ...besed, kakor to znajo le planinci. Oni ... da mu je prijetno srečanje z njimi, ...ini, in on ve, da se skupno z njim tiho ...njegove čilosti in vedrosti kljub sedmim ..., ki mu jih je neustavljivi čas nedavno ...naložil na pleča . . .

...ačal je na Jesenicah. Tod so imeli ka... ...a se je na željo staršev izučil za ...arja. Poklic ga ni zadržal pri odločitvi, ...tapoli v železarni. Dolga leta je kopiral ...e. To delo je opravljal tudi potem, ko je ...nkcijski oddelek železarne prerasel v ...ki tehnični biro. Zdaj je že dobro ...ije v pokoju. S sestro živita v mali hiši ...ninah. Sedanji kraj bivanja se mu je ...ll, ker mu ponuja prostran razgled prek ...ne Vrbe proti mogočnim Julijcem, po ...i Save proti rodnim Jesenicam in mimo ...ostne Ajdne po grebenih Karavank. ...pogled mu budi lepe spomine.

...Karavanke,« pripoveduje Jaka, »so mi ...daj prirasle k srcu. Še majhen fantič sem

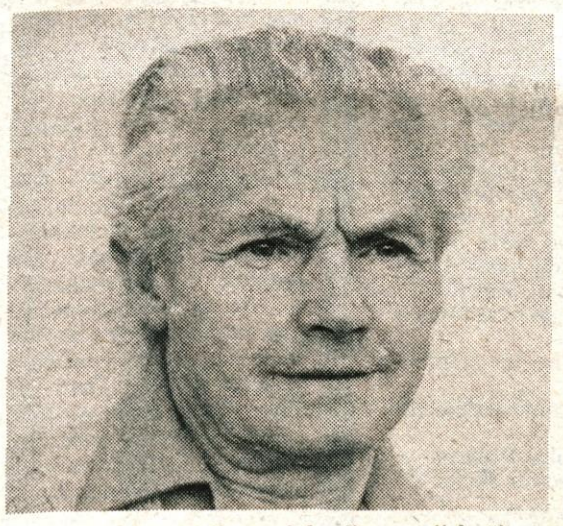

celo poletje prebil v nekdanji zgornji koči na Golici, ki jo je oskrbovala teta Jerca. Rad sem zahajal v planino in se še raje zazrl z nje v nižavo. V sebi sem odkrival žilico za opazovanje in željo po spoznavanju krajev. Ljubezen do gora, ki je bila lastna mojemu očetu in večini njegovih bratov, posebno alpinistu Jožu Čopu, me je vodila na dotlej neznana skalna pota.«

Ker takrat starejši niso jemali otrok s seboj v gore, je Jaka postal samohodec. Ni mu žal za to; saj, kdor hodi sam in zna opazovati, mu narava pokloni največ, odkrije mu svoje lepote. Tudi njemu niso ostale skrite. Toda ni mu zadoščalo le silno, a minljivo doživljanje enkratnih podob naše zemlje. Odločil se je, kakor pravi sam, da s fotografskim očesom dojame govorico in pesem gora, okamenelo arhitekturo tonov, večno enako v svoji trajnosti pa vendar vsak hip drugačno v menjavi časa in vremena.

Svoj prvi posnetek je naredil s sposojenim fotoaparatom. Bil je razočaran, ker je s prostim očesom z rovtov pod Golico lepše uzrl Kukovo špico, kot jo je na sliko zarisal slabi aparat. Vseeno ni odnehal. Bolj ko je gledal imenitne ilustracije v tuji planinski literaturi, bolj si je želel tudi sam ustvariti kaj podobnega.

»Na začetku mi je posnetek uspel zgolj po naključju,« prizna avtor in doda: »Potlej, dobri dve desetletji je tega, sem se fotografije lotil načrtno. Vzor mi je bilo Kugyjevo delo, ki je potrjevalo moja spoznanja o veličini lepot slovenske zemlje. Začutil sem potrebo po izpovedi svojega doživetja v urejeni zbirki fotografij in začel snovati knjigo, ki bo množicam doma in v svetu predstavila naša bogastva, ki bo poleg kulturne vrednosti imela tudi propagandni pomen za naše planinstvo in turizem.«

Plod Čopovega snovanja, ki ga je vodila ljubezen do domače zemlje, so kar tri knjige. Svet med vrhovi, Raj pod Triglavom in Viharniki, izdane v letih 1962—1970, so dragoceni albumi velikih podob. V vsaki od njih je neposredno pričevanje o čudežnih lepotah naših gora, o naši zemlji, kakršno zaznajo le tisti, ki jo odkrivajo z očmi in srcem gornikov.

Fotografije odkrivajo spomine s samotnih brezpotij Trente, Bohinja, Triglava, Martuljka in drugih gorskih krajev, kamor se je avtor znova in znova vračal, da bi motiv uokviril v pravi čas in zorni kot.

Izpovedno vrednost Čopove fotografije so poleg ljubiteljev knjig spoznali obiskovalci njegovih samostojnih razstav. Doslej jih je pripravil sedemindvajset širom po Sloveniji, v Srbiji in zamejstvu. Z dvesto izbranimi barvnimi diapozitivi že dolgo predstavlja svoje spomine z gora in razveseljuje občinstvo.

Hribom se ni izneveril kljub spoštljivi starosti. Zadnji čas zbira na njih slikovno gradivo o Trenti in pod njimi o gorenjskih kozolcih. Sicer pa že dolgo ni več samotni popotnik v gore; tja rad popelje mlade planince, na katere prenaša ljubezen do narave.

Kot vodiča na izletih ga poznajo tudi člani žirovniškega društva upokojencev. Pri tamkajšnjem turističnem društvu sodeluje v akcijah za lepše okolje. Velik je njegov prispevek k postavitvi spomenikov našim velikim možem v Bohinju, Žirovnici in na Vrsnem. In še bi lahko naštevali njegova nesebična prizadevanja v dejavnostih, ki ga privlačijo!

Nagrada za njegovo aktivnost so mnoga družbena priznanja. V največje veselje pa mu je, kakor potrjuje sam, da ne živi zastonj, da so njegove fotografije v čast naši kulturni tvornosti, rastoči iz planinstva . . .

Gromek aplavz napolni planinsko sobo na Javorniku po končanem predavanju z diapozitivi Jaka Čopa kot dokaz spoznanja, kaj je z njimi hotel izpovedati. Mar ni to najlepša zahvala ustvarjalcu?

Besedilo in slika: Stojan Saje

Ne želodec, človek je bolan

...r. Karel Bernik

...e dni odhaja v zasluženi pokoj žirovski ...avnik dr. Karel Bernik. V prvih povojnih ...h je v Kranju, kjer je živel, povprašal ...anceta, če ima kakšno delo zanj. Na... ...je je hotelo, da tedaj v Žireh ni bilo ...nika, pravzaprav ga ni bilo od Vrhnike ...kofje Loke in mladega dohtarja so poslali ...nji konec Poljanske doline. Prvi, ki jim ...magal na svet, jih s cepivom varoval pred otroškimi boleznimi, jim kasneje pisal spričevalo za delo, bodo že kmalu možili in ženili otroke. V teh dolgih letih in desetletjih je postal Žirovec, nepogrešljiv del žirovskega življenja in vsakdana, prijatelj in svetovalec, zdravnik, ki je vsako noč prisanjal vsaj desettisoč lepih besed, da jih je dopoldne lahko delil bolnikom. Bolan človek namreč še bolj kot antibiotike za telo potrebuje zdravilo za dušo, blažilo za tegobe, v katere ga je potisnila bolezen.

Bil je srborit mladenič in prepričan je bil, da bo strojni inženir. Ker pri tabornikih, ki tedaj na taborjenju niso imeli s seboj kuharjev, bolničarjev in vzgojiteljev, nihče ni znal niti poviti prsta, se je naučil prve pomoči. Potem so vsi rekli: »Korl bo študiral medicino.«

Začel je v Ljubljani v ženski bolnici in v Brežicah kot sekundarec na kirurgiji. Kalil se je v vojnem ujetništvu na Bavarskem, kjer je zdravil ujetnike raznih narodnosti in bil najbrž eden prvih slovenskih zdravnikov, ki je zdravil s penicilinom. Kasneje so ga kolegi, dr. Peter Držaj in drugi, mnogokrat povprašali, zakaj je ostal v splošni medicini. Zakaj je ostal v Žireh, kjer ni imel možnosti za specializacijo, za izpopolnjevanje, temveč le ogromno dela.

Usoda, meni, in splet okoliščin, vzgoja. V času njegovega študija v Zagrebu so profesorji zavzeto pripravljali študente, da bi se znašli na terenu kot zdravniki, ki dobro poznajo človeka, njegove bolezni in tegobe čeprav brez kakršnih koli pomagal, brez laboratorijev, le s svojim znanjem in čuti. Mladega študenta je še posebej zanimalo, kaj se dogaja v ljudeh, kako človek občuti svojo bolezen in kako doživlja stisko, v katero ga je pahnila bolezen.

V bolnici, kjer je začel, mu je nekoč starejši kolega dejal: »Pojdi in še ti poglej bolan želodec. V tej in tej sobi, za vrati leži.« Seveda tam ni ležal želodec, temveč bolnik z določenim imenom in priimkom in z določeno diagnozo. Od tedaj je zanj obstajal vedno le bolan človek, ne bolan organ. V tem, meni, je opravičil svoje delo med Žirovci in njegova največja zasluga pri zdravljenju je, če je razumel ljudi in njihovo stisko.

»Vsak bolan človek doživlja svojo bolezen kot največji problem. Ljudje le redko prihajajo iz bolnice pomirjeni in moja naloga je, da jim razložim zdravljenje in bolezen. Nič kolikokrat se je zgodilo, da je šel Žirovec v bolnico in tam so predlagali operacijo. Pa si je izprosil dan ali dva »dopusta«, da me je prišel vprašat, kaj naj naredi. Naj pristane na predlagano zdravljenje ali ne. Naj mu svetujem kot zdravnik, domačin in sosed. Ko sem raztolmačil, za kaj gre, je z zaupanjem šel nazaj. Bolnik ne potrebuje znanstvenika, temveč človeka, ki je zdravnik in pozna svoje delo, človeka, ki ga potolaži in mu vlije zaupanja.«

Ker v Žireh ni bilo zobozdravnika, Žirovce pa so boleli zobje, se je izpopolnil tudi za zdravljenje zob. Imel je razen medicine tudi potrebno znanje farmacije, zato je ustanovil lekarno in jo kar precej let sam vodil. Na njegovo pobudo so tudi ustanovili reševalno postajo in specialistične ambulante.

»Včasih smo veliko delali na terenu, šivali rane, mavčali, le večjih zlomov ne, več zdravili doma. Kmetje tedaj niso bili zavarovani in odhod v bolnico je skoraj pomenil, da bo sicer ozdravel, da pa bo umrl od stroškov. Zato smo morali delati marsikaj, kar danes ni več potrebno. Vse porodništvo smo vodili, tudi operacije, ginekologija je prav tako spadala v delo splošnega zdravnika. Pa zdravil ni bilo takšnih kot danes. Antibiotiki so bili le za najhujše primere.«

Do leta 1960 je bil sam. Potem je dobil kolege. Vendar nobeden ni dolgo ostal. Šele sedaj sta dva, mlada, za katera upa da bosta vztrajala. Zdravnik naj namreč vsaj deset let ostane v istem kraju, da spozna vse ljudi, družine in razmere, da se ljudje navadijo nanj.

»Kdor dela na terenu, doživi veliko lepih trenutkov. Kaj vse sva doživela s Pavletom Mravljetom-Petelinom, ki me je vozil, ko še ni bilo avtomobilov! Bil je preprost človek in je vedno govoril, da je življenje kot kislo mleko: najprej ližeš smetanco, potem ostane sirotka, vse pa je »za porabit«. Greva nekoč, pozno ponoči, od nekod s hribov, zima je bila, mraz in veter je vlekel. Polna luna je sijala. Pa mi pravi Petelin: »Korl, kaj nič ne slišiš?« Prisluhnem in res se je slišalo zvonenje, kot bi zvonili pri Svetih treh kraljih. »Breze zvonijo,« pravi Petelin. Breze imajo dolge veje, in ker so na njih visele ledene sveče, so v vetru zvonile. Le redko se to sliši.

L. Bogataj
Mišo Čeplak

RADAR RADAR RADAR RADAR RADAR RADAR RADAR

»PLANICA — NEČLOVEŠKI PREPAD« 3

Tako je ocenil največjo skakalnico sveta Norvežan Sigmund Ruud, ki jo je prvi opisal v knjigi

Norveški dobitniki olimpijskih kolajn leta 1932 v Lake Placidu. V sprednji vrsti čepita brata Birger Ruud (prvi z leve) in Sigmund Ruud (prvi z desne).

Potegovali so se za mednarodno tekmo in jo res tudi dobili. Vse je bilo videti tako, kot da bodo skoki na 60 m skakalnici. Zato so dobili ustrezno dovoljenje za nastop tudi nekateri norveški skakalci. Skoki v pozni zimi leta 1936 pa so imeli daljnosežne posledice. Ko smo dopotovali tja, smo namreč doživeli presenečenje. Šestdesetmetrska skakalnica, ki je ležala nekaj niže od velike, je bila tako rekoč popolnoma brez snega, velikanka pa je bila z njim pokrita kot dojenček. V takih razmerah bi bilo za organizatorja morilsko delo, če bi hoteli pripraviti 60 m skakalnico. Izgovor jim je prišel prav: ljubi moji, nemogoče je urediti skakalnico, ne bi pa bilo prav, če bi skoke odpovedali, ko ste skakalci že tukaj. Velika skakalnica pa je nared. Nihče se ni oziral na to, pod kakšnimi pogoji je FIS dovolila tekmo, nihče tudi ni upošteval, da smo dobili dovoljenje samo za tekmovanje na 60 m skakalnici. Skoki na velikanki pa naj bi bili, so zahtevali prireditelji, kot da je to samo po sebi umevno. V težkem položaju smo bili; želeli smo si, da bi na velikanki skakali, saj je bila od daleč videti prvorazredna, zato nas je močno ščegetalo v kolenih. Telefonski razgovor z Oslom je uredil, kar smo si želeli. Lahko smo skakali, ne bi pa smeli preskočiti 80 m. Po posvetu smo se odpravili na skakalnico. Ko smo prišli čez spodnji del pobočja, smo bili navdušeni nad enkratnimi dimenzijami skakalnice.

KAKO OMEJITI DALJAVE?

Od daleč nismo bili mogli dobiti pravega vtisa o njej. Počasi pa smo vendarle dojeli, da ne bo prav nič lahka stvar omejiti daljave skokov na 80 m. Doskočišče je bilo položno do 60 m. Doskok pri 70 m je bil približno tak, kot da bi skočil na ravno. V nobenem primeru skakalec ne bi imel možnosti, da bi pokazal vse svoje znanje. Tudi za občinstvo ne bi mogla biti taka tekma nič posebnega. Tribune so namreč zgradili na ravnem delu izteka, in vsi tisti, ki so imeli zadnja mesta na pobočni strani, sploh ne bi mogli videti skakalca v letu. Ugotavljali smo tole: če naj bi bila učinek in uspeh skoka kolikor mogoče pravilna, mora biti nalet tak, da bo skakalec doskočil na najugodnejši del doskočišča oz. pobočja skakalnice. Če bi bila daljava skoka večja, bo napak, vendar smo tudi slutili, da bo prav tako hudo, če bi skrajšali nalet.

Med skokom se nam je še povečal vtis o velikosti skakalnice. Doskočišče je bilo zgrajeno tako, da je presegalo vrhove dreves. Ko smo stali na zaletišču, smo spoznali, da potrebujemo velikanski nalet, če želimo skočiti čez začetek doskočišča. Da bi dosegli doskok na močno nagnjeni del pobočja, bi morali odskočiti s hitrostjo 80 do 90 km na uro.

Nepopisno napeti smo se vzpenjali navzgor. Ne, vajeni smo bili skakati na velikih skakalnicah, toda to v Planici je nekaj povsem drugega, nekaj novega in neznanega, kar bomo šele raziskali. Ker je imelo doskočišče tako višino, je moralo biti za tekmo idealno vreme. Položaja ni zboljševalo niti to, da leži skakalnica v dolini. Kako bo učinkoval tok zraka, tega nismo mogli predvideti. Toda bilo je popolno brezvetrje. Imeli smo posebno dobre snežne razmere, moker sneg.

Prvi je skočil neki Jugoslovan. Zelo hitro je drvel. Za njim smo komaj videli smučino. »Telovadil« je v zraku, vendar je v redu doskočil pri 75 m. Naslednji je bil na vrsti Birger. Nameraval je skočiti približno 80 metrov. Štartal je približno 15 m niže kot Jugoslovan. Po zvoku smuči, ki so vibrirale, smo ugotovili, da je imel dovolj hitrosti. Dobro je odskočil, nato pa se je nagibal naprej čedalje bolj, dokler se ni popolnoma obrnil in nam izginil izpred oči za pobočjem. Kasneje smo slišali, da je pri 93 m padel na hrbet. Odbilo ga je kot žogo, ponovno je treščil na tla pri približno 100 m. In potem je drvel po bregu navzdol, na vrat na nos, dokler na dnu ni obležal. Videli smo, kako so ga odpeljali. Po telefonu smo potem zvedeli, da ni nič nevarnega. Naslednji je skočil Švicar Kainersdorfer. Tudi on ni opravil z zračnim uporom in že smo ga videli, kako je izgubil oblast nad smučmi. Tudi z njim se je zgodilo enako, kot z Birgerjem. Ker tudi naslednja skakalca nista obstala na nogah, oba sta nevarno padla, so skoke prekinili. Prav rad priznam, da sem olajšano zadihal. Prepričan sem, da so se tako počutili tudi vsi drugi, ki so še čakali na štart. Veseli smo bili, da smo lahko odpeli smuči, ne da nam bi bilo treba skočiti čez velikansko skakalnico, čeprav do tedaj noben izmed nas še pomislil ni, da ne bi skočil, če bi tekma bila.

Pred nekaj leti sem razdelil skakalnice na različne razrede. Takole sem jih označil:

1. skakalnice za trening z dolžinami skoka do 30 m;
2. majhne skakalnice z dolžinami skoka do 40 m;
3. srednje velike skakalnice z dolžinami skoka do 50 m;
4. velike skakalnice z dol linami skoja do 60 m;
5. velikanke z dolžinami skoka od 75 do 80 m;
6. mamutske skakalnire z dolžinami skoka od 90 do 100 m;
7. ?

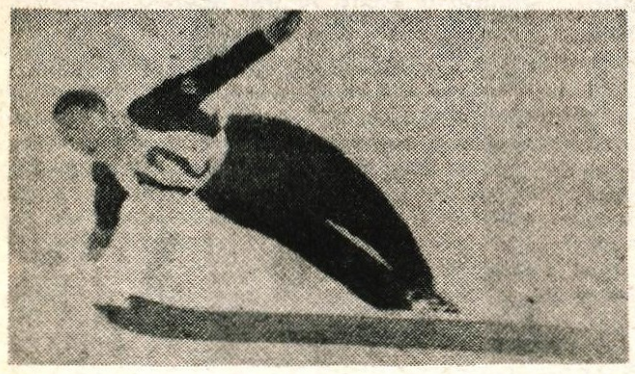

In tako Sepp Bradl, ki je v Planici kot prvi v zgodovini smučanja obstal pri skoku nad 100 m.

1 SMILJAN ROZMAN

TA GLAVNA URŠA

Prešernova družba je v svoji redni knjižni zbirki poimenovani Knjižni dar letos izdala delo sodobnega slovenskega pisatelja Smiljana Rozmana »Ta glavna Urša«. Pisatelj je knjigo takorekoč napisal za Prešernovo družbo, ki je želela svoj program izdajanja izvirne domače literature tokrat izpolniti s knjigo, ki bo mikavna posebej za mlade bralce. »Ta glavna Urša« to vsekakor je, po knjigi bodo radi segli tudi starejši, saj v naši literaturi nimamo veliko pripovedi o življenju mladih, pravzaprav zelo mladih. Trinajstletna Urška je to in njen najstniški svet, ki utripa med življenjem v šoli in doma. V šoli ga napolnjuje sošolske dogodivščine in prve zaljubljenosti, doma se Urškin vsakdan odvija med očetom, direktorjem, rahlo malomeščansko mamico in dedkom, upokojenim mornariškim oficirjem. Vsakdanja zgodba današnjega dne torej, ki nam razmakne zaveso, da vstopimo v življenje mladih.

Da vam bomo Rozmanovo »Ta glavno Uršo« docela približali, bomo v nekaj številkah Glasa objavili odlomke iz knjige.

Urša sem. Papači me kliče Urška, mami pa včasih tudi Uršika. To mi je posebno všeč. Stara mama pa mi reče kar Uršek. Tudi to mi je všeč. Dedek pa Urš, ker je bil pač mornariški oficir. Vendar vam moram kar na začetku povedati, da nimam prav nič skupaj s tisto Urško iz Prešernovega Povodnega moža. S tisto domišljavo Urško, ki je zaplesala s strašansko lepim mladeničem, ki ni bil nihče drug kot povodni mož. Pa sta plesala, plesala vedno hitreje in nazadnje sta odplesala naravnost v Ljubljanico in izginila v njenih valovih. Res, s tisto Urško nimam nič skupnega. Ne, sploh ne. Prvič, sploh ne znam plesati valčka. In valček sta baje plesala Urška in povodni mož. Jaz plešem le šejk in moderne plese. Za to sem klasa. Drugič, jaz sploh nisem domišljava, čeprav sošolci včasih trdijo drugače. Pa kaj hočete, so pač nevoščljivi. Fantje mi zavidajo znanje. Lahko odkrito rečem, da se v nekaterih stvareh mnogo bolje spoznam od njih. Seveda, to gre najbolj na jetra Jaku. Ta neumni Jaka je z vsemi žavbami namazan. Pravi frajer, vam pravim. Res je najmočnejši v razredu, toda s pametjo se ne more še zdaleč meriti z mano. Če samo pomislim na tisti njegov nos »hej Slovani« in na tiste sončne pege. Človeku se zdi, kot da bi pravkar pokončal celo tablo čokolade. Da o njegovih skuštranih laseh ala Beatles sploh ne govorimo. In ta poba je zaradi te tarzanske frizure še važen za tri.

Pri dekletih pa je drugače. One mi zavidajo mojo ljubkost in lepoto, če se lahko tako izrazim. Pa kaj hočete, narava da vsakemu svoje. Deklica pa se mora znati tudi lepo urediti, si izbrati pričesko, ki je nekaj posebnega in ki le njej pristaja. Jaz imam, na primer, pričesko ala Brigitte Bardot. Včasih jo imam speto v konjski rep. Vem, rekli boste, da zdaj to ni več moderno. Toda rečem vam, vse je moderno, važno je le, da zna človek to nositi. Da o oblekcah ne govorimo. Tudi oblekce mi zavidajo. Včasih me zaradi njih celo zasovražijo ali mi iz same nevoščljivosti kakšno zagodejo. Tako je bilo tudi takrat, ko sem prišla iz Trsta.

S papačijem in mamico smo šli v Trst. In v Trstu mi je mamica kupila lepo rdečo jopico. Kaj vse smo preživeli zaradi te jopice. Prečesali smo Trst po dolgem in počez. Z mamico sva natanko vedeli, kakšno jopico želiva. Vsaj prepričani sva bili o tem. Take jopice pa nikjer. Papači nama je nekaj časa sledil in godrnjal in bil je nepotrpežljiv kot majhen otrok. Kot moj bratranec Janko, ki je skoraj še dojenček. Vendar je to godrnjanje po dveh urah postalo psovanje. Kar glasno je začel preklinjati. Sploh nisem vedela, kam naj se dam od sramu. Iskanje jopice mu je presedalo in z mamico se je sprl sredi ceste. Rekel je, da žensk ne bo mogel do smrti prav razumeti (kar mu popolnoma verjamem), in ko je povedal še nekaj krepkih, je izjavil, da nas bo čakal v gostilni, pred katero smo stali. Potem se je zasukal na peti, kot da bi hotel zaplesati, in jo mahnil v gostilno.

Mamici je bilo nerodno. Otrla si je solzo, potem se je nasmehnila, me prijela za roko in rekla: »Nič ne de, bova imeli vsaj mir. Moški sploh ne razumejo in ne vedo, kako prijetno je nakupovanje. Važno je izbiranje, gledanje. Lahko pomeriš deset klobukov in v tem uživaš, čeprav vnaprej veš, da ne boš nobenega kupila.« Da, mamica je imela čisto prav. V tem sem se popolnoma strinjala z njo. Moški so nemogoči pri nakupovanju. Nervozni, tečni, neučakani. Na žalost je tak tudi naš papači. Čeprav je drugače flegma. Čisto drugačen pa je moj dedek, upokojeni mornariški oficir. Ta je pravi gentleman in ve, kako je z damami. Če me on pelje v mesto, za gotovo vem, da bova obredla polovico trgovin in da mi bo tudi kaj kupil. Žal, hodiva v mesto bolj poredko. Ima le eno slabo lastnost. Ure pripoveduje (seveda, če mu poslušalci dajo) o tistih svojih ladjah in bitkah iz prve svetovne vojne. V vsaki bitki je bil ranjen, in če bi seštela vse bitke in rane, bi moral imeti brazgotino pri brazgotini. Jaz pa nisem opazila nobene. Druga njegova napaka je pa ta, da primerja moja leta s svojim otroštvom. Če kaj naredim ali ga ušpičim, takoj to primerja s svojimi mladimi leti in začne: »Ko sem bil jaz v tvojih letih . . .« Pri tem pa pozabi, da je od takrat minilo že šestinšestdeset let in da je on moškega spola, jaz pa ženskega. Pa za zdaj dovolj o dedku.

Zlata Volarič:

Nazaj še pridemo 9

Zgodilo se je čudo. Mati mi je kupila plašček. Bil je sivo zelen, tanek in iz slabega blaga, a grel je le. Mojega bo dobila Lojzka, Marinka, Ivan in Nadica pa imajo pletene jope. Morda bomo preživeli zimo. In koliko jih bomo še morali v tujem kraju, zaprti in lačni?

Oče je dobil tobak in še nekaj kruha smo kupili.

Le kako moja mama to zmore? Mislili smo, da so njene denarne zaloge neusahljive.

Žida so res odpeljali fašisti. Dva meseca kasneje smo izvedeli, da je trgovina zaprta.

Kdo ve, če je preživel vojno?

Se je vrnil?

Ko smo se vračali v taborišče, nas ni nihče nadlegoval.

Tako so dovolili izhod za dve uri še nekaterim, pa ne več dolgo.

Govorili so, da zato, ker sta Srba ušla.

18.

Vodstvo taborišča je imelo posebne prostore, zidane, čiste in seveda tudi posebno hrano.

Med barakami in upravnimi prostori je bila označena črta, do katere smo se smeli približati le sto metrov. Dalje ne, sicer bi stražar lahko streljal.

So se morda bali, da bi jih napadli? Meni se ni zdelo, da se nas kdo boji, vsaj v začetku mojega bivanja v Šavru ne. Bali so se nalezljivih bolezni.

Vodje taborišča nismo poznali.

Znani so nam bili stražarji, pazniki po barakah in redarji, ki so jih izbirali med taboriščniki. Ti so morali redarjem poročati, če je kdo bolan, kdo gre delat v mesto ali na polja in sploh o dogajanjih v baraki.

Velikokrat smo zamolčali koga, ki se je že preselil v mrtvašnico, da smo dobili zanj hrano. Ta je bila zelo slaba, a nekaj moči nam je le dala.

Za vodstvo taborišča so kuhali v posebni kuhinji; krompirjeve svaljke, golaž, govejo juho in podobno.

Ko smo otroci stali pred barakami, smo se zasmilili kuharicam in strežnicam, ki so nosile hrano tisti gospodi v taboriščnih pisarnah.

Ko so se vračale s praznimi posodami, je po bogati gostiji naših komandantov na dnu le ostalo nekaj hrane. Kuharice so se ustavile pred otroki in rekle:

»Vegyetek gyerkek, vzemite otrici . . .«

Temno smo jih pogledovali, nje, pisarne in črto, čez katero nismo smeli, in nobeden ni stegnil roke, da bi sprejel ostanke osovraženih tlačiteljev.

Seveda bi jedli, pa še kako, saj so bili naši želodčki prazni.

To je bil naš ponos. Nočemo vaših ostankov!

Kuharice so žalostno odšle, saj so nas razumele, čeprav so bile Madžarke iz mesta in so stregle gospodi. Zapornicam niso zaupali. Lahko bi jih zastrupile, so si najbrž mislili naši višji.

Lačni smo šli na smetišče iskat krompirjevih olupkov.

Mlade fante in sploh močnejše zapornike so izpuščali v mesto k raznim ljudem delat. Vedno so jih spremljali stražarji. Delali so pri fašističnih zaupnikih. Na vrtu, njivici, sekali in žagali drva, ženske so v kuhinji prale, likale. Tisti srečneži so dobili boljšo hrano, sicer bi bilo delo slabo opravljeno. V taborišču je bilo najtežje otrokom in ostarelim ter bolnim.

Prebivalci mesta Šarvar niso bili sovražno razpoloženi do zapornikov. Očitno nezadovoljstvo so pokazali prvo zimo, ko je umrlo veliko ljudi. Vendar se vodstvo ni zmenilo za proteste. Teror je postal še hujši, lakota še večja.

Hrane je primanjkovalo.

Malo, zelo malo jesti so nam dajali.

Kruh je bil dober, a dobili smo ga le 5 dkg na osebo dnevno. Premalo.

Milan Miheljev je delal v kuhinji. Nekega dne, se spominja, so imeli prijavljenih 3.800 zapornikov. Cerovec iz Dolge vasi je bil šef kuhinje. Za 3.800 ljudi so dobili 5 kg pokvarjene margarine. Kako naj bo s tem hrana zabeljena? In to za ves dan, ne le za en obrok.

Večkrat so delili vrelo vodo.

Za praznike so kuhali testenine iz črne moke najslabše vrste. Zabelili so jih s pokvarjeno marmelado. Lahko si mislite, kakšen je bil okus. In še premalo jih je bilo. Preden so tolikim ljudem hrano razdelili, je bila popolnoma mrzla. Vsakokrat.

Za zajtrk so delili po tri decilitre kave bolj rdeče kot črne, ker je bilo v njej premalo cikorije franck. Le malo so jo sladkali s saharinom.

Za kosilo so skuhali ohrovt, redko brozgo, ki je kar hrustljala med zobmi, bila je namreč polna peska! Zdelo se je, da je pesek vraščen v ohrovtove liste; morda zaradi peskovitega zemljišča ali pa je bil pesek dodan zelju. Nismo vedeli. V hrani smo našli celo mišje drekce in podganje repe.

Včasih so skuhali fižol. Sreča je bila, če si našel v posodi dve fižolovi zrni.

Večerjali smo slabo repo brez zabele.

Kruh? O, ja, kruh je bil dober, a kdaj poješ 5 dkg? Zjutraj, opoldne, zvečer ali ga daš malim — bratcu ali sestrici?

Moja mama nikoli ni pokusila kruha. Vedno ga je razdelila otrokom.

Oče? Oče je bolehal. Poležaval je na pogradu. Ves bolan in nesrečen.

Doma je bil srečen, ker je imel 5 otrok, govoril je, da na desetih oralih vsi lahko preživimo. Zdaj pa se je bal prihodnosti.

Nekega dne je mama našla v fižolu podplat. Lepo kuhan in smrdeč. Hitro ga je vrgla proč, da to otrokom ne bi vzelo apetita. Saj nam ga res ni. Videli pa smo vsi tisti nesrečni kuhani podplat.

Še nekaj. Včasih, ob redkih prilikah, so plavali v juhi koščki mesa. Čudni koščki. Gledali smo jih in nismo vedeli, ali bi jih pojedli ali ne. Ni svinjina, ni govedina, konjsko meso tudi ni. Kaj je?

Nihče ni mogel ugotoviti izvora.

Pa smo ga le pojedli. Kaj? Koga?

19.

Na sosednjih pogradih so čepeli ali ležali Vidičevi, Sankovičevi, Birsovi in Tomeljevi. Ostali so se zvrstili dalje lepo po vrsti.

Na drugi strani so bili v štirih nadstropjih lesenega golobnjaka prebivalci Benice, Petišovec in Pince Marofa: Komarjevi, Medvedovi, Jelenovi in Mačkovi. Vsi so imeli po štiri, pet ali več otrok. Nekateri so bili približno enake starosti in včasih so pozabili, da so v taborišču in so se igrali.

Takole:

Maček je mijavkal, Jelen je tulil, Komar je dejal: z-z-z-z, Medved je posnemal medveda in takemu petju so se smejali še odrasli.

KRANJ

Skupščina občine Kranj
in družbenopolitične organizacije
Občinska konferenca SZDL
Občinska konferenca ZKS
Občinski sindikalni svet
Občinska konferenca ZSMS
Zveza združenj borcev NOV
Zveza rezervnih vojaških starešin

čestitajo vsem delovnim ljudem za dan republike — 29. november in jim želijo še nadaljnjih uspehov pri izgradnji socializma

iskrene čestitke za praznik republike

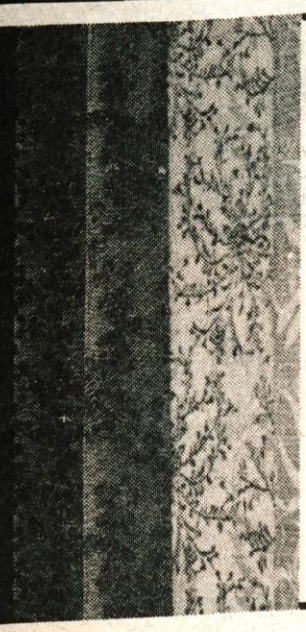

Industrija bombažnih izdelkov-Kranj

Občanom Gorenjske čestitamo za dan republike — 29. november

Sava Kranj

exoterm
kranj
jugoslavija

Kemična tovarna Kranj

Vsem delovnim ljudem in poslovnim prijateljem čestita za dan republike

29. November

alples

ZA PRAZNIK REPUBLIKE ČESTITAMO VSEM DELOVNIM LJUDEM IN POSLOVNIM PRIJATELJEM

Priporočamo se za obisk v naši prodajalni v Železnikih

SLOVENSKE ŽELEZARNE

ŽELEZARNA JESENICE

Vsem delovnim ljudem, poslovnim prijateljem in odjemalcem čestitamo za praznik republike in jim želimo ob nadaljnjem delu veliko delovnih uspehov

- Skupščina občine Radovljica
- Samoupravne interesne skupnosti
- Občinska konferenca ZKS Radovljica
- Občinka konferenca SZDL Radovljica
- Občinski svet zveze sindikatov Radovljica
- Občinska konferenca sindikatov Radovljica
- Občinska konferenca ZSMS Radovljica
- ZZB NOV Radovljica
- Občinska konferenca ZRVS Radovljica

VSEM DELOVNIM LJUDEM OBČINE RADOVLJICA
ČESTITAMO
ZA DAN REPUBLIKE 29. NOVEMBER

POHIŠTVO LIP BLED

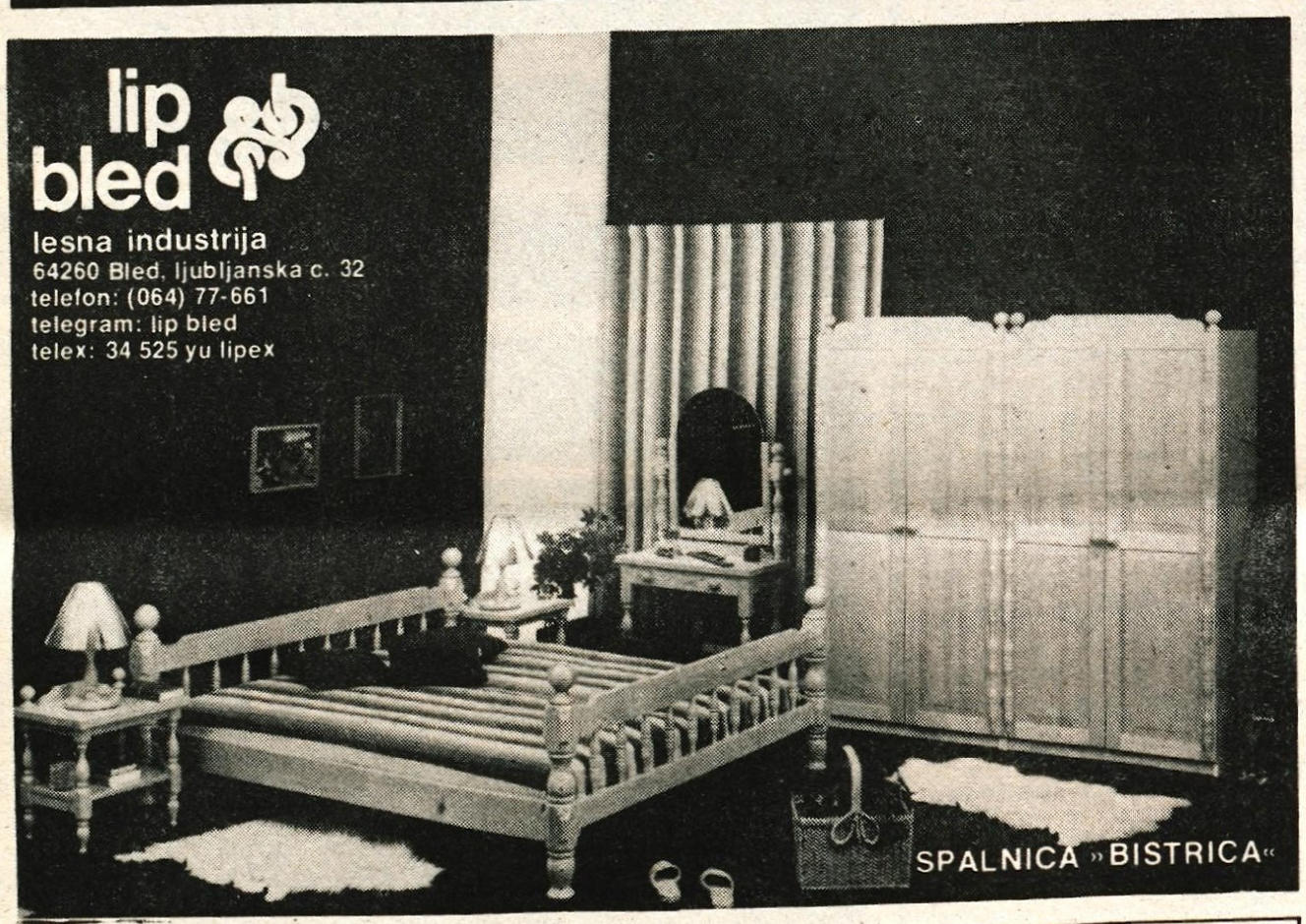

Naraven les s svojo strukturo in barvo daje toplino in svojstveno prijetnost pohištvu LIP Bled, ki s svojo bogato obliko sprošča in osvobaja človeka v domačem ambientu. Pohištvo LIP Bled s svojimi razkošnimi oblikami in dimenzijami poudarja trdnost in trpežnost, z barvami pa nam pomaga pri usklajevanju in poživitvi prostora.

Pohištvo LIP Bled je izdelano iz prvovrstnega masivnega smrekovega lesa, površinsko obdelano v naravni barvi lesa ali z lužili in lakirano s prozornim nitro lakom v pol mat izvedbi.

Pohištvo LIP Bled prodajajo v vseh večjih trgovinah s pohistvom. Prepričajte se in zadovoljni boste!

ISKRENE ČESTITKE ZA 29. NOVEMBER – DAN REPUBLIKE

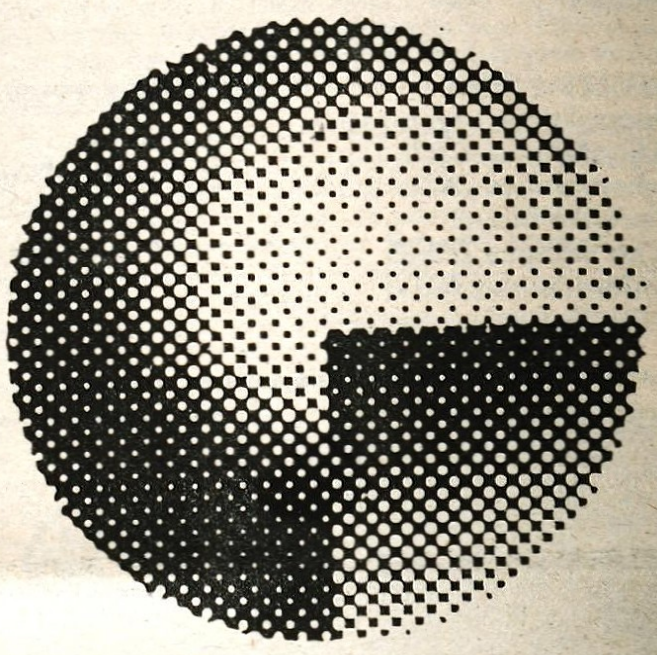

vsem delovnim ljudem
iskrene čestitke
ob dnevu republike

tiskarna in kartonaža
gorenjski tisk
n.sol.o. kranj

Skupščina občine Škofja Loka in
občinske družbeno politične organizacije

ČESTITAJO
VSEM DELOVNIM LJUDEM
ZA DAN REPUBLIKE
– 29. NOVEMBER

Ponujamo temo

Da ste v šolskih novinarskih krožkih res pridni, moram priznati. Kup še ne objavljenih prispevkov iz dneva v dan raste in bojim se, da ga ne bomo »podelali« niti do konca šolskega leta. Prav čudno pa se mi zdi, zakaj ste ob našem predlogu za sodelovanje, ko smo vam ponudili tému o šolski ljubezni, ostali tako hladni. Kar za ušesa bi vas, in to prosteno.

Izbrati najboljši spis torej ni bilo prav težko. A, glej ga, vraga! Ne vem niti, kdo ga je napisal, saj je namesto imena le: »učenka 8. r. osnovne šole Matija Valjavec Preddvor. Prosim te, neznanka, da sporočiš naslov ali pa osebno prideš po knjigo, ki ti jo poklanja uredništvo. Spis pa ti kljub temu objavljamo.

Če ste že v ljubezni tako skrivnostni, dragi sodelavci, upam, da bo vsaj novi predlog naletel na več odmeva. Pišite o tem, kaj bi storili, če bi bili dedek Mraz oziroma kaj od njega pričakujete. Naslov je dovolj preprost in širok za vaše ustvarjalne zamisli, kaj? Spise pošljite do 14. decembra na naslov: ČP Glas Kranj, Moše Pijadeja 1. Najboljši bo objavljen in nagrajen s knjigo.

Srečen pionir sem

V naši stolpnici je veliko pionirjev. Vsi smo pridno zbirali papir, zato nam je hišni svet dal klubsko sobo, kjer se pozimi lahko igramo. Radi pa se igramo tudi zunaj. Največkrat se gremo med dvema ognjema in nogomet.

Tudi v šoli je zanimivo. Zelo všeč mi je, kadar se učimo novo snov in je mami ne razume. Potem ji doma tolmačim in se počutim kot učitelj.

Sklenil sem, da se bom še naprej pridno učil. Tega bosta tudi očka in mamica vesela.

– – –

Vsi pionirji v naši domovini se imamo lepo. Tudi jaz se imam lepo in imam domovino zelo rad. Naše delo je učenje. Imamo veliko prostega časa, med katerim se lahko igramo. Smo še brez skrbi in srečno živimo. V nobeni drugi deželi se nimajo otroci tako lepo kot pri nas. Tovarišice nas učijo, starši pa nas lepo vzgajajo.

Nekateri pionirji ne delajo tako kot so obljubili, ko so bili sprejeti v pionirsko organizacijo. Zame beseda pionir pomeni nekaj velikega.

Simon Pavlič in Aleš Božnar, 3. b. r. osn. šole Peter Kavčič Škofja Loka

Domovini za rojstni dan

Rad imam svojo domovino. Zmeraj se bom učil, da bom koristil svoji domovini. Pomagal bom staršem. Spoštoval bom učitelje. Če bo treba, se bom za domovino boril.

Tomaž Kalan, 2. b r. osn. šole Cvetko Golar Škofja Loka

Kako kažem ljubezen do domovine

– da po svojih močeh pomagam ljudem, ki so onemogli;
– da se čim bolje učim in z znanjem koristim domovini;
– da hodim na grobove umrlih partizanov;
– v ljubezni do Tita in ljudi, ki so se borili za svobodo;
– da bom branila našo domovino pred sovražnikom, če jo bo napadel;
– da hodim po Titovi poti in se pridno učim.

Učenci 5. b. r. osn. šole Moste

Iz šolskih klopi

Vsem prvošolčkom, ki ste si danes nadeli modre kape z značkami, zavezali rdeče rutke okrog vratov in ponosno stisnili v roke pionirske izkaznice, želimo, da besed svečane obljube, ki ste jih izrekli, ne bi nikoli pozabili. Čestitamo vam ob sprejemu v pionirsko organizacijo, vsem sodelavcem in bralcem naše rubrike pa ob rojstnem dnevu republike voščimo kar največ lepega.

Uredništvo

O Titu

Z nami je preganjal sovraga
in ga pregnal,
z nami je gradil novo domovino,
ceste, mostove, hiše in lepa mesta;
z nami je koval novo srečo,
izbiral nove poti
do lepše prihodnosti.
A vedno je bil pripravljen
pomagati,
se vedno upreti podležem,
ki bi nam hoteli podreti ustvarjeno
srečo.
Domovini je dal sijaj,
svetu je podaril pogum,
ljudem je prinesel upanje.
Njegovo geslo je bilo mir,
svoboda njegov cilj.

Njegova dela so zapisana v ljudeh,
v lepi, svobodni domovini,
njegovo ime nosi s seboj veter,
ko veje prek dežele,
breze ga šepetajo v svoji igri,
dež ga druži v svoj napev
in gore ga pošiljajo v odmev.

Svobodna domovina,
ki jo je pravkar oblilo jutranje
sonce,
ta svobodna domovina ni samo
naša
tudi njegova je,
največ njegova, Titova.

Mira Remic, iz glasila Odmevi izpod Krvavca, osn. šola Davorin Jenko Cerklje

...agi otroci ...Namibije

...o učenci 4. razreda osnovne ...Simon Jenko iz Kranja. Stari ...9 do 10 let. Naša ožja ...ma je Slovenija, ki je ena ...h šestih republik Socialistične ...tivne republike Jugoslavije, ...tivne države na Balkanskem ...

...nija je čudovita dežela. Ob...o visoke gore. Triglav je ...vrh v Jugoslaviji in je sim...a republike Slovenije. Med ..., polji in travniki se ...o reke: Sava, Drava in ...delo krasijo jezera. Srečni ...ter živimo v tako lepi deželi. ...mo tudi zato, ker živimo ...o in brezskrbno. Radi ...v šolo in se pridno učimo.

...vam, otrokom iz daljne ..., želimo svobodno in ...rljenje. Veliko beremo in ...na televiziji o vašem trp...n sočustvujemo z vami. ...da vam otroci Jugoslavije ...o pomagati po svojih mo...Slovenski pionirji smo se ...i v akcijo solidarnosti z ...šimi vrstniki. Zbirali bomo ...n vam nakupili šolske po...

...upamo in želimo, da bo ...n vas prišel dan, ko boste ...rno živeli in se učili v svoji ...

NAGRAJENI SPIS

Ljubezen na prvi pogled

Mogoče sem še premlada, da bi vedela za pravo ljubezen, tako, kot jo poznajo starejši. Mlada ljubezen je poezija. Je kot nežen cvetni popek, zalit s tihimi upi in hrepenenji. Človeka vsega prevzame in nenadoma začne premišljevati, ali je vse, kar doživlja, resnica, ali so le čudovite sanje.

Ko sem ga prvič zagledala, se je v meni nekaj prebudilo. Začutila sem, da je prišla pomlad. Zapele so ptice in travniki so se odeli v pisana oblačila.

Bil je visok, s kratko pristriženimi lasmi. Njegove kot morje modre oči so bile rahlo priprte; kot bi iskale nekaj življenjsko pomembnega, kar mu ne sme uiti.

Že pri prvem bežnem srečanju se je njegova podoba vtihotapila v moj spomin. Ko me je zagledal, se je ustavil. Srce mi je divje bilo in v obraz mi je silila rdečica.

Pozneje sva se še večkrat videvala in vsakokrat je ob tem vzdrhtela vsa moja notranjost. Mislila sem le na najina srečanja. Tako lepo mi je bilo, da bi se smejala in jokala hkrati. Pa sem le nemo stremela predse in nisem mogla razumeti, da niso le sanje, da je resnica.

Imam ga rada in mislim, da me ima rad tudi on. A ne vem. Čakala bom, upala. Morda . . .

Daleč je še ta »morda«, a vendar ne bom izgubila poguma. Moja ljubezen je kot pesem. Takti te pesmi so počasni, tihi, morda prav zato tako osrečujoči.

Modrost z našega zelnika

Če visiš na slamici, se lahko odtrga.

Če se družiš z ničvredneži, lahko izgubiš nekaj svojega dobrega glasu.

Tudi en dinar ima lahko mlade.

Kadar si srečen, se ti zdijo vsi ljudje prijazni.

Če si hinavec, te nihče nima rad.

V življenje vodi sto poti, zato je težko izbrati pravo.

Če stojiš na trdni podlagi, ne moreš pasti.

Če si ti dober z drugimi, so tudi drugi dobri s teboj.

Če delaš, imaš tisoč koristi.

Dobrota je več vredna kot kup zlata.

Laž je kakor noč.

Učenci 7. a r. osn. šole France Prešeren iz Kranja: Metka, Alenka, Mirjana, Barbara, Mojca, Marjeta, Romana, Viki in Matjaž

Požar

Gori!
je naznanil glas.
Kje!
Pojdite v vas!
Tam na klancu stoji
hiša, ki gori.
Saj ne moreš je zgrešiti,
ker se že od daleč vidi.

Stanko Žontar, 6. c. r. osn. šole Cvetko Golar Škofja Loka

...ljubitelje ...agetov

...Italijani, kjer so špageti ...ona jed, pač pa Nemci, ki so ...po vsepovsod bolj praktični, ...izmislili tale nov kuhinjski ...: leseno kuhalnico z žeb...na katero se obesijo špa...ti, jih hočemo pokusiti ali ...ti na krožnike. Naši Ri...ti bi jih lahko zagotovo z ...om posnemali . . .

Ojej, to so bili časi

...ZDRAVJE

...MESSEGUE: NARAVA IMA VSELEJ PRAV

Majaron

...bil me je kraljev sin,
...ši v coklah sem hodila,
...ril mi je majorin.«

To pesmico sem velikokrat pel v otroških letih. Ker sem bil ...veden otrok in sem tudi nosil cokle, sem vprašal očeta, zakaj je ...ljevič podaril dekletu prav majaron. Zaradi lepih cvetkov ali žame...lih lístov? Ali pa samo zaradi rime?

Odgovoril mi je, da majaron omili vse skrbi, celo ljubezenske.

Ali ga zato v Italiji, deželi strasti, tako pogosto uporabljajo pod ...om origano? Dajejo ga namreč v vse omake in na vse pizze, zato ...o tako slastne.

Vsem, ki trpe za živčnimi motnjami in prebavnimi težavami, ...ojem: »Jejte veliko pizze« zaradi ščepca origana s katerim je ...sena. Ali pa pijte zvečer pred spanjem majaronov čaj. Majaron je ...ščeč močno pomirjevalno sredstvo, zato ga priporočam v vseh ...ih: kot začimbo v kuhinji, kot zdravilni čaj, kot tekočino za ...ganje in inhaliranje, za kopel in obkladke. Revmatični bolniki naj ...o na boleča mesta obkladek, ki ga namočijo v preliv iz majarona, ...hodni naj z brisačo čez glavo drže svoj nos nad skledo, iz katere se ...ga sopara majaronovega preliva, potem pa naj majaron tudi mirno ...pijejo, pevci pa, ki so izgubili glas, naj dajo v ta preliv še žlico medu ...in vsi bodo hitro ozdraveli. Toda bodite previdni: če ga uživate ...preveč, utegne postati majaron prav to, česar ne bi želeli: opojilo!

Marmorni kolač

Morda smo že malce pozabile nanj. Pa je tako dobra in tudi na oko vabljiva sladica. Morda se je bomo lotile zdajle med prazniki, ko bo tudi gospodinjam ostalo malo več časa za družino, pa tudi za kuho, seveda.

(1) **Potrebujemo:** 250 g masla ali margarine, 150 g sladkorja, ščepec soli, zavojček vanilin sladkorja, 4 velika jajca, 375 g moke 125 g utrjevalca (gustina), 1 pecilni prašek in 1/8 litra mleka. Za kakaovo maso pa potrebujemo: 100 g sladkorja, 50 g kakaa, 2 jedilni žlici mleka. Za model pa rabimo žlico masla in 2 žlici mandljev.

(2) Mehko maščobo penasto vmešamo s sladkorjem, soljo in vanilijo. Potem dodajamo drug za drugim jajca, in vsakega posebej dobro umešamo v maso.

(3) Moko, gustin in pecilni prašek skupaj presejemo skozi sito in po majhnih količinah sproti vmešavamo z jajčno in maščobno maso.

(4) Polovico testa damo v skledo. Zdaj zmešamo sladkor s kakaom, to dodamo testu v skledi in dobro premešamo. Dodamo tudi mleko, da kakaovo testo ne bo pregosto.

(5) Model za potičko dobro namažemo z maslom. Mandlje zmeljemo na drobno in potresemo z njimi model. Modelo napolnimo najprej z belim testom, čezenj pa damo kakaovo testo. Z vilico malce premešamo testo in spodnjega, belega na posameznih mestih dvignemo.

Marmorni kolač damo v ogreto pečico in ga pečemo 50 do 60 minut pri 175 do 190 stopinjah. Ko že odklopimo, ga pustimo še kakšnih 10 minut v pečici. Preden ga razrežemo, naj se 2 do 3 ure hladi; šele tedaj ga zvrnemo iz modela in ga po želji posujemo z zmletim sladkorjem.

Slike na steni

Spodnji rob slik naj bo v isti višini

Ljubitelji umetnosti na Kitajskem in Japonskem ne razstavljajo umetniških del svojih zbirk na ogled vsak dan, pač pa jih obesijo le včasih in uživajo ob njih sami ali v družbi. Sledimo torej dobri ideji in ne obešajmo vseh slik na stene naenkrat in jih večkrat zamenjajmo.

Nameščanje slik je umetnost. V prvi vrsti je treba proučiti, kako in iz katere strani prihaja v sobo svetloba. Osvetljene stene so za slike najboljše ozadje. Za temno steno je treba sliko pametno in previdno izbirati. Najprimernejša je z belim, širokim passe-partoujem. Velike in temne slike potrebujejo veliko prostora, zato jih ne obešajmo v kot.

Dobro pravilo, ki ga upoštevajo vse razstave, je obešanje slik tako, da so s spodnjim robom v enaki višini, in to ne glede na velikost. Obešajmo slike simetrično, čeprav učinkuje simetrija včasih nekoliko togo. Izogibajmo pa se stopničastemu obešanju. Bolje je slediti linijam pohištva in slike obešati po njih. Tako se proporci ujemajo in sodelujejo. Slik tudi ne smemo obešati previsoko, temveč v višini oči, še bolje v višini oči, kadar sedimo.

Ogledala sicer ne spadajo k slikam, vendar jih obešamo na steno, zato dober svet: ogledalo med dvema oknoma daje iluzijo večjega prostora.

Prav je, da vemo

GUMBI BOLJE PRIŠITI

Blago pod gumbi se ne trga, ako podložimo pod gumb košček blaga ali gumb. Oddaljenost od blaga se ravna po debelini tkanine. Pred šivanjem gumbov prevlečemo nit z voskom ali milom, da je trpežnejša.

MOTNA STEKLENA POSODA

Znotraj kozarcev, posebno pa steklenih vrčev za vodo se sčasoma napravi motna obloga, ker se iz vode izloča apnenec. Taka posoda res ni vabljiva, vendar jo prav pogosto vidimo v menzah in gostinskih obratih. Očistimo jo tako, da denemo v posode natrganega časopisnega papirja, nanj pa nalijemo precej močnega kisa. Vse skupaj naj stoji čez noč. Nato s časopisom zdrgnemo stene, posodo pa oplaknemo s čisto vodo in posušimo. Pri debelejši oblogi postopek ponovimo, oziroma pustimo kis dalj časa v posodi. Kis hitreje učinkuje, če ga segrejemo.

Finejšo motno steklenico zbrišemo s krpico, namočeno v alkohol.

MODA ZA MLADE

Mini spet sili nazaj v modo. K mladim, seveda. Tudi pletenin se je lotil. Naš model na sliki kaže eno teh modnih »mini« muh: pletena obleka, ki seže nekaj centimetrov nad koleno. Visok puli ovratnik ima in vse mogoče vrste vzorcev, od kit do bunkic in črt. Vi lahko pletete po svoje. Tudi barve izbirate poljubno. Naša obleka je močno rožnate barve, zraven pa gredo prav tako na roko pletene bele nogavice, ki jih pod kolenom zavihnete navzdol. Pa nizki škorenjci, seveda!

PRAZNIČNI POGOVORI

Dobro delo in uspehi največje zadovoljstvo

Pred praznikom republike smo se pogovarjali z Gorenjci o njihovem delu, problemih in načrtih, o njihovih pogledih na problematiko okolij, kjer delajo, in o naših skupnih prizadevanjih, kako premostiti težave, s katerimi se vsakodnevno srečujemo. Vsem, ki ste se odzvali, se najiskreneje zahvaljujemo!

Anica Agatanovič, medicinska sestra v ZD Kranj: »Tako kot na vseh področjih se stabilizacija kaže tudi pri nas v zdravstvu. Vsi varčujemo in si tako prizadevamo, da bi prebrodili sedanje težave. Res pa je, da je varčevanje v zdravstvu morda včasih malo težje, kot kje drugje. Prvo in osnovno je namreč le zdravje in prispevek k stabilizaciji je nenazadnje tudi zdrav delavec oziroma občan. Pri nas morda lahko marsikaj prihranimo pri materialu, pri organizaciji dela in času. Menim, da smo

na tem področju naredili že marsikaj in da imamo v sedanjih pogojih dobro organizirano zdravstveno službo. 29. leto že opravljam delo medicinske sestre in lahko rečem, da se je v tem času veliko spremenilo. Rada opravljam ta poklic, čeprav me včasih moti precejšnje administriranje pri delu. Sicer pa optimistično gledam na reševanje težav s katerimi se srečujemo. Prepričana sem, da jih bomo rešili, čeprav bo tudi v prihodnje najbrž še marsikje treba zategniti pas. Tudi na področju cen bi se morali znati bolj brzdati.«

France Tič, kmetijski tehnik v Kočni: Štirinajst let že vodi kmetijsko proizvodnjo pri trgovskem podjetju Kočna v Kamniku. Plantažne nasade jabolk imajo, drevesnico in vrtnarijo. Marsikaj se je spremenilo v teh letih. Nekdaj je bilo njihovo delo obrobnega pomena, danes vse bolj pridobiva na veljavi. Še pred desetletjem so bila v Kamniku prisotna mnenja, da bi nasade pod zapriškim gradom pozidali, danes tega nihče ne omenja več. Zavedajo se, da se lahko z jabolki oskrbijo s svojih nasadov.

Nekdaj so ljudje jabolka kupovali z očmi, pripoveduje France Tič. Naša niso bila kaj dosti vredna. Zrastejo v težjih klimatskih razmerah, zato niso tako velika in lepa. Zato pa obstanejo dlje, pozno v pomlad ostanejo zdrava v kleti. Tudi njihov okus je pristnejši, domač. Cenjena niso bila tudi zato, ker so se stojnice šibile od banan in pomaranč.

Zdaj je drugače. Prevoz je vse dražji, uvoz južnega sadja je omejen. Ljudje so se spet obrnili k domačemu sadju. Zavoljo cene, pa tudi zato, ker so spoznali, da je jabolko dobro, čeprav

tudi na pogled ni najlepše. Spet jih kupujejo z okusom, pravi France Tič.

Letošnjo jesen so bile vrste pred Kočninim nasadom jabolk dolge. V treh tednih so jabolka obrali in prodali. Tudi zato, ker niso pretiravali s cenami.

Podobno gredo zdaj bolje v prodajo tudi doma vzgojene lončnice. Cenejše so.

Na pomenu pridobiva proizvodnja, preprodaja izgublja veljavo, pravi France Tič. In prav je tako, pribije.

M. Volčjak

Marija Ahačič, vezalka in urejevalka osnove v tkalnici Bombažne predilnice in tkalnice Tržič: »Pred tridesetimi leti, ko sem se zaposlila v tovarni, je bilo delavcem res težko. Delovni pogoji so bili slabi, stroji stari, zahtevali so predvsem ročno delo, prehrane, na primer, sploh nismo imeli urejene. Zdaj so stroji v tkalnici avtomatski, vendar že precej iztrošeni. Prihodnje leto, če bo uvoz dovoljen, dobimo nove, pnevmatske, ki bodo občutno manj hrupni, pa še več bomo z njimi lahko naredili.

Razen v tehnologiji smo v teh letih, kar delam v tovarni, napredovali tudi z izdelki. Lepši so in kvalitetnejši. Rada delam v tkalnici. Res da sem osem ur v glavnem na nogah, vendar se s sodelavci dobro razumemo in to je veliko vredno. Tudi osebne dohodke smo letos nekajkrat popravili, tako da so v primerjavi z lanskimi več kot zadovoljivi. Seveda pa proizvodni delavci še vedno mislimo, da je naše delo prenizko vrednoteno.

V stabilizacijska prizadevanja smo se, tako kot v vsej tovarni, vključili tudi v tkalnici. Trudimo se, da delamo čim bolje, odločili pa smo se tudi, da bomo dopuste, razen kolektivnega med poletjem, izkoristili šele od konca novembra naprej. Doslej smo bili preveč zaposleni z delom, zlasti za izvoz, da bi si lahko privoščili oddih.

V proizvodnji letos nismo imeli posebnih težav. Bojimo pa se novega leta, ko bo začelo, tako slišimo, primanjkovati bombaža. Problemi, na katere sami ne moremo vplivati, nas najbolj potarejo.«

H. J.

Janez Sintič, delavec na stroju za točkasto varjenje v Iskri: »Kaj menim o sedanjem gospodarskem položaju? Vem in vidim, da se srečujemo s precejšnjimi težavami. V našem tozdu lahko rečem, da smo lahko zadovoljni, ker pravzaprav nimamo težav v proizvodnji recimo zaradi pomanjkanja materiala. So pa seveda druge težave. Nenazadnje si

vsi želimo, da bi bili osebni dohodki večji, posebno ob sedanjih cenah. Presneto morava z ženo paziti, da se prebijeva iz meseca v mesec. Bojim se le, da ne bom mogel več dolgo delati za tem strojem. Po 20 letih sedečega dela počasi začnejo boleti kosti. Sicer pa menim, da bomo sedanje težave v našem gospodarstvu in na drugih področjih rešili. Je že tako, da smo doslej zajemali marsikje s preveliko žlico, da smo si premalo prizadevali. Pravijo, da za debelimi običajno pridejo suha leta; obratno pa je potem najbrž prav tako . . .«

Janko Jelovčan, vodja plavžev v jeseniški železarni, doma v Kranjski gori: »Rojen sem v Žireh, odrastel pa sem na Jesenicah, kjer sem se v železarni izučil za ključavničarja. Tod delam od 1939. leta. Ob delu sem končal srednjo tehnično šolo in med drugim sem vodil delo apnenice, rudarne in proizvodnih peči. Več kot desetletje opravljam sedanjo delovno dolžnost, kmalu pa bom dočakal upokojitev.

Kot dolgoletni delavec v jeseniški železarni ugotavljam, da je velik razvoj v jugoslovanski metalurgiji skozi desetletja našo tovarno zaobšel. V njej se stalno borimo za naložbe v sodobnejše proizvodne naprave, vendar še vedno mnogo delavcev proizvaja v težkih delovnih razmerah, da je, da zato mnogi dobri ljudje odhajajo drugam.

V železarni si veliko prizadevamo za gospodarsko ustalitev. Dosegli bomo, če bomo odkrili vsako [illegible] in jo odstranili. Veliko rezerv je v samih. Obnašajmo se kot Gorenjci; varčujmo pri vsem [illegible] lajmo več ter bolje! To bo ob [illegible]čitvi naložb v sodobnejšo proizvodnjo odpravilo prenekatero težavo.

V vsakdanjem življenju nas [illegible] pesti stalno naraščanje cen, [illegible] časnjuje splošni družbeni razvoj v naši krajevni skupnosti je ve[illegible] in načrtov kot pa denarja za [illegible] uresničitev. Ugotoviti moramo [illegible] darle, da smo doslej veliko [illegible] obenem pa se zavesti potrebe [illegible] zadevnejšem skupnem delu za [illegible]vitev nadaljnjega razvoja.«

Branislav Petrović, [illegible] sodelavec jeseniške cari[illegible] doma na Jesenicah: »Iz B[illegible] kjer sem se rodil in se v pr[illegible] generaciji na srednji ekon[illegible] usposobil za carinika, sem [illegible] prišel v jeseniško carinarnico. [illegible] sem delo v carinskem nadzo[illegible]kov in blaga, vršil sem dol[illegible] carinske izpostave, po dol[illegible] študiju prava pa sem postal [illegible]

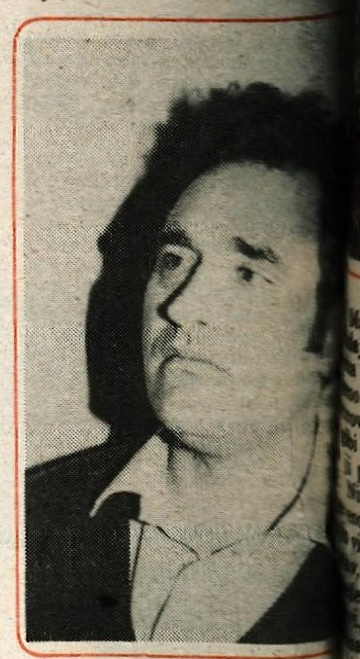

sodelavec za samoupravljanj[illegible] na razmerja in ljudsko o[illegible] naši carinarnici.

Mislim, da vsak naš delavec [illegible] no opravlja svoj poklic. Ker [illegible] na sestavo mlad kolektiv, [illegible] izpolnjujemo dolžnosti [illegible] družbenega pomena. Sporn[illegible] v skupnosti moč, je med na[illegible] nost. To najbolj potrjuje po[illegible] naši delavci izhajajo iz em[illegible] nih narodov in narodnosti, [illegible] sodelujemo pa kot eden.

OBISK V KRANJSKI LETALSKI MODELARSKI ŠOLI

»Žaba 1« je poletela

Kranj — Matej je bil star dobra tri leta, ko je bil prvič na brniškem letališču. Na travniku pred letališkim poslopjem je videl razstavljena prava letala. Ko ga je doma oče vprašal, kaj mu je bilo na letališču najbolj všeč, je Matej odgovoril: »Tisti kužek, ki se je smukal med kolesi letal.« Takrat so bile zanj bolj zanimive srebrne pike, ki jih je vsak dan opazoval z domačega dvorišča. Visoko na nebu so puščale belo sled in v njem budile željo, da bi tudi sam kdaj poletel proti oblakom.

Pa ni ostalo samo pri opazovanju. Oče in mati sta mu morala izdelovati papirnate aviončke in kmalu jih je bilo vse polno po hiši, dvorišču in celo v strešnem žlebu je končal kateri od njih.

Tudi na letališču v Lescah je Matej že bil. Tu je lahko opazoval modelarje in njihove modele. Ko pa mu je stara mama kupila model jadralnega letala, je komaj čakal, da ga bo lahko preizkusil. Toda kaj, ko se papir na krilih tako hitro strga, popraviti takšno poškodbo pa niso mačje solze za 10-letnega fantiča, še posebej, če ni pri roki rezervnih delov in orodja. Tisti model, ki ga je kasneje sam izdelal iz škatle za čevlje in iz lesa, pa tudi ni hotel leteti. Enkrat se je strmo dvignil in treščil ob tla, drugič pa je pristal v mokri sosedovi solati.

Pred kratkim se je Matej vpisal v letalsko modelarsko šolo v Kranju in tu je kmalu zvedel, kaj je bilo z njegovimi izdelki narobe. Navdušen je nad delom in vsakokrat komaj čaka, da bo vzel v roke orodje in les ter začel oblikovati dele za svoj prvi pravi model. To bo »Žaba 1«.

Inštruktor letalskega modelarstva Milan Omejc, ki že od vsega začetka poučuje v šoli, ve povedati marsikaj zanimivega.

»Šola je bila ustanovljena 1962. leta in je ena redkih, če ne celo edina v Jugoslaviji, ki je aktivna 19 let. Takrat je Slovenija dobila nekaj denarja za poživitev letalskega modelarstva. V Kranju smo z njim opremili učilnico v šoli Staneta Žagarja na Planini. Delo financira občinska izobraževalna skupnost kot izvenšolsko dejavnost. Šola ima enega redno zaposlenega učitelja inštruktorja.«

Kdo pa se lahko vpiše?

»Sprejemamo učence kranjskih šol. Zdaj jih je blizu 50. Šola traja tri leta, vanjo pa se lahko vpišejo učenci od 10. leta naprej. Nekaj je tudi učencev, ki obiskujejo že poklicne šole. Vpisnina je za letos 150 dinarjev.«

Kakšen je program pouka?

»Izdelujemo modele jadralnih letal, vse od navadnih pa do radijsko vodenih. Učenci v prvem letu spoznavajo načrte, se navajajo na orodje in izdelujejo preprostejše modele. Kasneje se preusmerijo na tekmovalne modele in se udeležujejo tekmovanj, v zadnjem letu pa se lotijo tudi radijsko vodenih modelov, motornih modelov in gumenjakov.«

In kje lahko nadaljujejo svoje delo?

»Iz naše šole lahko pristopijo v A[illegible] Kranju. Tu se ukvarjajo z zahte[illegible] predvsem dražjimi modeli. Nek[illegible] znanje še naprej izpopolnjujejo in [illegible] piloti športnih, potniških in voj[illegible] Naj omenim samo Staneta Potočn[illegible] zeta Mraka, ki sta začela pri nas, d[illegible] pilota na letalih DC-9. Nekateri i[illegible] učencev nam kasneje radi pomag[illegible] jih prosimo za pomoč pri preizkus[illegible] ali na tekmovanjih.«

Praktično delo torej ni edini [illegible] met?

»Razen ravnanja z orodjem se nauči risanja in branja načrtov, [illegible] zgodovino letalstva, lastnosti gradiv, [illegible] meteorologije in zakone aerodinamike. [illegible] učencu lahko koristi pri kasnejši [illegible] klica, še zlasti, če se usmeri v tehniko.«

Je prihodnost šole zagotovljena?

»Sredstva, ki jih dobivamo od [illegible] valne skupnosti, postajajo zaradi po[illegible] vse bolj pičla. Vpisnina tudi ne pok[illegible] terialnih stroškov. Učilnica je [illegible] manjka sodobne opreme, nimamo sk[illegible] tudi gradiv in načrtov za izdelavo mod[illegible] vse premalo na domačem trgu. Zara[illegible] storske stiske v novi osnovni šoli na P[illegible] že pojavljajo predlogi, da bi našo [illegible] preselili drugam, če ne celo zaprli. Up[illegible] do najhujšega ne bo prišlo, še pos[illegible] pomislim, koliko ur prostega časa [illegible] preživijo pod našim nadzorstvom ob [illegible] učenju. Naj za primer povem samo, da [illegible] va preprost model od začetnika tudi do[illegible] dela, vsak učenec pa v treh letih izdela [illegible] in več modelov.«

Damijanova »Žaba 1« je lepo p[illegible] skozi zrak in mehko pristala na p[illegible] zelenici. Fantove oči so se kar za[illegible] Uspelo mu je. Matej bo moral svoj[illegible] popraviti. Krila niso pravilno obl[illegible] Renato, ki je doslej izdelal že šest mod[illegible] svojo »Evo« popoldne preizkusil še na [illegible] polju. To je prava mojstrovina 14-[illegible] fantiča. Škoda, ker me takrat ne bo [illegible]

B. Ma[illegible]

Izdelke mladih modelarjev navadno najprej preizkusi njihov učitelj Milan Omejc. Tokrat je na vrsti Damijanova »Žaba«, ki je odlično prestala prvi polet. — Foto: B. Malovrh

...jo aktivnostjo v samoupravnih ... in družbenopolitičnih organi... kolektiva pa v organih krajev... skupnosti Plavž, kjer živim, ... prispevati k reševanju po... vprašanj za razvoj naše ... Naše Jesenice niso izključene ...nosti sedanjega časa, ko mora... omejevanje potreb prilagajati ...im. Živimo dobro, na ne... jugoslovanskem poprečju, ... bi radi še več, kot imamo. Me... našemu mestu manjka kul... v katerem bi se povezovale ...nosti zlasti mladih ljudi. Za ... prebivalstvo bi bil dobrodo... pokrit plavalni bazen. Kako ...čitvijo teh in drugih vpra... bo naša perspektiva, je ... odvisno marsikaj od nas

S. Saje

... Potočnik, šivilja v Svila... Štirideset let Marija Potoč... nikinj že dela v kamniški to... nit. Veliko se je odtlej spre... Zrasla je povsem nova tovar... imajo tople, lepe delavni...

...Marijino delo se je spremeni... je šivala kravate, takore... jo je sešila. Danes je delo ... na operacije. Marija zarobi ...ov frotirastih brisač na uro. ... so preračunani, izpod urnih ... polzijo kilometri frotirastih ...ma časa za klepet, njeno ...ično, vsak zastoj se pozna. ... norma.

...da nam norme dvignejo, če ...mo. To ni nagrajevanje po ...

...a odhaja iz tovarne. Hud ... mu je kljub letom kos, jo ...trija in rada bo šla v pokoj, ...ža. Vsak delavec gre rad v ...avi, morda tisti iz pisarn ne ...di, saj se jim odgovornost ... plača pa ostane ista, zato ... v pokoj radi zavlečejo.

...o v Svilanitu uvedli dodatek ... delavcem. Zadnjih deset let ... vsako leto zraste za en od... ...rija bo deležna le dveh na... ...et odstotkov. To se ji ne zdi ... bo njena pokojnina zato ... bi bila, če bi dodatek uvedli že prej. Tudi zato ni prav, ker so delavci, ki zdaj odhajajo v pokoj nosili največjo težo izgradnje tovarne.

Letos so nekajkrat zaradi pomanjkanja materiala morali ustaviti stroje. Če bo delavec za strojem stal brez dela, ne bomo rešili našega gospodarstva, pravi Marija. Zdaj naj odgovorni delavci pokažejo svojo odgovornost, vse sile morajo napeti, da ne bomo brez dela.

M. Volčjak

Marija Gričar, lesni tehnik, LIP Bled, je v blejskem LIP zaposlena že dvainvajset let, po poklicu je lesni tehnik, zdaj pa dela na delovnem mestu kontrolorja in analitika v LIP:

»Prav dobro se spominjam prvih začetkov našega podjetja, ko smo bili po obsegu dela še dokaj majhni, a vendarle ne brez zagnanosti in volje do dela. Volje, da smo vsi skupaj poprijeli za delo in čutili veliko pripadnost do delovne organizacije.

Sama sem se ob delu izpopolnjevala z izrednim študijem in končala lesno šolo. Tedaj, pred več desetimi leti, nismo imeli takšne tehnologije kot danes, bilo je več fizičnega dela v sami proizvodnji, izdelki pa so bili »težji«. Tako smo delali »panel« plošče, gradbene plošče in iz leta v leto beležili proizvodne uspehe. Danes se prav gotovo z zadovoljstvom ozreš skupaj s sodelavci na prehojeno pot, še posebej, ker smo tudi danes znani in priznani zaradi kvalitete, a ne le doma, temveč tudi na tujem.

S svojim delovnim mestom sem zadovoljna, ne morem se pritoževati. Dela je dovolj in če ni večjih problemov, potem je tudi zadovoljstvo lahko večje.«

D. K.

Vinko Juratec, natakar, Integral Bled, je po poklicu natakar, zaposlen v snack baru Union na Bledu. Gostinsko šolo je končal v Piranu, zdaj pa že sedemnajst leta dela kot natakar, največ let na Bledu. Gostinstvu je torej ostal zvest, čeprav včasih ne brez pomislekov, da bi menjal:

»Natakar je lep poklic, če ga rad opravljaš. Sam sem mu ostal zvest kljub težavam, ki jih včasih prinaša. Pri tem delu moraš znati delati z ljudmi, seveda pa je odvisno, v kakšnem lokalu si zaposlen. Tu, v lokalu Union, se zbirajo različni ljudje, kajti avtobusna postaja je blizu, zato bi marsikdo rad tudi druge informacije, o odhodu in prihodu avtobusov. Na avtobusni postaji namreč nimajo voznega reda.

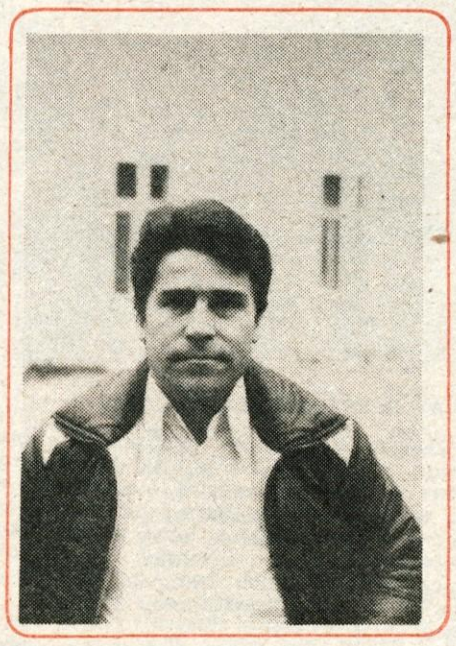

Prav gotovo pa je problem na Bledu zato, ker je premalo lokalov, kjer bi postregli z dobro in razmeroma poceni hrano. Ljudje, ki prihajajo na Bled, se le težko odločijo, da bi jedli v hotelu, zato bi bili nadvse dobrodošli majhni lokali s hrano. O tem bi morali na Bledu vsekakor razmisliti in tudi tako obogatiti gostinsko in turistično ponudbo.

S svojim delom sem zadovoljen. Osebni dohodek? Glede na delovne pogoje, ko moraš veliko delati tudi ob vseh praznikih, je vsekakor prenizek, zato kader tudi odhaja.«

D. K.

Vili Brlek, izravnalec delovnega takta v montažnem oddelku tovarne obutve Peko Tržič: »V montaži delam že četrt stoletja in dobro poznam ves proces. Bil sem zraven, ko smo uvajali tekoče trakove, verjetno bom tudi takrat, ko jih bomo ukinjali. Ugotovili smo, da trak delavca psihično preveč ubija, škodi njegovi storilnosti, zdravju in mu jemlje zadovoljstvo. Že po novem letu bomo v enem oddelku spet poskusili po starem. Sicer pa sem z razvojem tovarne zadovoljen. Začel sem še v stari stavbi, zdaj pa je že nova pretesna in komaj čakam, da se bomo preselili na industrijsko cono, sem pa iz Tržiča prenesli obrat poliuretana.

Vesel sem tudi tehnološkega napredka, saj je delo dosti lažje kot nekdaj, pogoji so boljši pa tudi za osebni standard smo v tem času veliko storili. Imamo sodobno jedilnico, ambulanto, za stanovanja namenjamo precej denarja, osebni dohodki so, razen na nekaterih mestih, dokaj zadovoljivi. Opažam pa, da je delovna disciplina popustila. Ni več nekdanje zagnanosti.

Zaostreni pogoji gospodarjenja so prizadeli tudi našo delovno organizacijo. Vem, da moramo delati bolje in več, varčevati — zlasti organizacijo

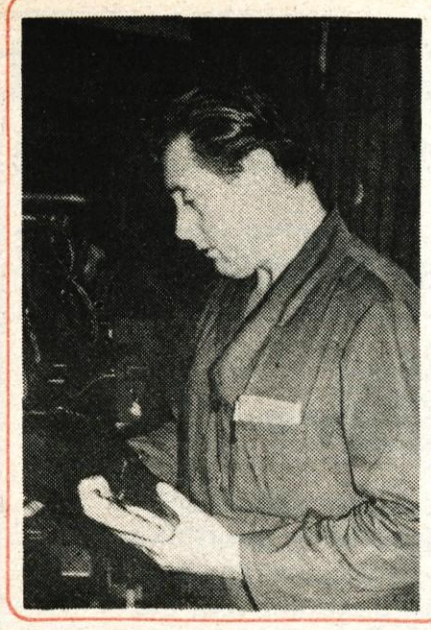

dela bi pri nas lahko še dosti izboljšali — vendar naj to velja za vse. Zakaj so ponekod podajajo v ne dovolj pretehtane naložbe, ko na drugi strani že zgrajene tovarne s kompletno opremo stojijo zaradi pomanjkanja surovin in reprodukcijskih materialov? Zakaj prirejajo draga mednarodna posvetovanja, športna prvenstva? Razmetavajo z denarjem in devizami, mi pa niti tistih, ki jih ustvarimo, ne moremo porabiti za uvoz strojev in materialov, da bi lahko več izvažali.«

H. J.

Franc Reven, kvalificirani mizar, zaposlen v Mizarskem podjetju Žiri: »Rojen sem bil v Žireh, tu živim, imam družino in v domačem kraju sem zaposlen. Izučil sem se v Mizarskem podjetju in sedaj mi teče že približno 15 let delovne dobe in najbrž še ne bom menjal. Pri nas izdelujemo stavbno pohištvo in druge izdelke po naročilu, izdelke, ki niso tipski in bi bili v večjih tovarnah predragi, zato delamo v večini le kvalificirani mizarji. Delo je namreč zahtevno in potrebna je usposobljenost in praksa, da si mu kos. Trenutno imamo še dovolj naročil in dela tudi. Veliko delamo na terenu. Precej let sem veliko delal na terenu, toda mraz, veter, prepih in moča so naredili svoje in sedaj me že večkrat daje revma.

Menim, da v našem podjetju dobro delamo, saj se trudimo, da so naši izdelki narejeni pravočasno in, da so kvalitetni, zato nam naročil ne manjka. Tudi z lesom nimamo težav. Primanjkuje pa nam prostora, predvsem za skladiščenje lesa in izdelkov, vendar ni izgledov, da bi v kratkem času zgradili novo tovarno.

Osebno nimam velikih načrtov. Rad bi le čimprej zaključil obnovo hiše. Ker pa je vsak dan vse dražje, bo težko, saj s plačami komaj še vežemo konec s koncem. Otroka, dvojčka sta, hodita v sedmi razred in zanju želim, da bi se izučila poklica, ki jima bo zagotavljal delo. To postaja v zadnjem času najbolj pomembno.«

Franc Cegnar, kmet iz Dorfarij: »Približno 7 ha imamo obdelovalne zemlje, ukvarjamo pa se z živinorejo, z vzgojo sadnih dreves in pridelovanjem krompirja. Le ena dejavnost je še vedno preveč tvegana. Še vedno smo preveč odvisni od spremenljivih cen. Pravkar smo zvedeli, da bomo v bodoče dobili dinar več pri litru mleka, toda kaj, ko je že vnaprej porabljen. Krmila so se že podražila, brez njih pa krava

ne molze. Upamo, da bomo za liter pri 4 odstotkih tolšče dobili 10 dinarjev. Koliko bi moral dobiti, da bi bil zaslužek primeren vloženemu delu? Nisem še računal. Vem pa, da imajo na družbenih posestvih kljub temu, da imajo dobre mlekarice, ki dajo od 30 do 40 litrov mleka dnevno, še vedno izgubo.

Sicer so razmere v kmetijstvu zadnjih deset let popravljajo. Davki so manjši, stroje smo nakupili, izboljšujemo hleve. Marsikaj pa smo zamudili. Predolgo smo mislili, da bomo hrano kar uvažali, sedaj pa se takoj ne da vsega zamujenega popraviti.

Pri nas smo zgradili nov hlev in 22 govedi imamo sedaj v njem. Računamo, da bomo redili še nekaj govedi več oziroma, da se bomo bolj ukvarjali z živinorejo, bo pa zato drugega manj.«

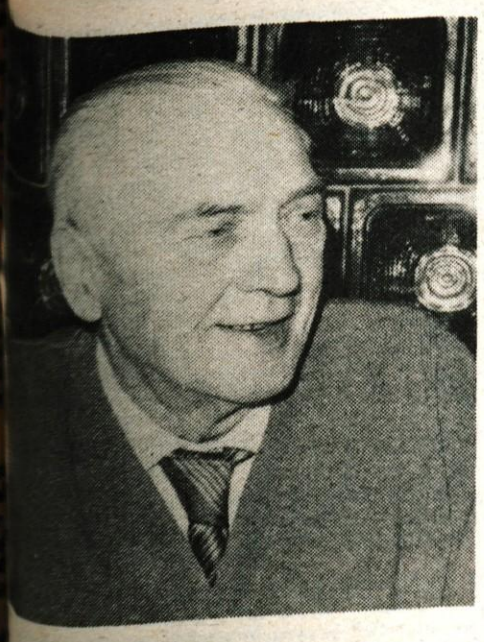

Devet let pod morji Sredozemlja

...Da je Jože Režek z Blejske Dobrave ...živel devet let pod morjem, na starih ...ljevih podmornicah, gre zahvala ali ... krivda, ključavničarskemu mojstru ...onu Blazniku iz Karlovca v Škofji ...ki, ki v hudih letih krize ni premogel ...ročnikov, le vajence je vzgajal in jih ...nem pripravljal tudi za trdo življenje ... jih je čakalo zunanj njegovih vrat. ...em je bil v mladih letih mornar in ...znal je to življenje. Zato je mladcem, ... so se izučili pri njem, nasvetoval Pod...irsko mašinsko šolo vojne mornarice ... Boki Kotorski. Drug za drugim so od...jali. Tudi Jože Režek iz Zminca. Se...najst let mu je bilo, ko je 1929. prišel ...boko k podmorničarjem.

Strog režim je vladal tedaj na šoli. Poučevali so 32 predmetov. Bil pa je to eden najbolj revolucionarnih letnikov. Veliko Slovencev je bilo tu. Zaradi političnega dela jih je bilo nekaj tudi predčasno odpuščenih: Karel Ocepek, Miha Šetinc, Pirc, Rudi Boštjančič in drugi.

Stara jugoslovanska vojska je premogla le štiri podmornice: »Hrabri«, »Nebojša«, »Smeli« in »Osvetnik«. Na »Smelem« so imeli vsak teden po en dan praktični pouk. Po končani šoli je bil Jože dodeljen na »Osvetnika«. Še danes si šteje v čast, da je bil njegov poročnik fregate Franc Škufca, po vojni pa komandant vojne mornarice, in je vozil Tita po širnih svetovnih morjih.

Poleg šole je Jože preživel še šest dolgih let pod morjem, kajti če si se hotel šolati v mornarici, si moral podpisati, da ji boš potem še najmanj šest let služil. Po Jadranu in Sredozemlju so se največ držali. Enkrat so se izkrcali na Malti.

Jože je bil na »Osvetniku« strojnik. Pravzaprav je skusil vsa mesta, od najnižjega, mazalca strojev, do vodje stroja. Poleg redne službe je vsak odgovarjal še za kaj: za zrak v podmornici, za drenažo, bil vodja dnevnika, intendant in podobno. 48 mož posadke je bilo na »Osvetniku«. Delali so v treh izmenah. Dve postelji sta prišli na tri ljudi v kajuti. Nikdar nisi prišel v svojo posteljo, zato pa vedno v pogreto, se spominja.

Zraka je bilo na ladji dovolj in podmornica je bila lahko pod vodo od jutranje zore do trde teme, pa tudi tri dni in tri noči skupaj, če bi bilo treba. Toda bil si utesnjen, zrak je bil nasičen s kislinami akumulatorjev. 140 ton mokrih akumulatorjev je bilo montiranih spodaj v strojnici. Kaditi se spodaj sploh ni smelo. Le na krovu, pa še to le tedaj, ko se niso polnili akumulatorji, ker bi lahko prišlo do eksplozije. Da so očuvali zrak spodaj, so krompir in fižol, ki sta se dalj časa kuhala, kuhali takrat, ko so izpluli, zgoraj, na krovu.

Nekateri niso prenesli razburkanega morja. Posebno črnolasci. Takrat so se menjavali hitreje: štiri ure si delal, potem si bil osem ur prost, ali pa dve uri delal in bil štiri prost. Kadar pa je bilo še več ljudi vrženih iz stroja, si delal po eno uro, vmes si bil dve prost. »Takrat je bilo hudo! Ko sem prišel spet na zrak, se mi je zdelo, da imam zobe za celo colo daljše, bled pa sem bil kot srajca,« pravi Jože. Čez hrano se ni mogel nihče pritoževati. Toda najhuje je bilo pomanjkanje vode. Pa še ta, kolikor je je bilo, je bila mlačna. O, kaj bi bil tedaj dal za požirek blegoškega studenca! Uro daleč bi šel v hrib za mrzlo vodo.

Strojniška je bila zahtevna. Kako se je strojnica svetila! Kot cerkev! Pa vendar so bili spodaj manj cenjeni kot na primer topničarji, torpedisti in drugi zgoraj. Bili pa so in so še danes cenjeni strojniki! Dobro plačani! Tudi v tovarnah jih dobro poznajo. Ni boljših, bolj zanesljivih strojnikov, kot so prav ti.

1938. je poiskal službo na Jesenicah. Postal je strojnik v Železarni. Med vojno je bil v Jeseniško-bohinjskem odredu pa v inženirskem bataljonu XXXI. divizije. Na Poreznu je bil v zadnji hajki ranjen v nogo. Septembra 1945, ko je nova Jugoslavija spet postavljala na noge svojo mornarico, so ga poklicali v Split, a z nogo je bilo tako slabo, da bi mu jo kmalu amputirali. Tako se je spet vrnil v Železarno.

Čeprav je bilo hudo tista leta pod morjem, ga morje še vedno privlači z nepopisno silo. Rad se spominja tovarišev z ladje. Kot ena družina so bili. Lani so v Splitu praznovali 50-letnico začetka letnika. Od 205 sprejetih jih živi še 48. Drugo leto bo pa 50 let, kar so zapustili šolo. Če mu bo zdravje dalo, bo šel. Rad bi jih še enkrat videl.

D. Dolenc

Šestindvajsetič smo izbrali najboljšo gorenjsko športnico, športnika in moštvo za leto 1981

Letos Nataša Blažič, Borut Petrič in kolesarji Save

KRANJ — Letošnji, že šestindvajseti zaporedni izbor za najboljšo gorenjsko športnico, športnika in moštvo je spet potrdil tiste gorenjske športe, ki so za nas značilni. Najboljša posameznika sta alpska smučarka, Kranjčanka Nataša Blažič in Borut Petrič, evropski prvak na 400 m in srebrni na 1500 m kravl, član plavalnega kluba Triglav iz Kranja. Za najboljše moštvo so slovenski športni časnikarji izbrali člansko moštvo kolesarskega kluba Sava Kranj.

LETOS NATAŠA BLAŽIČ BORUT PETRIČ IN KOLESARJEV SAVE

Spet so v ospredju smučarji, plavalci in kolesarji. V zadnjih šestindvajsetih letih so bile vedno to specifične gorenjske športne panoge. Plavanje, smučanje, kolesarjenje in hokej so tisti športi na Gorenjskem, ki se vedno znova uveljavljajo tudi v svetu. Zato ni naključje, da so bili najboljši gorenjski športniki prav iz teh panog. Ker je naš izbor ob koncu vsakega športnega leta prvi, je to tudi prvi znak, da bo tudi v slovenskem merilu v bistvu skoraj enak vrstni red. Gorenjski športniki so tisti, ki tudi v slovenskem in jugoslovanskem športu pridejo v sam vrh pri izboru najboljših v vseh različnih anketah ob koncu leta.

NATAŠA BLAŽIČ ŽE TRETJE LETO V A REPREZENTANCI

Čeprav je najboljša gorenjska športnica za leto 1981 Nataša Blažič še mlada tekmovalka, je pri še ne sedemnajstih letih v svetovnem smučanju dosegla že veliko. Že tretjo sezono je članica naše najboljše jugoslovanske smučarske vrste. Vendar je to začetno letošnjo sezono ne bomo videli na smučiščih. Pesti jo poškodba hrbtenice, in ji preprečila, da bi se lahko pripravljala za to sezono, ki se začne že v prvih dneh decembra. Zdravstveno stanje se izboljšuje in upa, da bo še tekmovala. Res bi bilo škoda, da bi ta mlada nadarjena alpinka marala odnehati.

NAJVEČJI USPEH — OSMO MESTO V SP

Wagnus-Pizol — Najboljše svetovne alpske smučarke so se zbrale v Švici na zadnjem slalomu sezone za točke v svetovnem pokalu. Med elito svetovno znanih smučark so bile tudi Jugoslovanke, med njimi Kranjčanka Nataša Blažič. Le-ta je v tem nastopu med najboljšimi slalomistkami na svetu dosegla svoje prve točke v svetovnem pokalu, saj je bila osma.

To je bilo 24. marca v Pizolu. »Tokrat sem imela na dokaj težkem slalomišču dobro startno številko devetindvajset. Start je bil na strmini, ki je nato med vožnjo prešla manjšo ravnino, prehodnica pa je bila spet strma. Na progi je bil sorazmeroma trd sneg. Na startu nikoli ne premišljujem, kakšno mesto bom dosegla. Vedno mi je v mislih samo, kako bom najhitreje in brez napak opravila s progo. Napak na tej prvi progi ni bilo veliko in tak je bil tudi rezultat, saj sem dosegla osmi najboljši čas«, se spominja Nataša Blažič. »Tudi na drugem slalomišču nisem premišljevala o tem osmem mestu. Že vsaka manjša napaka med vožnjo te potisne za mesto nižje. Tako kot v prvem nastopu tudi v tem ni bilo bistvenih napak, osmo mesto je bilo zagotovljeno in s tem tudi prve točke v svetovnem pokalu.«

Osmo mesto Nataše Blažič v Pizolu je bila tudi druga najboljša jugoslovanska uvrstitev v lanskem svetovnem pokalu. Le v Piancavallu je bila Bojana Dornig sedma. Sicer je Nataša Blažič dobro startala v slalomu na slovenski ženski turneji za točke evropskega pokala. Na slalomski tekmi te turneje na Ulovki je bila druga in tretja na Zatrniku.

V veleslalomu naše tekmovalke niso imele takega uspeha kot v slalomu. Vseeno se ta mlada Kranjčanka ponaša z dvema dobrima uvrstitvama. Na uvodnem veleslalomu sezone v Val d'Iseru sta presenetili Andreja Leskovšek, ki je bila štiriintrideseta, Blažičeva kot devetintrideseta. Enako mesto je Nataša dosegla tudi na »Zlati lisici«. Nataša Blažič je na letošnjih FIS lestvicah triintrideseta v slalomu in dvaindevedeseta v veleslalomu.

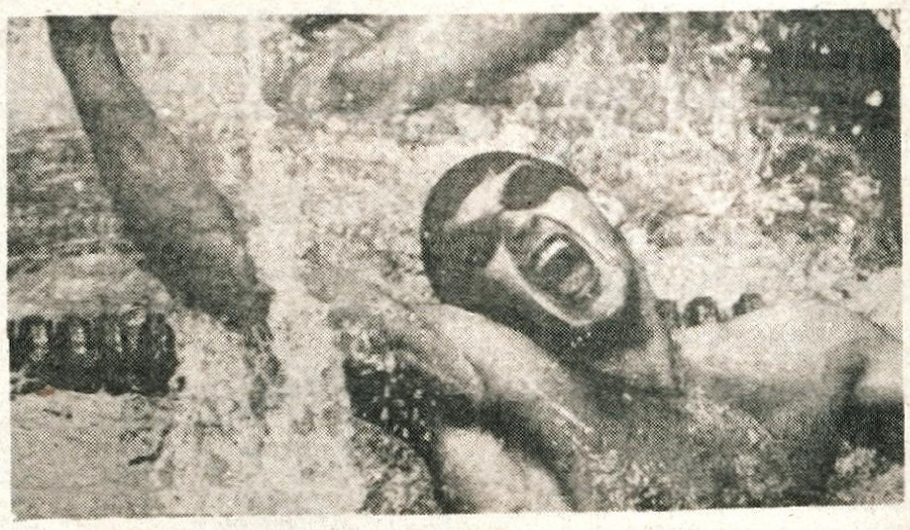

ZLATI IN SREBRNI BORUT PETRIČ

Zapisan v zgodovini jugoslovanskega moškega plavanja. Na splitskem evropskem prvenstvu v plavanju se je pognala s starta v bazenu Radka Vilića na 400 m kravl takrat najboljša osmerica evropskih plavalcev v tej disciplini. Med temi sta bila tudi dva Jugoslovana, brata Borut in Darjan Petrič.

Start osmerice je bil silovit. Ob bok bratov Petrič se je postavil tudi prvi favorit te tekme, reprezentant SZ Vladimir Salnikov. Borut je imel s tem odličnim tekmovalcem iz SZ še neporavnane račune s svetovnega prvenstva v Berlinu in z olimpijskih iger v Moskvi. V Moskvi je Borut Petrič obljubil, da bo prišel čas, ko bo Salnikova premagal. In res ga je v tekmi, ki bo šla v anale evropskega prvenstva. Vseh tristo petdeset metrov sta Salnikov in Petrič plavala poravnana. Tako je bilo še tik pred finišem. Toda Kranjčan je imel v zaključnem obračunu več moči in v enakovredni borbi je premagal najnevarnejšega tekmeca za zlato. Borutov čas je bil res fantastičen. S 3 : 51,63 je postavil nov državni rekord in le za nekaj manj kot sekundo je enaindvajsetletni Kranjčan zgrešil mejo novega svetovnega rekorda. Slavje na bazenu je bilo nepopisno. Ob zvokih naše himne so marsikateremu gledalcu in jugoslovanskemu reporterju tekle solze sreče. To je bil jugoslovanski dan, dan, ki ga ne bo zlahka pozabiti. Še posebno ne, ko smo z zlato Borutovo kolajno dobili tudi Darjanovo bronasto.

Nič manj nismo bili zadovoljni zadnji dan tega evropskega prvenstva. Na sporedu je bila še disciplina, ki naj bi našemu plavanju prinesla še en uspeh. Na sporedu je bila najdaljša moška plavalna disciplina 1500 m kravl. Jugoslovani smo z bratom Darjanom in Borutom Petričem spet imeli dva finalista. Edino vprašanje te tekme je bilo, ali bo Borutu še enkrat uspelo, da premaga Salnikova, ki se je kot prvi plavalec na svetu spustil pod mejo petnajstih minut.

Start vse finalne osmerice je bil podoben tistemu na 400 m kravl. Dirki je dajal tempo Darjan Petrič, oba favorita pa sta taktizirala in plavala poravnana. Vse do tisoč metrov je kazalo, da bo prišlo do ponovnega obračuna med Salnikom in Borutom Petričem. Toda, tokrat je imel Salnikov več moči in zmagal. Borut se je v tem nastopu še enkrat proslavil, dosegel s časom 15 : 17,31 nov državni rekord in srebrno odličje.

Vsi ti dobri rezultati so pripeljali Boruta Petriča na letošnjih svetovnih plavalnih lestvicah s časom 1 : 59,05 na 200 m 14. mesto na svetu, na 400 m s 3 : 51, 63 na drugo in na drugo mesto s časom 15 : 17,31 na 1500 m kravl. Borut Petrič je na 400 m kravl na svetovnih plavalnih lestvicah vseh časov četrti, na 1500 m kravl pa deseti.

KOLESARJI SAVE ŽE PETKRAT NAJBOLJŠI

Člansko moštvo kolesarjev Save se že vrsto let ponaša z odličnimi domačimi in mednarodnimi dosežki. Njihovi tekmovalci so stalni državni reprezentantje. Zato ni naključje, da so že petič izbrani kot najboljše moštvo.

Kolesarji kranjske Save Ropret, Frelih, Cuderman, Udovič in Urh so v tej sezoni dosegli državni naslov na cestni dirki na 100 km in članski državni naslov na štiri kilometre v vožnji na pisti. To moštvo je zmagalo tudi na dirki »Po Srbiji« in »Po poteh Avnoja«. Na mednarodni dirki »Po spodnji Avstriji« so bili Savčani tretji. Udovič, Ropret, Cuderman so poleg Polončiča in Bulića na cestni dirki na 100 km na balkanskem prvenstvu dosegli dobro drugo mesto. Na svetovnem prvenstvu v Pragi sta v ekipi Jugoslavije na cestni dirki na 100 km vozila tudi Savčana Ropret in Cuderman. Na tem prvenstvu so naši kolesarji z dobro povprečno hitrostjo dosegli imenitno deseto mesto. Naj dodamo še drugo mesto naše reprezentance na »Dirki po Jugoslaviji«. In s tem naj bi bili zaokroženi najboljši letošnji dosežki savčanov.

»Priprave za novo sezono so se že pričele. Pripravljamo se z mladimi, ki so prišli iz mladinskih vrst. To so Marn, Lampič, in Polanc, ki bodo skupaj z Udovičem in Frelihom v prihodnji sezoni dosegali podobne rezultate kot letos. V drugi polovici sezone se bo iz JLA vrnil tudi Ropret,« je dejal njihov trener in trener jugoslovanske reprezentance Franci Hvasti.

D. Humer

Rokomet

JUTRI ALPLES : BOROVO

ŠKOFJA LOKA — Jutri, v soboto bodo zaključile prvi del tekmovanja rokometašice v prvi B zvezni ligi. Rokometašice Alplesa iz Železnikov bodo v zadnjem jesenskem delu v dvorani Poden v Škofji Loki ob 18. uri gostile moštvo Borova. Borovčanke so čvrsta in dobra ekipa in so na šestem mestu prvenstvene lestvice. Srečanje bo vsekakor zanimivo in kvalitetno. Železnikarice naj bi si z zmago zagotovile solidno mesto pred pomladanskim nadaljevanjem.

J. Kuhar

Atletika

Tretji letni posvet atletskih trenerjev v Portorožu

Združenje atletskih trenerjev Slovenije bo 4. in 5. decembra 1981 organiziralo III. letni posvet. Osnovni temi posveta bosta: Sredstva za regeneracijo in Kontrola treniranosti. Poleg tega bodo udeležencem prikazali zanimive strokovne filme z evropskega prvenstva v Pragi 1979 in posredovali poročila z mednarodnih seminarjev v Edinburghu in Benetkah. Vsi udeleženci bodo na posvetu prejeli pismeno gradivo z osnovnimi referati.

Za vsakega udeleženca je predvidena kotizacija 500,— din, prijave pa sprejema Atletska zveza Slovenije (Čelovška 25, Ljubljana, telefon 061-315-522) do srede, 25. 11. 1981. Stroške bivanja poravnajo udeleženci sami oziroma organizacije, ki jih prijavljajo.

I. Kavčič

Sporočili ste nam

KRANJSKI GOISTI NA PRVENSTVU — Kranjski igralci goja so odšli v Subotico na državno prvenstvo. Kranjčani so bili lani četrti v državi. Letos so mnogo bolje pripravljeni in med šestimi moštvi računajo na višjo uvrstitev. Milan Zakotnik, mojster goja, je kapetan ekipe, člani pa so še Rado Pintar, Bojan Furlan, Matjaž Chvatal in Zvone Francelj. Omejc je pri vojakih, rezerva Janez Rogelj pa zaradi pomanjkanja denarja, kar nasploh tare kranjske goiste, ni odpotoval v Subotico.

M. C.

AKTIVNI ŠAHISTI — V Kranju je bila odigrana prva polovica druge slovenske šahovske lige, v kateri sodeluje osem moštev, med njimi Olševek, Radovljica in Tomo Zupan iz Kranja. Tomo Zupan je bil peti, Olševek sedmi in Radovljica osma.

Na prvenstvu Kranja pa po osmem kolu prepričljivo vodi mojstrski kandidat Boris Ciglič s 7,5 točke. Joković jih ima šest. Deželak pol točke manj, po pet točk pa sta zbrala Simončič in C. Logar.

D. J.

ODBOJKARJI ZA DAN REPUBLIKE — Triglav iz Kranja je pripravil prvi odbojkarski turnir veteranov, na katerem so igrali odbojkarji, ki so pred desetimi in več leti predstavljali gorenjski kvalitetni odbojkarski vrh. Pokrovitelj tekmovanja je bil Ikos. Turnir bo tradicionalen. Organizator vsakega naslednjega turnirja bo zmagovalec prejšnjega. Jeseničani so bili tokrat najboljši pred Radovljico in kranjskim Triglavom. Vse tekme je odlično sodil Slavko Kalan.

M. Sajovic

ŠAHOVSKI DVOBOJ TRŽIČ : LITIJA — Že štiri leta razvijata Šahovsko društvo Tržič ter Šahovsko društvo Litija prijateljske odnose. Dobro sodelovanje obeh društev doseže vsako leto vrh na tradicionalnem dvoboju šahovskih ekip. Tokrat je dvoboj organiziralo ŠD Tržič v Kompasovem hotelu na Ljubelju. Obe moštvi sta nastopili v najmočnejših postavah, vsaka ekipa pa je štela 9 članov ter enega mladinca. V partijah s polurnim razmislekom za posamezno potezo je bil dvoboj neodločen 5:5, v hitropoteznem dvoboju po Scheweningen sistemu pa so bili za las boljši Tržičani — izid je bil 51,5 : 49,5. Tako je letošnji že četrti dvoboj v šahu med Tržičem in Litijo pripadel Tržičanom za eno točko. V gostujoči ekipi iz Litije sta najbolje igrala Milinković ter Meglič, v tržiški ekipi pa sta izstopala Borštar in Loc. V letu 1982 bodo dvoboj organizirali Litijani.

-mv

FAVORITI SO PODLJUBELJČANI — V zimski sezoni 1981/82 potekata v Tržiču kar dve občinski trim ligi v odbojki. Odbojkarji so pričeli s tekmovanjem v sredini novembra, zaključili pa ga bodo 19. januarja 1982. V letošnji občinski trim ligi v odbojki za moške »A« nastopa 8 ekip, v »B« ligi pa pet ekip. Moštva »A« lige igrajo srečanja v telovadnicah osnovne šole heroja Bračiča v Bistrici ter osnovne šole Kokrškega odreda v Križah, »B« liga pa se odvija vsako sredo v telovadnici osnovne šole heroja Grajzerja na Zalem rovtu. Ker je odbojka v Tržiču rekreativni šport, morajo večino stroškov organizacije obeh lig kriti člani ekip sami — v »A« ligi mora vsaka ekipa prispevati 800 din, v »B« ligi pa 600 din. Poleg tega je za zmanjšanje stroškov ligaških srečanj tekmovanje organizirano samoupravno: vsaka ekipa je iz svojega sestava morala imenovati enega igralca v ekipo sodnikov, ki so si po nevtralnem principu razdelili sojenja srečanj. Vsi sodniki so imeli krajši strokovni seminar o odbojkarskih pravilih in prvi dve koli v »A« in »B« občinski trim ligi v odbojki v Tržiču sta dokazali, da so sodniki dobro pripravljeni. Po prvih dveh kolih v »A« ligi so se kot najresnejši favoriti za naslov tržiškega prvaka v odbojki v sezoni 1981/82 pokazali člani ekipe Podljubelj, vendar pa bodo nadaljnja srečanja pokazala upravičenost vloge favoritov. Prvi odbojkarski obračuni so namreč pokazali kvalitetno in borbeno odbojko ter zlasti množičnost tega športa v Tržiču.

-mv

Porušili stari dijaški dom — *Pretekli teden so v Škofji Loki porušili povsem dotrajani poslopji starega dijaškega doma in sosednjo Trobčevo hišo. Učenci so se namreč jeseni preselili v novozgrajeni center usmerjenega izobraževanja, iz Trobčeve hiše pa so se stanovalci izselili pred pol leta. Ostalo je le še poslopje bivše jedilnice dijaškega doma, v katerega je po požaru začasno preselil svoje delavnice škofjeloški Obrtnik. Na izpraznjenem prostoru bodo uredili parkirišča, ki jih v škofjeloškem mestu manjka, uredili pa bodo tudi pešpot od hotela do Name, da pešcem ne bo več treba hoditi po zelo prometni cesti.*

Drugi Štucinev kronometer

KRANJ — Športno društvo Jakob Štucin iz Hrastij, ki bdi nad rekreacijo svojih občanov, bo tudi to smučarsko sezono organizator smučarskega tekaškega kronometra. Ta zanimiv tek bo že drugič zapored in je na 1,2 km dolgi progi. To je tudi najkrajša možna smučarska tekaška disciplina v sprintu. Ta zanimivi drugi Štucinov kronometer bo 9. januarja s startom ob 9. uri.

Lani se je prvega Štucinovega smučarskega tekaškega kronometra udeležilo nad devetdešet tekačev, ki so bili razdeljeni na deset starostnih kategorij. Najboljši čas je dosegel Maks Jelenc. Vendar pri športnem društvu Jakob Štucin stremijo tudi za tem, da bi se teka udeležilo čimveč tekaških rekreativcev. Za vse tiste, ki se ne bodo udeležili tekmovanja, bodo pripravili tudi deset in petkilometrske proge.

-dh

RADIJSKI SPORED

SOBOTA, 28. nov.

Prvi program

4.30 Dobro jutro! - 8.08 Pionirski tednik - 9.05 Z radiom na poti - 10.05 Pojo amaterski zbori - 10.30 Sobotna matineja - 11.05 Zapojmo pesem - MPZ RTV Ljubljana - 11.20 Po republikah in pokrajinah - 11.40 Zapojte in zaplešite z nami - 12.10 Godala v ritmu - 12.30 Kmetijski nasveti - 12.40 Veseli domači napevi - 13.00 Danes do 13.00 - Iz naših krajev - Iz naših sporedov - 13.20 Obvestila in zabavna glasba - 13.30 Priporočajo vam... - 14.05 Glasbena panorama - 15.30 Zabavna glasba - 15.50 Radio danes, radio jutri! - 16.00 Vrtiljak - 17.00 Studio ob 17.00 - Zunanjepolitični magazin - 18.00 Škatlica z godbo - Uroš Krek: Rapsodični ples za orkester, Sergej Prokofjev: 3 skladbe iz opere »Romeo in Julija«, Jakov Gotovac: Ero z onega sveta - duet Pipe in Era iz 1. dejanja, Franz Lachner: Scherzo za veliki orkester - 18.30 Mladi mladim - 18.55 Minute za EP - 19.00 Radijski dnevnik (prenos tudi II. program) - 19.25 Obvestila in zabavna glasba - 19.35 Mladi mostovi - 19.55 Domovina je ena - 20.00 Sobotni zabavni večer - 21.00 Za prijetno razvedrilo - 22.10-23.00 Oddaja za naše izseljence - vmes ob 22.00—23.00 Poročila - Iz naših sporedov - 23.00 Poročila - 23.05 Lirični utrinki - 23.10 Od tod in tam do polnoči - 24.00 Poročila - 00.05-5.00 Nočni program - glasba - vmes ob 1.00 Poročila 2.00 Poročila - 3.00 Poročila

Drugi program

8.00 Sobota na valu 202 - 13.00 Dober dan na drugem programu - 13.05 Radi ste jih poslušali - 13.30 Novice - 13.35 Glasba iz Latinske Amerike - 14.00—14.55 Sreča republik in pokrajin - vmes ob 14.30 Iz naših sporedov - 14.55 Minute za EP - prenos I. programa - 15.00 Napotki in odmevi (prenos I. programa) - 15.40 Hitri prsti - 15.45 Minute za EP - 15.45 Mikrofon za Majdo Sepe - 16.00 Naš podlistek - Vladimir Nazor: Velikan Jože - 16.15 Lepe melodije - 16.30 Novice Na naših vsakdanjih tleh 16.40 Glasbeni casino - 17.30 Novice - Iz naših krajev - 17.40 Lahka glasba jugoslovanskih avtorjev - 18.00 Pol ure za chanson - 18.30 Novice - 18.35 Naši kraji in ljudje - 18.50 Glasbena medigra - 18.55 Razgledi po kulturi - 19.00 Radijski dnevnik (prenos I. programa) - 19.25 Šport in glasba - 21.15 Mala glasba - 21.45 SOS - V spomin obujamo spomine - 22.15 Zrcalo dneva - 22.55 do 23.00 Glasba za konec programa

NEDELJA, 29. nov.

Prvi program

7.30 Jutranji program - 8.07 Tudi to je domovina - 9.05 Še pomislite, tovariši! - 10.05 Oda JUNOJ - 11.00 Naši poslušalci čestitajo in pozdravljajo - 13.20 Obvestila in zabavna glasba - 13.30 Dediščini novi prispevki za Slovar življenjepis - 14.05 Slovenska tega tedna - Kdo je kaj iz koder - 14.25 Izročila mladinska partizanska pesem - Skladatelji se spominjajo - 15.00 Informativna oddaja - 15.20 Pri nas doma - 15.30 Nedeljska reportaža - Republika v srcih in razmišljanjih naših ljudi - 16.00 Koncert za pripadnike JLA - 17.05 Beethoven, Eroica - 17.30 »Samo en cvet...!« - 18.00 Plamenica svobode - 18.40 Koncert za besedo - Tovariš - 19.00 Radijski dnevnik - 19.30 Obvestila in zabavna glasba - 19.35 Lahko noč, otroci! - 19.45 Glasbene razglednice - 20.00 V nedeljo zvečer - 22.20 Skupni program JRT - studio Zagreb Glasbena tribuna mladih - Mednarodno srečanje glasbenih akademij Rovinj 81 - 23.05 Lirični utrinki - 23.10 Za ljubitelje jazza - 00.05 Nočni program - glasba

Drugi program

8.00 Nedelja na valu 202 - 13.00 V nedeljo se dobimo - šport, glasba in še kaj - 19.00 Radijski dnevnik - 19.30 Stereorama - 20.30 Z revijskim orkestrom RTV Ljubljana - 21.30 Z jugoslovanskih festivalov zabavne glasbe - 22.45 Zrcalo dneva - 22.55 Glasba za konec programa

PONEDELJEK, 30. nov.

Prvi program

5.00 Jutranji program - 8.08 Tudi to je domovina - 8.40 Mladinski zbor RTV Ljubljana za praznik - 9.05 Zabavni zvoki iz jugoslovanskih studiev - 10.05 Enakopravnost, samoupravljanje, federacija - 11.00 Simfonični orkester RTV Ljubljana ob prazničnem dopoldnevu - 12.10 Od popevke do popevke - 13.10 Obvestila in zabavna glasba - 13.30 Republika združenega dela - 14.05 »Najlepši ljubezenski spevi« - Izbor iz operne literature - 15.00 Informativna oddaja - 15.15 Z ansamblom Bojana Adamiča - 15.30 Vonj prebujene zemlje - 16.00 Vrtiljak - 17.05 Zrela leta naše mladosti - 17.30 Tomšičeva, Grafenauerjeva in Ozim - 18.30 Zvočni signali - 19.30 Obvestila in zabavna glasba - 19.35 Lahko noč, otroci - 19.45 Festival domače zabavne glasbe Ptuj 81 - 21.05 Glasba velikanov - 22.15 Informativna oddaja v nemščini in angleščini - 22.25 Iz naših sporedov - 22.30 Popevke iz jugoslovanskih studiev - 23.05 Lirični utrinki - 23.10 Za ljubitelje jazza

Drugi program

8.00 Ponedeljek na valu 202 - 13.00 Dober dan na drugem programu - 13.05 Z evropskimi revijskimi in plesnimi orkestri - 13.35 Znano in priljubljeno - 14.00 Ponedeljkov križemkraž - 14.20 Z vami in za vas - 15.15 V plesnem ritmu - 16.00 Svet in mi - 16.10 Španske popevke - 16.35 Od ene do pet - 17.35 Iz partitur... - 18.00 Pesmi svobodnih oblik - 18.35 Mali koncert lahke glasbe -19.30 Stereorama - 20.00 Jazz na II. programu - Oddelek 8 - YU All-Stars - 20.30 Popularnih dvajset - 22.45 Zrcalo dneva - 22.55 Glasba za konec programa

TOREK, 1. dec.

Prvi program

4.30 Dobro jutro! - 8.08 Z glasbo v dober dan - 8.30 Iz glasbenih šol - 9.05 Z radiom na poti - 10.05 Rezervirano za... - 11.05 Z našimi opernimi umetniki - 11.35 Znano in priljubljeno - Jesen - A. Vivaldi, E. Grieg - 12.10 Danes smo izbrali - 12.30 Kmetijski nasveti - 12.40 Po domače - 13.00 Danes do 13.00 - Iz naših krajev - Iz naših sporedov - 13.20 Obvestila in zabavna glasba - 13.30 Priporočajo vam... - 14.05 V korak z mladimi - 15.30 Zabavna glasba - 15.50 Radio danes, radio jutri! - 16.00 Vrtiljak - 17.00 Studio ob 17.00 - 18.45 Glasbena medigra - 19.25 Obvestila in zabavna glasba - 19.35 Lahko noč, otroci! - 19.45 Minute z ansamblom Jožeta Kampiča - 20.00 Slovenska zemlja v pesmi in besedi - 20.30 S solisti in ansambli JRT - 21.05 Radijska igra - 22.15 Informativna oddaja v nemščini in angleščini - 22.25 Iz naših sporedov - 22.30 Tipke in godala - 23.05 Lirični utrinki - 23.10 S popevkami po Jugoslaviji - 00.05 Nočni program - glasba

Drugi program

8.00 Torek na valu 202 - 13.00 Dober dan na drugem programu - 13.05 Iz obdobja swinga - Orkester Count Basie - 13.35 Znano in priljubljeno - 14.00 Z vami in za vas - 15.30 V plesnem ritmu z orkestrom David Bell in Etienne Cap - 16.00 Pet minut humorja - 16.05 Popevke italijanskih avtorjev - 16.40 Spekter - 17.40 Iz partitur revijskega orkestra RTV Ljubljana - 17.50 Ljudje med seboj - 18.00 Danes vam izbira - 18.40 Koncert v ritmu - 18.55 Razgledi po kulturi - 19.25 Stereorama - 20.00 Torkov glasbeni magazin - 21.30 Misel in pesem - Zvočni portreti - Anthony Braxton in Max Roach v Willisau II. del -22.45 Zrcalo dneva - 22.55 Glasba za konec programa

gorenjski GLAS v vsak gorenjski dom

SREDA, 2. dec.

Prvi program

4.30 Dobro jutro! - 8.08 Z glasbo v dober dan - 8.30 Pisan svet pravljic in zgodb - 9.05 Z radiom na poti - 10.05 Rezervirano za... - 11.15 Lokalne radijske postaje se vključujejo - 11.35 Znano in priljubljeno - 12.10 Veliki zabavni orkestri - 12.30 Kmetijski nasveti - 12.40 Ob izvirih ljudske glasbene kulture - 13.00 Danes do 13.00 - Iz naših krajev - Iz naših sporedov - 13.20 Obvestila in zabavna glasba - 13.30 Priporočajo vam... - 14.05 Razmišljamo, ugotavljamo... - 14.25 Naši poslušalci čestitajo in pozdravljajo - 15.30 Zabavna glasba - 15.50 Radio danes, radio jutri! - 16.00 »Loto vrtiljak« - 17.00 Studio ob 17.00 - 18.00 Zborovska glasba v prostoru in času - 18.15 Naš gost - 18.30 Radijsko tekmovanje mladih pianistov - 19.25 Obvestila in zabavna glasba - 19.35 Lahko noč, otroci! - 19.45 Minute z Blejskim kvintetom - 20.00 Naj narodi pojo - 20.30 Iz violinske literature Johannesa Brahmsa - 21.05 Jules Massenet: Trije odlomki iz opere »CID« - 22.15 Informativna oddaja v nemščini in angleščini - 22.25 Iz naših sporedov - 22.30 Revija slovenskih pevcev zabavne glasbe -23.05 Lirični utrinki - 23.10 Jazz pred polnočjo - Karel Ružička - Leszek Zadlo -00.05 Nočni program - glasba

Drugi program

8.00 Sreda na valu 202 - 13.00 Dober dan na drugem programu - 13.05 Z velikimi zabavnimi orkestri - 13.35 Znano in priljubljeno - 14.00 YU - POP - scena - 14.30 Iz naših sporedov - 14:35 Z vami in za vas - 15.30 V plesnem ritmu - 16.00 Tokovi neuvrščenosti - 16.10 Pesmi Latinske Amerike - 16.30 Novice - Tehnika za vsakdanjo rabo - 16.40 Iz jugoslovanske produkcije zabavne glasbe - 17.40 Iz partitur orkestrov »Henry King« in »Carsten Klouman« - 17.55 Vprašanja telesne kulture - 18.00 Z orkestri in solisti - 18.40 Mali koncert lahke glasbe - 18.55 Razgledi po kulturi - 19.25 Stereorama - 20.30 Melodije po pošti - 22.45 Zrcalo dneva - 22.55 Glasba za konec programa

GLAS mali oglasi EP sporočila

ČETRTEK, 3. dec.

Prvi program

4.30 Dobro jutro! - 8.08 Z glasbo v dober dan - 9.05 Z radiom na poti - 10.05 Rezervirano za... - 11.35 Znano in priljubljeno - 12.10 Znane melodije - 12.30 Kmetijski nasveti - 12.40 Od vasi do vasi - 13.00 Danes do 13.00 - Iz naših krajev - Iz naših sporedov - 13.20 Obvestila in zabavna glasba - 13.30 Priporočajo vam... - 14.05 Enajsta šola - 14.20 Koncert za mlade poslušalce - 14.40 Jezikovni pogovori - 15.30 Zabavna glasba - 15.50 Radio danes, radio jutri! - 16.00 Vrtiljak - 17.00 Studio ob 17.00 - 18.00 Vsa zemlja bo z nami zapela... - 18.15 Lokalne radijske postaje se vključujejo - 18.35 Marijan Lipovšek: Sonata za klavir - Igra skladatelj sam - 19.25 Obvestila in zabavna glasba - 19.35 Lahko noč, otroci! - 19.45 Minute z ansamblom Bojana Adamiča - 20.00 Četrtkov večer domačih pesmi in napevov - 21.05 Literarni večer - Podoba našega NOB — XII. - 21.45 Lepe melodije - 22.15 Informativna oddaja v nemščini in angleščini - 22.25 Iz naših sporedov - 22.30 Plesna glasba iz jugoslovanskih studiev - 23.05 Lirični utrinki - 23.10 Paleta popevk jugoslovanskih avtorjev - 00.05 Nočni program - glasba

Drugi program

8.00 Četrtek na valu 202 - 13.00 Dober dan na drugem programu - 13.05 Vedri zvoki - 13.35 Znano in priljubljeno - 14.00 Pet minut humorja - 14.05 Z vami in za vas - 15.30 S Plesnim orkestrom RTV Ljubljana - 16.00 Tam ob ognju našem - 16.15 Francoske popevke - 16.45 Jazz - klub - Gost kluba : Borut Lesjak - 17.40 Iz partitur revijskega orkestra »Metropole« - 17.55 Mi in narava - 18.00 Popularna country glasba - 18.40 Koncert v ritmu - 18.55 Razgledi po kulturi - 19.35 Stereorama - 20.00 V živo z... - 21.00 Zavrtite, uganite... - 22.00 S festivalov jazza - 22. Mednarodni festival jazza »Ljubljana - 81« - 9. oddaja: Bety Carter (I. del) - 22.45 Zrcalo dneva - 22.55 Glasba za konec programa

PETEK, 4. dec.

Prvi program

4.30 Dobro jutro! - 8.08 Z glasbo v dober dan - 8.30 Otroške igre - 8.45 Naši umetniki mladim poslušalcem - 9.05 Z radiom na poti - 10.05 Rezervirano za... - 11.35 Znano in priljubljeno - 12.10 Iz glasbene tradicije jugoslovanskih narodov in narodnosti - 12.30 Kmetijski nasveti - 12.40 Pihalne godbe - 13.00 Danes do 13.00 - Iz naših krajev - Iz naših sporedov - 13.20 Obvestila in zabavna glasba - 13.30 Priporočajo vam... - 13.50 Človek in zdravje - 14.05 Primož Ramovš: Sinfonietta - 14.25 Naši poslušalci čestitajo in pozdravljajo - 15.30 Napotki za turiste - 15.35 Zabavna glasba - 15.50 Radio danes, radio jutri! - 16.00 Vrtiljak - 17.00 Studio ob 17.00 - 18.00 Pojemo in godemo - 18.30 S knjižnega trga - 19.25 Obvestila in zabavna glasba - 19.35 Lahko noč, otroci! - 19.45 Minute z ansamblom Mihe Dovžana - 20.00 Uganite, pa vam zaigramo... - 21.05 Oddaja o morju in pomorščakih - 22.15 Informativna oddaja v nemščini in angleščini - 22.25 Iz naših sporedov - 22.30 Besede in zvoki iz logov domačih - 23.05 Lirični utrinki - 23.10 Petkov glasbeni mozaik - 00.05 Nočni program - glasba

Drugi program

8.00 Petek na valu 202 - 13.00 Dober dan na drugem programu - 13.05 Jazz v komornem studiu - Joachim Kühn - Sal Mosca - 13.35 Znano in priljubljeno - 14.00 Z vami in za vas - 15.30 Glasbena medigra - 15.45 Vroče - hladno - 17.10 Odrasli tako, kako pa mi? - 17.40 Odmevi z gora - To in ono s planinskega sveta - 18.00 Iz musicalov in glasbenih revij - 18.30 Novice Iz krajevnih skupnosti -18.40 Mali koncert lahke glasbe - 18.55 Razgledi po kulturi - 19.25 Stereorama - 20.00 Top pops 20 - 21.30 Večerni radio - 22.45 Zrcalo dneva - 22.55 Glasba za konec programa

RADIO TRIGLAV JESENICE

Ponedeljek:
16.00 Domače aktualnosti - obvestila - 16.30 Ponedeljkov športni pregled - Morda vas bo zanimalo - 17.20 Naši odmevi - Čestitke ali Izbor domače glasbe

Torek:
16.00 Domače aktualnosti - obvestila - 16.30 Oddaja za mlade - Morda vas bo zanimalo - 17.20 Delegati sprašujejo - Oddaja o NNNP - Čestitke

Sreda:
16.00 Domače aktualnosti - obvestila - 16.30 Stop zelena luč - Morda vas bo zanimalo - Čestitke

Četrtek:
16.00 Domače aktualnosti - obvestila - 16.30 Naše zrcalo - Morda vas bo zanimalo - 17.20 Po domače za vas - Čestitke

Petek:
16.00 Domače aktualnosti - obvestila - 16.30 Kulturna snovanja - Morda vas bo zanimalo - 17.20 Naši odmevi - Čestitke ali Zabavni zvoki

Sobota:
16.00 Domače aktualnosti - obvestila - 16.30 Kam danes in jutri - Jugoton vam predstavlja - Morda vas bo zanimalo - 17.30 Naši odmevi - Čestitke

Nedelja:
11.00 Mi pa nismo se uklonili - Koledar pomembnejših dogodkov iz pretekosti - Nedeljska kronika - obvestila - 12.00 Čestitke - Naši odmevi - Morda vas bo zanimalo

NAGRADNA KRIŽANKA

Rešitev nagradne križanke z dne 20. novembra: smalta, tarent, arena, nikola, arija, os, tenis, antologija, ego, akadem, genova, isa, uliks, plen, nikotin, lignit, kim, aloa, ilača, silvana, an, ariane, ant, nič, ikaria.

Prejeli smo 192 rešitev. Izžrebani so bili: 1. nagrado (150 din) prejme Mirjam Jerič, Kranj, Galetova 29, 2. nagrado (120 din) prejme Franc Kalan, Škofja Loka, C. talcev 8, 3. nagrado (100 din) prejme Aleš Klement, Radovljica, Triglavska 45. Nagrade bomo poslali po pošti.

ljubljanska banka
Temeljna banka Gorenjske

ČESTITAMO VAM DAN REPUBLIKE

Kokra KRANJ

V Kokri je za praznične dni v prodaji bogata izbira:

tina KRANJ TITOV TRG

vseh vrst igrač in preme za zimski šport v veleblagovnici GLOBUS Kranj

globus

modne konfekcije v veleblagovnici GLOBUS in blagovnici TINA Kranj

ISKRENE ČESTITKE ZA DAN REPUBLIKE — 29. NOVEMBER

TELEVIZIJSKI SPORED

Sobota, 28. 11.

8.00 Poročila - 8.05 Glasba za cicibane: Otroška srca - 8.20 Lolek in Bolek, poljska risana serija - 8.30 Jelenček, otroška serija TV Zagreb - 9.00 Nihče kakor jaz, mladinska serija TV Sarajevo - 9.30 Dva dni v Weimarju, dokumentarna reportaža - 10.05 Jedrska revolucija: Skrivnost atoma - 10.35 T. Hardy: Župan v Casterbridgeu, angleška nadaljevanka - 11.25 Poročila (do 11.30) - 15.55 Poročila - 16.00 Ne obračaj se sinko, jugoslovanski film - 17.45 Festival »Revolucija in glasba«: Pesem mladih - 18.50 Naš kraj - 19.05 Zlata ptica: O muli, ki je rešila partizane - 19.10 Risanka - 19.24 TV in radio nocoj - 19.26 Zrno do zrna - 19.30 TV dnevnik - 19.55 Vreme - 20.00 Naše 12. srečanje - 21.40 Modni utrinki - 21.45 Vrnitev, jugoslovanski film - 23.15 TV kažipot - 23.35 Poročila

Film **Ne obračaj se sinko** *je na tretjem festivalu jugoslovanskega filma v Pulju dobil prvo nagrado. Podobno kot leto prej film Trenutki odločitve, je nakazal pot, po kateri naj bi avtorji obdelovali teme iz našega narodnoosvobodilnega boja. Gre za zgodbo iz okupiranega Zagreba, kamor iz jasenovskega taborišča pribeži inženir Neven Novak. Njegov sin živi v ustaškem internatu. S težavo se poveže z njim in skupaj poskušata preiti k partizanom.*

Oddajniki II. TV mreže:

14.45 Test - 15.00 Boks za zlato rokavico, prenos - 18.15 SP v gimnastiki: Mnogoboj za ženske, posnetek iz Moskve - 19.30 TV dnevnik - 20.00 Ljudska revolucionarna pesem - 20.30 Feljton - 21.00 Poročila - 21.10 Športna sobota - 21.30 Glasbeni atelje

TV Zagreb I. program:

9.30 TV v šoli: Boj za obstanek, Risanka, Zgodba o fotografiji, Risanka, TV izbor, Zadnje minute - 12.00 TV v šoli: TV koledar, Ustvarjanje Titove Jugoslavije, - 13.30 Glasbena oddaja - 13.45 Ponovna srečanja - 14.35 Poročila - 14.40 TV koledar - 14.50 Veliki beg, amer. film - 17.30 Zapojmo republiki, koncert otroških zborov - 18.30 Ti dnevi, ta leta, dokumentarna serija - 19.30 TV dnevnik - 20.00 Po Titovi poti - 20.30 Okupacija v 26 slikah, 1. del - 21.25 TV dnevnik - 21.45 Za konec tedna

NEDELJA, 29. 11.

8.35 Poročila - 8.40 Živ žav, otroška matineja - 9.30 V. Mimica: Anno Domini 1573, nadaljevanka TV Zagreb - 10.30 Narodna glasba - 11.00 Ljudje in zemlja - 12.00 TV kažipot - 12.20 Poročila (do 12.25) - 13.25 Atene: nogomet Grčija : Jugoslavija, prenos v odmoru Propagandna oddaja - 15.15 Pekinška opera, posnetek 1. dela - 16.15 Pesem zapojmo si - 17.15 Skrivnost Nikole Tesla, jugoslovanski film - 19.00 Zlata ptica: Pikapolonica - 19.10 Risanka - 19.22 TV in radio nocoj - 19.24 Zrno do zrna - 19.30 TV dnevnik - 19.55 Vreme - 20.00 Dr. Aleksander Gala-Peter in Dimitrij Rupel: Manj strašna noč . . . , 1. del nadaljevanke - 21.10 Hanzova pot, dokumentarna oddaja - 21.45 Slavnostni koncert ob dnevu republike, posnetek iz Beograda - 22.50 Športni pregled - 23.20 Poročila

Osrednji prispevek današnje oddaje **Ljudje in zemlja** *bo govoril o starostni sestavi na slovenskih kmetijah. Na njih gospodarijo pretežno kmetje, stari petdeset in več let. Niso tudi osamljeni primeri, da kmetije nimajo naslednikov. Prav zato je vsak primer, ko delo prevzame mlad gospodar, spodbuden in ohrabrujoč. Nekatere od njih bomo spoznali v oddaji.*

Skrivnost Nikole Tesle *je biografski film. Avtorji Ivo Brešan, Ivan Kušan ter Krsto Papić so temeljito preučili vse vire, ki naj bi čimbolj osvetlili lik velikega učenjaka. Uspeli so ga predstaviti kot človeka in znanstvenika v podrobnostih, ki večini povprečnih gledalcev niso poznane.*

Oddajniki II. TV mreže:

15.00 Test - 15.15 Moskva: SP v gimnastiki, prenos - 17.00 Svetovno prvenstvo v gimnastiki, posnetek iz Moskve - 17.40 Vaterpolo Pošk : Szentes, prenos - 18.45 Čas podvigov, dokumentarna oddaja - 19.30 TV dnevnik - 20.00 Učitelj, dokumentarna oddaja - 20.45 Jugoslovanska ljudska ustvarjalnost - 21.35 Poročila - 21.45 Hvala za pozornost, ponovitev zabavno glasbene oddaje

TV Zagreb I. program:

8.50 Poročila - 9.00 Otroška matineja - 10.30 Narodna glasba - 11.00 Kmetijska oddaja - 12.00 Zadnja dirka, jugoslovanski film - 13.25 Nogomet Jugoslavija : Grčija, prenos - 15.20 Nedeljsko popoldne - 17.30 Mortadela, italijanski film - 19.00 Risanka - 19.30 TV dnevnik - 20.00 Slavnostni koncert v počastitev dneva republike - 21.00 Vojaki, TV nadaljevanka - 21.55 Okupacija v 26 slikah, TV nadaljevanka - 22.50 Športni pregled - 23.20 TV dnevnik

PONEDELJEK, 30. 11.

9.05 Poročila - 9.10 Živ žav — otroška veselica - 9.40 V. Pečjak-B. Lukan: Drejček in trije marsovčki, predstava SLG Celje - 10.40 Riki-tikitavi, sovjetski mladinski film - 11.55 Poročila (do 12.00) - 15.00 Glasba za cicibane: Brundo na gugalnici - 15.20 »Vesna« iz Zagorja, glasbena oddaja - 15.50 Poročila - 15.55 Pekinška opera, posnetek 2. dela - 16.55 Mortadela, italijanski film - 18.30 JE Krško — velika izkušnja — dragocen napotek, dokumentarna oddaja - 19.00 Zlata ptica: Mesečina - 19.10 Risanka - 19.24 TV in radio nocoj - 19.26 Zrno do zrna - 19.30 TV dnevnik - 19.55 Vreme - 20.00 Dragiša Todorović: Murva, drama TV Novi Sad - 21.25 Evropa išče tretjo pot, aktualna oddaja - 22.05 V znamenju

Mortadela *znanega italijanskega režiserja Maria Monicellija je komedija, čeprav v filmu ni izrazitega »nosilca komičnega«. Sophie Loren si namreč ne moremo predstavljati kot komičarke, čeprav se je trudila. Zgodba je preprosta in učinkovita. Loteva se problema carine, prepovedi, predpisov, birokracije — torej zoprnih prepogostih elementov vsakdanjosti.*

Scenarist Dragiša Todorović in režisar Nikola Lorencin sta v drami **Murva** *oblikovala nenavadno pripoved iz sedanjosti, katere korenine segajo tri desetletja nazaj. Glavni lik Johan Beringer, Nemec, rojen v Vojvodini, se po tridesetih letih vrača iz Nemčije v rojstni kraj, da obišče očetov grob, zadnji dom socialista, ki je bil v vasi zelo ugleden. Toda neka neustaljiva sila vodi Beringerja naprej, k domačiji, kjer se v senci pod mogočno murvo sreča z novim lastnikom nekdanjim partizanom Danetom Bakračem . . .*

Oddajniki II. TV mreže:

16.50 Poročila - 16.55 Glasbeni album - 17.10 Koncert zborov iz Slavonije - 18.10 Emil Cossetto: Poe Poema o domovini - 18.45 Glasbena medigra - 18.50 Športna oddaja - 19.30 TV dnevnik - 20.00 Witkiewicz: Mati, II. posnetek premiere v Ateljeju

TV Zagreb I. program:

9.05 Poročila - 9.15 Miti in legende - 9.30 Kocka, kocka, kockica - 10.00 Mozaik, infor. zabavna odd. - 11.25 »Apoteoza 41«, gl. oddaja - 12.00 TV dnevnik - 12.15 Prazrnični spored za dijake - 13.45 Pugačov, sovjetski film - 16.15 Revolucija in glasba: Pesem mladih - 17.15 Poziv revolverašu, ameriški film - 18.45 Mladi za mlade - 19.30 TV dnevnik - 20.00 Mati, posnetek premiere iz Ateljeja 212 - 21.50 Glasbeni trenutek - 22.00 Okupacija v 26 slikah, 2. epizoda - 22.50 TV dnevnik

TOREK, 1. 12.

16.50 Poročila - 16.55 Potovanje škrata Spančkulina, češka risana serija - 17.05 Drugo srečanje tamburaških skupin Slovenije - 17.35 Pisani svet: Nezaslišani videz stvari - 17.55 Mile Klopčič: Mati, drama - 19.10 Risanka - 19.24 TV in radio nocoj - 19.26 Zrno do zrna - 19.30 TV dnevnik - 19.55 Vreme - 19.57 Propagandna oddaja - 20.00 Aktualno - 20.55 N. Companeez: Ženske z obale, francoska nadaljevanka - 22.25 Za lahko noč — Minkus: Don Kihot, balet - 22.30 Poročila

Oddajniki II. TV mreže:

16.50 Poročila - 16.55 Narodna glasba - 17.25 »Piano Conclave«, jazz koncert - 18.30 TV dnevnik 10 - 18.45 YU računalnik, poljudno znanstveni film - 19.15 Glasbena oddaja - 19.30 TV dnevnik - 20.00 Colette: Claudine, francoska nadaljevanka - 21.35 Poročila - 21.40 Živa Djordjević pripoveduje, dokumentarna oddaja - 22.10 Stare uspešnice — zabavno glasbena oddaja

TV Zagreb I. program:

13.50 TV dnevnik - 14.05 Balada o Mari Gmizić - 14.35 Poezija - 15.05 Kako nas drugi vidijo, dokumentarna oddaja - 15.45 Glasbena oddaja - 16.15 Dokumentarna oddaja - 16.45 Otroška oddaja - 16.45 Otroška oddaja - 17.15 Hajduk, jugoslovanski film - 18.45 Zeleni kabaret — narodna glasba - 19.30 TV dnevnik - 20.00 Neposredno iz studia z Zvonetom Draganom, podpredsednikom ZIS - 21.00 Nahla, alžirski film - 22.40 TV dnevnik

SREDA, 2. 12.

9.00 TV v šoli: TV koledar, Ne pozabi, Kenija, Zanimivo potovanje, - 10.00 TV v šoli: Biologija, Kraji in ljudje, Risanka, Kocka, kockica; Mali program, Risanka, Telesna vzgoja, Zadnje minute - 16.40 Smuk za ženske, posnetek iz Val d'Isera - 17.30 Poročila - 17.35 Cirkus - 18.00 Romantika proti klasicizmu, angleška dokumentarna serija - 18.30 Obzornik - 18.45 Balet za vsakogar: Začetki današnjega baleta - 19.10 Risanka - 19.24 TV in radio nocoj - 19.26 Zrno do zrna - 19.30 TV dnevnik - 19.55 Vreme - 20.00 Film tedna: Zakonsko življenje Marie Braun, zahodnonemški film - 22.00 V znamenju

V zahodnonemškem filmu **Zakonsko življenje Marie Braun** *ne gre za običajno družinsko dramo, ampak za razmere, ki jih pogojuje začetek vojne. Prav tedaj namreč Maria in Herman zabredeta v zakon, toda Herman se mora takoj vrniti na fronto. Po vojni ga proglasijo za pogrešanega. Maria je edina ki verjame, da še živi.*

Oddajniki II. TV mreže:

16.55 Test - 17.10 TV dnevnik v madžarščini - 17.30 TV dnevnik - 17.45 Neven, otroška oddaja - 18.15 Obramba in samozaščita - 18.45 Glasbeni amaterji - 19.30 TV dnevnik - 20.00 Ivo Vojnović: Dubrovniška trilogija, 1. del gledališke predstave - 21.00 Zagrebška panorama - 21.20 Anno Domini 1573, ponovitev nadaljevanke

TV Zagreb I. program:

17.40 Poročila - 17.45 Neven - 18.15 TV koledar - 18.25 Kronika občine Sisak - 18.45 Glasbeni amaterji - 19.30 TV dnevnik - 20.00 Izbor v sredo - 21.15 Spomeniki revolucije - 22.00 TV dnevnik

ČP GLAS
časopisne novice
storitve
izdelava filmov

ČETRTEK, 3. 12.

10.25 Val d'Isere: Veleslalom za ženske, prenos 1. teka EVR (do 12.00) - 13.35 Val d'Isere: Veleslalom za ženske, prenos 2. teka EVR (do 14.30) - 15.30 TV v šoli: Matematika, Človek spreminja rečne tokove -16.15 Veleslalom za ženske, posnetek iz Val d'Isera -17.25 Poročila - 17.30 Jelenček, otroška serija TV Zagreb 18.00 Mozaik kratkega filma: Podobe blaginje, pakistanski film - 18.30 Obzornik 18.40 Mladi za mlade: Kratek stik - 19.10 Risanka -19.24 TV in radio nocoj -19.26 Zrno do zrna - 19.30 TV dnevnik - 19.55 Vreme - 20.00 Studio 2 — 21.35 Sad v ustih smrti, balet na glasbo J. M. Jarra »OXYGEN« -22.15 Poročila

Oddajniki II. TV mreže:

16.55 Test - 17.10 TV dnevnik v madžarščini - 17.30 TV dnevnik - 17.45 Mi smo smešna družina, otroška serija - 18.15 TV koledar in Kronika občine Sisak - 18.45 »Tikvarium«, satirični kabaret - 19.30 TV dnenik - 20.00 Teleskopija: Mira Stupica - 21.00 Po izbiri: Mladi in kruti, ameriški film - 22.30 24 ur (do 22.35)

TV Zagreb I. program:

17.40 Poročila - 17.45 Mi smo smešna družina - 18.15 TV koledar - 18.25 Kronika občine Split - 18.45 »Tikvarium« - 19.30 TV dnevnik - 20.00 Zunanjepolitična oddaja - 20.50 Pojem pesnike - 21.45 TV dnevnik

PETEK, 4. 12.

8.50 TV v šoli: TV koledar, Francoščina, TV gledališče - 10.00 TV v šoli: Angleščina, Kocka, kockica; Risanka, Zgodovina, Mali program, Risanka, Izobraževalna reportaža, Zadnje minute (do 12.05) - 16.20 Smuk za moške, posnetek iz Val d'Isera - 17.10 Poročila - 17.15 Padla z neba, češka otroška serija - 17.45 Artiče '81 (srečanje pihalnih orkestrov) - 18.15 Obzornik - 18.25 V senci energetske krize: Sončna energija, izobraževalna oddaja TV Zagreb - 18.55 Ne prezrite - 19.10 Risanka - 19.24 TV in radio nocoj - 19.26 Zrno do zrna - 19.30 TV dnevnik - 19.55 Vreme - 20.00 J. London: Martin Eden, 1. del italijanske nadaljevanke - 21.05 Ti dnevi, ta leta: Filmska kronika 1946, dokumentarna serija - 21.50 V znamenju - 22.05 Nočni kino: Ceddo, senegalski film

Italijanska nadaljevanka **Martin Eden** *je nastala po istoimenskem romanu Jacka Londona. Pripoveduje o mornarju, ki sreča bogato Ruth in se vrže v študij, da bi ji postal enakovreden. Martin Eden je delno avtobiografski roman. V njem London opisuje svoje prve boje za uspeh in obstanek pa željo po znanju ter preziranje tistih, med katere se je hotel vzpeti.*

Sembene Ousmane izstopa med režiserje tretjega sveta. V filmu **Ceddo** *se je lotil zgodbe iz 17. stoletja, pa vendar bi film težko imenovali zgodovinski, saj skozi pretekle dogodke osvetljuje sedanjost. Gre za boj med tradicionalizmom in »novovernimi« muslimani, ki jih v črni deželi kličejo ceddo.*

Oddajniki II. TV mreže:

16.55 Test - 17.10 TV dnevnik v madžarščini - 17.30 TV dnevnik - 17.45 Mali svet - 18.45 Namesto top liste, mladinska oddaja - 18.45 Poezija - 19.30 TV dnevnik - 20.00 Trgatev v župi, dokumentarna oddaja - 20.30 Indijski dokumentarni film - 20.50 Zagrebška panorama - 21.10 Narodna glasba - 21.40 Kultura srca: Indijska kinematografija

TV Zagreb I. program:

15.30 TV v šoli: Francoščina, Popović: Pokondirena tikva 16.30 Val d'Isere: SP smučanju — smuk za moške - 17.40 Poročila - 17.45 Mali svet - 18.15 TV koledar - 18.25 Kronika občine Reka - 18.45 Koraki, mladinska oddaja - 19.30 TV dnevnik - 20.00 Kino našega otroštva, zabavna oddaja - 21.00 Akutraz, serijski film - 21.50 TV dnevnik - 22.05 Count Basie, zabavno glasbena oddaja

NOVO V KINU

Film **Kagemusha — scena bojevnika** *japonskega režiserja Akire Kurosawe je bil deležen vrste mednarodnih priznanj; v Cannesu je lani dobil zlato palmo, letos pa še oskarja kot najboljši tuji film. Gre za zgodovinski spektakel z zgodbo iz 16. stoletja, za boje med klani. Oblast bo dobil tisti, ki bo osvojil Kyoto in združil narod . . .*

Po nenadni smrti bogatega ljubimca se gospa Obardi odloči, da bo s pomočjo nečakinje zapeljala njegovega sina Petra. Vendar se izkaže, da mlada zna nekatere »stvari« bolje kot ona . . . Zahodnonemški film **Madame in njena nečakinja** je, kajpak, seksi komedija.

Francoski film **Kje si, sreča** *pripoveduje o prikupni Sofiji, ki bi bila zelo rada romantična, pa je preveč pod vplivom sodobnega ponašanja, da bi ji to uspelo. Fantom se vedno prva približa, zato ni čudno, da se čutijo napadene in se prestrašeni umaknejo. Zgodba se še bolj zaplete, ko Sofija spozna fanta, ki je, kot ona, poln protislovij.*

V omnibusu **Vroče postelje** štiri slavne igralke (Ursula Andress, Laura Antonelli, Sylvia Kristel in Monica Vitti) tolmačijo različne značaje žensk: mlado ženo ostarelega moža, vdovo, prostitutko, ljubimko, poslovno žensko, slučajno znanko. Vsaka zgodba zase je zaokrožena celota, vse skupaj pa gledalcu ponujajo prijetno zabavo ob obilici erotičnih scen.

KINO

KRANJ CENTER

27. in 28. novembra franc. barv. komedija GADJE MATURIRAJO ob 16., 18. in 20. uri, premiera nem. barv. erot. komdije MADAME IN NJENA NEČAKINJA ob 22. uri (samo 28. novembra)

29. novembra amer. barv. risani film SNEGULJČICA IN 7 PALČKOV ob 10. uri, franc. barv. komedija GADJE MATURIRAJO ob 15., 17. in 19. uri, premiera domače barv. vojne drame BERLIN KAPUTT ob 21. uri

30. novembra amer. barv. srhljivka ROJ MORILCEV ob 15. in 19. uri, domača barv. vojna drama BERLIN KAPUTT ob 17. uri, jap. zgod. spektakel KAGEMUSHA — SENCA BOJEVNIKA ob 21. uri

1. in 2. decembra amer. barv. srhlj. ROJ MORILCEV ob 16., 18. in 20. uri

3. decembra amer. barv. grozlj. DRAKULA ob 15.30, jap. barv. spektakel KAGEMUSHA — SENCA BOJEVNIKA ob 17.30 in 20. uri

KRANJ STORŽIČ

27. novembra amer. barv. glasb. film VRTNICA ob 15.30 in 17.45, premiera ital. barv. erot. komedije VROČE POSTELJE ob 20. uri

28. novembra ital. barv. erot. komedija VROČE POSTELJE ob 16., 18. in 20. uri

29. novembra domači barv. mlad. film BOŠKO BUHA ob 14. uri, ital. barv. erot. komedija VROČE POSTELJE ob 16. in 18. uri, premiera franc. barv. filma KJE SI, SREČA ob 20. uri

30. novembra amer. barv. mlad. film LESSIJEVE ČAROVNIJE ob 14. uri, franc. barv. komedija GADJE MATURIRAJO ob 16., 18. in 20. uri

1. decembra hongk. barv. film ROKA SMRTI ob 14. uri, domači barv. film BERLIN KAPUTT ob 16. in 18. uri, franc. barv. film KJE SI, SREČA ob 20. uri

2. decembra franc. barv. film KJE SI, SREČA ob 16., 18. in 20. uri

3. decembra amer. barv. pust. film CONVOY ob 16., 18. in 20. uri

TRŽIČ

28. novembra amer. barv. mlad. film LESSIJEVE ČAROVNIJE ob 16. uri, amer. barv. srhljivka ROJ MORILCEV ob 18. in 20. uri, premiera domačega barv. filma BERLIN KAPUTT ob 22. uri

29. novembra amer. barv. risani film SNEGULJČICA IN 7 PALČKOV ob 15. uri, amer. barv. srhljivka ROJ MORILCEV ob 17. in 19. uri, premiera domačega barv. filma IZGUBLJENI DOM ob 21. uri

30. novembra domači barv. mlad. film BOŠKO BUHA ob 15. uri, ital. barv. erot. komedija VROČE POSTELJE ob 17. in 19. uri, premiera franc. barv. filma KJE SI SREČA ob 21. uri

1. decembra nem. barv. west. film INDIJANSKI POGLAVAR TECUMSEH ob 15. uri, jap. barv. zgod. spektakel KAGEMUSHA — SENCA BOJEVNIKA ob 17. in 19.30

2. decembra domača barv. vojna drama BERLIN KAPUTT ob 17. in 19. uri

3. decembra domača barv. komedija LJUBI, LJUBI, A GLAVO NE IZGUBI ob 17. uri, amer. barv. glasb. film VRTNICA ob 19. uri

KAMNIK DOM

28. novembra premiera angl. barv. risan. filma PLEMENITI TOM ob 16. uri, amer. barv. pust. film MODRA LAGUNA ob 18. in 20. uri, premiera franc. barv. filma KJE SI, SREČA ob 22. uri

29. novembra amer. barv. risani film NORA DIRKA TOM IN JERRYJA ob 15. uri, amer. barv. pust. film MODRA LAGUNA ob 17. in 19. uri, premiera jap. barv. spektakla KAGEMUSHA — SENCA BOJEVNIKA ob 21. uri

30. novembra hongk. barv. karate film ROKA SMRTI ob 15. uri, amer. barv. pust. film MODRA LAGUNA ob 17. in 19. uri, nem. barv. erot. film MADAME IN NJENA NEČAKINJA ob 21. uri

1. decembra domači barv. mlad. film BOŠKO BUHA ob 16. uri, nem. barv. erot. film MADAME IN NJENA NEČAKINJA ob 18. in 20. uri

2. decembra nem. barv. erot. komedija MADAME IN NJENA NEČAKINJA ob 18. in 20. uri

3. decembra franc. barv. komedija GADJE MATURIRAJO ob 18. in 20. uri

DUPLICA

28. novembra premiera jap. barv. zgod. spekt. KAGEMUSHA — SENCA BOJEVNIKA ob 20. uri

29. novembra amer. barv. mlad. film LESSIJEVE ČAROVNIJE ob 15. uri, nem. barv. erot. film MADAME IN NJENA NEČAKINJA ob 17. in 19. uri

2. decembra franc. barv. komedija GADJE MATURIRAJO ob 18. in 20. uri

3. decembra ital. barv. erot. film VROČE POSTELJE ob 20. uri

KOMENDA

27. novembra domači barv. vojni film BERLIN KAPUTT ob 19. uri

28. novembra amer. barv. akcij. film SMOKEY IN BANDIT ob 19. uri

ČEŠNJICA

27. novembra amer. barv. pust. film CONVOY ob 20. uri

ŠKOFJA LOKA SORA

28. in 29. novembra amer. akcij. film STARI WHISKY ob 18. in 20. uri

1. in 2. decembra brazil. komedija DONA FLOR IN NJENA DVA MOŽA ob 18. in 20. uri

3. decembra amer. thriller ZADNJI OBJEM ob 20. uri

ŽELEZNIKI OBZORJE

28. novembra amer. krim. film NEKDO JE UBIL NJENEGA MOŽA ob 20. uri

29. novembra domača drama VISOKA NAPETOST ob 18. in 20. uri

2. decembra amer. drama SVET JE POLN POROČENIH MOŠKIH ob 20. uri

JESENICE RADIO

27. novembra amer. glasb. film ZGODBA O BUDDY HOLLYU ob 17. in 19. uri

28. in 29. novembra amer. vojni film SMRT NA MEJI ob 17. in 19. uri

30. novembra in 1. decembra ital. krim. film CORLEONE ob 17. in 19. uri

2. decembra ital. drama JETNICA SAMOSTANSKIH ZIDOV ob 17. in 19. uri

JESENICE PLAVŽ

28. in 29. novembra ital. krim. film CORLEONE ob 18. in 20. uri

30. novembra in 1. decembra amer. vojni film SMRT NA MEJI ob 18. in 20. uri

3. decembra ital. drama JETNICA SAMOSTANSKIH ZIDOV ob 18. in 20. uri

KRANJSKA GORA

2. decembra ital. krim. film CORLEONE ob 20. uri

RADOVLJICA

27. novembra ital. barv. film ČLOVEK IMENOVAN BULDOŽER ob 20. uri

28. novembra ital. barv. pust. film ČLOVEK IMENOVAN BULDOŽER ob 18. uri, amer. barv. film NESPRETNI DETEKTIV ob 20. uri

29. novembra ital. barv. pust. film ČLOVEK IMENOVAN BULDOŽER ob 16. uri, amer. barv. west. film LEGENDA O KASTERJU ob 18. uri, danski barv. film ZAKAJ NE PRIDEŠ V MOJO POSTELJO ob 20. uri

30. novembra danski barv. film ZAKAJ NE PRIDEŠ V MOJO POSTELJO ob 18. uri, amer. barv. film MANEKENKA IN DETEKTIV ob 20. uri

1. decembra amer. barv. film NESPRETNI DETEKTIV ob 18. uri, danski barv. zabavni film ZAKAJ NE PRIDEŠ V MOJO POSTELJO ob 20. uri

2. decembra amer. barv. film MANEKENKA IN DETEKTIV ob 20. uri

3. decembra amer. barv. film NEDOSEGLJIVI MOST ob 20. uri

BLED

27. novembra amer. barv. film OTOK PIRATOV ob 20. uri

28. novembra amer. barv. film TOMI JOKOM, JERI SKOKOM ob 18. uri, avstr. barv. film HARLEKIN ob 20. uri

29. novembra amer. barv. risani film TOMI JOKOM, JERI SKOKOM ob 16. uri, amer. barv. film DRAKULA ob 18. uri, amer. barv. pust. film OTOK PIRATOV ob 20. uri

30. novembra amer. barv. film LEGENDA O KASTERJU ob 18. in 20. uri

1. decembra ital. barv. film ČLOVEK IMENOVAN BULDOŽER ob 18. in 20. uri

2. decembra amer. barv. film NESPRETNI DETEKTIV ob 20. uri

3. decembra danski barv. zab. film ZAKAJ NE PRIDEŠ V MOJO POSTELJO ob 20. uri

BOHINJ BOHINJSKA BISTRICA

27. novembra amer. barv. risani film TOMI JOKOM, JERI SKOKOM ob 17. uri

28. novembra amer. barv. pust. film OTOK PIRATOV ob 20. uri

29. novembra avstral. barv. film HARLEKIN ob 18. in 20. uri

SKUPŠČINA OBČINE TRŽIČ
in
DRUŽBENO POLITIČNE ORGANIZACIJE

čestitajo vsem delovnim ljudem
za DAN REPUBLIKE

SKUPŠČINA OBČINE KAMNIK

in družbenopolitične organizacije

Občinska konferenca SZDL
Občinska konferenca ZKS
Občinski sindikalni svet
Občinska konferenca ZSMS
Zveza združenj borcev NOV
Zveza rezervnih vojaških starešin

Čestitajo
vsem delovnim kolektivom
in občanom za 29. november –
dan republike

zavarovalna skupnost triglav
GORENJSKA OBMOČNA SKUPNOST Kranj

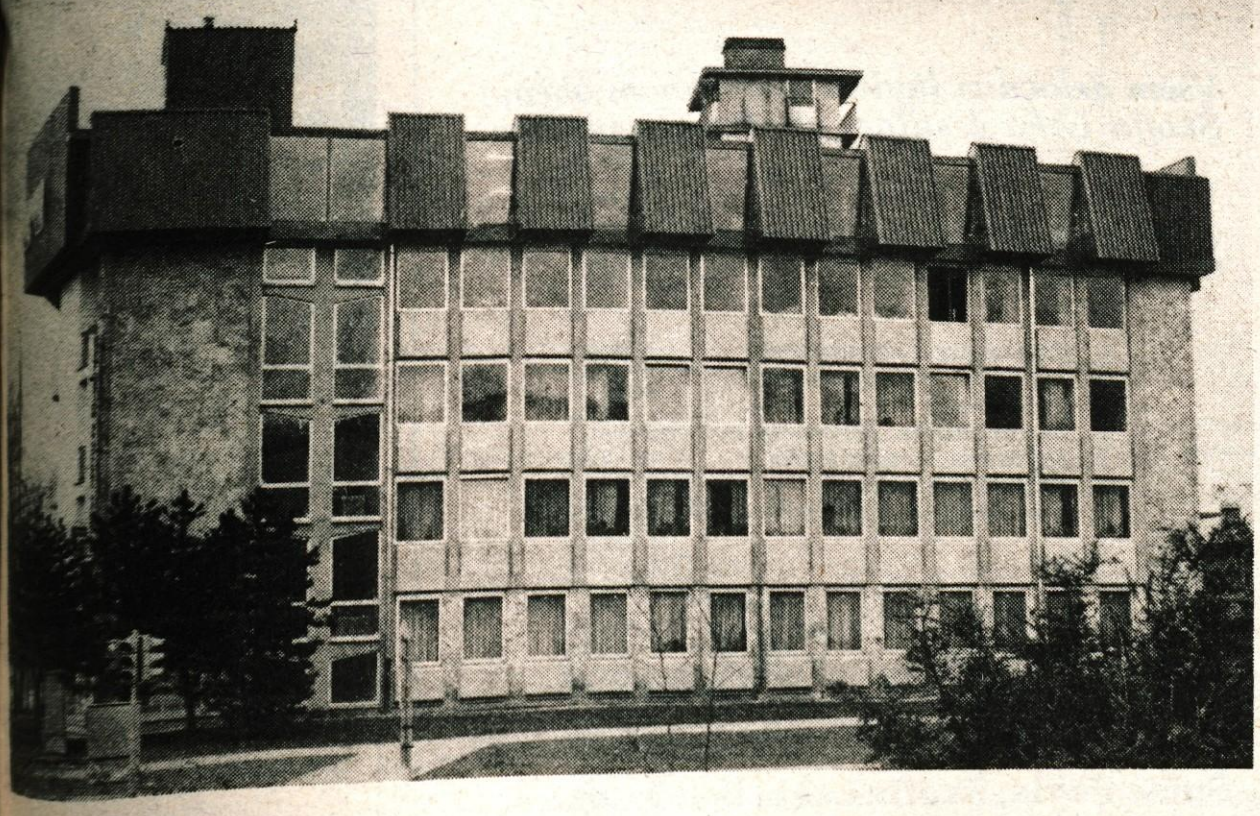

čestita vsem občanom, zavarovancem
in poslovnim prijateljem za praznik republike
– 29. november

VGP VODNOGOSPODARSKO PODJETJE KRANJ

Ul. Mirka Vadnova 5

PRIMSKOVO – kom. cona

IZVAJAMO: vodnogradbena dela, regulacije vodotokov, obalne protierozijske zaščite, vodnogospodarske objekte, zemeljska dela, strojna in minerska dela ter druga dela s področja nizkih gradenj

Čestita občanom Kranja, Jesenic, Radovljice, Škofje Loke in Tržiča za dan republike – 29. november

metalka

TRIGLAV

TRIGLAV TRŽIČ
TOZD
Tovarna montažnega
pribora
in ročnega orodja

Proizvajamo:

pile za motorne žage, ročno orodje
za obdelavo kamna in železa, obešala za
centralno kurjavo, prezračevanje, sanitarije,
jeklena sidra z notranjimi in zunanjimi
navoji ter konstrukcijska sidra za montažo
z vsemi vibracijskimi in električnimi vrtalnimi stroji

ISKRENE ČESTITKE
ZA PRAZNIK REPUBLIKE

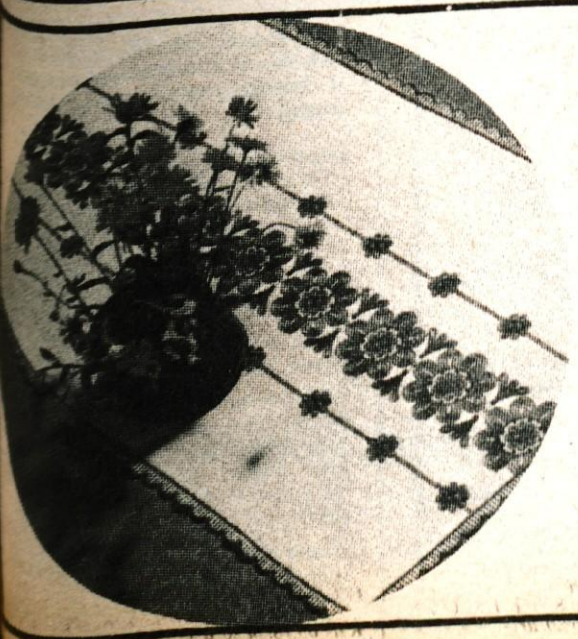

vezenine bled

Vsem delovnim ljudem čestitamo za dan republike 29. november

VIKEND V NEW YORKU
18.400 din

POČITNICE V TUNISU
7 in 14 dni
od 8.840 din naprej

EGIPT
7 dni
polni penzioni v hotelih I. kategorije
19.040 din

Za vse informacije in rezervacije se obrnite na JAT AIRLIFT Ljubljana, Miklošičeva, telefon 315-850 ali na vašo najbližjo turistično agencijo.

KINOKRANJ

KMALU V NAŠIH KINEMATOGRAFIH!

GADJE MATURIRAJO,
franc. barv. film — komedija
Režija: Claude Zidi
Najbolj gledan film v letošnjem letu!

BERLIN KAPUTT,
domača vojna drama
Režija: Mića Milošević
Vojna in revolucija, mladost in ljubezen se prepletajo v življenju treh partizanov!

KAGMUSHA — SENCA BOJEVNIKA,
japonski zgodovinski spektakel — fevdalna Japonska v 16. stoletju
Režija: Akira Kurosawa
Dobitnik OSKARJA 1981 kot najboljši tuji film in mnogih mednarodnih priznanj!

BRUBAKER,
ameriška barv. akcijska drama
Režija: Stuart Rosenberg
ROBERT REDFORD v vlogi glavnega nadzornika v zloglasnem zaporu Wakefield!

Vsem občanom čestitamo za 29. november — dan republike!

Kinopodjetje Kranj

REKLAMNA PRODAJA

od 15.11. do 31.12.'81

		din
VINO starček rdeč	½	28,70
kraško belo		35,30
metliška črnina		48,30
CLUB Slovin		105,05
RUM Segestica		98,35
VODKA Baltic		144,55
KEKSI Metropol	500	34,65
GOLDI napolitanke	300	28,35
NOUGAT kocke	200	16,74
SLADKO SRCE	150	17,55
SARDINE	100	14,80

Priporočamo se za nakup in vam želimo prijetno praznovanje

ŽIVILA

Vsem delovnim ljudem in občanom čestitamo za dan republike — 29. november.

Društvo za pomoč duševno prizadetim občine Kranj

ALPETOUR

HOTELI POKLJUKA

Vabimo vas, da svoj prosti čas preživite z nami v HOTELU ŠPORT na Pokljuki.

DISKO odprt vsak petek in vsako soboto od 20. do 02. ure.
Ob ugodnih snežnih razmerah — urejene tekaške proge in smučišča ob hotelu
Informacije in rezervacije: telefon: 064/77-027

Se priporočamo!

Veletrgovina
ŠPECERIJA BLED

GOSTIŠČE DOBRČA BREZJE

vabi na silvestrovanje ob glasbi priznanega ansambla

BOGAT SILVESTERSKI MENI S PIJAČO.

Možnost rezervacije prenočišča.

Rezervacije z vplačilom sprejema Gostišče DOBRČA do vključno 15. decembra.
Vse informacije v Dobrči, tel. 75-341.

Iskra

Zaradi priključitve na novo telefonsko centralo so spremenjene telefonske številke v poslovni stavbi Iskre — Trg revolucije 3 v Ljubljani.

Hišna telefonska centrala:

Stara pozivna številka: 324-061, 324-261 in 325-061

NOVA POZIVNA ŠTEVILKA: 213-213

Važnejše direktne telefonske številke:	stara št.	nova št.
Predsednik KPO SOZD Iskra	324-380	222-210
Namestnik preds. KPO SOZD Iskra	27-134	212-538
Pomočniki preds. KPO SOZD Iskra		
— za program in razvoj	324-776	222-218
— za družbenopravne zadeve	324-368	222-192
— za kakovost	324-780	222-234
Člani KPO SOZD ISKRA:		
— za ekonomiko in plan	324-565	222-225
— za kadre, izobraževanje in SLO	323-798	222-346
— za stike z javnostjo	324-568	222-227
— za namensko proizvodnjo	325-578	222-324
Iskra Commerce		
— direktor DO	320-161	222-297
— direktor TOZD Zunanji trg	323-177	222-280
— direktor TOZD Prodaja	325-565	222-255
— direktor TOZD Marketing	315-567	222-261
Iskra Banka		
— direktor	325-264	222-423
Iskra Invest servis		
— direktor	312-736	222-286
Iskra Elektromehanika		
— direktor TOZD Prodaja	320-157	222-309
Iskra Elektrozveze		
— direktor komerc. področja	311-753	222-335
Iskra IEZE		
— direktor komerc. področja	324-176	222-172
Iskra Široka potrošnja		
— direktor TOZD Prodaja	324-365	222-191
Iskra Kondenzatorji		
— direktor komerc. področja	317-549	222-331
Iskra ZORIN		
— direktor TOZD CAOP	325-176	222-230

Vse spremenjene telefonske številke za poslovno stavbo Iskra — Ljubljana, Trg revolucije 3, so objavljene tudi v novem telefonskem imeniku SR Slovenije za leto 1982.

Nove telefonske številke veljajo od 29. novembra 1981

Vsem delovnim ljudem in občanom občine Škofja Loka čestitam ob dnevu republike.

V NOVEM LOKALU NA TITOVEM TRGU 14 VAM PRIPOROČAMO:

- *dnevno sveže rezano cvetje*
- *sobne in balkonske lončnice*
- *aranžiranje*
- *poročne šopke, dekoracije avtomobilov*
- *žalne vence, žalne šopke*
- *nagrobne aranžmaje*
- *aranžmaje svežega in prepariranega cvetja*

Vam nudi in se priporoča Cvetličarna »Flora«

Šubic Pavla, Škofja Loka, tel.: 61-000

Otvoritev in preselitev cvetličarne s Ceste talcev 6 na Titov trg 14 bo 2. 12. 1981 ob 8. uri.

GOSTINSKA IN DELOVNA ORGANIZACIJA

CENTRAL KRANJ
TOZD Delikatesa

Cenjene potrošnike obveščamo, da bodo prodajalne Central — TOZD Delikatesa dne 28. novembra 1981 odprte do 17. ure

Dne 1. decembra 1981 pa bodo vse naše prodajalne odprte od 7. do 11. ure.

Prodajalne CENTRAL — TOZD Delikatesa so:

Delikatesa — Kranj	**Hrib — Preddvor**
Na Klancu — Primskovo	**Kočna — Zg. Jezersko**
Na vasi — Šenčur	**Naklo — Naklo**
Dom — Srednja vas	**Klemenček — Duplje**
Krvavec — Cerklje	**Delikatesa — Tržič**

Priporočamo tudi raznovrstne in kvalitetne izdelke naših kuhinj v Kranju in Tržiču.

ELIM

JESENICE

Delavski svet razpisuje dela in naloge s posebnimi pooblastili in odgovornostmi

VODJE TEHNIČNE OPERATIVE

Kandidati morajo poleg z zakonom predpisanimi pogoji izpolnjevati še naslednje pogoje:

- da imajo končano višjo šolo strojne, elektro ali organizacijske smeri ter
- 3 leta delovnih izkušenj na takih ali podobnih delih

Delavec bo imenovan za dobo štirih let.

Prijave z dokazili o izpolnjevanju razpisanih pogojev naj kandidati pošljejo na naslov DO Elim Jesenice, Hrušica 72 c, 64270 Jesenice, v 15 dneh po objavi razpisa.

Kandidati bodo obveščeni o izbiri v roku 30 dni po končni objavi.

PRIHRANITE ČAS IN DENAR

1-LETNA GARANCIJA
možnost nakupa na kredit
trajnost in kvaliteta enaka novemu
vračunan stari motor za ceno generalnega popravila
kompleten motor z jamstvom
originalen motor z originalnimi deli Zastava
hitra zamenjava
gosta servisna mreža

CENIK INDUSTRIJSKO OBNOVLJENIH MOTORJEV

Model avtomobila	Tip motorja	Cena motorja
ZASTAVA 750	100 D 000	11.079,50
ZASTAVA 430 TK	100 DF 018	12.637,10
ZASTAVA 1300	116 C 000	19.501,95
ZASTAVA 130 TF	116 003	20.464,50
ZASTAVA 1500	115 C 064	21.314,85
ZASTAVA 620	105 BJ 005	32.322,30
ZASTAVA AR – 55	105 B 007	32.322,30
ZASTAVA 101	128 A 064	19.825,50

PRODAJA NA KREDIT

- V ceni je vračunana vrednost starega motorja.
- Prevozni stroški za motor 350,00 din.
- prodajalec odobri kredit za vrednost motorja po ceniku
- polog 40 %
- rok odplačila 12 mesecev
- obresti 12 %
- prodajalec izroči ustrezne kreditne pole kupcu in ta jih izpolni in potrdi v svoji delovni organizaciji
- po predložitvi izpolnjenih obrazcev prodajalec takoj odobri kredit
- kupec vplača polog in prejme vso dokumentacijo za zamenjavo motorja

ZAMENJAJTE DOTRAJAN MOTOR

PRODAJNO SERVISNA MREŽA

PODROČJE	VGRADNJA	PRODAJA
LJUBLJANA		
ZASTAVA Avto – TOZD Zastava		
AVTOMERKUR Servis Bežigrad, Šmarova 14	X	X
ZASTAVA avto TOZD Zastava Servis Vič, Tržaška 133	X	X
ZASTAVA avto – TOZD Zastava Wilharjeva 33 – Jama	X	X
Vadunc Matevž, Prešerova 16	X	X
VRHNIKA		
AVTOMERKUR – TOZD Servis Vrhnika	X	X
LOGATEC		
AVTOMERKUR – TOZD Servis Logatec	X	X
ZIROVLJE		
PLAN – Servis Zastava	X	X
KRANJ		
ZASTAVA avto – TOZD Zastava AA 10		X
SUPETOUR – Servis Labore Ljubljanska c.	X	
TRZIC		
MERKUR Kranj – Posl. Avtomoto		X
JESENICE		
AVTOMERKUR – TOZD KEG Prodajalna 512, Ul. Tita 28		X
CELJE		
ZASTAVA avto – TOZD Avtomotor P-701, Miklošičeva 5		X
Avto Celje – Servis Zastava Kidričeva 21	X	X
Motel Celje, Ljubljanska 37 P-713		X
VELENJE		
ZASTAVA avto – TOZD Avtomotor P-705, Šaleška 18		X
Komunalni obrtni center – TOZD Komunala	X	
SLOVENJ GRADEC		
ZASTAVA avto – TOZD Avtomotor P-710, Glavni trg 44		X
P-720, Francetova 11 VIATOR – Servis Zastava	X	
ŠEMPETER V SAV. DOLINI		
AVTOMERKUR – TOZD CKM Prodajalna, Dobrteša vas 3		X
MOZIRJE		
AVTOMERKUR – TOZD CKM Prodajalna, Mozirje 27		X
SLOVENSKE KONJICE		
AVTOMERKUR – TOZD CKM Prodajalna, Prevrat 7		X
AOM – Avto–moto društvo	X	
MARIBOR		
ZASTAVA avto – TOZD Actomotor P-725, Valvasorjeva 10		X
FERROMOTO – Servis Zastava Minska 13	X	X
AVTO–MOTO DRUŠTVO	X	
SLOV. BISTRICA		
FERROMOTO – Servis Zastava Čopova	X	X
RAVNE NA KOROŠKEM		
ZASTAVA AVTO – TOZD Avtomotor P–712, Dobja vas 33		X
PTUJ		
AGIS – Servis Zastava, Rajšpova 13	X	X
AVTOMERKUR – TOZD CKM Prodajalna, Nova cesta 2		X
MURSKA SOBOTA		
ABC Pomurka – TOZD Agroservis Servis Zastava	X	X
LJUTOMER		
TEHNOSTROJ – Servis Zastava	X	X
LAŠKO		
KOMUNALNO PODJETJE	X	
ROGAŠKA SLATINA		
AVTOMERKUR – TOZD CKM Prodajalna, Ratanska vas 13		X
Komunalno podjetje	X	
NOVO MESTO		
NOVOTEHNA – Servis Zastava	X	X
SGP Pionir – Servis Zastava	X	X
TREBNJE		
NOVOTEHNA – Servis Zastava	X	X
KRŠKO		
ZASTAVA avto – Servis Zastava, Krških žrtev 53	X	X
METLIKA		
NOVOTEHNA – Servis Zastava	X	X
KOČEVJE		
AVTO KOČEVJE – Servis Zastava	X	X
KOPER		
ZASTAVA avto – TOZD Zastava servis, Istrska 55	X	X
Trgoavto – TOZD Maloprodaja JNA 25		X
PORTOROŽ		
Trgoavto – Servis Zastava	X	X
RIJEKA		
AVTOMERKUR – TOZD KEG Prodajalna 507, Potok 22		X
IDRIJA		
AVTOPREVOZ Tolmin – TOZD Promet Servis Zastava	X	X
TOLMIN		
AVTOPREVOZ – Servis Zastava	X	X
TRGOAVTO Koper, Posl. 17		X
NOVA GORICA		
Vozila Gorica – TOZD MOTOREMONT Servis Zastava	X	X
POSTOJNA		
TRGOAVTO Koper – Poslovalnica Tržaška 41		X
AVTO–MOTO DRUŠTVO, Ljubljanska c.	X	

INDUSTRIJSKO OBNOVLJENI MOTORJI ZA AVTOMOBILE **ZASTAVA**

GOZDNO GOSPODARSTVO BLED

objavlja javno licitacijo za prodajo

RABLJENIH STVARI OPREME IN ZA RUŠENJE GOZDARSKIH KOČ IN DRUGIH GRADBENIH OBJEKTOV

Ustna javna licitacija bo v četrtek, 3. decembra 1981 ob 15. uri v TOZD Avtoprevozništvo in delavnice, Sp. Gorje 1 pri Bledu.

Na javni licitaciji lahko sodelujejo organizacije združenega dela in zasebniki, ki pred pričetkom licitacije plačajo kavcijo v višini 10 odstotkov od izklicne cene, vendar najmanj 500 din.

Seznam opreme za prodajo in objektov za rušenje je objavljen na oglasnih deskah v TOZD Avtoprevozništvo in delavnice Sp. Gorje 1 in na sedežih drugih temeljnih organizacij GG Bled.

Ogled opreme je možen 2. in 3. decembra 1981 od 10. – 14. ure v TOZD Avtoprevozništvo in delavnice, zunanjost gradbenih objektov pa interesenti lahko ogledajo na lokacijah.

SAVSKE ELEKTRARNE LJUBLJANA n. sol. o.
TOZD ELEKTRARNA MOSTE
Žirovnica

Delavski svet ponovno objavlja prosta dela in naloge

OBRATOVNEGA KLJUČAVNIČARJA III

Pogoji:
- KV kovinarske smeri, brez delovnih izkušenj,
- 3-mesečno poskusno delo

Nastop dela je možen takoj. Delo se združuje za nedoločen čas s polnim delovnim časom.

Pismene prijave z dokazili o izpolnjevanju pogojev naj kandidati vložijo v roku 15 dni po objavi na naslov: Savske elektrarne Ljubljana, TOZD Elektratna Moste – delavski svet.

Kandidati bodo izbrani v roku 30 dni po izteku prijavnega roka.

GOZDARSKA HRANILNO KREDITNA SLUŽBA KRANJ, o. sub. o.
Kranj, Cesta Staneta Žagarja 27 a

RAZPISUJE KREDITE ZA RAZVOJ ZASEBNEGA KMETIJSTVA V LETU 1982

Kredite bomo odobravali za naslednje namene:
- preureditev hlevov s pripadajočimi napravami za krave in mlado živino,
- nakup plemenske živine
- nakup kmetijskih strojev

Kreditni pogoji bodo glede na namene kreditiranja različni. Določil jih bo izvršilni odbor na podlagi samoupravnega sporazuma o temeljih srednjeročnega plana razvoja kmetijstva, ribištva in živilske industrije za obdobje 1981 – 1985 in sklepov Konzorcija za zagotovitev sredstev za proizvodnjo in preskrbo s hrano za potrebe SR Slovenije.

Pogoji za pridobitev kredita so:
- da je prosilec lastnik gozda-kmet in da je vlagatelj pri GHKS Kranj
- da trajno gospodarsko sodeluje z Gozdnim gospodarstvom Kranj,
- da ima s področno kmetijsko zadrugo sklenjeno kooperacijsko pogodbo,
- da je preusmeritev oz. pospeševanje kmečkega gospodarstva v skladu z načrtom razvoja kmetijstva in gozdarstva,
- da ima v primeru koriščenje kreditov za gradnjo veljavno gradbeno dokumentacijo,
- da je kreditno sposoben.

Ob enakih pogojih imajo vsi združeni kmetje enake pravice za najemanje kreditov; v primeru pomanjkanja sredstev, pa imajo člani ustanoviteljice GHKS prednost pred ostalimi vlagatelji.

Prošnje za kredite bodo do 31. januarja 1982 sprejemali blagajniki GHKS na poslovnih enotah v Škofji Loki, Tržiču in Preddvoru.

OSNOVNO ZDRAVSTVO GORENJSKE, o. o.
TOZD ZDRAVSTVENI DOM ŠKOFJA LOKA

Objavlja prosta dela in naloge

ŠOFERJA REŠEVALCA – AVTOMEHANIKA
za delo v Zdravstvenem domu Škofja Loka

Delo se združuje za nedoločen čas s polnim delovnim časom.
Poskusno delo traja dva meseca. OD po pravilniku. Stanovanja ni.

Kandidati naj prijave z dokazili o izpolnjevanju pogojev pošljejo v 15 dneh po objavi na naslov:
Osnovno zdravstvo Gorenjske, o. o. TOZD Zdravstveni dom Škofja Loka, Stara cesta 10.

O izbiri bomo kandidate obvestili v 15 dneh po preteku roka za sprejemanje prijav.

KOMPAS JUGOSLAVIJA

Silvestrovanje:

Medulin, Lošinj, Selce, Novalja, Rab, 4 dni, odhod: 31/12
Nizke Tatre, 8 dni, 28/12
Praga, 4 dni, 30/12
Rim, 3 dni, 31/12
Carigrad, 3 dni in pol, 30/12
Nil, 9 dni, 30/12
Madžarska, 4 dni in pol, 31/12
Grčija, 3 dni, 31/12

Na voljo je bogat program smučanja v šolskih počitnicah od 8/1 do 7/2-1982 in spomladanske smuke.

turistična agencija globtour

Informacije in prijave: GLOBTOUR Ljubljana posl. Maximarket - 24 155
20-029 in GLOBTOUR Ljubljana posl. Gosposvetska 4 - 313-230, 311-164
GLOBTOUR RENT-A-CAR: v Maximarketu, 27-223

1. **NOVO LETO**

– **Letovišča – Zdravilišča –**
– Čatež, Dolenjske Toplice, Radenci, Rogaška Slatina, Strunjan, Poreč, Portorož, Vrsar, Rab, Kupari, Kanin-Bovec, Kranjska gora, planina Tara.

– **Izleti –**
– Praga – 4 dni
– Bratislava – 3 dni in pol
– Brno – 3 dni in pol
– Gardsko jezero – 3 dni in pol

– **Smučanje s silvestrovanjem –**
– ČSSR – Tatranska Lomnica – 8 dni
– ČSSR – Liptovski Jan – 8 dni
– ČSSR – Jasna – 8 dni
– ČSSR – Štrbske Pleso – 8 dni
– Slovenija – KOPE – 7 dni

2. **ZIMA 81/82**

Za zimo smo vam pripravili obširen program smučanja v domovini, Češki, Poljski, Avstriji in Italiji. Informacije in programe zahtevajte v vseh poslovalnicah Globtoura.

V sodelovanju z SK Akademik smo vam pripravili smučarske pakete za zimske počitnice v **Nevegalu in Mauterendorfu.**

V prostorih poslovalnice na Gosposvetski 4 deluje v sodelovanju z SK Akademik »Smučarsko informativni center«, kjer lahko dobite različne informacije o smučarski opremi, o žičnicah v Sloveniji in še kaj.

V sodelovanju s SD Smuk pa smo vam pripravili smučanje v Sloveniji – na **Kopah in Golteh ter smučarski paket v Avstriji v Weissbriachu.**

3. Individualnim potnikom kakor tudi zaključenim skupinam posredujemo hotelske rezervacije, kakor tudi letalske in železniške vozovnice.

INFORMACIJE IN PRIJAVE: GLOBTOUR posl. Ljubljana – Maksimarket tel.: 24-155 – Gosposvetska 4 telefon 311-164

IZ KOMPASOVEGA SMUČARSKEGA PROGRAMA

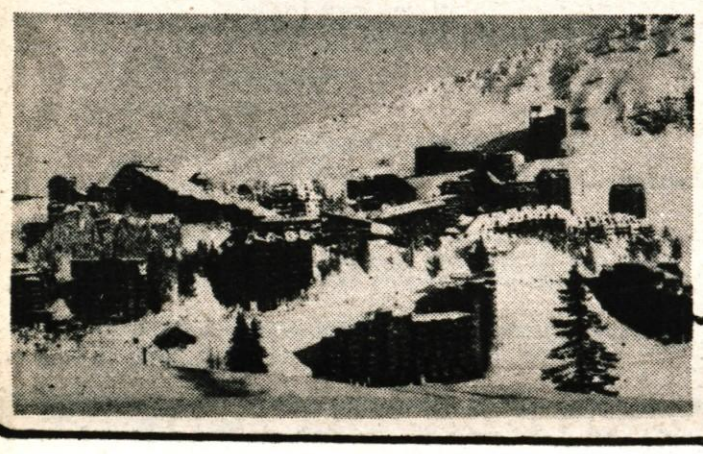

Zanimivo, da je v Avoriazu vožnja z avtomobili prepovedana, ker se smučarske proge začnejo že v mestu

CHAMONIX–AVORIAZ–PAMPEAGO–NEVEGAL

V Chamonixu, svetovnoznanem smučarskem središču nudi Kompas hotel Chamois-Blanc in apartmaje Vacanses. Hotel s tremi zvezdicami stoji neposredno ob kabinski žičnici in je popolnoma nov. Aranžma obsega 7 polpenzionov (7.850 din), avtobusni prevoz iz Ljubljane in nazaj (1.500 din) in tedensko karto za žičnice (3.300 din). Odhodi so: 8., 15., 22. in 29. januarja ter 12. in 19. marca 1982.

Tudi moderno opremljeni apartmaji so neposredno ob kabinski žičnici. Cena v apartmaju za 2 do 3 osebe je 3.300 din po osebi januarja in 3.900 din marca. Cena v apartmaju za 4 ali 5 oseb pa je januarja 2.500 dinarjev za osebo in marca 2.900. Peta oseba v apartmaju ima brezplačno bivanje, plača samo prevoz in žičnico. Cena za tedensko karto za žičnice in prevoz z avtobusom je ista kot za aranžma v hotelu. Odhodi so 8., 15., 22. in 29. januarja in 12. marca.

Kompasova ponudba v Avoriazu vsebuje predvsem apartmaje. Vsi so moderno opremljeni in se nahajajo v bližini žičnic. Aranžmaji obsegajo najem apartmaja, avtobusni prevoz iz Ljubljane in nazaj in tedenske smučarske karte. Cene so od 3.500 din januarja in 3.300 din marca za osebo naprej, odvisno od velikosti apartmaja. Pete osebe v apartmaju imajo brezplačno bivanje. Prevoz do Avoriaza in nazaj stane 1.500 din, tedenska karta za žičnice pa je od 2.900 naprej. Odhodi so 8., 15., 22. in 29. januarja ter 12. in 19. marca.

V Pampeagu, najboljšem italijanskem smučarskem centru nudi Kompas aranžma v hotelih Erika in Pampeago ter apartmajih. Obsega sedem polnih penzionov (od 4.950 din naprej), avtobusni prevoz iz Ljubljane in nazaj (950 din) in tedensko karto za žičnice (1.950 ali 2.250 din). V apartmajih za 5 oseb ima peta oseba brezplačno bivanje. Odhodi so 9., 16., 23. in 30. januarja ter 6., 13. in 20. marca.

Nevegal je znano smučarsko središče, komaj 300 kilometrov iz Ljubljane. Tam nudi Kompas 7 polpenzionov v hotelu Olimpo za 5.250 din po osebi in 7 polnih penzionov v hotelu Oliver za 5.850 din. Cena tedenske karte za žičnice je 1.250 din, prevoz iz Ljubljane in nazaj pa stane 650 din.

V vseh naštetih krajih je izvrstna ponudba dodatne rekreacije in zabave. Hoteli in apartmaji so skrbno izbrani in se nahajajo v neposredni bližini žičnic oziroma ostale gostinsko družabne ponudbe. Lahko vzamete samo namestitvene in gostinske storitve, ali samo prevoz z avtobusom v obe smeri ali tudi samo smučarsko karto, ali pa seveda kompleten aranžma.

Za vse informacije se obračajte na Kompasov SKI CENTER na Titovi 12 (pri hotelu Slon) v Ljubljani, telefon: 219-692 in ostale Kompasove poslovalnice ter pooblaščene turistične agencije (Alpetour . . .)

YUGOTOURS

SEDEMDNEVNI NAJEM APARTMAJA
od 4.650 din naprej

SEDEMDNEVNI POLPENZION
od 3.870 din naprej

SEDEM NOČITEV Z ZAJTRKOM
od 2.980 din naprej

POČITNIŠKA SMUKA

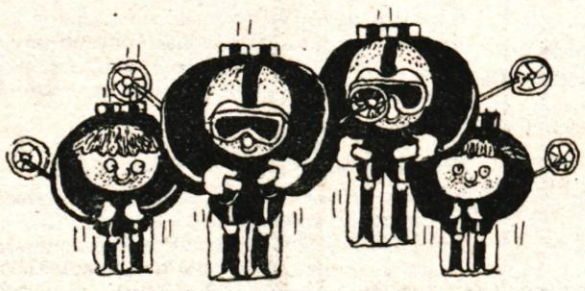

INNERKREMS
VERDITZ
HOCHRINDL
BAD KLEINKIRCHHEIM
MALLNITZ
HEILIGENBLUT
HOPFGARTEN
RAURIS*
ALTENMARKT*
MAUTERNDORF*
SAN VIGILIO

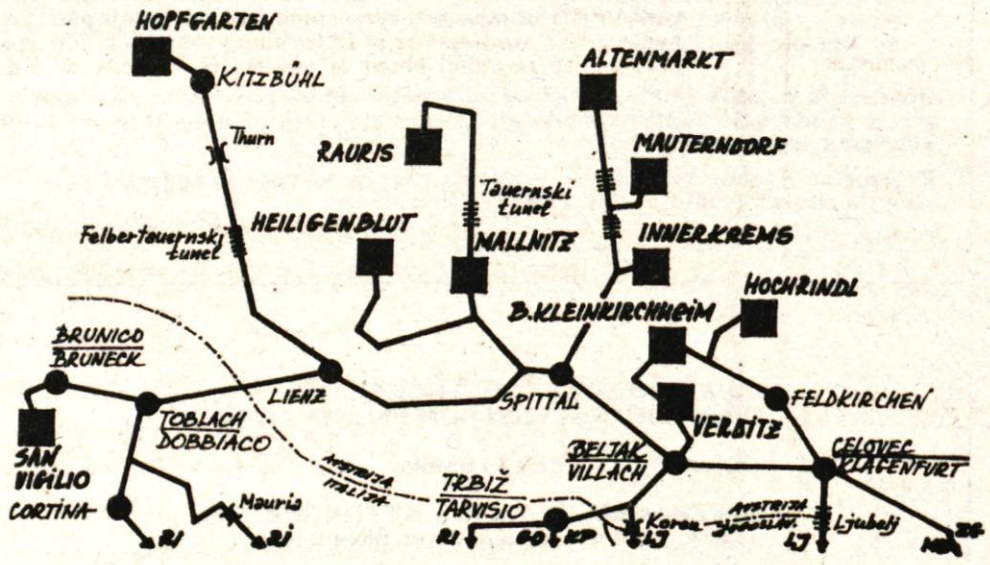

* paket: prenočišče z zajtrkom in tedenska smučarska karta od 4.200 din naprej

Bogat program s podrobno predstavitvijo vseh krajev, objektov, cen in terminov boste brezplačno prejeli na dom, če pošljete izpolnjen kupon na naslov: YUGOTOURS, Ljubljana, Titova 36/IX

Prosim, pošljite mi vaš smučarski program na naslov:

INFORMACIJE – PROGRAMI – REZERVACIJE:

Yugotours Ljubljana, Titova 36/IX, telefon: 322-458 in 321-794 in pooblaščene turistične agencije (Alpetour . . .)

NOVOLETNI ARANŽMAJI

TENERIFE – s posebnim letalom iz Ljubljane
odhod 26. decembra

ATENE – s posebnim letalom iz Ljubljane
odhod 30. decembra

MOSKVA – LENINGRAD – z letalom iz Ljubljane
odhoda 27. in 30. decembra

MOSKVA – 5 dni
z letalom iz Ljubljane
odhod 30. decembra

GLOBTOUROVA ŠOLA SMUČANJE

V sodelovanju s smučarskim društvom SMUK organizira Globtour smučarsko šolo na Kopah in v Weissbriachu. O ponudbi na Kopah smo že pisali. Cena paketa za 7 dni (polni penzioni, tedenska smučarska karta in smučarska šola) je od 4.600 din naprej, odvisno od števila postelj v sobi. Otroci imajo dokajšen popust. Termini so enkrat v januarju, in štirikrat februarja.

Weissbriach je nastajajoče smučarsko središče, samo 12 kilometrov nad Šmohorjem. Primerno je za družine z otroki, slovi pa tudi po prijaznosti domačinov in dobri hrani. Namestitev je v penzionu, v sobah s TWC. Cena paketa je 5.700 din, vsebuje pa 7 polpenzionov, tedensko karto za žičnice in šolo smučanja. Otroci imajo popust. Odhodi so 9., 16., 23. in 30. januarja 1982.

KONČUJEJO SE PETROLOVI KULINARIČNI TEDNI

Posebna ponudba v Petrolovih gostinskih obratih se končuje. Naletela je na dober odziv. V restavraciji na Deteljici v Tržiču bo od 2. do 7. decembra teden sladic. Postregli vam bodo s kremnimi rezinami, Petrolovimi rezinami, vinskimi rezinami, ognjično potico, mini rolado s smetano, biskvitno rolado, skutnimi cmoki, slivovimi in mareličnimi cmoki. Istočasno bo v motelu Čatež teden polžev, v motelu Podlehnik teden sladic, v restavraciji Tepanje teden vegetarijanske kuhinje in v motelu Lom teden kolin.

YUGOTOURSOVA SMUKA

Nov smučarski program Yugotoursa vsebuje deset smučarskih centrov v Avstriji in enega v Italiji. To so znani kraji, ki so tudi dokaj blizu naših meja. V programu so vsi kraji in poti do njih dobro opisani, prav tako pa tudi predstavljeni prenočitveni objekti in apartmaji. Zanimivo, da je letos na voljo precej več apartmajev – skoraj polovica ponudbe.

Program vsebuje tudi tabelo s cenami, termini, popusti in cenami za žičnice. Vse cene so v dinarjih na osebo v dvoposteljni sobi za sedem dni, razen za apartmaje, kjer so cene za tedenski najem in za smučarske karte, ki so navedene v šilingih oziroma v lirah. Lahko pa plačate tudi paket (bivanje, smučarska karta in prevoz) – vse v dinarjih.

TEMELJNA ORGANIZACIJA KOOPERANTOV
ZASEBNI SEKTOR GOZDNEGA GOSPODARSTVA BLED, n. sub. o.
Bled, Ljubljanska cesta 19

Po sklepu zbora delegatov Hranilno kreditne službe GG Bled se razpisujejo prosta dela oziroma naloge

INDIVIDUALNEGA POSLOVODNEGA ORGANA – VODJE HRANILNO KREDITNE SLUŽBE GG BLED

Za vodjo službe je lahko imenovan kandidat, ki poleg splošnih pogojev, določenih z zakonom, samoupravnimi sporazumi in družbenimi dogovori izpolnjuje še naslednje posebne pogoje:
- da ima visoko šolo ekonomske, agronomske ali gozdarske smeri in 2 leti delovnih izkušenj,
- ali višjo šolo ekonomske, agronomske ali gozdarske smeri in 4 leta delovnih izkušenj
- družbenopolitične in moralno-etične vrline, ki se izražajo v odnosu do samoupravne družbene ureditve ter sposobnosti za razvijanje socialističnih samoupravnih odnosov, v čutu odgovornosti do dela in delovnih ljudi ter v osebni poštenosti

Obseg del in nalog vodenje Hranilno-kreditne službe je manjši od polnega delovnega časa in se določa z letnim planom.

Prosta dela in naloge poslovodnega organa se razpisujejo za štiri leta. Rok za prijave je 15 dni od objave tega razpisa.

Prijave s podatki in dokazili o izpolnjevanju pogojev je treba poslati na naslov Gozdno gospodarstvo Bled, Temeljna organizacija kooperantov, Bled, Ljubljanska cesta 19 – »za razpisno komisijo«.

V SPOMIN

Danes je minilo dve leti, odkar nas je zapustila naša ljubljena mama in stara mama

ROZINKA KUNSTEK

Hafnarjevo naselje št. 71, Škofja Loka

Vsem, ki se je spominjate, prižigate svečke in prinašate cvetje na njen grob, iskrena hvala

SIN BRANKO in HČERKA IRENA Z DRUŽINO

Kranj, 27. novembra 1981

Vsem, ki ste ga poznali, sporočamo žalostno vest, da nas je zapustil naš dragi

MARTIN BAJŽELJ

šofer v pokoju

Do zadnjega slovesa, ki bo v petek, 27. novembra 1981, ob 14.45 leži pokojnik v vežici na pokopališču v Zg. Bitnjah.

ŽALUJOČI VSI NJEGOVI

Kranj, 25. novembra 1981

Nova tkanina z nanosom
— nove barve
— novi vzorci

Informativno prodajni center v hotelu Creina v Kranju, tel.: 25-168

TEKSTILINDUS KRANJ

ŽIVINOREJSKO VETERINARSKI ZAVOD GORENJSKE – KRANJ

DEŽURNI VETERINARJI

od 27. 11. – 4. 12. 81

Za občini Kranj in Tržič
BEDINA Anton, dipl. vet., Kranj, Betonova 58, telefon 23-518
LOKAR Franc, dipl. vet., Kranj, Žanova 12, telefon 23-916
Za občino Škofja Loka
PIPP Andrej, dipl. vet., Škofja Loka, Partizanska 37, tel. 60-380

Za občini Radovljica in Jesenice
PAVLIČ Franc, dipl. vet., Zasip, Stagne 24, tel. 77-639

Dežurna služba pri Živinorejsko veterinarskem zavodu Gorenjske v Kranju, Iva Slavca 1, tel. 25-779 ali 22-781 pa deluje neprekinjeno.

TRŽIŠKA INDUSTRIJA OBUTVE IN KONFEKCIJE TRŽIČ

Proizvaja:
- sestavne dele obutve (notranjike)
- modno usnjeno konfekcijo ter
- prodaja vse vrste osebnih in drugih zaščitnih sredstev pri delu

ČESTITA OB DNEVU REPUBLIKE – 29. NOVEMBRU VSEM DELOVNIM LJUDEM TER POSLOVNIM SODELAVCEM

ZAHVALA

Ob težki in nenadomestljivi izgubi dragega moža, brata in strica

JANEZA ŠIPICA

se zahvaljujem vsem sorodnikom, prijateljem, sosedom in znancem, ki so mi izrazili sožalje, mu poklonili cvetje in ga spremili na zadnji poti. Posebna zahvala Komparetovim za pomoč ob tem težkem trenutku. Iskrena hvala tudi pevskemu zboru upokojencev in g. kaplanu za pogrebni obred.

ŽALUJOČA ŽENA

Kranj, 24. novembra 1981

KLADIVAR
Žiri

Delavski svet razpisuje javno licitacijo za prodajo osnovnega sredstva

HIDRAVLIČNO STISKALNICO HPC-N-4

Izklicna cena je 351.280 din

Javna licitacija bo v sredo, 2. decembra 1981 ob 11. uri v prostorih DO Kladivar Žiri.

Enakopravno sodelujejo fizične in pravne osebe.

V izklicni ceni ni vštet prometni davek.

Ogled je mogoč vsak dan od 8. do 11. ure v prostorih DO Kladivar Žiri.

Vsak kupec mora ob licitaciji plačati 10 odstotkov kavcije od izklicne cene osnovnega sredstva, uro pred pričetkom licitacije.

TIKO TRŽIČ

Komisija za prodajo osnovnih sredstev razpisuje javno licitacijo

za osebni avto
WARTBURG, tip 353, leto proizvodnje 1972, vozilo ni registrirano

Izklicna cena je 10.000 din.

in za
KOPIRNI APARAT Roth Weber (na amoniak)

Izklicna cena je 1.000 din.

Javna licitacija bo v četrtek, 3. decembra 1981 ob 15. uri na dvorišču delovne organizacije. Ogled vozila in kopirnega aparata bo mogoč isti dan od 10. ure d[illegible] ženci licitacije morajo pred pričetkom plačati 10 odstot[illegible] e cene na kraju dražbe.

Javne licitacije [illegible] ležiti vse družbeno pravne in fizične osebe.

ZAHVALA

Ob smrti naše dobre mame, babice, prababice, sestre, tašče in tete

VALENTINE POTOČNIK

Bavohove mame – roj. Markun

se iskreno zahvaljujemo sorodnikom, sosedom, prijateljem in znancem, kolektivu KŽK, sodelavcem TOZD Klavnice Kranj, kolektivu ter sodelavcem Iskre Kranj za izrečena sožalja, darovano cvetje in mnogoštevilno spremstvo na zadnji poti. Iskrena hvala sosedi Ani Kepic za požrtvovalno pomoč, č. g. župniku Slabetu za lep pogrebni obred in pevcem iz Naklega za čudovito petje.

VSI NJENI

Šenčur, 25. novembra 1981

ŠOLSKI CENTER ZA BLAGOVNI PROMET
Kranj, Župančičeva 22

Komisija za razpis prostih del in nalog razpisuje prosta dela in naloge

SNAŽILKE
za nedoločen čas

Nastop zaposlitve TAKOJ!

OD po pravilnikju Šolskega centra za blagovni promet Kranj. Stanovanja ni.

Sporočamo žalostno vest, da nas je zapustil naš sodelavec

MARTIN BAJŽELJ

upokojenec, rojen 1909

Pogreb pokojnika bo v petek, 27. novembra 1981 ob 14.45 na pokopališču v Bitnjah.

Sindikalna organizacija Sava Kranj

ZAHVALA

Ob boleči izgubi našega dragega moža, očeta in starega očeta

CIRILA ROZMANA

z Brezij

se iskreno zahvaljujemo sorodnikom, prijateljem in znancem za izraze sožalja, darovano cvetje ter spremstvo na prerani zadnji poti. Posebna zahvala osebju Internega oddelka Bolnišnice Jesenice, sosedom, njegovim sodelavcem, vsem gasilcem, KO ZB NOV Črnivec, upokojencem, godbi iz Lesc, pevcem bratov Zupan, gospodu župniku in govornikom za lepe poslovilne besede.

VSEM ŠE ENKRAT ISKRENA HVALA!

Žalujoči vsi njegovi

Brezje, 23. novembra 1981

ZAHVALA

Ob nenadni izgubi ljubega moža in očeta

ANDREJA DIJAKA

iz Radovljice

se iskreno zahvaljujemo sorodnikom, prijateljem in znancem za izraze sožalja, darovane vence in cvetje ter spremstvo na prerani zadnji poti. Posebna zahvala velja dobrim sosedom in vsem iz Langusove ulice, sodelavcem TOZD Vzdrževanje Plavž, sindikatu in sodelavkam Almire ter učencem I. e razreda TSŠ Iskra Kranj. Najlepša hvala tudi g. župnikom za lepo opravljen obred in pevcem za žalostinke.

ŽALUJOČI VSI NJEGOVI

Radovljica, 20. novembra 1981

ZAHVALA

Ob boleči izgubi naše drage mame, stare mame, prababice, sestre in tete

MARIJE ZUPANC

roj. Barle — Urbančeve mame iz Vogelj

se iskreno zahvaljujemo vsem, ki ste nam v teh težkih dneh pomagali, z nami sočustvovali ter nam izrekli sožalje. Posebno pa smo dolžni izreči zahvalo dr. Ivanki Stenšakovi za lajšanje trpljenja ob njeni bolezni in č. duhovnikoma iz Vogelj in Šenčurja za lepo opravljen pogrebni obred. Zahvaljujemo se družini Uričevi, dobrim sosedom, sorodnikom in botrom za vsestransko pomoč. Nadalje smo se dolžni zahvaliti Invalidski sekciji pri ZB NOV ZVVI Voglje, sodelavcem Iskre iz obrata Plastika ter sodelavcem Tekstilindusa — Tkalnice obrat I. Hvala tudi vsem darovalcem vencev ter vsem, ki ste jo v tako velikem številu spremili na zadnji poti.

ŽALUJOČI: hčerka Ančka, Angelca, Mici, Slavka ter sinova Albin in Janko z družinami

Voglje, Čirče, Hrastje, Toronto, 21. novembra 1981

V soboto, 21. novembra 1981 smo se poslovili od

ALBINA UČAKARJA

Zahvaljujemo se osebju internega oddelka 600 golniške bolnišnice in dr. Janezu Bajžlju za zdravljenje in nego, Združenju zveze borcev Orehek-Drulovka, Osnovni organizaciji sindikata TK Gorenjski tisk; TOZD Stavek, sodelavcem, g. ž. Cirilu Berglezu za obred, pevcem Društva upokojencev, sosedom Štibeljnovim, Fani Osredkarjevi, Moštrokolovim, Savičevim in vsem iz Zevnikove ulice, prijateljem in znancem ter vsem, ki so sočustvovali z nami, mu poklonili vence in šopke in ga spremili na zadnji poti.

Žalujoči:

žena Francka, sin Albin z družino, brat Janez z družino in drugi sorodniki.

V Kranju, 21. novembra 1981

ZAHVALA

Ob boleči izgubi ljube žene, mame, tete in tašče

FRANČIŠKE STARE

roj. Štefe

se posebno iskreno zahvaljujemo Inštitutu za tuberkulozo in pljučne bolezni Golnik, predstojniku Internega oddelka 600 dr. Šuputovi, dr. Potočnikovi in vsem sestram in strežnemu osebju Internega oddelka 600 za izredno pozornost, razumevanje in pomoč med njeno boleznijo in ob njeni smrti. Hvala tudi dr. Bavdku in gospe Kremžar Majdi z Malijevega brda. Zahvaljujemo se kolektivu Otološkega oddelka Kranj za podarjeni venec in tolažilne besede. Iskrena in lepa zahvala vsem sorodnikom, sosedom ter znancem za pomoč, podarjene vence, cvetje in za izražena sožalja, kakor tudi vsem, ki ste jo v tako velikem številu spremili na zadnji poti.
Hvala pevcem in gospodu župniku ter kaplanu za lep pogrebni obred.

ŽALUJOČI: mož Janez, sinovi Janez, Mirko z ženo Francko, Francelj, Peter in drugo sorodstvo

Povlje, Trstenik, Ljubljana, 19. novembra 1981

Naš ljubi oče

ALOJZ REKAR

je umrl. Na zadnjo pot smo ga v tako lepem številu spremili v ponedeljek, 23. novembra 1981 na kranjskem pokopališču. Prisrčna hvala vsem, ki sta ga imeli radi in z venci in cvetjem zasuli njegov prerani grob. Vsem, ki ste z nami v težkih trenutkih sočustvovali in izrekli sožalje.
Posebno zahvalo izrekamo dr. Bajžlju za dolgoletno požrtvovalno zdravljenje, dr. Veselu, Institutu Golnik, posebno dr. Drinovcu in vsemu osebju oddelka za intenzivno nego ter sestri Nadi. Hvala vsem prijateljem, znancem in sosedom kot tudi sodelavcem SGP Gradbinec in Goriška Brda Dobrovo. Posebno se zahvaljujemo g. župniku iz Šenčurja za lep pogrebni obred in g. župniku iz Hrastja za darovano sv. mašo.

VSEM ŠE ENKRAT PRISRČNA HVALA!

ŽALUJOČI VSI NJEGOVI

Kranj, 24. novembra 1981

MALI OGLASI — *telefon 27-960*

(nasproti porodnišnice) C. JLA 16

PRODAM

Prodam več mesnatih PRAŠIČEV, težkih do 120 kg. Oman, Zminec 12, Škofja Loka 11298

Prodam 4 nove GUME 165-13. Blaško Edi, Kovačičeva 5, Kranj 11428

Prodam 1700 kosov nove STREŠNE OPEKE trajanka. Vidic, Lesce, Tovarniška 2, tel. 74-467 11303

Prodam PRAŠIČA, težkega 180 kg. Tupaliče 7 11478

Prodam trajnožarečo PEČ EMO Celje — KAMIN tobi. Informacije po telefonu 40-624 11479

Prodam PRAŠIČE za zakol. Struževo 9, Kranj 11480

Prodam 100 kv. m NAPUŠČA in 50 kv. metrov stropne, stenske OBLOGE. Voklo 73, Šenčur 11481

Prodam ZAJCE za pleme ali zakol. Osredkar Franc, Šutna 34, Žabnica 11482

Prodam PEČ na olje. Valjavec Franc, Golniška 69, Kranj 11483

Prodam mesnatega PRAŠIČA za zakol. Rupa 11, Kranj 11484

Prodam KRAVO, drugič brejo 7 mesecev in 16 mesecev staro TELICO, obe čisti frizijki. Čadovlje 3, Golnik 11485

Prodam sedem tednov stare PRAŠIČKE in 100 kg težkega PRAŠIČA. Pivka 13, Naklo 11486

10 kub. m TERVOLA, II. kvalitete in STREŠNO OKNO pural z žaluzijo, dimenzije 65×85 cm, prodam. Informacije po tel. 061-22-546 — int. 19 11487

Prodam KRAVO. Jezerska c. 140, Kranj 11488

Prodam polovico mlade KRAVE. Sr. Bitnje 6 11489

Prodam dvojno POMIVALNO KORITO, levo, dimenzije 60×120. Naslov v oglasnem oddelku 11490

Prodam PRAŠIČA za zakol. Virmaše 42, Škofja Loka 11491

Prodam KRAVO, brejo 8 mesecev ali jalovo. Žan Janez, Pševo 5, Kranj 11492

Prodam lepe PRAŠIČKE. Dobrava 1, Cerklje 11493

SMREKOVE DESKE suhe, colarice, 3 kubičnih metrov, ugodno prodam. Telefon 061-348-404 od 14. do 18. ure 11494

Prodam TRAKTOR zetor 4911 s kabino. Jezerska c. 92, Kranj 11495

Prodam TRAKTOR zeto 4718 z original kabino. Rozman, Gasilska 2, Kranj — Stražišče 11496

Prodam 5 kW termoakumulacijsko PEČ, rabljeno 1 leto. Gašperšič Blaž, Pot na Jošta 34, Kranj 11497

Prodam PEČ za centralno Tam Stadler, 30.000 k. cal. Huje 5, Kranj 11498

Prodam CIN — KOSITER. Telefon 22-142 popoldan 11499

Prodam več PRAŠIČEV za zakol. Lahovče 43 11500

Ugodno prodam rabljen ŠTEDILNIK küppersbusch in trajnožarečo PEČ küppersbusch. Jelar, Britof 158 11501

Prodam PRAŠIČA za zakol in ELEKTRO MOTOR 7 KM. Britof 315, Kranj 11502

Prodam malo rabljen SUŠILEC za perilo tobi. Tekstilna 4, Kranj 11503

Prodam OTROŠKO POSTELJICO z jogijem. Zg. Duplje 78, tel. 47-106 11504

Prodam DIRKALNO KOLO na 5 prestav. Avsec Ivan, tel. 45-114 11505

Prodam dva PRAŠIČA, težka 150 kg. Podreča 10, Mavčiče, tel. 40-030 11506

Črn KRZNEN PLAŠČ iz astrahana, nov, št. 48, ugodno prodam. Informacije po tel. 77-624 11507

Prodam suhe HRASTOVE PLOHE. Tomažin, Vrbnje 10, Radovljica 11508

Približno 1600 kosov betonske pravokotne STREŠNE OPEKE z žlebastim ujetjem (12 kosov na kv. m) ugodno prodam. Ambrožič Božo, Sp. Gorje 42. Informacije po tel. 82-861 — int. 36 11509

Prodam 33 ŠPIROVCEV 14×16 cm, dolžine 7,50 m. Pnudbe pod šifro: Gorska smreka ali po tel. 27-218 Kranj 11510

Prodam KRAVO dobro mlekarico, s teličkom (4. tele) in 180 kg težkega PRAŠIČA. Suhadole 60, Komenda 11511

Prodam OVCO z jagnietom. Kropa 88 11592

Prodam ŽREBIČKO, 7 mesecev staro, rodovniško čisti kasač. Janez Košak, Hrvaški brod 22, 68310 Šentjernej, Dolenjsko

Ugodno prodam dva KRZNENA PLAŠČA: novega črnega in rjavega malo rabljenega, št. 44—46. Telefon 064-26-777 po 16. uri 11593

Prodam rabljeno PEČ za etažno ogrevanje EMO. 15.000 c.kal. Velesovo 10, Cerklje 11594

Prodam dve PEČI na olje in TELEVIZOR iskra panorama. Štempihar, Kebetova 16, Kranj 11595

Prodam hrastove PLOHE. Beleharjeva 18, Šenčur 11596

Prodam BIKCA in TELIČKO, staro dva tedna in 8 mesecev brejo TELICO simentalko. Žeje 16, Duplje 11597

Prodam eno leto staro PEČ na olje celeja 75. Pavc, Mandeljčeva 7/a, tel. 26-803 11598

Prodam mlado KRAVO s teletom. Lahovče 65, Cerklje 11599

Prodam 4 do 5 kub. m suhih smrekovih PLOHOV. Telefon 064-42-041 11600

Prodam 150 kg težkega PRAŠIČA. Luže 21, Šenčur 11601

Prodam KRAVO za zakol in visoko brejo KRAVO ter PRAŠIČE za zakol, težke okoli 200 kg. Sv. Duh 41, Škofja Loka 11602

Prodam 18 prm suhih bukovih DRV in obračalni PLUG za manjši traktor. Kržišnik Jože, Ožbolt 21, Škofja Loka 11603

Prodam dva FOTELJA. Telefon 21-486 11604

ROLETE — žaluzije 35 mm, slonokoščene barve, po meri širina 62,5×115 cm višine, nove, lahko takoj dobite pri Špilerju, Gradnikova 9, Radovljica, tel. 75-610 (5 komadov), po zelo ugodni ceni 11605

Prodam jedilni KROMPIR igor in domačo ZASEKO. Velesovo 64, Cerklje 11606

Prodam KRAVO s teletom ali po izbiri. Vopovlje 7, Cerklje 11607

Prodam dva debela PRAŠIČA, po 150 kg težka. Šmartno 28, Cerklje 11608

Prodam črnobelo TELIČKO, staro 4 tedne. Zg. Brnik 20, Cerklje 11609

Prodam 20-colski GUMI VOZ in vprežne VILE. Trata 2, Velesovo — Cerklje 11610

Prodam PRAŠIČA, 4 tedne staro TELIČKO, 16-colski GUMI VOZ in POLKNA za okna 80×115. Poženik 16, Cerklje 11611

Prodam KRAVO z drugim TELIČKOM. Zalog 41, Cerklje 11612

Prodam PRAŠIČA za zakol. Zalog 38, Cerklje 11613

Prodam PUNTE, BANKINE in 7 tednov stare PRAŠIČKE. Šenturška gora 6, Cerklje 11614

Prodam jalovo KRAVO ali zamenjam za brejo. Lenart 1, Cerklje 11615

Prodam osem mesecev brejo KRAVO. Šmartno 27, Cerklje 11616

Dežurna inšpekcijska služba, tel. 25-961 je organizirana vsak delavnik v času od 6. do 20. ure in vsako soboto v času od 6. do 14. ure.

Prodam težkega PRAŠIČA za zakol. Cerklje 54 11617

Prodam dva PRAŠIČA za zakol, teška 180 kg. Vasca 10, Cerklje 11618

Prodam 4 tedne starega BIKCA simentalca za pleme. Vasca 8, Cerklje 11619

Prodam suha bukova DRVA v »klaftrah« in 50 BUTAR. Apno 11, Cerklje 11620

Prodam jalovo KRAVO za zakol. Cerklje 97 11621

Prodam 5 tednov starega BIKCA simentalca. Šenčur, Pipanova 24 11622

Prodam črnobel TELEVIZOR gorenje topaz, star dve leti. Britof 187, tel. 23-816 11623

Prodam OSTREŠJE za hišo, PLOHE in DESKE. Sp. Pirniče 42, Medvode 11624

Menjam brejo KRAVO za jalovo. Lahovče 61, Cerklje 11625

Prodam osem mesecev brejo TELICO. Kaltinekar Janko, Planica 3, Kranj 11626

Prodam dobro ohranjena fantovska OBLAČILA (plašči, hlače, puloverji) za starost od 8 do 12 let ter SESALEC sloboda. Informacije po telefonu 064-61-758 11627

Prodam rabljeno: hladilnik za Z-750, hladilnik in pokrov za AUSTINA 1300, 9 m PODOLITA, 3-metrsko KARNISO lož, BRIVNIKA iskra braun in remington ter FIKUS (s 40 širokimi listi). Šavs, Moša Pijade 5/I., Kranj 11628

Prodam brejo KOBILO in dva BIKCA, stara 10 mesecev. Visoko 5, Šenčur

Prodam novo OKNO 115×130, klasično z roleto in 30 kg ŽIME. Beleharjeva 15, Šenčur 11630

Prodam malo rabljen varilni TRANSFORMATOR 135 A, cena 3.500 din. Telefon 21-622 11631

Prodam POMIVALNI STROJ EI-Na, montiran v pomivalno mizo (1 m širine), RADIATORJE aklimat, VARILNI APARAT varex 145 A in 11 kg avtomobilskega mat LAKA za parket. Tel. 69-[illegible] 11632

Prodam 5 mesecev brejo KRAVO. Jereb, Podjelovo Brdo 19, Sovodenj, telefon 69-050 11633

Prodam OJAČEVALEC tehnicks 65 W sin., MEŠALNO MIZO davali s 100 W ojačevalcem za pevsko ozvočenje ter 12 OJAČEVALEC tuner in MIKSER, 45 W sin. Telefon 45-232 11634

Prodam POROČNO OBLEKO, št. 38—40 za nosečnice in krzneno PALERINO, cena 2.500 din. Dolinar, Hrastje 15, Kranj 11635

Sveža JAJCA lahko dobite vsako sredo in soboto; po naročilu tudi večjo količino. Podbrezje 52

Ljubiteljem živali oddam PSIČKA staro dva meseca. Kolar, Mavčiče 31 11637

Prodam BIFE BAR (DISCO) z opremo. Tel.: 27-132

Prodam PRAŠIČA za zakol. Glinje 5, Cerklje 11639

Prodam RADIO-KASETOFON, znamke jumbo. Strehovec, Britof 231/a, Kranj 11640

Prodam 400 kosov OPEKE 20×20×[illegible] in 1000 kg ŽELEZA, premera 10 mm. Telefon 61-532 11641

Prodam betonsko ŽELEZO, premera 6 mm. Kličite do 14. ure po tel. 25-971 — int. 29 11642

Prodam KRAVO, dobro mlekarico, za ročno molžo, brejo 3 mesece in enoosno traktorsko PRIKOLICO, potrebno manjšega popravila. Ljubno 23, Podnart 11643

Prodam tri mesece stare PRAŠIČKE. Stanonik, Log 9, Šk. Loka 11644

Prodam GRADBENO BARAKO, ugodno tudi prevoz. Mandelj, Moša Pijade 13, Kranj, tel. 21-726 11645

Prodam črnobel TELEVIZOR iskra panorama aries. Šemrl Marjan, Planina 16, Kranj, tel. 21-768 11646

Dobro ohranjen ŠTEDILNIK gorenje (4 plin, 2 elektrika) s prostorom za jedilno in plinsko pečico, ugodno prodam. Bogataj, Valjavčeva 5, kranj, tel. 25-914 popoldan 11647

Prodam TERMOAKUMULACIJSKO PEČ 4 kW. Zg. Duplje 20

Ugodno prodam dobro ohranjeno HARMONIKO melodija, 80-basno. Prešeren 26, Mavčiče, tel. 40-095 11649

Prodam KRAVO, ki bo v kratkem rodila. Luže 37, Šenčur 11650

Prodam mesnatega PRAŠIČA za zakol. Hrastje 51, Kranj 11651

Prodam hrastove PLOHE in 1000 kosov OPEKE špičak. Zalog 11, Cerklje 11652

Prodam PRALNI STROJ zoppas z delc in črnobel TELEVIZOR. Zalog 11, Cerklje 11653

Prodam visoko brejo KRAVO ali menjam za kravo za zakol. Virmaše 42, Škofja Loka 11654

Prodam PRAŠIČA za zakol. Bodešče 1/A, Bled 11655

Prodam mesnatega PRAŠIČA za zakol in suha hrastova DRVA. Srednja vas 41, Šenčur 11656

Prodam tretjič brejo KRAVO ali brejo TELICO. Lahovče 26, Cerklje 11657

Prodam 9 plošč pocinkane PLOČEVINE 0,55 za žlebove. Zupanc, Savska c. 10, Kranj 11658

Ugodno prodam dolgo belo POROČNO OBLEKO, št. 36—38. Informacije po tel. 82-322 11659

Konjeniški klub Voklo vabi vse svoje člane na izredni **OBČNI ZBOR** 3. decembra 1981 ob 17. uri na sedežu kluba

Frizerski in pedikerski salon
CILKA SATLER
in
Ekspresna kemična čistilnica in pralnica
DRAGO SATLER
Kranj, Oldhamska 14 (pri vodovodnem stolpu)

Cenjenim strankam in občanom čestitamo za praznik republike — 29. november

Prodam nove ORGLE, znamke tiger, [illegible] Luznar Janez, Gradnikova 115, [illegible]ljica, tel. 74-345 11557

Prodam rabljeno PEČ küppersbusch, [illegible]OILNIK küppersbusch, širine 43 cm, [illegible] kopalno KAD 170×67 cm in kombi[illegible] BOJLER (drva, elektrika) za v [illegible]nico. Gobovce 7, Podnart 11558

KUPIM

Kupim dobro ohranjen FERGUSON [illegible] SAM. Plačam lahko v devizah. Te[illegible] 064-42-041 11644

Kupim KRAVO za zakol. Bešter Janez, [illegible]ica 1, Zg. Besnica, tel. 40-596 11645

Kupim globok OTROŠKI VOZIČEK [illegible]ojčka. Telefon 75-734 11257

Kupim 4 kW termoakumulacijsko [illegible]. Motina Alojz, Dolenčica 14, Po[illegible] 11443

Kupim črnobel TELEVIZOR. Ponudbe [illegible] letom izdelave in znamko pošljite [illegible] oddelek pod: Televizor 11512

Kupim dva PRAŠIČKA, stara od 6 do [illegible], in ugodno prodam trajnožarečo [illegible], malo rabljeno. Zelnik, Goriče 10, [illegible] 11513

Cenjene goste obveščamo, da [illegible] z dnem 28. 11. 1981 ponov[illegible] odprta gostilna [illegible]RLAH«, Žerjavec 1, Je[illegible]nice.

Nudimo vam dobro domačo [illegible]hinjo ter izbrane pijače.

[illegible] obisk se priporočata [illegible]ERDAN ŠLAVKO in [illegible]RAS ANTON

VOZILA

[illegible]odno prodam R 12, letnik 1974. [illegible], Ukova 4/a, Jesenice, tel. 81-676 — [illegible] 11531

[illegible]odno prodam ZASTAVO 750 S, let[illegible] 1977, Novič Slaviša, Ul. Gorenjskega [illegible] 11559

[illegible] 14, Planina

Prodam ZASTAVO 1300, letnik 1973 z [illegible] motorjem, cena 18.000 din. Lang, [illegible]nik 153, tel. 064-62-204 11560

Prodam ZASTAVO 750 de lux, letnik [illegible] Ipavec Drago, Podlubnik 277, Škof[illegible], tel. 064-62-321 11561

[illegible]ČKA, letnik 1972, sprednja leva [illegible] karambolirana (nevozen), motor [illegible], karoserija popolnoma obnov[illegible] in zaščitena, zelo ugodno prodam. [illegible] Preddvor 55, tel. 45-092 11563

Prodam SPAČKA, letnik 1973 in FUR[illegible]A, letnik 1970, vse registrirano, tudi [illegible]dit. Jerala, Ješetova 12, Kranj

Prodam FIAT 126-P, letnik 1980, regi[illegible] do septembra 1982. Malčov Dim[illegible]lja Vlahoviča 8, Kranj 11565

Prodam osebni avto R-4, dobro ohra[illegible] Telefon 70-211 11566

[illegible]odno prodam novo AVTO-PRIKO[illegible], nosilnost 700 kg. Udir Jože, Sp. [illegible]ca 16 pri Kranju 11567

Prodam NSU 1200, letnik 1971, registriranega SPAČKA, celega ali po delih in hi-fi opremo san-sui. More, Kidričeva 68, Škofja Loka 11562

Prodam R-16, letnik 1972, obnovljen, dobro ohranjen, cena 7,5 SM. Britof 187, tel. 23-816 11568

Prodam osebni avto ZASTAVA 750, letnik 1975, za 4,5 SM. Informacije po telefonu 47-102 vsak dan po 18. uri 11569

Poceni prodam SIMCO 1501, letnik 1970, prevoženih 130.000 km, registrirano do konca maja 1982. Pogačar, Bled, Rečiška 26, tel. 064-77-487 11570

Dobro ohranjen VW 1300, letnik 1967, prodam. Pečjak, Češnjica 24, Podnart, telefon 064-70-409 11571

Prodam WARTBURG karavan, letnik 1977 — december. Informacije v petek, soboto in nedeljo popoldan. Triplat Slavko, Dobrška 10, Lesce, tel. 74-975 11572

Prodam »FIČOTA«, celega ali po delih. Šmartno 29, Cerklje 11573

Ugodno prodam ZASTAVO 750, letnik 1975. Zalog 62, Cerklje 11574

Prodam dobro ohranjeno DIANO, letnik 1978. Kalan, Zapoge 11, Vodice 11575

Prodam 15 BETONSKIH MREŽ in ZASTAVO 101, lažje karambolirano z vsemi rezervnimi deli, letnik 1976. Kamnagorica 61, tel. 064-79-436 11576

Ugodno prodam PZ 125, za rezervne dele. Tatinec 8, Preddvor 11577

Prodam dobro ohranjeno DIANO, letnik 1978. Kalan, Zapoge 11, Vodice 11578

Prodam ZASTAVO 101, letnik 1974. Skodlar, Jezerska 99, Kranj 11579

Prodam ZASTAVO 101, po delih. Informacije dopoldan po tel. 70-221 11580

Prodam dobro ohranjen RENAULT 4, letnik 1977. Staretova 32, Kranj — Čirče 11581

Prodam dve ZIMSKI GUMI 135 SR 13 za 1.000 din. Telefon 27-792 11582

TOMOS JUNIOR cross (dodatno prenurejen) in osebno opremo za motocros, prodam za 19.000 din. Lovro Martinjak, Vopovlje 4, Cerklje 11583

Ugodno prodam R-4, letnik 1977. Šunkar Janez, Zalog 88, Cerklje 11584

Prodam dobro ohranjen R-4. Hrastje 51, Kranj 11585

Prodam ZASTAVO 750, letnik 1979. Bohinc, Leše 43, Tržič 11586

Prodam motor za Z-750 z menjalnikom, PRIKOLICO za osebni avto in 80-litrski BOJLER. Galičič, Predmost 26, Poljane 11587

ZASTAVO 101, letnik 1973, karoserija potrebna popravila, cena 1,5 SM, prodam. Informacije po tel. 81-501 dopoldan in 81-018 popoldan 11588

Ugodno prodam obnovljeno ZASTAVO 101, letnik 1972. Ogled vsak dan od 14.30 do 16. ure. Pogačnik, Sp. Gorje 122, Gorje 11589

Prodam JUGO 45, 2.000 km, letnik 1981. Britof 152, Kranj 11590

ZASTAVO 101, letnik 1973, stroj italijanski, registriran do novembra 1982, ugodno prodam. Zor, Moše 43, tel. 061 627-035 11591

Kupim ohranjen zadnji del spačka, karoserija brez »šasije«. Košir, Gozd Martuljek 96/A 11515

V ožjem družinskem krogu smo se v sredo, 18. novembra 1981, poslovili od ljubljenega moža, očeta, sina, brata, zeta, strica, svaka in bratranca

RADA MLAKARJA

elektromehanika iz Iskre v Kranju

Vsem, ki so nam v teh neizmerno žalostnih trenutkih stali ob strani, nam pomagali in darovali cvetje, se iskreno zahvaljujemo

VSI NJEGOVI

Kranj, 18. novembra 1981

Sorodnikom, prijateljem in znancem sporočamo žalostno vest, da je v 65. letu preminil naš mož, oče, stari ata, brat in stric

JOŽE PINTAR-Drgač

borec NOB

Pogreb pokojnika bo danes, 27. novembra 1981, ob 15.30 na pokopališču v Kranju.

Do pogreba leži v mrliški vežici na pokopališču v Kranju.

ŽALUJOČI: žena Vera, hči Mimi z družino, sinova Boris z Jožico in Brane s Hojko ter drugo sorodstvo

Ugodno prodam KOMBI IMV. Tavčar, Bistrica 192, Tržič 11514

Ugodno prodam NSU 1200. Brezar, C. 1. maja 63, Kranj 11516

Prodam MERCEDES 220 D servo, letnik 1976. Jenko Franc, Podljubelj 61, Tržič 11517

Ugodno prodam dobro ohranjen FIAT 125 PZ, letnik 1971. Informacije po tel. 45-149 po 15. uri 11518

Prodam ZASTAVO 750. Polica 13, Naklo 11519

ZASTAVO 750, letnik 1970, IR motor, prodam za 1,2 SM. Gros, Mlakarjeva 18, Kranj, tel. 064-24-905 11520

WARTBURG, letnik 1979, 15.000 km, prodam. Jenkova 5, Kranj 11521

Prodam zimske GUME in snežne VERIGE za AMI 8. Informacije popoldan po tel. 21-255 ali Šmid Branko, Ul. Tončka Dežmana 6, Kranj, V. nadstropje 11522

Prodam MINI 1000. Nakup možen na kredit. Informacije po tel. 75-742 11523

Prodam SIMCO 1100 LE, letnik 1976. Šimnic Anton, Sp. Gorje 119/B 11524

Prodam KOMBI IMV 2200 D, s povišano streho, registriran do septembra 1982. Mulej Stane, Bled, Valvazorjeva 2, tel. 77-133 11525

Prodam KATRCO, letnik 1978. Sp. Gorje 96 pri Bledu 11526

Zaradi odhoda v JLA prodam zelo dobro ohranjen VW 1200, letnik 1965. Ambrožič, Planina pod Golico 34/a, Jesenice 11527

Poceni prodam WARTBURG karavan, letnik 1972. Razinger Metod, Planina pod Golico, Prihodi 7, Jesenice 11528

ZASTAVO 750, letnik 1970, dobro ohranjeno, ugodno prodam. Rozman, Podreča 20, Mavčiče 11529

Prodam NSU 1000, letnik 1968, vozen, registriran do aprila 1982, cena 15.000 din. Buh Rudi, Tavčarjeva 8, Jesenice (popoldan) 11530

Prodam AUDI 100 LF, letnik 1970, stroj 16.000 km po generalni, neregistriran. Telefon 25-723, Kranj

Prodam avto BMW 1600, starejši letnik. Čebavs Marko, Brezje 42 pri Radovljici 11532

Prodam ZASTAVO 1300, letnik 1971, registrirano do marca 1982. Predoslje 154, Kranj 11533

Poceni prodam ŠKODO 1000 MB, celo ali po delih. Informacije: Vrbinc, Podlubnik 221, Škofja Loka 11534

Poceni prodam PRINCA 1200 C. Registriran do aprila 1982. Arh, Jelovška 17, Bled. Ogled vsak dan popoldan.

Ugodno prodam odlično ohranjen avto GS Klub. Informacije vsak dan po 15. uri na telefon 066/24-341

Ugodno prodam ZASTAVO 101, letnik 1974 registrirano do julija 1982 dobro ohranjeno. Ogled: od 14. do 16. ure. Rozman, Svetinova 3, Koroška Bela Jesenice

Ugodno prodam 2 leti star MOPED APN-4, ČELADO nolan in »KOMBINEZON« za večjo postavo. Perne, Kutinova 10, Kranj — Orehek 11279

Skoraj ves material za AVTO PRIKOLICO, prodam. Strehovec, Britof 231/A, Kranj 11646

Prodam VOLVO 144 S, letnik 1969 in razne dele za RENAULT 16 ter ZASTAVO 750, letnik 1976. Belehar, Voklo 55, Šenčur 11647

Prodam ZASTAVO 750, letnik 1971. Ogled po 15. uri. Pisk, Moša Pijade 15, telefon 28-819 11649

Prodam zimske PLAŠČE, komplet s kolesnimi obroči za BMW, serija 3 in vlečno kljuko za prikolico. Tel. 064-60-197 11650

Prodam karambolirano ZASTAVO 101, letnik 1978 in motor za Z-750, 10.000 km po generalni. Šolar, Topolje 7, Selca nad Škofjo Loko 11651

Prodam novo tovorno PRIKOLICO za osebni avto in KLJUKO za Z-101. Črnivec 6, Brezje 11652

R-16 TL, prodam po zelo ugodni ceni. Milonez Ivan, Frankovo naselje 126, Škofja Loka 11653

STANOVANJA

Mlada družina išče STANOVANJE na relaciji Kranj—Preddvor. Telefon 27-003 11654

Kupim enosobno ali dvosobno STANOVANJE v Kranju ali okolici. Ponudbe pod: Gotovina in kredit 11655

Zamenjam komfortno enosobno STANOVANJE na Planini za večje z doplačilom. Informacije po tel. 26-621 11656

V najem vzamem GARSONJERO ali manjše STANOVANJE na relaciji Radovljica—Bled, za dobo dveh let. Naslov v oglasnem oddelku 11657

Opremljeno enosobno STANOVANJE, oddam študentkam ali študentom (poseben vhod, telefon, brez kopalnice). Naslov v oglasnem oddelku. 11658

Trosobno STANOVANJE v okolici Kranja, oddam. Šifra: Takoj 11535

Mlada ločena ženska želi delati pri starejših zakoncih v zamenjavo za sobo. Po možnosti v Stražišču. Šifra: Mama 11536

Enosobno STANOVANJE iščeta mladoporočenca s triletno deklico na relaciji Bled—Bohinj, za dobo treh let, s predplačilom. Ponudbe pod: Mirna 11537

POSESTI

V bližini Oldhamske c. ali C. Staneta Žagarja vzamem v najem manjši PROSTOR za mirno obrtno dejavnost. Ponudbe pod: Mirna in lepa obrt 11458

Kupim zazidljivo PARCELO z lokacijsko dokumentacijo ali zamenjam za gozd na relaciji Kranj—Radovljica. Telefon 70-426 od 16. do 19. ure 11538

Najboljšemu ponudniku prodam GARAŽO na Planini v Vrečkovi ul. Ponudbe pod šifro: Gotovina 11659

Prodam PARCELO za vikend v Poljanski dolini, z lokacijskim dovoljenjem, elektrika, voda, toplotno izolirano gradbeno barako na parceli. Dostop možen z avtomobilom. Ponudbe pod: Na Logu 11660

Zaradi vrnitve iz tujine kupim v okolici Kranja, starejšo HIŠO, ali novogradnjo do tretje faze, lahko tudi zazidljiva PARCELA z dokumentacijo. Naslov v oglasnem oddelku 11674

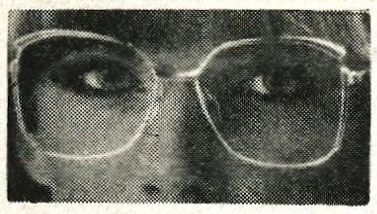

EKSPRES OPTIKA
KRANJ
Tavčarjeva 1
(nasproti Delikatese)
nudi hitro in kvalitetno izdelavo vseh vrst očal z navadnimi in s specialnimi lečami
Izdelujemo na recept in brez njega.

Cenjenim strankam in občanom Gorenjske iskreno čestita za praznik republike — 29. november

Oddam PROSTOR za skladišče v centru Kranja. Telefon 24-938 11661

V najem vzamem NJIVO ali TRAVNIK v okolici Bleda, najraje na Jaršah. Ponudbe pod: Jarše 11662

V najem vzamem večjo NJIVO ali TRAVNIK, od Stražišča do Škofje Loke. Ponudbe pod šifro: Dobro obdelano 11673

ZAPOSLITVE

Zaposlim KV MIZARSKEGA POMOČNIKA ali fanta za priučitev. OD po dogovoru. Lipar Lado, Rožna ul. 39, Šenčur, tel. 41-098 — delavnica — Lahovče 11459

PLETILJO za občasno ročno pletenje iščem. Ponudbe pod: Nordijski vzorci 11539

NATAKAR, mlad, z vozniškim izpitom B kategorije išče kakršnokoli izmenično HONORARNO ZAPOSLITEV. Cenjene ponudbe pod: Vesten in zanesljiv 11663

Takoj sprejmem KV MIZARJA. Možnost dela na terenu. MIZARSTVO OVSENIK, Kranj, Jezerska c. 108 11664

Iščem HONORARNO DELO v popoldanskem času, od 14. ure dalje. Hadžić, Britof 367 11665

DPD SVOBODA ŠENČUR
vabi vsako soboto na
PLES
ob 19. uri z ansamblom
ORKAN.

OBVESTILA

GRADITELJI: Preskrbite si pravočasno opeko za gradnjo. Ljubljanske opekarne vam nudijo ves potreben material kot je: modularni blok, zidake vseh vrst, dimnik schiedel in strešnik novotex. Vse informacije vam nudi ANDREJ SMOLEJ, Kranj, Oprešnikova 15, tel. 25-579 10093

Cenjene goste obveščamo, da bo GOSTILNA »VIGRED« odprta tudi v ponedeljek 30. 11 in torek 1. 12. 1981 od 11. do 23. ure. Čestitamo vam za praznik republike in se priporočamo za obisk 11666

Cenjene stranke obveščam, da bom 3. 12. 1981 odprla, oziroma preselila CVETLIČARNO s Ceste talcev 6 v NOVI LOKAL NA TITOV TRG 14. Za obisk se priporoča CVETLIČARNA »FLORA« — Šubic Pavla, Škofja Loka, tel. 61-000 11667

HIŠNI SVETI: SERVISIRAM skupinske antenske naprave v stolpnicah. Vidmar Iztok, Klobovsova ul. 11, Škofja Loka, tel. 064-61-278 11668

IZDELAVA in POPRAVILO avto — cerad, izdelava prevlek za avtosedeže! AVTOTAPETNIŠTVO — RAUTAR, Lesce, Rožna 12, tel. 74-972 10889

Popravljam vse vrste TRANZISTORSKIH SPREJEMNIKOV, GRAMOFONOV in KASETOFONOV. Silvo Mulej, Staneta Žagarja 57 pri plinarni 11407

PRIREDITVE

HOKEJSKA SEKCIJA KOKRICA vabi VSAKO NEDELJO, ob 16.30 na PLES z ansamblom SIBILA 11540

OO ZSMS ZALOG vabi danes, 27. 11. ob 19. uri na PRAZNIČNI PLES z ansamblom SIBILA 11541

OO ZSMS ZAPOGE vabi v ponedeljek, 30. 11. ob 18. uri na PRAZNIČNI PLES v dvorano v VODICAH. Igra ansambel SIBILA 11542

KUD OTON ŽUPANČIČ — SORA — folklorna skupina prireja bo praznovanju 29. novembra, Dneva republike, VESELICO s PLESOM, ki bo v nedeljo, 29. novembra 1981, ob 18. uri v domu občanov v Sori. Za ples in razvedrilo bo igral ansambel RUPAR. Za jedačo in pijačo dobro poskrbljeno. VABIJO SORŠKI FOLKLORISTI! 11543

DRUŽABNI PLESNI VEČERI s plesno in disco glasbo v DELAVSKEM DOMU v Kranju, vsak četrtek ob 19. uri. Pričetek 3. 12., ob 19. uri. VABLJENI! 11544

ANSAMBEL JEVŠEK igra 28. in 29. novembra 1981 v hotelu PARK v Novi Gorici 11669

IZGUBLJENO

8. novembra se je v STORŽIČU izgubil rjav JAZBEČAR. Kdor kaj ve o njem, naj sporoči po tel. 064-45-221 11415

OSTALO

Na dom sprejmem starejšo žensko, ki ima veselje varovati otroke (8-mesečno hčerko). Nudim stanovanje in hrano. Ostalo po dogovoru. Naslov v oglasnem oddelku. 11670

Iščem žensko — Gorenjko, za pomoč v gospodinjstvu, staro do 40 let, visoko 170 cm. Imam lastno toplo stanovanje. Huje 1, zgoraj levo, Kranj 11671

INŠTRUIRAM MATEMATIKO in FIZIKO za srednje šole. Debeljak, Škofja Loka, tel. 62-091 11672

Znani narodnozabavni ansambel išče novoletno igranje. Naslov v oglasnem oddelku 11545

DEŽURNE TRGOVINE

V soboto, 28. novembra, bodo odprte naslednje dežurne prodajalne:

KRANJ

Central: Delikatesa, Maistrov trg 11, Na vasi, Šenčur in Naklo v Naklem, od 7. do 13. ure, vse ostale prodajalne pa bodo odprte od 7. do 17. ure: Klemenček, Duplje, Krvavec, Cerklje, Hrib, Preddvor, Kočna, Zg. Jezersko, Na Klancu, Oprešnikova 84, Kranj, Diskont Vino Kranj od 7. do 13. ure.

Živila: poslujejo vse prodajalne s prehrambenim blagom na območju mesta Kranja od 7. do 17. ure, razen: PC Klanec, Likozarjeva 15, Delikatesa Kranj, SP Pri mostu, SP Čirče, Prodajalna Bistra, Gorenja Sava, Labore in Hrastje, ki poslujejo do 13. ure.

V nedeljo so vse prodajalne Centrala zaprte.

V torek, 1. decembra bodo prodajalne Centrala odprte od 7. do 11. ure. Živila — vse prodajalne s prehrambenim blagom poslujejo v času od 8. do 11. ure, razen tistih, ki opravljajo redni letni popis, kar pa je označeno na vsaki prodajalni posebej.

JESENICE

Delikatesa, Kašta 2 na Tržnici, Titova 22 in Delikatesa, poslovalnica 2, Titova 58.

ŠKOFJA LOKA

SP Podlubnik

TRŽIČ

Mercator, Bistrica nad šolo, Mercator, Trg Svobode 16, KŽK, Trg Svobode 16

TRŽNI PREGLED

JESENICE

Solata od 30 do 35 din, špinača 40 din, cvetača 40 din, korenček 25 din, česen 90 din, čebula 13,50 din, fižol 86 din, pesa 15,50 din, paradižnik 60 din, slive 63 din, jabolka 20,40 din, hruške 40 din, grozdje 40 din, limone 67 din, koruzna moka 21 din, surovo maslo 185,70 din, smetana 82 din, skuta 66,40 din, sladko zelje 19,30 din, kisla repa 17,50 din, orehi [illegible] din, jajčka od 5,30 do 6,90 din, krompir 9,50 din.

NOV OPTIČNI SERVIS V KRANJU

na cesti JLA 18 (nasproti porodnišnice)

IZDELAVA VSEH VRST OČAL
na recept ali brez
PREGLED VIDA

ponedeljek, torek, sreda, petek od 13. do 15. ure
četrtek od 8 do 10. ure

ODPRTO: vsak dan od 7.30 do 19. ure, ob sobotah do 12. ure

TELEFON: 22-196

Iskrene čestitke za dan republike — 29. november

Priporoča se OČESNA OPTIKA MARIBOR

Nevarna epidemija alkoholizma

November – mesec boja proti alkoholizmu, ko se posipamo s pepelom in spet odpremo knjižico, v kateri že osem let dremajo dogovorjene naloge akcijskega programa boja proti alkoholizmu, se izteka. Mesec, ko vsaj nekatere stisne pri srcu ob misli na alkoholizem, vendar se nas večina kaj kmalu potolaži z mislijo, da čas hitro teče in bo s prazniki konec tihih opozoril naše vesti (če jo je še kaj ostalo) in bomo mirno in brez pretresov preživeli naslednjih enajst mesecev. Medtem pa bomo in bodo:

– prodajali in točili alkoholne pijače povsod, tudi vinjenim in mladoletnim,

– prepričani, da smo nemočni, ko se petnajstletnik napije do nezavesti ali pa vinjenega fanta enakih let povozi avto do smrti,

– izjavili za osnovnošolce, ki so se napili na zaključnem izletu: »Oh, saj ni tako hudo, pili so le malo pivo!«

– kot družinski člani s strpnostjo in strahom prenašali alkoholizem svojih najbližjih in njih zasvojenost skrivali pred drugimi,

– nemočno vili roke in pričakovali odrešilno pomoč zdravnikov ali miličnikov, ko pijani oče ogroža zdravje ali celo življenje svojih otrok, žene, staršev, sosedov,

– dopuščali, da naši dijaki zbirajo sredstva za izlete s prodajo alkoholnih pijač na mladinskih plesih,

– soglašali, da športniki skrbijo za svoj obstoj s točenjem alkoholnih pijač v športnih dvoranah, ker je to pomembnejši vir njihovih dohodkov,

– se ponašali z ugotovitvijo, da v naši delavski menzi res skrbijo za delavce: ne dobiš alkohola, točijo le sokove in pivo,

– pili iz direktorjevih tabernakljev na stroške neposrednih proizvajalcev,

– zamižali, ko bo sedal za volan šofer, ki je pod vplivom alkohola (da, tudi za volan avtobusa!)

– priznavali alkoholikom opravičila in nadomestilo osebnega dohodka za čas popivanja ali jim naknadno pisali za »plave« dopust,

– soglašali s kandidaturo alkoholikov za vodilna mesta v združenem delu, v družbenopolitičnih organizacijah in skupnostih na vseh nivojih,

– govorili na vsa usta, z naučenim aktivističnim besedjem o potrebnosti boja proti alkoholizmu, naša sapa pa bo zaudarjala po sinočnji žeji in po govoru bomo zavili na požirek, da poplaknemo slab občutek,

– na tiho meli roke od ugodja, ker prometni davki od prodanih alkoholnih pijač polnijo proračune, pri tem pa nasprotovali, da bi del teh sredstev namenili boju proti alkoholizmu.

Nismo napravili vsega, če smo v občini imenovali predsednika in člane koordinacijskega odbora za boj proti alkoholizmu in narkomaniji, za njihove predloge (če jih je sploh kaj bilo) pa se ne zmenimo. Premalo je, če smo se samo udeležili ustanovne skupščine kluba zdravljenih alkoholikov, imeli polna usta lepih in vzpodbudnih besed in pordele dlani od ploskanja, potem pa nas delo kluba ne zanima več. Ali potemtakem sploh lahko zajezimo epidemijo alkoholizma na Gorenjskem?

Dokažimo, da lahko in da rešitev ni odvisna le od prepričanja in zagnanosti posameznikov, temveč od nas vseh.

Tone Košir

Slovenski oktet v Tržiču

Tržič – Danes zvečer ob 18. uri bo v Cankarjevem domu gostoval Slovenski oktet, ki se bo predstavil s programom slovenskih in jugoslovanskih ljudskih in umetnih pesmi. Prireditev ob dnevu republike je namenjena Tržičanom, posebej delavcem tovarne Lepenka, ki praznuje stoletnico obstoja in je koncert tudi denarno podprla. Uvodoma bo predsednica ZKO Tržič Maja Ahačič orisala trideset let dolgo pot okteta, ki je imel doslej že več kot dva tisoč nastopov na vseh kontinentih. Pridobil si je sloves najbolj reprezentativnega in najpopularnejšega jugoslovanskega komornega vokalnega ansambla. Ob 25-letnici delovanja ga je predsednik Tito odlikoval z redom bratstva in enotnosti s srebrnim vencem.

Cestna zapora čez Vršič

Vršič – V sredo, 25. novembra, so delavci Cestnega podjetja iz Kranja za ves promet zaprli regionalno cesto od hotela Erika v Kranjski gori preko Vršiča. Cesta spada pod stalno zimsko zaporo in je že močno poledenela, sredstev za njeno zimsko vzdrževanje pa ni.

Za reševalce nagradne križanke razpisujemo deset nagrad in sicer:

1. nagrada 250 din
2. nagrada 150 din
3. nagrada 120 din
7 nagrad po 100 din

Rešitve pošljite do 3. decembra 1981 do 9. ure na naslov: ČP Glas Kranj, Moše Pijadeja 1, 64000 Kranj. Na kuverto napišite PRAZNIČNA KRIŽANKA – 29. november.

GLASOVA ANKETA

Kako varčujemo z elektriko

Poraba električne energije je v prvih mrzlih novembrskih dneh skokovito porasla. Dan je pač vse krajši in zunanje temperature so nizke. Doslej motenj v oskrbi še ni bilo, toda elektro strokovnjaki opozarjajo, da se jim bomo to zimo izognili le z varčno, smotrno porabo električne energije. Naše elektroenergetske naprave delujejo na skrajni meji obratovalnih zmogljivosti, razmere je poslabšal še izredno suh november, in hidroelektrarne imajo manjši dotok vode. V vsej Sloveniji veljajo omejitve prve stopnje, kar pomeni, da morajo biti ugasnjeni reklamni napisi, da je prepovedano dopolnilno ogrevanje z elektriko, ter da je javna razsvetljava skrčena na polovico. Kako torej varčujemo z elektriko?

FRANC ŠPRUK iz Sv. Lenarta nad Šenturško goro:

»Seveda se da varčevati z elektriko. Ni treba na primer, da je zvečer razsvetljena cela hiša in da pozno v noč gori še luč na dvorišču. Pri nas varčujemo že vseskozi, zato je tudi račun za elektriko manjši. Ko me sosedje sprašujejo, kako da plačamo tako malo elektrike, jim odvrnem, varčevati je treba. Treba je pač živeti varčno; nekaj let smo imeli vsega dovolj, zdaj prihajajo drugačni časi. Starejši se še spomnimo, da nekdaj nismo imeli vsega na pretek, mlajšim bo težje, saj so zrasli v izobilju.«

FRANC BREZAR iz Spodnjega Brnika:

»Marsikje lahko varčujemo z elektriko. Ni treba, da se svetijo vsi reklamni napisi, tudi javno razsvetljavo je moč omejiti. Elektriko je moč smotrno rabiti s pravilno namestitvijo luči; veliko se prihrani pri ogrevanju, saj se je treba pozimi topleje obleči, ne pa preveč ogrevati prostorov. Res pa je seveda tudi, da smo pri nas v preteklih letih gradnjo elektrarn pa tudi premogovnike puščali ob strani in gradili le industrijo. Zato imamo danes težave. Podobno se kaže tudi pri komunalnem urejanju naselij. Le gradili smo in premalo mislili na druge stvari.«

NADA JURŠAK iz Kranja:

»Varčujemo, seveda varčujemo z elektriko. Marsikje bi še lahko. Doma tako, da niso po nepotrebnem prižgane luči. Polovico je moč prihraniti, če na električnem štedilniku kuhaš v loncu ekonom. Javno razsvetljavo bi marsikje lahko zmanjšali, medtem ko si drugod ljudje ne upajo zvečer hoditi po temnih ulicah. Veliko bi lahko prihranili z racionalnejšo izrabo delovnega časa, saj je zdaj zjutraj ob šestih temno, vendar so luči tudi ob jasnih dnevih prižgane do devete ure. V naših prodajalnah (Ona-on) se omejitev držimo. Prodajalne so ponoči osvetljene le z lučjo v izložbi, ki zaradi varnosti mora biti prižgana. Tudi prostore ogrevamo le minimalno, včasih nas celo zebe.«

M. Volčjak

NADA

GLAS	OKRASNI OBROČEK NA PRSTU	OBLAČILO ZA ZAŠČITO ROK	CELJSKA TOVARNA POSODE	RAHEL VETRC	ČEBELJI SAMCI	KISIKOVA SPOJINA, OKIS	PALICA ZA ČIŠČ. PLUGA
NOVINAR IN SPIKER TV LJUBLJANA (BRANE)							
ŽENSKA, KI VELIKO POTUJE							
NASPROTJE OD RADODARNOSTI							
TANTAL			PRVI RIM. ZALOŽNIK / MUZA LJUB. PESNIŠTVA				
STARORIM. POZDRAV				IGRALKA LUPINO / FR. OTOK (OSTRIGE)			

UPTON SINCLAIR – ITALIJ. PESNIK (TORQUATO) – PLANINS. DRUŠTVO / OKRAJŠ. MOŠ. IME – AM. FILM. IGRALEC (ROBERT DE) / PEVKA FALK

PRIPADNIK VERSKE SEKTE PATARENOV – STEINBECKOV JUNAK

SESTAV: R. N. – VELIKA KLADIVA / ZEMLJA – GR. BOGINJA NESREČE / STAR SLOVAN

ALUMINIJ

MAJHNA POSODA – MOR. RIBA ZLATOBROV / LUŠKI DELAVEC

PRIPADN. NAJŠTEV. SLOVAN. NARODA – NEKD. SEKRETAR OZN / EGIPT. BOŽINJA – PISATELJ DUUN / MANJŠI JADR. OTOK

PISARNIŠKI PRIPOMOČEK (množ.) – ALKALOID V ČAJU / NORV. JEZIKOSLOVEC – OZNAKA ZA NEZNANCA / TROPSKA RASTLINA

TURČIJA – DRAMA A. ČEHOVA / MIT. OČAK, KI JE PREŽIV. VES. POTOP – ŽIGON STEVO / VRSTA JASTREBA – DANSKI OTOK

STALEN VETER, KI PIHA OD RAVNIKA PROTI POLU – ZVEZNA DRŽAVA V ZDA, GL. MESTO: DES MOINES – ROMUNSKA DEN. ENOTA / NEUPORAB. RASTLINA

PISATELJ ŠORLI – TVORBA V PANJU / ANA PAVLOVA – PRAVOSL. DUHOVNIK / OR. PRAŠEK ZA LASE – VRSTA POLŽA

STRUPEN SREDOZEM. LEPOTNI GRM – NEMŠKO MOŠ. IME / TELOVADNO ORODJE

TUJA IN NAŠA ČRKA – TOČKA PRI TEKMOV. / GORNJA OKONČINA – SOD. SLOV. PESNICA / IGRALKA MAGNANI – BANJA LUKA / OPERNI SPEV

GERMANSKI MIT. OREL – STANKO LORGER / POGANJEK – GOROVJE V INDIJI / ZORANA ZEMLJA

GLAS – PODOKNICA, SERENADA / ARGON – PESNIŠKO IME IRSKE / EDVARD KARDELJ

IND. MESTO NA MADŽARSKEM – ANNE GOLON ..?.. – NEPROFESIONALEC

STAR ŠPANSKI NOVEC – ZRAK (gr.), V SESTAVLJENKAH

Zanemarjeni varnostni predpisi

● V torek, 24. novembra, se je ob šesti uri zjutraj pri delu v tovarni IBI hudo poškodoval delavec Vinko Štern, star 56 let, doma iz Šmartnega. Ko je Štern pri delu na likalnem stroju med dva vrteča se valja vstavljal tkanino, mu je vmes potegnilo roko. Nesreča je nastala, ker po brušenju spodnjega valja stroju niso namestili zaščitne letve.

● Istega dne okrog 11. ure se je v jeseniški železarni, v Valjarni žice na Beli, prav tako zaradi neupoštevanja varnostnih predpisov pri delu poškodoval Ivan Smolej, star 46 let. Smolej pri delu s krožno žago ni uporabljal varnostnega pokrova in ni zaprl varnostne zapore, zato mu je žareča žarnica prebila vrat. Hudo ranjenega so odpeljali v jeseniško bolnišnico.

D. Ž.

NESREČE

TRČENJE ZARADI VOŽNJE PO LEVI

Hrastje – Voznica osebnega avtomobila, 52-letna Anica Štern, je v ponedeljek, 23. novembra, povzročila prometno nesrečo, v kateri so bili trije udeleženci laže, dva pa tešje ranjena.

Šterova je peljala iz smeri Trboj proti Kranju preveč po levi strani cestišča, zato je v naselju Hrastje trčila v nasproti vozeče vozilo Jerneja Zaplotnika, starega 29 let. Avtomobil Šterove se je pri trčenju preobrnil na bok, voznica pa je utrpela težje telesne poškodbe. Njen sopotnik 55-letni Jože Štern, je bil laže ranjen, prav tako voznik Zaplotnik in sopotnica Marija Zaplotnik, njun otrok, 10-letni Nejc Zaplotnik, pa teže ranjen.

D. Ž.

KOMPAS JUGOSLAVIJA

TOZD INOZEMSKI TURIZEM

ODPIRA V KRANJU POSLOVALNICO

na Koroški cesti 2 (stara pošta)
v sredo, 2. decembra 1981

Telefon: 28-472, 28-473
Telex: 34-663