NOVI TEDNIK

Številka 5 • leto XXXVII • cena 10 din — Celje, 3. februarja 1983

NOVI TEDNIK JE GLASILO OBČINSKIH ORGANIZACIJ SZDL CELJE, LAŠKO, MOZIRJE, SLOVENSKE KONJICE, ŠENTJUR, ŠMARJE PRI JELŠAH IN ŽALEC

Sporazum o financiranju praznovanj v občini Žalec

V žalski občini se v teh dneh pričenja razprava o samoupravnem sporazumu, s katerim naj bi ustrezno uredili financiranje in praznovanje občinskih praznikov od leta 1986. Kot predvideva osnutek sporazuma, naj bi skupščina občine za financiranje občinskih praznikov v letošnjem letu in prihodnjih dveh prispevala 0,5 odstotka proračunskih sredstev, organizacije združenega dela pa 0,1 odstotek družbenega proizvoda po zaključnem računu za posamezno leto. Sredstva zbrana s tem sporazumom, bodo namenjena še proslavam obletnic občinskega pomena, postavitvam obeležij iz zgodovine delavskega gibanja in NOB ter sofinanciranju gradnje ali adaptacij prostorov za potrebe tistih krajevnih skupnosti, kjer bodo pripravili občinsko praznovanje. Uresničevanje določil sporazuma bo spremljal poseben odbor, ki bo vsako leto pripravil tudi predlog programa in finančni načrt.

Interesne skupnosti materjalne proizvodnje in družbenih dejavnosti bi naj po določilih predlaganega sporazuma v svojih srednjeročnih usmeritvah v posameznih letnih planih prav tako predvidele sredstva za izvedbo nalog v tistih krajevnih skupnostih, kjer bo potekalo praznovanje. Sporazum določa tudi obveznost krajevnih skupnosti, da bi zbrani denar na svojem območju kar najbolj oplemenitili.

T. TAVČAR

Kaj vas jezi v vaši krajevni skupnosti?

To se je vprašal Novi tednik in zbral nekaj mnenj občanov v anketi na 6. strani.

»Na tujem smo kot razhajkana vojska«,

je v tednikovem intervjuju povedal Ivan Žagar, Kraigherjev nagrajenec. Stran 5.

Spomin, ki zavezuje življenje

Listi iz novinarske beležnice obujajo spomin na legendarni pohod XIV. na Štajersko. Stran 12.

Uspešen start rudarjev

Po zaključku lanskega leta, ko so velenjski rudarji drugič v svoji več kot stoletni zgodovini nakopali več kot pet milijonov ton premoga, niso dolgo počivali in so s polnim elanom startali v prvi mesec letošnjega leta. Januarja so delali 23 in eno tretjino delovnih dni ter v njih nakopali kar 407 tisoč 800 ton premoga ali poprečno na dan 17 tisoč 477 ton. S tem so presegli osnovni načrt za januar za 11,7 odstotka, delovnega pa za 2,1 odstotek. Tako so uspešno začeli tudi letošnje leto, kjer bodo prav gotovo kljub težavam bili bitko, da še tretjič nakopljejo ob koncu leta več kot pet milijonov ton.

Samo znanje je pot za preobrazbo

Te dni v Celju dve družbenopolitični organizaciji SZDL in sindikati, na veliko razpravljata o razvojni preobrazbi celjskega gospodarstva, predvsem na osnovi poročila o uresničevanju prve faze raziskovalne naloge Prestrukturiranje celjskega gospodarstva. Temeljito so se v ta vprašanja poglobili v celjski socialistični zvezi.

Strukturne spremembe v gospodarstvu so nujnost današnjega časa, še posebej naših notranjih preusmerjanj v mednarodno delitev dela. Projekt o razvojni preobrazbi celjskega gospodarstva je v celoti naravnan dolgoročno. Vse aktivnosti s tem v zvezi se združujejo v organiziranem družbenousmerjenem procesu za skupno iskanje nosilcev odločanja o razvojni usmeritvi celjskega gospodarstva.

Osnovni namen tega projekta je pripraviti strokovne osnove za proces prestrukturiranja industrije kot nosilne dejavnosti tehnološkega napredka. Tako so avtorji v posameznih modelih iskali različne možnosti. V ekonomsko-tehnološkem je šlo za ugotovitev razvojnih možnosti različnih obetavnih proizvodenj. V kadrovskem in razvojno-raziskovalnem modelu so določali kriterije za izbor razvojno-preobrazbenih jeder, v tehnološko-informacijskem modelu pa so skušali odgovoriti predvsem na naslednja vprašanja: kašna je stopnja tehnično-tehnološke razvitosti celjskih proizvodenj, katere tehnologije in tehnike razvijati v naslednjih desetih letih, ter katere so tehnološko obetavne proizvodnje celjske industrije.

Že ta skopi opis zastavljenih vprašanj, na katera naj odgovori raziskovalna naloga o razvojni preobrazbi celjskega gospodarstva, poudarja zamotanost, komplementarnost in strokovno ter družbenopolitično odgovornost vseh, ki bodo uravnavali novo optiko celjskega gospodarstva.

MITJA UMNIK

Novi sekretar OK ZKS v Celju

»Komunisti v Celju moramo tudi v obdobju, ki je pred nami, vse svoje ustvarjalne sile nameniti nalogam na področju preusmerjanja gospodarstva, izvozu, oskrbljenosti industrije in zagotavljanju preskrbe prebivalstva. Pri tem moramo sproti spremljati rezultate in ukrepati tam, kjer zaradi subjektivnih slabosti prihaja do zastojev.

Cela občinska organizacija ZK zlasti pa vse osnovne organizacije pa morajo biti akcijsko in idejno usposobljene, da bodo skupaj s samoupravnimi organi obvladovale delo v zaostrenih pogojih gospodarjenja in nemoten potek proizvodnje. Le tako bomo lahko zagotovili kontinuiteto delovanja in vloge celjske organizacije zveze komunistov«, je ob izvolitvi dejal Venčeslav Zalezina.

Delo do šestnajste ure nam ne diši – zato se še vedno vozimo na delo v gneči

Po številnih sprejetih ukrepih in drugih obvezujočih aktih s katerimi je zvezni izvršni svet lani v oktobru korenito posegel v naše navade in razvade, je bilo mogoče stališče in priporočilo republiškega izvršnega sveta o zamiku oziroma prilagoditvi delovnega časa, še najlažje obiti. Podatki, ki jih je zbral celjski medobčinski sindikalni svet, kažejo, da je večina delovnih organizacij in skupnosti tudi ravnala tako in le redki so proporočilo dosledno upoštevali oziroma uresničili.

Začetek dvo in troizmenskega dela je povsod ostal nespremenjen. Le v Titovem Velenju so ga poskušali premakniti za eno uro, vendar so kmalu odnehali. Precej več zmede pa je tam, kjer je delo organizirano v eni izmeni. Odločili so se za kar pet različnih začetkov delovnega časa, če upoštevamo še drseči delovni čas, pa za osem. Delavci v proizvodnji, kjer je delo organizirano v eni izmeni, skoraj dosledno vztrajajo pri šesti uri zjutraj. Za začetek dela ob osmi uri so se odločili v družbenopolitičnih organizacijah in skupnostih in še v nekaterih delovnih organizacijah, zelo dobro pa so svoj obratovalni čas prilagodile tudi trgovine. Večina pa se je vendarle odločila le za enourni zamik in s tem povzročila še večjo gnečo na javnih prevoznih sredstvih.

Zamudni prihodi na delo so tako v zadnjih mesecih precej številnejši kot prej oziroma kot bi smeli biti. Očitki letijo na železničarje in Izletnik. Vendar bi lahko rekli, da tokrat neupravičeno oziroma neutemeljeno, zakaj povsod tam, kjer so se odločili za začetek dela ob osmi uri, težav s prihodom na delo ni, zamude delavcev pa so tudi zelo redke.

Nadaljevanje na 17. strani

Borci Štirinajste divizije v Celju

V soboto se bodo že dvajsetič srečali borci legendarne štirinajste divizije. Pričakujejo, da se bo srečanja udeležilo okoli 1200 borcev iz vseh delov naše domovine. Borce štirinajste bo na srečanju pozdravil predsednik republiškega odbora zveze združenj borcev NOV Janez Vipotnik, v kulturnem programu pa bodo sodelovali učenci osnovne šole XIV. divizije iz Dobrne, osnovne šole Ivan Kovačič-Efenka in združeni pevski zbor dijakinj Tehniške šole ter vojakov celjske garnizije.

Na srečanju bodo izročili XIV. diviziji tudi listino o podelitvi domicila, ki so jo sprejele občine na območju katerih je med NOB delovala štirinajsta, odbor štirinajste pa podeljuje plaketo občinski konferenci ZSMS Laškko, ki je letos organizator že desetega pohoda mladine po poteh štirinajste divizije.

Pomemben je odnos do kulture

Kulturne vzgoje ne smemo ožiti – v občini aktivno ustvarja 6000 ljubiteljev

Boriti se moramo ne samo za kvaliteto umetnosti, temveč tudi za novo, višjo samoupravno socialistično kvaliteto kulture vsega našega življenja. Ta misel je spremljala obravnavo kulturne problematike in nalog komunistov na ponedeljkovi seji občinskega komiteja ZKS Celje.

Poleg poklicnih kulturnih organizacij in manifestacij, ki so s svojo dejavnostjo kvalitetno segla v širši regionalni in slovenski prostor, deluje v Celju še okoli 6000 občanov v raznih amaterskih kulturnih dejavnostih. Zato je skorajda nerazumljivo, da še vedno ni mogoče ustvariti primernega delegatskega odnosa v kulturni skupnosti in da se dogaja, da nekatere organizacije združenega dela (Emo, Cinkarna) in krajevne skupnosti (Ostrožno) sploh ne sodelujejo na sejah skupščin kulturne skupnosti. Zato je tudi v teh zvezi pomembno, da s kritično analizo ugotovimo, kakšna je danes družbena angažiranost kulturnega kadra, ki deluje v posamezni sredini in kako so le-ti vključeni v dogajanja na področju kulturne politike. Seveda pa je to samo ena plat medalje, so poudarili, saj je za kulturni utrip posamezne sredine odgovornost nedeljiva. To se zlasti kaže pri sekcijah za kulturo v krajevnih skupnostih, ki so sicer bile ustanovljene, vendar tam, kjer ni bilo celovite pomoči in skupne odgovornosti, dalje od formalne ustanovitve niso prišli.

Dosti kritičnih besed je bilo izrečenih na račun poizkusov zoževanja kulturne vzgoje v šolah, saj so nekateri menili celo, da je potrebno razmisliti o možnostih za ustanavljanje oddelka splošne kulturne smeri v usmerjenem izobraževanju.

Mnogo problemov, ki otežujejo redno in nemoteno delovanje, so navajali predstavniki poklicnih kulturnih organizacij. Zanimivo je, da ni bil toliko v ospredju denar za redno dejavnost kot prostorska stiska (posebno izrazita je v marksističnem oddelku knjižnice Edvarda Kardelja) in ustrezen odnos občin celjskega območja do regionalnih institucij.

Dosedanjemu sekretarju predsedstva občinskega komiteja ZKS Celje Alešu Ilcu sta se za njegovo dosedanje delo in prispevek h krepitvi občinske organizacije ZKS Celje ter razreševanju vitalnih problemov Celja zahvalila predsednik občinske organizaije ZKS Celje Dušan Burnik in član predsedstva Centralnega komiteja zveze komunistov Slovenije Janez Zahrastnik, ki mu je ob tej priliki izročil visoko državno odlikovanje Red dela s srebrno zvezdo, s katerim ga je na predlog Medobčinskega sveta ZKS Celje odlikovalo predsedstvo SFR Jugoslavije.

Na področju poklicne kot amaterske kulturne dejavnosti pa je predvsem pomemben ustrezen odnos slehernega posameznika in organizacij do kulturnih aktivnosti, kar bo v ospredju delovanja celjskih komunistov v prihodnjem obdobju.

Na ponedeljkovi seji so člani komiteja razrešili dosedanjega sekretarja Aleša Ilca in izvolili novega. To odgovorno funkcijo bo v prihodnjem mandatnem obdobju opravljal Venčeslav Zalezina.

B. R.

Sedemnajsto srečanje političnih zapornikov in internirancev

Tudi letos je komisija za bivše politične zapornike in internirance ter ukradene otroke pri Občinskem odboru ZZB NOV Titovo Velenje pripravila srečanje vzačetku Novega leta. Letos so se zbrali že sedemnajstić in sicer v Domu borcev in mladine, katerega prostor je bil kar pretesen za vse, ki so prišli na to tovariško srečanje. Med srečanjem so sprejeli delovni program za letošnje leto ter si ogledali filme o akcijah, kjer so sodelovali. Večino časa pa so seveda preživeli v obujanju spominov na težka vojna in povojna leta. Na letošnjem srečanju so bili kot gostje tudi delegacije ZZB NOV iz Celja, Šentjurja, Laškega in Slovenj gradca, z minuto molka pa so se spomnili vseh tistih tovarišev in tovarišic, ki so jih v zadnjem času zapustili.

LOJZE OJSTERŠEK

Jesti moramo, zato rabimo denar

Zaostrovanje razmerja med ponudbo in povpraševanjem, neekonomske cene in ukinitev viškov proračunskih sredstev, s katerimi so občine ponavadi blažile probleme na področju preskrbe z osnovnimi proizvodi, so prisilile celjski izvršni svet na akcijo združevanja sredstev iz skladov skupne porabe.

V ta namen so pripravili tudi predlog samoupravnega sporazuma o združevanju sredstev za intervencije v proizvodnji in porabi hrane v občini Celje in ga poslali na mize najvišjih samoupravnih organov v združeno delo. Ocen, kako je to akcijo sprejelo združeno delo, še ni, vsekakor pa bi morala akcija uspeti, kajti jesti moramo in, če ni denarja iz dosedanjega vira (proračun!), ga je pač treba zbrati od drugod. To naj bi bili skladi skupne porabe oziroma 1 odstotek od bruto osebnega dohodka, ki naj bi ga ozdi plačevali iz teh skladov. Akcijo je potrebno izpeljati prav sedaj pred zaključnimi računi organizacij združenega dela za leto 1982.

Zakaj torej iz skladov skupne porabe? To vprašanje ponuja še en zelo zgovoren odgovor in ta je, da sredstva, ki bi jih iz tega vira namenili za intervencije pri hrani in preskrbi, ne sodijo v okvir omejitev po družbenem dogovoru o usmeritvah pri razporejanju dohodka in čistega dohodka.

Pa se še nekaj časa pomudimo pri razlogih za samo akcijo. Dejstvo je, da je pri mnogih osnovnih proizvodih za vsakdanjik občana in potrošnika problematično zagotavljanje deviznih sredstev, poleg tega siceršnja premajhna proizvodnja glede na potrebe in povpraševanje, temu se pridružuje še administrativno urejanje cen, pa velike izvozne naloge našega kmetijstva in živilstva, kar še dodatno prazni ponudbo naših trgovskih polic.

Za dobro obvladovanje normalne preskrbe se ponavadi poslužujemo tudi interveniranja s tržnimi in blagovnimi rezervami, še posebej kadar prihaja do večjih motenj na tržišču. Tudi za to potrebujemo denar in blago in glede na večje povpraševanje in splošno slabšo ponudbo, je potrebno takšne rezerve še povečati.

V Celju se odgovorni ljudje v občinski vladi dobro zavedajo, da bodo lahko zagotovili skupaj s trgovci normalno preskrbo z osnovnimi življenjskimi proizvodi le tedaj, če bodo uspeli zagotoviti dovolj sredstev za (v glavnem) pokrivanje razlik med veljavnimi in tržnimi cenami, za oblikovanje dovolj velikih blagovnih rezerv in še za sovlaganje v povečanje proizvodnje.

K srečo jih ni veliko, ki si zamišljajo normalno preskrbo z uvajanjem bonov, kartic ali seznamov. Upamo, da bodo prav takšni pri odločanju v svojih delovnih okoljih dvigovali roke za združevanja denarja za hrano in druge pomembne življenjske proizvode, pa kasneje manj odpirali usta, ko bo zmanjkovalo zdaj tega, zdaj drugega blaga.

MITJA UMNIK

S samoprispevkom v odpravo ozkih grl v občini Mozirje

V petih letih naj bi zbrali 99,7 milijona dinarjev

Člani Izvršnega sveta Skupščine občine Mozirje so sprejeli in dali v razpravo osnutek predloga programa združevanja sredstev za izvedbo 3. samoprispevka v občini Mozirje. V letošnjem polletju se namreč izteče obveznost plačevanja samoprispevka, ki so ga sprejeli pred petimi leti. V občini je še dosti ozkih grl, ki omejujejo hitrejši razvoj. Brez investicij v dejavnosti, ki so pomembna tako za gospodarstvo kot tudi za vse občane, pa si tega ne morejo predstavljati.

Po variantnem predlogu, ki so ga podali v Izvršnem svetu, naj bi v naslednjih petih letih zbrali 99,7 milijona dinarjev, od tega pa bi krajevne skupnosti dobile med 50 in 60 odstotki sredstev, odvisno od tega, za kateri predlog se bodo odločili.

Osnutek programa je usmerjen v odpravo nekaterih ovir na poti k nadaljnjemu razvoju zdravstva, vzgoje in izobraževanja ter komunalnih zadev. V Nazarjih, Lučah in Mozirju naj bi investirali v zdravstvo, saj zdravstvene postaje v teh krajih ne ustrezajo več ne zdravstvenemu osebju ne pacientom. Za nadalnje industrijske, stanovanjske in ostale izgradnje v krajevnih skupnostih Rečica, Nazarje in Mozirje je izrednega pomena izgradnja kolektorja, ki bi imel pomembno funkcijo tudi pri varstvu okolja.

Iz zbranih sredstev naj bi modernizirali tudi cesto na Črnivec, razširiti bo potrebno PTT objekt v Mozirju, saj na obstoječo telefonsko centralo ni mogoče priključiti nobenega telefona več. V načrtu je tudi prenova Osnovne šole v Mozirju, ki jo bo ob kapaciteti 450 šolarjev obiskuje že skoraj 600 učencev. Velike probleme imajo v Mozirju tudi z odlaganjem smeti, zato načrtujejo ureditev smetišča Hom, kamor bi lahko odlagali smeti in odpadke do leta 2000.

Nekaterim krajevnim skupnostim naj bi s samoprispevkom zagotovili del sredstev za postavitev manjših TV pretvornikov saj je v dolini še precej nepokritih področij za sprejem televizijskega programa. Iz sredstev samoprispevka naj bi v tem srednjeročnem obdobju pomagali oživljati tudi turistično gospodarstvo, saj je ustvarjanje turističnega proizvoda v Gornjesavinjski dolini iz leta v leto slabše, vzrok temu pa je med drugim tudi v pomanjkanju ustreznih turističnih objektov.

Do konca februarja bodo o osnutku programa za 3. samoprispevek razpravljale delegacije in zbori občinske skupščine, v prvi polovici marca pa bo potekala tudi razprava na zborih občanov.

RADO PANTELIČ

ZRVS Prebold sodeluje z osnovno šolo

Člani krajevne organizacije ZRCS iz Prebolda so sprejeli program dela za letošnje leto. Poleg številnih predavanj in sodelovanj na različnih orientacijskih pohodih, bodo tudi v letošnjem letu namenjali posebno skrb delu in sodelovanju z osnovno šolo Slavko Šlander Prebold.

J. V.

Teden prosvetnih delavcev je prinesel zanimive ugotovitve

Usmerjeno izobraževanje na celjskem je korak pred uveljavljanjem reforme v ostalih območjih Slovenije – Šolski standard bo letos bistveno padel. – Usklajevanje programov med šolami lahko pripomore k premagovanju zdajšnjih težav. – Teden prosvetnih delavcev je nedvomno koristna oblika za strokovno izpopolnjevanje pedagoškega kadra in boljšo usklajevanje dela s področja vzgoje in izobraževanja.

Tako nekako bi lahko strnili nekaj temeljnih ugotovitev z minulega tedna prosvetnih delavcev v Celju, ki ga bodo prihodnje leto poimenovali »Pedagoški dnevi Edvarda Kardelja.«

V času od 24. do 28. januarja so se v Celju vrstila številna strokovna, pedagoška in družbenopolitična predavanja za pedagoške delavce osnovnih in srednjih šol iz Celja in širšega celjskega območja. Velika udeležba pa je jasen dokaz za to, da si učitelji želijo podobnih predavanj in strokovnega izpopolnjevanja ter sodelovanja.

Nekateri srednješolci – napol pismeni

Po oceni nekaterih učiteljev velja prav gotovo izpostaviti strokovno usposabljanje učiteljev osnovnih in srednjih šol, ki je bilo prejšnji četrtek na osnovni šoli Veljko Vlahović. Tu so v desetih skupinah učitelji istih predmetnih skupin obravnavali in ocenili vrzeli v znanju, ki jih imajo učenci, kadar prestopijo iz osnovne šole v srednjo. Primerjali so programe in ugotovili, da se marsikatera snov po nepotrebnem prevečkrat ponavlja, po drugi strani pa je za nekatera področja v učnih programih premalo prostora. Učitelji samoupravljanja so, naprimer, obravnavali, kako učencem osnovnih in srednjih šol predavati o nacionalizmu. Slavisti so naprimer ugotovili, da nekateri učenci, ko pridejo v srednjo šoli, niti ne obvladajo osnovne pismenosti in branja, in še bi lahko naštevali.

Kritično o okrogli mizi

Na razširjeni seji občinskega odbora sindikata, katerega so se udeležili tudi predsedniki sindikata iz posameznih šol, so med drugim ocenili uveljavljanje srednješolske reforme in »okrogli mizi«, ki sta potekali v začetku meseca v Cankarjevem domu. Ugotovili so, da reforma v mreži šol na celjskem dobro poteka, da pa je tudi reforma proces, ki se nenehno spreminja in prilagaja družbenim tokovom. Globalno oceno o njej pa lahko damo šele, ko bodo prve generacije »usmerjencev« za nami. Vsaka takšna razprava, kot je bila v Cankarjevem domu pa je ali prepozna (tako bi lahko razpravljali preden se je sploh pričelo z reformo) ali pa prezgodnja, da bi lahko zajela celovito ta proces. Vsekakor pa negativno vpliva na vse tiste, so z vso resnostjo poprijeli delo in katerih rezultati so vidni.

Šolski standard pad

Omenimo naj tu še zakl čni dan v tem tednu, ko učiteljem, zbranim v Na dnem domu, govoril Duš Šinigoj, podpredsednik publiškega izvršnega sveta družbenoekonomskem po žaju učitelja in o kvalitetne delu. Jasno je, da bo delež družbenega proizvoda, ki namenjajo vzgoji in izob ževanju letos nižji in da možno več izvajati sredst za investicije. Standard v lah bo padel in bo zato bolj kot do sedaj potreb poiskati notranje rezerve. pa so v usklajevanju prog mov dela med šolami, o ščenju učnih načrtov, zma ševanju administracije, kladitvi mreže šol tudi osnovne šole in tako napr

Žal pa moramo ob kon povedati tudi to, da boga mu in pestremu programu bila kos organizacija. Za ko množično udeležbo morali organizatorji pos beti predvsem za ustrez prostore, ki bi bili dovolj liki za vse. Prevelika udel ba na posameznih preda njih kot tudi predolgi p grami, ki so se marsikdaj vlekli v pozno popoldne, di niso v skladu z andra škimi metodami dela. Si pa vsaka izkušnja prin nova spoznanja. Zato lah pričakujemo, da bo orga zacija tedna prihodnje l boljša.

V

Mladina na slavnih poteh XIV. divizije

Tudi letos bodo mladi iz vseh občin našega območja krenili na pot Štirinajste. K sodelovanju so povabili borce, teritorialce in ostale občane. Občinske konference, nosilke posameznih etap pohoda, so imele zahtevne naloge, ki so jih načrtovale skupno.

I. etapa: Sedlarjevo – Gračnica

Začetek pohoda je v rokah mladih iz občin Šmarje pri Jelšah in Laško.

Vsi udeleženci pohoda bodo krenili z železniške postaje Šmarje pri Jelšah v nedeljo, 6. februarja. Ustavili se bodo nato na železniški postaji Plavič v SR Hrvatski, tam formirali pohodne enote, nato pa odšli proti Sedlarjevem. V tem kraju bo osrednja proslava tega dne, nato pa bo kolona krenila proti Šentvidu pri Planini, kjer bo zvečer miting, in prenočitev v brigadirskem naselju.

Ponedeljkovo jutro je namenjeno usposabljanju za SLO in DS, po kosilu in počitku je na programu odhod proti Federmavsu, nato pa pričetek nočnega pohoda od Bohorja preko Zabukovja, Lisce do partizanske Heribe oziroma do Lokavca. Tja bosta četi prispeli ob štirih oziroma ob petih zjutraj. Opoldne se bodo pohodniki ustavili v Gračnici pri spomeniku Ilije Badovinca, kjer bo slovesna predaja pohodnega prapora in proslava ob spomeniku. Udeleženci prve etape pohoda bodo skupaj z udeleženci iz občine Laško, krenili proti Marijagradcu, kjer bo v tamkajšnjem domu kulture miting ob zaključku prve etape pohoda.

II. etapa: Gračnica – Dobrna

Mladinci iz občin Celje, Šmarje pri Jelšah in Šentjur pri Celju so nosilci II. etape pohoda po poteh legendarne Štirinajste. Ta del pohoda bo trajal od torka, 8. februarja do vključno petka, 11. februarja.

Zbor udeležencev iz Celja bo v torek ob 9.30 uri pred Gimnazijo Celje. Pomembnejše postojanke tega dne bodo v Gračnici in Zatevčah, na Svetini pa bo ob 18.30 uri miting in večerja.

Po prenočitvi na Svetini bodo udeleženci nadaljevali pot proti Kompolam, se nato ustavili pri spominskem obeležju v Opoki, kjer bo kulturni program, okrog poldneva bo v partizanski bolnišnici Zima razgovor z borci, v Dramljah pa nato kosilo. Pohodniki se bodo ustavili še v Zidanškovem domu in v Črešnjicah ter tudi tam pripravili kulturni program in prenočili.

V četrtek, 10. februarja bodo mladi, skupaj z ostalimi udeleženci pohoda, krenili proti Špitaliču, tam položili venec na grob padlega Milenka Kneževiča, nato pa se ustavili na Tolstem vrhu, si ogledali spominski dom Milenka Kneževiča in tretji dan pohoda zaključili v Slovenskih Konjicah, kjer je predviden kulturni program in prenočevanje.

Zadnji dan druge etape pohoda se bo nadaljeval z odhodom proti Stranicam, kjer bo kulturni program pred spomenikom talcev in slovesna predaja prapora nosilcem tretje etape pohoda.

III. etapa: Stranice – Zavodnje

Mladina velenjske občine bo tako kot vedno doslej nosilka tretje etape, letos svojega jubilejnega – petnajstega – pohoda mladih po poteh legendarne Štirinajste divizije. Mladi velenjske občine so najprej organizirali svoj pohod na Paški Kozjak in Graško goro, kasneje pa so se vključili v celoten pohod, ki zajema traso od Sedlarjevega do Ljubnega v štirih etapah. Tudi letošnja pot bo ista, kot prejšnja leta. Pohodniki velenjske občine, katerim se bodo na tretji etapi pridružili tudi mladi iz žalske občine, ne bodo sami. Zraven bo skupina vojakov in seveda mladi iz pobratenih občin Split, Vrnjačka banja, Subotica, Pucarevo, prvič iz Štipa in dva celo iz Sarajeva. V tej etapi bo 150 do 200 pohodnikov, katere bo kot komandant vodil Drago Potočnik iz KS Šentilj. Velenjski pohodniki bodo zastavo sprejeli od pohodnikov druge etape mladincev Celja pri spomeniku v Stranicah, nato pa krenili po težki poti preko Paškega Kozjaka in Graške gore do Zavodenj nad Šoštanjem. Prav na tem odseku so potekale najtežje bitke borcev Štirinajste s sovražnikom in domala ni koščka zemlje, drevesa ali kmečke hiše, kjer se ne bi nekaj pomembnega zgodilo.

Mladi pohodniki se bodo ustavili pri spominskih obeležjih na gradu Lindek, kjer je spominska plošča, pri Senegačnikovem mlinu, na Visokem bodo položili venec, srečanje bo pri partizanski Čuježevi domačiji in na Graški gori, ustavili se bodo na Frgunovem vrhu in Pristavi ter Sreških pečeh. Pohod bodo sklenili 13. februarja ob predvidoma 16. uri pri Žlebniku, kjer je padel Kajuh! Pri vseh teh in ostalih spominskih obeležjih bodo mladi pohodniki za trenutek postali, pripravili kulturni program, položili cvetje, zapeli borbeno pesem, prisluhnili tistim, ki so doživljali tedanje težke čase. Velenjski pohodniki bodo nosilci zastave od 11. do 13. februarja, ko jo bodo v Zavodnjah nad Šoštanjem predali zadnjim pohodnikom, mladincem mozirske občine. Velenjski mladinci se bodo vrnili v Titovo Velenje kjer bodo na Titovem Trgu pri Titovem spomeniku s kulturnim programom končali svoje letošnji prispevek v pohodu mladih po poti Štirinajste.

IV. etapa: Zavodnje–Rastke

Zadnja etapa pohoda bo potekala od Zavodenj nad Šoštanjem do kraja, kjer je imela XIV. divizija zadnje borbe. Pri spomeniku v Rastkah bo zaključna slovesnost, kjer bodo sodelovali vsi pohodniki, borci in pionirji Osnovne šole Ljubno, ki bodo pripravili kulturni spored.

Ta etapa bo imela pet vmesnih postojank, kjer bodo mladincem in tabornikom borci slavne divizije pripovedovali dogodke s težkega in krvjo prelitega pohoda. Pohod po zadnjem delu etape pripravlja Občinska konferenca ZSMS Mozirje in Zveza združenj borcev iz Mozirja.

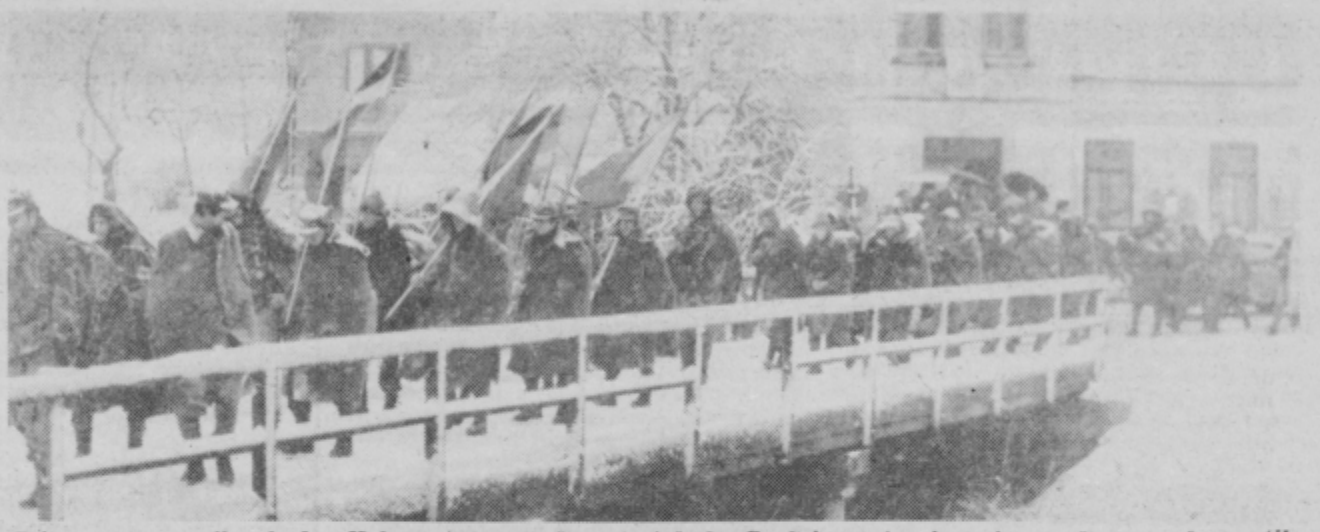

Prizor z enega prvih pohodov. Kolona stopa v snežnem metežu čez Gračnico, potem ko se je po nočnem maršu spustila čez Lokavec do gostilne Blatnik.

Laščani desetič po poteh Štirinajste

Leta 1973 so mladi iz laške občine krenili prvič na pot

Pred desetimi leti, potem ko je mladinska pohodna enota prišla čez obronke Lisce iz Senovega v dolino Gračnice in pri spomeniku heroju Iliji Badovincu ter pred očmi številne delegacije pravih borcev legendarne »Štirinajste« obnovila podobo iz leta 1944, se je utrnila misel. Misel se je potem razvila v akcijo in mladi iz laške občine so potlej leto za letom korakali po stopinjah svojih vzornikov. Dvakrat zapored so v etapah prehodili vso borbeno pot divizije od Sedlarjevega do Zgornjesavinjske doline. Vso pot so prehodili v treh delih in v treh letih zapored. Ni jih malo v laški občini, ki imajo za seboj vso pot in so na to zelo ponosni.

Prvi pohodi so bili zelo izvirni. Maršrute so si začrtali po razpoložljivih zapisih kroničarjev XIV. divizije. Ker tudi leta 1944 niso brigade ubirale istih poti in stez, so tudi mladi pohodniki šli zdaj po sledeh te, zdaj one brigade. Dostikrat so zašli, iskali pot, pošiljali izvidnice, patrulje. Tudi zime so bile vmes prav ostre in prebijati se je bilo treba po visokem snegu. Bili so dogodki, ko so omagane po ure nosili in ko so prišli na kraj, kjer bi jih morala čakati kuhinja z okrepčilom, le-te še ni bilo, ker se vozilo ni prebilo skozi sneg.

Na prvih pohodih so jih spremljali tudi nekdanji borci, resnični udeleženci iz leta 1944, vmes pa je bilo veliko izobraževanja, od vojaških veščin, do kulturnega dela in političnega usposabljanja. Predvsem so bili dragoceni stiki z ljudmi in partizanskimi družinami, ob pripovedih očividcev pa so podoživljali vso epopejo, od Sotle do Mozirskih planin.

Odkar je pohod po sledeh XIV. divizije postala širša, medobčinska in občasno tudi slovenska akcija oživljanja tradicij NOV, se je precej spremenilo. Posamezne občinske konference, oziroma po nekaj skupaj, organizirajo pohode v glavnem po lastnem ozemlju in to se zdaj že nekaj let ponavlja. Za vodstvene kadre postajajo pohodi stvar rutine, za večkratno udeležbo mladim pa manj zanimive. Stvar postaja mikavna, ko hodiš po krajih, kjer na vsakem koraku ne srečaš znanca. Predvsem pa je veliko vredno, ko ob dobrem vodstvu, razumljivi razlagi in lastnem podoživetju napora spoznaš del zgodovine NOV, ki je postal legenda.

V šestih zaporednih letih so v pohodni koloni mladih iz laške občine mnogi šli na pot po večkrat. Tako vsakoletno srečanje, skupno naprezanje, zlivanje lastne v skupno voljo, je rojevalo kolektiv, prijateljstva, skupine za poletne brigadirske akcije. Res bi bilo žaljivo za enkratne udeležence resno jemati izrek: Enkrat ni nobenkrat!, nekaj soli pa v njem le je?!

Pa brez zamere zaradi misli, da bi nekaj truda zadostovalo za mladostni preskok občinskih »plank«.

JURE KRAŠOVEC

Vendarle spiski potrošnikov

Nakopičene težave okrog preskrbe so narekovale v občini Šmarje pri Jelšah širšo razpravo in dogovarjanje, kako nadalje reševati probleme na nekaterih področjih preskrbe.

Seja predsedstva občinske konference svetov potrošnikov, ki pri OK SZDL Šmarje pri Jelšah dobro delajo, je opozorila na več problemov. Preskrba s pralnimi praški in nekaterimi drugimi »iskanimi« proizvodi je, zlasti v mejnih krajevnih skupnostih Rogaška Slatina, Rogatec in Podčetrtek, večkrat kritična. Občani namreč opažajo, da v tamkajšnje trgovine prihajajo množično nakupovat občani iz sosednje republike Hrvatske. Rogaška Slatina in Podčetrtek sta tudi turistična kraja, zato je pomen redne oskrbe toliko večji.

Da bi rešili ta problem, so se člani predsedstva občinske konference potrošnikov Šmarje pri Jelšah na zadnjem sestanku ogreli za sistem potrošniških seznamov, po katerih bi kupci v bodoče kupovali v trgovinah pralne praške. Seznami bi vključevali tudi vse dosedanje stalne kupce iz sosednje Hrvaške. Predsedstvo občinske konference potrošnikov je dalo ta predlog v obravnavo posameznim svetom potrošnikov v krajevnih skupnostih, zlasti v Rogaški Slatini, Podčetrtku in Rogatcu.

M.A.

POGLED V SVET s kovinotehno

V znamenju razorožitvenih ponudb

Bržkone svet že dolgo ni bil priča tolikerim razorožitvenim ponudbam, bolje rečeno predlogom o skrčenju oboroževanja, upočasnjenju oboroževalne tekme kot ravno te dni.

Ameriški predsednik Reagan je pooblastil podpredsednika ZDA Busha, naj v Zahodnem Berlinu, na meji med zahodnim in vzhodnim blokom prebere njegovo »odprto pismo evropskim narodom.« V njem je izrazil pripravljenost, da se kjerkoli in kadarkoli sestane z generalnim sekretarjem sovjetske partije Andropovom, da bi podpisala sporazum o odstranitvi kopenskih jedrskih raket srednjega dosega. Andropov je nemudoma odgovoril v obliki intervjuja Pravdi: iz pogovorov, srečanja ne bo nič, ker da je Reagan s svojimi predlogi obsodil ženevska pogajanja na neuspeh. Andropov je še pripomnil, da Reagan »ne misli resno«, ker pogojuje srečanje in sporazum s tako imenovano opcijo nič.

Gre za rakete srednjega dosega, ki jih Sovjetska zveza že ima razmeščene na evropskih tleh – menda jih je okoli 600 – in za rakete, – teh naj bi bilo 570 – tipa pershing in manevrirne rakete, ki naj bi jih NATO razmestil v Zahodni Evropi; da bi tako izravnale resnično ali domnevno premoč sovjetskega raketno – jedrskega orožja.

Reagan – z atlantskimi zavezniki, bolj ali manj soglasnimi glede tega – zahteva, naj SZ umakne svoje rakete – pa ZDA ne bodo razmestile pershingov in manevrirnih raket.

Piše Jože Šircelj

To je zdaj v odprtem pismu ponovil. Znano je, da Moskva od vsega začetka povsem odklanja takšno rešitev. Andropov je nasprotno predlagal, da naj ZDA in NATO ne razmestijo novih raket, do česar naj bi prišlo še letos, SZ pa bi s svoje strani demontirala del raket, jih premestila onkraj Urala v Azijo, tako da bi jih v Evropi ostalo 162, kolikor jih premoreta Velika Britanija in Francija. Washington to zavrača, prav tako London in Pariz.

Torej smo tam, kjer smo. Stališča obeh blokov so si še naprej navzkriž po vsej črti. Vsak vztraja pri svojem, pri tem skuša pridobiti pristaše za svoje predloge in omajati trdnost nasprotnikovih vrst. Predvsem pa obe strani nadaljujeta oboroževalno tekmo. Tako je Reagan predlagal za naslednje proračunsko leto dobrih 238 milijard dolarjev izdatkov za vojsko. Ti izdatki naj bi še naraščali, tako da bi 1988. leta znašali že celih 377 milijard dolarjev. Ker je znano, da tudi druga supersila ne drži križem rok, je na dlani, da ni videti ne konca ne kraja te nevarne dirke, nevarne ne samo za obe supersili in oba bloka, marveč za vse človeštvo.

Na srečo je po svetu slišati čedalje glasnejše zahteve razsodnih ljudi, da je treba temu napraviti konec. Pričakovati je, da bo tudi sedmi vrh neuvrščenih marca v New Delhiju prinesel odločen poziv k miru, proti vojni, za postopno razorožitev, za to, da bi denar, ki gre za orožje, bolj in bolj namenjali gradnji šol, bolnišnic, pridelavi hrane, ga uporabljali za oživljanje svetovnega gospodarstva, ki je zabredlo v najhujšo krizo zadnjih desetletij, krizo, ki eksistenčno prizadeva milijone in milijone ljudi.

Optimizem iz Aera

Načrtujejo, da bodo proizvodnjo povečali za deset in izvoz za dvajset odstotkov

Med tiste, ki v zdajšnjih zaostrenih gospodarskih razmerah niso »vrgli puške v koruzo« in se ne vdajajo malodušju, vsekakor sodi tudi celjski Aero s svojimi obrati, ki so raztreseni daleč naokrog. V Aeru so celo tako korajžni, da načrtujejo fizično rast industrijske proizvodnje v tem letu kar za deset odstotkov, hkrati bodo napeli vse svoje moči, da sočasno tudi izvoz na konvertibilno tržišče letos povečajo še za 20 odstotkov.

Marsikoga bo verjetno presenetila novica, da Aero, ki je še pred leti bolj malo izvažal na tržišče s trdnimi valutami, že »sedi v klubu« največjih celjskih izvoznikov na tržišče, kjer plačujejo z zelenimi dolarji. Lani je konvertibilni izvoz dosegel že blizu 13 milijonov dolarjev (skupen izvoz 14 milijonov dolarjev). Sprejetega letnega načrta resda niso v celoti uresničili, kljub temu pa se lahko pohvalijo, da so na konvertibilni trg prodali za 23 odstotkov več kot leta 1981. Tudi v Celju je malo delovnih organizacij, ki bi se uspele tako hitro prilagajati zdajšnjim gospodarskim potrebam.

Pri tem se dobro zavedajo, da ne gre samo za politično akcijo večanja izvoza, pač pa je uveljavljanje na zahtevnem tujem trgu osnova njihovega nadaljnjega razvoja. Soočanje z velikimi tujimi firmami hkrati pomeni, da mora Aero napeti vse svoje strokovne možnosti, da sledi razvoju na svojem področju in z vrhunsko kakovostjo tekmuje z najboljšimi. To je v resnici ključni problem vseh, ki so se že ali se skušajo s svojimi izdelki meriti na tujem trgu brez prehudega udarca za svoj dohodek.

Tudi letos imata največje izvozne zadolžitve tozd kemija Celje in papirnica Medvode, še v večjem obsegu pa naj bi to leto v proizvodnji in izvozu sodelovali tudi z izdelki grafike in šempetrskimi lepilnimi trakovi.

V Aeru seveda vedo, da jim delež deviz, ki jim bo ostal (v Beogradu ta delež še ni dorečen) ne bo zadoščal za potrebe uvoza. Zato bodo nadaljevali z iskanjem možnosti za večji delež domačega repromateriala, za večanje uvoza s klirinškega območja, vrh tega pa načrtujejo čim višjo stopnjo rabe svojih zmogljivosti tudi s prevzemanjem naročil za dodelavo za tuje naročnike iz začasno uvoženega reprodukcijskega materiala.

Usmeritev Aera, ki temelji tudi na nadaljnjem spodbujanju inovacijske dejavnosti pa strokovnih služb za razvoj in kakovost izdelkov, je vsekakor vzpodbudna. Seveda tudi v Aeru vedo, da ne bo šlo brez težav, vendar pa je začrtana pot in optimizem, s katerim se lotevajo uresničevanja letošnjega plana, prav prijetno slišati. Želimo, da bi jim sledili še drugi.

J. V.

ZRCALO RIŠE: BORI ZUPANČIČ

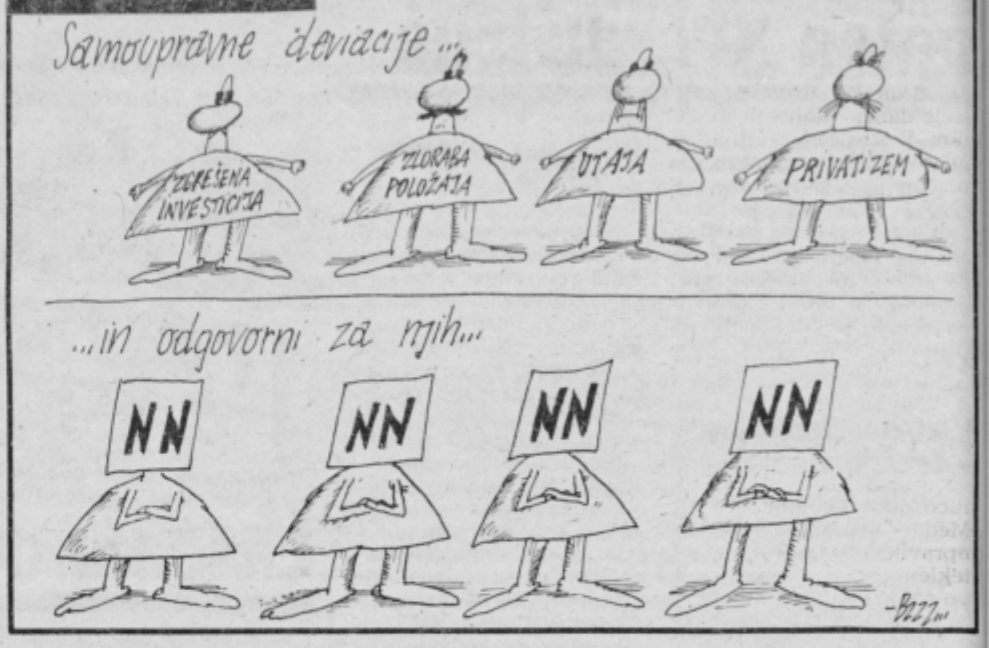

Pomembna je poslovnost

Celjsko Opremo poznajo v vsej Jugoslaviji

V delovni organizaciji Oprema Celje so tudi v preteklem letu dokazali, da majhne organizacije v današnjih zapletenih gospodarskih tokovih lahko uspešno konkurirajo velikim, v domovini in svetu priznanim kolektivom. Brez vsakršnih marketinških raziskovanj, le s kvaliteto, hitrim dobavnim rokom in sprejemljivo ceno so si pridobili ime v naši domovini.

V delovni organizaciji, ki je bila ustanovljena 1955. leta z odločbo Občinskega ljudskega odbora Celje, so pričeli poslovati v prostorih bivšega zasebnika Ludvika Goloba, v Tovarniški ulici. Z večanjem števila zaposlenih so delovni pogoji postajali na tej lokaciji nemogoči, zato so odkupili bivši Zadružni dom na Babnem in si v njem uredili nujno potrebne prostore za opravljanje mizarske dejavnosti. Z izgradnjo nove proizvodne hale in s posodobitvijo strojne opreme so pogoje dela še izboljšali, od prvotnih 10 delavcev pa se je število delavcev povečalo na 70.

V Opremi razen mizarskih in parketarskih uslug izdelujejo pohištvo in stavbno opremo po individualnih naročilih za objekte po vsej Jugoslaviji. Tako je ta delovr a organizacija opremila vrsto hotelov ob naši obali, od Izole do Dubrovnika, svojo kvaliteto pa so dokazali tudi pri opremi šol, stanovanjskih objektov, bolnic, zdravstvenih domov, vrtcev, lekarn ter proizvodnih in poslovnih objektih.

PodraŽitve, pomanjkanje materiala in slaba kvaliteta le-tega so vplivali na malce slabše finančno rezultate v preteklem letu. Fizični obseg načrtovane proizvodnje so sicer dosegli, ker pa imajo zaradi zaostajanja gradbincev še veliko nerealiziranih starih pogodb s finančno realizacijo niso zadovoljni. Vse več kupcev zahteva kratkoročne kredite in tudi na tem področju jim je v preteklem letu še uspelo ujeti korak s konkurenco. Problemi se pojavljajo pri ustvarjenem dohodku, ki je nižji od povprečja v njihovi stroki. Vzroki so v gospodarnem obnašanju v preteklih letih.

Tako so le kvaliteta, rok in nizke cene tisto, kar jim pomaga pri premagovanju težav poslovanja. Da niso neznano ime, dokazujejo opremljene bolnice v Izoli in Dubrovniku, sedaj opremljajo tudi otroški oddelek bolnišnice v Slovenj Gradcu, poleg številnih pohval, ki krasijo njihove vitrine, pa se lahko pohvalijo tudi s priznanjem za opremo strelišča v Titogradu, prekrasnega objekta, kjer je bilo evropsko prvenstvo v streljanju.

RADO PANTELIČ

Živina ali meso?

Z ratifikacijo sporazuma med Jugoslavijo in Evropsko gospodarsko skupnostjo se za naše izvoznike še bolj na široko odpirajo vrata v razvite države zahoda. Seveda, če bi bili naivni, bi mislili, da nas tam, na mednarodnem trgu, sedaj čakajo z odprtimi rokami in božajočimi pogledi.

Upam, da tako naivni nismo več. Jasno je na primer tudi to, da nas bodo večinoma blagovni pa manj finančni krediti velike skupine razvitih zahodnih držav prav v letošnjem letu, ko nam ob koncu prvega trimesečja visi nad glavo največje breme zadolžitev v tujini, popeljali v bolj mirne vode zmanjševanja lastne zadolženosti. Naš dolgoročni stabilizacijski (lahko tudi sanacijski) program gospodarstva je bil prepričljiv predvsem še na zunaj, do mednarodnih finančnih in drugačnih inštitucij.

Toda notranje bojazni in prepričljivosti so še vedno v fazi dokazovanja in jugoslovanskega usklajevanja. Bojazni predvsem v tem smislu, da se še vedno ne zavedamo, kako na drugačnih stroškovnih, organizacijskih in kakovostnejših dejavnikih moramo uresničevati izvozne naloge ob enkratni in dosledni podpori tekoče ekonomske politike za izvoznike, pa prepričljivosti gospodarskih argumentov za porabo že omenjenih kreditov od končno najbolj gospodarno pametno združenega dela, ne glede na lokacijo njegovih nosilcev, v kateri republiki ali pokrajini so nameščeni.

Izvoz mesa v EGS je bila vedno in je še prva postavka, toda imamo strašansko malo klavnic, ki izpolnjujejo pogoje te skupnosti za izvoz. V republiki Sloveniji so samo štiri klavnice, ki zadovoljujejo vse higienske in tehnično-organizacijske predpise, da imajo status izvozne klavnice. Med njimi ni všteta celjska Hmezadova TOZD Mesnine, ki ima pogojni status izvozne klavnice samo do 1. julija letošnjega leta.

Tako se nam kaj lahko zgodi, da bomo imeli ob večjih možnostih izvoza mesa, zaradi malomarnosti neprimerno urejene klavnice in se bomo lahko zadovoljevali spet z izvozom surovine, to pot žive živine, kot se vse prevečkrat s hlodovino, namesto, da bi oboje za višjo ceno izvažali predelano.

MITJA UMNIK

Fotolikov barvni laboratorij

Laboratorij za barvno fotografijo, ki ga te dni montirajo v Fotoliku Celje, je velik uspeh te delovne organizacije, saj je pretežno sama zbrala okoli 5 milijonov din kolikor je stala celotna investicija. Razen razvijanja filmov ter izdelave barvnih fotografij bodo z novimi napravami lahko nudili usluge s področja komercialne in portretne fotografije tudi drugim fotografom.

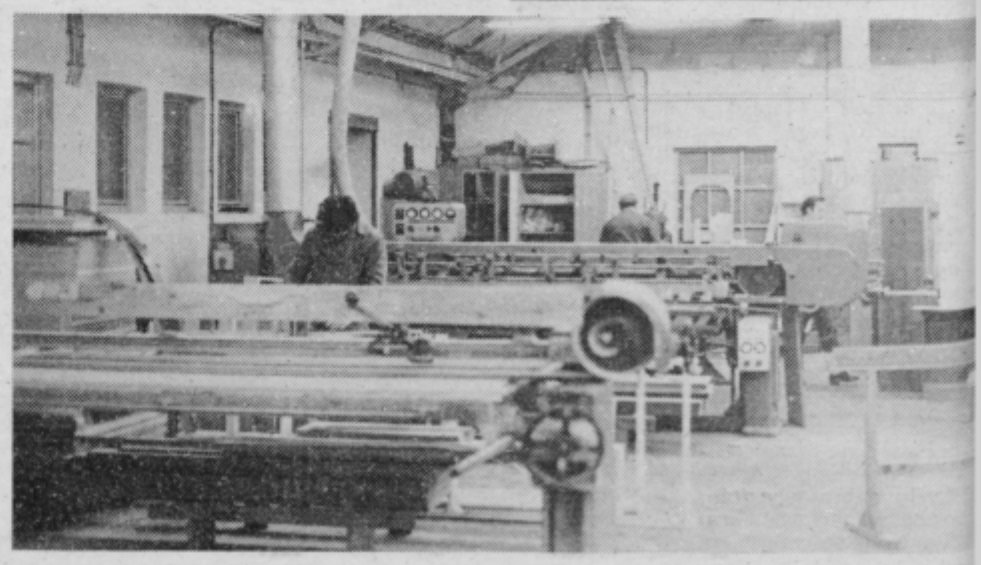

ljubljanska banka
Splošna banka Celje

CMH – BOGATA TRADICIJA

Celjska mestna hranilnica bo slavila prihodnje leto 120 letnico obstoja. In v tej najstarejši enoti, ekspozituri, celjske temeljne banke Ljubljanske banke, je zdaj na čelu najmlajši vodja, kar jih je sploh kdaj bilo v tej hranilnici. Trije meseci bodo, kar je bila na to mesto imenovana ekonomistka Viktorija Svet. Tako je zdaj mladost povezana z bogato tradicijo, v tej povezavi pa je tudi jamstvo, da bo Celjska mestna hranilnica nadaljevala svoje bogato in odgovorno delo uspešno, dobro.

Da, še dobro leto in Celjska mestna hranilnica bo slavila svojo 120-letnico. Formalni datum njene ustanovitve je 14. april 1864. leta, čeravno je celjski advokat dr. Foregger že leta 1847. opozarjal takratni občinski svet, da se v mestu čuti potreba po denarnem zavodu. Vse od leta 1887. posluje hranilnica v isti zgradbi, le da so prostori, zaradi povečanega obsega bančnega poslovanja, precej razširjeni.

Viktorija Svet je začela svojo delovno pot v Ljubljanski banki v Celju pred dvanajstimi leti. V tem času je zlasti delala na področju poslov z občani pa tudi na sektorju ekonomskih odnosov s tujino.

»Zavedamo se, kaj pomeni ta hranilnica za Celje. V tem je tudi moja odgovornost in skrb za nadaljevanje dela. S kolektivom, kakršen je, to ne bo težko.«

Celjska mestna hranilnica je ena večjih enot Ljubljanske banke Splošne banke Celje. V njej opravljajo vse posle za občane,

deloma za organizacije združenega dela pa tudi za druge uporabnike družbenih sredstev. V njenem okviru delujejo: agencija Nova vas, sedem dislociranih izplačilnih mest, imenovanih hranilne blagajne v organizacijah združenega dela, osemnajst pionirskih hranilnic na osnovnih šolah v celjski občini, dve mladinski hranilnici ter petnajst menjalnic na celotnem celjskem območju.

»Enota zbere okoli 30% vseh sredstev občanov v temeljni banki. Da so ta sredstva vse pomembnejši del kreditnega potenciala banke, ni treba posebej poudarjati. Podatki za leto 1982. kažejo, da je bilo v enoti zbranih 1.753,9 milijonov dinarjev sredstev prebivalcev. Preko najrazličnejših oblik dolgoročnega in kratkoročnega kreditiranja je bilo okoli 30% zbranih sredstev, oziroma 578,5 milijonov dinarjev, vrnjenih prebivalcem.

Celjska mestna hranilnica je v celoti sledila družbeno zastavljenim ciljem in dajala posojila predvsem za razvoj drobnega gospodarstva in kmetijstva. Za 227,5 milijonov dinarjev pa je bilo odobrenih posojil na osnovi odprodaje tuje valute, s čimer je enota precej pripomogla k reševanju devizne problematike v temeljni banki.

Prav tako so znani cilji, ki jim enota mora slediti v prihodnosti, oziroma že kar z letošnjim letom. Predvidevamo, da se bodo sredstva prebivalcev povečala v enoti za 22%, oziroma za 393,3 milijona dinarjev. Prav tako načrtujemo, da bo v naložbe občanom namenjenih 27% vseh zbranih sredstev v enoti, preostali del pa bo usmerjen v naložbe gospodarstva.« je med drugim dejala Viktorija Svet.

Bo Laško najlepše?

Aprila bo tri leta odkar so v Laškem ustanovili hortikulturno društvo, ki šteje danes okoli 450 članov. V tem času so organizirali številna strokovna predavanja za svoje člane, več izletov, sodelovali na republiški hotrikulturni prireditvi v Celju 1980. leta, zlasti pa je pomemben njihov prispevek k ureditvi domačega okolja in seveda vzgoji najrazličnejših cvetlic in okrasnih rastlin.

Več akcij opravijo skupaj z laškimi mladinci. Lani so uredili tudi zelenico okoli osnovne šole. Med najpomembnejše opravljene naloge v preteklem letu pa prav gotovo sodi akcija »88 dreves za tovariša Tita«. Skupaj z birgadirji, z združenim delom, krajevno skupnostjo ter Zdraviliščem Laško so zasadili drevesa v Zdraviliškem parku. Vsa ta tri leta so sodelovali tudi na največji laški tradicionalni turistični prireditvi »Pivo in cvetje«.

Kljub številnemu članstvu pa menijo, da je premalo mladih. Zato bo v tem letu pospešeno stekla akcija za pridobitev mladih članov, ki bi se aktivneje vključevali tudi v mesec čiščenja okolja. Načrtujejo tudi boljše sodelovanje z ostalimi hortikulturnimi društvi v skupnih akcijah. Najpomembnejša naloga pa je vzbujanje zanimanja med vsemi občani Laškega za lepo, urejeno in čisto okolje. Edino tako bi lahko tudi kraj enotno in uspešno nastopil v tekmovanju vseh hortikulturnih društev za najlepše urejen kraj v Sloveniji.

VVE

Priznanja za dolgoletne delavce celjske knjižnice

Slovesnost v celjski knjižnici so posvetili spominu na Edvarda Kardelja

V počastitev obletnice rojstva Edvarda Kardelja je bila prejšnji četrtek slovesnost v knjižnici Edvarda Kardelja v Celju. O nenadomestljivem deležu k razvoju samoupravnega socializma v misli in o revolucionarnem delu Edvarda Kardelja je govoril Dane Debič, ravnatelj knjižnice. Hkrati s slovesnostjo je bila tudi otvoritev razstave del Prežihovega Voranca in spremljajoče likovne razstave domačina Staneta Petrovčiča.

Na častni seji zbora delavcev so podelili priznanja knjižnice Edvarda Kardelja zaslužnim za razvoj knjižničarstva v občini Celje in dolgoletnim delavcem na tem področju. Priznanja so dobili profesor Vlado Novak, Marica Frece ter profesor Anton Aškerc.

Profesor **Vlado Novak** je že leta 1946. vodil to knjižnico. Največ je prispeval k združitvi knjižnic v občini, in sicer študijske z Mestno knjižnico ter Pionirske in Gaberske. Leta 1976 je pričel urejevati domoznansko zbirko za pokrajinsko območje. Deloval je tudi v društvu bibliotekarjev ter se vključeval v razreševanje strokovno nerešenih vprašanj na področju knjižničarstva.

Marica Frece se je po vojni vključila v aktivistično delo, zlasti na kulturnem področju. Prizadevala si je za obnovo ljudskih knjižnic. Bila je tudi predsednica sveta za kulturo in znanost ter članica republiškega sveta. Ravnateljica Mestne knjižnice je bila od leta 1952. do 1966. Organizirala je tudi pionirsko knjižnico in pripomogla k razvoju knjižnic v kulturnih društvih oziroma krajevnih knjižnic.

Profesor Anton Aškerc je med drugim pomagal pri bogatitvi šolskih knjižnic, kot poverjenik za kulturo v letih 1950 do 1952 je ustvarjal pogoje za razvoj knjižničarstva. Po letu 1966 je bil dve mandatni dobi ravnatelj Mestne knjižnice. Še zlasti je pomemben njegov prispevek pri razvoju knjižničarstva na samoupravnih osnovah. Po letu 1970 je bil dve mandatni dobi tudi predsednik skupščine Kulturne skupnosti v občini. V tem času je bil član komisije za knjižničarstvo in založništvo, ki je spremljala delo na področju knjižničarstva in dajala pobude za razvoj te dejavnosti.

VVE

Obveščanje za obrtnike v žalski občini

Lansko leto so v žalski občini pričeli izdajat glasilo obrtnega združenja Utrinki, v katerih objavljajo aktualne komentarje, poročila in vesti o problemih obrtništva v občini ter republiki, precej prostora v Utrinkih pa je namenjenega tudi intervujejem z obrtniki, prispevkom o izobraževanju delavcev, zaposlenih pri obrtnikih, humorju in drugemu. Pri Utrinkih so se odločili, da bodo z letošnjim letom pričeli tudi s serijo reportaž o obiskih pri obrtnikih v posameznih krajevnih skupnostih. Utrinki izjajajo v nakladi 900 izvodov vsaka dva meseca. J. V.

Uspešno leto ZŠAM Slovenske Konjice

Pri Združenju šoferjev in avtomehanikov Slov. Konjice, ki šteje že preko 470 članov in je tako eno najštevilnejših v regiji, so preteklo soboto na letni skupščini zopet pregledali enoletno delo.

Predsednik Jože Košir je opisal uspehe, ki jih je Združenje zabeležilo, pa tudi težave, ki so delo Združenja spremljale v preteklem letu. K uspehom je prav gotovo treba šteti delo avto šole. V letu 1982 je le-ta imela 9 tečajev iz prometnih predpisov za voznike motornih vozil vseh kategorij, v katerih je 230 kandidatov dobilo potrebno znanje za opravljanje izpitov. Od teh jih je 139 izpite tudi opravilo, kar je dokaj dober odstotek in 88 celo v prvem poskusu. Povdarjeno je bilo, da bi skozi te tečaje lahko šlo še več kandidatov, pa žal zaradi prostorov, ki so za trenutne potrebe že premajhni, to ni bilo mogoče. Zato je želja članov, da bi dobili druge funkcionalnejše prostore in garaže, ki bi omogočili kvalitetnejše in še bolj plodno delo. Delno jim je to od strani prisotnih vidnih družbeno političnih delavcev v občini, bilo tudi obljubljeno. S tem pa bi poleg zavarovanja vozil pred vremenskimi vplivi ta zavarovali pred možnostjo tatvin. Zelo pomembno je tudi, da je pripravljenost članstva za sodelovanje velika, saj je v letu, ki je minilo, bilo izvedenih več akcij, ki so dale dobre rezultate. Poleg anonimnega testiranja voznikov motornih vozil, so v sodelovanju s člani Občinskega sveta za preventivo in vzgojo v cestnem prometu in delavci postaje milice izvedli akciji »Prvi šolski dan« in »Brezhibno vozilo je varno vozilo«. Sodelovali pa so tudi pri izvedbi šolskega prometnega tekmovanja »Kaj veš o prometu?«.

Organizirali so tudi tombolo z željo, da z izkupičkom nabavijo novo vozilo za avto šolo, to pa jim je tudi uspelo. Želijo pa si še kakšno vozilo, saj 3 vozila, na katerih so lani opravili kar 6575 motornih ur, ne zadoščajo več za potrebe.

V svojih vrstah imajo, trenutno 56 uniformiranih članov in se udeležujejo vseh akcij v regiji, sodelovali pa so tudi na republiški proslavi »Dneva šoferjev« v Ljubljani. Navzven Združenje dobro sodeluje s sorodnimi društvi v sosednjih občinah in v regiji, še posebej pa z ZŠAM iz Celja in Mozirja.

Za leto, v katerega smo že dobro zakoračili, so si člani Združenja zadali dokaj obširen plan akcij. Poleg že ustaljenih, bodo več povdarka dali delu z mladimi na šolah in poskrbeli za športna tekmovanja in rekreacijo svojih članov. Za

JOŽE ONIČ

V krajevni skupnosti Lava bodo jutri praznovali

Z novim domom tudi boljši pogoji dela

Konec tega tedna bo minilo pet let, odkar so se krajani Lave z referendumom odločili za ustanovitev samostojne krajevne skupnosti. Svoj praznik bodo proslavili dan pred obletnico, v petek 4. februarja.

V prvem mandatnem obdobju so v tej krajevni skupnosti, ki šteje približno 3200 krajanov, skrbeli predvsem za oživljanje delegatskega sistema in delovanje družbeno političnih struktur. S svojim delom na tem področju so zadovoljni, ponosni pa so tudi na prehodni pokal, ki so ga v letih 1978–1981 prejeli kot najbolj urejena krajevna skupnost. Lani so z dograditvijo novega objekta, kjer je našla mesto enota pošte in tajništvo krajevne skupnosti, izboljšali tudi svoje pogoje dela. Z ustanovitvijo štirih območnih odborov bo povezava s krajani še boljša.

Najbolj pereča je v tej mladi krajevni skupnosti, kjer ni delovnih organizacij, socialna problematika. Veliko je namreč lastnikov solidarnostnih stanovanj, ki se slabše vključujejo v krajevne aktivnosti, saj nižji osebni dohodki pogojujejo njihovo nezainteresiranost. Dosti je tudi starejših občanov, za katere lepo skrbijo mladi, enkrat letno pa tudi krajevna organizacija rdečega križa in socialna komisija pripravita srečanje s starejšimi občani.

Glavno skrb bodo letos posvetili oživitvi dela hišnih svetov, v načrtu pa imajo tudi hortikulturno urejanje krajevne skupnosti. Še bolj nameravajo okrepiti sicer že dobro sodelovanje z osnovno šolo Veljko Vlahović.

RADO PANTELIĆ

Mladi v KS Lava ne drže križem rok. Sergeja Ratej in Simon Kužina sta med počitnicami pomagala pri delu v krajevnem uradu.

TEDNIKOV INTERVJU

Na tujem smo kot razhajkana vojska

Ni naključje, da smo za Tednikov intervju tokrat izbrali glavnega direktorja tekstilne tovarne Prebold Ivana Žagarja. Ivan Žagar je letošnji Kraigherjev nagrajenec, sam kolektiv preboldske tovarne pa že vrsto let dosega izjemne gospodarske dosežke.

Zanimivo bi bilo izvedeti Vaše mnenje o tem, v kolikšni meri se pri nas v časih, ko sprejemamo vrsto ukrepov, sploh še uveljavljajo ekonomske zakonitosti.

I. Žagar: »Če me spomin ne vara, je Njegoš dejal: »U ratu se tane ne izabire«. Ali drugače, v tej težki gospodarski situaciji ni verjetno, da bi bilo vedno moč delovati po ustaljenih ekonomskih zakonitostih. Mlada sovjetska država je na primer izvedla NEP, ZDA za časa Roosvelta pa New deal. Tudi mi moramo nekaj storiti, vendar ne nečesa, kar bi bilo ad hok improvizirano.«

V kolikšni meri so ukrepi, ki jih sprejemamo zadnje čase, stimulativni za tiste, ki dobro delajo in gospodarijo?

I. Žagar: »Ves gospodarsko administrativni mehanizem, vsa ta obširna in zapletena pravila igre so prekomplicirana. Preveč moči trošimo za razmišljanja o sanacijah, regresih, kompenzacijah, raznovrstnih oblikah pomoči in podobno, namesto da bi se vsi skupaj skušali usmeriti in mobilizirati za gospodarno obnašanje. Pretirana in čestokrat lažna socialna in solidarnost naša delovna naprezanja počasi ohlajata. V takšnih pogojih vsakdo prej ali slej preračuna do kam se mu izplača prizadevati in od kod naprej je prizadevnost zgolj Sizifovo delo.«

TTP je bila že pred leti velik izvoznik. Baje ste izvozili kar za polovico proizvodnje. Koliko pa bi lahko izvozili v sedanjih časih, če bi za to zastavili vse vaše sile?

I. Žagar: »Leta 1954 smo v naši delovni organizaciji dosegli 40% izvoza celotne proizvodnje. Takrat smo zato najmanj vsake tri mesece delili še po eno plačo. Ne spominjam se, da bi se takrat morali prepričevati o nujnosti izvoza. Hladen tuš našim izvoznim prizadevanjem je bil leta 1956, ko smo dobili prepoved izvoza. Res je, da takrat svetovno tržišče še ni bilo zasičeno. Ker smo vedeli, da nas le izvoz sili in nam omogoča vstopati vštric s svetovno kvaliteto, ga nismo nikdar opustili. Desetletja smo izvažali letno za okrog 1,5 milijona dolarjev. Lani pa smo izvoz v primerjavi z letom 1981 povečali za 215% in dosegli 4,2 milijona dolarjev izvoza. Letos bo izvoz znašal pet milijonov dolarjev.«

Za koliko bi bili prikrajšani pri dohodku, če bi uspeli izvoziti polovico proizvodnje?

I. Žagar: »Ne zamerite mi, da se ob tem vprašanju vedem nojevsko, ker pač menim, da je v tej situaciji važneje izvažati za konvertibilne devize, kot pa jadikovati za dohodkom, ki bi bil sicer dosežen doma. Vem pa in trdim, da naši proizvodni delavci dosegajo večjo intenzivnost in storilnost dela kot delavci dežel, kamor usmerjamo naš izvoz.«

TTP se širi na druga področja. Govori se, da bi se k vam priključil tudi INDE z Vranskega...

I. Žagar: »Ne samo večji izvoz, predvsem manjši uvoz mora biti naša glavna skrb. Ker pa za celotno našo proizvodnjo doma ni prav nobenih surovin, mrzlično iščemo ne le sekundarne surovine, temveč tudi druge možnosti za pridobivanje deviz. Poenostavljeno kupovanje deviz v končnem smislu le podaljšuje agonijo. Iščemo možnosti vključevanja v reproverige, v katerih bi lahko s proizvodi, izdelanimi iz uvožene substance, oskrbovali domači trg, izvažali pa bi izdelke iz pretežno domačih surovin in repromaterialov. Eno od takšnih reproverig vidimo v oživitvi ovčje in kozjereje. Cena domačih kož je dvakrat večja od uvoženih. Ta problem je po mojem mogoče rešiti zgolj v čvrsti reproverigi: rejec koz in ovcusnjar ter mi ali kdo drug.

Kako ste v TTP uredili sistem nagrajevanja po delu?

I. Žagar: »Nagrajevanje po delu je naša edina alternativa. Kako bi sicer lahko uspešna delavka mesečno zaslužila čez dva stara milijona, manj uspešna pa ob enakem delu le en milijon? Tudi pri režijskih in strokovnih delavcih dokaj uspešno lomimo spone uravnilovke. Sistem nagrajevanja po delu bomo še naprej razvijali, čeprav veter v trenutkih gospodarskih težavah čestokrat piha v nasprotno smer.«

Tekstilno industrijo so že do nedavnega gledali kot nujno zlo. Kar naenkrat pa sorazmerno dobri rezultati...

I. Žagar: »Tekstila s tekstilom ne gre primerjati poenostavljeno. Ko smo pred 30 leti zanesenjaško mislili, da bomo »hribovcu« najbolj pomagali, če ga bomo spravili v dolino in ko smo mislili, da bo v veliko korist, če bomo odpravili ovčje in kozjerejo, smo tudi naivno mislili, da bomo tekstilnemu delavcu najbolj pomagali, če to težko in zahtevno delo odpravimo. Čas gospodarske ustalitve, pa kaže, da je dolgoletna delovna tradicija, pri nas že 140 let, le izoblikovala industrijskega delavca, ki je kos vsem težavam.

Kako je s skupnim nastopom jugoslovanskih tekstilcev na zunanjih tržiščih?

I. Žagar: »Vse tekstilne asociacije skušajo enotneje organizirati naš nastop na tujem. Ne bi pa upal trditi, da smo v tem pogledu dosegli kakšen viden uspeh. Na tujem smo prepogostokrat kot razhajkana vojska, ki jo tuji partnerji dokaj uspešno gnetejo in lomijo. Še najuspešnejši smo na tržišču Sovjetske zveze.«

NT: Kateri šali ste se zadnje čase najbolj nasmejali?

I. Žagar: Včeraj mi je kolega povedal tole: Zakaj je pri nas pralo nafte? Zato, ker je preveč živih fosilov.«

JANEZ VEDENIK

Petdeset let gasilcev iz Ločice

Predsednik GD Ločica pri Polzeli, Jože Košec.

V nedeljo so imeli člani prostovoljnega gasilskega društva iz Ločice pri Polzeli svoj petdeseti občni zbor. Ob tej priložnosti so pregledali delo, opravljeno v petdesetih letih obstoja. Že kmalu po ustanovitvi so imeli gasilci iz Ločice že svojo barako, potem pa se je njihova oprema vse bolj povečevala. Med vojno so gasilci vedeli, kje je njihovo mesto, ko pa so se leta 1946 ponovno sešli, jih je precej manjkalo. Tisti, ki so ostali, so se lotili dela polni vneme. Leta 1959 so zgradili nov gasilski dom. V zadnjih letih so modernizirali svojo opremo, dogradili garažo, kupili nov avtomobil, prizidali sanitarije in še bi lahko naštevali. Pri vsem tem so skrbno pazili, da niso zanemarili strokovnega usposabljanja članov in vzgoje mladine. Danes je društvo sposobno uspešno posredovati pri mnogih nesrečah. O zlatem jubileju je v soboto zbranim govoril predsednik društva **Jože Košec.** Občnega zbora so se udeležili tudi še živeči ustanovitelji društva. Visoka priznanja so prejeli **Alojz Hojnik, Franc Vašl, Franc in Ivan Posedel.** Tudi ti so z navdušenjem sprejeli odločitev društva, da kupi nov avtomobil. V ta namen so že doslej zbrali 270.000 dinarjev.

T. TAVČAR

Na Stranicah krajani za telefon

Skupna prizadevanja so v krajevni skupnosti Stranice rodila uspeh – tokrat uspešno zaključeno akcijo »Telefon v vsako vaško skupnost«. S tesnim sodelovanjem s celjskim Podjetjem za PTT so pridobili 30 novih telefonskih priključkov. Le nekaj dni je bilo potrebnih, da so postavili preko 100 drogov in napeljali 10 kilometrov kabla. S tako zavzetostjo krajanov se tudi delavci PTT podjetja že zlepa niso srečali, saj so krajani celo ponoči kopali jame za drogove in nameščali interne napeljave.

S tem pa prizadevanja za razvoj telefonije v krajevni skupnosti še niso končana. Ko bo dograjen prostor za pošto, bodo v njem namestili manjšo telefonsko centralo, ki bo omogočila še dodatnih 30 telefonskih priključkov. Postaviti pa nameravajo tudi telefonsko govorilnico na parkirnem prostoru pri grobovih 100 talcev.

KONRAD SODIN

Krajevni samoprispevek na Polzeli

Na volilno programski konferenci krajevne organizacije SZDL na Polzeli je sekretar sveta OO ZKS Franci Jelen podal nekatera izhodišča za uvedbo krajevnega samoprispevka. O tem so že pred tem razpravljali na vseh osmih vaških svetih in akciji izrekli podporo. Če se bodo krajani odločili za uvedbo samoprispevka, potem bodo med drugim zgradili mrliško vežo in gasilski dom.

Za predsednika KK SZDL so znova izvolili Danija Pfeiferja, za sekretarko pa Tatjano Višnjer.

T. TAVČAR

Jože Gajšek

Milan Pavlović

Amalija Kranjc

Alojz Bastl

Vlado Miklavc

Kaj vas jezi v vaši krajevni skupnosti?

Brez nestrpnosti in izrazitega nerganja smo v lanskem letu sprejeli sveženj ukrepov, ki naj bi nam pomagali premagati težaven gospodarski položaj. Občani in krajani naših krajevnih skupnosti pa poleg teh dolgoročnih ciljev niso pozabili še na tiste neuresničene želje, ki so tudi okolju v katerem živijo, obetale lepšo prihodnost. Vsi se zavedajo nujnosti sprejetih ukrepov, z dobronamerno kritiko nepravilnosti, ki se dogajajo v njihovem okolju, pa opozarjajo na to, da kljub omejeni porabi razvoj krajevnih skupnosti ne sme zastati. V tej kratki anketi smo skušali od krajanov izvedeti, kaj jih v njihovem okolju najbolj jezi.

Jože Gajšek, krajevna skupnost Blagovna: »Naša krajevna skupnost sodi med najbolj nerazvite v štentjurski občini, saj nimamo niti trgovine niti gostilne. Velike težave imamo tudi s komunalo; nimamo urejene kanalizacije, vodovodno omrežje daje umazano in neužitno vodo, v krajevni skupnosti nimamo nobenega telefonskega aparata... Veliko tistega kar smo le uspeli narediti, pa je posledica prostovoljnega dela krajanov. Tako smo končno asfaltirali odsek ceste, ki povezuje vaško skupnost Primož z republiško cesto Šentjur-Ponikva, trenutno pa sodelujemo pri izgradnji Gasilskega doma na Selah, ki bo nudil prostore tudi drugim društvom in družbeno-političnim organizacijam.«

Milan Pavlović, upokojenec iz KS Center: »Tako kot vsi občani, sem bil najbolj nejevoljen ob pogledu na vrste v trgovinah, vrste na črpalkah. Tudi takrat, ko sam nisem bil prizadet, sem bil ob stiski drugih nejevoljen. Sem tudi član sveta potrošnikov v naši krajevni skupnosti, kjer smo se dobro organizirali, kljub temu pa smo imeli pri organiziranju normalne preskrbe malo vpliva. Še vedno je namreč več problemov pri organiziranju zadostne proizvodnje, kot pri organiziranju preskrbe. Prav preskrbo pa je v centru mesta težje organizirati, kot v obrobnih krajevnih skupnostih, kajti k nam so po nakupih prihajali vsi občani Celja in seveda tudi ostalih občin. Kljub razgovorom s poslovodji trgovin, ki so prodajo skušali organizirati tako, da bi krajani KS Center bili kar najbolje preskrbljeni, temu največkrat ni bilo tako.

Amalija Kranjc, krajevna skupnost Laško: »Z marsičem nisem zadovoljna. Če pogledamo samo našo gostilno. Že dve leti nam obljubljajo, da jo bodo obnovili, pa ni nič iz tega. Pogoji za delo pa so postali že nemogoči. Drug pereč problem v naši krajevni skupnosti je otroško varstvo. Otroka lahko v vrtec damo šele, ko dopolni dve leti, kajti jasli v našem vrtcu nimajo. Tudi popoldanskega varstva ni. Naš delovni čas pa se v popoldanski izmeni ne konča pred deseto. Tako imamo otroka v privatnem varstvu kar me stane mnogo več, kot če bi bil otrok v vrtcu. Stanujem na cesti na Svetino. Cesta ni do konca asfaltirana in ob nalivih zalije cesto, da je komaj prehodna. Krajani bi tudi sami prispevali kaj za cesto, če bi bilo dovolj zanimanja s strani občine.

Alojz Bastl, krajevna skupnost Bočna: »Nekaj me pa res jezi. Že tri leta namreč na svoja vprašanja, pritožbe in opozorila preko delegatov krajevne skupnosti še nisem dobil odgovora. Skozi moj gozd teče potok Lizavnica, ki pa je bolj podoben smetnjaku, kot pa čistemu gozdnemu potočku, v katerem so včasih plavale celo ribe. Ob tem potoku je namreč dobila mesto mozirsko odlagališče smeti, kamor dnevno pripeljejo nekaj kontejnerjev smeti. Vse bi bilo lepo in prav, če buldožerji dela teh smeti ne bi porivali naravnost v potok, ki ob vsem svojem nadaljnem toku »krasi« okolico s starimi gumami, sodi, pločevinkami, plastičnimi vrečkami in drugimi cvetlicami, ki okolju nikak niso v okras. Kakšen je go in pašniki kadar voda nar ste, pa ne bi pripovedoval.

Vlado Miklavc, Mozirj »Nič kaj takega ni bilo v pr teklem letu, kar bi me pose no jezilo. Malce več je bi tega v času, ko sem še k delegat zastopal mnenja kr janov v Skupščini občin Rad bi le opozoril na to, morajo biti Mozirjani k krajani zelo temperamentn ga in živahnega kraja, ta kot doslej, tudi v bodoče o prti, naloga krajevne sku nosti pa je, da jih privabijo hiš, da prav vsi soustvarja in še bolj sodelujejo pri ra voju in v življenju svoje kraja.«

Predavanje društva diabetikov

Društvo diabetikov iz C lja, ki se lahko pohvali z izn dno uspešno dejavnost pripravlja za svoje člane, p tudi za vse tiste, ki jih pr blematika društva in njeni članov zanima, predavanj ki bo jutri, 4. februarja ob l uri v dvorani medobčinsk zdravstvene skupnosti v C lju, Gregorčičeva 5.

Konjičani ne žive z brigado

Za mladino je klub brigadirjev velika vzpodbuda

Čeprav živahnejše kot pred leti, mladinsko življenje v Slovenskih Konjicah še ni takšno, kakršnega si tudi mladi sami žele. V tem času so njegov utrip poživili brigadirji brigade Milenka Kneževića, ki sicer deluje v občini že sedem let. Da ne bi brigadirjev povezovalo le skupno delo na mladinskih prostovoljnih akcijah, so se mladi pri Centru za mladinsko prostovoljno delo odločili, da ustanovijo Klub brigadirjev.

Niso ostali le pri besedah. Z voljo in malo sreče so dobili zapuščene prostore v nekdanji graščini v Slovenskih Konjicah in pričeli z delom. Veliko je bilo treba storiti, saj je bilo treba zastekliti okna, urediti tla in stene. Večino dela so že opravili, radi pa bi še pregradili prostor, ki meri kar 4 krat 20 metrov, tako da bi bil primeren za sestanke kot tudi za druge dejavnosti – za namizni tenis na primer. Dela so se lotili bolj kot ne posamezniki, ki pa so skušali pritegniti brigadirje, ki so sodelovali v preteklih letih, pa tudi druge mlade. Čisto brez denarja seveda ni šlo – pri tem jim je pomagala Občinska konferenca mladine, pa tudi sami so posegli v žepe, kolikor so pač ti vzdržali.

Poleg kluba brigadirjev pa je že dve leti v Slovenskih Konjicah Mladinski klub. Z njim brigadirji že sedaj skušajo navezati čimboljše stike, saj, kot sami pravijo, je mladincev veliko več kot brigadirjev in marsikdo se bo morda odločil tudi za brigado, ko bo njeno delo bolje spoznal. Priprave ne novo brigado se namreč pričnejo že takrat, ko se stara vrne s prostovoljnega dela. Če bodo uspeli pravočasno vključiti brigadirje za prihodnjo akcijo, se bodo lahko nanjo tudi dobro pripravili. Ravno pri ohranjanju povezanosti dela pa bo imel klub najpomembnejšo nalogo. Res pa je tudi, da so s svojim delom že sedaj vzpodbudili številne mlade, ki doslej niso našli svojega mesta pri delu ml dine.

Čeprav imajo v tem čas toliko dela z urejanjem klu skih prostorov, pa brigadir niso pozabili na svojo pr ostalo dejavnost. Tako primer skušajo pridobiti e izmed delovnih organizac da bi prevzela pokro teljstvo nad brigado. Sami tej delovni organizaciji v z meno seveda pripravlje pomagati pri njihovih delo nih akcijah.

MILENA B. POKL

Janez Soderžnik: *V kraju smo bili doslej bolj kot ne osamljeni. Poleg izjem, kot so Občinska konferenca mladine in Zveze komunistov ter zreškega Uniorja, se ni z nami še nihče povezal. Tako nimamo občutka, da bi občina živela z nami. Menim, da je glavni razlog v nepoznavanju našega dela.«*

Iztok Slokar: *»Če bo hoteli pridobiti več brigad jev in preseči pogost odp staršev do odhoda njihov otrok v brigado, pa tudi za di vsega drugega, bomo m rali res več storiti za ob ščanje. Moramo se bolj po zati z delovnimi organiza jami in jim naše delo prib žati tudi preko njihovih g sil.«*

Dolfa Križnik

Pred dnevi so ji v društvu »Anton Tanc« iskreno voščili k petinsedemdesetletnici. Daleč onstran tistih občutljivih let je, da bi se jezila in leta tajila. Čeprav bi jih lahko, kljub srebrnim lasem.

Kaže, da življenje ne gleda na to, kako je komu postelja postlana, kako se komu streže in kaj mu v loncu vre. Dolfi, eni od desetih otrok, odvisnih od železničarske plače in nekaj plaht skrbno obdelane zemlje, kot pravi rek, z rož'cami ni bilo postlano. Tudi pozneje ne, ko je šla za možem ko je postala knapovka, ni plavala v izobilju, čeravno sta si z možem ‚omislila' samo štiri otroke. Zlasti je bilo hudo, kadar je bilo le po nekaj šihtov na teden in pa med vojno, ko so bili na silo izseljeni v Nemčijo.

Od mladih nog je njeno življenje povezano s kulturnim delom. Peti je začela kot dekle na koru, vendar so ji bile tudi vesele posvetne pesmi všeč in jih je prepevala po društvih, kjer je igrala tudi kakšno vlogo na odru in dolgo let brenkala na svojo »bugarijo« v tamburaškem zboru. Tudi mož je prepeval; nazadnje v laškem upokojenskem zboru.

Pred časom jo je rahlo oplazilo. Dva, tri tedne je počivala, potem pa spet prišla na vaje, na nastope. A, jo ni bilo ravno lahko spraviti k zboru; prestara da je, je tožila; da nima več glasu, se je izvijala, nazadnje pa le prišla. Do takrat namreč v Laškem dolga leta ni bilo ničesar za ženske, vsaj za pevke ne.

OBRAZI

Pri KUD »Anton Tanc«, kjer se mešani zbor ne sili postati vrhunska znamka, kjer pojejo povsem iz veselja in kjer ni nihče šel skozi selekcijsko sito, je Dolfin alt nepogrešljiv. Njen alt, njen humor in njen vzor. Menda sem in tja le komu nerodno postane, ko vidi v evidenci vaj njeno ime najpogosteje obkljukano.

Ko je bilo ob priložnosti povedano, da strogi sodniki vokalnega petja svetujejo zborom znebiti se starih glasov, je žalostno zmajala z glavo:

– Ali smo kar za umret?!

Zdaj ko zraven, ko gre enkrat ali dvakrat tedensko v pevsko društvino, ko ni le babica in prababica, ki bi pripovedovala le pravljice, ko včasih tudi kakšno okroglo razdere, se ji zdi, da je življenje polnejše, da tudi teh petinsedemdeset let ni takšna reč kot jih opisujejo.

Še na mnoga leta, s pesmijo na ustih!

J. K.

Anton Sevšek-sedemindvajset let rudarskega življenja

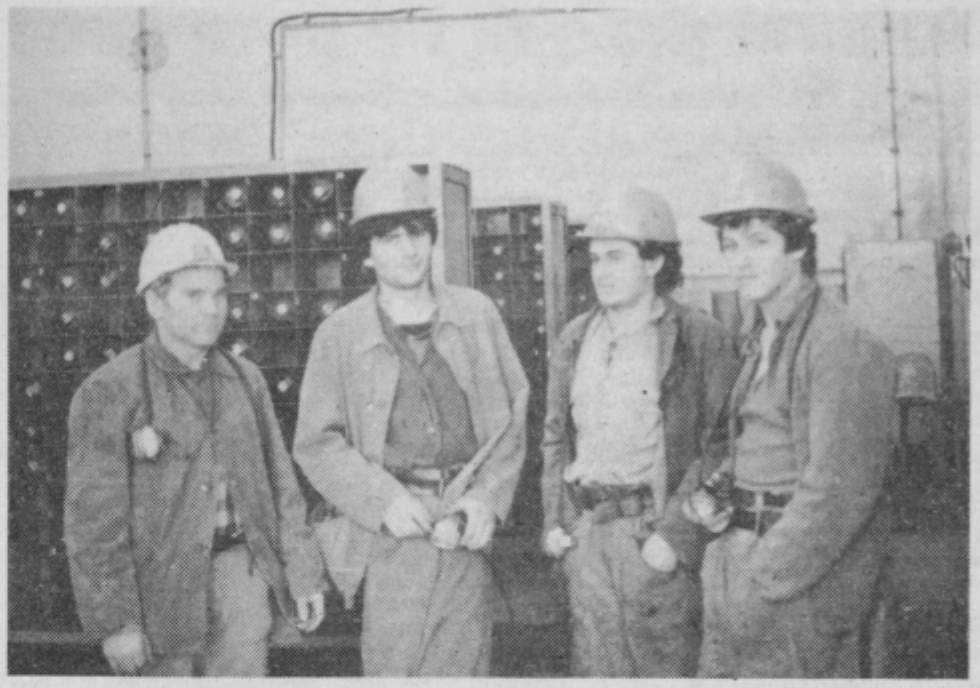

»**Težko je bilo v začetku,**« nam je dejal Anton Sevšek, rudar po duši in srcu, ki sedaj že sedemindvajset let dela in živi z rudnikom. Težko zato, ker so bili pogoji dela naravnost nemogoči v primerjavi z današnjimi. Ampak nekaj je bilo potrebno delati; tisti, ki je prekrižanih rok čakal, da mu bodo pečene piške kar same od sebe priletele v usta, se je krepko uštel in se ponavadi dokaj hitro znašel na trdnih tleh življenja. Tako je tudi Anton prišel kmalu po odsluženju vojaškega roka v Titovo Velenje in pričel sam služiti lastni kos kruha. Sprejeli so ga na delovno mesto nekvalificiranega rudarja, kjer pa ni ostal dolgo. Z izobraževanjem ob delu je kmalu napredoval do mesta kopača in nekaj kasneje je postal prvovpisani ali odgovorni kopač. Vsega skupaj je na »čelu« delal enaindvajset let, vodja »čela« pa je bil polnih trinajst let. Leta 1963 je bil premeščen v Rudarski šolski center, saj je opravil tečaj za inštruktorja učencev, ki se izobražujejo v rudarstvu. Vmes pa je posegla tudi bolezen. Ampak rudarji se ne dajo kar tako in Anton še danes poučuje rudniški naraščaj kot inštruktor A-programa na lažjih delovnih mestih v jami. Odgovorno je delo inštruktorja, saj je na njegovih plečih skrb za varnost in pravilen pristop k delu. Anton je torej po naključju zašel med rudarje, a med njimi in z njimi je ostal po zavestni odločitvi. Spoznal je, da je delo rudarja težko, naporno, odgovorno in-še bi lahko naštevali, da pa je prav v rudarstvu moč najti takšno solidarnost in tovarištvo, kot verjetno nikjer drugje. In morda je prav tovarištvo tisto, kar obdrži večino rudarjov v rudnikih. »**Pravi kameradi smo,**« nam je zaupal v pogovoru. »**To se je izkazalo že v obdobju izgradnje našega mesta. V jami ne poznamo ne sovraštva ne prepirov in tudi tisti, ki se na zemlji ne razumejo najbolje, v jami delajo složno, z ramo ob rami.**« Pa še nekaj je značilno za tisto prvo obdobje. Mesto je bilo potrebno izgraditi, urediti okolico in tako se Anton spominja številnih udarniških akcij. Takšnih, ki so jih izvedli takoj po prihodu iz jame. »**Zavedali smo se, da je naše delo potrebno in zato ni nihče odklonil sodelovanja. Pa čeprav utrujeni in potrebni počitka, smo zavihali rokave in poprijeli za delo pri regulaciji reke Pake, gradnji rekreacijskih prostorov in urejanju mestne okolice**«, je zopet strnil svoje misli Anton.

Življenje rudarjev torej ni lahko, ampak če človek stvari dobro in premišljeno zastavi, kar gre. Tako je tudi Antonu uspelo, da si je zgradil dom, lepo družinsko hišo v Titovem Velenju. »**Kot najmlajši od šestnajstih otrok, ki smo se rodili v Vitanju, si tega sprva niti pomisliti nisem upal,**« zopet nadaljuje Anton. Ampak šlo je, seveda s trdim delom; mnogo naporov in odrekanj je bilo potrebnih za to. Anton tudi pravi, da se mu je življenjski standard v teh sedemindvajsetih letih dvignil najmanj za polovico. Sedaj, ob pridnem delu seveda, zasluži tudi okoli 35.000 dinarjev. »**In to tudi niso mačje solze,**« malo za šalo malo zares doda Anton. Seveda pa ne smemo pozabiti tudi na številna priznanja, ki jih je dobil za svoje prizadevno delo. Med njimi so najpomembnejša medalja dela, ki jo je prejel leta '68, srebrni venec iz leta '79 in seveda zlata značka Rudarskega šolskega centra.

»**Pa še nekaj moramo dodati,**« nas je ob koncu pogovora opozoril Anton. »Ne samo jaz, vsi rudarji, ki že več let delamo v rudniku, smo prepričani, da so se delovni pogoji močno izboljšali.«

Včasih je bilo potrebno prinesti s sabo na delo malico, rudarji so si nosili tudi kavo ali čaj. Sedaj pa je za to poskrbljeno; namesto od doma prinešenega kosa kruha jih čaka topel in izdaten obrok hrane, ki ga dopolnijo še z-v »rudniškim bifeju« dobljeno-mineralno vodo. Da, celo svoj bife pod zemljo imajo. In kar je najbolj presenetljivo, v njem nikoli ne zmanjka mineralne vode. Ne da bi hoteli delati kakšne primerjave, ampak v »pravih« gostilniških obratih velikokrat še čaja z limono ne dobiš. Tudi sami pogoji dela so se močno spremenili. Anton se še spominja prvih delovnih let, ko so bili skoraj vsak dan na vrsti rudarski »horuki«, večina del je bila napornih, saj so delali skoraj vse ročno. Rudarje pa je še bolj kot samo delo izčrpala neznosna vročina. Danes pa je rudnik v sedemdesetih odstotkih mehaniziran, urejen imajo prezračevalni sistem in delavci-rudarji se mnogo bolje počutijo. Vse to pa pogojuje tudi boljše delovne uspehe, ki so razvidni v vsakoletnem presežku delovnega načrta.

KDO LAHKO POSTANE INŠTRUKTOR?

Inštruktor za izobraževanje učencev rudarskih profilov lahko postane samo človek, ki se zaveda odgovornosti tega poklica in ima poleg tega še določene individualne osebnostne lastnosti za delo z mladimi. Seveda mora imeti tudi primerno izobrazbo – največkrat je to kvalificiran rudar. Odgovoren je za varnost učencev, za pravilen pristop k delu, skrbeti mora tudi za izoblikovanje učenčevega odnosa do rudarstva.

Vsak inštruktor skrbi za dva ali tri učence, ki se jim posveča ves delovni čas. Največkrat je prav od njega odvisno v kakšne delavce se oblikujejo učenci. In vse to je več kot samo odgovornost. Prav zaradi naštetih dolžnosti pa tudi ne more vsak postati inštruktor. Specifika tega poklica namreč zahteva »posebne« ljudi, takšne, ki se po deset, petnajst let kalijo, da potem prevzamejo prve učence.

KOFIL FILTER KOFIL FILTER
filter za čiščenje zraka uporablja se za odpraševanje v vseh vrstah industrije
KONUS
Konus Slovenske Konjice

ANGELOS BAŠ 27

SAVINJSKI SPLAVARJI

od začetka 20. stoletja do 1941

Zakaj v letnem poročilu Zadruge splavarjev Savinjske doline 31. 1. 1937 je beseda o prošnji ministru za socialno politiko, da naj se »tudi splavarji Savinjske doline, ki so edini ostali še nezavarovani za slučaj bolezni ali nesreče, zavarujejo za slučaj bolezni ali nesreče«. Po veliki večini ali praviloma se zavarovanje savinjskih splavarjev do tega časa očitno ni izvajalo. Iz navedenega vira pa lahko tudi posnamemo, da so bili savinjski splavarji le deloma poučeni o delavskem zavarovanju, saj so se potegovali samo za nezgodno in bolezensko, ne pa tudi za onemoglostno, starostno in smrtno zavarovanje. (Da bi s svoje strani zboljšali ustrezne razmere, so savinjski splavarji istega leta, t. j. 1937, sklenili ustanoviti »bolniški in podporni fond« pri svoji zadrugi. Vendar ne poznamo nadrobnejših podatkov o tem, kako je navedeni sklep rabil splavarjem.)

Pričevanja ohranjenega ustnega izročila govorijo o tem, da se je zavarovanje splavarjev uresničevalo v omembe vrednejšem obsegu šele v zadnjem obdobju pred drugo svetovno vojsko. Mimo tega ohranjeno ustno izročilo na splošno spričuje, da so samo nekateri splavarski gospodarji zavarovali splavarje, toda ne vseh, temveč samo določeno število, in sicer deloma za skoraj vso sezono splavarjenja, deloma pa za posamezne vožnje. Pri splavarskih gospodarjih, ki so zavarovali splavarje, je šlo po ohranjenem ustnem izročilu zvečine za tiste, ki so bili premožnejši, ki so torej s splavarsko lesno trgovino več zaslužili. To potrjuje tudi postopek, po katerem so nekateri splavarski gospodarji zavarovali določeno število splavarjev za skoraj vso sezono splavarjenja, kar pomeni, da so bile vožnje teh splavarskih gospodarjev tako zelo pogostne, da so lahko nepretrgano zavarovali določeno število splavarjev. Tisti splavarski gospodrji pa, ki so zavarovali določeno število splavarjev za posamezne vožnje, so po vsem videzu redkeje izvažali les.

Splavarjem splavarski gospodarji njihovega prispevka za zavarovanje niso odtrgovali od mezd. Ta prispevek je bil potemtakem že vnaprej odračunan od splavarskega zaslužka. Kakšen je bil pri vsem tem natančnejši postopek splavarskih gospodarjev (ali so obstajali med njimi glede tega določeni domenki; kako so ravnali tisti, ki so splavarje zavarovali, in tisti, ki jih niso; koliko je veljalo splavarske gospodarje zavarovanje splavarjev), ne vemo, ker ni o tem nobenih pričevanj. Da so bili splavarji premalo poučeni o pravicah, ki so jim šle po zakonu o delavskem zavarovanju, smo že ugotovili za onemoglostno, starostno in smrtno zavarovanje. Glede bolezenskega zavarovanja je bilo spočetka nemara enako, sicer pa so v teh krajih, kakor drugod na našem podeželju, iskali zdravniško pomoč le v sili ali redko, tako da zadevne olajšave niso dosti pomenile. Hujše nezgode na vožnji pa so bile zelo redke. Ali se je v zadnjem obdobju pred drugo svetovno vojsko na splavu kdo smrtno ponesrečil, se ne da zanesljivo dognati. Tako tedaj verjetno ni bilo takšnih primerov ali sporov, ki bi bili lahko nastali zavoljo neizpolnjevanja zakona o delavskem zavarovanju, medtem ko so ob manjših nezgodah po ohranjenem ustnem izročilu poravnali vse »sami med seboj«.

*

Po tem, kar smo doslej ugotovili o dejavnosti splavarjev in splavarskih gospodarjev, sodimo, da so življenje na splavarskih vožnjah v najširšem pomenu besede v marsičem označevale prvine t. i. dinamičnih družbenih razmer ali, bolje, razmer, ki so se hitreje spreminjale (v mnogočem vsekakor bolj kakor razmere v domačih krajih).

Neposredneje. Če je eno od znamenj družbenih razmer, ki se hitreje spreminjajo, to, da dosegajo mladi ljudje v omenjenih razmerah pogosto pomembna mesta, medtem ko gre v drugačnih družbenih razmerah, t. j. v takšnih, ki se počasneje spreminjajo, ali v t. i. statičnih družbenih razmerah, zaupanje predvsem starejšim ljudem, potlej je sodilo v tem pogledu življenje na splavarskih vožnjah v hitreje se spreminjajoče razmere. Krmaniži, ki je bilo v njihovih rokah od Rugvice naprej vodstvo vožnje in so jim bili glede tega podrejeni tudi gospodarji ali lastniki, so bili deloma stari okoli 20 let, zvečine pa so napredovali na to mesto potem, ko so odslužili vojake, t. j. ko so bili le nekaj starejši. V domačih krajih bi tolikanj mladi ljudje v tisti dobi praviloma ne mogli zavzemati enako pomembnega mesta.

Proti Rugvici so pričeli delati kolibo (trideseta leta)

Kulturni praznik ne praznjemo le en dan

Na Celjskem so se že pričele prireditve ob kulturnem prazniku

V vseh občinah celjskega območja potekajo priprave na bližnji se kulturni praznik. Ponekod so se prireditve v počastitev kulturnega praznika pričele že konec prejšnjega meseca, osrednji dogodki pa se bodo zvrstili konec tega tedna in v začetku drugega. V glavnem pa bo v tem mesecu v različnih krajih še cela vrsta prireditev od odrskih do raznih razstav, koncertov in podobnih kulturnih manifestacij. O prireditvah v občini Žalec smo poročali pred tednom dni.

V Celju so se pričele prireditve ob slovenskem kulturnem prazniku pred tednom dni z otvoritvijo razstave Prežihovega Voranca in podelitvijo priznanj zaslužnim knjižničarjem v Knjižnici Edvarda Kardelja. Jutri bo otvoritev kiparske razstave Franca Purga v Likovnem salonu. Prav tako jutri pa bo v SLG v Celju gostovalo stalno slovensko gledališče iz Trsta s predstavo »Hvalisavi vojak«. V soboto bo v celjskem gledališču gostovala opera SNG Maribor z Gershwinovo opero »Porgy in Bess«. Jutri bo tudi proslava ob kulturnem prazniku v Vojniku, v Domu krajanov v Zagradu ter v Zdraviliški dvorani na Dobrni. Proslava na Frankolovem in v Strmcu pa bo v nedeljo.

Osrednja proslava v Celju bo že v ponedeljek, 7. februarja v Narodnem domu, kjer bodo nastopili Marija Bitenc-Samčeva, Igor Dekleva ter Celjski godalni orkester.

Prireditve se bodo vrstile še naslednje dni vse do nedelje, ko bo proslava v Kulturnem domu Šmartno v Rožni dolini. Omenimo naj še, da bo v Avli knjižnice Edvarda Kardelja odkritje doprsnega kipa Edvarda Kardelja, v četrtek 10. februarja. Isti dan zvečer pa bo proslava v kulturnem domu Trnovlje.

V Slovenskih Konjicah bo osrednja prireditev 11. februarja v Domu kulture. S svojim programom se bo predstavila Godba na pihala ter recitacijska skupina. V tem času bodo pripravili razstavo likovnih dosežkov osnovnošolcev ter literarne večere na katerih se bodo s svojimi deli predstavili domači ustvarjalci.

Osrednja prireditev v **Šentjurju** bo 7. februarja ob 18.30. V kulturnem domu bodo nastopili sopranistke Iliana Bratuž-Kacian, Basist Jože Stabej, pianistka Tatjana Sporar-Bratuž, igralka Alenka Svetel ter Moški pevski zbor iz Ponikve.

V razstavnem salonu Kulturnega centra v **Titovem Velenju** bodo jutri, ob 19. uri odprli razstavo slik domačega likovnega umetnika Aristida Zornika, uro pozneje pa bo v Domu kulture premiera amaterske gledališke skupine z dvema enodejankama A. P. Čehova. Osrednja proslava ob kulturnem prazniku bo 9. februarja ob 19.30 z nastopom članov amaterskega gledališča, ki letos slavi 20 letnico delovanja ter pevskega zbora velenjske gimnazije.

Z večerom čajetinskih kulturnih prireditev v Gornjem Gradu se bo jutri pričel spored prireditev tudi **v mozirski občini.** V tednu dni se bodo zvrstile še številne druge prireditve. Med njimi naj omenimo otvoritev razstave mozirskih likovnih amaterjev, 8. februarja; gostovalo bo tudi slovensko ljudsko gledališče iz Celja, z Magnetnim dečkom prihodnji četrtek v Mozirju in z Rajanjem v petek v Gornjem gradu.

Prosvetno društvo Mozirje se bo gornjegrajčanom predstavilo z igro Sluga dveh gospodov, gostovali bodo še v Novi Štifti, Rečici in Soičavi. V nedeljo bo v Ljubnem občinska Naša beseda. Krajani Bočne pa bodo odprli prenovljeni dom prosvetnega društva.

V laški občini pripravljajo osrednjo prireditev ob slovenskem kulturnem prazniku v Zdravilišču Rimske toplice, ki bo v torek 8. februarja ob 18. uri. Kulturni program pripravlja kulturno društvo iz Rimskih toplic, nastopila pa bo še folklorna skupina Anton Tanc iz Marija Gradca. Ob 80. letnici obstoja zbora, bo pevski zbor Sopota Radeče imel samostojni koncert 11. februarja, proti koncu meseca bodo odprli še Razstavo ilustratorke Jelke Reichman, ki bo razstavljala v Laškem in v Radečah.

Tudi **v Šmarju pri Jelšah** so priprave na kulturni praznik v polnem teku. Zvrstili se bodo številni koncerti in razstave. Tako bodo v likovnem salonu v Rogaški Slatini razstavljali svoja dela občani in likovniki – amaterji, na Lisičnem bodo svoja dela razstavljali pionirji, v Šmarju pa bo gostovala ljubljanska Drama ter Viba s svojim novim dokumentarcem »Nasmeh in bolečina«.

Gostovanje Tržačanov v SLG Celje

V petek, 4. februarja ob 19.30 uri bo v Slovenskem ljudskem gledališču v Celju gostovalo Stalno slovensko gledališče iz Trsta s komično zgodbo rimskega komediografa Plauta »HVALISAVI VOJAK« v režiji Mileta Koruna. Med igralci naj omenimo Antona Petjeta, Bogdano Bratuževo, Barbaro Jakopič, Mirando Caharijo in Toneta Gogalo.

POGLED NA PLATNO

Razseljena oseba

Slovenski igrani film – 1982. Scenarij: Drago Jančar. Kamera: Rado Likon. Glasba: Jerko Novak. REŽIJA: MARJAN CIGLIČ.

Igrajo: Matjaž Višnar, Draga Potočnjak, Miloš Battelino, Sandi Krošl, Ivo Ban, Polde Bibič, Volodja Peer idr.

Marjan Ciglič je ob pomoči izvrstnega scenarija Draga Jančarja, ob imenitni kameri Rada Likona in s svežimi igralskimi obrazi (Višnar, Potočnjakova) na velika vrata vstopil v slovensko in jugoslovansko kinematografijo s svojim celovečernim prvencem Razseljena oseba. Ta film prihaja po novembrski premieri na Tednu domačega filma zdaj tudi v redni spored.

Brez dvoma gre za najpomembnejši slovenski film lanske proizvodnje, za delo, ki se prvo ukvarja z izvirnim problemom obstoja slovenske politične emigracije oziroma njenega nič krivega, pogostoma lažno informiranega in zlo pričakujočega podaljška – druge generacije, rojene že v tujini. Film spremlja zgodbo o takšnem razseljencu (»displaced person«), ki na študijskem potovanju v domovini svojih staršev doživi svoje notranje dozorevanje in očiščenje v konfliktu s sinom borca, ki živi v svetu svojih resnic. Toda, katera resnica je prava, se sprašuje emigrantski sin tudi po povratku v Argentino. Kje je resnica Urha, Roga, Turjaka...

Cigliču je uspelo, da je odprl vrsto aktualnih vprašanj in razmišljanj. Ta segajo od političnih vidikov emigrantstva, do določene specifike slovenske politične emigracije in nenazadnje do večno prisotnih sanjarij o zmagovitem povratku v »tlačeno domovino«. Pri tem je handicap filma, da je segel v vmesni prostor našega splošnega vedenja o emigraciji. Kot je na novembrskem pogovoru o tem filmu dejal eden od gledalcev: »Premalo vemo mladi o tej temi, da bi bila za nas dovolj atraktivna, da bi bila osnova za oblikovanje stališč in za obširnejše poznavanje problemov. In starejši o tej stvari preprosto ne želijo vedeti še več, ker so resnice zanje preboleče, časovno še premalo odmaknjene, da bi ostal prisoten pravšnji element kritičnosti.« Zato tudi gre za film, ki bo nažalost imel malo občinstva, pa bi po svoji izpovedi, po svoji filmski kakovosti, zaslužil množičen ogled.

BRANKO STAMEJČIČ

Saloma je bila dogodek

V torek, 18. 1. se je v celjskem gledališču po dolgem času spet dogajalo nekaj izvenprogramskega. Mladi amaterji eksperimentalnega gledališča Ergo so predstavili nastajanje dramske uprizoritve Salome – Oscarja Wilda ali kakor so to poimenovali oni, predstavo o predstavi.

Za mesto Celje je to izjemen dogodek zaradi več stvari. Prvič zato, ker se v Celju zelo redko kaj zgodi. Izjemnost se kaže že v tem, da je bila gledališka dvorana za celjske kulturne razmere nabito polna. Zanimiva je bila starostna struktura gledalcev, saj je bilo po moji oceni polovico srednješolcev, ki tvorijo jedro celjske mladine. To naj nas veseli, saj pomeni, da mladina ni tako pasivna kot bi človek sodil po borni ponudbi kulturnih prireditev v Celju. Kaže, da se scena spreminja. Center za klubsko dejavnost pri ZSM Celje je začel bolj globoko in enakomerno dihati. Odpirajo nove možnosti za aktivno sodelovanje mladih v kulturi in s tem možnosti za nove prireditve in nova spoznanja za mlade. To pa obenem pomeni možnost za dvig intelektualne ravni. Izjemen je bil dogodek tudi zato, ker je institucionalno gledališče odprlo vrata mladim za eksperiment, kar je v Sloveniji redkost.

Tudi predstava sama je izjemna, ne toliko kakovostno, kot zaradi tega, da se konstruktivno loteva dveh zanimivih in obenem občutljivih zadev. To pa še ne pomeni, da ju tudi izpelje. Prvo je nastajanje predstave, ta tabu, večen skoraj za vse gledalce. Mladi ustvarjalci ga ovržejo in pred nami in med nami se odvija nadgradnja teksta, od njegove izbire, pa do prvih poskusov na odru. Tekst se izgubi.

Druga zadeva je prostor dogajanja, ki je v večini slovenskih gledališč še vedno aksiomatično določen na sceni in povsem ločen od gledalcev, (naj oprostijo vsi tisti, ki so ga presegli. Mladi ustvarjalci so se znebili tudi tega, tako da ustvarjalci igre komunicirajo med seboj z odra (režiserka) na balkon (pisec glasbe), itd. Kot so ustvarjalci sami poudarili, so sproščeni. To so v resnici tudi bili. V mislih pa so najbrž imeli spontanost, ki pa je niso dosegli. Najbolj me je motilo to, da so povsem ignorirali gledalce. Predstava je predvsem namenjena gledalcem, ne glede na to ali predstavalja samo sebe. In ta predstava, ki se je šla reševati tabuje in zavračati aksiome, bi morala v svoje dogajanje oziroma nastajanje enakovredno vključiti tudi gledalce kot aktivne udeležence nastajanja predstave. Mogoče je imela ta namen, pa ni bila dovolj stimulativna.

Tako me je konec predstave, ko se igralci priklonijo proti sceni kot da vadijo priklon pred režiserko spomnil na zgodbo o Lažnjivem Kljukcu, ko ga napade medved ali volk, roko ima že do rame v goltancu, pa se spomni, zagrabi volka od znotraj in ga obrne navzven.

Naj mladi ustvarjalci sprejmejo te pripombe kot vzpodbudo za nadaljnje delo s Salomo, z željo, da bi zadeli žebljico na glavico.

PETRA MELAVC

Hudičev goslač in Don Juan iz Singena

Dolgoletno sodelovanje, predvsem na ravni sindikalnih organizacij med Celjom in Singenom iz Zvezne republike Nemčije je bilo prejšnji torek kronano s kulturnim dogodkom, ki je dal misliti o nadaljnji tovrstni povezavi med dvema mestoma. V Singenu obstoja gledališče Teater Die Färbe, ki se ukvarja predvsem z eksperimentalnim in komornim programom. Letos so nastopili tudi v okviru Srečanja malih odrov v Novi Gorici in sicer s Hudičevim goslačem. Na poti v prijateljsko Celje so se ustavili tudi v ljubljanskem Cankarjevem domu, v torek pa so Hudičevega goslača predstavili tudi v Slovenskem ljudskem gledališču pred polno dvorano. Za praizvedbeno predstavo je napisal tekst Ewal Bormann, režiral je vodja gledališča Peter Simon, igrali pa so: v vlogi goslača Daniel Corti, plesalka je bila Nina Corti, hudič je bila Elisabeth Berger, glasbo pa sta na odru izvajala kontrabasist Jacek Bednarek in flavtist Krzysztof Zgraja.

V Celju so gledališčniki iz Singena še dodali predstavo s prosto oblikovanim tekstom po Bernardu Shawu, na novo so zasnovali znano komedijo Don Juan v peklu. Tudi za to delo je prispeval tekst Ewald Bormann, režiral je Peter Simon, ki je nastopil tudi v vlogi Don Juana, Donna Ana je bila Nina Corti, Komtur je bil Daniel Corti in hudiča je predstavila Elisabeth Berger. Tudi v tem delu sta dala svoj glasbeni prispevek kontrabasist Jacek Bednarek in flavtist Krzysztof Zgraja.

Prvi del predstave, Hudičev goslač je bil bolj gledališki. Videli smo zanimiv primer podajanja igrivega in poduhovljenega prepletanja značajev in prastaro varianto odvisnosti človeka in njegovega ustvarjanja od temnejših (hudičevih) sil. Don Juan v peklu je bil bolj statičen, takšen teater, kakršnega smo se pri nas že pravzaprav odvadili.

Prav posebno pa je treba poudariti izreden glasbeni prispevek k obema predstavama. Glasba kontrabasista Jaceka Bednareka in flavtista Krzysztofa Zgraje je bila enkratna, pravi umetniški, virtuozni nastop. Zlasti pri prvem avtorju velja omeniti, da je nosilec kar treh Grand prixov iz svetovno znanih jazz festivalov in sicer v Bruslju, Londonu in Parizu.

Gledališki večer s predstavitvijo omenjenih del je bil tudi prikaz, kako lahko gledališka skupina deluje z minimalnimi sredstvi in minimalno scensko opremo. Bivanje gostov iz Singena je bilo izkoriščeno v mestu ob Savinji tudi za pogovore o nadaljnjih oblikah sodelovanja, ki so jih posredovali predstavniki Dbčinskega sveta Zveze sindikatov v Celju, Slovenskega ljudskega gledališča in Kulturne skupnosti Celja.

D. M.

Gledališčniki iz Singena so si ogledali tudi Pokrajinski muzej v Celju, kjer je nastal tudi naš posnetek.

Foto: M. Jeranko

Nagrada Prešernovega sklada igralcu Janezu Bermežu

Med letošnjimi republiškimi nagrajenci Prešernovega sklada je tudi igralec Slovenskega ljudskega gledališča Celje, Janez Bermež. Za nagrade Prešernovega sklada je bilo 51 predlogov, od teh za področje dramske umetnosti 14, nagrado sklada pa bo prejelo 6 slovenskih umetnikov s področja dramske umetnosti.

Janez Bermež je član Slovenskega ljudskega gledališča Celje od avgusta, leta 1962. Odigral je mnogo likov, ko ostajajo v trajnem spominu. Nagrado Prešernovega sklada pa bo prejel na predvečer slovenskega kulturnega praznika, 7. februarja v Ljubljani na osrednji slovenski prireditvi, in sicer za izjemne umetniške dosežke v zadnjih dveh sezonah. V glavnem pa za vlogo Salierija v Amadeusu, dr. Vandla v Gospe z morja in Gospodarja v Jakobu in jegovem gospodarju.

MP

NOVI stop

Mešani pevski zbor Svoboda Polzela se vključuje v življenje kraja

Minulo nedeljo je imel mešani pevski zbor Svobode na Polzeli koncert. Prireditev je bila posvečena bližnjemu slovenskemu kulturnemu prazniku 8. februarju. Na koncertu je sodeloval tudi vokalni kvintet Lastovka, gost koncerta pa je bil Marjan Kralj iz Ljubljane, ki z recitacijami popestril koncert.

Mešani pevski zbor je bil ustanovljen v okviru DPD Svobode Polzela 1975 leta, dve leti pozneje pa je bil ustanovljen še mešani pevski zbor upokojencev. Leta 1978 sta se zbora združila. Od takrat dalje uspešno deluje 46 članski mešani pevski zbor v okviru Svobode Polzela. Zbor nastopa na krajevnih prireditvah in na občinskih revijah, ter na vseh revijah društev upokojencev Slovenije. Lani je zbor nastopil tudi v Cankarjevem domu v Ljubljani ob otvoritvi gerontološkega kongresa. Kot zanimivost je treba poudariti, da je Mija Novak, ki zbor vodi, stara 21 let in je med najmlajšimi pevovodjami odraslih pevskih zborov v občini. Predsednica zbora je Marija Slokar, ki je obenem tudi predsednica društva upokojencev na Polzeli. Zbor ima v načrtu več gostovanj, zato pridno vadi svoj začrtani program.

V času svojega obstoja je predvsem z marljivim delom pridobil veliko na kvaliteti, kar je tudi rezultat dobrega razumevanja in sodelovanja v zboru. Zbor se je dobro vključil v družabno življenje Polzele, saj sodeluje na vseh prireditvah in proslavah v kraju.

T. TAVČAR

ALOJZ CAJZEK

Pred tremi leti je prišel na celjski alpinistični odsek. Že takoj na začetku je iz njega izžarevala neomajna volja, ki se je potrjevala tako v besedah kot v dejanjih. V zelo kratkem času se je razvil v vrhunskega alpinista. Ves svoj prosti čas je porabil za trening, ni bilo sobote ali nedelje, da ga gore ne bi zvabile v svoje naročje. Že prvo leto svojega udejstvovanja je opravil vzpone, s katerimi se lahko ponašajo le starejši alpinisti. Ko se je lani spomladi vrnil s služenja vojaškega roka, mu je bila prva pot v gore, k stenam, ki jim je posvetil vso svojo ljubezen. Hotel je nadoknaditi vse zamujeno, nič mu ni bilo pretežko.

V kratkem času je opravil preko 140 vzponov, od tega preko 40 prvenstvenih smeri in prvih zimskih ponovitev. Prav tako se je izkazal v lednih stenah Centralnih alp. Njegove upov polne oči so bile uprte v Himalajo, kamor naj bi odšel kot član celjske alpinistične odprave.

Toda usoda je hotela drugače. Po uspešno opravljenem vzponu v izredno težkih razmerah v severni steni Triglava, sta se s soplezalcem po vrvi spuščala čez steno. Slabo zabit klin in v snegu pod steno se je končalo življenje dvajsetletnega plezalca, alpinista, prijatelja.

Celjski alpinisti

Novo vodstvo organizacije ZK v Ljubečni

Na pobudo vodstva krajevne skupnosti je pred kratkim prišlo v osnovni organizaciji zveze komunistov v Ljubečni do kadrovskih sprememb. Za novega sekretarja so izvolili Pavleta Platovška. Že v začetku se je pokazalo, da je ta kadrovska sprememba bila nadvse potrebna. Kajti po nekaj mesečnem mrtvilu je organizacija znova začela uspešno delovati in se vključevati v probleme krajevne samouprave. Še več. Na zadnji seji je bilo prisotnih toliko članov ZK kot doslej še nikoli. Tudi to kaže na spremenjen odnos. Še posebej je razveseljivo, da so se člani ZK aktivno vključili v razpravo o organiziranosti ZK.

S tem se v krajevni skupnosti dobili še eno družbeno politično organizacijo, ki bo skupaj z ostalimi, aktivno vključena v krajevno samoupravo.

MILAN BRECL

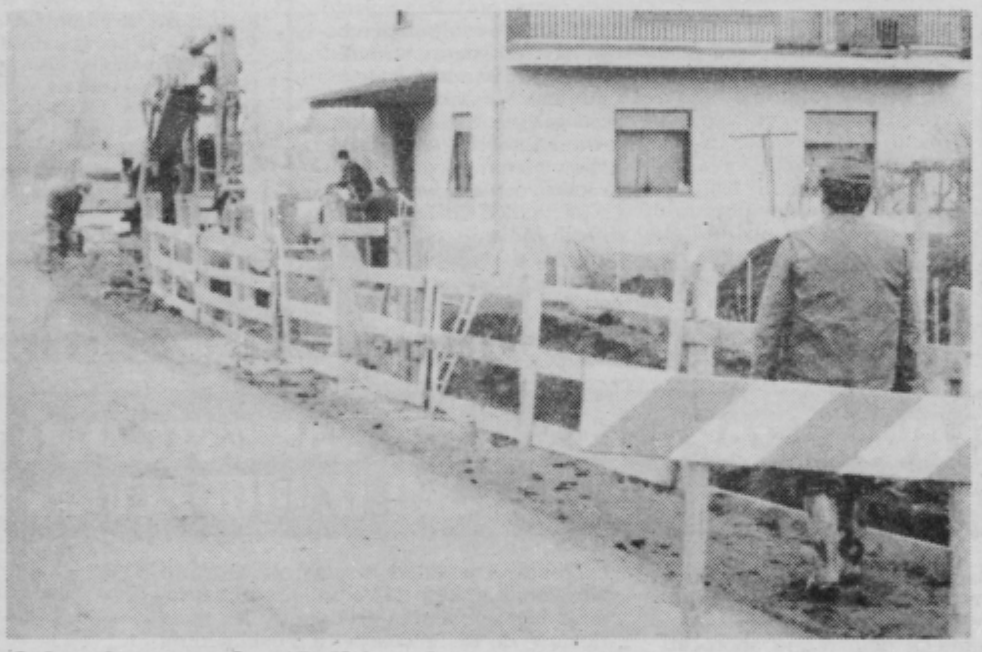

Odvodne cevi v Arji vasi

Arja vas je te dni dobesedno pravo gradbišče. Potekajo namreč dela pri izgradnji kanalizacije za regijsko mlekarno. Delavce smo posneli med kopanjem rovov za položitev odvodnih cevi. Promet na cesti Arja vas–Velenje je zato deloma oviran in voznike opozarjamo na previdno vožnjo.

JANEZ VEDENIK

Celjski otroci na obisku v Pliberku

Z eno besedo – krasno – so označili mladi Celjani enotedensko gostovanje med vrstniki v Pliberku.

Že drugo leto zapored poteka izmenjava skupine otrok med celjskimi osnovnimi šolami in Pliberškim prosvetnim društvom »Edinost«, ki jih štejejo v sklop aktivnosti Komisije za stike z zamejskimi Slovenci pri OK SZDL v Celju. Otrokom iz Pliberka omogočijo letovanje skupaj s celjskimi v Baški, Celjani pa gredo na enotedenske smučarske počitnice na Peco.

Letos je v Pliberku pri zamejskih Slovencih gostovalo 15 otrok in njihov mentor Zmago Tajnšek, predmetni učitelj na osnovni šoli v Vojniku. Namen tega tradicionalnega srečanja je predvsem izmenjava izkušenj, spoznavanje življenja onstran meje ter navezovanje stikov z zamejskimi vrstniki. Dopoldanski čas so otroci preživeli predvsem na smučiščih, kjer so tudi izpopolnjevali svoje smučarsko znanje in so se zadnji dan udeležili tudi tekmovanja, od koder je prinesla pokal mlada Celjanka Mateja Povalej. Zvečer pa so se vrstili kulturne prireditve.

VVE

SOZD. N. SUB. O. PRODAJNO SERVISNA DELOVNA ORGANIZACIJA, P. O.
MERX AVTOTEHNIKA
Miklošičeva ul. 5, 63000 CELJE

Na osnovi 91. in 110. člena statuta delavski svet

DO AVTOTEHNIKE Celje

razpisuje
prosta dela in naloge

DIREKTORJA DO

Kandidat mora poleg zakonskih pogojev izpolnjevati še naslednje pogoje:
– da ima visoko ali višjo strokovno izobrazbo ekonomske, komercialne ali organizacijske smeri,
– da ima 3 oz. 5 let delovnih izkušenj pri opravljanju in izvrševanju poslovodnih del in nalog,
– da ima sposobnosti organiziranja in vodenja,
– da je družbenopolitično aktiven v svoji delovni sredini, krajevni skupnosti, občini ali širše,
– da predloži koncept o načinu realizacije razvojnega programa v DO in v njem opredeli svojo vlogo pri njegovi realizaciji.
Kandidat bo imenovan za mandatno dobo 4 let;
in prosta dela in naloge delavca s posebnimi pooblastili in odgovornostmi:

VODJA FINANČNO-RAČUNOVODSKEGA SEKTORJA

Kandidat mora poleg zakonskih pogojev izpolnjevati še naslednje pogoje:
– da ima višjo ali srednjo strokovno izobrazbo ekonomske smeri,
– da ima 3 oz. 4 leta delovnih izkušenj pri opravljanju del in nalog na finančno-računovodskem področju,
– da ima sposobnosti vodenja in organiziranja,
– da je družbenopolitično aktiven v svoji delovni sredini, KS, občini ali širše,
– da poda predlog o načinu realizacije razvojnega programa DO in da opredeli svojo vlogo pri njegovi realizaciji.
Kandidat bo imenovan za mandatno dobo 4 let.
Kandidati naj vlogo z dokazili o izpolnjevanju pogojev razpisa pošljejo v 15 dneh na naslov:
SOZD MERX Celje DO AVTOTEHNIKA Celje, Miklošičeva 5 z oznako za razpisno komisijo in z navedbo razpisanih del in nalog.
Vse kandidate bomo o izidu razpisa obvestili v 15 dneh po opravljeni izbiri.

Andrej Kumer

Štefka Klavžar

Boris Golavšek

Jože Matko

Gasilci se morajo še izpopolnjevati

Občinska gasilska zveza Žalec in Interesna skupnost varstva pred požari, Žalec vsaki dve leti pripravita tečaj za gasilske podčastnike. Peti tečaj pravkar teče, obiskuje pa ga 36 slušateljev iz 16 društev žalske občine. Sedaj so na polovici tečaja.

ANDREJ KUMER član GD Gornja vas: »Član društva sem že več kot deset let. Za tečaj sem se odločil, da bom več znal, to pa je za gasilca nujno potrebno. Če primerjam, ko sem pred leti bral razno gasilsko literaturo in sedaj zopet, se je veliko spremenilo. Tu mislim na razne kemične snovi za gašenje požarov. V društvu bom sedaj lahko več pomagal.«

ŠTEFKA KLAVŽAR članica IGD KIL Liboje: »V naši organizaciji združenega dela smo lani ustanovili tudi žensko gasilsko desetino. Kjer imam veselje, sem se včlanila. Potrebe po strokovnem kadru pa so narekovale, da sem sedaj v tečaju. Na predavanja hodim redno in nekaj izpitov sem že opravila.«

BORIS GOLAVŠEK član GD Matke: »V društvu sem že od 1974 leta. Z veseljem sem se vključil najprej v pionirsko desetino, tekmoval neštetokrat v raznih krajih v občini in tudi na republiškem tekmovanju. Pozneje sem postal tudi desetar. Ker pa v društvu nimamo dovolj strokovnega kadra, sem se odločil za podčastniški tečaj.«

JOŽE MATKO, član GD Braslovče: »Podčastniški tečaj nas iz našega društva obiskuje kar šest gasilcev. V času, ko je treba na požar, ki ni več klasičen, je nujno, da se, če hočeš biti dober gasilec, izpopolnjuješ. Prav ta tečaj je primeren. Taktika in tehnika ter praktične vaje so na tem tečaju najbolj pomembne.«

TONE TAVČAR

Od usmerjenih besed do mesa in mleka

Življenjska nuja celjskega območja je, da poveča in izboljša govedorejo

Medobčinska gospodarska zbornica Celje oziroma njena komisija za agroživilstvo je za pospešitev živinorejske proizvodnje v zasebnem sektorju pripravila posebno in izčrpno primerjalno analizo, na razširjeni seji s predstavniki agroživilstva iz občin pa tudi sprejela vrsto stališč in sklepov.

Bistveno je, da na širšem celjskem območju pospešimo živinorejsko in posebej govedorejsko proizvodnjo zaradi zagotavljanja dolgoročne preskrbe z mesom in mlekom, glavna nosilca nalog sta oba agroživilska sozda na tem območju, Hmezad in Merx.

Agroživilska komisija celjske zbornice je opozorila na nekatere ukrepe, ki so pogoj za pospešeno živinorejsko proizvodnjo v zasebnem sektorju. Na prvem mestu so ukrepi zemljiške politike, ki mora upoštevati dobro obdelovanje v skladu s predpisi, sledijo ukrepi davčne politike za spodbujanje povečane tržne proizvodnje in ukrepi za reševanje socialne politike na vasi.

V vseh organizacijah združenega dela agroživilstva je potrebno strokovnim pospeševalnim službam zagotoviti materialne pogoje za delo, predvsem še za povečan obseg dela. Ta povečan obseg dela bi moral zajeti izboljšanje kakovosti črede, pospeševanje kooperantske proizvodnje, poenotenje politike intervencijskih kmetijskih skladov in kar je temeljno, sploh izmeriti ves fond živine na območju. Na razširjeni seji agroživilske komisije zbornice se niso strinjali s previsokimi obrestnimi merami – 18 odstotkov, za posojila v zasebni proizvodnji, prav tako so ugotavljali, da sredstev za nove naložbe ni dovolj. Prav zato je še pomembneje, da dogovorimo vse naložbene prednosti.

Pri dogovarjanju in sporazumevanju med obema agroživilskima sozdoma na območju je še dovolj »notranjih rezerv« in neizkoriščenih možnosti, dosledno pa je treba uresničevati že sklenjene dogovore. Končni cilj je jasen: cenejša in večja pridelava hrane za domače in tuje tržišče.

Zbornična komisija je na razširjeni seji predstavila tudi pregled odkupa klavne govedi, telet, prašičev in mleka ter porabe za leto 1981, kajti podatki za lansko leto še niso znani. Kljub temu je zagotovitev potrebnih količin mesa za občini Celje in Velenje za leto 1983 zelo vprašljiva. Prav zato so se na seji tudi dogovorili, da bodo čimprej pripravili vse potrebne podatke po občinah o

Janez Lenasi, predsednik MGZ Celje: »V dosedanji in prihodnji usmeritvi slovenske in še zlasti celjske regijske primarne kmetijske proizvodnje, je živinoreja dejavnost z največjo možnostjo razvoja.«

načrtovanem odkupu in porabi govejega mesa. Če bodo razlike med ponudbo in povpraševanjem zelo velike, takšne pa se trenutno tudi predvidevajo, bo potrebno na posebnem sestanku dogovoriti pokrivanje potreb po mesu za letošnje leto. Kakšno čarovno paličico bodo na takšnem sestanku uporabili, pa lahko samo ugibamo. Vsekakor potrebujemo takšne razmere in konkretno agroživilsko politiko, ki bo v hlevih povečala število kakovostne goveje črede. Če pa bo med kravami še več dobrih molznic, toliko bolje, kajti naša območna mlečna cesta še zdaleč ni tako mlečna, kot bi bilo prav in potrebno.

MITJA UMNIK

Izvršni odbor delovne organizacije

»KREATOR« Celje

razpisuje
prosta dela in opravila za nedoločen čas, in sicer:

1. **5 šivalk v konfekciji**
2. **2 likalki v pralnici perila**

Pogoji pod tč. 1:
– končana poklicna šola – za poklic krojač, šivilja ali konfekcionar
– priučen delavec v konfekciji z dveletno delovno dobo

Pogoji pod tč. 2:
– znanje likanja ter krpanja perila

Delo se združuje za nedoločen čas, s polnim delovnim časom, s pogojem trimesečnega poskusnega dela.
Pismene prijave s kratkim opisom dosedanjega dela in dokazilom o izpolnjevanju pogojev pošljite na naslov: Izvršni odbor delovne organizacije KREATOR, Celje, Cankarjeva 1/II.

Razpis velja 15 dni po objavi.

Rasti grozi zmrzal

Letošnja nenavadna zima ni toliko zanimiva zaradi pomanjkanja snega, ampak predvsem zaradi izredno visokih povprečnih temperatur. Sredi januarja so na primer v Ljubljani namerili skoraj 14 stopinj Celzija nad ničlo, kar je po mnenju meteorologov izjemno visoka temperatura za najbolj zimski mesec. Strokovnjaki celo trdijo, da tako visoke temperature sredi januarja ni bilo že 130 let, odkar temperaturo pri nas sploh merimo. Tudi v sosednji Avstriji pravijo meteorologi, da bo prišel 18. januar zaradi visokih temperatur (skoraj 18 stopinj nad ničlo!) v zgodovino meteorologije.

Pa pustimo vremenarske rekorde vremenarjem in si oglejmo našo zeleno in milo zimo predvsem skozi očala kmetovalcev. Le-ti pa še zdaleč niso navdušeni nad toplo zimo, saj se je bati zmrzali, ki lahko pokonča izredno bujno rast. Tako razmišlja tudi dipl. inž. **Jože Šilc** iz Kmetijskega inštituta Slovenije in opozarja pred zmrzaljo, češ, da se moramo v prihodnje bati predvsem nizkih temperatur. Vse bi bilo v redu, če bi bila zima normalna, to je takšna s snežno odejo, ki bi ščitila zgodnje posevke, zlasti pšenice, rži in ječmena. Da smo imali dolgo, milo jesen nam je pravzaprav tudi prišlo prav, saj so tudi zelo pozni posevki lepo vzklili.

Kasneje so se zaradi visokih dnevnih temperatur pospešili fiziološki procesi v rastlinah, kar pomeni, da so sedaj na splošno višje, kot bi bilo to normalno za ta letni čas. Bujna rast potrebuje tudi več hrane, te pa v zemlji ta čas ni dovolj, kajti mikrobiološka aktivnost tal pozimi ni zadostna. V normalni zimi, pod snegom, rastline seveda ne silijo tako navzgor in jih takšna slaba aktivnost zemlje ne mori, sedaj pa je to drugače.

Skratka: če bo toplo vreme še trajalo, bo začelo rastlinam hrane primanjkovati. To pa pomeni, da lahko propadejo, če jih ne bomo znali in hoteli zaščititi.

Takole meni Jože Šilc iz Kmetijskega inštituta Slovenije: **»Hitro rastočim rastlinam se na splošno zmanjša odpornost proti zimskim razmeram. Zelo prav bi prišel sneg z odejo debeline od 5 do 10 centimetrov, kajti v nevarnosti so najbolj zgodnji posevki. Zanje še posebej velja, da so sedaj zaradi bujne rasti šibki in jih lahko napadejo poleg snežne plesni še kakšne druge bolezni. Občutljivi so tudi na veter, ki jih lahko poleže. Da bi jim stebla utrdili, jih bo treba škropiti s pripravki CCC(Cycocel).**

Kmetovalci bodo morali biti v prihodnje bolj pozorni na vsa dogajanja v naravi, saj bodo poleg škropiva CCC morali tudi dognojevati posevke, s čimer bodo lahko zmanjšali škodo.«

Je že tako, da z vremenom in letnimi časi ne gre vedno po naših željah. Končno tudi predolga snežna odeja ne koristi rastlinju, saj se pod njo lahko rastline zadušijo, še posebno, če se snežna odeja spremeni v ledeno skorjo.

Drži pa še to, da bi nam bil sneg sedaj še dobrodošel, predvsem za naše kmetijstvo.

MITJA UMNIK

IZ ŽIVLJENJA IN DELA DELAVCEV ZAPOSLENIH PRI SAMOSTOJNIH OBRTNIKIH V OBČINAH REGIJSKEGA SKLADA ZA DOPOLNILNO IZOBRAŽEVANJE

Končno je rešeno tudi enotno obveščanje

V januarju 1982 je bil s pobudo Medobčinskega Sveta ZSS območja Celja in soglasji občinskih svetov sindikatov občin Celja, Mozirja, Šentjurja, Šmarja pri Jelšah, Titovega Velenja in Žalca, ustanovljen regijski sklad za izobraževanje delavcev na področju samostojnega osebnega dela. Sedež sklada je v Žalcu, Levstikova 2, prostori strokovne službe pa so v Domu Obrtnega združenja Žalec.

Regijski sklad ima predvsem nalogo oživeti dopolnilno izobraževanje delavcev v vseh občinah na nivo, ki se bo približal uspehom, kakršni so bili že v bližnji preteklosti doseženi v tistih občinah, katere so dosegle na področju dopolnilnega izobraževanja, če ne zavidljive, vsaj zadovoljive uspehe.

Sklad je trenutno prva oblika samoupravnega odločanja samostojnih obrtnikov ter pri njih zaposlenih delavcev, ki z enakopravno zastopanostjo v organih sklada odločajo o razporejanju in namenski uporabi sredstev za pridobivanje znanja in usposobljenosti delavcev za potrebe razvoja obratovalnic in boljši socialni položaj delavcev.

Ena izmed pomembnih oblik izobraževanja je v naši socialistični samoupravni družbi nepogrešljivo kvalitetno in sprotno obveščanje. Vsekakor ni uspeh dosežen samo z dano informacijo, temveč je cilj dosežen v trenutku, ko informacijo sprejmemo za svojo, čutimo, da jo potrebujemo in le-to tudi težko pričakujemo. Na področju namembnosti in vlogi sklada še marsikdo nima jasnih pojmov, prenekateri delavec skoraj ne pozna vloge sklada ali pa si napačno razlaga namembnost zbiranja in razporejanja sredstev. Kolektivna pogodba o delovnih razmerjih med delavci in samostojnimi obrtniki v svojem X. poglavju od 95. do 102. člena dokaj jasno opredeljuje namembnost sredstev sklada vendar je še prenekateri delavec ni niti prečital, še manj pa preučil obveznosti in pravice, ki so nenehna naloga na področju izpopolnjevanja in pridobivanja novih znanj.

Organi sklada so obveščenosti in informiranju namenili vso pozornost in željo delavcem zaposlenim na področju samostojnega osebnega dela redno sporočati vsa dogajanja pri organih sklada, načrtovane aktivnosti, uspešnost delovanja sklada, javljati potrebe po izobraževanju in vzpodbujati delavce k neprestanem izpopolnjevanju njihovega že doseženega znanja. Zastavljen korak enotnega obveščanja in informiranja bo v nadalje potekal preko »NOVEGA TEDNIKA« in to v zadnji mesečni številki. Novi tednik bodo prejemale obratovalnice in to do treh zaposlenih delavcev po eno številko, do pet zaposlenih po dve številki ter nad pet zaposlenih po tri Nove tednike. Delavci sami si bodo med sabo razdelili časopis tako, da bo vsakdo prečital namenjeno vsebino in o njej seznanil svojega delovnega tovariša. Želimo tudi opozoriti, da bo poleg Novega tednika občasno na razpolago Radio Celje, ki bo aktualnejše informacije kot so: razpisi za izobraževanje, prijave za strokovne ekskurzije, tečaje in slično, v povzetkih objavljal in s tem obveščenost še popestril in vsakomur približal.

S prehodom na enotno obveščanje pri Novem tedniku, je bila prekinjena pretekla oblika obveščanja delavcev v Žalcu in Celju ter odpovedana Delavska enotnost in revija Obrtnik.

V pričakovanju, da bo Novi tednik v bodoče naš informativni medij, želimo slišati tudi vaša mnenja, zato pričakujemo sodelovanje; pišite svoje pripombe in prispevke ter jih naslovite na sedež sklada. Obveščanje je vaše, za vas, zato tudi sodelujte in povejte kaj želite.

Varstvo pri delu

Ena izmed stalnih nalog regijskega sklada, je financiranje, planiranje in organiziranje začetnih ter nadaljevalnih tečajev varstva pri delu in preizkusov znanja. Kot je iz Kolektivne pogodbe razvidno, mora delodajalec – samostojni obrtnik stalno spremljati, da ima delavec veljaven preizkus znanja varstva pri delu in delavca še pred potekom veljavnosti preizkusa znanja, napoti na ponoven tečaj oz. na preizkus znanja.

Trenutno je sklad razpisal pri Obrtnih združenjih anketo za zbiranje potreb izvajanja tečajev varstva pri delu ter je rok za dostavo do 15. februarja t.l. Z usklajenimi plani Obrtnih združenj, sklada in izobraževalnih organizacij, bodo tečaji predvidoma izvajani po občinah in to v mesecih marec april prvi ciklus in mesecih oktober november v drugem ciklusu. Čeprav mora samostojni obrtnik voditi kartotečno evidenco o opravljenih tečajih varstva pri delu, vas kljub temu želimo opozoriti, da tudi sami opozorite delodajalca na razpis in potrebe javi pristojnemu Obrtnemu združenju. Stroške tečajev in preizkusov znanja v celoti pokriva sklad, cilj tečajev pa je, da je delavec usposobljen opravljati delo in naloge na delovnem mestu varno in strokovno, brez posledic za svoje zdravje in telesno varnost.

Kako v bodoče uveljavljati pravico povrnitve stroškov izobraževanja ob delu

V bližnji preteklosti je delavec v posamezni občini različno pridobil pravico za povrnitev stroškov vpisa in stroškov izobraževanja ob delu. Da bi to pravico in postopek poenotili, postopek pa poenostavili, vas želimo seznaniti predvsem z naslednjim:

- Vloge ali prošnje za povrnitev stroškov šolanja ob delu, naslavljajte na sedež regijskega sklada in to komisiji za usmerjeno strokovno izobraževanje;
- vlogi ali prošnji morate priložiti naslednje:
  - mnenje delodajalce oziroma njegovo soglasje
  - predračun izobraževalne ustanove, koliko bo predvidoma stroškov šolanja in koliko časa bo predvidoma šolanje potekalo (koliko letnikov ali semestrov)
- iz vloge ali prošnje pa mora biti predvsem razvidno:
  - kakšno šolsko izobrazbo že imate
  - vaš točen naslov stanovanja in naslov obratovalnice
  - katero smer se boste ali želite izobraževati ter navesti ali je dopolnilno izobraževanje samo vaša osebna želja ali je to skupen dogovor z obrtnikom oziroma potreba za razvoj obratovalnice.

Za podrobnejše informacije se obračajte na sedež osnovne organizacije sindikata v vaši občini oz. na občinski Svet ZSS v občini, kjer še osnovna organizacija ne deluje. Podrobnejše informacije prav tako dobite po telefonu 710-886 (tajnik sklada v Žalcu).

V naslednjih prispevkih v Novem tedniku boste zasledili razpise za posamezne smeri strokovnega izobraževanja, razpise in način sprejemanja prijav za strokovne ekskurzije, skratka vse, kar bo za vas interesantno ter pomembno.

Posebno obvestilo vsem, ki se trenutno izobražujete ob delu

Vse delavce, zaposlene pri samostojnih obrtnikih, ki se trenutno izobražujete ob delu (obiskujete katerokoli šolo poleg opravljanja delovnih dolžnosti), strokovna služba sklada vljudno naproša, da to pismeno sporočite na naslov sklada in navedite naslednje podatke:

- priimek in ime ter točen naslov stanovanja in točen naslov obratovalnice
- katero šolo in smer obiskujete (naslov šole in stroko ter letnik)
- kdo vam poravnava stroške šolanja in koliko

Podatke potrebujemo vsled ažuriranja evidence koliko delavcev se trenutno izobražuje ob delu in koliko sredstev za te tudi planirati v letu 1983. Sklad še zmeraj nima točnih podatkov kdo vse se izobražuje ob delu ter komu je bila odobrena šolnina. Podatke pošljite najkasneje do 28. februarja t.l. Na osnovi zbranih podatkov bo sklad tudi organiziral predvidoma v mesecu marcu kratek razgovor v eni izmed občin območja sklada. V letu 1983 vam organi sklada želijo dobrih uspehov pri izobraževanju in strokovnem izpopolnjevanju.

Knjiga o Slatini

Po dolgoletnih pripravah je končno dobila tudi Rogaška Slatina svojo monografijo. Nastala je v tesnem sodelovanju založniške hiše »Spektar« iz Zagreba in redakcijskega odbora za izdajo knjige iz Rogaške Slatine. Izdajo so omogočile tudi številne organizacije združenega dela iz Rogaške Slatine in iz ostalih krajev občine Šmarje pri Jalšah. Sodelovale so še občinske družbenopolitične organizacije in krajevna skupnost Rogaška Slatina.

Za strokovno gradivo so poskrbeli strokovnjaki s posameznih področij: gospodarstva, zgodovine delavskega gibanja in NOB, medicine, umetnostne zgodovine itd.

Knjiga je zelo bogata, tako vsebinsko kot slikovno.

Preteklo sredo je bila v zdraviliškem hotelu Donat v Rogaški Slatini slavnostna predstavitev monografije. Srečanja ob izidu knjige o Rogaški Slatini so se udeležili predstavniki občinske skupščine in družbenopolitičnih organizacij občine Šmarje pri Jelšah, krajevne skupnosti Rogaška Slatina, občinske borčevske organizacije Zdravilišča Rogaška Slatina, avtorji strokovnega gradiva in drugi. O delu založniške delovne organizacije je ob tej priložnosti obširneje spregovoril Drago Zdunić, direktor Spektra, o pomenu monografije, zlasti za razvoj turizma in gospodarstva Rogaške Slatine pa Joško Lojen, predsednik redakcijskega odbora za izdajo monografije o Rogaški Slatini.

M.A., foto: Božo Kolar

HORTIKULTURNI KOTIČEK

Živahna društvena dejavnost

Delo v Hortikulturnem društvu ne počiva. Tudi v tem času je živahno.

Pred dnevi je bila pomembna seja članov izvršilnega odbora, na kateri so že stekle prve priprave na redni občni zbor, ki bo predvidoma v maju. V teh pripravah imajo kadrovska vprašanja posebno mesto. Zato izvršilni odbor vabi vse, ki jih zanima delo v tej organizaciji, da se kakorkoli prijavijo. Dobrodošel vsak, ki ga zanima to delovno področje.

V teku so tudi priprave na strokovne demonstracije del v vrtovih, sadovnjakih, pri brajdah in podobno, vendar zaradi vremena datumi teh srečanj še niso znani in določeni.

Zadnje predavanje v tej zimski sezoni bo prihodnji četrtek, 10. februarja, ob 17. uri, v dvorani regionalne zdravstvene skupnosti v Gregorčičevi ulici. Na njem bo inž. Aleksander Šiftar govoril o rastlinah za majhne in senčne vrtove.

HORTIKULTURNO DRUŠTVO CELJE

DO »NIK« ZAGREB
TOZD MALOPRODAJA ZAGREB
Radnička cesta Đure Đakovića 42

Na podlagi sklepa komisije za delovna razmerja razpisuje
»NIK« TOZD Maloprodaja Zagreb dela in naloge

ORGANIZATORJA DELA (poslovodja prodajalne) za prodajalno številka 204 – CELJE, Tomšičev trg 2.

Pogoji:
VKV – trgovske smeri z dvemi leti delovnih izkušenj pri delih poslovodje prodajalne. Poskusno delo traja 90 dni. Osebni dohodek po samoupravnem sporazumu o delitvi sredstev za osebne dohodke »NIK« TOZD MALOPRODAJA Zagreb.
Kandidat mora izpolnjevati moralno politične zahteve in ne sme biti za njegov sprejem ovir po 511 čl. Zakona o združenem delu.

Ponudbe z življenjepisom in opisom dosedanjega dela in dokazili o izpolnjevanju razpisnih pogojev dostavite komisiji za delovna razmerja »NIK« TOZD Maloprodaja Zagreb, Radnička cesta Đure Đakovića 42. Rok za oddajo prošenj je 15 dni od dneva objave, odnosno do zasedbe delovnega mesta.

V februarju na Menino in na Stol

Planinsko društvo iz Celja organizira v februarju dva zanimiva pohoda, ki se ga poleg planincev lahko udeleže vsi ljubitelji rekreacije in naravnih lepot.

Prvi bo pohod na Menino, v soboto 12. februarja, odhod avtobusa, ki bo peljal do Gornjega Grada pa bo ob 6. uri izpred Vrtnice v Malgajevi ulici. Iz Gornjega Grada se bodo povzpeli do doma na Menini, od tam na planino Bibo, od koder bo povratek do Vranskega. Tu bo pohodnike čakal avtobus. Poti je za 7–8 ur, v neugodnih vremenskih razmerah pa je potrebna solidna zimska oprema. Do 7. 2. se lahko prijavite pri PD Celje.

V drugi polovici meseca, 20. februarja pa PD Celje organizira **zimski pohod na Stol.** To je že 18. spominski pohod na Stol, ki je vsako leto organiziran v spomin na boj Jeseniške čete v letu 1942. Odhod avtobusa iz Celja bo ob 4. uri izpred Vrtnice, povratek pa bo v večernih urah.

Avtobusni prevoz bo organiziran do Žirovnice, od tam pa bo pot vodila najprej do Valvazorjevega doma, sledil bo vzpon na Stol, kjer bo tudi spominska slovesnost. Za vzpon na Stol je potrebna primerna telesna pripravljenost, saj je hoje v zimskih razmerah za približno 5 ur. Potrebna je tudi ustrezna oprema (gamaše, smučarske palice ali cepin).

Prijave sprejema Planinsko društvo Celje vsak dan, razen sobote in nedelje, od 10. do 12. ure.

pp

Čebelarji se izobražujejo

Zveza čebelarskih družin Žalec vsako leto v zimskem času pripravi več predavanj za čebelarje. Prvo je bilo minulo nedeljo v Šempetru, kjer so spregovorili o razvoju in pripravah čebelje družine ter o ukrepih za zatiranje varooze. V mesecu februarju bodo pripravili predavanje o pridobivanju čebeljih proizvodov, marca pa predavanje pod naslovom čebelarjenje v nakladnem panju.

T. T.

Slabše povpraševanje v agencijah

Obiskali smo turistične agencije v Celju in pri **Kompasu** izvedeli, da imajo večino aranžmajev za zimski oddih na morju prodanih, največ seveda tistih, kjer so poskrbeli tudi za prevoz. Podobno je tudi s smučarskimi paketi. Kljub temu, da je zanimanje za smučanje v tujini v primerjavi z lanskim letom bistveno manjše, pa so tisto, kar so ponudili, v glavnem tudi prodali. Približno za dva avtobusa je tistih, ki so ali bodo smučali v Avstriji in Franciji, tem pa se bo pridružilo še nekaj takšnih, ki bodo za prevoz poskrbeli sami.

Pri **TTG** so prodali zelo malo tedenskih aranžmajev, ki vodijo na zimski oddih na našo obalo, več je bilo zanimanja za dvodnevne izlete. Prav tako je več zanimanja za zimski oddih v Bohinjski Bistrici, Pirševem domu nad Mislinjo in Železničarskem domu na Pohorju.

Tudi pri **Izletniku** je povpraševanje slabše kot lani. Za oddih na morju se je odločilo približno 50 prijavljencev, tako kot v drugih agencijah pa je več zanimanja za smučanje, vendar je v zadnjem času zaradi pomanjkanja snega precej odpovedi. Približno sto smučarjev se je prijavilo za oddih v tujini, kar je za 70–80 odstotkov manj kot v preteklem letu.

PP

Odbor za delovna razmerja delovne skupnosti

Zavarovalne skupnosti Triglav
Območne skupnosti Celje
OBJAVLJA
naslednja prosta dela in naloge:

REFERENTA ZA SKLEPANJE, CENITEV IN LIKVIDACIJO OBVEZ KMETIJSKIH ZAVAROVANJ

Poleg splošnih morajo kandidati izpolnjevati še naslednje pogoje:
– da imajo visoko ali višjo strokovno izobrazbo kmetijske smeri in
– dve leti delovnih izkušenj
Pismene prijave z dokazili o izpolnjevanju pogojev (dokazila o šolski izobrazbi in delovnih izkušnjah) naj kandidati pošljejo v 15 dneh od dneva objave na naslov: Zavarovalna skupnost Triglav, Območna skupnost Celje, Ulica XIV. div. 4, Celje.
O izbiri bodo kandidati obveščeni v 15 dneh od dneva izbire.

SOZD Petrol Ljubljana
DO Trgovina
TOZD Trgovina na debelo
Poslovna enota Celje

Cesta v Trnovlje 12
Komisija za delovna razmerja
objavlja
prosta naslednja dela in naloge:

1. ADMINISTRATORJA

Pogoj:
– poklicna šola administrativne ali trgovske smeri
– poskusno delo 30 dni
Kandidati naj pošljejo pismene ponudbe v 15 dneh po objavi razpisa na Petrol Ljubljana TOZD Trgovina na debelo Poslovna enota Celje, Cesta v Trnovlje 12.

PRIREDITVE

Muzej revolucije

Muzej revolucije je odprt vsak dan od 9. do 12. ure, ob sredah popoldan tudi od 14. do 17. ure, ob ponedeljkih pa je muzej za obiskovalce zaprt.

V spodnjih razstavnih prostorih muzeja revolucije bo v ponedeljek, 7. februarja ob 18. uri otvoritev razstave likovnih del Borisa Zupančiča in Branka Dobravca. Ob otvoritvi bo nastopila skupina SRP iz Ljubljane, razstava pa bo odprta do 14. februarja.

Knjižnica Edvarda Kardelja

Knjižnica Edvarda Kardelja je pripravila v okviru praznovanja slovenskega kulturnega praznika in ob obletnici rojstva Edvarda Kardelja razstavo o življenju in delu Prežihovega Voranca od 1893 do 1950. Sočasno pa se v avlah knjižnice predstavlja s svojimi deli tudi Stane Petrovič, član društva likovnih amaterjev iz Celja.

Delavski dom Nazarje

V delavskem domu Nazarje bo jutri ob 18. uri koncert, ki so ga pod naslovom Vem za mladenko, pripravili solisti ljubljanske opere Ladko Korošec, Sonja Hočevarjeva, Rajko Koritnik in Milan Stante. V program so vključili partizanske in slovenske narodne pesmi, operne arije in duete.

Kinodvorana Šentjur

Z enakim programom kot v Nazarjih se bodo ljubljanski operni pevci predstavili tudi 11. februarja ob 18.30 uri v kinodvorani v Šentjurju. S tem nastopom bodo zaključili koncerte v celjski regiji.

Avla Razvojnega centra

V avli Razvojnega centra v Celju bo jutri, v petek otvoritev razstave Marjana Vodiška, člana šaleške likovne skupine in društva likovnih skupin Slovenije. Razstava bo odprta vsak dan od 7. do 20. ure, ob sobotah pa od 7. do 12. ure

Kino Vojnik

V kinodvorani v Vojniku bodo predvajali v nedeljo, za dopoldansko mladinsko matinejo italijanski pustolovski film Robin Hood – puščica, meč in karate, popoldan ob 17. uri in zvečer ob 19.30 uri pa francoski film Čas prve ljubezni.

Likovni salon Celje

V Likovnem salonu v Celju bo jutri ob 18. uri otvoritev razstave kiparskih del in risb, na kateri se bo predstavil akademski kipar Franc Purg.

Kino Šmarje

Četrtek, 3. 2. ob 19. uri: filmska opera – Aida.

Petek, 4. 2. ob 16. uri: ameriški mladinski film – Doživljaji Lada. V petek, ob 19. uri, v soboto ob 19. in v nedeljo ob 18. uri angleški zgodovinski spektakel – Meč kralja Arthurja. Sreda, 9. 2. ob 19. uri: francoski film – Horoskop.

Knjižnica v Šmarju

V knjižnici v Šmarju bo v torek, 8. februarja Dan odprtih vrat knjižnice in bodo brezplačno vpisovali nove člane, v čitalnici knjižnice pa bo odtvoritev razstave življenja in dela Franceta Prešerna.

Razstavni salon Rogaška Slatina

V okviru slovenskega kulturnega praznika bodo jutri ob 19. uri odprli v Razstavnem salonu v Rogaški Slatini razstavo likovnih del Jožeta Horvata-Jakija in Gorana Horvata. Ob otvoritvi bo violinski koncert, na katerem se bosta predstavili violinistki Tatjana Lipovšek in Klementina Pleterski, uvodne besede ob razstavi pa bo povedal Jože Čakš.

Dom Dušana Poženela Laško

V dvorani doma Dušana Poženela v Laškem se bo jutri, 4. februarja ob 19. uri predstavila folklorna skupina kulturno umetniškega društva Anton Tanc z ljudskim običajem Kožuharski likof. V programu pa bodo prikazali še tudi nekatere slovenske plese in pesmi.

Dom kulture Šoštanj

V dvorani doma kulture v Šoštanju bo jutri ob 20. uri koncert ansambla Pomaranča iz Ljubljane.

V. K.

Slovensko ljudsko gledališče Celje

Četrtek, 3. febr. ob 19.30: Dr. Alenka Goljavšček: SREČANJE NA OSOJAH. Gostovanje v MGL v Ljubljani.

Petek, 4. febr. ob 19.30: Plaut: VALISAVI VOJAK. Izven. Gostuje Stalno slovensko gledališče iz Trsta.

Sobota, 5. febr. ob 19.30: George Gerschwin: PORGY IN BES. – Izven. Gostuje SNG Opera iz Maribora v okviru počastitve slovenskega kulturnega praznika.

Torek, 8. febr. ob 10.: Milan Dekleva: ZGODBA O MAGNETNEM DEČKU. Zaključena predstava za OŠ Ivan Kovačič-Efenko iz Celja.

Ob 12.: Milan Dekleva: ZGODBA O MAGNETNEM DEČKU. Zaključena predstava za OŠ iz Brežic.

Kinematografi v Celju

Union: do 9. 2. ob 16. uri Slovenski film – Razseljena oseba, ob 18. in 20. uri francoska drama – Tri je treba ubiti.

Filmsko gledališče: 10. 2. ob 20.: slovenski film – Rdeči boogie ali Kaj ti je deklica...

Mali Union: do 5. 2.: angleška drama – Kasandrin most, od 7. do 12. 2. jugoslovanska drama – Kiklop.

Metropol: do 9. 2. italijanska komedija – Ljubica pod posteljo.

Metropol – matineja: 5. 2. ob 10.: francoska komedija – Čas prve ljubezni.

Dom: do 6. 2. ob 15.30: ameriški znanstveno fantastični film – Galaktika – Vesoljska križarka, ob 17.30 in 19.30 italijanska komedija – Parno – neparno. Od 7. 2. dalje hongkonški karate film Brezroki maščevalec.

Spomin, ki zavezuje življenje

Štirinajsta udarna divizija je dosegla svoje cilje

Stare beležke leže skrbno spravljene, včasih pobrskamo po njih. Premnogi med njimi, o katerih sem zapisal stavek, dva, besede, da ne bi zamrl spomin nanje, zgodovinski spomin, so odšli za vedno. Besede ne! V njih živi zgodovina, ta večno opominjajoči prst, spremljevalec našega življenja.

Mnogih, ki so v ognju in mrazu, bosi in lačni, preganjani kot nedolžne živali šestega februarja 1944 prestopili s Štirinajsto divizijo rečico Sotlo, ni več: Štirinajsta je ostala v njih in za njimi. Ostala je legenda. Legenda, ki nas bo preživela. Izročilo, ki se bo širilo v čas in prostor.

Po bregovih in strminah, od vetra razbičanih slemenih še žive ljudje, ki jim je bilo dano, da so doživljali tiste dni. Najbrž še. V moji beležki žive kot tiste dni. Kot spomin za današnji dan.

»Bilo je ob dveh po polnoči, dobro se še spomnim, šestega februarja 1944, berem besede Jagričevega ata, sivolasega, postavnega očanca težkih rok in nemirnih oči, zvedavih, toplo prisrčnih, ki bi skoraj doživel sto let...

Potrkalo je, vstopili so, na vseh oknih so viseli obrazi, za vse ni bilo prostora. Ogreli bi se, reveži.«

Možakar je razpredal spomine. Vodil nas boš, so rekli, berem med vrsticami. Svet poznaš tod naokoli. Bilo ga je strah. Njega in domače. Strah pilštanjskega »schülleiterja«, naključij, svoje lastne beteznosti, okronane z revmatizmom.

Jagrič s Penkovega sela pri Pilštanju se je oblekel. Bataljoni so še vedno prihajali. Slabo oblečeni, na pol bosi, v žakljevino oviti, topotajoč na mestu, da bi jih ne zeblo. Bilo je hudičevo mrzlo...

Borci štirinajste na prehodu čez cesto Rimske toplice –Jurklošter v dolini Gračnice, 12. 2. 1944

Od dveh in skoraj do zore se je mimo Jagričevih vila kolona. Jagrič se je postavil na čelo, sam in miren, enainšestdesetletni možakar trdne postave.

Dva dni je hodil z njimi, ko je šel nekdo pilštanjskemu »schülleiterju« povedat, da ga je zmanjkalo. Nemec je rohnel: na Pilštanj je morala Jagričeva dekla. »Če ga v dveh dneh ne bo nazaj, bom družino izselil!«

Čez tri dni se je vrnil.

»Rad sem šel z njimi, da so le prišli, kamor jih je nesla pot,« berem v beležki.

S Kozjanskega se je divizija prebila mimo Štor proti Dramljam na Konjiško goro, 15. februarja so bile brigade v Lindeških grapah, na Mali gori in Lindeku. Ponoči je vsa divizija pešačila proti Paškemu Kozjaku. Čez tri dni se je poskušala prebiti na Pohorje pri Doliču, kar se ni posrečilo. Zato so se odločili za drugo pot, preko mozirskih planin in čez Ravne pri Šoštanju.

Major Winckler pošlje »štorklje«

Nedaleč od Šoštanja, rojstnega kraja pesnika Kajuha, leži trop zaselkov, razsutih po globačah in obronkih gozdov ob globoko vdrtih kolovozih. Ravne. Dvestopetdeset številk so štele, ko sem jih obiskal. Poslej nisem bil nikoli več tam. Ravne so ostale z vsemi svojimi ljudmi v moji beležki. In v spominu borcev divizije, kjer so gotovo bridko zapisane.

Poslednji, najtežji boj je divjal v globeli pri Osreških pečinah. Štirinajst ljudi, premraženih in lačnih, do smrti preganjanih, je ostalo v njej. Le še spomenik je ostal za njimi, ki so z vsemi močmi hlastali za svobodo.

Tistikrat, ko sem se motovilil po teh bregačah, mi je učitelj Franc Hudomal pokazal kopico zapiskov in dejal: »To so najsvetlejši trenutki našega boja!«

Hodil sem, kot njega dni borci, od hiše do hiše.

Borci so bili kosmati, so povedali Ravenčani, umazani, lične kosti so jim izsužene izstopale, raztrgani, noge so imeli ovite z žaklovino. Bilo je ponekod tudi meter in pol snega. Le redek partizan je imel več kot tri naboje. Do skrajnosti uničeni ljudje so vlekli za sabo puške, mitraljeze, več ni bilo moči.

S Hudomalom sva zrla proti vrhovom, poraslim z gostim smrekovim gozdom. »Od tam, z Graške gore, je prišla divizija, razdeljena v tri skupine. Prekoračila je Velunjski graben z namenom, da se prebije na Mozirske planine, potem ko je bilo jasno, da po preboju treh bataljonov, Efenkovega, Mičevega in Milenkovega – na Pohorje ne bo mogoče. V Ravne so prišli 22. februarja ob osmih zjutraj.«

Pozneje je Hudomal izvedel, da so pri Korošču ravno pekli krofe, bil je pustni torek in gospodinja jih je vse razdelila med borce. Tudi pesnik Kajuh je dobil svoj delež. Vsedel se je pred hišo, gledal v daljavo in – jedel. Spodaj, v Šoštanju, ga je čakala mati...

Nekaj pozneje so morali hočeš nočeš sprejeti spopad z nemško policijo. Odbili so ga in se vrnili proti Rožiču in Kaplanu.

Divizija je bila obkoljena, obroč se je grozeče stiskal.

Kmet Martin Lenko, ki sva ga tistikrat srečala s Hudomalom pred hlevom, je z roko šel počasi kot urin kazalec od hriba do hriba: »Kamorkoli si pogledal po tistih bregeh, povsod so bili Švabi. Da bi se rešili?, ne, to nihče ni pomislil.«

Pri Strnadu, Kaplanu, Ostrožniku, Mehu, po vseh kmetijah so nam rekli isto: govorili so o trpljenju, ognju, smrti in strahu.

Hudomal, sem si zapisal besedo o tistem vandranju, polnem žalostnih spominov, je peljal misli naprej:

»Goršek, po domače se reče pri Strnaku, mi je pravil, da so Švabi tistega dne kar zasuli Ravne. Kopali so bunkerje, napeljevali telefone. Poveljeval jim je major Winckler. V zraku je nenehno krožila »štorklja« in streljala kar tja v en dan z mitraljezom po pobočjih. Kmeta Ostrožnika so partizani zaprosili, naj jih vodi. Kmet je pot poznal, kje pa so mitraljezka gnezda, tega ni vedel. Odločil se je za pot skozi lasten gozd: partizani so se morali prebiti. Komaj je prišel s fanti na obronek, je zažvižgalo, da se je »veter delal«, kot je dejal tiste dni Ostrožnik. Partizan, ki je bil pred njim, je padel. V žepu suknjiča je imel listek: Mirko-desetar.

Sredi napadov in umikov so se borci zbrali blizu Kaplanove domačije. Eden izmed komandantov je zbranim partizanom spregovoril, da se je treba za vsako ceno prebiti.

Kljub štirim nemškim bunkerjem so jurišali okoli poldneva proti domačiji, leseni kajži z majhnimi okenci in dvermi. Kaplanovi so se stiskali v koči, zunaj je grmelo, mlelo, rohnelo in žvižgalo. Štirinajsta je iskala izhod, izhod pa je bil – zasesti bunkerje. Viktor Avbelj-Rudi in Jože Klajnšek-Vasja sta se na čelu borcev zapodila proti bajti. V nemških vrstah je nastala vrzel, dovolj velika, da se je skoznjo zrinila divizija.

Partizanski radio

Še k Florjanu Mehu naju je s Hudomalom peljala pot. K tistemu, ki je našel partizansko radio-oddajno postajo.

Hodil je po kuhinji, sem si zapisal, dolgo je že tega, kako je z Mehom, ne vem, sivolas, borec za severno mejo, v predalu ima spravljen orden zaslug za narod. Ni slišal najblje, a je bil zgovoren.

»Grem po bregu, nekaj se sveti, nekakšna škatlja. Skrijem jo v goši. Sem si mislil, da je to partizansko. Potem sem vse skupaj dal enemu, ki je imel zveze z njimi. Aja, a tistikrat? Polna kuhinja jih je bila. Pa pravi eden: Ko bi jaz dobil v roke bandite, bi jim živim jermene rezal s hrbta. Drugi Nemec pa reče: Ti si norec. Oni vsaj vedo, za kaj se tolčejo, mi pa še tega ne vemo. Pa spet prvi: Pazi, kaj govoriš.«

Meh se je veselo zahihital, drgnil roke in se vtopil v spomine.

Za mano so ostale ravenske strmine in tam onstran Bele vode, kjer je pri Žlebniku padel Kajuh kot edina žrtev nemškega napada. S Hudomalom sva si podala roke.

Po proboju pri Osreških pečeh je divizija krenila čez Bele vode proti Tolstemu vrhu, Sv. Miklavžu in se z veliko težavo prebila prek zasneženega Komna v Bistro. Tam so bili hudi boji okoli domačij Laha in Hlipovca. Po samotnih kmetijah na potegnjenem hribu med Bistro in Koprivno se spominjajo tiste zime, pohoda in svoje nemoči v želji, da bi pomagali vsem.

»Komaj dobro uro od nas je bila partizanska bolnišnica, ve povedati o besedah Metke Štrukljeve moja beležka. Jaz sem nosila hrano. Pozimi, ko je šla tod XIV. divizija, je bilo po več sto bolnikov pri nas. Vsepovsod so ležali in sedeli, pa še ni bilo za vse dovolj strehe, ne dovolj tople juhe. Joj, kako je bilo hudo. V Koprivni in Bistri pa so bili Nemci.«

Na desni, sončni strani Koprivne, dobro uro hoda iz doline navkreber, je Edova domačija.

»Pozimi je tod včasih takšno, sem si zapisal, da se še iz hiše ne moreš prav ganiti, mi je rekla Edova gospodinja Valerija.

Partizani so bili tukaj kot doma. Naša domačija je bila ob partizanski poti za Solčavo. Ko je šla tod divizija... Zima, mraz, sneg. Ob svitu so začeli korakati mimo in so šli ves dan. Tudi takšne z zmrzlimi stopali sem videla. Dali smo jim suhega mesa, kolikor smo ga pač imeli, klali smo ovce in kuhali žgance. Stodvajset jih je prespalo pri nas. Ko bi vsaj ne bil takšen sneg, ki človeka do kraja izčrpa. Že tako je pot za

Davek na solidarnost

Namesto pomoči so Franca Uratnika presenetili z davkom na dohodek od premoženja

Franc Uratnik iz Polzele je eden izmed tistih 26 odstotkov slovenskih upokojencev, ki prejemajo nižjo pokojnino od 6000 dinarjev. Natanko 5.812 dinarjev znaša njegova invalidska pokojnina. Zanj, borca NOV, 60 odstotnega invalida, kot tudi za njegovo ženo Ano, je to edini dohodek, s katerim se preživljata. Oba bolna, oba pridobitno nesposobna.

Nekaj zemlje okoli njune majhne hiše, ki je komaj večja od vikendov, ki so na gosto posejani po okoliških hribih, jima pomaga pri preživljanju. Vendar namen tega zapisa ni v razčlenjevanju tega, kako jima tisto malo sredstev, ki jih imata, uspe obračati tako, da nad življenjem le nista obupana. Le nekaj bi rekli o socialni pravičnosti in tem, ali se socialne razlike pri nas res vse bolj večajo.

Zgodba se je pričela takrat, ko se je nečak Francove žene Ane poročil. Ker je bila mlada družina brez stanovanja, sta se solidarna Franc in Ana v svoji hiši še malce bolj utesnila in sorodnikom pomagala pri stanovanjski stiski. Brez vsakega plačila sta mladima zakoncema odstopila podstrešno sobo, ki je bila sicer brez sanitarij, brez posebne kopalnice, nima ne shrambe ne centralnega ogrevanja. Skratka soba, ki je mladima, kakršna je že, kljub vsemu dobrodošla. Mladoporočenca v zahvalo pomagata invalidnima zakoncema pri težjih opravilih, v pomoč pa sta tudi že s tem, ko jima kaj prineseta iz trgovine, do katere je za bolne noge predaleč.

Je že tako pri nas, da si najprej priskočijo v pomoč tisti, ki so v stiski in tako je tudi v tem primeru, ki pa v svoji končnici nima veliko skupnega s tistim, čemur pravimo socialna pravičnost. Oba zakonska para bi namreč lahko pričakovala družbeno pomoč. Starejša v obliki kakršnekoli socialne pomoči, mlajša z otrokom pa mogoče s solidarnostnim stanovanjem. Namesto tega je Uprava za družbene prihodke iz Žalca na naslov Franca Uratnika naslovila Odločbo za plačilo davka od dohodka, doseženega z oddajanjem stanovanjskih prostorov. Davek v višini 1.224 dinarjev za marsikoga ni omembe vreden, dovolj je kakšna ura popoldanskega »fušanja«, pa je tak denar v žepu. Zakoncema, ki morata poznati višjo matematiko, da s svojim dohodkom nekako prebrodita mesec, pa to pomeni veliko.

V odločbi piše, da je zavezanec sam vložil napoved za odmero davka, vendar vemo, kako je s temi rečmi. Dovolj je le en nevošljiv ali blago rečeno hudoben krajan, pa je prijava tu. Tako je bilo tudi v opisanem primeru in s te strani Upravi za družbene prihodke ni kaj očitati. Ob kadrovski stiski na davčnih ustanovah morajo tudi takšnim prijavam verjeti, od tu do odločbe pa ni daleč. Vendar, Franc Uratnik je s pomočjo tajnika ZZB Polzela Edvarda Laha v zakonitem roku napisal pritožbo, še preden pa je dobil kakršenkoli odgovor, je poštar prinesel opomin za plačilo davka, z vsemi obrestmi, ki zraven sodijo. Nepoučen o teh zadevah je torej plačal davek na svoje silne dohodke. Konec zgodbe, malce nevsakdanje, ki pa jo bom končal kar z zadnjim delom pritožbe Franca Uratnika: »... Dovolim si pripomniti, da na tak način ne bomo odpravili stanovanjskega problema, niti ne bomo s takšno davčno politiko pripomogli k stabilizacijskim ukrepom, saj na tak način z davki privijate majhne, pri velikih ribah pa zatisnete oči. Koliko je takšnih, ki se po delovnem času na veliko ukvarjajo z raznimi obrtnimi dejavnostmi, pa ne plačujejo nobenega davka. Koliko je tudi upokojencev, pa tudi upokojenih obrtnikov, ki se ukvarjajo z različnimi dejavnostmi, pa ne plačujejo nobenega davka? Menim, da bi s pravilno davčno politiko pri nas marsikaj pridobili, mogoče toliko, da ne bi bilo potrebno raznih samoprispevkov ali solidarnostnih akcij... Ali bi bilo za družbo ceneje, če bi zahteval socialno pomoč, do katere sem, vsaj tako mislim, ob mojem zdravstvenem stanju upravičen? Ali bi bilo za družbo ceneje, če bi tega sorodnika ne vzel na stanovanje, in bi mu morala ta priskrbeti stanovanje, do katerega ima kot mlad zakonski par tudi pravico?«...

Tako se brani Franc Uratnik, pri čemer pa ima čisto prav, saj se še vedno dogaja to, da davčne ustanove pri odmerah davkov zamiže na nepravo oko.

RADO PANTELIĆ

ajih pri sv. Joštu na Paškem Kozjaku, 16. 2. 1944

trma, potem pa še sneg. Najraje bi bdržali pri nas, četudi bi morali dati. A kaj, ko so jim bili Nemci že in se niso in niso smeli ustavljati. mo je bilo v Koprivni čez dva ega, po vrheh pa še več.«

iste niso ustavile ne strmine, ne lakota, ne bolezen, ne Nemci. Že arja so borci prišli do Sv. Duha vo. In od tod naprej proti Solčavi lovljeku, v bojih z Nemci – svobo- ladi naproti.

sta je svojo nalogo opravila. Z ve- nes skorajda nerazumljivimi na- kazala, da se da z ljubeznijo do in svobode narediti tudi tisto, i vsakdanjosti mislimo, da ni mo- ni borci so z junaštvom in trplje- ravili po vsej Sloveniji tla za vses- dski odpor.

MILENKO STRAŠEK

Fotografije iz Muzeja revolucije Celje

So pozabili na probleme ljudi v Strmci pri Laškem

Večletne težave s plazom sivijo lase krajanov, ki si sami ne znajo pomagati

Ko sem se toplega četrtkovega popoldneva odpravil proti Strmci pri Laškem, se je naselje kar kopalo v soncu. Med srečevanjem z ljudmi je ena pripomnila, da se nam bo takšno vreme še maščevalo. Kakorkoli že, sprehod se je po napornem dopoldnevu prilegel. Proti Strmci vodi asfaltirana cesta, ob njej pa rastejo lepe, nove hiše. Asfalt pa se kmalu konča, ob makadamu so tudi hiše bolj redko posejane. Čistih kmetij je tod malo, ker so večinoma vsi zaposleni v bližnji laški industriji in rudniku. Eni takšnih so tudi Razborškovi, kamor sem bil pravzaprav namenjen.

Nasmejana Helena Vrečko, ki je kljub svojim 68 letom čila in zdrava, je še vedno v veljko oporo in pomoč mladima, ki sta oba zaposlena. Po kratkem razgovoru z njo, je beseda kaj kmalu nanesla na pereč problem, ki tare njih in še štiri sosedove kmetije. Že več let se vsi skupaj ubadajo s plazom, ki jim preti in postaja za njih že prava nevarnost, saj jih ogroža neposredno. To pa ni vse. Nevarnost preti tudi Laškemu, saj se zna zgoditi, da bo Laško ostalo nekega dne brez vode. Tod mimo vodijo namreč glavne vodovodne cevi, ki oskrbujejo s pitno vodo precejšen del Laškega in laške industrije. Ni še dolgo tega, ko je drsenje zemlje povzročilo okvaro na vodovodu. »To se ni zgodilo prvič,« pravi Helena, obraz pa se ji zresni. »Poleg tega pa plaz ogroža tudi daljnovod in regionalno cesto med Laškim in Rimskimi Toplicami. To so velike reči. Najbolje je, da greva pogledat, saj boste tako sami najbolje videli in precenili, kaj in kako je.« Hodila sva po plazovitem terenu in gospodinja mi je povedala marsikaj v zvezi s tem.

»Vsega skupaj je okrog tri hektare. Seveda je največ našega zemljišča. Mi smo še zaenkrat vsaj toliko srečni, da imamo dovoz do hiše. Poglejte tale hlev!« Kar sapo mi je pobralo. še niti dokončan hlev, pa že jemlje slovo, sem si mislil.

»Kaj šele bo?« se sprašuje Helena.

Da je teren na tem področju vlažen in plazovit, se je prepričal tudi Janko Orožen v Krajevnem leksikonu Slovenije.

Po celotnem zemljišču je zemlja razgubana, nabrazdana, kot bi ji bil dodan kvas. Predlani so še travo pokosili, sedaj pa to več ni mogoče, niti ročno. Tako so Razborškovi prikrajšani za prirejo treh do štirih glav živine.

Ko sem Heleno vprašal, kdaj se je to pravzaprav začelo, mi je dejala, da pred približno petnajstimi leti, ko so se tu nastanili, še mislili niso, da se bodo ubadali kdaj s takšnimi težavami.

Drenaža ali kot se po naše sliši osuševanje zemljišča z odvodnimi jarki in cevmi, je bila opravljena pred mnogimi leti, zemlja pa je šele v zadnjih nekaj letih začela vse bolj drseti. Nekaj vzrokov temu iščejo v tem, da so zadnja leta bolj mokra, posledico pospeška drsenja pa iščejo tudi v napeljavi vodovoda za Laško. Tako predvideva mladi Razboršek Ivan, napravljena drenaža pred mnogimi leti pa je postala preslaba in sta ju voda in zemljina gmota premaknili. Sami se tako velikega problema niso upali niti zmogli lotiti, zato pa so pripravljeni utrpeti sleherno škodo, ki bi nastala ob sanaciji, nekaj pa bi prav gotovo primaknili tudi iz svojega žepa.

Vsi skupaj so začeli iskati pomoči od širše družbene skupnosti. Pričeli so prihajati strokovnjaki iz različnih krajev, ki se na te reči spoznajo, vendar do sedaj še ni bilo nič od vsega. Delovna organizacija Nivo Celje je pred tremi leti s svojimi strokovnjaki preučila teren in napravila načrt sanacije. Tako bi po tem načrtu napravili po eni in drugi strani doline plazu odvodne jarke in po vsej verjetnosti preprečili nadaljnje drsenje zemlje. Na podlagi tega načrta je bil izdelen tudi predračun, ki je takrat zahteval okrog 180 starih milijonov dinarjev. Da bi do realizacije načrta prišlo, je bilo potrebno še nekaj starih milijonov, ki pa jih občina ni mogla najti. Tako je ostalo pri tem še vse do danes, za kakšne namene pa je pripravljen denar šel, pa ne vem, se sprašuje Franc Pesjak.

On je prav tako eden izmed ogroženih, saj mu je plaz onemogočil vsakršen dostop do doma z motoriziranimi sredstvi.

»Še s kravami težko vozim, ker pa to moram, čakam na sušne dni poleti, da si pot nakopljem in si potem najnujnejše pripeljem domov.« Vsak dan se mora pretolči po obronkih in grvinah, ki jih je napravil plaz, da se lahko potem vsakega petnajstega veseli zaslуženega denarja.

»Pri nas smo že poskušali,« je nadaljeval Franc, »da bi vsaj delno preprečili drsenje zemlje. Položili smo okrog 50 metrov cevi nad hišo, da smo vsaj zaščitili pred nevarnostjo, hlev se pa že tako nahaja v premikajoči se gmoti.« Ko smo 1970 leta kupili posestvo in se pet let kasneje tu naselili, se še ni kaj dosti poznalo, da bo to tako z repom uvijalo, zato tudi pomislekov, da bi šli kam drugam, na »boljše« nismo imeli.

Lani so si teren prišli ogledat tudi strokovnjaki iz Ljubljane, ki so skušali ugotoviti, do kakšne globine plaz seže, vzeli pa so tudi nekaj vzorcev zemlje. To pa je bilo tudi vse.

Po mačehovsko se obnašajo tudi občinski možje, saj do sedaj ni bilo z njihove strani še nič kaj narejenega, čeprav jim je problem dobro znan, kot tudi načrti sanacije, ki jih je napravila delovna organizacija Nivo Celje.

»Vedno samo obljubljajo,« pravi Franc Pesjak.

Obljuba dela dolg, pravijo, in če je temu res tako, bi ta dolg bilo treba vrniti.

Vsem mojim sogovornikom pa se zdi čudno to, kako ponekod posluh širše družbene skupnosti je, za njih pa ga ni. Kako so lahko asfaltirali cesto proti Strmci, kako napravili kanalizacijo, ki bi si jo tisti v bolj zgoščenem naselju Strmce lahko sami uredili, pa je pomoč bila. Samo dve hiši sta bili, ko smo se že mi začeli pehati s plazom, pa je očitno bil čut pomoči za njih močnejši kot za nas.«

Bolj smo razmotavali klopčič problemov okrog plazu, glasnejši so postajali moji sogovorniki in vse bolj sem prihajal do spoznanja, da so ti ljudje pomoči nujno potrebni, in da bi bilo že enkrat za vselej potrebno premestiti miselnost, da bo že nekako.

VLADO MAROT

Zbiralka grehov . . .

Vrsto let je bilo v stanovanjskem bloku na cvetlični ulici 6 življenje kar se da enolično. Časi, ko je sosed sosedu bil v pravem pomenu besede zares sosed, so že zdavnaj povsem zbledeli. Zaradi takšne žalostne ugotovitve je predsednik hišnega sveta začel nekega dne globoko razmišljati. Če že nič drugega, si je mislil, vsaj pozdravljali bi se sostanovalci lahko med sabo. Da je kar naenkrat prišel do zares izvirne ideje potrjuje njegov glasni juhuuhuu, jo že imam... idejo in to idejo in pol. Še isti dan je na vhodna vrata nalepil vabilo s katerim je vabil člane hišnega sveta naj se udeležijo sestanka z eno, edino točko dnevnega reda: »Veselica stanovalcev Cvetlične ulice 6«. Človek ne bi verjel, toda resnično, prvič po enajstih letih, so bili vsi stanovalci oziroma člani prisotni. Predsednik, ime mu je bilo Krištof, je navdušeno pričel navzočim razlagati svoje zamisli o veselici. Med drugim je važno poudaril, da morajo biti stanovalci bolj tesno povezani med sabo, če že zaradi drugega ne, potem vsaj zaradi družbene samozaščite. »Ker pa smo preveč odtujeni,« je nadalje povezoval predsednik svojo misel, »predlagam, da z obliko priredbe hišne veselice izbrišemo te sicer nevidne, vendar pa zelo trdne pregrade med seboj. Nekaj bo prispeval hišni svet, nekaj vi sostanovalci, jaz kot vaš predsednik pa bom prispeval pravega, pravcatega odojka! Ni hidič, da ne bo luštno, je še pribil. Ja, pa še nekaj! Skoraj bi pozabil. Ugotavljam, da je v našem bloku vse polno mladih, lepih deklic oziroma žensk. Predlagam torej, da izberemo mis Cvetlične šest.« »Hura', so se zadrli složni vsi dedci, vendar so bliskajoči pogledi dragih ženiček to navdušenje kaj hitro uokvirili v meje normalne tišine. Predstavniki hišnega sveta so kar naenkrat, takorekoč čez noč, postali vzorno agilni. Eden je nabavil pivo, drugi vino, tretji domač kruh... Še bolj iznenada pa se je v vse to dogajanje vključila Agata. To je bila nekam čudna ženska s pretirano ljubeznijo do mačk. Resnici na ljubo, če bi jo človek pogledal tako malo bolje, bi še celo bila vredna greha... Le leta so na njej že začela risati prve poteze značilne starosti. Najprej se je oglasila pri sosedu Martinu. Razumljivo, da pol ure zatem, ko je njegova žena odšla na popoldansko delo. »Dober dan Martin, a uživaš?« Martin se je počohal za ušesi in zagodrnjal: »Vraga uživam, posodo moram pomiti, nato moram v trgovino, pa še večerjo skuhati. Na televiziji pa je nogometna tekma... ti frdamana... »Veš Martin, ga je prekinila Agata, ljubi Martinček bom kar odkrita... Prišla sem zaradi tiste veselice, pravzaprav zaradi izbiranja lepotice. Kratko in jedrnato povedamo vem, da nisem najlepša. Toda tako grda, da bi ob upoštevanju »okusov« žirije ne mogla zmagati, pa tudi nisem. Ti Martin si član žirije in boš gotovo glasoval za mene.« »Hm... Agata, kako moreš biti tako prepričana? Lahko sem Martin... lahko... še bolj prepričana kot sem odločna, da bom v primeru svojega neuspeha tvoji Matildi takole zauplivo rekla: »Ljuba Matilda tvoj mož je pacek... No, Martin, naj govorim še naprej? Molči Agata, molči! Je že dobro, saj če takole malo pomislim, si res najlepša v našem bloku.« Hvala Martinček in adijo, je še zažgolela Agata in se napotila k naslednjemu sosedu Štefanu. Tudi njegova žena je bila odsotna. Sicer Štefan ni vedel povedati kje se nahaja, baje pa vsi sosedi zelo dobro vedo. »Štefan, dragi, je nemudoma Agata prešla v napad. Svoj glas, ki ga misliš nameniti najlepši osebi, boš prisodil meni, če ne...« »Kaj če ne? je zarjul Štefan. Baba butasta, kaj če ne... marš ven.« Sunkovito je odprl vrata in ostro nameril prst v smeri odhoda. Agata je povsem hladnokrvno uprla roke v bok in zašepetala: »Če ne, bom tvoji preljubi ženki diskretno zaupala, da si me povaljal. Medtem ko je ona bila v bolnišnici na operaciji slepiča. Adijo srček,« je še dejala in z migajoče se ritko lahkotno odskakljala novi žrtvi nasproti. Štefan je zijal kot riba na suhem. Samo en kratek in nekam odsoten šepet je bilo še slišati iz njegovih ust: »No ja pa bom, saj navsezadnje hudiča tudi moram...« Naslednja in tega dne zadnja obiskana žrtev ni bil nihče drugi kot sam predsednik Krištof. Z njim je šlo presenetljivo gladko. Mogoče zato, ker je sam cilj veselici imel bolj globok namen kot pa izbiranje lepotice. Moj glas je tvoj,« je rekel Agati. Ona pa je dodala: »No, saj sem tudi jaz nekoč bila tvoja... Sedaj bova vsaj ‚kvit'.«

Neumorna Agata je naslednje dni obiskala še nekaj članov hišnega sveta in razen Pavla, kateremu je pred kratkim umrla žena, so se vsi strinjali s predlogom o glasovanju.

Napočil je dan, namenjen za veselico stanovalcev v Cvetlični ulici šest. Udeležili so se je prav vsi stanovalci. Vseh enajst strank. Mlade gospodične so se tako namazale in nadišavile, da bi se jih z bujnimi barvami poštrihani Indijanci prav gotovo na smrt prestrašili. Mize, postavljene v skupnem prostoru hišnega sveta, so se kar šibile od samih specialitet: Domače vino, domač kruh, odojek, jedi z žara in glasba iz kasetnega tranzistorja, vse to je dajalo vtis prijetnosti in pravega trenutka za bližanje med sostanovalci Cvetlične šest.

Najbolj pogumni so celo zaplesali in tudi površen pogled od strani bi lahko ugotovil, med kom so povezane niti strasti, pa čeprav so bile že pred dolgim časom zakopane v kup pozabe. Ko je razpoloženje bilo na samem višku, je predsednik Krištof naznanil pričetek tekmovanja. Prijavilo se je precej mladih, pričakujičih gospodičen in seveda Agata. Večina prisotnih je njeno navzočnost spremljala z ironičnimi nasmeški. Agata pa je prepojena s samozavestjo stala pred žirijo in zapeljivo mežikala s temnovijoličastimi vekami. Izid tekmovanja je bil seveda takšen, kot smo ga dragi bralci, prav vsi pričakovali. Agata je v vsem svojem zanosu zmagoslavja eksala vrček piva in odšla domov k svojim mačkam. Razen zavistnih tekmovalk so bili vsi nadvse navdušeni nad tako realno izbiro žirije... Možje zaradi že znanih razlogov, njihove boljše polovice pa so vsaka za sebe oportunistično razmišljale: »Če je zmagala takšnale stara baba, potem se nam vsaj ni treba bati, da bi naši dedci hoteli zmagovalko spoznati bolj od blizu. Še najbolj zadovoljen pa je bil predsednik Krištof, kajti akcija v smislu družbene samozaščite je povsem uspela...

AMADEO DOLENC

PISMA BRALCEV

Spoštujem ljubi kruhek

Zelo spoštujem ljubi kruhek, da bi ga le vedno bilo za vse dovolj. Toda, v laški pekarni je premalo zapečen – moka se mnogokrat še kar skupaj drži in kruh je večkrat v sredini surov, ne glede na vrsto. Vsako pošteno pečeno drobtino lahko človek zaužije, surovega pa moram večkrat izrezati iz sredice, ker je neužiten. Drag je precej, posebno za ljudi z nizkimi dohodki. Komu se tako mudi? Ali pa je vmes površnost, da testo za kruh ni dovolj premešano in ne dovolj pečeno. Slišala sem že mnogo pripomb občanov. Ker kruh pošteno plačamo, prosimo za zdrav in pravilno pečen kruh.

ANA BABNIK, Laško

Uredništvo:

Seveda mi ne vemo, kaj je razlog za slabo kakovost kruha. Zato prosimo pekarno, da to pojasni, prosimo pa tudi tržno inšpekcijo v Laškem, da zadevo razišče in ugotovi, kaj je vzrok za slab kruh.

Zakaj ni matičnih dejstev?

Že več let sem vaša naročnica, zato bi rada vedela, zakaj ne objavljate več podatkov o porokah in smrtih iz žalske občine. Več nas je, ki to rubriko pogrešamo in vas lepo prosimo, da jo znova uvedete.

H. MARŠIČ, Braslovče

Uredništvo:

Z zbiranjem podatkov oziroma matičnih dejstev imamo že več let v uredništvu Novega tednika velike težave. Le redke matične službe v posameznih matičnih službah celjskega območja nam te podatke dostavljajo. Objavimo pa vse podatke, ki jih uspemo dobiti. Tako objava rubrike ni odvisna le od želje in volje uredništva, pač pa predvsem od matičnih služb v občinah, ki jim to predstavlja dodatno delo. Te dni smo odgovorne delavce v teh službah z dopisom ponovno zaprosili, da bolj redno dostavljajo matične podatke za objavo v Novem tedniku in upamo, da bodo dodatno delo zmogli.

Prebukirana družina

Štiričlanska družina Glažer iz Titovega Velenja se je morala vrniti domov, kajti vplačanih sob v hotelu na Rogli niso dobili – bile so zasedene.

Že lani, pripoveduje Franc Glažer, so preživeli na Rogli nepozabne dni na smučanju. Zato so se tudi letos odločili, da teden dni med počitnicami preživijo na teh smučiščih. Prvo akontacijo so vplačali 5. 11. 1982 za termin od 8. do 15. januarja 1983. 5. 1. so po računu štev. 09 doplačali še preostanek pri Izletniku Celje, Tozd Turistična agencija, Poslovalnica Titovo Velenje. Z najboljšimi željami so odšli na dopust, vendar se je zataknilo pri prihodu v recepcijo hotela Planja, kjer o njihovem prihodu in rezervaciji niso vedeli ničesar, nič pa niso hoteli slišati niti ob predložitvi potrdila o plačilu in rezervaciji pri Izletniku. Po nekajurnem prerekanju so se vrnili domov, kjer čakajo kdaj bo za njih prišlo sporočilo, da sta dve sobi vendarle prosti. Težave bodo zaradi počitnic otrok, dopustov odraslih in še česa. Ker to ni prvi in osamljen primer, bi kazalo, da pri Izletniku vendarle koga pokličejo na odgovornost.

LOJZE OJSTRŠEK, T. Velenje

Uredništvo:

Ker je pismo nekaj čas čakalo na objavo, upamo, da je družina Glažer medtem vendarle dobila svoje sobe in preživela lep dopust. Vsekakor pa je nesprejemljivo, da prihaja do podobnih napak v agencijah. Zato prosimo odgovorne delavce v Izletnikovi poslovalnici v Titovem Velenju, če se je zataknilo tam oziroma v celjskem tozdu, da pojasnijo, zakaj je prišlo do tako hude napake.

Razstava izdelkov tehnične vzgoje

V odgovoru na članek Razstava izdelkov tehnične vzgoje v OŠ, ki je bil objavljen v NT 20. 1. se sprašujem, od kod Radu Ambrožu, piscu članka, informacije o razstavljalcih oziroma organizatorjih te razstave.

Moti me predvsem to, da je v članku navedeno, da so razstavljeni modeli v izložbi Elektra v Gubčevi ulici izdelek tehničnih krožkov celjskih osnovnih šol. V izložbi, narejeni koncem oktobra 82 je bila v ozadju velika tabla z napisom: »Razstavljeni izdelki so last modelarskega kluba LT-Emo Celje«. V začetku novega leta so člani našega kluba izložbo popestrili s tem, da so razstavljene predmete nadomestili z novimi. Kot aktiven član LT Emo Celje razstavljene modele dobro poznam, in vem, da so last kluba oziroma posameznih članov. Na nekaterih je videti celo lastnikov priimek, kar priča, da članek in fotografija nikakor ne spadata skupaj.

Res je, da je bilo v preteklem letu izšolanih nekaj učiteljev tehnične vzgoje, tudi v šolskih krožkih so veliko naredili. Res pa je tudi, da je med razstavljenimi modeli tudi model tov. Klančišarja, s katerim je leta 1981 postal balkanski prvak, model tov. Leskovška, ki mu je prinesel naslov evropskega prvaka... mar tudi to kje piše?

SINJO ZARIČ, Celje

Surovo ubijanje živali!

Pri nas poznamo veliko vrst mučenja živali, a to kar je storila Marija Cvetkovič iz Zidanškove ulice številka 6, Celje, presega tudi mejo surovosti. 12. 1. 1983 je ob 17. uri vrgla iz drugega nadstropja malega psička, ki je obležal ranjen na cestišču. Psiček je ječal od bolečin, dokler se ga ni usmilil sočuten človek in ga pokončal do smrti. Nad to surovostjo so se zgražali ljudje, ki so se zbrali na ulici. Na lice mesta je prišel tudi miličnik, ki je Cvetkovičevo zaslišal in jo predal sodniku za prekrške Cvetkovičevo kaznoval z najvišjo možnostjo, saj je to višek mučenja živali!

Istočasno bi Društvo za varstvo živali v Celju obvestilo javnost in prijatelje živali, da so na podstrešju v obeh samopostrežnih trgovinah v Šentjurju 1. 11. 1982. zastrupili golobe na tako surov način, da so živali nekaj dni poginjale zaprte na podstrešju. Zadevo smo prijavili milici v Šentjurju, ki je ugotovila resnico pomora živali, a ne more najti krivca za to nehumano dejanje. Po našem mišljenju to pač ni mogel storiti drug, kot ljudje, ki so v trgovinah zaposleni ali hišnik. Krivca pač zopet ni!

Vse lastnike psov opozarjajo, da v času parjenja privežejo živali ali jih imajo pod kontrolo, da ne bo zopet toliko odvrženih in zgubljenih živali po mestu in okolici.

MELITA FURLANI
Društvo za varstvo živali Celje

Ena ptička priletela

Ena ptička priletela,
gor na okno se je vsedla,
ona poje, žvrgoli,
vse mlado, staro gor budi.

Žene hitro vstanite,
v trgovino pohitite,
tam je množica ljudi,
kava, prašek, se dobi.

Tudi moški gor vstanite,
za bencin vi poskrbite,
danes na bone se dobi,
jutri ga že morda ni.

Otroci tudi vstanite,
k staršem v tujino pohitite,
dobro se vam zdaj godi,
ko izvršni svet za vas skrbi.

FANI SVATINA

Ljubečna Celje
klinker hobi
klinker palčke za izdelke po vaši želji

Mostna stebrišča in žlebovi

Mostna stebrišča v Celju trpijo ob vsaki poplavi. Ko je Savinja ob močnem deževju lansko jesen močno narasla in prinesla s seboj naplavine, posebno še vejevje, se je ob stebrih obeh mostov in pri brvi v mestni park nabrala vsa ta navlaka. Že ves ta čas so mostna stebrišča obdana z vejevjem, med katerim je celo drevo, kar vse stebre bremeni in pritiska tudi na vodomer nameščen ob stebru. Vodna skupnost ali Podjetje Nivo sta menda tisti naslov, ki bi moral poskrbeti, da se stebri znebijo bremena. Ker se doslej to ni zgodilo, najbrž čakajo na povodenj, ki bo vse to odnesla.

Na številnih hišah v Celju so strešni žlebovi uničeni. Le malokje je pristojni organ žlebove popravil, tako na primer v Prešernovi ulici nad Kompasom. Nad Majolko pa žlebovi še vedno spuščajo vodo na pločnik. Podobno je v hiši poleg Mignona in nekaterih hišah v nesrečni Čuprijski ulici. Tudi žleb nad banko SDK bo treba popraviti. Naj se vendar že enkrat odpravijo ti neredi, ki niso vezani na posebej velike stroške.

Dr. ERVIN MEJAK, Celje

Uredništvo:

Strinjamo se, da gre za malomarnosti, ki jih najbrže ne bi bilo težko odpraviti. Zato se v celoti pridružujemo bralčevi kritiki in predlagamo Nivoju, da počisti navlako na mostnih stebriščih, Samoupravni stanovanjski skupnosti v Celju pa, da v svoj plan dela čimprej vključi obnovo žlebov, saj voda, ki teče iz njih močno škoduje fasadam.

Seminar o turizmu

Gornjesavinjska turistična zveza je v sredo, 2. februarja pripravila seminar o »Abecedi turizma«, kjer so se vsi, ki se v Gornjesavinjski dolini na kakršen koli način ukvarjajo s turizmom, še enkrat seznanili z osnovami turizma, s tem, kakšna naj bi bila učinkovita turistična propaganda in kakšna učinkovita ponudba. V Delavskem domu Nazarje, kjer je potekal celodnevni seminar, so govorili tudio tem, kakšen naj bi bil dober gostinsko-turistični delavec, poleg seznanitve z zakonodajo na področju turizma pa so spregovorili tudi o preblematiki, stanju in razvojnih usmeritvah Gornjesavinjskega turizma.

Seminarja se je udeležilo tudi veliko število udeležencev s področja gospodarstva, KS, društev, osnovnih šol, družbenopolitičnih organizacij in upravnih organov skupščine občine.

pp

RECEPT TEDNA

Makedonska solata iz grenivke in pomaranče

Količina za 4 osebe: dve grenivki 4 sočne pomaranče, 3 žlice sladkorja, 2 zreli hruški, kozarček ruma, češnjevca ali maraskina. Sadje olupite in posušite. Grenivki in pomaranče olupite tako, da odstranite zunanjo kot notranjo skorjo. Nad stekleno skledico režite krhlje grenivke tako, da odstranite grenko skorjico in seme. Pomaranče narežite na tanke rezine, in jih položite v stekleno posodico kjer so že grenivkini košči. Hruško olupite in razrežite na majhne koščke. Osladite in sadje med seboj pomašajte, pokrijte skodelico in jo postavite za kakšno uro v hladilnik. Če makedonsko solato pripravljate za otroke, ji ne dodajajte ruma in češnjevca, kar pa je primerno za odrasle.

Gradovi in graščine na slovenskem Štajerskem

86 Piše: dr. IVAN STOPAR

Kebelj (Gibl), grad

Nad istoimenskim naseljem na južnem pobočju Pohorja. Občina Slovenska Bistrica.

Patrocinij župnijske cerkve sv. Marjete v Keblju govori za staro naselitveno kontinuiteto tega prostora, vendar so prve omembe gradu pozne. 1251 nastopa kot priča v neki listini Timo Kebeljski **Tymo de Gybel,** 1254 pa srečamo kebeljska viteza Dimona in Wiganda – **Wigando de Gybel**in **domino Diemone de Gybel.** 1294 se grad prvič neposredno omenja kot **castrum Gybel,** 1363 kot **Vest Gybel auf dem Pacher** (utrdba Kebelj na Pohorju) in 1379 spet **castrum Gybel.** Grad je bil krški fevd. Skupaj s kebeljskim uradom, ki je bil najbrž v spodnjem stolpu, ga je krški škof Janez 1387 izročil v zajem celjskima grofoma Hermanu in Viljemu. 1441 ga je kot dediščino po umrlem bratu Frideriku Ptujskem dobila Neža Stuberberška, 1449 pa ju je Leutold Stubenberški prodal Konradu Pesničarju. Stari kebeljski ministeriali so torej dotlej po vsem videzu že izumrli. 1485 je bil grad v posesti Sigmunda in Henrika Prueschinka, ki sta ga pridružila štatenberški gospoščini. V urbarju te gospoščine iz 1490 se omenja deželno sodišče **zum öden Schloss** – pri opustelem gradu. Grad je bil torej tedaj že opustel oziroma razdejan.

Grad Kebelj, lina v obrambnem stolpu

Od nekdanjega gradu so se ohranili le skromni ostanki. Na griču nad istoimensko vasjo je na skalni kopi, ki se vzdiguje iznad položnega grebena, ohranjen približno 3 m dolg ostanek o. 80 cm debelega zidu, na katerega se právokotno prislanja drug, večidel zasut zid. Zid, ki sega delno do višine 2 m, je zidan v nepravilnih legah iz pohorskih prakamenin. Grajski plato je danes izravnan, tako da iz njega ni mogoče razbrati nekdanje tlorisne podobe gradu. Ohranili so se le sledovi nekdanjega notranjega, prečnega grajskega jarka, ki je delil notranji grad od predgradja. Zasnova je bila na eni strani zavarovana s prepadnimi stenami, na drugih treh pa jo je opasoval zunanji jarek v obliki podkve. Nedaleč od gradu je vrh kope nad vasjo stal okrogel stolp, ki je do polovice v razvalini še vedno ohranjen. Njegov zid je debel prek 2 m, na zunanji strani pa je še vedno visok o. 10 m, tako da sega do višine dveh nadstropij, pritličje pa je zasuto. V nadstropju je bil nekdaj zdaj uničeni vhod. V zidu so še ohranjene romanske svetlobne line, vidne so tramovnice, ki so nosile stropne trame, ohranjene okenske odprtine v drugem nadstropju pa ne kažejo več prvotnih oblik. Gradnja je neurejena, čeprav lomljenec iz prakamenin kaže željo po plastenju, kar je značilno za romanske stavbe na Pohorju. Stolp, ki je imel v povezavi z gradom stražno oz. opazovalno funkcijo, je obdan z dvema jarkoma, nasip med njima pa je še vedno visok do 3 m.

Kebelj (Kebel, Gibl), stolp, dvor

Na ozki terasi v strmini nad potokom pod istoimenskim naseljem, na južnem pobočju Pohorja. Občina Slovenska Bistrica.

Dvor, ki je bil v nasprotju z istoimenskim gornjim gradom – ta je bil krški – deželnoknežja last, naj bi že 1343 posedoval Oton Mariborski s Keblja. Stara utrdba je bila medtem že prešla v druge roke, kebeljski vitezi pa so obrdžali spodnjo, neutrjeno graščino, ki se v virih dosledno imenuje stolp. Prvič se posebej omenja 1440. Oktobra tega leta je Otokar Kebeljski izjavil deželni vladi, da ima kot očetovo dediščino deželnoknežje fevde stolp in dvor v Keblju pri potoku nad Bistrico – **turn vnd hof Gybel am Pacher ob Fewstricz,** dvorec v Tinjah, Vrhovljah, Slakovi, Brezjem in Freudenbergu ter vinograd v Strmcu v Slakovi. Že novembra istega leta mu je cesar Friderik III. ponovno podelil imenovane fevde, ki pa so bili tokrat natančneje našteti. Poleg stolpa oz. dvora – **turn und einen Hof zu Gibel** – in nekaterih drugih zajmov, pa je Otokar dobil takrat tudi kmetijo za starim kebeljskim gradom – **hinter der vesten Gibel** in štiri kmetije nad kebeljskim gradom – **ob der vesten Gibel.** Za stari kebeljski grad se torej dosledno uporablja beseda **veste** – grad oz. utrdba, medtem ko se za graščino uporablja le oznaka stolp ali dvor. Stolp se poslednjič omenja 1502 – **Burgstall Gibl am Pach** – gradišče Kebelj ob potoku, ko ga je Henrik grof Hardeški prodal Ivanu Turjaškemu. Beseda Burgstall kaže, da je bila tudi kebeljska graščina tedaj že opustela.

OBJAVO JE OMOGOČIL –
STC SKLADIŠČNO TRANSPORTNI CENTER CELJE

Dragi prijatelji!

Po dolgem času sem se spet namenila, da malce poklepetam z vami. Počitnic je konec in kljub temu, da so minile brez snega, verjamem, da ste jih vsi po vrsti prijetno preživeli. In čeprav boste zdaj mnogokrat preobloženi z učenjem in domačimi nalogami, vem, da boste našli tudi čas, da napišete kaj za naš Vrtiljak. Ni treba, da vaši prispevki vselej romajo skozi roke vaših tovarišic. Seveda sem vesela, da vaše učiteljice tako skrbno zbirajo vaše izdelke in mi jih pošiljejo. Najbrž pa včasih kaj napišete tudi doma. Kar pogum! Tudi sami lahko pošiljate prispevke v Vrtiljaku, pripisati morate le ime in priimek, ter razred in šolo, ki jo obiskujete. In še naš naslov: NOVI TEDNIK, Trg V. kongresa 3a, 63000 Celje.

Drugo, kar bi vam rada povedala je tole:

Verjetno ste opazili, da se je z novim letom tudi naša stran nekoliko spremenila. Na začetku strani navadno zberem nekoliko prispevkov na isto temo. Rada pa bi, da bi ta naša »uvodna tema« postala bolj aktualna. To pa pomeni, da mi morate o dogodkih, ki se napovedujejo, pisati nekoliko pred tem. Že zdaj vas zato vabim, da mi napišete, narišete in spesnite čimveč prispevkov o PUSTU. ZBIRAMO TOREJ PRISPEVKE NA TEMO PUST, VESELIH UST!

Pridno torej na delo in veliko uspeha v novem šolskem polletju.

Vaša Nadja

Palove prigode

Palček Pal se je razveselil snega kot vsi otroci.

»Juhej!« je vzkliknil, ko je zjutraj pogledal skozi okno in videl belo obloženo drevje.

Brž je skočil iz postelje. Na hitro se je umil in nekaj malega pojedel, potem pa je na podstrešju poiskal posušeno orehovo lupinico, ki mu je služila za sanke.

To je šlo! Pal se je povzpel po vzpetini, ki je vodila do vrha zasneženega štora in se pognal. Enkrat, dvakrat... petkrat. Ko pa je šestič lezel v hrib ga je že pošteno zeblo.

»Domov skočim, po rokavičke,« se je brž domislil.

Toda doma rokavičk ni bilo. Palček Pal je preiskal vse predale, še celo pod posteljo je pogledal, toda zaman.

»To je zato,« je rekla mama,« ker nikoli ne paziš na svoje stvari.«

Pal je postal žalosten. Brez rokavičk se ni mogel sankati. Preveč ga je zeblo v roke. Babici, ki je bila sprva tudi huda na svojega vnuka, se je zasmilil.

»Spletla ti bom nove rokavičke,« mu je rekla.

Zunaj je snežilo, babica pa je ob topli peči pletla rokavičke za Pala.

»Jutri bodo že gotove,« je pomislil Pal. »Lahko se bom sankal ves dan.«

In trdno je sklenil, da bo odslej vedno pazil nanje.

RISARJI, POZOR!

Za kratek čas in razvedrilo, boste lahko odslej na vrtiljaku prebirali tudi Palove dogodivščine. Kolikokrat, pa je odvisno od vas. Zakaj? Zato, ker boste pri tem sodelovali tudi vi.

Vemo, da je med vami veliko dobrih risarjev in zato smo se odločili, da boste vi ilustrirali Palove zgodbice. Toda namesto, da bi narisali Pala potem, ko boste zgodbo že prebrali, bomo stvar obrnili narobe. Vi nam boste poslali sličice, na katerih Pal nekaj počne. V uredništvu bomo potem okrog teh vaših sličic spletali zgodbe. Rečeno – storjeno. Kar brž v roke svinčnik in papir. Pal je že silno radoveden, kako ga boste upodobili.

Skrbimo za ptice

Pri likovnem pouku smo izdelovali ptičje krmilnice. Prejšnji dan nam je tovarišica rekla, naj prinesemo prazne škatle od alpskega mleka. V sredini smo izrezali odprtino. Vsak je svojo hišico še okrasil in jo pobarval. Na koncu smo naredili razstavo ptičjih hišic. Ogledali so si jo tudi učenci sosednjih razredov. Meni je hišica lepo uspela, zato me je tovarišica pohvalila.

DAVID BENEDEK, 3.c
OŠ Primoža Trubarja
LAŠKO

Krava je poginila

Mi imamo sedem krav: Lubo, Jelko, Lisko, Saro, Beho. Nekega dne je ena zbolela. Atek je šel k živinozdravniku. Dobil je zdravila. Niso pomagala. Ko je šel atek h kravam, je našel to kravo mrtvo. Zelo se je ustrašil, stari ata je zajokal. Krava je bila sedem mesecev breja. Potegnili so jo iz hleva in pokrili. Pripeljal je avto in jo odpeljal. Tudi meni je bilo hudo za njo.

SABINA KOVAČ, 2.r
OŠ STRANICE

Neprijetnost

Obiskala sem Majo. Vprašala me je, če bi jedla sladko smetano. Nisem bila navdušena nad tem predlogom. Potem me je le prisilila, da sem jedla. Naslednji dan mi je bilo slabo. Tovarišica me je poslala domov. Od takrat ne maram več sladke smetane.

KLAVDIJA GABER, 3.b
OŠ Edvard Kardelj
SLOVENSKE KONJICE

Lisica na obisku

Nekega zimskega jutra je naš pes Čen divje zalajal. Mamica je pogledala skozi okno in zagledala lepega psa. Ko je bolje pogledala, je videla, da je lisica. Ker se je ustrašila, je zakričala. Hitro sem vstala in stekla v kuhinjo.

Mamico sem videla obrnjeno proti oknu. Rekla mi je, da je zunaj lisica. Obe sva se zbali za Čena, ker je prav takrat razsajala steklina. Mamica je potrkala po šipi. Lisica naju je opazila in stekla proti potoku. Mamica je po telefonu poklicala soseda, ki je lovec. Z Vlasto sva pazili, da se lisica ne bi približala Čenu. Ta čas je lovec že prišel. Tudi on je bil zmeden, ko je slišal, da je pri nas lisica. Hitel je, da bi bil čimprej pri nas, zato je vzel naboje za ptice. Lovec jo je moral večkrat ustreliti, da jo je zadel. Ko sem ga videla, da je šel po hribu z lisico v vreči, sem bila vesela.

TATJANA ZALOŽNIK, 3.b
OŠ VITANJE

aero NAGRAJUJE ATKINE IZŽREBANCE

Atkina zanka

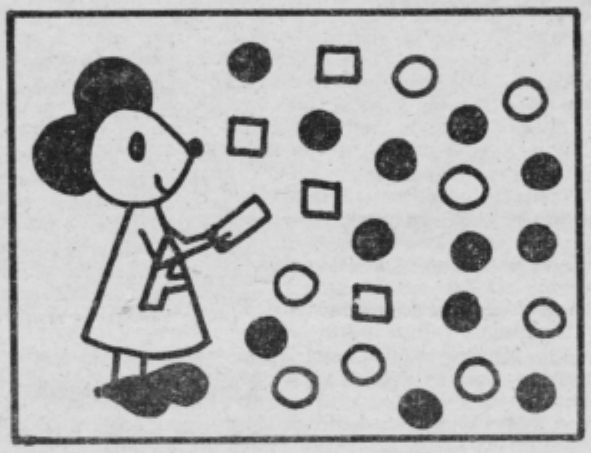

Atka ga je spet nekaj ušpičila. Iz škatlic, ki jih imajo otroci za pomoč pri matematiki, je stresla vse krožce in kvadratke na kup. V vsaki škatlici je bilo 3-krat toliko črnih krožcev kot kvadratkov in 2-krat toliko belih krožcev kot kvadratkov. Koliko škatlic je izpraznila Atka?

Odgovor že imaš, kajne? Napiši ga na dopisnico in pripiši naslov, razred in šolo, ki jo obiskuješ. Pošlji jo na naš naslov do torka, 8. februarja 1983. Izžrebali bomo nagrajenca tovarne AERO.

V prejšnji številki ste pravilno ugotovili, da je Atka smučala na ROGLI. Nagrado pa bomo poslali: Barbari Filipič, Ul. bratov Vošnjakov 5, 63000 Celje.

SOZD MERX
DO GOSTINSKO PODJETJE
CELJE

CELJE, Ljubljanska 5

razpisuje
prosta dela in naloge

1. direktorja DO
2. direktorja TOZD Majolka
3. direktorja TDZD NA-NA
4. direktorja TOZD Ojstrica
5. vodjo računovodstva TOZD Majolka
6. vodjo računovodstva TOZD NA-NA
7. vodjo računovodstva TOZD Ojstrica
8. vodjo računovodstva TOZD Savinja Laško

Kandati morajo poleg splošnih pogojev določenih z zakonom in pogojev v skladu z družbenim dogovorom o kadrovski politiki izpolnjevati še naslednje pogoje:

pod 1:
– višješolska izobrazba gostinske, ekonomske ali organizacijske smeri in 3 leta delovnih izkušenj ali srednješolska izobrazba gostinske, ekonomske ali organizacijske smeri in 5 let delovnih izkušenj
– širša družbenopolitična aktivnost
– sposobnost za organiziranje in vodenje dela
– da kandidat pri svojem delu uveljavlja načela samoupravljanja in socialistične morale
– da poda predlog o načinu realizacije razvojnega programa DO in opredeli svojo vlogo pri realizaciji razvojnega programa.

Pod 2., 3. in 4.:
– višješolska izobrazba smeri za turizem in gostinstvo in 3 leta delovnih izkušenj na delih in nalogah s posebnimi pooblastili v gostinstvu ali
srednješolska izobrazba hotelske smeri in 5 let delovnih izkušenj na delih in nalogah s posebnimi pooblastili v gostinstvu
– sposobnost za organiziranje in vodenje dela
– da kandidat pri svojem delu uveljavlja načela samoupravljanja in socialistične morale
– da poda predlog o načinu realizacije razvojnega programa TOZD in opredeli svojo vlogo pri realizaciji razvojnega programa.

Pod 5., 6., 7. in 8.:
– višješolska izobrazba ekonomske smeri in 2 leti delovnih izkušenj na delih in nalogah v računovodstvu ali
srednješolska izobrazba ekonomske smeri in 5 let delovnih izkušenj na delih in nalogah v računovodstvu
– sposobnost organiziranja in vodenja dela
– da kandidat pri svojem delu uveljavlja načela samoupravne in socialistične morale

Dela in naloge razpisujemo za dobo 4 let.

Pisne prijave z ustreznimi dokazili naj kandidati pošljejo v 15 dneh od dneva objave na naslov: GOSTINSKO PODJETJE CELJE, Celje, Ljubljanska 5 z oznako »za razpisno komisijo« in »z oznako TOZD iz razpisa«.

Ne pošiljajte posameznih kuponov

100 kmečkih žensk na morje in to že enaistič

Tudi letošnji prispevek vsake udeleženke je samo 500 din

KUPON 2

Hmezad
KZ SAVINJSKA DOLINA IN TOZD LASTNA PROIZVODNJA

SIP ŠEMPETER

Ime in priimek

Točen naslov

Pošta

Lastnoročni podpis

V naše uredništvo smo že dobili dve pismi in v njih po en kupon za enajsti izlet 100 kmečkih žensk na morje! Žal sta obe pismi romali v koš! Zakaj? Zato, ker bodo prišla v poštev samo tista pisma, v katerih bodo vsi štirje objavljeni kuponi. Torej ne prehitevajte, ampak kupone zbirajte in jih pošljite takrat, ko boste imele vse od 1 do 4.

Prav tako ni treba kuponov opremljati s pismi, v katerih izražate svoje globoke želje po tem, da bi končno lahko potovale z nami. Pisma ne bodo odločala, odločal bo žreb, ki ga bomo izvedli predvidoma 1. marca v uredništvu Novega tednika in Radia Celje v navzočnosti članov posebne komisije.

Na tovariškem srečanju v hotelu Eden v Rovinju bo za veselje poskrbel ansambel Veseli hmeljarji iz Žalca s humoristom Celjskim Poldekom, v Izletnikovih avtobusih pa bosta tako kot vedno raztegovala mehove harmonik za veselo razpoloženje Vili Šumer in Heri Kuzma.

V telesni kulturi so še nedorečenosti

Bruno Randl, predsednik Skupščine TKS Žalec: »Radi bi zaposlili vsaj enega strokovnega sodelavca. Sredstva za našo dejavnost so vedno bolj omejena.«

Skupaj so za mizo sedli predstavniki predsedstva Občinske konference SZDL Žalec in Skupščine TKS Žalec, da bi v okviru problemske konference ponovno podrobno spregovorili o najaktualnejših nalogah, ki so ali bodo prisotne na področju njihove »občinske« telesne kulture (ki pa se mora – jasno – skladati z republiškimi tovrstnimi normativi) Ugotovljeno je bilo, da je v lanskem letu bilo v vseh dvajsetih krajevnih skupnostih čutiti ustrezen telesnokulturni utrip. Največ športnih akcij so organizirali v času krajevnih, turističnih in občinskih praznikov. Samo lani so tako izvedli 420 različnih športno rekreativnih prireditev, kjer je bilo več kot 20 400 udeležencev. Podobno velja tudi za sindikalni šport, ki ga v žalski občini načrtno razvijajo že devetnajst let. Lani so nastopili v trinajstih panogah, sodelovalo pa je 32 delovnih organizacij s preko 3450 udeleženci, medtem ko jih je v internih tekmovanjih nastopilo še več – 5800. Sindikalni šport slavi v letošnjem letu dvajsetletnico in upajo, da bodo rezultati še boljši, kot v dosedanjih devetnajstih letih.

Bruno Randl je predsednik Skupščine TKS Žalec

V žalski občini so aktivni pri organizaciji različnih tekmovanj (lani so pripravili in izpeljali 18 območnih, 3 področna, 4 republiška in eno državno prvenstvo), športno rekreacijske organizacije pa so izpeljale 362 akcij, med katerimi so bili najštevilnejši pohodi planincev. Od 65 telesnokulturnih organizacij v občini Žalec se vse ukvarjajo s športno rekreacijo in šestnajst s tekmovalnim športom. Razveseljivo je, da v žalski občini niso več samo »uspešni« na področju množičnosti, temveč da se počasi prebijajo tudi v kvaliteto (odbojkarji Šempetra, smučarji skakalci Braslovč – Andraža, rokometaši Minerve, mladi nogometaši Vranskega, šahisti Žalca itd.).

Na problemski konferenci so obširno spregovorili o izhodiščih za delovni program v letošnjem letu, ki bo z glavnim poudarkom na športno rekreacijskem delu, ki zajema VVZ, ŠSD, telesnokulturne organizacije, OZD in krajevne skupnosti ter tekmovalni šport, ki zajema vse TKO, ki nastopajo v republiških in višjih ligah – tekmovanjih. Osnova bo še vedno v krajevnih skupnostih in pri sindikalnih športnih igrah, posebna pozornost pa bo veljala tudi telesni kulturi kot pomembnemu sestavnemu delu splošne ljudske obrambe in družbene samozaščite. Kot na vseh ostalih področjih, si bodo tudi na telesno kulturnem prizadevali za varčevanje in smotrno porabo sredstev, vendar tako, da zaradi tega celotno področje le ne bi preveč trpelo.

Veliko stvari je bilo narejenih, še več je odprtih. Čas pa je takšen, da bo treba z minimalnimi izdatki in s še večjo osebno angažiranostjo zagotoviti nadaljno rast telesne kulture v vseh sredinah.

T. VRABL

Olimpija lovi Celjane

Ljubitelji košarke v Celju so te dni presenečeni pre brali obvestilo in prispevke v ljubljanskem Delu i Ljubljanskem dnevniku, kjer je ljubljanska Olimpij obvestila širše slovensko občinstvo, da namerava prihodnjem tekmovalnem obdobju okrepiti svoj vrste s štirimi slovenskimi igralci, med njimi tudi igralcema celjske Libele Tovornikom in Janžkom.

Ta vest je pretresla celjske ljubitelje košarke in vs prijatelji košarke v mestu ob Savinji so edini, da mor uprava košarkaškega kluba Libela dati odgôvor. Izve deli smo, da bo v prihodnjem tednu pri KK Libel sestanek sekretariata in da bodo Celjani odgovorili na želje Olimpije.

Obvestilo in želja Olimpije je sedaj sredi tekmovalne sezone, ko se Celjani borijo, da se vrnejo v I.B. zvezn ligo, ko premočno vodijo, bolj podobna »nizkim udarcem«, kot želji za povezavo in dvigu slovenske košarke. Znano je, da v Ljubljani ne skrbijo za svoj pomladek. Raje pobirajo že izdelane in vzgojene košarkarje, s katerimi lahko takoj obdržijo svoje mesto med najboljšimi. In ker se vse bolj in bolj pogosto poslužujejo celjskih košarkarjev, (v Ljubljano so iz Celja odšli Polanec, Golc, Pipan, Haupman in Janžek), je potrebno temu vendar napraviti konec. Znano je, da je Celje drugi košarkaški center Slovenije in ima pravico da se končno polno razvije. In če upoštevamo, da si Ljubljana vse več dovoljuje s svojimi posegi v vrste celjskih športnikov, je vprašanje, kako dolgo bo celjsko združeno delo še sofinanciralo razvoj mladih košarkarjev in rokometašev, če vemo, da potem izgrajeni igralci, brez odškodnine klubu, »morajo« v interesu »slovenskega športa« v republiški center.

J. KUZMA

Visok poraz hokejistov v Ljubljani

Hokejisti Cinkarne so pričeli zaključni del državnega prvenstva, kjer bodo skupaj z Olimpijo, Jesenicami in Medveščakom odigrali še dodatnih šest tekem za končni vrstni red od prvega do četrtega mesta letošnjega prvenstva.

Žal pa prvi nastop celjske Cinkarne v Ljubljani ni bil uspešen, saj so srečanje, od katerega so mnogo pričakovali, izgubili z 1:10 (1:4, 0:4, 0:2). Po vrnitvi celjske ekipe iz Ljubljane je tehnični vodja ekipe Ivan Zorko povedal:

»Ne vem zakaj, toda naši fantje so tokrat v Ljubljani prikazali svojo najslabšo tekmo v letošnjem prvenstvu. Ne moti nas toliko poraz, ki je vsekakor previsok, kot dejstvo, da nam ni šlo niti v napadu, niti v obrambi, slabši pa je bil tudi drugače zanesljiv vratar Prusnik. Igrali smo slabo, imeli sicer priložnosti za več zadetkov, toda prodori Poljanška, Lepše, Vrtovška in Sendelbacha so ostali neizkoriščeni. Na drugi strani pa so gostitelji dosegli zadetke po napakah naših branilcev. Menimo, da dolg premor in pomanjkanje prijateljskih tekem pesti naše moštvo. V soboto gostujemo na Jesenicah in upam, da ne bo tako hudo!«

J. KUZMA

Pester program Teniške sekcije Žalec

Počasi, vendar vztrajno se razvija teniška sekcija Žalec, ki deluje v okviru tamkajšnjega TVD Partizan. Vsako leto bolje zastavijo svoje delo in tako je kaj kmalu pričakovati tudi ustrezne rezultate. Na zadnji letni konferenci so med drugim tudi sprejeli delovni program za letošnje leto. Ta je delaven, z željo, da končno v Žalcu pride tudi do mladih dobrih igralcev tenisa.

Od januarja do marca bodo vsi člani vadili v telovadnici in v takoimenovanem »balonu« Golovec v Celju. Aprila bodo začeli s treningi po ustaljenem urniku na igriščih, ki jih imajo v športnem parku v Žalcu. Maja bodo v sklopu praznovanj Meseca mladosti pripravili klubski turnir. Junija se bodo udeležili tekmovanja v II. republiški teniški ligi in to na veliko veselje z ekipo mladincev, pripravili pa bodo tudi odprto prvenstvo za mladinke. Julija bodo izvedli začetno in nadaljevalno šolo tenisa, avgusta pa bo srečanje rekreativcev igranja tenisa. Septembra načrtujejo odprto prvenstvo mesta Žalec za mladince ter klubsko prvenstvo dvojic za vse kategorije »Memorial Vlada Vebra«. Oktobra se bodo na prvenstvu pomerili posamezniki v vseh kategorijah, novembra pa bo zaključek sezone s podelitvijo priznanj. December bo znova namenjen vadbi v telovadnici in v balonu Golovec v Celju.

Nov občinski strelski rekord za članice

Na strelišču v Celju je bilo občinsko prvenstvo z zračno puško za vse kategorije. Razveseljivo je, da je na tem tekmovanju nastopilo lepo število mladincev, ki so dosegli solidne rezultate. Na tem prvenstvu je bil izboljšan celjski rekord za članice, ki ga je popravila Alenka JAGER s 358. krogi.

Med pionirkami je zmagala Saška Lamut s 153. krogi od 200 možnih, ostale pionirke pa so dosegle znatno slabše rezultate. Podobno je bilo tudi pri pionirjih, kjer je z zmago in 160 krogi zadovoljil le Dejan Žerovnik. (Oba SD »FRANC ŠTEKLIČ« – Škofja vas).

Med mladinkami je v odsotnosti Barbare Jager zmagala Vesna Čuček s 352. krogi pred Darjo Kačnik 350 (obe SD »CELJE«) in ostalimi.

Zelo izenačena borba je bila med mladinci, kjer je na koncu slavil Igor Drstvenšek – »KOVINAR« s 348 krogi, sledijo: Vili Ravnikar – »KOVINAR« 344, Miran Medved 341, Robi Hostnik 335, Dušan Čuček 332 (vsi »CELJE«).

Med članicami je po pričakovanju zmagala Alenka Jager 358, ki pa jo je skoraj dohitela Heda Dobovičnik, ki je s 352 krogi postavila osebni rekord. Na tretje mesto se je uvrstila Fani Klokočovnik – »FRANC ŠTEKLIČ« s 327 krogi.

V konkurenci članov je zasluženo zmagal prvi favorit Jože Jeram s 372 krogi, sledijo: Ivan Kočevar 368, Branko Malec 366 (oba KOVINAR), Marjan Dobovičnik 361 – CELJE, Vili Dečman – KOVINAR 360 in ostali. V vseh kategorijah so najboljši posamezniki prejeli medalje (zlate, srebrne in bronaste). Vsi omenjeni in še nekaj ostalih si je priborilo pravico nastopa na regijskem prvenstvu, kjer bodo poizkušali izpolniti norme za nastop narepubliškem prvenstvu.

TJ

NA KRATKO

Mladi hokejisti prvaki?

Vzporedno s članskim prvenstvom Jugoslavije v hokeju na ledu se odvija tudi pionirsko in mladinsko republiško prvenstvo, kjer igrajo pomembno vlogo tudi celjski igralci. Zlasti mladinci, ki bodo verjetno osvojili prvo mesto ter se potegovali za naslov državnega prvaka. V eni od odločilnih tekem so v soboto premagali najboljšo ljubljansko mladinsko vrsto Tivoli s 6:1.

Manj uspeha so imeli pionirji Cinkarne, ki so v Celju izgubili proti Olimpiji 2:5 in s tem tudi prvo mesto. Verjetno bodo drugi.

Košarkarji Kozjega prvi

Košarkarji Kozjega so osvojili naslov občinskega košarkaškega prvaka, ko so v zadnjem kolu šestčlanske lige premagali v mnogo boljši igri Rogaško Slatino 86:76(49:34). Kozje si je zmago priborilo že v prvem polčasu, ko je bilo znatno boljše od gostov. Koše za Kozje so dosegli Motoh 28, Kastelic 18, Krofl 14, in Petrovič 10, za Rog. Slatino pa Unferdorfer 31 in Kidrič 21 košev.

Prvi turnir Mikcu

V Celjskem šahovskem klubu so izvedli prvi letošnji hitropotezni turnir na katerem je imel največ uspeha mladi Matjaž Mikac. Zmagal je z 11. točkami pred Janom Bervarjem 10,5 in Francem Pešcem 9 in pol točke. Sledijo: Božo Štucl in Marjan Črepan, 9, Franc Brinovec ml. 8 in pol točke itd.

Biserka Petak uspela

Mlada celjska kegljavka Biserka Petak je uspela v kvalifikacijah za državno mladinsko reprezentanco, ki bo maja nastopila na svetovnem prvenstvu v Poreču. Biserka je v zadnjih dveh nastopih v Krškem porušila 408 in 422 kegljev in ob koncu osvojila odlično tretje mesto z zaostankom za prvo samo za 7 kegljev.

J. K.

Branko Malec najboljši

Na prenovljenem strelišču strelske družine »KOVINAR« v Štorah je bilo izvedeno občinsko prvenstvo z zračno puško za trofejo »ZLATA PUŠČICA«. Za odličje se je potegovalo 34 tekmovalk in tekmovalcev. Od najboljših je manjkal le Jože Jeram. Dokaj prepričljivo je zmagal mladi Branko Malec – SD »KOVINAR« s 553, krogi in tako prvič v svoji sicer uspešni karieri osvojil občinsko »ZLATO PUŠČICO«. Vrstni red ostalih: Marjan Dobovičnik 546, Ervin Seršen 545, Ivan Kočevar 541, Friderik Rezar 540, Vili Dečman 540, Alenka Jager 535, Tone Jager 533 (lanskoletni zmagovalec na tovrstnem tekmovanju), Marko Kobale, Željko Lamut, Vesna Čuček (vsi po 532), Boris Kroflič 531, Marko Zatler 530 krogov itd. Normo za nastop na regijskem prvenstvu je izpolnilo 20 strelk in strelcev.

TJ

Šport v Preboldu

V torek je bila v Preboldu seja komisije za šport in rekreacijo, na kateri so pregledali lanskoletno opravljeno delo. Bilo je zares pestro in bogato, saj so preboldsko krajevno skupnost razglasili za najboljšo na področju športa in rekreacije v državi. Sprejeli so bogat program dela za letošnje leto, kjer je poudarek na množičnosti. O tem, da sta šport in rekreacija v Preboldu zares množična pa priča tudi podatek, da se je nedavnega pohoda krajanov pod Reško planino udeležilo okrog 700 krajanov.

J. V.

V Rečici kar 45 strelcev

SD Dušan Poženel v Rečici pri Laškem je pripravila družinsko tekmovanje za »zlato puščico«, kjer je nastopilo kar 45 strelcev. Zmagal je z novim družinskim rekordom Damjan Pader 540 pred Stanetom Brečkom 525, Alojzem Miklavcem 511, Stankom Peklarjem 510, Brankom Goluhom 510 itd. Osem strelcev je izpolnilo normo za občinsko prvenstvo, ki bo 12. februarja na strelišču v Rečici.

V. LAVRINC

Nogomet v Laškem

Končan je prvi del tekmovanja v dveh občinskih nogometnih ligah Laško. **V A ligi** je nastopilo 10 ekip, vrstni red pa je naslednji:

1. Disco 40 (8 zmag, 1 poraz, 43:12 – 16 točk), sledijo Gren 14, Rečica 13, Rimljani 11, Galaksy 9, JNA 8, Cosmos 7, Reka 5, Jagnjenica 3 in Partizan 2 točki.

B liga (nastopilo je 12 ekip): 1. Partizan (10 zmag, 1 poraz, 95:33 – 18 točk), sledijo Metalles 18 (slabša razlika v golih), Vrh 17, Zvezda 12, Vrhovo 10, Rod 9, SUB 8, Rdeči signal 8, TIM 7, Breze 7, Rudnik 4 in MALA 1 točko. Z drugim delom bodo nadaljevali spomladi.

Nova zmaga košarkarjev

Celjski košarkarji Libele so osvojili nov par točk. S tem storili korak naprej k osvojitvi prvega mesta v drugi zve ligi in s tem vrnitvi v I. B zvezno ligo. Ker sobotni nasp nik ni bil preveč nevaren in kakovosten, gostje so na lestv na dnu, so Celjani vzeli to srečanje nekoliko manj zavze Čim so povedli za več kot deset košev razlike so umirili i in to razliko držali brez težav do konca srečanja. Omeniti velja tudi to, da so gostje igrali zelo disciplinirano in zakl čevali akcije le, ko je bila priložnost za dosego koša n boljša. Kljub temu pa smo videli na trenutke nekaj izvrst kombinacij, v katerih so med Celjani igrali zelo dobro T vornik, Pipan in Golc. Priložnost pa so imeli tudi nekat mlajši igralci.

Koše za Libelo so dosegli: Golc 19, Cencelj 1, Tovornik Aničić 4, Pipan 24, Medved 11, Kahfedžić in Kralj po 2 ko Na lestvici so Celjani premočno prvi, v soboto pa gostujejo Sinju proti Alkarju.

JE

Številni nastopi smučarjev skakalcev

Čeprav snega na našem območju domala ni, pa to še ne pomeni, mladi smučarji skakalci ne nastopajo. Nasprotno! Koncem tedna imeli nekaj uspešnih nastopov v Planici, na Paškem Kozjaku in Mislinji.

V Planici je bilo državno prvenstvo za st. mladince, kjer se je na meterski skakalnici pomerilo 26 tekmovalcev iz 11 klubov. Verdev SD Braslovče – Andraž je osvojil solidno 8. mesto. Ml. mladinci nastopili za pokal Cocte na 60 meterski skakalnici v Planici. Golob T. Velenja je bil tretji, Jager iz SD Braslovče – Andraž pa četrti. cicibani (25 iz 11 klubov) so nastopili za pokal Cocte na 25 meters skakalnici. Ažman iz SD Braslovče – Andraž je bil četrti, Pogorelčn in Čepelnik (oba T. Velenje) pa peti oz. šesti.

SK Titovo Velenje je pripravilo tekmovanje za ml. pionirje pokal Cocte na Paškem Kozjaku. Tretji je bil Ažman (SD Braslovč Andraž), 4. Pušnik (T. Velenje), 9. Mogel . (Bras. – An.), 10. Damše Velenje) itd.

V Mislinji so nastopili ml. cicibani za pokal Cocte. Zmagal je R Oblak pred Borisom Podkrižnikom (oba SD Braslovče – Andraž. Kanduti (T. Velenje), 4. Arh (SD Braslovče – Andraž) itd.

Po vseh dosedanjih točkovnih tekmovanjih, ki zajemajo šest ka gorij od st. mladincev do ml. cicibanov (člani še niso nastop ekipno vodi Triglav iz Kranja 773 točk pred Ilirijo iz Ljubljane 2 tretje je SD Braslovče – Andraž 283 in četrti SK Titovo Velenje 2 točk.

Jože Oblak, znani smučarski delavec iz Braslovč, pa je odpotov tremi tekmovalci na državno prvenstvo, ki bo v naslednjih dneh olimpijskih skakalnicah v Sarajevu. Sam bo pri tem opravljal zahtevno delo pri vodenju tekmovanja v izteku.

T. VRA

Jerneja in Špela uspešni

Peterica celjski umetnostnih drsalcev je nastopila na največje pionirskem tekmovanju pri nas, na Pokalu republik, ki je letos bi Novem Sadu. Tam sta odličen uspeh dosegli sestri Jerneja in Špe Perc. Jerneja je bila med starejšimi pionirkami peta, Špela pa m mlajšimi pionirkami četrta v Jugoslaviji. Ne smemo prezreti uspeha Klavdije Perlič, ki je bila pri starejših pionirkah šesta Petre Prodan, ki je med mlajšimi pionirkami peta. Edini drsalec Celja, Jernej Lakner, je bil v svoji konkurenci peti.

J. Kuz

NOČNE CVETKE

● Mileni S. in Marceli P. iz Trbovelj tudi ob drugi uri zjutraj v nedeljo še ni bilo do spanja. Toda na Titovem trgu v Celju sta naleteli na precej groba Velimira M. in Muhifija A: Ker se nista ravnali po njunih željah, sta ju začela pretepati. Prihod miličnikov je rešil obe dekleti, grobijana pa sta zbežala. Tóda Muhifija, ki sicer dobro teče, še posebej kadar ga je strah, je padel čez ograjo pri železniški postaji in si izpahnil nogo. Poškodba ni tako huda in se bo do vabila k sodniku za prekrške že zacelila.

● V celjski Cinkarni so zabeležili v zadnjem letu dni kar precej tatvin surovin. Tako so pred časom prijeli tudi skladiščnika, ki je nekaj časa uspešno kradel in si nagrabil kar zajetno premoženje. Če kradejo drugi, zakaj ne bi še jaz, si je mislil Pavel K., ki je doma potreboval železne plošče. Dobil si je pomočnike in ti so mu v petek zvečer pomagali prelagati plošče čez ograjo, ki loči proizvodne obrate od Kidričeve ceste. Pazili so, da jih ne bi opazil čuvaj iz Cinkarne, toda pozabili so na vratarja-varnostnika iz sosednje Carinarnice. Ta je zvečer pogledal tudi malo naokrog in opazil tatove ob ograji. Poklical je miličnike, ki so pohvalili budnega vratarja Franca K.

● O samozaščiti smo že precej pisali, pa tudi miličniki venomer opozarjajo, da ne bi po nepotrebnem olajšali delo tatovom. Potem, ko so že pred časom opravili obhod po Škapinovi ulici in našli zvečer več odklenjenih avtomobilov, so miličniki prejšnji zvečer ponovili akcijo. Stanovalci iz te ulice tudi tokrat niso »razočarali«. Miličniki so našli kar deset odklenjenih avtomobilov, v katerih je bilo precej plena za morebitne tatove. Tri odklenjene avtomobile so našli še v sosednji Okrogarjevi ulici, enega pa v Pohorski ulici. Odklenjen avtomobil so našli tudi v Aškerčevi ulici. Vendar pa se je lastnik, ki je sicer bolj pozabljive narave, zavaroval z alarmno napravo. Ko je sredi noči zatulilo pod njegovim oknom, je v pižami pritekel na dvorišče pripravljen, da se spopade s tatovi. Kljub neprijetnemu bujenju je bil kar vesel, da je na dvorišču namesto na tatove, naletel na miličnike.

S. Š.

Na delo se še vozimo v gneči

(nadaljevanje s 1. strani

Izletnik in celjski železničarji so se v okviru možnosti pripravili na povečan potniški promet ob takoimenovanih konicah. Vendar so do sedaj ti ukrepi zadeli v prazno. Najboljši dokaz za takšno trditev sta oba dodatna vlaka, ki sb ju uvedli železničarji, da bi do osme ure zjutraj prepeljali v Celje delavce iz Savinjske doline (do Šmartnega ob Paki) in iz Šmarij pri Jelšah. Na obeh kompozicijah, kjer je 150 sedežev in 90 stojišč, se vsak dan pelje le 25 do 30 (iz velenjske smeri) oziroma približno 50 potnikov (iz šmarske smeri). Železničarji so hoteli pomagati, poželi pa so le izgubo.

Tudi v celjskem Izletniku, kjer imajo 315 avtobusov in 430 šoferjev, vsak dan opravijo 136 dodatnih prevozov, zahteve po novih linijah pa še prihajajo. Toda, večina bi rada na delovno mesto ob sedmi uri, ko je na avtobusih in vlakih tudi precej dijakov. Prevozniki pa s sedanjim voznim parkom niso sposobni zagotoviti spodobnega prevoza za toliko potnikov hkrati.

Tisti, ki bi se lahko prilagodili možnostim prevoznikov, zaenkrat še molčijo in upajo, da ne bodo pokazali s prstom ravno nanje. Po besedah direktorja Izletnikovega tozda potniški promet Janka Cesarja, se je doslej dobro prilagodilo njihovim možnostim le združeno delo v laški in konjiški občini, najslabše pa je v Celju.

Obstajajo seveda še nekatere druge rešitve. Največkrat se omenja ukinitev vzpoednih voženj vlakov in avtobusov. Avtobusni prevozniki se seveda otepajo te možnosti, saj bi izgubili precej zaslužka. Železničarji pa s sedanjimi kompozicijami tudi niso sposobni prepeljati bistveno več potnikov.

»Če hočemo poslovati rentabilno, morajo naši avtobusi na dan prevoziti po 250 kilometrov. Primerno zasedeni seveda,« pravi Janko Cesar. »Če bi vozili potnike samo do vlakov, bi se zmanjšala rentabilnost avtobusov in tudi udobje potnikov. Vsekakor pa takih prevozov ne bi zmogli brez denarne pomoči širše družbene skupnosti.«

Obstajajo tudi načrti o večjem voznem parku, ki pa so zaenkrat še v predalih. Bencinski ukrepi so po mnenju večine začasni. Ko bo goriva spet dovolj, se bo večina spet vrnila v osebna vozila, so prepričani prevozniki. Načrti o bistvenem povečanju voznega parka zato nimajo trdne podlage, poleg tega pa jih, predvsem avtobusarji, sami niso sposobni uresničiti. Še posebej ob sedanjih neugodnih kreditnih pogojih.

Na kratki rok je tako še najbolj sprejemljiva in lažje uresničljiva sprememba delovnega časa, tam kjer je to mogoče. Moral bi dosledno vztrajati, da bi sem čimveč delovnih organizacij in skupnosti prilagodilo možnostim prevoznikov. Tako bi bile tudi jutranje zadrege mnogo manjše.

»Strinjam se, da so prevozi neurejeni,« pravi Janko Cesar, »toda doslej še nihče ni prišel k nam, da bi se dogovorili, kako bomo te stvari uredili.«

S. ŠROT

Skupina tatov je že spet za zapahi

Senat celjskega temeljnega sodišča je obsodil na zaporne kazni skupino tatov in goljufov, ki je pred približno letom dni kradla v Slovenskih Konjicah, Zrečah, Celju in Žalcu.

Na zatožni klopi so se zagovarjali 33-letni Boris Vintar iz Zgornje Pristave, 38-letni Nino Tomič – Veselin iz Zreč, 24-letni Marjan Kvac prav tako iz Zreč, 24-letni Stanko Gračner iz Stranic, 28-letni Ivan Klančnik iz Male Horne pri Oplotnici in Janez Prebil. Vsi so stari znanci sodnikov in so bili že pred tem večkrat kaznovani. Medtem ko je Vintar v priporu, pa sta Tomič in Gračner na prestajanju kazni, ki jim jih je sodišče izreklo že pred tem sojenjem za druga kazniva dejanja.

Največ kaznivih dejanj sta izvršila Boris Vintar, ki mu je sodišče prisodilo šest let zapora, in Nino Tomič-Veselin, ki je bil obsojen na štiri leta zapora. Stanko Gračner je izvršil tri velike tatvine, vendar pa je bil že pred tem kaznovan. Povzročil je prometno nesrečo, v kateri je bila ena oseba huje ranjena, potem pa je pobegnil. Senat mu je izrekel enotno kazen tri leta in osem mesecev zapora. Ivan Klančnik je izvršil 21 tatvin v trgovinah v Slovenskih Konjicah, Zrečah in Žalcu za kar ga je sodišče obsodilo na dve leti in šest mesecev zapora. Ker pa je bil že pred tem obsojen na pogojno kazen, preiskusna doba pa še ni potekla, mu je senat izrekel enotno kazen dve leti in osem mesecev zapora. Janez Prebil je bil obsojen za odvzem motornega vozila in sicer na štiri mesece zapora.

Boris Vintar je večino kaznivih dejanj izvršil vinjen, zato mu je sodišče izreklo tudi ukrep obveznega zdravljenja alkoholizma.

S. Š.

PROMETNE NESREČE

Zdrsnil s ceste

Voznik kombija STJEPAN KATALENIČ, 59, iz Zagreba je v ostrem nepreglednem ovinku v Strmci pri Laškem zagledal pred seboj dva stoječa avtomobila. Da bi se jima izognil, je zapeljal v desno; zaneslo pa ga je po strmini proti Savinji. Med prevračanjem vozila sta se hudo poškodovala voznik Katalenič in njegova sopotnica. Prepeljali so ju v celjsko bolnišnico.

Prehitro v ovinek

Po Čopovi ulici v Celju je vozila z osebnim avtomobilom IDA ŠANTL, iz Celja in zavijala v desno na Dečkovo cesto. Po mokrem vozišču je pripeljala prehitro v ovinek, zato jo je zaneslo v levo, kjer je trčila v osebni avtomobil, ki ga je vozil ROMAN KROPEC, 39, iz Celja. Telesnih poškodb pri tej nesreči ni bilo.

Prvi letošnji gozdni požar na Celjskem opozarja tudi na previdnost

Prejšnji četrtek je zagorel gozd ob železniški progi blizu Radeč. Ogenj je povzročil eden izmed vagonov v železniški kompoziciji, ki je peljala na progi Zagreb–Zidani most. Ker je zablokiral zavorni sistem, so iskre letele v suho travo ob progi in ta se je vnela.

Gasilci in drugi občani, ki so takoj prihiteli, so požar kmalu pogasili, tako da je ogenj zajel le približno pol kilometra dolg pas.

Gasilci so potem v četrtek ponoči postavili stražo na pogorišču, da ne bi ponovno zagorelo. Očitno pa so bili premalo pazljivi, saj je naslednji dan spet vnela suha trava in grmičevje.

Ogenj je uničil nekaj metrov telefonskega kabla, ki je na tem kraju položen pod zemljo. Škoda pa ni velika, ker je v gozdu zgorelo le grmičevje in suha trava.

Čeprav za požar v Radečah ni bila kriva malomarnost, pa vendar ni odveč, če opozorimo na previdnost. Zaradi s snegom skope zime je listje in trava v gozdu suho in že najmanjša neprevidnost bi lahko povzročila požar, ki bi ga bilo težko pogasiti.

Bliža se tudi pomlad, ko bo v gozdovih še več sprehajalcev, občani pa bodo na njivah in travnikih kurili odpadke. Lani je bilo zaradi malomarnosti in neprevidnosti veliko gozdnih požarov, ki so povzročili precejšnjo škodo. Zato gasilci in gozdarji že sedaj opozarjajo na večjo previdnost, da se tudi letošnja pomlad ne bi začela tako kot lanska, ko je v gozdovih gorelo tudi po večkrat na dan.

S. Š.

Tatvine v Celju

Tatovi se večkrat lotijo tudi osebnih avtomobilov, ki jih na tovorno postajo v Čret pripeljejo z vagoni. Prejšnji teden so miličniki dobili kar dve takšni prijavi. Najprej so neznanci vlomili v osebni avto Zastava 101 in odnesli alternator, dva dni kasneje pa so vlomili še v štiri osebna vozila, odnesli pa so samo rezervno kolo.

Delavci temeljne organizacije Servis dvigal iz Zagreba so prejšnji četrtek popravljali dvigalo v Vojkovi 1. Proti večeru so si privoščili malo daljši oddih, brusilni stroj pa so pustili kar pri dvigalu. Daljši odmor jih je drago stal, saj jim je neznanec medtem brusilni stroj ukradel.

s.š.

Samoupravne interesne skupnosti gospodarskih in družbenih dejavnosti v občini Žalec, ki ustanavljajo Skupne službe SIS, razpisujejo na podlagi Samoupravnega sporazuma o ustanovitvi in organiziranosti skupnih služb SIS občine Žalec in na podlagi Statuta delovne skupnosti skupnih služb SIS občine Žalec prosta dela in naloge

VODJE SKUPNIH SLUŽB

Poleg splošnih pogojev določenih z zakonom mora kandidat izpolnjevati še naslednje pogoje:
– da ima visoko ali višjo izobrazbo družboslovne, ekonomske ali tehnične smeri
– 3 oz. 5 let delovnih izkušenj na enakih ali podobnih delih in nalogah
– sposobnost vodenja, koordiniranja in organiziranja
– ter, da je družbenopolitično aktiven.

Mandat traja 4 leta.

Rok za prijavo je 15 dni od izida razpisa.

Kandidati morajo vlogi za razpisana prosta dela in naloge priložiti vsa ustrezna dokazila o izpolnjevanju zahtevanih pogojev.

Vloge pošljite Razpisni komisiji za razpis del in nalog vodje skupnih služb SIS občine Žalec, Kardeljeva ulica 12, Žalec.

PRAVNIKI ZA BRALCE

Samoupravna kontrola – to smo mi vsi!

Poseben dejavnik, ki zavira uspešnost dela samoupravne kontrole pa je docela človeškega značaja. Na enem od takšnih seminarjev je eden od udeležencev razmišljal nekako takole: vse je lepo zapisano v zakonu, načeloma nas vsi podpirajo, vendar ko bo meni potekel mandat, se ne bo nihče spomnil na moje otroke, prikrito zafrkavanje nekaterih bo postalo očitno, nagajanje bo poraslo, pojavile se bodo takšne ali podobne ovire, – ki bodo po izreku mandata začele leteti na mene in moje delo. Ali je moje sedanje izpostavljanje res tako urejeno, da bom potem dobil potrditev svojega sedanjega dela, ne pa brco.!

V analizi gospodarske kriminalitete, ki smo jo v sodstvu poizkusno napravili za leto 1981, smo ugotovili tesno zvezo med neaktivno delavsko kontrolo in pojavnostjo kaznivih dejanj v teh sredinah. Čutili in stvarno domnevali smo vse opisane težave, kar je vse skupaj, z ostalimi dejavniki, privedlo do kaznivih dejanj. Sodstvo je svoje ugotovitve strnilo v predloge, ki so bili posredovani naprej. Bistvo teh je bilo v tem, da je treba posvetiti večjo skrb delu in težavam samoupravne kontrole ter članom teh organov in jim omogočiti nemoteno delovanje. Sodniki našega območja, ki sodijo kazenske zadeve pa so se ravno te dni dogovorili, da bodo obveščali organe samoupravne kontrole o glavnih obravnavah, kjer se sodijo kazniva dejanja gospodarske kriminalitete iz okolja teh organov. To bo pomagalo organom delavske kontrole, da se seznanijo in izvedo za vrsto stvari in dogodkov, ki jim bodo poslužili za njihovo delo.

Piše mag. Ludvik Vidmar

Na vsak način pa se vendarle nekaj premika, kar je gotovo odraz pomembnih premikov v celotni družbi v zadnjem času. Naše dolžnosti v tej aktivnosti bi bile morda naslednje:

– člani organov samoupravne kontrole bi morali odločneje in odgovorneje zastaviti delo ter se opreti na družbenopolitične organizacije in druge odgovorne dejavnike v svojem ožjem in širšem okolju;

– sindikalne organizacije bi morale posvetiti več stalne (ne samo občasne) pozornosti delovanju samoupravne kontrole nasploh, v vseh oblikah. V ta namen bi morale začeti akcijo za pregled samoupravnih aktov in ureditve v teh aktih, poskrbeti za osveščanje svojih članov, ki na tem področju delajo. Predvsem pa jim nuditi pomoč in vzpodbudo. Temu ustrezno bi morali delovati tudi člani Zveze komunistov v teh sredinah, zlasti pa v smeri ustvarjanja pogojev za funkcioniranje samoupravne kontrole, v vseh njenih oblikah;

– vsi člani delovnih sredin bi morali uporabiti možnosti, ki so nam dane po ustavi in zakonih ter začeti delovati nadzorstveno na vseh področjih in v vseh možnih oblikah, to pa zahtevati tudi od tistih, ki tako ne ravnajo;

– vsi skupaj pa bi morali delovati v smeri ustvarjanja takšne naklonjenosti, vzdušja ali usmeritve, kar bo podpiralo nadzorstveno delo, zlasti po organih in jim s tem omogočiti tisto aktivnost, ki še sedaj ni zaživela.

Svet TOZD Osnovne šole »Vera Šlander«

Polzela

razpisuje
prosta dela in naloge

pomočnika ravnatelja s polovično učno obveznostjo osnovne šole »Vera Šlander« Polzela

Pogoji:
Razen splošnih mora kandidat izpolnjevati še naslednje pogoje:
– da ima višjo ali visoko izobrazbo pedagoške smeri,
– da ima opravljen strokovni izpit
– da ima najmánj 5 let pedagoških delovnih izkušenj
– da ima organizacijske in vodstvene sposobnosti ter ustrezne moralno-politične lastnosti.

Prijave z dokazili o izpolnjevanju razpisnih pogojev pošljive Svetu TOZD Osnovne šole »Vera Šlander« Polzela, z oznako »ZA RAZPISNO KOMISIJO« v 8 dneh po objavi. Kandidati bodo o izbiri obveščeni po končanem zbiranju prijav.

ZANKE IN UGANKE

SESTAVA JEV	VRSTA ZAČIMBE	PRIPADNIK STAREGA NEMŠKEGA PLEMENA	SLOVENSKO ZIMSKO TURIST. SREDIŠČE	PESNICA NEGRI	LITU	LEPA BOSANSKA REKA	NOVI TEDNIK RADIO CELJE		KARABINJERSKI STRAŽMOJSTER	ŠVICARSKI PRAKANTON	DELAVEC V REZALNICI	GLAVNO GRŠKO MESTO	NOVI TEDNIK
VRH V HIMALAJI, 8481 m			K				NOVI TEDNIK	SLOVENSKA REKA / FILM O MAFIJI		U			JORDANSKO MESTO
DEČEK Z ČAROBNO PIŠČALKO							VRSTA ČEPICE / DUHOVNIK	B					
VRSTA STEKLA PO NEMŠKEM MESTU					KRATEK DUHOVIT IZREK								
CITROENOV AVTO / LETOVIŠČE NA ISTRI				FRANC. KOPALIŠČE. FILMSKI FESTIVAL	PRIPADNIKI GRŠKE FILOZOFSKE ŠOLE	BOGINJA MESREČE / FR. DRAMAT. Marcel				KARENINA / MATEMATIČNI ZNAK ENAKOSTI			
NOVI TEDNIK	MITOLOŠKO BITJE	HRVAŠKA RAFINERIJA NAFTE	REKA V ČRNI GORI	ZAREZA V JEKLU	ELEKTR. DELEC / NEBEŠKA HVANA			KRILO LEGUE / INDIANSKI ČOLN			NORDUŠKA BOGINJA MORJA / VOKALA			LJUDSTVO V ASAMU	PREHOD NA VELEBITU	SMEŠNICA, DOVTIP
SNOV V ASFALTU						E		KOŠARKAR CIBONE / BIM				G	STARO BABILONSKO MESTO	G		
STAROGRŠKI KIPAR				T		S	JUŽNI SADEŽ									
FRANC. REKA, IZLIVA SE V ATLANTIK	G						NAJVIŠJA GORA PIRINEJEV Pico de						JEZERO V ZSSR			
NOVI TEDNIK RADIO CELJE		NADAV, NAPLAČILO				NOVI TEDNIK	SLOVENSKI ŠAHIST Vojko					L	OSEBA IZ BIBLIJE, KI JO JE POJEDEL KIT			

Nagradni razpis

1. nagrada 300 din
2. nagrada 200 din
3. nagrada 100 din

Pri žrebu bomo upoštevali le pravilne rešitve, pošljite jih najkasneje do torka, 8. 2. 1983 do 9. ure. Rešene križanke lahko prinesete tudi osebno, na vhodnih vratih je poštni nabiralnik. Na kuverto napišite NAGRADNA KRIŽANKA in svoj točni naslov.

Rešitev nagradne križanke

Vodoravno: USORA, PAT, STREL, BRILEJ, KOKS, ORINOKO, BOJAN KRIŽAJ, IKA, DORIS, KA, NAKLO, BEK, ČO, OTROK, MINOS, OTOK, STREPTOMICIN, IPERIT SLINA, VENEC, ČVEKALO, AKAN, OLIKA, BAKALAR

Izid žrebanja

1. nagrado 300 din prejme: ALJA VRBNJAK, Ljubljanska 56, Celje
2. nagrado 200 din prejme: JOŽICA ZUPAN, Ilirska 6, Ljubljana
3. nagrado 100 din prejme: MATEJ TROST, Ulica talcev 5, Žalec

Nagrajencem iskreno čestitamo! Nagrade boste prejeli po pošti.

Horoskop

● OVEN 20. 3. – 20. 4.

Prihajate v krizno obdobje. Pokažite vse vaše vrline, vstrajnost in vse bo rešeno. Problemi osebnega značaja ne bodo kmalu končani, zato ste krivi sami. Spoznali pa boste osebo, ki vam bo takoj všeč. Zdravje bo boljše.

● BIK 21. 4. – 21. 5.

Nobenih večjih sprememb ne bo. Ostajajo le še službeni in osebni problemi. Če se pripravljate na udar, se dobro pripravite, sicer ne boste uspeli. Sprostite se, tako bo boljše za vas in za vašega partnerja. Zdravje bo boljše kot doslej.

● DVOJČKA 22. 5. – 21. 6.

Obdobje pred vami je ugodno. Na morebitne nesporazume se ne ozirajte. V osebnem življenju pričakujte nesoglasja, bodite strpni in vse boste rešili hitro in v splošno zadovoljstvo. V službi ste vse uredili, sedaj pričakujte le še rezultate. Posvetite partnerju več pozornosti. Zdravje bo, kot vedno.

● RAK 22. 6. – 23. 7.

Veliko stvari se bo odvijalo po vaših željah, najpomembnejše pa se ne bodo končale tako, kot si zamišljate. V družabnem življenju bo prišlo do nevšečnosti, brez vaše krivde. Obdržite zase vse, za kar ste prepričani, da drugim ne bo všeč. Dovolite partnerju več upanja. Zdravje bo dobro.

● LEV 23. 7. – 23. 8.

Poslovno življenje bo ugodno še naprej. Nujne naloge opravite kar najhitreje. Izkoristite vsako priložnost za nova poznanstva. Potrebovali jih boste. Sedaj je pravi čas za avanture, če si upate. Zdravje bo dobro.

● DEVICA 23. 8. – 23. 9.

Bodite točni in natančni pri izvrševanju vseh obveznosti, tako se boste izognili nevšečnostim. Pojdite na potovanje, zelo boste zadovoljni. V osebnem življenju boste dosegli, kar že dolgo želite. Zaupajte samo eni osebi, partnerju. Bolela vas bo glava.

● TEHTNICA 23. 9. – 23. 10.

Zaenkrat ne pričakujte pomembnih dogodkov, vse bo potekalo že po ustaljenem redu. Sprostite se in nadomestite, kar ste zamudili v preteklosti. Določeno srečanje prinaša novice. Spremenite svoje navade. Zdravje bo boljše.

● ŠKORPIJON 23. 10. – 22. 11.

Pred vami je obdobje razburjanj in neprijetnih dogodkov. Kako boste vse rešili, je odvisno predvsem od vas. Veliko se boste gibali, vendar brez večjega uspeha. Pazite na denar. Sporočilo bo. Ne igrajte se s čustvi! Zdravje bo dobro.

● STRELEC 22. 1. – 22. 12.

Delovno obdobje še naprej. Posli, ki ste jih začeli, bodo prinesi rezultate. Sklenili boste poznanstvo, ugodno za naprej. Potovanje in srečanja na njih bodo ugodna. V ljubezni je vse dovoljeno. Zdravje bo dobro.

● KOZOROG 22. 12. – 20. 1.

Ugodno obdobje še naprej. Kljub vsemu pa vas bodo jezile okoliščine, predvsem oseba, s katero tesno sodelujete. Zastoj pri delu, več energije boste potrebovali. Vaše igre s čustvi gredo že čez mejo. Prehodne težave z zdravjem.

● VODNAR 20. 1. – 19. 2.

Dobro se boste počutili, za razburjenje ne bo razloga. Rešili boste veliko obveznosti in osebne probleme. Kratko potovanje prinaša značilna in ugodna srečanja. Denarno stanje je ugodno. Pokažite čustva tudi navzven. Zdravje bo brez sprememb.

● RIBI 19. 2. – 20. 3

Delovni zagon bo manjši, zato se izognite odgovornim nalogam in vplivu drugih, še posebej v službi. Storite vse sami, da ne bo prepirov. Družabni stiki vam ne pomenijo več toliko. Kar ste storili, ste! Ni pomoči. Zdravje bo dobro.

ALI VESTE . . .

1. Število ptic je pri nas in v svetu že leta nazaj v stalnem upadanju. Vzroki so v krčenju življenskega prostora zaradi vse intenzivnejšega poljedeljstva in gozdarstva, v večji uporabi insekticidov, ki potem zaidejo v ptičje organe, v pobijanju ptic in še bi lahko našteli nekaj vzrokov. Na žalost pa se ljudje premalo zavedamo koristnosti ptic, še posebej duplarjev, ki letno pospravijo ogromno količino poljedeljskih škodljivcev.

Duplarjem predvsem primanjkuje prostora primernega za gnezdenje. Včasih so to bila stara drevesa, vedno odprte domače hiše, žive meje in grmičevje. Z malo truda pa lahko ptičkom precej zmanjšamo stanovanjsko stisko. Lastovkam zadošča že letev pribita na primernem mestu, žive meje je treba močno obrezati in zaščititi z mrežo proti mačkam, na drevesih lahko postavimo umetne valilnice in slično. Siničji parček, ki vsako leto pospravi veliko škodljivcev, bo takšnega domovanja zelo vesel.

Ali veste koliko gosenic pospravi siničji parček na leto?

2. Odkriti morsko pot do Indije je uspelo najprej Portugalcem. Leta 1497 so štiri ladje dvignile sidra in odplule proti afriškim in azijskim obalam. Portugalci so takrat prvič prečkali Gvinejski zaliv in tako odkrili najkrajšo pot do Rta Dobre nade, južnega konca Afrike. Nato so pluli ob afriški obali navzgor, se na večih krajih ustavili in iz Malindija odjadrali naravnost do Kalikota v Indiji. Odpravo je vodil sposoben, često tudi krut človek, ki je v mladosti študiral matematiko in navigacijo, sodobniki pa so mu priznavali nadarjenost in sposobnost poveljevanja. Po hudih peripetijah, ko je zaradi skorbuta izgubil dve tretjini mornarjev, je po dveh letih pripeljal nazaj tri ladje.

Ali veste kdo je ta portugalski pomorščak?

3. Na Finskem traja zima zelo dolgo. Prihod pomladi je zato velik praznik. Finci ga slavijo kot Valpurgino noč. Okrog polnoči se v Helsinkih, ob kipu Havis Amande, zberejo ljudje z rožami v gumbnicah. Z majhnimi piščalkami povzročajo neznosen hrup. Nenadoma pa vse utihne. Nekdo spleza čez rob vodnjaka do kipa smehljajoče Havis in ga pokrije z čepico značilno za finske študente. Tedaj začnejo vodometi spet šumeti in tako neznanijo prihod pomladi.

Ali veste katerega dne praznujejo Finci prihod pomladi?

Odgovori: 1. Siničji parček pospravi do 20 000 gosenic na leto. 2. Vasco da Gama. 3. Ob prvem maju.

Rešitev iz prejšnje številke

NAGRADNO VPRAŠANJE
Rešitev za vpis v kupon: MAJI
1. nagrado 300 din prejme: Robert Žvegler, Tratna 18 b, 63231 Grobelno
2. nagrado 200 din prejme: Rajko Mesarič, Petrovče 99, 63301 Petrovče
3. nagrado 100 din prejme: Nina Podlipnik, Kidričeva 5, 63320 Titovo Velenje

VRETENO
O, OS, SOK, KROS, STROK, KORIST, TROSNIK, KRATINOS, SOTRPINKA, NASPROTNIK, SINANTROP, ROSINANT, OSTRINA, SIROTA, TRIAS, SARI, RAS, AR, R.

MAGIČNI KVADRAT
BARMAN, ARIANA, RIBNIK, MANILA, ANILIN, NAKANA.

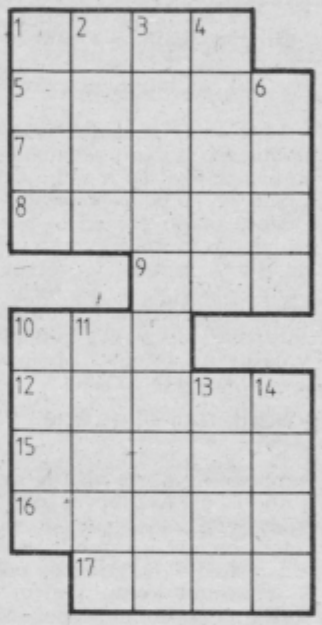

Mala križanka

Vodoravno: 1. brušeno steklo v optiki, 5. pismeno potrdilo, da izdelek ustreza normam, 7. nemški pesnik (Rainer Maria), 8. slovenski planinec in skladatelj, ki je na Triglavu postavil znameniti stolp (Jakob), 9. nadav, naplačilo, 10. jadranski otok, 12. operni spevi, 15. pokrajina med Tiso in Donavo, 16. evropska otoška država, 17. afriška plemenska skupnost.

Navpično: 1. žensko ime, 2. vrsta alkohola, 3. rudarsko mesto ob Uralu, 4. domači vojak v Vzhodni Afriki, 6. zemeljska privlačnost, 10. častni naziv judovskih učiteljev, 11. tropska papiga, 13. moško ime, 14. plinast ogljikovodik.

Mala magična križanka

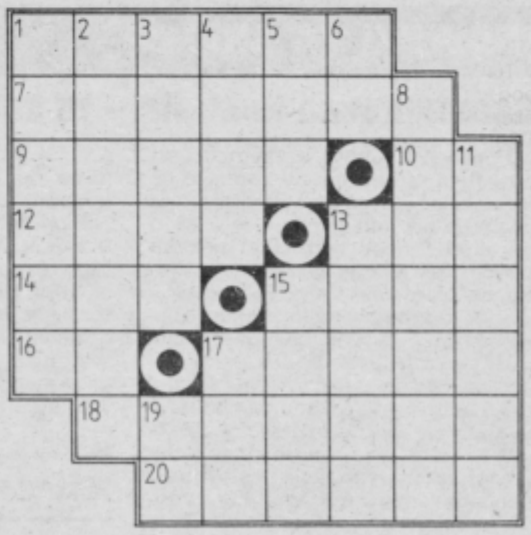

1, 1. nadležni ravnokrilci, ki se hranijo z odpadki, kruhom, moko in sličnim,
7, 2. pokojni slovenski fizik in publicist (Lavo),
9, 3. popis, zemljiškemu gospodu podložnih, posestev,
10, 19. element,
12, 4. zdravilna rastlina,
13, 17. bogovi v germanski mitologiji,
14, 5. skala, čer,
15, 15. hribovita grška pokrajina,
16, 6. Iljušin,
17, 13. mehiško indijansko pleme,
18, 8. kazalo pri tehtnici,
20, 11. literarna vrsta,

bodeči NOVI TEDNIK

KRANJSKA GORA – SLOVENSKIH (SMUČARSKIH) FANTOV GROB!

KREDITI

Pravijo, da so nas do sedanjega težavnejšega položaja privedli tudi preveliki tuji krediti.

Zdaj pa naj nas bi prav tako krediti rešili in težav.

NEKATERI IMAJO NAJTRDNEJŠE ARGUMENTE, ČE PLAČUJEJO ALIMENTE!

Več informacij za brezposelne

[illegible] marjem bodo začeli v vseh občinskih skupnostih za zaposlovanje [illegible] prosta delovna mesta iz svojega regionalnega [illegible]

Ne bi bilo bolje, če bi bilo za brezposelne več delovnih mest?!

PRAVIJO, DA SE NA NAPAKAH UČIMO. MAR TO POMENI, DA SO NAŠE ŠTEVILNE NAPAKE ŽE ZNAK NAPREDKA?!

TAKA ZIMA!

Učenci s celjskega območja so danes že četrti dan po počitnicah v šolskih klopeh. Še vedno pa vzdihujejo – joj, pa taka zima!

Enako vzdihujejo tudi v celjski tovarni Toper!

INVESTICIJE

Pri nas bomo odslej potrjevali in seveda izvajali le izvozno usmerjene investicije! Vse drugo načrtovanje gradenj je navadna iluzija!

Če je res tako, potem je večina investicij, ki jih načrtujejo v Celju, iluzija.

Izvozno naravnanih investicij je v sicer širokem spisku le malo.

METLE

Ko je kurir neke delovne organizacije srečal svojega delovnega tovariša s kupom metel, ga je takoj pobaral:

– Kaj imate novega direktorja?

– Nasprotno, mu je odgovoril, radi bi ga imeli!

Le zakaj so za simbol sarajevske olimpiade izbrali volka, ki je tako požrešen. Jaz bi bila bolj pri tleh.

SARAJEVO '84

O nekem pismu

V delovni organizaciji KLM, za katero so v občini trdili, da je na dobri poti, njen direktor je menil, da je to zdrav kolektiv, delavci pa so raje molčali, se je zgodila nezaslišana stvar. Direktor je dobil pismo.

To, da je direktor dobil pismo, niti ni tako presenetljivo, saj je dobival vsak dan veliko pisem. Takih in drugačnih. Toda to pismo ni bilo podpisano. Direktor je postal rdeč, moder, nato zelen, potem pa je prijel enega izmed telefonov in začel klicati. Tudi to je bila posebnost, saj je sicer ta posel zanj opravljala tajnica. Poklical je sekretarja osnovne organizacije komunistov, pa predsednika sindikata, delavskega sveta, in čeprav je običajno, da je sicer na mladinsko organizacijo vedno pozabljal, je poklical še njenega predsednika. Pa še urednika internega glasila, kar je bila sploh izjema v njegovem ravnanju.

– Tovariši, je rekel zbranim za zaprtimi vrati, tovariši, zgodila se je nenavadna stvar. Dobil sem pismo. Anonimno pismo. Same laži, same klevete. Natolcevanja in izničevanja vsega, kar sem, oprostite, kar smo naredili. Gre za nepridiprava, lopova, ki ga je treba najti. In na cesto z njim! Tako se ne dela. Piše, da sem jaz direktor, da vsi organi delajo le to, kar jaz rečem, da je delavski svet le moje orodje. In da, prosim vas, celo vse politične organizacije plešejo tako, kot jaz igram. In brez podpisa! Tipično za človeka, ki laže. Kot da pri nas na raznih sestankih ne bi mogel vsakdo povedati, kar želi. Pravim vam, tega je treba najti in ven z njim. Ti, urednik, poglej tale rokopis in ga primerjaj s tistimi skopudralami, ki ti jih pišejo delavci. Poglej, če se kak rokopis ujema. Si slišal! Vi pa, vsi vi začnite iskati tega človeka. Če bo treba, bomo poklicali na pomoč še grafologa. Tega človeka hočem, razumete!

In začeli so se sestanki in razgovori, da bi odkrili pisca. Sestanek tu, sestanek tam. In vodje sestankov so imeli često resne probleme, ker so nekateri nezdravi elementi želeli razpravo skreniti v napačno smer. Si lahko mislite: želeli so začeti preverjati, ali ni vse tisto, kar piše v pismu, res. Celo sam direktor je moral intervenirati, da so se taki nagibi v kali zatrli.

Uspeha pa le niso dosegli. Anonimneža niso našli.

In po nekaj časa so stvari spet začele teči po starem tiru.

In tako, kot je bilo lepo napisano v pismu!

ZDRAVILNE RASTLINE

Agava

Ko so se po odkritju Amerike Španci seznanjali z rastlinstvom Novega sveta, so se posebno čudili nekaterim rastlinam, za katere se je zdelo, da se v dolgih letih prav nič ne spreminjajo. Te rastline so imele ogromno listno rožico, ki je poganjala naravnost iz tal. Imele so debele, mesnate liste s trnastimi robovi in trnasto konico na koncu lista. Prav nič se niso spreminjale, vse do dne, ko se je sredi listne rožice pojavil poganjek, ki je zelo hitro rastel v višino. Dosegel je višino več metrov in se nato vodoravno razraščal in razvil na stotine nagnetenih cvetov. Rod teh zanimivih rastlin je botanik Linne imenoval Agave. Rod agav sestavlja kakih 300 vrst, ki so razširjene od osrednje Severne Amerike do polovice Južne. Po svoji rasti so agave podobne mnogim vrstam aloj, vendar se od njih razlikujejo po obliki plodnice. Med agavami ni nikoli dreves z razrastlimi debli. Listne rožice skoraj vseh agav so pritlične. Ko se razvije socvetje, listi prenehajo rasti. Po dozoritvi plodov rastlina odmre.

Naša navadna agava je sicer doma v Ameriki, a so jo v 16. stoletju prinesli v Evropo, kjer je v Sredozemlju podivjala in danes predstavlja skupaj s pinijo in cipreso eno izmed značilnosti sredozemske vegetacije. Tudi v Dalmaciji uspeva in se normalno razvija. Po 10 do 20 letih razvije ogromno socvetje, ki nosi na tisoče dišečih cvetov. Po cvetenju rastlina odmre, še prej pa požene nekaj mladih poganjkov, iz katerih se razvije zopet velika agava.

Agava vsebuje saponine, fitocianide, slui, pektine in gume. Ceni ga predvsem ljudsko zdravilstvo. Uporabljajo se listi in to sveži ali sok izcejen iz listov ali pa posušeni listi zdrobljeni v prah. Svež sok iz agavinih listov pomešamo z medom tako dobimo v roke zdravilo, ki je odlično zoper zahripanost. Če agavin list potolčemo, olupimo, ga lahko damo na rano ali opeklino in se s tem zmanjšajo bolečine in se pospeši celjenje ran. Če pa prašek iz posušenega lista raztopimo v vodi in dodamo med, dobimo domače zdravilo, ki blaži revmatične tegobe, razne presnovne bolezni, ki so v zvezi z obolelimi jetri.

Boris Jagodič

TELEKS

PABERKI S KOLEDOVANJA

Piše Jože Humer
Foto Joco Žnidaršič

Prvine položaja

Prvine položaja. Zjutraj smo se zbirali ob bazenu. Okrog bazena so hišice z našimi apartmani. Pa zelenje, seveda. Nekateri so že okopani, to je prva vrsta vlažnosti. Druga vrsta: nekaterim se še teh bore nekaj ur ni ljubilo spati, pa žeja itd. Tretja vrsta: sonce že kar močno, toplo, poletno pripeka, vse okrog je pa še pod debelo vlago.

Mi smo v novih, enakih, mozirskih hlačah in novih srajčicah in smo čedni, nas nekaj starih se kar zgubi v vsesplošni mladosti. Dekleta so v novih, enakih, lastnih oblekcah in so bomba. Marokanci so v belih volnenih haljah in kapicah in jim začuda ni vroče. Dekleta iz črne Afrike so si že spletle tisočere kitice. Mehikanci se senčijo pod svojimi klobuki. Belgijski trobilci so se spravili v nekakšen klin kot divje gosi v zraku, pa preskušajo svoje posebne rogove – ali pa morda vstrajnost kosa na drevesu. Njihovim rogovom se glas presunljivo trese, kosu pa nič, in mu kljub vsej premoči kaže na zmago. Neki nemški dečki so že zapeli eno ali dve. Rumene debele kite niso znak bratislavske Lučnice (te šele pričakujejo), to so finska dekleta. Za mnoge se bo šele pokazalo, od kod da so. Za Italjane je hitro jasno: tisti so, ki najglasneje govore in pri tem najbolj krilijo z rokami. Le od kod so tale eksotična krhka dekleta, ki se jih še s pogledom komaj upam dotakniti? So Korejke, Kitajke, Japonke? Joj, kako je človek neveden in neizkušen. Portorikanec poklanja nalepke, na katerih piše, da je folklora vse, kar ljudstvo potrebuje. Sumljivo, a folklora že ni kriva.

Jasno postaja, da smo svet v malem. Pri skupni malici nas lepo pozdravljajo in prijazno predstavljajo drug drugega, pa nas že uče himne, ki jo bomo morali pri slovesni otvoritvi prav lepo zapeti.

Kako bomo vzkliknili svojo »Jugoslavija«, ko pride med glasbo na vrsto? Skupaj ali po zlogih, z enim ali več poudarki, hitro ali zategnjeno? Ob pravem času se bomo že domislili najbolj jugoslovanske varijante: spontano.

Srečanja z drugimi skupinami so v naših vzdramila zavest o poslanstvu in jih obdarila s kancem treme. Se že dogovarjajo o vajah. Srečanje s pihalnim makroorkestrom (450) ameriških univerz, ki nas je, nič hudega slutečih 1500 tujcev, med malico iznenada obkolil s svojo pločevino, s svojim bam-br-bam, s svojo strogo strumnostjo, je nekatere spravilo v glasno začudenje, nekatere v trans.

Mene v tesnobo.

Miletova beležnica

Miletova beležnica. Mile ima beležnico, drobno, trdno. V njej so debeli listi, obrača jih z enim prstom, takole od strani. V Miletovi beležnici so kvadratki. Nekateri so izpolnjeni s križci in krati, nekateri pa ne. Še številke so v tej beležnici. In imena. V tej beležnici je vse na svojem mestu. Še več, iz nje čara Mile odločitve o vsem, kar je takile zapleteni tvorbi treba. Po njej se postroje plesi, plesalci, plesni pari, glasbila in glasbeniki, menda seže red iz te beležnice do zadnjih kotičkov garderobnih zabojev.

Kdor ima tako beležnico, ta je, menim, gospodar položaja.

No, Mile jo ima.

Seveda pa ima Mile tudi Nevo. Neva ima pa Mileta. Neva nima beležnice, a to še ne pomeni, da ni tudi ona gospodar položaja. Že zato, ker ima Mileta (z beležnico), a ne samo zato. Folklorna skupina je zares zapleten ustroj, življenje pa tudi ne ubira zmeraj najbolj preglednih potov.

Da se ne pozabi: Predvsem pa ima Koleda Mileta in Nevo. In to je pravzaprav počelo stvari.

Kakor bo Mile godel, tako bo Koleda plesala.

RTC Golte ustanavljajo poslovno skupnost

Muhasta zima brez snega je zagodla vsem slovenskim žičničarjem, še posebno pa Rekreacijsko turističnemu centru Golte in delavcem kolektiva velenjske Pake, ki jim je ob sodelovanju regijske skupnosti še pred pričetkom sezone uspelo pripraviti center za obratovanje. Vse, kar so v tako kratkem času lahko storili, jim je uspelo opraviti, upravičen optimizem pa je zbledel ob pogledu na Medvedjak, kjer je snega komaj za vzorec. O obstoju Golt pa ni dvoma, zato za dolgoročno razrešitev centra v regiji snujejo nove rešitve.

Ob pričetku sezone smo že zapisali, da toliko sredstev v obnovo in rekonstrukcijo centra po otvoritvi od leta 1969 še ni bilo vloženih. Dejansko je center po organizacijski in tehnični plati bil zelo dobro usposobljen, marsikatere rešitve so bile bolje izpeljane kot v drugih zimsko turističnih centrih. Poleg obnov vlečnic je bilo na novo usposobljenih 8 ha prog, tako da je smučarjem na voljo približno 40 ha urejenih smučišč. Z vrha Starih stanov je bila vzporedno ob progi, po kateri je bil speljan smuk za mladinski evropski pokal, narejena nova proga Podleška planina dolžine 1400 metrov, širine 50–100 metrov. Razširjena je bila tudi Lahovnica v dolžini 500 metrov, progi Morava in Poljana pa sta z rekonstrukcijami sedaj prilagojeni smučarjem začetnikom.

Tudi prodaja je dobro stekla, saj so imeli v januarju dnevno zagotovljenih 700 stalnih gostov. Za rentabilno poslovanje bi zadostovalo 500 gostov. Ker ni bilo snega, samo v januarju beležijo 6 milijonov dinarjev izpada planiranega dohodka, ob koncu sezone pa predvidevajo, da bo izguba mnogo višja.

Marsikaj je bilo storjenega tudi v hotelu, katerega funkcionalnost se je z obnovami bistveno izboljšala. Samo z eno pregradno steno so rešili problem prekomernega ohlajanja hotela, število gostinskih delavcev in celotnega osebja so s prejšnjih 40 skrčili na 26 oseb, namesto disco kluba so uredili dnevno točilnico, v katero imajo smučarji dostop s smučišča. Opravljena so bila tudi slikopleskarska dela v vseh prostorih, z adaptacijo pa so povečali tudi kapacitete Rdečega salona.

Ob pomanjkanju snega se gostinci trudijo, da gostom ne bi bilo dolgčas, zato jih konec tedna vodijo na kulturno-zabavne prireditve v dolino, med tednom pa jih peljejo na oglede delovnih organizacij, ob sredah pa tudi na prijetno večerjo na turistične kmetije, ki jih v Gornjesavinjski dolini ne manjka.

Oblikovanje poslovne skupnosti RTC Golte

Dosedanje poslovanje RTC Golte, tako v okviru delovne organizacije Izletnik, kot tudi v okviru delovne organizacije Paka Titovo Velenje je pokazalo, da rekreacijski center zaradi številnih vzrokov ni sposoben poslovati na čistih ekonomskih osnovah. Tudi predvidevanja za naprej kažejo na poslovanje z izgubo v povprečni višini 20 milijonov dinarjev letno. Tako so se na osnovi dosedanjih razgovorov predstavnikov regijskih institucij izoblikovala stališča o oblikovanju Poslovne skupnosti RTC Golte. Ustanovitev Poslovne skupnosti ima namen, da se preko poslovnega interesa zainteresiranih organizacij združenega dela občin Celje, Mozirje, Titovo Velenje in Žalec in preko interesa za rekreacijo delovnih ljudi teh štirih občin, oblikuje sistem, ki bi omogočil centru v naslednjih nekaj letih takšno poslovanje, da bo zagotovljena nemotena enostavna in del razširjene reprodukcije. Na tak način bi pozneje centru bilo omogočeno poslovanje na ekonomskih osnovah.

S samoupravnim sporazumom bi morali povezati organizacije združenega dela v štirih občinah in tudi širše, telesno kulturne skupnosti in druge institucije, ki imajo dolgoročen interes preskrbeti delovnim ljudem in občanom telesno rekreacijo v zimski in letni sezoni.

Po predlogu naj bi se RTC Golte v prvi fazi oblikovale v delovno organizacijo v ustanavljanju. Procesa oblikovanja RTC Golte kot delovne organizacije in oblikovanje Poslovne skupnosti morata teči sočasno in se tako tudi zaključiti. Predlog je tudi, da se po konstituiranju delovna organizacija vključi v SOZD Merx, kot samostojna delovna organizacija, ki bi tako zaokrožila gostinsko turistično ponudbo Gornjesavinjske doline.

Dokončno bi morali razrešiti tudi odpis preteklih dolgov, če ne drugače tudi s stečajem, kar je po mnenju predlagateljev (SOZD Merx) osnovni predpogoj za uspeh oblikovanja Poslovne skupnosti RTC Golte. Prav tako bi morali v tem roku izvesti prenos infrastrukture na ustrezne interesne skupnosti v občini Mozirje in uresničiti dolgoročno kadrovsko konsolidacijo.

Samoupravne sporazume bo potrebno pripraviti takoj in tudi razprava o načinu razreševanja težav RTC Golte naj bi stekla čimprej, kajti o rešitvi bi se morali dogovoriti ob razpravah o zaključnem računu 19B2.

Golte kot rekreacijski center v naši regiji nedvomno potrebujemo, za uresničitev načrtovanega pa bomo morali poskrbeti v vsej regiji.

Zima je zagodla vsem slovenskim žičničarjem. Tako do sredine januarja na Sorški planini beležijo 3 milijone din, na Kobli 1, na Veliki planini 3, ter na Golteh 3,8 milijona dinarjev izgub.

V letu 1982 so bile na Golteh opravljene naslednje rekonstrukcije in obnove

Nihalka Žekovec:
- popuščanje nosilne vrvi I. proge
- saniranje stanja, ki je nastalo ob zdrsu vrvi
- obnova koles na baterijah stebrov
- zalivanje konusov vlečne in protivrvi na gondoli I
- remont gondole
- priprava del za vgradnjo kontrole temparature ležajev pogonskega kolesa

Sedežnica Medvedjak:
- zamenjava transportne vrvi
- ureditev vseh temeljev
- strelovodna zaščita
- ojačanje stebrov in antikorozijska zaščita
- ureditev dostopa
- revizija pogona

Vlečnica Poljana:
- rekonstrukcija vlečnice na sistem POMA
- ureditev trase vlečnice
- ureditev dostopa
- ureditev dostopa

Vlečnica Morava
- rekonstrukcija vlečnice na sistem POMA
- ureditev dostopa
- revizija pogona
- zamenjava transportne vrvi
- ureditev temeljev
- modifikacija varnostne naprave

Vlečnica Trije ploti:
- sprememba smeri vožnje
- vdelana strelovodna zaščita in vkopan visoko napetostni kabel
- ureditev trase

Vlečnica Ročka:
- obdelava temeljev ter pogonske postaje; zaradi slabih pogojev ni bilo mogoče izvesti antikorozijsko zaščito stebrov

Vlečnica Stari stani:
- zamenjava transportne vrvi
- obdelava temeljev

Zaradi slabih vremenskih pogojev ni bilo mogoče izvesti antikorozijske zaščite stebrov.

SOZD KMETIJSTVA, INDUSTRIJE, TRGOVINE, GOSTINSTVA IN TURIZMA, N. SUB. O.

MERX

DELOVNA SKUPNOST SKUPNIH SLUŽB

Po sklepu komisije za delovna razmerja in družbeni standard

DSSS SOZD Merx

OBJAVLJAMO
prosta dela in naloge s področja

PREMOŽENJSKO PRAVNEGA IN GOSPODARSKEGA PRAVA

Kandidati morajo poleg zakonsko predpisanih pogojev izpolnjevati še naslednje posebne pogoje:
– da imajo visoko strokovno izobrazbo pravne smeri,
– da imajo opravljen pravosodni izpit,
– da imajo 2 leti ustreznih delovnih izkušenj
– poskusno delo 3 mesece.
Delovno razmerje bomo sklenili za nedoločen čas, s polnim delovnim časom.
Kandidati naj svoje pisne ponudbe, skupaj z dokazili o izpolnjevanju pogojev pošljejo v 15 dneh po objavi na naslov:
SOZD Merx Celje, DSSS, Ul. 29. novembra 16, kadrovsko-socialna služba.
Kandidate bomo o izbiri obvestili v 15 dneh po opravljeni izbiri.

Delavski svet

DO »Avtoprevoz«

Šempeter v Savinski dolini

razpisuje
prosta dela in naloge

VODJE SPLOŠNO KADROVSKE SLUŽBE

(reelekcija)

Kandidati morajo poleg splošnih pogojev, določenih v družbenem dogovoru o uresničevanju kadrovske politike v občini Žalec, izpolnjevati še naslednje pogoje:
– da imajo višjo šolsko izobrazbo pravnoupravne smeri
– da imajo najmanj 3 leta delovnih izkušenj pri opravljanju omenjenih del in nalog
– da so družbenopolitično aktivni

Za navedena dela in naloge bo kandidat imenovan za štiri leta. Ob prijavi naj kandidati predložijo dokazila o izpolnjevanju razpisanih pogojev.

Prijave naj kandidati pošljejo v 15 dneh na naslov: »Avtoprevoz« Šempeter v Savinjski dolini. O izbiri bodo kandidati obveščeni v 30 dneh po objavi.

Hmezad

HMEZAD – DO CELJSKE MLEKARNE CELJE

Komisija za delovna razmerja

DO Celjske mlekarne Celje

objavlja
naslednja prosta dela in naloge:

1. pripravnika za dela in naloge s področja finančne operative

Pogoji:
Poleg splošnih pogojev se za opravljanje teh del in nalog zahteva končana I. stopnja visoke ekonomsko komercialne šole
(delo za določen čas)

2. dveh voznikov tovornega vozila

Pogoji:
poleg splošnih pogojev se za opravljanje teh del in nalog zahteva opravljena šola za voznika motornega vozila B, C in E kategorije; zaželene so delovne izkušnje
(delo za določen čas)

Kandidati naj pismene vloge z dokazili o izpolnjevanju razpisnih pogojev pošljejo v 15 dneh po objavi na naslov: Hmezad – DO Celjske mlekarne Celje, Ljubljanska 87 – kadrovska služba.

Kandidati bodo o izidu razpisa obveščeni najpozneje v 30 dneh po končanem zbiranju prijav.

Na podlagi 7. člena
Pravilnika o delovnih razmerjih delavcev skupščine občine Šmarje pri Jelšah
razpisujemo
dela in naloge:

1. **Referenta za vzdrževanje zemljiškega katastra**
2. **Referenta za vzdrževanje zemljiškega katastra in numeracijo**
3. **Sanitarnega inšpektorja**
4. **Urbanističnega inšpektorja**

Kandidati morajo poleg splošnih pogojev za sklenitev delovnega razmerja izpolnjevati še naslednje pogoje:
pod 1. višja izobrazba – geodetske smeri in 2 leti delovnih izkušenj
pod 2. srednja izobrazba – geodetske smeri in 1 leto delovnih izkušenj
pod 3. višja izobrazba – sanitarne smeri in 2 leti delovnih izkušenj
pod 4. višja izobrazba – gradbene smeri in 2 leti delovnih izkušenj
Delovno razmerje od 1.–4. bo sklenjeno za nedoločen čas.

Ponudbe z dokazili o izpolnjevanju pogojev sprejema kadrovska služba SOb Šmarje pri Jelšah 20 dni po objavi razpisa.

Kandidati bodo o izbiri obveščeni v 30 dneh po izteku roka za prijavo.«

TRGOVSKO PROIZVAJALNO PODJETJE

kmetijski kombinat n. sol. o. Šentjur pri Celju

TOZD LASTNA PROIZVODNJA

Objavlja
prosta dela in naloge:

1. **DVEH TRAKTORISTOV**
2. **VEČ DELAVCEV V ŽIVINOREJI**

Poleg splošnih pogojev za sprejem v delovno razmerje zahtevamo še naslednje:
Pod 1. – osnovna šola ter ustrezen izpit za motorna vozila
Pod. 2. – osnovna šola (prednost pri izbiri delavcev imajo družine)
Prijave z dokazili o izpolnjevanju pogojev pošljite v 8 dneh po objavi na naslov: Kmetijski kombinat Šentjur – komisija za delovna razmerja.

DELOVNA ORGANIZACIJA

SLOVENIJALES – TRGOVINA, n. sol. o.

LJUBLJANA, TITOVA 52

Komisija za delovna razmerja

TOZD LESNI IN GRADBENI MATERIAL – VELEPRODAJA,

Ljubljana, Titova 52

objavlja prosta dela in naloge

DVEH SKLADIŠČNOTRANSPORTNIH DELAVCEV

(za PE Celje, Medlog 18)

Pogoj: dokončana osnovna šola

Delovno razmerje bomo sklenili za nedoločen čas. Osebni dohodek je določen s Pravilnikom o osnovah in merilih za delitev sredstev za osebne dohodke.

Kandidati naj pošljejo svoje vloge z dokazili o izpolnjevanju pogojev v roku 8 dni od dneva objave, na naslov: DO Slovenijales – trgovina, Sektor za kadrovske in socialne zadeve, 61000 Ljubljana, Titova 52.

Upoštevali bomo vse prijave, ki bodo ustrezno dokumentirane in pravočasno poslane.

Kandidate bomo o izbiri obvestili pisno, v roku 10 dni po sklepu samoupravnega organa TOZD

»Mercator – JELŠA«

trgovinska delovna organizacija,
p. o. Šmarje pri Jelšah
razpisuje
prosta dela in naloge s posebnimi pooblastili – reelekcija vsaka 4 leta za nedoločen čas

delavca za opravljanje del in nalog

sestavljena iz
– **poslovne koordinacije**
– **varstva pri delu**
– **interne kontrole**
Poleg splošnih pogojev zahtevamo od kandidata VŠ izobrazbo ekonomske smeri z 2 letnimi delovnim izkušnjami, moralnoetične in družbenopolitične vrline in organizacijske sposobnosti.
Poskusno delo 3 mesece.
Stanovanja ni.
Prijave pošljite v 8 dneh po objavi na tajništvo delovne organizacije.
Kandidate bomo obvestili v 30 dneh po izbiri kandidata.

Dravske elektrarne Maribor n. sol o.

TOZD ELEKTROKOVINAR LAŠKO n. sol. o.

– komisija za medsebojna razmerja
objavlja naslednja prosta dela in naloge:

1. **vodja prodaje in raziskave tržišča**
2. **vodja priprave dela**
3. **vodja montažne dejavnosti**
4. **vodja pleskarske dejavnosti**
5. **vzdrževalec strojnih naprav I**
6. **več ključavničarjev in strugarjev**
7. **varilec II**
8. **rezkalec – specialist**
9. **skoblar I**
10. **vrtalec frezalec**
11. **monter II**
12. **pomožni delavec**
13. **navezovalec bremen**

za nedoločen čas, s polnim delovnim časom.
Kandidati morajo poleg splošnih pogojev izpolnjevati še naslednje:
pod 1. višja šola komercialne smeri s predhodno izobrazbo strojne ali elektro smeri in 2 leti delovnih izkušenj
pod 2. višja šola strojne smeri in 1 leto delovnih izkušenj
pod 3. srednja šola strojne smeri, opravljen strokovni izpit ali možnost pridobitve le-tega v roku 1 leta in 2 leti delovnih izkušenj
pod 4. SŠ kemijske ali pleskarske smeri, opravljen strokovni izpit ali možnost pridobitve le-tega v roku 1 leta in 2 leti delovnih izkušenj
pod 5. KV strojne smeri in 3 leta delovnih izkušenj
pod 6. KV kovinske smeri od 1 do 3 let delovnih izkušenj
pod 7. KV kovinske smeri in 2 leti delovnih izkušenj
pod 8. KV kovinske smeri in 5 let delovnih izkušenj
pod 9. KV kovinske smeri in 3 leta delovnih izkušenj
pod 10. KV kovinske smeri in 5 let delovnih izkušenj
pod 11. KV kovinske smeri in 2 leti delovnih izkušenj
pod 12. končana osnovna šola
pod 13. PK delavec in 6 mesece delovnih izkušenj
Poskusno delo za opravljanje delovnih del in nalog traja od 30 do 90 dni.
Prijave z dokazili o izpolnjevanju pogojev naj kandidati dostavijo pisno ali osebno na naslov:
DEM TOZD Elektrokovinar Laško, Debro 13/c, 63270 Laško, v roku 15 dni od dneva objave.
O izbiri bodo kandidati obveščeni v roku 30 dni po prenehanju zbiranja prijav.

VIO ŽALEC

TOZD OSNOVNA ŠOLA PETER ŠPRAJC-JUR ŽALEC

Komisija za delovna razmerja
objavlja prosta dela in naloge

1. PREDMETNI UČITELJ SLOVENSKEGA IN SRBOHRVATSKEGA JEZIKA

Pogoj: PA – slovenski in srbohrvatski jezik

2. PREDMETNI UČITELJ RAZREDNEGA POUKA

Pogoj: PA – razredni pouk

3. ČISTILKA

Pogoj: NK delavka
Dela in naloge pod zaporedno številko 1 in 2 sklepamo za določen čas, nadomeščanje delavk v času porodniškega dopusta. Dela in naloge pod zap. št. 3 pa sklepamo za nedoločen čas.
Nastop dela je možen takoj.
Vloge z dokazili o izobrazbi pošljite na naslov Osnovna šola Peter Šprajc-Jur, Žalec, Šilihova 1, v roku 15 dni po objavi oglasa.
Kandidati bodo o izbiri obveščeni v roku 15 dni po končanem zbiranju vlog.

TT

Turistična poslovalnica Celje, Titov trg 1 Telefon 23-448

KUPON ZA IZLET TT IN NT-RC

Prijavljam se za izlet na pustovanje v Istro 12. in 13. 2.

Ime in priimek _____

Naslov _____

Kupon je vreden 150 din

PRODAM

KRAVO simentalko brejo 3. tele, šest mesecev, prodam. Šumer, Proseniško Šentjur.

TRAKTOR Ursus 3435 – 35 km, prodam. Jesenek Alojz, Ločica 44 a, Polzela.

BETONSKE stebre za brajdo, z rokami, prodam. Gračner, Trnovlje 255, pri Celju pri Samopostrežbi.

ZASTAVO 101, letnik 76, prodam. Selič Roman, Paneče 4, Jurklošter, tel. 783-282.

STANOVANJE z garažo in kletjo, prodam v Arclinu. Tel. 33-616. Inf. vsak dan od 17. ure dalje.

AMI 8 prodam po delih. Tel. 27-611 int. 15 do 14. ure.

PSA šarplaninca in salonitne plošče prodam. Vprašati v ulici 2. Bataljona 29, Šentjur.

HARMONIKO a d g c, rabljeno, štirivrstno, prodam. Tel. 22-506.

ČISTOKRVNE škotske ovčarje (mladiče) z rodovnikom, prodam. Aristovnik Rafko, 63301 Petrovče, Arja vas 24.

KOMBI IMV registriran do maja 83, cena 5 SM, prodam ali zamenjam za drug osebni avto, po možnosti tudi za živino. Vipotnik Ivanka, Plat 4, Rogaška Slatina.

MOTORNO škropilnico Pononija še v garanciji, prodam. Vipotnik Ludvik, Plat 4, Rogaška Slatina.

MOLZNI stroj Virovitica, še v garanciji, prodam ali zamenjam za bikca ali teličko. Jagodič Ivan, Plat 4, Rogaška Slatina.

SVILENO žensko obleko primerno za poroko ali maturantski ples, štev. 38, ugodno prodam za 8000 din. Tel. 772-129.

RABLJENE kuhinjske elemente, prodam. Zver, Ljubljanska 32, tel. 24-718.

ŠTEDILNIK nerjaveč s tremi ploščami in dvema pekačema, prodam. Rom, Črnolica 9, Šentjur.

GRAMOFON Tosca Hi-Fi, radio z ojačevalcem EI HSR 48 Hi-Fi in zvočnika 2 × 30 W, ugodno prodam. Kolman Matjaž, Ul. Frankolovskih žrtev 19, Celje, tel. 36-191.

PRODAM po ugodni ceni skoraj nov trosilec za gnoj znamke SIP 30 Šempeter. Razboršek Ivan, Strmca 42, Laško.

V CELJU prodam dvosobno komfortno stanovanje 45 m² I. nadstropje z garažo, najboljšemu ponudniku. Inf. (061) 578-372 po 18. uri.

V CELJU prodam plinski štedilnik, Küperschbush štedilnik, kuhinjsko mizo s 4 stoli, pralni stroj Gorenje, hladilnik Gorenje, barvni televizor Gorenje, sedežno garnituro z omaro za dnevno sobo. Inf. (061) 578-378.

PRODAM Zaporožca, 74 letnik, reg. do januarja 84, po ugodni ceni. Inf. po tel.: 22-886 od 7. do 9. ure dopoldan, interna 54 – Mastnak.

PERKIUS motor, 6 cilindrov, termoakumulacijsko peč 6 KW, R-4 po delih, Sunbeam vozen, prodam. Tel.: dopoldan 25-917.

PRODAM hišo Trnovlje 55. Inf. dobite pri štev. 87 a, Trnovlje.

UGODNO prodam dobro ohranjen barvni TV Gorenje. Inf. tel.: 21-341.

PRODAM karambolirani kombi VW Kason. In. na tel.: 710-402 od 13. do 15. ure.

UGODNO prodam dnevno sobo. Inf. tel.: 27-282.

ZELO UGODNO prodam zemljišče s stavbnim poslopjem, primerno za vidend v Penečah pri Jurkloštru. Inf. Teharje pri Gorcu št. 41.

Popravek

V Novem tedniku št. 4 – 27. 1. 1983 je bil objavljen razpis SOZD MERX – AVTOTEHNIKA, Miklošičeva ul. 5, Celje, v katerem je bilo pomotoma objavljeno SO AVTOTEHNIKA, pravilno je

DO AVTOTEHNIKA.

Za napako se opravičujemo!

PRODAM kravo simentalko 8 mesecev brejo. Ojstršek Milan, Ojstro 17a, Laško.

UGODNO prodam toplotno črpalko Zrak-Zrak Tobi 3200. Tel.: 27-791 sobota in nedelja.

UGODNO prodam osebni avto Zastavo 101. Tel.: 27-367.

ČRNOBELI TV Gorenje, prodam. Tel.: 32-471.

REJCI PERUTNINE! Enodnevne piščance težke Ross, rjave nesnice, tudi same jarkice, dobite 10. februarja in potem vsak torek od 10. ure dalje. Ob sredah in sobotah na tržnici. Cena mešanih 25 din kom, jarkice 45 din kom. Po želji dobite hrano. Valilnica Vinter, Lopata 55, Celje, tel.: 27-777.

ZASTAVO 750, letnik 76, prevoženih 51.000 km, prodam. Knez Marjan, Babno 19b, Celje.

PRODAM barvni TV Gorenje, letnik 76. Kovačič Janez, Ljubljanska 62, Celje, tel.: 28-087, cena 12.000 din.

PRODAM mesnatega prašiča 150 kg težkega za zakol. Hranjen z domačo hrano. Jakob Bezgovšek, Doblatina 12, Laško.

PRODAM prednja oba in zadnji levi blatnik nov za športno škodo. Goropevšek Marjan, Polzela 139, pri tovarni Galant.

ZASTAVO 101-Mediteran, proizvedeno novembra 79, prevoženih 26.000 km, v dobrem stanju, prodam za 15 M. Tel.: 21-330 od 15.30 ure dalje.

GOLFA, letnik 78, prodam. Tel.: 32-134.

Z 101, letnik 77, prodam. Inf. po tel.: 28-445.

UGODNO prodam AMI 8, letnik 71. Ogled popoldan. Gorišek Dani, Globoko 13/9 Rimske toplice.

PRODAM sedežno garnituro Meblo tip BANA. Temno rjav žamet. Inf. na tel.: 33-624, popoldan.

PRODAM AMI 8 break po delih in brez motorja. Naslov: Lesjak Jože, Preserje n. h. Braslovče.

PRODAM sobni klavir znamke »GEBUDER STINGL«. Tel.: 22-187 – jeklena konstrukcija.

PRODAM SIMCO 1000 GLS, letnik 66, v voznem stanju. Ogled vsak dan popoldan. Kroflič Stanko, Pot v Lešje 7, Vojnik.

PRODAM Spačka s polnim tankom, letnik 76. Kličite od 7. 2. 83 dalje.

PRODAM kravo simentalko, brejo 5 mesecev. Sodin Vinko, Frankolovo 37.

PRODAM širokokotni objektiv 29 mm/M 42, svetlomer in URO NOVEX. Tel.: 25-133, vsak dan popoldan.

UGODNO prodam trajno gorečo peč Gorenje. Ožir Franc, Jezerce 50, Dobje pri Planini.

PRODAM plemensko prasico 110 kg težko. Krok Matilda, Spodnje Vrhe 60, Teharje.

PRODAM dobro ohranjen motor APN 4. Cena 1,6 M. Ljubečna 52/C Škofja vas.

PRODAM Z 430, letnik 77. Skaza Vilma, Dobrna 60.

DNEVNO sobo prodam. Črtomirova 2.

126 P, letnik oktober 78, prodam. Inf. 33-112 int. 554 Mohorko.

KUPIM

DOBRO ohranjeno hrbtno motorno brizgalko za sadno drevje znamke Sthiller ali podobno kupim. Tel. 26-941.

PARCELO z možnostjo gradnje hiše, kupim v okolici Celja ali Laškega. Ponudbe pod: »GOTOVINA«.

DVA FOTELJA dobro ohranjena, kupim. Tel. 722-136.

TRIKOLO kupim. Tel. (063) 32-369.

RABLJEN invalidski voziček, kupim. Tel. (063) 701-495 od 10. do 12. ure.

PLASTIČNI čoln T 300 (Elan banica) kupim ali zamenjam za nov gumijast Maestral. Tel. (063) 28-549.

V CELJU ali bližnji okolici kupim gradbeno parcelo z vso ustrezno dokumentacijo. Ponudbe pod: »PARCELA«.

Poiščite v... prodajni enoti KURIVO

Kovinotehna Celje sporoča, da imajo v prodajni enoti KURIVO v zalogi brikete in uvožen črni poljski premog (6.000 c/cal).

Rok dobave takoj.

Priporočajo vam mešanje 1/3 briketov ali poljskega črnega premoga z velenjskim lignitom 2/3.

kovinotehna tozd tehnična trgovina

KUPIM rabljen mešalec za beton. Informacije na telefon 26-955 – popoldne.

STANOVANJA

ZAMENJAM dvoinpolsobno lastniško stanovanje za hišo z doplačilom. Šifra: »ZDOMEC«.

ZAMENJAM starejše stanovanje v centru Celja, 130 m², za dvoinpolsobno stanovanje s centralno. Šifra: »TAKOJ«.

V CELJU najamem opremljeno ali neopremljeno sobo ali stanovanje. Šifra: »REDNA PLAČNICA«.

KOMPLETNO enosobno stanovanje s telefonom menjam za večje. Ponudbe pod: »CENTER«.

DVOSOBNO stanovanje v centru Šentjurja, zamenjam za isto ali garsoniero v centru Celja. Inf. tel.: 26-375.

ENO ali dvoposteljno sobo s posebnim vhodom, vodovodom in lastnim električnem števcem oddam takoj. Pogoj: mala pomoč v hiši. Pustite naslov pod šifro: »CENTER«.

IŠČEM garsoniero ali večjo sobo. Ponudbe pod: »NUJNO«.

MIRNA uslužbenka išče prazno sobo s posebnim vhodom ali enosobno stanovanje v Celju. Šifra: »PREDPLAČILO«.

ZAMENJAM garsoniero za enako v starem bloku. Ponudbe pod: »ZAMENJAVA«.

GARSONJERO ali večje stanovanje vzamem v najem. Ponudbe pod: »ZANESLJIV PLAČNIK«.

OPREMLJENO centralno ogrevano sobo s kopalnico, oddam dvema Slovenkama. Partizanska 38.

ZAPOSLITEV

ZA VODENJE dvostavnega knjigovodstva nudimo honorarno zaposlitev. Tel. 737-209.

HIŠNI svet Miklošičeva 5, Celje, išče čistilko. Interesenti naj se javijo na tel. 27-476 po 19. uri.

VESTNEGA priučenega vpenjalca orodij ali orodjarja z odsluženim vojaškim rokom zaposlim v Celju. Šifra: »VESTNO DELO – DOBER ZASLUŽEK«.

RAZNO

V NAJEM oddam prostor za skladišče ali obrtno dejavnost v centru mesta. Šifra: »DELO«.

MANJŠI prostor za mirno dejavnost v Celju vzamem v najem. Lahko tudi v nadstropju. Šifra: »FEBRUAR«.

OPRAVLJAM vsa krovna kleparska dela, pokrivanje streh in montažo vseh vrst žlebov in okenskih polic. Strozer Jože, Rakovlje 27, Braslovče.

ZAGORIČNIK Jožica, Zalog 18, poziva lastnike, da dvignejo elektro motorje in druge predmete na domu Zalo 18 do 28. 2. 1983. Po preteku tega roka jih bodo dali na odpad.

IŠČEM varstvo za 7 mesečnega otroka. Kočevar, Okrogarjeva 7.

DOBRO ohranjen pianino vzamem v najem. Ponudbe pod PIANINO ali na tel. (063) 27-596 po 18. uri.

MLAJŠI upokojenki ali upokojenemu paru, ki bi želela živeti na deželi, nudim za stanovanje prazno kmečko hišo. Šifra: »STANOVANJE«.

MLAJŠA družina želi spoznati starejše ljudi s hišo in zemljo, gre za kasnejši odkup. Šifra: »POMLAD«.

Prodamo

kombibus IMV – MORIS – DIESEL 1500

letnik 1976 – v voznem stanju.
– Licitacija bo 11. II. 1983 ob 8. uri na šoli.
Začetna cena 60.000 din.
– Plačilo in ogled ob prodaji.

OSNOVNA ŠOLA
LJUBNO OB SAVINJI
Telefon 840-012

NOVO V CELJU

Servis bojlerjev, servis termoakomulacijskih peči, zamenjava stikal, vtičnic in grl, priklopi gospodinjskih aparatov in ostala manjša popravila. Vsa popravila izven garancije.

ELEKTRO-INSTALACIJE CELJE

Telefon 063/22-474/28-749
VSAK DAN od 7. do 18. ure.

NOVO NOVO NOVO

FOTOSTUDIO ZORKO, Zidanškova 32 Celje

– barvni fotografski laboratorij za vse barvne povečave do velikosti 1 kvadratnega metra
– visoka kakovost in možnost dogovora za čimkrajši rok izdelave

Informacije

ATELJE tel. (063) 23-437 in LABORATORIJ tel. (063) 28-055

ZAHVALA

Ob boleči in nenadomestljivi izgubi mojega nepozabnega očeta

IVANA PAULA

se z žalostjo v srcu iskreno zahvaljujem vsem prijateljem, kolegom, znancem in sorodnikom za vsa številna izražena pisna in ustna sožalja ter za darovano cvetje. Posebna zahvala velja delavcem UNZ Celje, DPO občine Celje in DPS Celjske regije, za izrečeno tolažbo in vence. Vsem, ki ste ga v tako velikem številu spremljali na njegovi zadnji poti iskrena hvala.

Janez Paul z družino

Celje, dne 25. januarja 1983

ZAHVALA

Ob boleči izgubi dragega moža, očeta, starega očeta in brata

ANTONA GRAČNARJA

iz Griž

se najlepše zahvaljujemo društvu upokojencev Griže–Zabukovica, govornikom, Godbi na pihala Zabukovica, Pevskemu zboru DU in vsem ostalim, ki so darovali cvetje, ter ga pospremili na njegovi zadnji poti.

Žalujoči:

žena Marija, sinova Slavko in Marjan ter hčere Marica, Milena in Vera z družinami ter ostalo sorodstvo.

ZAHVALA

Ob boleči izgubi dragega moža in očeta

MILOŠA VOGA

iz Gorice pri Slivnici,

se iskreno zahvaljujemo vsem sorodnikom, sosedom, prijateljem in znancem za izrečena sožalja, darovane vence in cvetje. Iskrena hvala tudi vsem tistim, ki so nam kakorkoli pomagali v najtežjih trenutkih. Hvala govornikoma Jožku Vodebu in Martinu Cmoku, Gasilskemu društvu Slivnica, pevcem iz Slivnice, podjetju Celjske mlekarne, zdravnikom iz Šentjurja in duhovnikoma za opravljen obred.

Žalujoči:

žena Elizabeta, sin Tone in hčerka Helena

TV SPORED

NEDELJA, 6. 2.

8.00 POROČILA; 8.05 ŽIV ŽAV, otroška matineja; 9.00 M. Božič: ČLOVEK IN POL nadaljevanka TV Zagreb; 9.50 PROPAGANDNA ODDAJA; 9.55 St. Anton: SLALOM ZA MOŠKE prenos 1. teka; 11.00 RISANKA; 11.10 PROPAGANDNA ODDAJA; 11.15 VELESLALOM ZA ŽENSKE 1. tek posnetek z Jahorine; 12.20 PROPAGANDNA ODDAJA; 12.25 St. Anton: SLALOM ZA MOŠKE, prenos 2. teka EVR; 12.50 PROPAGANDNA ODDAJA; 12.55 Jahorina: VELESLALOM ZA ŽENSKE prenos 2. teka; 14.05 625 oddaja za stik z gledalci; 14.25 POROČILA; 14.30 VISOK PRITISK, zabavno glasbena oddaja TV Koper; 15.20 CINCINNATI KID, ameriški film; 17.00 NAŠ KRAJ: Zgornja Velka; 17.15 ŠPORTNA POROČILA; 17.30 KDO SO DEBOLTOVI, dokumentarna oddaja; 18.20 ALPE – JADRAN, informativna oddaja; 18.55 NE PREZRITE; 19.10 RISANKA; 19.20 CIK CAK; 19.23 TV IN RADIO NOCOJ; 19.25 ZRNO DO ZRNA; 19.30 TV DNEVNIK; 19.55 VREME; 19.57 PROPAGANDNA ODDAJA; 20.00 R. Marinković: KIKLOP nadaljevanka TV Zagreb; 21.05 ŠPORTNI PREGLED; 21.55 ŽIVETI Z NARAVO, zadnji del dokumentarne serije TV Sarajevo; 22.20 POROČILA

Oddajniki II. TV mreže:

13.25 Trebević: EP V BOBU ŠTIRISEDU, (3. in 4. vožnja) prenos (slov. kom.); 16.30 SLALOM ZA MOŠKE, 2. tek – posnetek iz St. Antona; 17.10 EP V UMETNOSTNEM DRSANJU – revija posnetek iz Dortmunda; 18.30 DEDIŠČINA ZA PRIHODNOST, dokumentarna serija; 19.15 NA ŠTIRIH KOLESIH, oddaja o prometu in turizmu; 19.30 TV DNEVNIK; 20.00 DNEVI JAZZA '82; 20.45 VČERAJ, DANES, JUTRI; 21.05 BUDULAJ, sovjetska nadaljevanka (do 22.20)

PONEDELJEK, 7. 2.

8.35 TV V ŠOLI: TV koledar, Kultura govora, Makedonščina, Odmor; Povej mi povej: prijateljstvo, Muzej hrvaških arheoloških spomenikov; Poročila; 10.35 ZIMSKI SPORED ZA DIJAKE (so 13.30); 17.20 POROČILA; 17.25 MALI ODRED, otroška nanizanka TV Skopje; 17.55 ČLOVEKOVO TELO: Človek E – bioelektriciteta – nepoznan vir energije; 18.25 OBZORNIK; 18.45 ZDRAVO MLADI; 19.15 RISANKA; 19.20 CIK CAK; 19.25 TV IN RADIO NOCOJ; 19.26 ZRNO DO ZRNA; 19.30 TV DNEVNIK; 19.55 VREME; 19.57 PROPAGANDNA ODDAJA; 20.00 PREŠERNOV DAN, prenos proslave iz Cankarjevega doma; 21.20 STUDIO 2; 22.15 POROČILA

Oddajniki II. TV mreže:

17.25 TV DNEVNIK; 17.45 ZOM IN PUK, lutkovna serija; 18.00 IGRAČKANJA, otroška serija; 18.15 POTOPISI – KAŽIPOTI: Oko Bistre planine; 18.45 GLASBENA ODDAJA; 19.00 TELESPORT; 19.30 TV DNEVNIK; 20.00 RAZISKOVANJA; 20.45 ZAGREBŠKA PANORAMA; 21.05 BOLNIŠNICA NA KONCU MESTA, TV nadaljevanka; 22.00 ROCK PALAST FESTIVAL V ESSNU (do 22.30)

TOREK, 8. 2.

10.20 PROPAGANDNA ODDAJA; 10.25 Garmisch-Partenkirchen: SLALOM ZA MOŠKE namesto v Wengnu) prenos 1. teka (do 12.00); 12.50 PROPAGANDNA ODDAJA; 12.55 Garmisch-Partenkirchen: SLALOM ZA MOŠKE prenos 2. teka (do 14.00); 16.25 POROČILA; 16.30 PROPAGANDNA ODDAJA; 16.35 SLALOM ZA MOŠKE, posnetek iz Garmisch-Partenkirchena; 17.35 ZVERINICE IZ REZIJE: Volk je delal za lisico; 17.55 OD VSAKEGA JUTRA RASTE DAN: Žiri; 18.25 SEVERNOPRIMORSKI OBZORNIK; 18.40 MEMENTO SICILIAE, slovenski kratki film; 18.55 KNJIGA; 19.10 RISANKA; 19.20 CIK CAK; 19.24 TV IN RADIO NOCOJ; 19.26 ZRNO DO ZRNA; 19.30 TV DNEVNIK; 19.55 VREME; 19.57 PROPAGANDNA ODDAJA; 20.00 P. Voranc: PASJA POT, TV drama; 21.00 SKUPNO, oddaja TV Novi Sad in drugih jug. studiov; 21.45 V ZNAMENJU

Oddajniki II. TV mreže:

15.50 TV DNEVNIK; 16.10 MI IN TELEVIZIJA, otroška oddaja; 16.40 PJ V KOŠARKI – CIBONA : PARTIZAN, prenos (slov. kom.) v odmoru . . . . . 18.15 KNJIŽEVNOST; 18.45 TELESTART '82, zabavno glasbena oddaja (za JRT 1); 19.30 TV DNEVNIK; 20.00 NARODNA GLASBA; 20.45 22 MILIJONOV, dokumentarna oddaja; 21.35 ZAGREBŠKA PANORAMA (do 21.50)

SREDA, 9. 2.

9.45 PROPAGANDNA ODDAJA; 9.50 Maribor: ŠLALOM ZA ŽENSKE, prenos 1. teka (do 11.30) za EVR; 12.45 PROPAGANDNA ODDAJA; 12.50 Maribor: SLALOM ZA ŽENSKE, prenos 2. teka (do 14.00/15) za EVR; 16.30 POROČILA; 16.35 CICIBAN DOBER DAN: Tam je vrtec, tam je grad; 16.50 KERNJAKOVE PESMI; 17.20 PROPAGANDNA ODDAJA; 17.25 SLALOM ZA ŽENSKE, posnetek slaloma iz Maribora; 18.25 CELJSKI OBZORNIK; 18.40 MOZAIK KRATKEGA FILMA: ATLETIKA, sovjetski kratki film; 19.10 RISANKA; 19.20 CIK CAK; 19.24 TV IN RADIO NOCOJ; 19.26 ZRNO DO ZRNA; 19.30 TV DNEVNIK; 19.55 VREME; 19.57 PROPAGANDNA ODDAJA; 20.00 FILM TEDNA: DEŽEVNI LJUDJE, ameriški film; 21.40 V ZNAMENJU; 22.10 NAMIZNI TENIS – JUGOSLAVIJA : MADŽARSKA, posnetek do 22.55) iz Zrenjanina

Oddajniki II. TV mreže:

17.25 TV DNEVNIK; 17.45 GUSARJI KAPITANA KUKA, lutkovna serija; 18.15 IZOBRAŽEVALNA ODDAJA; 18.45 PRIJATELJI GLASBE; 19.30 TV DNEVNIK; 20.00 GIBLJIVE SLIKE: KRONIKA FEST-a; 21.00 NEMČIJA JESENI, zahodnonemški film do 22.55

ČETRTEK, 10. 2.

9.05 TV V ŠOLI: TV koledar, Dvoživke, Matematika, Matematika in šah, Poročila; 10.35 ZIMSKI SPORED ZA DIJAKE (do .13.30); 16.35 POROČILA; 16.40 SMUČARSKI TEK NA 15 km za MOŠKE, posnetek z Igmana; 17.25 VESOLJE: Popotnik pripoveduje, angleška poljudno-znanstvena serija; 18.25 LJUBLJANSKI OBZORNIK; 18.40 NA SEDMI STEZI; 19.10 RISANKA; 19.20 CIK CAK; 19.24 TV IN RADIO NOCOJ; 19.26 ZRNO DO ZRNA; 19.30 TV DNEVNIK; 19.55 VREME; 19.57 PROPAGANDNA ODDAJA; 20.00 TEDNIK; 21.00 ZVOKI GODAL: Violončelo; 21.35 V ZNAMENJU

Oddajniki II. TV mreže:

17.45 UČITELJ, otroška serija; 18.15 SODOBNI DOSEŽKI V MEDICINI; 18.45 ŠE ENKRAT, zabavno glasbena oddaja; 19.30 TV DNEVNIK; 20.00 ZGODBE ČEZ POLNO ČRTO, nanizanka; 21.10 ZAGREBŠKA PANORAMA; 21.25 KULTURA DANES: Kronika FEST-a (do 22.10)

PETEK, 11. 2.

8.55 TV V ŠOLI: TV koledar, Francoščina, Odmor, Pripovedka, TV gledališče, Poročila; 10.35 ZIMSKI SPORED ZA DIJAKE (do 13.30); 16.20 POROČILA; 16.25 SMUČARSKI SKOKI (70 m), posnetek z Igmana; 17.25 DOMAČI ANSAMBLI: Ansambel Vita Muženiča; 17.55 ARABELA, češkoslovaška otroška nadaljevanka; 18.25 OBZORNIK; 18.40 DRUŽBENA SAMOZAŠČITA: Radiološko-biološka kemična zaščita; 19.00 SPEKTER: Delfini – pomočniki raziskovalcev; 19.10 RISANKA; 19.20 CIK CAK; 19.24 TV IN RADIO NOCOJ; 19.26 ZRNO DO ZRNA; 19.30 TV DNEVNIK; 19.55 VREME; 19.57 PROPAGANDNA ODDAJA; 20.00 NAŠI OLIMPIJCI – Smučarski skakalci, dokumentarna serija; 20.40 ZRCALO TEDNA; 21.00 POLETNE ŽELJE – ZIMSKE SANJE, ameriški film; 22.25 POROČILA

SOBOTA, 12. 2.

8.15 POROČILA; 8.20 ZVERINICE IZ REZIJE: Volk je delal za lisico; 8.40 CICIBAN DOBER DAN: Tam je vrtec, tam je grad; 8.50 MALI ODRED, otroška nanizanka TV Skopje; 9.20 ARABELA, češkoslovaška otroška nadaljevanka; 9.50 PROPAGANDNA ODDAJA; 9.55 Markstein: SLALOM ZA MOŠKE, prenos 1. teka; 11.25 MUZEJI MAKEDONIJE: Muzej Kruševo; 11.50 PROPAGANDNA ODDAJA; 11.55 Markstein: SLALOM ZA MOŠKE, prenos 2. teka; 13.00 VESOLJE: Popotnik pripoveduje (do 14.00); 14.35 POROČILA; 14.40 SMUČARSKI TEKI NA 10 km ZA ŽENSKE, posnetek z Igmana; 15.25 VELIKA PARADA KOMEDIJ, ameriški dok. film; 16.55 PJ v KOŠARKI PARTIZAN : ZARAD, prenos, v odmoru . . . . . 18.30 JAPONSKA PRAVLJICA; 18.45 MUPPET SHOW: Jonathan Winters; 19.10 RISANKA; 19.20 CIK CAK; 19.24 TV IN RADIO NOCOJ; 19.26 ZRNO DO ZRNA; 19.30 TV DNEVNIK; 19.55 VREME; 19.57 PROPAGANDNA ODDAJA; 20.00 SOBOTNA TV KRIŽANKA; 21.30 NOČNI KINO: IZ ŽIVLJENJA MARIONET, zahodnonemški film; 23.10 POROČILA

RADIO CELJE

ČETRTEK, 3. 2.: 8.00 Poročila, 8.05 Dopoldne z vami – gost oddaje družbeni pravobranilec samoupravljanja Rudi Peperko (vmes ob 9.00 Poročila, 10.00 Zaključek sporeda, 15.30 Obvestila, 15.45 Zabavni globus, 16.00 Kronika, 16.15 Čestitke in pozdravi, 16.30 V živo: Kulturni praznik, 18.00 Zaključek sporeda.

PETEK, 4. 2.: 8.00 Poročila, 8.05 Petkov mozaik (vmes ob 9.00 Poročila), 9.30 Žveplometer, 10.00 Zaključek sporeda, 15.30 Obvestila, 16.00 Poročila, 16.05 Čestitke in pozdravi, 16.45 Zabavni globus, 17.00 Kronika, 17.15 Glasbo vam izbira, 17.45 Turistična oddaja, 18.00 Zaključek sporeda.

SDBOTA, 5. 2.: 8.00 Poročila, 8.05 Dopoldne z vami, 8.35 Koledar prireditev, 9.00 Poročila, 9.05 Za gospodinje, 9.35 Filmski sprehodi, 10.00 Zaključek sporeda, 15.30 Obvestila, 15.45 Športna sobota, 16.00 Poročila, 16.05 Čestitke in pozdravi, 17.00 Kronika, 17.15 Lestvica zabavnih melodij, 17.30 Kulturni feljton, 17.45 Zabavni globus, 18.00 Zaključek sporeda.

NEDELJA, 6. 2.: 10.00 Poročila, 10.10 Obvestila, 10.30 Predstavljamo vam, 10.45 Onkraj srebrne črte, 11.00 Žveplometer, 11.30 Kmetijska oddaja, 12.00 Čestitke in pozdravi, 13.00 Poročila, 13.05 Vedri zvoki, 13.15 Literarna oddaja, 13.30 Iz domačih logov, 14.00 Zaključek sporeda.

PONEDELJEK, 7. 2.: 8.00 Poročila, 8.05 Športno dopoldne (vmes ob 9.00 Poročila), 10.00 Zaključek sporeda, 15.30 Obvestila, 16.00 Poročila, 16.05 Čestitke in pozdravi, 16.30 Reportaža, 16.45 Zabavni globus, 17.00 Kronika, 17.15 Lestvica narodnozabavne glasbe, 17.30 Športni pregled, 17.45 Nove plošče, 18.00 Zaključek sporeda.

TOREK, 8. 2.: 8.00 Poročila, 8.05 Strokovnjak svetuje (vmes ob 9.00 Poročila), 9.30 Esperanto, 10.00 Zaključek sporeda, 15.30 Obvestila, 16.00 Poročila, 16.05 Čestitke in pozdravi, 16.40 Iz delovnih organizacij, 16.45 Zabavni globus, 17.00 Kronika, 17.15 Iz arhiva resne glasbe, 17.45 Odmevi, 18.00 Zaključek sporeda.

SREDA, 9. 2.: 8.00 Poročila, 8.05 Dopoldne z vami (vmes ob 9.00 Poročila), 9.30 Koledar prireditev, 10.00 Zaključek sporeda, 15.30 Obvestila, 16.00 Poročila, 16.05 Čestitke in pozdravi, 16.30 Iz krajevnih skupnosti, 16.45 Zabavni globus, 17.00 Kronika, 17.15 Glasbene vzporednice, 16.30 Aktualno, 17.45 Iz zakladnice zborovske glasbe, 18.00 Zaključek sporeda.

ROJSTVA

Celje

Rodilo se je 54 dečkov in 51 deklic.

Šmarje

Rodil se je 1 deček in 2 deklici.

SMRTI

Celje

Umrli so: TRUNŠEK Marija, 82 Celje, SUMRAK Marija, 51, Celje, HUMSKI Zvonko, 31, Rogaška Slatina, REZAR Frančiška, 84, Glinsko, KOVAČ Franc, 72, Šentjanž nad Štorami, LEVER Peter, 65, Šmartno ob Dreti, ARTIČEK Marija, 92, Celje, STRAŠEK Ferdo, 30, Celje, BAJDE Jernej, 33, Celje, MLAKAR Maja, 2, Celje, RAJŠP Marija, 88, Celje, FURLANI Marija, 81, Kompole, BELAJ Stanislava, 47, Log pri Hrastniku, BORŠTNER Janez, 61, Celje, ŠKALIĆKI Helena, 82, Celje, IVANŠEK Lucija, 59, Hotunje, KOZOVINC Ana, 72, Vrenska gorca, BASTIČ Karolina, 78, Rečica pri Laškem, GUMZEJ Ljudmila, 48, Dobrna, MAJCEN Albin, 55, Celje, MAČKOŠEK Karol, 55, Šentjur pri Celju, MRAMOR Justina, 70, Loče pri Poljčanah, ČOPER Stanislav, 44, Zadobrova, MEKE Angela, 76, Zadobrova,

Šmarje

Umrli so: KLAVŽER Frančiška, 92, Zagorje, Šmarje, KOLAR Mihael, 69, Kozje, GOBEC Karl, 48, Zadrže, LORENČAK Angela, 83, Brecljevo, BRGLEZ Jožef, 51, Vrh, ŽOHAR Frančiška, 79 Bobovo pri Šmarju, SIVKA Janez, 77, Senovica, GUČEK Marija, 74, Pilštanj, REBERŠAK Janez, 64, Klake, KOSOVINC Ana, 72, Vrenska gorca, RAMŠAK Jožefa, 80, Nezbiše, PELKO Mihael, 53, Kristan vrh.

Laško – Krajevni urad Radeče

Umrli so: URŠIČ Terezija, Radeče, HOČEVAR Roza, Počakovo

DEŽURSTVA

Zdravstveni dom

Dežurstvo med tednom: pomožni zdravnik od 14. do 20. ure, glavni zdravnik od 15. ure do naslednjega dne do 6. ure zjutraj. Ob nedeljah je dežurstvo od 12. ure do naslednjega dne do 6. ure zjutraj, ob praznikih pa od 6. do 7. ure naslednjega dne.

Lekarne Celje

Neprekinjeno dežurno službo ima Lekarna Center v Stanetovi ulici 13 a Celje.

Trgovine

V tromesečju februar – april bo dežurna samopostrežba CENTER v Cankarjevi ulici vsak dan, tudi ob sobotah, od 7.30 do 20. ure.

Poštna hranilnica

Izplačila hranilnih vlog za Poštno hranilnico in Ljubljansko banko so na Pošti v Celju tudi v soboto popoldan od 12. do 18,30 ure in ob nedeljah od 9. do 11. ure.

ZAHVALA

Ob nenadomestljivi izgubi drage žene in mame

ANE ARNŠEK

iz Gorice,

se iskreno zahvaljujemo za izrečeno sožalje, tolažilne besede, darovano cvetje in ostalo izkazano pomoč vsem sorodnikom, znancem še posebno pa sosedom. Zahvala tudi delovnim kolektivom SDK Celje, Drama Ljubljana, CE-KA Celje in Finomehaniki Celje.

Žalujoči:

mož, hčerki in sin z družinama

Lestvici zabavnih in domačih melodij

Zabavne melodije:

1. NISEM TATA MATA – IVEK BARANJA
2. NE ODHAJAJ ŠE BELINDA – MARIJAN SMODE
3. INTERKONTINENTAL – SEAD MEMIĆ VAJTA
4. ČAKAM – VLADO KRESLIN
5. RIO – DURAN DURAN

Domače melodije:

1. FRANC VSEVED – AVSENIK
2. KAKO SEM SE UJEL – SLAK
3. METLIŠKA ČRNINA – HENČEK
4. DANES PRAZNUJEMO – MUŽENIČ
5. ZDAJ PA VEM – ŠTIRJE KOVAČI

Prodajalna MELODIJA v Cankarjevi ulici v Celju vam nudi bogat program plošč in kaset. Prodajalna MELODIJA – TDO »TEKO« CELJE – SOZD MERX

KUPON

lestvica zabavnih melodij _____

izvajalec _____

lestvica domačih melodij _____

izvajalec _____

Ime in priimek _____

naslov _____

Nagrajenca: Ivan Jug, Trnovec 7a, Šentjur pri Celju
Gelca Šari, Tratna 23, Grobelno

Pišite na naslov: Novi tednik – Radio Celje, Trg V. Kongresa 3a, Celje
Vsakič – nagrada velika plošča, ki jo izžrebanci dvignejo v prodajalni MELODIJA.

V SPOMIN

FRANCU KOVAČIČU

Dne 4. februarja mineva leto dni odkar te je kruta smrt iztrgala iz naše sredine. Tebe ni, le sledovi tvojega pridnega dela so prisotni povsod. Hvala vsem, ki nosite cvetje in prižigate svečke na njegovem preranem grobu.

Neutolažljivi vsi njegovi.

NOVI TEDNIK

Ob 35-letnici izhajanja je Predsedstvo SFRJ odlikovalo Novi tednik z redom zaslug za narod s srebrno zvezdo.
Glasilo občin celjskega območja Novi tednik so ustanovile občinske konference SZDL Celje, Laško, Mozirje, Slovenske Konjice, Šentjur, Šmarje pri Jelšah in Žalec na osnovi družbenega dogovora o prevzemu ustanoviteljskih pravic in zagotavljanju materialnih pogojev za izhajanje Novega tednika in oddajanje Radia Celje.
Uredništvo: Celje, Trg V. kongresa 3 a, tel. 23-105, 22-369.
Glavni urednik in direktor TOZD Boris Rosina. Odgovorni urednik Novega tednika Branko Stamejčič. Redakcija: Marjela Agrež (Šmarje, mladina), Violeta Vatovec Einspieler (Laško, izobraževanje), Mateja Podjed (Šentjur, kultura), Milena Brečko Poklič (Slov. Konjice, zdravstvo), Rado Pantelič (Mozirje, turizem), Damjana Stamejčič (Celje, notranja politika), Zdenka Stopar (Celje, socialna politika), Srečko Šrot (reportaža, kronika-kriminal), Mitja Umnik (gospodarstvo, kmetijstvo), Janez Vedenik (Žalec, zamejstvo), Tone Vrabl (Titovo Velenje, šport). Tehnični urednik Franjo Bogadi.
Izhaja vsak četrtek. Tisk: ČGP Delo, Ljubljana.
Cena posameznega izvoda je 10 dinarjev. Celoletna naročnina 450 dinarjev, polletna naročnina 225 dinarjev. Za tujino je cena dvojna. Štev. žiro računa 50700-603-31198 – ČGP Delo Ljubljana, TOZD Novi tednik Celje.
Nenaročenih rokopisov in fotografij ne vračamo.

Konjeniški klub v Gotovljah obnavlja tradicijo konjereje v svojem kraju

V Gotovljah deluje že več kot pol leta konjeniški klub, ki je v tem času dosegel že nekaj pomembnih uspehov. Klub so ustanovili na željo gotoveljskih ljubiteljev konj in konjskega športa. Sicer pa je reja lepih konj v Gotovljah že stoletna tradicija. Žal, je reja konj v zadnjih letih zaradi naraščajoče motorizacije, upadla. Konjeniški klub bo prav gotovo imel zasluge, da se bo v kraju, pa tudi v vsej žalski občini, reja konj znova razmahnila.

Konjeniški klub se trenutno ponaša s šestimi konji angleške krvi, v hlevu pa imajo tudi ponija. V klub je včlanjenih 42 članov in 23 pionirjev. Večina je zelo aktivnih. Lani so v Gotovljah organizirali konjske dirke, ki si jih je ogledalo kar 3500 obiskovalcev tekmovalci konjeniškega kluba so sodelovali tudi na drugih tekmah, uspešno pa so izvedli tudi tečaje v ježi. Posebej so ponosni na to, da se jim lani ni pripetila niti ena nezgoda.

Tudi v letošnjem letu bodo v Gotovljah izvedli konjske dirke ter dva tečaja v ježi. Za tečaje vlada izjemno zanimanje in to med vsemi generacijami. Število konj bodo povečali za dva, nakupili nekaj sedel in druge opreme. Da je delo kluba uspešno, pomagajo tudi številne organizacije združenega dela ter zasebni obrtniki, prezreti pa ne gre tudi pomoči telesnokulturne skupnosti. Nekaj denarja si člani zaslužijo tudi z organizacijo zabavnih prireditev. Ena takšnih bo 5. februarja, na kateri bo nastopil tudi Moped show, bo pa v Hmezadovi dvorani v Žalcu.

Pohvaliti gre tudi kmeta Nika Zupanca. V njegovem hlevu imajo namreč člani konjeniškega kluba varno spravljene svoje konje. Kot zanimivost zapišemo še to, da bodo letos uvedli tudi šole v ježi za začetnike. Prizadevali si bodo tudi za bolj organizirano turistično ponudbo. O tem se bodo pogovarjali s hoteli in drugimi, ki delujejo v turizmu žalske občine.

JANEZ VEDENIK

Hlev je gotoveljskim konjenikom odstopil kmet Niko Zupanc.

Letos bodo pozornost namenjali tudi turistični ježi.

Bodice

Nekaj se govori, da naj bi 1. aprila ukinili bencinske bone. Pazite, da vas ne bodo že februarja naaprilili.

V SLG Celje so imeli največ gledalcev verjetno takrat, ko je bil na sporedu »Namišljeni bolnik«.

Med našimi gospodarstveniki je očitno mnogo – neplavalcev.

Mnogim se zdi, da na osamljenih kmetijah straši. Da pa straši že mnogo let v našem gospodarstvu, tega ne opazi nihče.

Po tem, da je kava končno spet občasno na policah trgovin, bi sklepali, da so imeli cariniki rekordno letino.

Nekateri nimajo časa zategovati pasu – preveč morajo uporabljati komolce.

Produktivnost bi mogoče narasla, če bi bolniško dajali – na bone.

Stabilizacija se vse bolj pretvarja – v hladno vojno med trgovci in potrošniki.

Vsak je svoje sreče kovač – zato kovaška obrt pri nas izumira.

MARJAN BRADAČ

Noge so bogastvo

Na prijaznem gričku nad Gotovljami ima svoj dom, svoj gruntec dolgoletni pismonoša v pokoju TONČEK NARAKS. Krepak možak, vedno pripravljen na pogovor, dobrovoljen; nihče mu ne prisodi, da je sedmi križ že odložil.

– Ja, zdrave noge so veliko bogastvo. Noge resnično premalo cenimo. Treba jih je čuvati, negovati, skrbeti zanje. Meni so leta in leta služile kruh, meni in moji družini. Poprečno sem napravil vsak dan od dvajset do trideset kilometrov. Vreme ni bilo važno. Tudi to se je zgodilo, ko sem se vrnil na pošto, je čakal telegram. Znova na pot. Zdravje mi je bilo skoraj ves čas dobro naklonjeno. Sicer pa je biti poštar lep poklic. Spoznaš najrazličnejše ljudi. Novic, dobrih, srednjih in slabih, še in še. Dobro se spominjam, kako so ljudje že kar s praga klicali – »Tonček, je kaj za nas? Je kaj novega?«

Eh, ko bi mogel popisati vse doživljaje na teh dolgih poteh, bilo bi zgodb za debelo knjigo. Drugače pa mi življenje kar lepo teče. Zdrav sem, rad sedem na kolo, se popeljem v dolino, kjer se srečamo stari znanci, malo pokramljamo, obujamo spomine, ko je po vaseh vladal en sam blažen mir. Vse je bilo na nogah, bicikli, tu in tam kak motor, avto pa prava redkost. Danes? En sam trušč motorjev. Zato sem v tem kotičku kar srečen. Mladim pa priporočam veliko peš hoje in bicikliranja. Pa tudi z motiko v roki se človek kar prijetno razgiblje.

-dk-

AMADEUS POROČA

Ob kulturnem prazniku vam sporočam, da smo mi Celjani (po opravljeni anketi) strašno kulturno nastrojeni. Najbolj pa smo razgledani oziroma prosvetljeni kar se prebiranja knjig tiče. Od prvošolčkov pa vse do upokojencev vsi po vrsti prebiramo izključno svetovno literaturo: Dr. romane, stripe o raznoraznih supermenih, seks literaturo, in še in še... Če pa se kdo spomni prečitati na primer kakšnega Jurčiča ali celo Cankarja, je kaj hitro obsojen, da mu manjka kakšen koleščeк...

Cilka Štravs 90 letnica

Pred kratkim je praznovala visok življenjski jubilej krajanka Cilka Štravs iz Marijagradca pri Laškem, najstarejša krajanka in članica ZB NOV. Cilka Štravs, o njenem življenju smo pisali ob njenem okroglem jubileju pred leti, je po rodu s Kranjskega, v Laškem pa živi že dolga desetletja. Med NOV je izgubila moža, ko ga je ob kratkem obisku izdal nemški priušnik, sin pa je padel že poprej kot eden prvih gorenjskih partizanov.

Ko so jo v ponedeljek, sicer že kar pozno po prazničnem dnevu, obiskali predstavniki krajevne skupnosti in krajevnih političnih organizacij, je bila vedra in dobre volje. Tudi zdravje je še ni izdalo, zlasti pa ne njena iskrivost misli in spomina. Zaželeli bi ji vsi skupaj, da bi zdrava in srečno priveslala do trimestnega števila let.

VSAK ČETRTEK NOVI stop
POGLEJMO SI V OČI!