

Koledar naprednega čebelarja za mesec marec.

(Piše Alojzij Krizanič, Vel. Nedelja.)

Vsak čebelar mora v svojih panjih še nekaj kil medu imeti. Močni panji izkoristijo vsako še tudi najmanjšo pašo, zato potrebujejo čebele za svoj razvoj cvetlični prah, vodo in toploto. Ako so okvirji s cvetličnim prahom na razpolago, se naj k gnezdu čebel k enoletnim eden, k dvo etažnim dva in k tri-etažnim tri okvirje doda, sicer si tudi čebele same obnožino dovolj nanosijo, sicer pa matica rajše nastavlja jajčeca v satnik s cvetličnim prahom napolnjen, ki se naj k gnezdu za meden satnik vložijo. — Voda naj bo v bližini ali če le mogoče naj bo v panju. Navaden glažek se navzdol napolnjen obrne, v to svrhu se v panjih luknja v ta namen naredi, v stojičih panjih je ta luknja obenem ob času glavne paše kod prehod za čebele. Ta mesec se prične s špekulativnim pitanjem. Pa to delo naj izvršujejo le pametni starejši čebelarji, novincem odsvetujem. Le močni panji so sposobni za ta posel. Vsak dan zvečer se daje dvojno, tretji teden trojno mero na vsak panj, tako dolgo da je dobra ali glavna spomladna paša. Takrat nam pa prične se z zgodnimi roji trd poplačevati. Polagoma se naj vališče razširja ta mesec, kajti le maja imamo vališča po volji razširjati. Vse še naj bo lepo toplin odeto. — Kateri panj se nam pa kisló drži, dajmo mu par žlic tople razredeknega medu par dni; s tem ga prisilimo, da bode matica začela z delom, vendar mora v tem slučaju dovolj medu biti. Če matica še tedaj neče zalegati, ga enovstavno združimo s soslednim slabšim. — Paziti nam je na roparjole! — Ta mesec se lahko pogodijo in nakupijo mladi roji. Zum, zum, zum.

Gospodarske.

Letni in živinski sejmi na Štajerskem.

Sejmi brez zvezdice so letni in kramarski sejmi; sejmi, zaznamovani z zvezdico (*) so živinski sejmi, sejmi z dvema zvezdicama (**) pomenijo letne in živinske sejme.

Dne 12. aprila v Brežicah (svinjski sejem).
Dne 14. aprila v Šmarju pri Jelšah**.
Dne 15. aprila v Arvežu (sejem z drobnico); pri Št. Janžu pri Spodnjem Dravogradu**, Slovenji Gradec; v Ormožu (sejem s ščetinarji); v Radgoni*.
Dne 16. aprila v Spielfeldu**, okr. Lipnica; v Ptujju (sejem s ščetinarji); v Imenem (svinjski sejem), okr. Kozje.

Dne 17. aprila v Kapelah**, okr. Brežice; na Bregu pri Ptujju (svinjski sejem); v Gradcu (sejem z rogato živino).
Dne 18. aprila na Ptujski Gori*, okr. Ptuj; v Rogatcu (sejem s ščetinarji); v Gradcu (za za klavno živino).

Kdaj in kako naj se gnoji trtam s čilskim solitrom. Ze ponovno smo poudarjali na tem mestu, kako naj se uporablja čilski solitar za gnojenje trt. Ali v kljub temu smo opazili tu pa tam napačno uporabo, katere posledica je bila, da se je cvetje vsled prevelike množine raztrošenega solitra, v času ko je bila trta v cvetju, osulo. Če hočes gnojiti trtam s čilskim solitrom, nabavi si za vsako trto po 40 do 50 gramov tega gnojila. Ako ni vreme presuho, raztrosi prej navedeno množino solitra v treh obrokih. Eno tretjino raztrosi aprila ali pa maja, drugo tretjino maja ali pa junija in ostalo porabi drugo in tretjo tretjino ali celo ves solitar naenkrat in sicer maja ali k večem junija meseca. Ako hočes doseči s solitrom zaželjeni vspeh, raztrosi ga po onem prostoru vinograda, kjer se nahajajo tanke trtne korenine in ne k deblu trte in sicer takrat ko trte čvrsto poganjajo.

Kje naj bi tical vzrok influenci pri konjih, ni še dognano, vendar pa je dokazano, da se nalezijo konji influence bodisi s tem, da pridejo v dotiko s takimi bolnimi živalimi, bodisi potom osebe, ki so take živali stregle in prišle potem z zdravimi konji v dotiko, a tudi lahko po raznih predmetih, ki so se rabili za take bolne in potem za zdrave konje. Prenašalec te bolezni pa je brezdvomno gnoj, izvirač iz takih okuženih hlevov. Glavno pri tej bolezni je, da se je pravočasno zapazi. Če se konja poloti influenza, nastopi pri njem huda mrzlica, utrujenost, konj žre manj nego navadno, ali za krmo celo ne mara, očesna sluzna mreža očete in spremeni barvo, konj kašlja, diha hitreje nego navadno in iz smrčka se mu izceja vodena tekočina. To so glavni znaki te bolezni. Poleg teh splošnih znakov

pokažejo se potem, kakor je namreč ta ali oni organ močno napaden, drugi posebni znaki tako n. pr. težko dihanje in izejanje rujavé tekočine iz nosnje z obolestjo pljuč, če je motenje črevesnega delovanja, pokažejo se kožni spuščaji in zatekanje udov in drugih telesnih delov, utrujenost možganov, žival se tresse, omahuje in se oboteka. Da ima žival to bolezen, sumi se lahko takoj, kakor hitro se pojavi na nji celo en sam zgoraj navedenih znakov.

Oslepelost vsled umetnih gnojil. Ze ponovno so priobčili okozdravniki slučaje, v katerih so zbolele oči vsled umetnih gnojil in da so nekateri celo oslepel. V takih slučajih se trepalnice močno vnamejo, a tudi roženica je razjedena in ima po sebe vgnjide. Nek tak slučaj opisuje dr. Augstein. Pri nekem bolniku, kmetu, so bile trepalnice močno zatekle in roženica je bila popolnoma kalna. Mož je raztrosil pet kvintalov Tomaževé žlindre, superfosfata in kajnita z roko in sicer stopaje večkrat nasproti vetru. Ze prvi dan po tem opravilo so bile oči vnete, v kljub temu pa je še delal osem dni, da bi se za to kaj brigal. Oči so bile močno prizadete. Poskusilo se je pihniti v oči zajcu razna gnojila. Po superfosfatu so postale oči močno motne, ne pa tako po drugih gnojilih. Huiši pa je bil slučaj, ki se je prigodil na Monakovski kliniki za oči in katerega opisuje dr. Hessberg. Tudi v tem slučaju so bile trepalnice močno zatekle, roženica se je gnojila, posuta je bila z vgnjidami in močno zatemnela, tudi mavrična kožica je bila zamazana z gnilo tvarino. Roženica je konečno razpadla, celo oko je segnilo, tako da je mož oslepel. Tu navedeni slučaj dajo povod, da je treba vsakogar, ki ima opraviti z umetnimi gnojili, ponovno opozarjati na nevarnost, ki preti očesu od strani umetnih gnojil. Raztroša naj se umetna gnojila vedno od vetra, ne pa proti vetru. Priporoča se tudi natakiniti varnostna očala. Na vsak način pa naj se strogo pazi na to, da se ne bo pomencavalo oči s prsti. (Iz „Amtsbl. d. Landw.-Kammer i. d. Reg.-Bez. Wiesbaden“).

Na kak način je treba postopati, da se doseže od jajc čim mogoče velik dobiček? Za jajca naj se uporabljajo kure po tretjega ali četrtega mavsanja ali izmenjave perja. Nato se jih na hitrem nekoliko opita in proda za meso; take se še precej drago prodajo. Ako se drže kure dalj časa, potem ne donajajo nikakega dobička; pozneje nesejo namreč premalo. Opazuje naj se natanko, ali niso morda v čredi take koko-

ši, ki malo ali celo nič ne nesejo, kar je pri mladih kurah prav lahko mogoče; to se lahko konstatira, ako se kuro zgodaj jutraj pretiplje, še lažje pa se to ugotovi s pomočjo zaklopnih gnezd. Nadalje naj se pa tudi pazi na to, ali morda kure jajc ne skrivajo in ali morda ne prihajajo podgane v kurnik. Za podkladanje kokelej naj se vzamejo samo jajca takih kur, ki pridno nesejo in poskrbi tem potem za dober naraščaj. Kokoš se pravi „nese pridno“, ako znese na leto 150 do 200 jajc.

Kako se dajo izsušiti novi zidovi. Ko se malta strjuje, spreminja se ugašeno apno v ogljenčvo kisló apno, pri čemur se izločuje voda. Pri izsuševanju novega zidovja se ne gre toraj samo za to, da bi voda izhlapila, ampak tudi za to, da bi se mehanično vezana voda, ki se počasi izločuje, razvezala ali oprostila. To poslednje je mnogo bolj nadležno, kajti dokler se malta popolnoma ne strdi, kar traja lahko več let, ostane zidovje vedno vlažno. Sicer se ne da pospešiti, da bi se malta oziroma ugašeno apno hitreje spremenilo v ogljenčvo kisló apno ali v suho malto, ali pač pa se da spremeniti upašeno apno v kratkem času v žvepleno kisló apno ali gips. V to svrhu pa se ni treba poslužiti žveplene kisline, ampak zadostča kakšna sol n. pr. zelena galica ali železni vitrijol, modra galica ali bakreni vitrijol ali pa žveplenokislá glinica (galun), in se z njihovo raztopino zid pobeli oziroma s pomočjo čopiča namaže. Žveplena kislina, nahajajoča se v prej navedenih snoveh, spoji se pri tem z ugašenim apnom v gips, pri čemur se voda oprosti, kovina pa, ki se je nahajala v kaki teh soli, ostane na tenkem porazdeljena na malto, kar pripomore k večji trdnosti iste. Pri beljenju s takimi raztopinami se razvija znatna toplina in sicer takšna, da voda raztopine in iz apna oproščena voda hitro izhlapi, zato se mora izvesti to delo pri odprtih oknah. Malta zadobi s tem enakomerno zelenkasto ali pa rumenordčkasto barvo, kar se ravna po tem, kakšna sol se je uporabila v to svrhu. Tako delo malo stane in je zanesljivo. (Fricks Rundschau.)

Kakšna umetna gnojila se naj uporabijo za turšico. Če nimaš blevskega gnojja, raztresi na vsak ha površine 150 do 200 kg 40% kalijeve soli, 250 do 400 kg superfosfata in pred setvijo kakih 70 do 80 kg čilškega solitra, tik pred osipanjem pa zopet 140 do 160 kg solitra, nakar turšico osuj. Če hočes uporabiti namesto solitra amonjev sulfat, vzemi tega kakih 200 kg

Umor grškega kralja.

Kakor smo že poročali, bil je kralj Juri od nekega propalega zločinca v Saloniku umorjen. Na vrhuncu svoje slave umorjeni kralj bil je danski princ. Dne 30. marca 1863 se ga je na Grškem za kralja izvolilo. V času svojega vladanja imel je velike boje in neprijetnosti. Dostikrat se je majal njegov tron, to zlasti ob koncu nesrečne turško-grške vojne. V tej balkanski vojni pa je dosegel kralj Juri vrhunc svoje slave in čakala ga je lepa bodočnost. In v tem hipu zadela ga je krogla morila. Naša prva slika kaže umorjenega kralja Jurija. Poleg njega vidimo njegovo soprogo, kraljico Olgo; kakor znano, je kraljica Olga ruska veleknežinja. Naslednik umorjenega je njegov najstarejši sin Konstantin, ki je zdaj 45 let star. Oženjen je s prusko princezino Sofijo in je vsled tega svak nemškega cesarja Viljema II. V omenjeni turško-grški vojni imel je Konstantin toliko nesreče, da je moral na zahtevo ljudstva iz grške armade izstopiti. V sedanjih vojni pa je to sramoto z velikimi zmagami (zlasti pri Janini) popravil. Prinašamo tudi sliko tega novega kralja Konstantina. Obenem vidijo naši



Königin Olga v. Griechenland



König Georg von Griechenland.



Kronprinz Georg v. Griechenland.



Königin Sophie.



König Konstantin von Griechenland

čitatelji njegovo soprogo Sofijo ter njegovega sina, prestolonaslednika princa Jurja.

Letna produkcija čes 2000 Lokomobil.

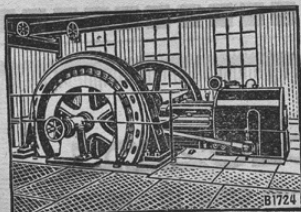

LANZOVE vrotčeparne Lokomobile z naravnost vezano Dynamó.

HEINRICH **LANZ** MANNHEIM

Naslov za brzojavke: LANZFILIALE DUNAJ.

Pisarna: DUNAJ VIII. Laudongasse 9. Telefon 18881b.

Vročeparne-Lokomobile

z zaklopnim krmilom „Sistem Lentz“

Jednostavna postrežba.

zmožnost do 1000 PS.

Največji prihranek.

Obisk Inženirja in ponudbe brezplačno.