YU ISSN 0040—1978

TEDNIK

GLASILO SOCIALISTIČNE ZVEZE DELOVNEGA LJUDSTVA

LETO XXXIII., ŠT. 24 Ptuj, 19. junij 1980 CENA 5 DINARJEV

IZ VSEBINE

Pomembna jubileja samoupravnega odločanja (stran 2)
10. srečanje starejših občanov (stran 4)
Živela bo zgodba o bratstvu med ljudmi (stran 6)
Modna kreatorka Vera svetuje (stran 11)

OB DNEVU CIVILNE ZAŠČITE JUGOSLAVIJE

VSI DELOVNI LJUDJE IN OBČANI TVORIMO CIVILNO ZAŠČITO

Ob Dnevu civilne zaščite se oziramo na prehojeno pot zato, da bi na osnovi pridobljenih izkušenj in spoznanj v minulosti, v prihodnje storili še smelejši korak v podružbljanju razvoja in krepitve civilne zaščite. Našo osnovno spoznanje, ki mora prodreti v našo zavest je, da civilno zaščito tvorimo vsi delovni ljudje in občani in da je to naša ustavna pravica, obveznost in dolžnost.

Civilna zaščita je del ljudske obrambe in družbene samozaščite ter se organizira v vseh delovnih in življenjskih okoljih. Za njen razvoj, pripravljenost in učinkovitost smo odgovorni prav vsi, zato je podružbljanje njenih nalog še toliko pomembnejše.

Doumeti moramo, da je celotna organizacija civilne zaščite v trajni funkciji družbene samozaščite — v službi človeka. Njena učinkovitost in njen pomen v družbi morata priti do polnega izraza v zaščiti in reševanju ljudi ter njihovih in družbenih materialnih, kulturnih ter drugih dobrin pred raznovrstnimi nevarnostmi in nesrečami v miru ter v primeru vojnih razmer v funkciji splošne ljudske obrambe. Za našo družbo je značilno, da izžareva socialistični humanizem, ki se izraža v odnosu in skrbi za človeka, kar je največja vrednota samoupravne socialistične — Titove Jugoslavije. Prav humanost naše družbe nam nalaga toliko večjo odgovornost in obveznost.

V naših prizadevanjih težimo za tem, da se kot osnovna celica civilne zaščite uveljavi družina, v kateri bodo njeni člani samostojno izvajali ukrepe samozaščite in samopomoči. Slediti ji morajo stanovalci stanovanjskega bloka, ulice, vaščani vasi, delavci delovišča, delovne enote, obrata. Skratka, podružbljanje nalog civilne zaščite mora zajeti vsak kraj in okolje, v katerem ljudje prebivamo in delamo. Učinkovitost zaščite in reševanje ljudi ter njihovih in družbenih materialnih, kulturnih in drugih dobrin bomo zagotovili v polni meri pod pogojem, da bo v naši zavesti vtkano, da je civilna zaščita skrb, naloga in obveznost slehernega

Ptujčani na medrepubliški vaji civilne zaščite lani v Koprivnici
Foto: L. Cajnko

delovnega človeka, občana, temeljne in druge organizacije združenega dela, krajevne skupnosti, samoupravne interesne skupnosti, družbenopolitične organizacije, družbene organizacije, društva, skratka vseh.

Za naloge zaščite in reševanja ljudi ter materialnih dobrin so potrebna določena strokovna znanja, ki si jih lahko pridobivamo na predavanjih, tečajih in praktičnih vajah. Pomembno in odgovorno nalogo na tem področju imajo gasilska društva in organizacije Rdečega križa. Gasilska društva morajo prevzemati še večjo skrb in odgovornost za razvoj protipožarne preventive in za usposabljanje delovnih ljudi ter občanov za gašenje začetnih požarov. Organizacije Rdečega križa so dolžne prevzemati nalogo in skrb za množično usposabljanje delovnih ljudi ter občanov za samopomoč, prvo pomoč in hišno nego poškodovanih. Samoupravna stanovanjska skupnost in hišni sveti so dolžni skrbeti, da so stanovanjski bloki opremljeni z potrebno reševalno in drugo opremo civilne zaščite ter da razvijajo svojo aktivnost na področju preventivnih ukrepov za zaščito in reševanje, organiziranje, opremljanje in pripravljenost enot civilne zaščite v stanovanjskih blokih.

Ko se ob Dnevu civilne zaščite kritično oziramo na prehojeno pot lahko z zadovoljstvom poudarimo, da so enote in štabi za civilno zaščito v krajevnih skupnostih ter v temeljnih in drugih organizacijah združenega dela s čutom odgovornosti in zelo uspešno izvajali dogovorjene naloge. Priznanje izrekamo tudi Gasilski zvezi in Občinski organizaciji Rdečega križa in njunim osnovnim organizacijam za uspešno sodelovanje in opravljeno delo na področju razvoja in krepitve civilne zaščite. Priznanje zasluži tudi ekipa prve medicinske pomoči civilne zaščite krajevne skupnosti Markovci pri Ptuju, ki je na sobotnem republiškem tekmovanju ekip civilne zaščite in Rdečega križa osvojila prvo mesto. Na republiškem gasilskem tekmovanju pa so pionirke A skupine gasilskega društva Hajdina osvojili prvo mesto, pionirke B skupine gasilskega društva, Sobetinci, mladinsi gasilskega društva Majšperk in članice gasilskega društva Gorišnica pa druga mesta. Doseženi uspehi zaslužijo ob Dnevu civilne zaščite Jugoslavije tudi naše priznanje.

Vsem delovnim ljudem in občanom čestitamo k prazniku Dneva civilne zaščite Jugoslavije in si želimo tudi v prihodnje njihovega ustvarjalnega sodelovanja pri nadaljnem razvoju in krepitvi civilne zaščite.

Feliks Bagar

PRED SEJO ZBOROV SO PTUJ

O delegatskih razmerjih

Delegati zborov ptujske občinske skupščine se bodo sestali na skupnem zasedanju v petek, 27. junija. Na dnevnem redu je le obravnava poročila o delegatskem odločanju — novih samoupravnih odnosih med ljudmi. Zapisali smo — le, vendar samo zaradi kratkega dnevnega reda. Tema je dovolj pomembna, obširna in neizčrpna, da bi lahko o njej razpravljali ure in ure. Predsedstvo skupščine občine Ptuj je pripravilo obsežno in realno poročilo, ki bo gotovo vplivalo na razpravo delegatov.

Gradivo obsega uveljavljanje delegatskega sistema v temeljnih samoupravnih organizacijah in skupnostih, uresničevanje delegatskih odnosov v zborih občinske skupščine in zaključne ugotovitve. V posameznih poglavjih so opozorili predvsem na nedoslednosti in pomanjkljivosti, delno tudi na vzroke zanje ter nakazali smer razprave na zasedanju. Tako bi naj delegacije in konference delegacij v času do zasedanja temeljito pretresle poročilo ter ocenile svoje delo na tem področju. Razprava bi naj nakazala, kako bi vse nedoslednosti odpravili, kaj je treba spremeniti, kaj dopolniti.

Velik napredek, ki je bil od uveljavitve delegatskega sistema do danes dosežen na vseh nivojih, je očiten. Pa vendar je treba reči, da je bistvena pomanjkljivost neurejen status delegacij v tozdih in v krajevni samoupravi. Način organiziranja in vsebina dela delegacij, pogoji za njihovo delovanje, obveščanje delegatov, povezanost delegacij s samoupravnimi organi — to so nedorečena področja, ki jih moramo ustrezno rešiti. Na drugi strani se pojavlja zaprtost delegacij, nepovezanost z delegatsko bazo, neaktivnost posameznih delegatov, obširna in strokovno pripravljena gradiva, premajhna usposobljenost delegatov za opravljanje nalog, kar vse povzroča neaktivno sodelovanje delegatov na sejah.

Iz gradiva je razbrati, da se delegati v zborih občinske skupščine zavzemajo za uveljavitev življenjskih interesov, čeprav so pobude delegatov marsikdaj premalo upoštevane. Nasploh pa so navedene ugotovitve realne in bodo gotovo temelj razreševanju vseh vprašanj, ki jih v graedivu omenjajo pripravljalci. Morda bi lahko kaj več zapisali o delegatskem sistemu v samoupravnih interesnih skupnostih, čeprav so delegati posameznih skupščin obravnavali takšna poročila na svojih sejah. Prav v interesnih skupnostih se namreč srečujejo poleg omenjenih težav tudi z nesklepčnostjo sej, kar za zbore občinske skupščine ne velja.

Tako bi lahko tudi to poročilo obogatili z nekaterimi številkami in podatki o aktivnosti delegatov, da bi delegati občinskih zborov dobili primerjavo in tako bolj celovito razpravljali o delegatskih razmerjih v občini Ptuj.

N. D.

Priprave na praznik občine Ptuj

Na redni seji predsedstva skupščine občine Ptuj, ki je bila v torek, 17. junija, so najprej pregledali izvrševanje sklepov, potem pa v osrednji točki razpravljali o pripravah na praznovanje praznika občine Ptuj. Predlog je pripravil odbor za organizacijo prireditev pri občinski skupščini.

Predsedstvo je bilo enotno v stališču, da je letošnji praznik občine Ptuj — 8. avgust — posvečen spominu na tovariša TITA, 35. obletnici osvoboditve in 30. obletnici delavskega samoupravljanja.

Arheološka izkopavanja ob ulici Borisa Kraigherja v KS »Boris Ziherl« Ptuj, kjer bodo začeli še letos graditi novo poslovno zgradbo Mercator —Izbira —Panonija Ptuj
Foto: I. Ciani

V nadaljevanju so se na seji predsedstva podrobneje dogovorili o programu prireditev. Sklenili so, da bo žalna seja, s katere bodo delegacije občine Ptuj ponesle vence pred 25 spominskih obeležij NOV na območju ptujske občine v petek, 8. VIII. dopoldne v delavskem domu Franca Krambergerja v Ptuju, to je na sam praznik, ki temelji na spominu na junaški poslednji boj Lackove čete, 8. avgusta 1942 v Mostju.

Prav tako v petek, na sam praznični dan popoldne ob 16. uri pa bo slavnostna seja zborov občinske skupščine in vodstev družbenopolitičnih organizacij občine Ptuj. Seja bo v avli Centra za usmerjeno izobraževanje v Ptuju. Kulturni program bo posvečen spominu na tovariša TITA, pod naslovom »Titove besede«. Izvajali ga bodo: Gledališče Ptuj, vojaki iz vojašnice Dušana Kvedra v Ptuju, komorni moški pevski zbor in pihalni orkester Ptuj.

V program praznovanja bodo vključene tudi otvoritve novih objektov: Stanovanjskega naselja v KS »Boris Ziherl Ptuj (zaključek gradnje v zazidalnem okolišu Rabelčja vas-vzhod v obdobju 1976—1980), upravne zgradbe Mesokombinata Perutnina Ptuj in otroškega vrtca v KS Heroja Lacka Rogoznica. Krajevne skupnosti s tega območja pa bodo pripravile še lastne programe prireditev.

FF

V SOBOTO, 21. JUNIJA V KIDRIČEVEM

OSREDNJA PROSLAVA

V organizaciji občinskega sveta ZSS Ptuj in delovne organizacije „Pleskar" bo v soboto, 21. junija v Kidričevem, v delavnicah DO „Pleskar", osrednja občinska proslava ob dnevu samoupravljalcev. Ob tej priložnosti bomo delavci te organizacije svečano predali svojemu namenu nove poslovne prostore, ki so zanje velika delovna zmaga.

Slavnostni govornik bo Janko Bezjak, član izvršnega sveta SO Ptuj, zadolžen za področje industrije, gradbeništva in malega gospodarstva. Ni naključje, da je dan samoupravljalcev, 27. junij, povezan z otvoritvijo novih poslovnih prostorov, saj mu daje ta trenutek, poseben delovni značaj.

Na svečanosti bodo tokrat prejeli priznanja za 10 in 20-letno delovno zvestobo delavci DO „Pleskar"; skupno bo priznanja prejelo 18 zaposlenih. V zaključnem delu osrednje občinske proslave ob dnevu samoupravljalcev pa bodo nastopili pevski zbor OŠ „Martin Kores" Podlehnik, delavsko-kulturno-umetniško društvo železničarjev „Ivo Mikac" Varaždin in pihalni orkester TGA „Boris Kidrič" Kidričevo.

MG

FRANCE POPIT NA OBISKU V PTUJSKI OBČINI

Jutri ob 8. uri bo tovariš Popit s sodelavci prispel na kratek delovni obisk v Ptuj. Najprej se bo sestal z vodstvi družbenopolitičnih organizacij in s predstavniki delovnih organizacij Agis, TGA, Delta in Kmetijski kombinat ter se pogovarjal o uresničevanju ustalitvenih prizadevanj.

Zatem bo obiskal Mesokombinat Perutnina Ptuj in si ogledal valilnico ter klavnico. Obisk bo sklenil s pogovorom o ustalitvenih prizadevanjih v Perutnini, kjer bodo sodelovali predstavniki družbenopolitičnih organizacij, samoupravnih organov ter vodstveni in vodilni delavci te delovne organizacije.

N. D.

Lepega vremena so najbolj veseli mladi foto: OM

Prvi kopalni vikend v tem letu

Čeprav so letošnjo kopalno sezono v Ptujskih toplicah že načrtovali za prvi maj, jim jo je vreme krepko zagodlo tako, da so bazeni samevali vse do zadnjega vikenda, ko se je sonce omehčalo in zasijalo z vso močjo.

Največ kopalcev je bilo v soboto in v nedeljo, če prištejemo še petkove obiskovalce jih je bilo vseh skupaj okrog 9 tisoč. Tudi voda v bazenih je bila več kot vabljiva: v rekreacijskem se je povzpela na 32 stopinj Celzija, v olimpijskem pa je dosegla 26 stopinj Celzija.

Prvi preizkus so v Ptujskih toplicah letos dobro opravili, čeprav se zavedajo, da bo potrebno storiti še več, da bodo gostje zadovoljni odhajali in z še večjim veseljem prihajali.

MG

PTUJSKA STABILIZACIJSKA SEJA

Dosledno po začrtani poti

Na včerajšnji skupni seji občinskega sveta ZSS Ptuj in občinske konference ZKS Ptuj je bila osrednja pozornost posvečena oceni uresničevanja stabilizacijskih ukrepov in bodočih nalog ptujskega gospodarstva. Uvodno gradivo in teze za razpravo je pripravil izvršni svet SO Ptuj, ki sprotno spremlja uresničevanje ustalitvenih prizadevanj, zlasti pa še gibanje fizičnega obsega proizvodnje in storitev, gibanje zaposlovanja, cen, uvoza in izvoza, usklajenost vse vrste porabe: osebne, skupne, splošne in investicijske z ustvarjenim dohodkom in podobno.

Dane ugotovitve pa so narekovale tudi sprejem stališč in predlogov izvršnega sveta, ki naj pripomorejo k doslednemu uresničevanju sprejete stabilizacijske politike. V bistvu gre za uresničevanje vseh tistih kakovostnih dejavnikov, ki vplivajo na dosego postavljenih ciljev. Med temi je tudi pridobivanje dohodka na osnovi kakovostnejšega gospodarjenja, dalje dosledno spoštovanje gibanja skupne in splošne porabe, ki se lahko gibljeta le do višine 16 odstotkov, združevanje sredstev na podlagi dohodkovnih odnosov in podobno. Nadvse pomembno pa je, da v temeljnih in drugih organizacijah sprotno spremljajo uresničevanje letnih planov in stabilizacijskih programov, gibanje osebnih dohodkov in da se delavci v vseh sredinah sprotno seznanjajo z vsemi uspehi, predvsem pa s problemi pri uresničevanju stabilizacijskih prizadevanj.

Janko Bezjak, član izvršnega sveta SO Ptuj zadolžen za področje industrije, gradbeništva in malega gospodarstva, je k že poslanemu gradivu za skupno sejo, v svoji razpravi še posebej opozoril na celo vrsto vprašanj, ki so prav tako v tesni povezavi s stabilizacijo naših družbeno-ekonomskih razmer. Med temi so krepitev zavesti in odgovornosti slehernega delavca in občana tako v OZD, SIS in KS, da spontano sprejme spoznanje o nujnosti nekaterih ukrepov ekonomske politike ter dejstvo, da bodo ukrepi prizadeli standard slehernega občana. Drugo področje, kjer se prav tako morajo odraziti stabilizacijska prizadevanja, je področje srednjeročnega planiranja, ki v tem trenutku sicer močno zaostaja za postavljenimi cilji, vendar je v tem obdobju najbolj kritično to, da mnogi nosilci planiranja še vedno ne sprejemajo spoznanja o vgraditvi stabilizacijskih ukrepov v srednjeročne plane in načrtujejo še vedno daleč nad socialnimi možnostmi (zlasti pri investicijah v infrastrukturo). Posebno pozornost bo potrebno posvetiti tudi nagrajevanju po delu in rezultatih dela kot nujnosti za povečanje interesa delovnih ljudi pri pridobivanju dohodka, združevanju dela in sredstev znotraj obstoječih reprodukcijskih celot in razvijanja novih, krepitvi vloge združenega dela na podlagi dohodkovnih odnosov in nujnosti zmanjševanja vpliva bank in drugih centrov finančne moči pri poslovnih odločitvah ter izobraževanju in vzgoji mladih za potrebe združenega dela, zlasti materialne proizvodnje in omejevanju potrošniško lastniške miselnosti pri mladini.

Seveda je vprašanj, ki so aktualna pri uresničevanju politike gospodarske stabilizacije še veliko, vendar se od sredine do sredine javljajo v različnih oblikah in tudi različno prizadevajo temeljne in druge nosilce razvoja. Glede na težo le-teh se jih je potrebno tudi lotevati; seveda pa je že v tem trenutku znano, da stabilizacija udarja različno in da bo potrebno doseči enako obremenitev vseh področjih združenega dela, saj politika gospodarske stabilizacije v bistvu prizadeva vse. MG

TOZD LAHKA OBUTEV MAJŠPERK

Izboljšali poslovne rezultate

V tem tozdu s 104 zaposlenimi so preteklo poslovno leto zaključiti z minimalnim ostankom dohodka, v prvem tromesečju tega leta pa so zastavljene naloge relativno dobro izpolnili. Fizični obseg proizvodnje so dosegli 91-odstotno pri izdelavi copat in 153-odstotno pri izdelavi pohištvene galanterije ter ustvarili celotni prihodek z 99 odstotki. Izdelavo telovadnih copat so dosegli le 25-odstotno zaradi nepravočasne dobave reprodukcijskega materiala.

Nasploh pa je vrednost proizvodnje in prodaje znatno večja od planirane, vendar se močno razhaja s fizičnim obsegom proizvodnje. Glavni razlogi za to so v močnem povečanju proizvodnje in prodaje pohištvene galanterije. Zaloge osnovnega materiala so v tem času močno povečali, kar je posledica visoke rasti cen.

Materialni in nematerialni stroški so v predvidenih okvirih, s tem da se v tozdu trudijo, da bi predvsem nematerialne izdatke močno zmanjšali. Za proizvodnjo je pomembno tudi izkoriščanje delovnega časa. Tako v svoji analizi ugotavljajo, da so redni delovni čas izkoristili 84-odstotno, boleznine nad 30 dni so se močno zmanjšale, vendar so se kar za 50 odstotkov povečale boleznine do 30 dni. Tudi pri izboljšanju kvalitete proizvodov niso dosegli napredka, prav tako imajo težave s pravočasnim dobavljanjem naročenih izdelkov. Zato so se dogovorili, da je treba te nedoslednosti nemudoma odpraviti, da bi dosegli še boljše gospodrske rezultate.

Finančni rezultati gospodarjenja v prvem tromesečju so izredno ugodni in predstavljajo trden temelj za uresničitev gospodarskega načrta v tem letu. Vendar je za TOZD Lahka obutev Majšperk najtežje drugo tromesečje, ko pravzaprav morajo delati na zalogo, ker v maju in v juniju proizvodi ne gredo v prodajo. Zato bodo v tekočem obdobju namenili posebno pozornost izpolnjevanju mesečnih planov, naročanj reprodukcijskih materialov in zmanjševanju nematerialnih stroškov. Zavzeli so se za dosledno izpolnjevanje sprejetih ustalitvenih in varčevalnih ukrepov na vseh področjih.

V tem letu nameravajo pričeti tudi z izvozom svojih izdelkov. Tako so doslej navezali stike z uvozniki v Franciji, pogovarjajo pa se tudi o izvozu v sosednjo Avstrijo. Da bi si ohranili pridobljen ugled na domačem trgu in pridobili ugled na tujem trgu si bodo predvsem prizadevali za kvaliteto vseh izdelkov, pripravljali bodo moderne in lepo oblikovane modele ter dosledno spoštovali dobavne roke.

Med najpomembnejšimi nalogami pa je povečanje produktivnosti, saj želijo na ta način nadoknaditi dohodek, ki ga drugi pridobivajo z dviganjem cen. Zavedajo se namreč, da bodo le z doslednim uresničevanjem navedenih in ostalih sprejetih ukrepov lahko uresničili za to leto postavljen delovni načrt. N. D.

O uresničevnaju politike ekonomske stabilizacije

Včeraj je bila v Ormožu skupna seja občinske konference ZKS in občinskega sindikalnega sveta. Na seji so razpravljali o uresničevanju politike ekonomske stabilizacije v občini in sicer na osnovi ocen, ki so jih bile dolžne do 16. junija pripraviti osnovne organizacije ZK skupno z osnovnimi organizacijami sindikata. V oceni so morali objektivno kritično spregovoriti o uresničevanju stabilizacijskih nalog v prvih štirih mesecih letošnjega leta.

V naslednjih točkah dnevnega reda so razpravljali še o predlogih kadrovskih sprememb v CK ZKS oziroma ČK ZKJ in o predlogu programske usmeritve občinske konference ZKS Ormož.

Več o seji bomo poročali v naslednji številki.

JB

OB 30-LETNICI SAMOUPRAVLJANJA IN PRVEGA DELAVSKEGA SVETA TGA KIDRIČEVO

POMEMBNA JUBILEJA SAMOUPRAVNEGA ODLOČANJA DELAVCEV

V sejni sobi delovne organizacije TGA Boris Kidrič Kidričevo je bila v soboto 14. junija opoldne slavnostna seja delavskega sveta te delovne organizacije v spomin na 14. junij 1950, ko je prvič zasedal delavski svet v takratni tovarni aluminija. Za prvega predsednika so takrat izvolili Marjana Berliča, sedaj upokojenega direktorja ptujskega Elektrokovinarja.

Delovni ljudje TGA Kidričevo praznujejo letos kar dva pomembna jubileja: 30 let od zgodovinskega dogodka, ko se je v tej delovni organizaciji prvič sestal delavski svet in 30 let samoupravljanja; 5. avgusta 1950 je namreč takratni direktor TGA predal ključe tovarne predsedniku upravnega odbora, izvršilnega organa delavskega sveta.

Oba pomembna jubileja so proslavili v soboto na slavnostni seji delavskega sveta, ki so se je razen delegatov udeležili tudi predstavniki družbenopolitičnih organizacij, izvršnega sveta in SO Ptuj, skupaj z direktorji TOZD in delovne organizacije TGA ter predstavniki SOZD UNIAL in delovne organizacije IMPOL.

Slavnostno sejo je odprl Darko Ferlinc, sedanji predsednik delavskega sveta, ki je prebral tudi imena prvih 40 članov delavskega sveta, od katerih jih je šest še danes zaposlenih v TGA. Da bi čim bolj živo obudil spomin na tiste čase pred 30 leti je prebral tudi zapisnik prve seje takratnega delavskega sveta.

Na slavnostni seji delavskega sveta TGA Kidričevo je o zgodovini te delovne organizacije govoril glavni direktor Franjo Gnilšek.

Slavnostni govornik na sobotni seji delavskega sveta TGA Kidričevo je bil Franjo Gnilšek, glavni direktor te delovne organizacije, ki je uvodoma povdaril pomembne zgodovinske mejnike v zgodovini delovne organizacije ter med drugim dejal:

»Spomnimo se, da je bila naša tovarna zgrajena v začetku za letno zmogljivost 35.000 ton glinice in 15.000 ton aluminija. V obdobju polnih 25 let obratovanja so bile naše zmogljivosti v proizvodnji glinice povečane za približno štiri krat in v proizvodnji aluminija tri krat. To dokazuje, da smo, kot proizvajalci in samoupravljalci uspešno izpolnjevali svoje samoupravljalske pravice odločanja.

Izhajajoč iz trenutnega položaja, da se odločamo za eno največjih investicij od začetka obratovanja tovarne in v sedanjem času izjemno težkih pogojih gospodarjenja, se moramo še posebej prizadevno zavzemati za izvajanje samoupravnega reda in pridno izvrševati delovne naloge, da bi z dobrim delom pripomogli k doseganju najboljših možnih rezultatov poslovanja. V nasprotnem primeru bi izgubili zaupanje vseh tistih, ki so bodo združevali svoja sredstva skupaj z nami za izvedbo investicije za novo elektrolizo . . .«

V imenu družbenopolitičnih organizacij in SO Ptuj je delavcem TGA Kidričevo čestital ob dvojnem jubileju še Janko Mlakar, predsednik občinskega sveta Zveze sindikatov občine Ptuj, ter predstavnik delovne organizacije IMPOL iz Slovenske Bistrice s katero so delavci TGA vse tesneje povezani. Ob koncu so predsedniku in tajniku prvega delavskega sveta izročili skromni knjižni nagradi v spomin in v zahvalo za njuno delo. M. Ozmec

GOSPODARSKO SODELOVANJE MED OBČINAMA PTUJ—ARANDJELOVAC

ŠIROKE MOŽNOSTI SODELOVANJA

V dosedanjem gospodarskem sodelovanju med pobratenima občinama je bilo sicer že večkrat načeto vprašanje, kako le-to še poglobiti in mu vliti trajne oblike sodelovanja, vendar pri uresničevanju zastavljenih ciljev le nekoliko zaostajamo. Na nekaterih področjih, kot primer navajamo gostinstvo-turizem, je ta izmenjava postala že tradicionalna, medtem ko je na ostalih področjih vse sodelovanje šele v povojih.

Med obiskom uradne delegacije občine Aradjelovac, prišla je z letošnjim vlakom bratstva in enotnosti, smo poizkušali izvedeti nekaj več o bodočih oblikah sodelovanja delovnih organizacij »Šamot« in »Avala«.

Stevan Glumac, predstavnik delovne organizacije »Šamot« nam je ob tej priložnosti povedal: »Mi sodelujemo s tovarno glinice in aluminija »Boris Kidrič« v Kidričevem s tem, da kupujemo njene proizvode in jih vgrajujemo v naše materiale, ki so zelo pomembni za črno in barvno metalurgijo. Določeni del proizvodnje potrebne za naše delo smo sicer že nameravali zgraditi pri nas v Arandjelovcu, vendar smo glede na to, da je Kidričevo pred novo investicijo, od teh namer odstopili. Prepričani smo, da bo skozi novo investicijo tudi naš proizvod pridobil na kakovosti in da bomo tudi skozi to uresničili zastavljene cilje dolgoročnega povezovanje in poslovnega sodelovanja, ki bo zagotovilo nemoteno pokrivanje naših potreb po glinici, ki vsebuje visok odstotek aluminija.«

Vojin Stevović, direktor delovne organizacije »Avala« je povedal, da imajo poslovne odnose z delovno organizacijo MIP, posebno še z njenim predstavništvom v Beogradu. To sodelovanje se je sicer pričelo šele pred kratkim, vendar so oboji ugotovili, da imajo široke možnosti za obojestransko zadovoljivo sodelovanje.

V ogranizaciji »Avala« so z dosedanjim sodelovanjem več kot zadovoljni; njihova proizvodnja sega na področje proizvodnje zaščitne opreme in se po asortimentu blaga dopolnjuje z MIP-ovo produkcijo, ki pokriva prek svojega predstavništva v Beogradu velik del Srbije, tja do Kosova.

Da bi to sodelovanje v prihodnje še okrepili, so se v delovni organizaciji »Avala« dogovorili, da bodo s konkretnimi razgovori, ki bi naj bili že v kratkem v Ptuju, dosedanje sodelovanje le še podkrepili skozi konkretne oblike.

V številnih slovenskih občinah, kjer obstaja že več let uspešno poslovno sodelovanje z bratskimi občinami v SR Srbiji, so se odločili za konkretizacijo le-teh tudi skozi družbene dogovore. Glede na to, da pogoji obojestranskega zadovoljivega sodelovanja obstoje, bi bilo prav, da jih tudi izkoristimo. MG

Preusmerjanje vpisa v srednje šole

Že nekaj let se, tako kot v drugih občinah, tudi v ptujski srečujemo s težavami pri vpisu prvošolcev v srednje in poklicno izobraževanje. Tudi to leto ni izjema, zato je komisija za usmerjanje vpisa pri izobraževalni skupnosti povabila pretekli torek 270 učencev na pogovor, ki je bil v Centru srednjega usmerjenega izobraževanja. V pogovoru so poleg članov komisije sodelovali ravnatelji posameznih šol in predstavniki skupnosti za zaposlovanje.

Več učencev kot je prostih vpisnih mest se je vpisalo v zdravstveno šolo, upravno administrativno šolo in v ekonomsko srednjo šolo, nekaj več je vpisanih tudi v gimnazijo splošne smeri in v kovinarsko šolo s celoletno organizacijo pouka. Prosta vpisna mesta so še za izobraževanje strojnih tehnikov in metalurgov, takorekoč brez učencev pa so ostali na kmetijski šoli. Slednja se sicer napolni šele v jesenskem času, pa vendar bi bilo prav, ko bi učenci že sedaj razmišljali o izobraževanju za poljedelca — živinorejca oziroma za kmetovalca, čeprav bodo ostali doma na kmetiji. S pridobljeno izobrazbo bodo bolje in lažje gospodarili.

Zanimivo je ali morda zapropaščujoče, da so se doslej odločili za izobraževanje ob delu le trije delavci — eden za strojnega tehnika in dva za strojnega delovodjo. Očitno je, da v organizacijah združenega dela še zmeraj posvečajo izobraževanju ob delu premajhno pozornost, pravzaprav ga sploh ne načrtujejo glede na potrebe.

Sicer pa je razkorak med vpisnimi mesti in razpisanimi štipendijami v ptujski občini izredno velik. To je tudi potrditev domneve, da se združeno delo — razen šolnikov — ni dovolj konkretno in učinkovito vključilo na priprave za srednje usmerjeno izobraževanje. Izjema je le TGA Kidričevo, ki je razpisala štipendije za novo usmeritev — za metalurge in metalurške tehnike — kar pomeni da je ta te učence zagotovljeno tudi ustrezno delovno mesto.

Po drugi strani pa se še vedno vse preveč učencev odloča za izobraževanje neproduktivnih poklicev, čeprav so prizadevanja strokovne službe za poklicno usmerjanje pri skupnosti za zaposlovanje nasprotna. Najbrž bi morali tu odigrati svojo vlogo tudi starši ki premalo prizadevno seznanjajo otroke z možnostmi šolanja in zaposlovanja v občini, čeprav ti podatki niso neznani. Vloga staršev pri odločanju o otrokovem poklicu ni zanimarljiva in bi se tega morali zavedati. Nasplah pa bi morale organizacije združenega dela pri kadrovskem načrtovanju razmišljati tudi o tem, kako pritegniti mlade v deficitarne poklice, saj to ni zgolj naloga učiteljev. Upajmo, da prihodnje leto takšnih težav ne bo. Združeno delo se bo že moralo potruditi in pripraviti podatke o svojih potrebah po posameznih poklicih, tako da bodo v CSUI pripravili v posameznih tozdih toliko učnih mest, kot jih potrebuje združeno delo.

N.D.

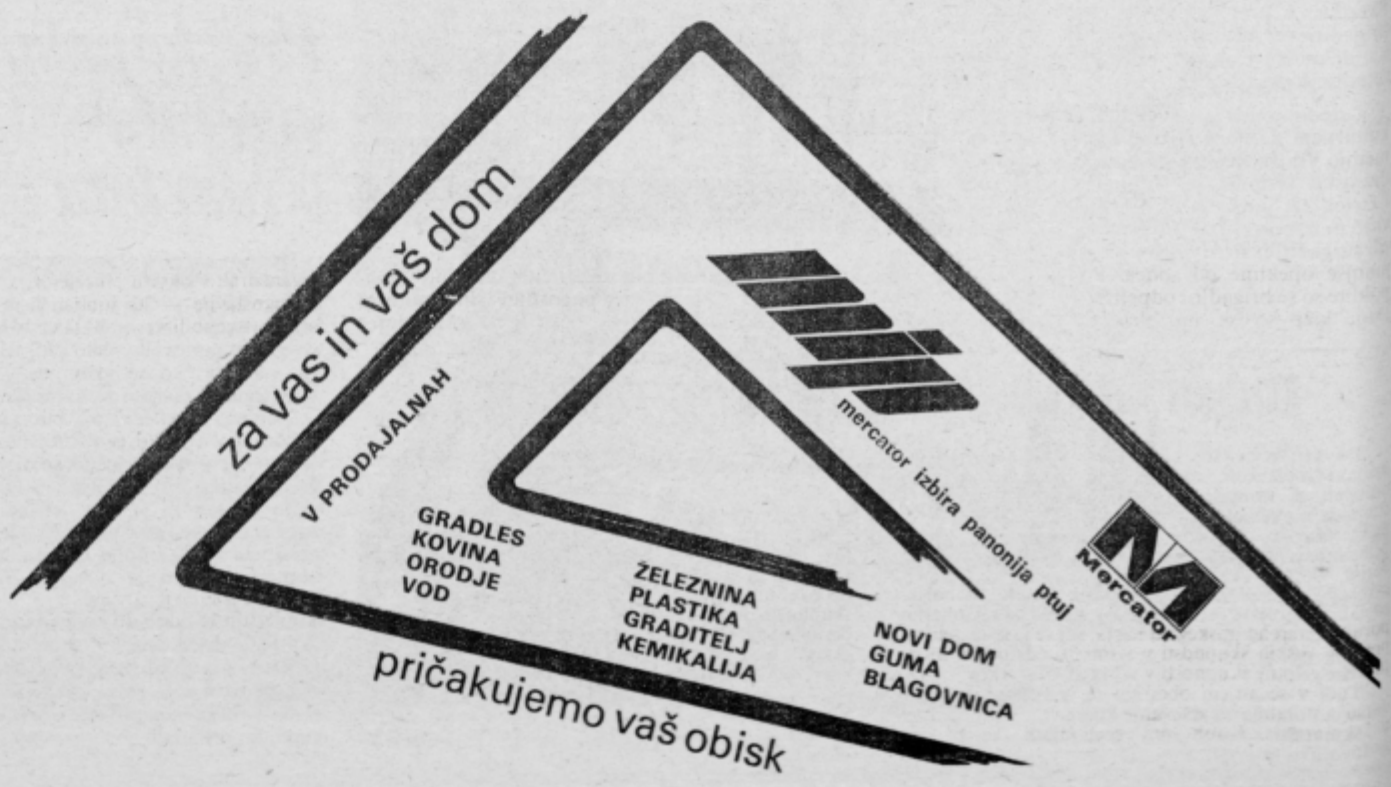

Predsednik društva Franc Vajda predaja ključe šoferju novega avtomobila.

Na nedeljski prireditvi se je zbrala množica ljudi.

OB 85-LETNICI GASILSKEGA DRUŠTVA VELIKA NEDELJA

NAMENU PREDALI NOV GASILSKI DOM IN AVTOMOBIL

V nedeljo je bil v Veliki Nedelji velik praznik, ne samo za gasilce, temveč za vso krajevno skupnost. Gasilci so namreč slavili 85. letnico delovanja svojega društva in to visoko obletnico obeležili z dvema velikima delovnima zmagama — novim gasilskim domom in novim gasilskim avtomobilom.

Prireditev je bila načrtovana v okviru praznovanja praznika krajevne skupnosti Velika Nedelja, ki ga praznujejo 8. maja, vendar je bila zaradi znanih dogodkov predstavljena.

S prireditvijo so pričeli že v dopoldne, ko je bilo občinsko tekmovanje pionirskih gasilskih desetin. V A-skupini so sodelovali pionirji iz gasilskega društva Središče in pokazali dobro znanje, v B-skupini pa desetine štirih gasilskih društev. Zmagala je desetina gasilskega društva Miklavž, druga je bila desetina iz Velike Nedelje, tretja desetina iz Senešc, četrta pa desetina iz Savc.

Popoldanske prireditve so se udeležili številni gasilci sosednjih društev in pripadniki civilne zaščite iz KS Velika Nedelja ter veliko število krajanov, pečat pomembnosti pa so dali prireditvi tudi predstavniki družbeno političnega življenja ormoške občine.

Nov gasilski dom v Veliki Nedelji so pričeli graditi v letu, ko je društvo slavilo 80 letnico obstoja in uspešnega dela. Zgrajen je bil pretežno s prostovoljnim delom, prispevki krajanov in izkupičkom od raznih gasilskih prireditev. Gasilci in krajani so v izgradnjo doma vložili 3.865 ur prostovoljnega dela in opravili 285 traktorskih ur. Nov gasilski dom je velika pridobitev za gasilce, krajane in sploh za protipožarno varnost na tem območju. Prav tako velika pridobitev je tudi nov gasilski avtomobil IMV, ki so ga gasilci iz Velike Nedelje prejeli od požarne skupnosti občine Ormož.

Gasilsko društvo Velika Nedelja je za ogromne zasluge pri razvoju gasilstva prejelo gasilsko odlikovanje I. stopnje, odlikovanja pa so prejeli tudi člani Franc Kosi, odlikovanje II. stopnje, gasilsko odlikovanje III. stopnje pa Franc Vajda in Franc Soko. Na prireditvi so podelili tudi priznanja številnim članom, ki so se posebno odlikovali pri gradnji doma.

Ker je nedeljska prireditev sodila v okvir aktivnosti ob krajevnem prazniku, so podelili še bronasta odličja OF. Med desetimi odlikovanci so tudi osnovna šola Velika Nedelja, gasilsko društvo in otroški vrtec Velika Nedelja ter pobratena krajevna skupnost Gračac iz občine Vrnjačka Banja.

Posebno priznanje so podelili tudi sekciji za družbeno aktivnost žena, pri KK SZDL Velika Nedelja in pa vinogradnikom, ki so s svojimi vini sodelovali v posebnem ocenjevanju vin. Potrebno je dodati, da so na nedeljski prireditvi nastopili še člani folklorne skupine iz Veliké Nedelje, ob koncu pa so se predstavile še gasilke z zanimivo vajo. **JB**

Usposabljanje — stalna naloga rezervnih starešin

Rezervni rojaški starešine so aktiven dejavnik na vseh področjih našega življenja in dela, zlasti pa je njihova aktivnost prisotna na področju obrambnih priprav. Zato morajo svoje znanje stalno obnavljati in izpopolnjevati. Rezervni starešine ptujske občine svoje znanje obnavljajo po vnaprej sprejetem programu idejnopolitičnega in strokovnega usposabljanja, ki ga v celoti izvajajo. Seveda pa je pri tem pomembna tudi osebna zavzetost, saj je možnosti za takšen način izobraževanja veliko.

Kaj pomeni osebna zavzetost, je lepo pokazalo preverjanje znanja in praktična vaja, ki smo jo izvedli pred kratkim na območju Dravskega polja in Slovenskih goric. Po programu, ki je bil objavljen v Naši obrambi, smo predelali gradivo in nato odgovorili na postavljena

Vaja za uporabo tromblona (foto JOS)

vprašanja. Med vprašanji so bila tudi takšna, ki so zelo dobrodošla tudi v vsakdanjem delu v krajevni skupnosti ali delovni organizaciji.

Ped reševanjem taktične in topografske naloge smo svoje znanje preverjali v streljanju s tromblonov, izredno pripravnim, nevarnim in koristnim borbenim sredstvom. Moč tromblona krepko občutijo zlasti oklopna borbena sredstva, pa tudi živa sila mu ne uide. Med nami je bilo precej takšnih, ki streljanju s tromblonov niso bili vešči. Vendar smo s pomočjo vojakov in medsebojnim seznanjenjem znanje kar hitro obnovili in temu primerni so bili rezultati — odlični. Starešina Vadnjal je bil z našo zavzetostjo in zlasti rezultati pri zadevanju silhuete tanka zelo zadovoljen. Preverjanje smo vzeli zelo resno, zlasti Cirkulančani, ki so s prvimi streli silhuete kar podrli. Pomeli so si roke in odšli k reševanju taktične in topografske naloge.

Pri tej nalogi smo, na zemljevidu in ogledom zemljišča, napadali obrambo sovražnika in se za tem pogovorili o najboljših možnostih in rešitvah, teh je seveda več, do izraza pa lahko pride polna samoiniciativa komandirja, ki pa seveda mora upoštevati vse okoliščine in zahteve te vrste borbenega delovanja.

En del nalog na področju idejno-političnega in strokovnega usposabljanja smo opravili, pred nami so nove naloge, ki jih moramo izvesti prav tako zavzeto kot tokratno.

I. k.

MDA SLOVENSKE GORICE 80

V PRVI DEKADI BRIGADIRJI VEČ KOT USPEŠNI

Na republiški mladinski delovni akciji Slovenske gorice 80 je bilo pretekli teden zelo živahno in razgibano brigadirsko življenje. V torek 10. junija so zaključili s prvo dekado na delovišču in na področju interesnih dejavnosti. V sredo so se zato sestali na brigadnih konferencah na katerih so ocenili svoje delo v prvi dekadi, sestala pa se je tudi skupščina prve izmene letošnje akcije.

V prvi dekadi so brigadirji opravili na delovišču 4.684 norma delovnih ur, od tega efektivnih 3.439 delovnih ur. Na delovišču je bilo povprečno 61 brigadirjev, ki so izkopali 1490 kubičnih metrov zemlje. To pomeni jarek v dolžini 650 m. Brigada iz Novega mesta je v prvi dekadi v povprečju presegala normo za 36,4 odstotka, brigada iz Ljubljane Bežigrada pa za 35,8 odstotka. Skratka, v prvi dekadi so bili brigadirji več kot uspešni — tako na delovišču, kot na področju interesnih dejavnosti.

V sredo zvečer so si ogledali v kulturnem domu v Dornavi komedijo Vdova Rošlinka v izvedbi dramske skupine iz Vitomarc. Četrtek 12. junija je bil izredno vroč in naporen dan. Pri nekaterih brigadirjih so se pojavile tudi manjše opekline od sonca. Popoldne so se brigadirji odpeljali v Ptuj, kjer so se na bližnjem strelišču urili v streljanju z zračno puško. To so bile priprave za obrambni dan. Zvečer se je predstavila brigada iz Novega mesta.

V petek 13. junija popoldne so si brigadirji ogledali delovno organizacijo LABOD — TOZD Delta Ptuj, kjer so jim podarili majice.

V soboto 14. junija zjutraj pa je brigadirje že med spanjem prebudila sirena, ki je naznanila zračni napad. Pričel se je brigadirski obrambni dan. Vsi so pohiteli, kolikor se je dalo in poiskali varno zavetje na dogovorjenem mestu. Potem so se odpeljali v vojašnico Dušana Kvedra v Ptuju, kjer so poslušali predavanja o splošnem ljudskem odporu in družbeni samozaščiti. Na to temo so si za tem ogledali še nekaj poučnih filmov. Vojaki so jim med tem časom pripravili razstavo orožja, ki so si jo brigadirji z zanimanjem ogledali.

Proti poldnevu so se odpravili na strelišče pri Ptuju, kjer so pokazali svoje sposobnosti v streljanju z malokalibrsko puško, za tem pa so se podali na orientacijski pohod proti Mostju, kjer so se nato ob spomeniku padlim slovenskogoriški — Lackovi četi pogovarjali z borci.

Prijetno sončno in vetrovno nedeljo 15. junija so brigadirji izkoristili za ogled znamenitosti starega Ptuja in mužejskih zbirk.

Kljub vročini so vztrajno poglabljali vodovodni jarek in presegali dnevne norme

Foto: OM

Popoldne pa so preživeli ob kopanju v Ptujskih toplicah.

V ponedeljek 16. junij so brigadirji načeli traso na odseku 800 m. Popoldne pa so se odpeljali v Doleno, kjer so na udarniški akciji pomagali krajanom pri urejevanju makadamske ceste Dolena—Kočice. Brigadirji so bili pri delu zelo uspešni, zvečer pa so jim domačini pripravili v domu družbenopolitičnih organizacij pogostitev in kulturni program. M. Ozmec

SLOVENSKA BISTRICA

Čvrsto organizirani

V petek, 13. junija so delegati osnovnih organizacij ZK iz združenega dela in krajevnih skupnosti ter člani konference občinske organizacije ZKS Slovenska Bistrica na drugi programsko volilni konferenci izvolili novo vodstvo. Po temeljitem in demokratičnem kadrovanju so za predsednika konference izvolili Adija Žunca, dosedanjega sekretarja OK ZKS Slovenska Bistrica — nove delovne dolžnosti bo z enoletnim mandatom opravljal nepoklicno. Za sekretarja komiteja občinske konference ZKS pa Andreja Aranjoša, dosedanjega izvršnega sekretarja komiteja. Na konferenci so izvolili še tri nove člane komiteja in imenovali člane komisij pri konferenci.

V nadaljevanju konference — udeležila sta se jo izvršni sekretar predsedstva CK ZKS Emil Rojc in sekretar OK ZKS Maribor Jože Florjančič — je bila beseda o organiziranosti in akcijski povezanosti osnovnih organizacij ZK in komunistov v njih. Govorili so tudi o povezovanju in sodelovanju delovnih organizacij . Tako na primer so delegati opozorili na dobro sodelovanje med TGA Kidričevo in bistriškim Impolom. Sodelovanje se kaže na področju skupnega vlaganja. V Kidričevem bi tako zgradili novo elektrolizo, v Slovenski Bistrici pa proizvodne prostore za TOZD Montal.

zk

Dobro pripravljeni na nedeljsko odločitev

Po več mesečnih uspešnih pripravah, se bodo krajani Gorišnice v nedeljo, 22. junija na referendumu odločali o novem krajevnem samoprispevku, ki sovpada z novim srednjeročnim obdobjem. Politične, agitacijske in ostale organizacijske priprave na to pomembno odločitev so v skupnosti dobro zastavili in vanje vključili najširši krog krajanov; težo vseh priprav pa so strnili v okviru vaških odborov socialistične zveze, ki so že sedaj skrbeli za racionalno porabo referendumskega dinarja, saj se je le-ta delil za potrebe vaških skupnosti v višini 70 odstotkov in za potrebe celotne skupnosti v višini 30 odstotkov.

Tudi v sedanjem obdobju se je večina zbranega denarja porabila za reševanje komunalnih problemov v skupnosti. Kljub prizadevanjem, da bi jih zadovoljivo reševali, jih ostaja še vrsta odprtih. Zato tudi nova odločitev temelji na potrebah po reševanju teh problemov.

V dneh do odločitve se v krajevni skupnosti krepi propagandna dejavnost, v katero se v največji meri vključujejo mladi. Le-ti v teh dneh raznašajo vabila za udeležbo na referendumu, na katerih je tudi kratka informacija o potrebah za razpis le-tega.

Svečano okrašena volišča na 11 mestih v krajevnih skupnosti, ki se bodo odprla že ob sedmi uri zjutraj, bodo vabila, da se krajani polnoštevilno udeleže glasovanja. Sodeč po pripravah na nedeljsko odločitev, v katerih jih je vodila misel v boljši in srečnejši jutri, misel na mladi rod, bo tudi ta uspešna. Obenem pa jih bo krepila zavest, da so s to odločitvijo pomembno prispevali k nadaljnjemu razvoju skupnosti. MG

Pregled uresničevanja nalog civilne zaščite

Vse aktivnosti, ki jih bomo v ptujski občini organizirali v okviru praznovanja dneva civilne zaščite Jugoslavije — 20. junija, ki je letos posvečen 35-letnici osvoboditve in 30-letnici samoupravljanja, so vsebinsko naravnane tako, da bomo skoznje lahko širši skupnosti predstavili dosedanje aktivnosti pri uresničevanju nalog s področja civilne zaščite.

Celotno praznovanje 20. junija ima zato izrazito delovni značaj, aktivnosti pa se bodo odvijale v sleherni krajevni skupnosti, delovni organizaciji in drugih skupnostih. Da bi te aktivnosti čim bolj uspele je občinski štab za civilno zaščito občine Ptuj že v mesecu aprilu letos opozoril vse štabe za civilno zaščito na naloge, ki so zajete pod geslom: „Nič nas ne sme presenetiti".

Štabi za civilno zaščito v temeljnih in drugih skupnostih se bodo do konca junija sešli na sejah, na katerih bodo skupno s komiteji za splošno ljudsko obrambo in družbeno samozaščito ocenili stanje in doseženo stopnjo razvoja civilne zaščite, zlasti na organizacijskem, strokovnem in tehničnem področju.

Že v ponedeljek so v nekaterih delovnih organizacijah ptujske občine pričeli z uresničevanjem sprejetih aktivnosti civilne zaščite. Osrednji porgram pa se je pričel že včeraj, 18. junija, ko je bila v razstavnem paviljonu „Dušan Kveder — Tomaž" v Ptuju odprta razstava opreme in sredstev civilne zaščite. Izmed ptujskih krajevnih skupnosti, se bodo v aktivnosti ob dnevu civilne zaščite, najbolj aktivno vključili v krajevni skupnosti „Dušan Kveder", kjer bodo 19. junija zvečer izvedli zatemnitev in druge aktivnosti civilne zaščite. Osrednja občinska proslava dneva civilne zaščite v občini Ptuj pa bo 20. junija v ptujskem gledališču, ko bodo tudi podeljena priznanja civilne zaščite. Ob tej priložnosti bodo v kulturnem programu nastopili folklorna, tamburaška in dramska sekcija mladinskega kulturno-umetniškega društva „Fran Galović" iz bratske občine Koprivnica. Enote civilne zaščite občine Ptuj pa bodo letos sodelovale tudi na četrti medrepubliški združeni praktično reševalni vaji enot in štabov civilne zaščite bratskih občin SR Hrvatske in SR Slovenije, ki bo v nedeljo, 22. junija v Murski soboti pod geslom: „Bratstvo-enotnost-solidarnost-Murska Sobota 80." Ptujčani bodo tokrat zastopani z gasilsko in enoto prve medicinske pomoči. MG

TUDI PTUJČANI V BEOGRADU

NA OBISKU V TITOVEM MAVZOLEJU

Med okrog 50.000 obiskovalci grobnice Josipa Broza Tita v Užički ulici v Beogradu, v nedeljo 8. junija 1980, iz vseh strani Jugoslavije, ki so pripotovali z vlaki, avtobusi, osebnimi avtomobili in letali, pa tudi iz drugih dežel, so bili tudi članice in člani sindikalnih organizacij Kreditne banke Maribor, Podružnice Ptuj, Gradbenega podjetja Drava in Agisa Ptuj, ki so odpotovali v Beograd s posebnim brzovlakom 7. junija zvečer.

Sončen in topel dan od prispetja v Beograd 8. junija okrog 6. ure, na postajališče Topčider, je omogočil z avtobusi nemoteni ogled Avale in zanimivosti starega in novega dela Beograda v spremstvu in tolmačenju vodičev iz Beograda iz turističnih agencij.

Večji del časa bivanja v nedeljo v Beogradu je ostal za uvrstitev obiskovalcev Titovega mavzoleja že pri novem muzeju v večkrat previto kolono po štirih pionirjev in mladincev, vojakov in starešin JLA, moških in žensk v pisanih oblekah srednje in tudi spoštljive

Še posnetek z obiska na Avali Foto: K. Zorec

mladosti. Do sence na velikem prostoru pred muzejem so si nekateri pomagali s svojimi dežniki, vsem pa je dobrodošla prijetna senca med večurnim počasnim pomikanjem v smeri mavzoleja. Ptujčane ste lahko videli med obiskovalci iz Makedonije, iz Kragujevca in Kruševca. Na medsebojna vprašanja, od kod so prispeli, so bili prijazni odgovori z imeni bližnjih in daljnjih krajev po Jugoslaviji. Vsem je bilo dobro znano tudi ime mesta Ptuja, ki je bilo po Jugoslaviji večkrat predstavljeno v gospodarskih in turističnih ter drugih TV-oddajah. Vse do prispetja kolone v bližino parka z mavzolejem tovariša Tita so bili še glasnejši pomenki, potem na začetku dvoredov pa je bilo že manj pogovorov, popolnoma pa so prenehali ob vstopu na pot po parku k Titovi grobnici mimo stalne straže pripadnikov JLA in mimo obiskovalcev, ki so se že vračali po obisku mavzoleja nazaj v Beograd.

Nepozabni je vtis ob pogledu na desettisoče Jugoslovanov in gostov iz drugih dežel, med katerimi mnogi niso videli Beograda in so se tokrat osredotočili na obisk Titove grobnice in novega muzeja s Titovimi spominskimi darili z mnogih potovanj in obiskov, po možnosti pa tudi na ogled najvažnejših zanimivosti milijonskega mesta Beograda. Mnogi izmed obiskovalcev, zlasti svojcev borcev NOV so se pred zapustitvijo mavzoleja med stražarjema še enkrat obrnili h grobu tovariša Tita in so se od njega poslovili še s poklonom.

Vsakdo je ob pogledu na grobnico občudoval cvetice v gredicah okrog grobnice in prehitro je minil čas zadrževanja v mavzoleju, osvetljenem v notranjosti s polno sončno svetlobo in od jutra do večera so se poklonili ob spominih na življenje, revolucionarno delo, na boje in zmage tovariša Tita desettisoči obiskovalcev njegove grobnice samo v enem dnevu in tako tudi iz dneva v dan, ko napolnijo beograjska parkirišča za avtobuse in osebne avtomobile, vlake in letala s potniki.

Tudi noč domov v Ptuj v nedeljo na vožnji z brzovlakom s postaje Topčider od 21. ure do 6. ure je hitro minila in na Pragerskem so se od nas poslovili sopotniki iz tega vlaka iz Maribora in iz krajev na Koroškem, ki so nadaljevali pot domov.

J. Vrabl

KRAJEVNA SKUPNOST JURŠINCI

SREČANJE STAREJŠIH OBČANOV

V nedeljo 15. junija je komisija za socialna vprašanja pri KS Juršinci ob tednu starejših krajanov pripravila srečanje, katerega se je udeležilo 56 krajanov starih nad 75 let. Nekaj je tudi bilo takih, ki se tega srečanja niso mogli udeležiti. Vse nepokretne bodo obiskali mladi iz osnovne organizacije ZSMS in jih s skromnimi darili spomnili, da jih nismo pozabili.

Srečanje je potekalo v kinodvorani KS Juršinci, kjer so jim kulturni program izvajali pionirji osnovne šole, trio Franca Horvata s harmoniko, klarinetom in basom, mladinci pa so nastopili z recitalom. Pozdravni govor je imel predsednik skupščine KS Ignac Hrga. Vsem prisotnim krajanom je predstavil delo in načrte krajevne skupnosti, ker se ti nemorajo udeleževati vseh zborov občanov. Med govorom je obudil spomine na težke čase in trpljenje prve in druge svetovne vojne, ko so doživljali strahote tistega časa, nekateri pa so bili žrtve okupatorjevega terorja. Posebej je poudaril v govoru našo skrb za ostarele krajane.

Po končanem programu, je predsednik vse povabil na skromen prigrizek in dobro kapljico, ki so jo za teden starejših občanov dali napredni vinogradniki iz okoliških vasi Juršinci. Prijetno vzdušje in dobro razpoloženje je pokazalo, da si starejši krajani takšnih srečanj še želijo.

Omeniti velja, da je najstarejša krajanka krajevne skupnosti, Julijana Lajh iz Dragoviča, ki si jih je že nabrala 98, še z dobrim sluhom, pa tudi vid ji ne dela težav, le da jo zapuščajo noge. V imenu organov krajevne skupnosti in družbenopolitičnih organizacij ob tednu starejših občanov iskrene čestitke.

Franc Štrucl

10. SREČANJE STAREJŠIH OBČANOV PTUJSKIH KRAJEVNIH SKUPNOSTI

Še več pozornosti sosedski pomoči

V okviru tedna starejših občanov je bilo v petek 13. junija že deseto tradicionalno srečanje starejših občanov ptujskih krajevnih skupnosti. Srečanje so pripravile skupne službe ptujskih krajevnih skupnosti v sodelovanju s skupnostjo socialnega skrbstva občine Ptuj, udeležilo pa se ga je blizu 200 občanov starih nad 70 let.

Udeležence srečanja so z avtobusi prepeljali v Ptujske toplice, kjer so jih toplo pozdravili predstavniki KS mesta Ptuja in direktor Ptujskih toplic; pionirji OŠ Ivana Spolenjaka pa so jim pripravili kratek kulturni program. Kljub letom so se veseli, srečni in nasmejani obrazi starejših občanov prepustili soncu. Najbolj hrabri so se celo okopali, skratka preživeli so lep sončen in topel dan, ter se po kosilu razigrani vrnili z avtobusi vsak v svojo KS.

(Od leve): Marjana Centrih, Franc Širec, Elza Zupanc, Franc Majcenovič, Barbara Vobner, Anka Osterman in Anica Prešern.

Preden so se razšli, smo jih nekaj povabili k razgovoru in zabeležili tole:

Marjana Centrih, upokojena pravnica: »Razen tega, da vsako leto organiziramo vsaj en izlet za starejše občane stare nad 70 let, redno skrbimo tudi za vse ostale, ki so morda nepokretni ali slabotni. Od časa do časa jih obiščemo, jim poklonimo kakšno rožico ali šopek. Sicer pa smo v KS mesta Ptuja organizirali tudi sosedsko pomoč ostarelim in onemoglim. Mladi so se že večkje lepo izkazali, predvsem tam, kjer nam primankuje negovalk. Mislim, da so, oziroma, da smo starejši občani res zadovoljni s pozornostjo, ki nam jo povsod posvečajo.«

Franc Širec iz Spuhlje: »Že trikrat sem bil na srečanju starejših občanov. Zmeraj nam je lepo, ko pridemo skupaj in se malo pogovorimo, tudi potarnamo, če je treba. Čeprav imam že 78 let grem večkrat tudi na izlet z upokojenci, še kar dobro se počutim. Veste, dandanes je skrb za starejše občane veliko večja, kot nekoč. Prav presenečen sem, da tako gledajo na nas. Vsaki starejši človek je srečen, če se lahko vsaj malo razvedri. Kar pa se tiče sosedov, mislim, da lepo složno živimo z njimi in dobro se razumemo. Tudi z mladimi ljudmi se da lepo živeti, če le imajo razumevanje do tebe.«

Elza Zupanc iz Ptuja — upokojena babica: »Veste, kar nekako pomlajena sem danes. Res sem že stara 73 let, ampak ko vidim druge, ki so še starejši, vesele in nasmejane, se tudi sama rada nasmejem. Sploh ne čutim svojih let. Lepo je, da povsod skrbijo za starejše občane, včasih ni bilo tako. Tudi s sosedi se dobro razumemo, nekateri pa stare ljudi prezirajo, predvsem mladina in to mi ni všeč. Vsak mlad človek, ki misli, da je star človek zanič se moti. Vsak pa se mora zavedati da bo nekoč prišel na naše mesto — če bo sploh dočakal starost. Lepo je v naši domovini, vendar mislim, da smo včasih imeli do starejših ljudi več rešpekta in spoštovanja. Mislim seveda na mlade razuzdane ljudi, ki s svojim vedenjem včasih trdno zadenejo v srce.«

Franc Majcenovič iz KS Boris Ziherl: »Prav lepo in naravnost imenitno je da nas tako skupaj spravijo vsaj enkrat letno. Da se malo pomenimo o težavah in tudi o lepih trenutkih, ki so že za nami. Že lani sem se udeležil tega srečanja in še lepše je bilo. Vsaka jim čast, tistim, ki se nas spominjajo, ki nas povabijo na izlete. Drugače pa je na Ziherlovi ploščadi, kjer stanujem že več kot leto dni, pa ne poznam drugega kot Krivca, — ta je dober človek, pa Žirovnik je tudi dober človek. Ostale pa poznam le po »dobro jutro« in »lahko noč«, dosti je pa tudi takšnih, »ki sploh ne znajo govoriti« z nami. Težko bo zlomiti to pregrado med mladimi in starejšimi. Vsaki imamo svoje muhe . . . le da bi nas zdravje služilo, veste 82 let že imam, pa nisem več najbolj zdrav.«

Barbara Vobner iz Aškerčeve v Ptuju: »Srečna sem, da tudi v starosti človek ne ostane sam. Pri 73 letih se tega še kako zavedam. Do sedaj smo še vsako leto šli nekam na izlet. Če sem zdrava grem rada, če ne pa . . . Pa še to bi rada rekla, že skoraj navada je pri teh naših srečanjih, da čakamo. Na avtobus ali na kogarkoli. Veste danes smo čakali eni uri od osme ure zjutraj tam pred pošto, pa še do pol devetih ni bilo avtobusa. Pa da bi imel človek vsaj kje sesti. Težko stojiš če si v letih. Noge te ne nesejo več tako. V hiši pa imam res dobre sosede. Zadnjič, ko sem dobila premog so mi pomagali sosedje pa tudi voznik, ki je premog pripeljal. Lepo od njih.«

In kaj meni o srečanjih starejših občanov Anka Osterman, tajnik skupnosti socialnega skrbstva občine Ptuj: »Mislim, da je srečanje zelo lepo uspelo. Prisotnih je bilo nad 18 starejših občanov, ki so po razgovorih sodeč bili zelo zadovoljni. Takih srečanj si še želijo. Zlasti nas je presenečalo dejstvo, da več kot polovica udeležencev tega srečanja sploh ni vedela in videla znotraj Ptujskih toplic. Ko smo se pozneje pogovarjali je večina udeležencev izrazila željo, da bi bil organiziran redni avtobusni prevoz iz Ptuja do toplic. Za starejše je peš predaleč, zato so nas prosili naj jim pri tem pomagamo.«

Anica Prešern iz skupnih služb KS mesta Ptuja je srečanje takole ocenila: »Mislim, da je to naše deseto jubilejno srečanje zares uspelo. Povabili smo vseh 852 občanov, ki so stari nad 70 let. Od teh je žal veliko bolnih in jih bomo obiskali med letom. Mislim, da v ptujski občini lepo skrbimo za starejše občane, da pa bi morali to skrb še razširiti in poglobiti. Predvsem na področju socialnega varstva in sosedske pomoči, ki povsod še ni zaživela, kot bi morala. Sicer pa do sedaj še nismo nikomur odklonili kakršnekoli pomoči, zmeraj smo poskrbeli tako, da je bilo prav. V glavnem mislim, da smo in, da bomo še naprej skrbeli za starejše ljudi.«

pripravil: M. Ozmec

Razprava o osnutku zakona o stanovanjskem gospodarstvu

Javna razprava o zakonu in o nekaterih zakonskih dokumentih je stekla v vseh delovnih okoljih, zaključuje pa se z današnjo sejo zborov skupščine samoupravne stanovanjske skupnosti. Danes bodo delegati dali še zadnje pripombe in predloge k osnutku zakona, ki prinaša precej novosti na področju stanovanjskega gospodarstva. Izvršni odbor samoupravne stanovanjske skupnosti občine Ptuj je pripravil pripombe in jih posredoval delegatom kot delovno gradivo.

Med drugim izvršni odbor ugotavlja, da kljub jasnim opredelitvam v resoluciji VIII. kongresa ZK Slovenije in stališčem ter priporočilom za nadaljnji razvoj samoupravnih družbenoekonomskih odnosov v stanovanjskem gospodarstvu v Sloveniji, ki jih je sprejela skupščina SR Slovenije v decembru lani, osnutek zakona nakazuje drugačne rešitve nekaterih bistvenih vprašanj, vendar zanje ni podana ustrezna utemeljitev. Nadalje ugotavljajo, da osnutek zakona ni usklajen s 65. členom Ustave SR Slovenije, ki določa, da delovni ljudje in občani v samoupravni stanovanjski skupnosti združujejo sredstva za graditev stanovanj na podlagi vzajemnosti in solidarnosti. Osnutek tudi zožuje pojem družbene pomoči v stanovanjskem gospodarstvu glede na dosedanjo ureditev in glede na ustavne rešitve, saj izključuje občane z nižjimi osebnimi dohodki.

V predloženem osnutku zakona je vzajemnost opredeljena le na nivoju organizacije združenega dela in delovne skupnosti ne pa tudi med organizacijami združenega dela in na širšem področju. V osnutku zakona je solidarnost opredeljena ožje kot v stališčih in sklepih skupščine, bolj jasno bi moralo biti opredeljeno tudi vprašanje zagotavljanja sredstev za zidavo dijaških študentskih domov.

Iz osnutka zakona ni razvidno, kako bo novi sistem združevanja sredstev vplival na dinamiko stanovanjske graditve glede na to, da število OZD, ki poslujejo z izgubo ali pa na robu rentabilnosti, ni majhno.

V osnutku ni dovolj jasno opredeljeno, katere potrebe in interese bodo uresničevali delovni ljudje in občani na različnih nivojih samoupravne organiziranosti - od hišnih svetov in zborov stanovalcev prek krajevnih skupnosti do samoupravne stanovanjske skupnosti. Vloga skupnosti stanovalcev ter njeno mesto v procesu planiranja prav tako ni dovolj opredeljena.

Na tem področju bi bilo potrebno opredeliti ali se skupnost stanovalcev v procesu planiranja direktno vključuje v samoupravno stanovanjsko skupnost ali posredno prek krajevne skupnosti. Določiti bi bilo potrebno tudi najnujnejše planske akte, ki bi jih skupnost stanovalcev obvezno sprejemala. Tudi vključevanje skupnosti stanovalcev v delegatski sistem v krajevnih skupnostih osnutek zakona ne opredeljuje.

Skupnost stanovalcev je v osnutku zakona opredeljena kot pravna oseba iz česar izhaja, da odgovarja za prevzete obveznosti z vsemi svojimi sredstvi. Skupnost stanovalcev po predlaganem besedilu zakona gospodari s stanovanjskimi hišami in s stanovanji v družbeni lasti, pravica razpolaganja pa je pridržana vlagateljem. To pomeni, da skupnost stanovalcev lahko odgovarja za prevzete obveznosti le v višini dela stanarine, ne more pa razpolagati z objektom za katerega je prevzela obveznost. Zato je vprašljivo, če je skupnost stanovalcev možno opredeliti kot pravno osebo.

Izvršni odbor nadalje ugotavlja, da v osnutku ni opredeljena vloga družbenopolitične skupnosti pri zagotavljanju posebnega družbenega interesa ter pri sprejemanju intervencijskih predpisov za obvezno združevanje sredstev za izvajanje nekaterih skupnih nalog na področju stanovanjskega gospodarstva, kadar del udeležencev ne pristopi k samoupravnemu sporazumu oziroma ne izpolnjuje sprejetih obveznosti.

V stališčih, sklepih in priporočilih skupščine SR Slovenije je družbeno usmerjena stanovanjska gradnja opredeljena kot ena izmed najpomembnejših nalog stanovanjskega gospodarstva na področju razširjene reprodukcije, v osnutku zakona pa ni opredeljena kot dejavnost posebnega družbenega pomena. Družbeno usmerjeni stanovanjski gradnji bi morali v zakonu posvetiti večjo pozornosti in jo opredeliti v posebnem poglavju enako kot stanovanjske zadruge, menijo člani izvršnega odbora samoupravne stanovanjske skupnosti občine Ptuj.

Poleg navedenih pripomb je izvršni odbor podal pripombe k posameznim členom osnutka zakona, ki jih bodo obravnavali delegati na današnji seji. Glede na to, da so bile razprave v delovnih kolektivih in v krajevnih skupnostih je pričakovati, da bo razprava na današnji seji živahna in polna pripomb k osnutku zakona. Seveda je vnaprej aktivnost delegatov težko napovedati, vendar gre za enega od izredno pomembnih zakonov, zato bi morali vsi delovni ljudje in občani tvorno sodelovati pri njegovem oblikovanju. Možnost za to je bila in je podana, vprašanje je le, koliko se vsi zavedamo svojih pravic in obveznosti na tem področju.

N. D.

MLADI RIBIČI POZOR!

Vsak pionir in mladinec, ki je vplačal ribiško članarino 50.— din mora plačati še ribolovnico po 100.— din najkasneje do 25. junija 1980, da bomo lahko pripravili ribolovnice pravočasno.

Ribolovnice bodo razdeljene v nedeljo 29. junija ob 8. uri ob gramoznici pri Tržcu. Istočasno bomo imeli poučno predavanje o ribolovu in ribolovni opremi, nakar bo prosti ribolov in pomoč strokovnjakov ob vodi. Dogovorili se bomo tudi o enodnevnem skupnem izletu v ribogojnico Frankolovo.

Prosimo, da se dogovorjenega roka točno držite!

KOMISIJA ZA DELO Z MLADINO PRI RD PTUJ

V spomin na prisrčno srečanje - z željo za še uspešnejše sodelovanje

O prisrčnem sprejemu udeležencev vlaka bratstva in enotnosti in številnih prireditvah, ki so jih pripravili dragim gostom iz SR Srbije v Ormožu smo že poročali. Na množični in pozorno pripravljeni prireditvi, ki je bila v Ormožu 7. junija so gostje iz Srbije spoznali resnično prijateljstvo, ki ga goji slovenski narod do srbskega in ki izhaja kot trdna in neomajna vez že iz časov NOB.

V zahvalo za prisrčen sprejem in v spomin na letošnje srečanje, je predstavnik uradne delegacije iz občine Vrnjačka Banja na omenjeni prireditvi izročil Ormožanom spominsko tapiserijo, ki jo je sprejel predsednik OK SZDL Ormož, Miroslav Tramšek.

JB

Prijateljski stisk roke predstavnikov dveh pobratenih občin.

V MARIBORU 10. IN 11. JUNIJA POSVETOVANJE

O OPREMI ARHIVSKIH SKLADIŠČ IN ARHIVSKEGA GRADIVA

Prvi dan je bil v znamenju varstva arhivskega in registraturnega gradiva v okviru splošnega ljudskega odpora in družbene samozaščite. Prof. Miran Kafol iz Ljubljane je govoril o opremi arhivskega in registraturnega gradiva v okviru SLO in DSZ, prav tako dipl iur. Dragan Čirović iz arhiva Srbije. Žarko Čučej, dipl. ing., Zoran Šutovič, dipl. ing. in Miran Jamšek, ing. iz Elektrokovine Maribor so v okviru teme podali referat o notranji zaščiti, sistemih elektronske zaščite prostorov, objektov in predmetov. Slavko Kovačič, SO Maribor je obdelal organizacijske odnose do arhivskega in registraturnega gradiva v okviru SLO in DSZ in Ivo Kosi, ing. iz Primata Maribor tehnično opremo arhivskega in registraturnega gradiva v okviru SLO in DSZ. O vseh gornjih referatih in diskusijah so bili naslednji dan sprejeti naslednji zaključki:

1. Glede na splošno dogajanje v naši družbi in priprave na splošni ljudski odpor in družbeno zamozaščito je potrebno tudi v bodoče posvečati posebno skrb opremi za arhivsko in registraturno gradivo v okviru SLO in DS.
2. Raziskati in določiti je potrebno katero gradivo se naj mikrofilma za potrebe in namen SLO in DS.
3. Poklicne arhivske ustanove in ostale delovne organizacije naj v dogovoru z družbenopolitičnimi organizacijami v svojih aktih regulirajo zaščito arhivskega registraturnega gradiva za potrebe in namen SLO in DS.

Posvetovanje je naslednji dan potekalo v znamenju opreme arhivskih stavb, skladišč arhivskega in registraturnega gradiva. Zanimivo je bilo razpravljanje dr. Gerharda Pferschyja iz Štajerskega deželnega arhiva v Gradcu, ki je podal le izvleček iz obširnega referata o adaptaciji spomeniškega objekta za potrebe arhiva. V diskusiji je podal zanimive poglede, nastale na podlagi izkušenj avstrijskih arhivov, ki so povečini v starih adaptiranih stavbah. Zakaj se odločajo za stare stavbe in le redko gredo v novogradnje je navedel:

— adaptacija je cenejša
— obvaruje se kulturni spomenik
— stare stavbe so povečini v centru, kjer so tudi knjižnice, šole . . . se pravi dostopnost
— stare stavbe nudijo mnogo več prostorov, kot jih nudi novogradnja

Zaključki so zanimivi tudi za nas. Dragan Čirović je na podlagi desetletnega dela podal osnovne standarde o arhivskih zgradbah, opremi in arhivskem gradivu, veljavne tako za poklicne arhivske institucije kot za delovne organizacije.

Peter Klasinc, prof. je posebej poudaril, da je glede tehnične opreme arhivskega in registraturnega gradiva zaenkrat osnovni problem uskladitev želja in potreb, na eni strani arhivskih delavcev in na drugi strani proizvodno tehnoloških možnosti za realizacijo teh potreb (škatle, police, papir, . . .)

Vladimir Žumer, prof. je bil zelo konkreten glede opreme arhivov v delovnih organizacijah. Izsledki bi naj postali verificirani za celotno slovensko področje.

Nada Majcen, ing. vodja restavratorske delavnice v Ljubljani je podala osnovne podatke o tej dejavnosti in navedla, da je okoli 10 odstotkov gradiva po arhivih potrebno restavracije in konservacije. Velika večina poškodovanega papirja je mlajšega datuma, poškodbe so nastale tudi zaradi slabe kakovosti papirja, zaradi tega je avtorica še posebej poudarila, da bi za gradivo, ki je smatrano kot trajno že v pisarni bilo napisano na kvalitetnejšem papirju.

Za konec pa je v diskusiji bila podana dobra ideja glede ureditve arhivskih prostorov, ne v novogradnji in ne v adaptirani stavbi, ampak v že obstoječi kleti ali kje drugje v tovarni, šoli . . . Za ta namen bi bilo potrebno proizvesti sestavljive in prenosne gradbene elemente, ki bi se prilagodili obstoječemu prostoru, namenjenemu za arhiv.

Posvetovanje, ki je povezovalo profesionalne arhivske delavce in delavce po registraturah je izzvenelo z željo, da se čimveč problemov dokončno reši in da drugo leto lahko nadaljujemo tu, kjer smo letos končali. Vsi referati bodo objavljeni v posebni publikaciji.

Kristina Šamperl, prof.

SEJA KLUBA ZDRAVLJENIH ALKOHOLIKOV

V Murski Soboti 31. maja 1980

Morda je že pozno za poročilo, vendar na sami seji je bilo izrečenih toliko dobrih strani, da ne morem iti preko tega. Ni pomemben dnevni red, bil je podoben drugim: izvolitev, poročila, vprašanja in odgovori, pomemben je referat Bojana Šinka, dipl. psihologa, ki bi ga morali slišati ne le udeleženci, ampak tisoči, ki se utapljajo v alkoholizmu. V kratkem bom povzela njegov referat:

Kako zdraviti uspešneje?

Zdravljenje kot tako poteka po vzgojnih metodah, ki so do danes pokazale vidne uspehe. To je razvidno predvsem iz maloštevilnih recidivov (recidiv je, ko zdravljeni alkoholik ponovno poseže po alkoholu) in po uspehih, ki jih je zdravljenec dosegel v času rehabilitacije (rehabilitacija je čas, ko človek popravlja napake iz preteklosti in prehaja na nivo na kakšnem je bil, ko še ni bil alkoholik).

Da je rehabilitacija uspešna, je treba spremeniti stališče posameznika, pa ni mogoče v kratkem času. Obnašanje posameznika se počasi spreminja, skoraj vedno v pozitivno smer, vendar je treba takemu človeku pomagati z razumevanjem in potrpežljivostjo. Sam zdravljenec si ne zna zadajati kratkoročne cilje, kajti če si zada dolgoročni cilj, ki ga ne bo izpeljal, utegne to zelo slabo vplivati manj. S kratkoročnimi cilji pride do končnega cilja, ki pa ni vedno enak takemu, kakršnega si je želel ob koncu zdravljenja.

Namen zdravljenja alkoholizma je rešiti ljudi zasužnjenja tej drogi, če lahko tako rečem, je uspešno, reši marsikatero družino težkih in bolečih konfliktov v družini, reši marsikoga pred končnim polomom, morda celo pred samomorom, vendar sreče se z zdravljenjem pridobiti ne da. Srečo si mora priboriti človek sam in sicer je najlepša pot do sreče, če popravlja napake (popraviti jih nikoli ne more) in krpa vrzeli, ki so nastale v dobi trajanja njegove bolezni, kratko, da izboljša in omili odnose v svojih življenjskih krogih, bodisi v družini, v službi ali drugod.

Med trajanjem bolezni ni bil ustvarjalen in narediti neustvarjalnega človeka v ustvarjalnega, je tudi namen zdravljenja in v ormoški bolnišnici zdravniki izvajajo to po najmodernejših metodah.

Z zdravljenjem v bolnišnici pa še ni konec zdravljenja. Potrebno je, da zdravljenec obiskuje klub zdravljenih alkoholikov najmanj pet let. Klub mu pomaga reševati sprotne težave in mu je velika zaščita pred psihično depresijo (depresija je obup) in brani ga nevarnosti, da bi se spet utopil v alkoholizmu.

V dobi rehabilitacije se mora zdravljenec začeti udejstvovati v družbenopolitičnem in kulturnem življenju, kar je bilo v dobi trajanja alkoholizma utopljeno v kozarcih alkohola.

Zdravljenje alkoholizma ni nujno, da nastopa v bolnišnici, možnosti je več. Tisti, ki se želi zdraviti, se lahko zdravi pri dispanzerju ali pa je dovolj, da se udeležujejo terapevtskih skupnosti. Dejstvo pa je, da samo močna volja ni dovolj, da bi se alkoholik pozdravil brez pomoči navedenih načinov. Tudi ni dovolj samoaktivnost posameznika, volja alkoholika, potrebno je, da mu pri tem pomaga svojec. Kot primer k zadnjemu bom navedla besede, ki jih je izrekla žena zdravljenega alkoholika v prisotnosti le-tega v MS: „Največja opora tistemu, ki se želi zdraviti in ki se zdravi je žena in klub. Ta dva mu pomagata najti samega sebe."

Kot zaključek tega sestavka ali poročila, če že hočete, lahko rečem le še to: Nikoli ni prepozno. Človek se spreminja celo življenje in čimprej najde samega sebe, tem boljše je zanj. In za tiste, ki alkoholikom žele pomagati toplo polagam na srce: „Človeku je treba pomagati do konca" (citat: Hudolin)

Morda drugič kaj več o terapevtski skupnosti.

Marjeta Levanič

Obvestilo še ni odločba

V delovni organizaciji Elektrokovina Maribor, TOZD 7 Ptuj, ki ima svoj sedež na Zadružnem trgu v Ptuju se je 25. aprila 1980 sestal DS, ki je petim od šestih delavk podaljšal oziroma odobril delo v dopoldanski izmeni, ker imajo majhne otroke in zanje nimajo varstva v popoldanskem času.

Pet dni pozneje, se pravi 30. aprila 1980 (in ne 30. maja 1980 kot piše na obvestilu) pa so samoupravni organi ta svoj prvotni sklep spremenili tako, da še trem delavkam niso odobrili dela v dopoldanski izmeni. Prizadete delavke so nato po 18 dneh prejele obvestila, enega od teh objavljamo.

Pri tem velja še zapisati, da je bilo obvestilo tudi izvršljivo, čeprav še ni potekel rok, da bi se prizadete lahko pritožile (ponovno na DS TOZD?) za varstvo svojih pravic, saj bi morale pričeti z delom v dveh izmenah že prvega junija 1980, čeprav rok pritožbe poteče šele 18. junija 1980, kot piše na obvestilu, ki je bilo mišljeno kot odločba...

Franjo Hovnik

BREZ KOMENTARJA

O B V E S T I L O

Tov. KMETEC ANTONIJA po sklepu št.2, 1.izredne seje DS TOZD Proizvodnja malih elektromotorjev z dne 30.5.1980 Vam ni bilo odobreno delo v eni izmeni. Z delom v dveh izmenah pričnete z dne 1.6.1980.

Pravni pouk:

Delavec, ki misli, da mu je s tem sklepom kršena pravica iz združenega dela, lahko vloži zahtevo za varstvo svojih pravic na DS TOZD-7 v 30 dneh od izročitve odločbe.

V.D. Direktor:
KOROŠEC BRUNO /dipl.ing./

„ELEKTROKOVINA"

Fotokopija »Obvestila«

SLOVENSKA BISTRICA — POLJČANE

Prijatelji ostajate za vedno v naših srcih

Prav gotovo je v občini Slovenska Bistrica, v času odhoda letošnjega vlaka bratstva in enotnosti vsak spoznal, da je bilo to srečanje velik dogodek tako za goste iz pobratenih občin Svetozarevo in Čičevac kot za gostitelje. V občini Slovenska Bistrica so letos sprejeli v goste skupno 31 prijateljev iz pobratenih srbskih občin. Med gosti pa so bile tudi uradne delegacije občin Svetozarevo in Čičevac.

Goste so gostitelji uradno sprejeli na posebni svečanosti v osnovni šoli Pohorski odred Slovenska Bistrica, kjer jim je dobrodošlico izrekel predsednik skupščine občine Slovenska Bistrica Mihael Špindler. V nadaljevanju so učenci osnovne šole pripravili bogat kulturni program.

Letošnja osrednja svečanost pa je bila v Poljčanah, kjer so to srečanje povezali tudi s praznovanji praznika krajevne skupnosti Poljčane. V soboto, 7. junija so sprejeli goste iz pobratenih občin ter predstavnike družbenopolitičnih in drugih organizacij občine. Med najdražjimi gosti pa je bila Pepca Kardelj, saj so se člani šolskega kolektiva in učenci celodnevne osnovne šole Poljčane odločili prav na ta dan poimenovati šolo po velikem mislecu in državniku Jugoslavije Edvardu Kardelju.

Uvodni del te svečanosti je bil podpis listine o pobratenju občin Čičevac in Slovenska Bistrica. Po pozdravnem govoru obeh predsednikov skupščin občin sta podpisala listino pobratenja. V nadaljevanju svečanosti je sekretar OK ZKS Slovenska Bistrica poudaril pomen prijateljskih vezi katere se že vrsto let utrjujejo med občinami Svetozarevo, Čičevac in Slovensko Bistrico, dosežke v tej smeri in tudi načrte v prihodnjem obdobju. Njegove besede so bile toliko pomembnejše, saj je bila ta svečanost tudi slavnostna seja skupščine občine in vodstev družbenopolitičnih organizacij. Med gosti pa so se te svečanosti udeležili tudi članica sveta federacije Pepca Kardelj, Emil Rojc, izvršni sekretar predsedstva ČK ZKS, gostje pobratenih občin in veliko število občanov. Ob podpisu listine o pobratenju je spregovoril tudi predsednik OK SZDL Slovenska Bistrica Ivo Ferk, ki je poudaril pomen nadaljnjega ohranjanja in negovanja prijateljskih vezi, ki se naj razširijo tudi na kulturno, športno in gospodarsko področje.

Poimenovanje celodnevne osnovne šole v Poljčanah, s predajo svojemu namenu tudi novega prizidka, po velikem mislecu in sinu Jugoslavije Edvardu Kardelju je bilo pred šolsko zgradbo po slavnostni seji. Ob tej priložnosti je spregovoril tudi izvršni sekretar CK ZKS Emil Rojc, ki je poudaril velik prispevek Edvarda Kardelja na področju izobraževanja, razvoju znanosti, kulture in politične usmeritve današnje Jugoslavije.

Besedilo in posnetki:
Viktor Horvat

Mihael Špindler, predsednik občinske skupščine pozdravlja goste

Slovesen podpis listine o pobratenju (desno) Miodrag Stamenković, predsednik SO Čičevac, levo Mihael Špindler, preds. SO Slov. Bistrica

Občani bistriške občine so goste iz Srbije v velikem številu pričakali na železniški postaji v Pragerskem

Osnovna šola Poljčane v trenutku poimenovanja po Edvardu Kardelju

Ustanovna skupščina kluba samoupravljalcev

Včeraj popoldan je bila ustanovna skupščina kluba samoupravljalcev občine Ptuj, na kateri so se delegati skupščine seznanili z dosedanjimi aktivnostmi pri ustanovitvi kluba in ob tej priložnosti sprejeli tudi osnovne usmeritve bodočega delovanja, kot tudi izvolili organe kluba. Že takoj po ustanovitvi, je bilo v Opekarni Žabjak prvo predavanje v obliki tribune, ki je imela namen oceniti delovanje delegatskih odnosov in družbeno-ekonomskih odnosov v tej organizaciji, kot tudi vlogo družbeno-političnih organizacij.

MG

BIL JE SIMBOL SONCA

Najnovejša arheološka izkopavanja v Ormožu, kjer bo stala nova poslovna zgradba, so doslej dala mnogo zanimivih prazgodovinskih najdb, pa tudi zanimivosti iz novejše zgodovine. Tako imenovana kultura žarnih grobišč, ki je tako značilna za ožje območje mesta Ormoža, nam je

zapustila tudi fragment obredne posode, na katerem je lepo viden kljukasti križ, ki je človeku pred tri tisoč leti pomenil simbol sonca. (Glej fotografijo). Foto: jr

Večer folklore na Vidmu

Že v prejšnji številki Tednika smo poročali, da je prosvetno društvo »France Prešeren« pripravilo v počastitev drugega praznika krajevne skupnosti zelo zanimiv večer folklore, kjer so sodelovale znane in manj znane skupine z območja krajevne skupnosti Videm. Zanimivo je, da so ljudje napolnili dvorano takorekoč do zadnjega kotička, čeprav je prav v tem času potrebno opraviti mnogo kmečkih opravil. Dober odziv krajanov kaže, da si takih in podobnih prireditev še želijo.

Najprej so se predstavile »luščarice« iz Vareje in Dravc in prikazale, kako so potekali zimski večeri ob luščenju bučnic, zapele pa so tudi nekaj pesmi, ki so jih prepevali ob takih priložnostih. Nastopila sta znana godca in zaigrala nekaj svatbenih pesmi, takšnih, ki sta jih dolgo vrsto let igrala na svatbah.

Na oder so stopili tudi mlatiči iz Lancove vasi in pa dobro znana skupina plesačev iz Pobrežja. Tudi iz Dravinjskega vrha je prišla za ta kraj značilna skupina — vinogradniki. Ob obloženi mizi je stekel pogovor, takšen, ki je sicer še vedno značilen za večere po napornem delu v vinogradu. Seveda je ob taki priložnosti nepogrešljiva »kupica«, ki pomaga pripraviti dobro voljo, in pa harmonika, ki ima to moč, da vinogradnike kljub napornemu delu, ki so ga ves dan opravljali, zasrbijo pete in zaplešejo. Tako je bilo tudi tokrat na odru, vse dogajanje pa je spremljal buren aplavz številnih gledalcev. Večer folklore so zaključili tamburaši iz Vidma z venčkom narodnih pesmi.

JB

»Luščarice« iz Vareje in Dravc

Mlatiči iz Lancove vasi

Plesači iz Pobrežja

Vinogradniki z Dravinjskega vrha

GOSTJE IZ SRBIJE SO OBISKALI NEKATERE KS V OBČINI PTUJ

ŽIVELA BO ZGODBA O BRATSTVU MED LJUDMI

Med svojim tridnevnim obiskom v ptujski občini so si gostje iz prijateljske Srbije med drugim ogledali tudi Mesokombinat »Perutnina« Ptuj, TOZD Valilnica, kjer so se seznanili s procesom proizvodnje, ogledali so si še muzejske zbirke na ptujskem gradu in že jih je pot vodila v Slovenske gorice, Haloze.

S posebnim avtobusom so se najprvo popeljali k spominskemu parku Slovensko-goriške čete, kjer je posebna delegacija položila k spomeniku venec. Predsednik ZZB NOV občine Ptuj Janko Vogrinec je nato prisotnim v kratkih besedah orisal zgodovino prve Slovensko-goriške čete; vse od njenih začetkov do poslednje bitke, ki se je odvijala na kraju, kjer danes stoji spomenik.

Pot jih je nato vodila na obisk brigadirjev MDA Slovenske gorice 80 v Dornavi, kjer so jim brigadirji skupaj z brigadirji veterani pripravili prisrčno dobrodošlico s kulturnim programom. Zbranim brigadirjem in krajanom je nato spregovoril še Branko Luković, predsednik ZB NOV občine Arandjelovac. Nato so skupaj zaplesali kolo in že je prišel čas slovesa. Brigadirji so se z glasnim H-o-r-u-k poslovili od gostov iz Srbije.

Kmalu zatem so se ustavili v KS Cirkulane, kjer so jih predstavniki družbeno-političnih organizacij prav tako prisrčno sprejeli. Med drugim so jim pokazali tudi njihovo »kmetijsko mehanizacijo«, ki jo v glavnem sestavljajo koši, kajti Haloze so gričevnate, kar so se lahko gostje tudi sami prepričali, ko jih je pot vodila preko Okiča v Leskovec. Sicer pa še moramo zapisati, da so v Cirkulanah sprejeli goste s harmoniko ter jih pogostili s kruhom, čebulo zaseko in seveda vinom. Zakuska je vsem dokaj dobro teknila.

V KS Leskovec sicer po prvotnem načrtu obisk ni bil predviden. Ko se je avtobus ustavil sredi Leskovca so goste iz Srbije kljub temu, da je tisti trenutek močno deževalo takoj obkrožili domačini, pionirji, jim podarjali sveže cvetje in že so jih povabili v njihov novi gasilski dom, kjer so jim prav tako pripravili zakusko z gibanicami, vinom, hkrati pa že takoj poskrbeli za res priskrčno vzdušje. Izgledalo je, kot da bi se poznali že kar nekaj desetletij. Žal se je bilo treba vse prehitro posloviti od prijaznih prebivalcev Leskovca, kajti so jih že nestrpno čakali v bližnjem Podlehniku.

Krajani so gostom iz Srbije pripravili v tamkajšnji novi šoli bogat kulturni program, ki so ga izvedli učenci šole Martina Koresa. Iz mladih grl je zadonela čudovita pesem o revoluciji in svobodi, prijateljstvu, mladosti. Sledilo je kolo ob tabornem ognju, mogočnem kresu, ki je zagorel pred šolo. Nazadnje pa so za vse pripravili v tamkajšnji telovadnici tudi večerjo. Ob pogovoru so stekla nova poznanstva, spletle so se nove vezi prijateljstva in pozno ponoči so se gostje skupaj s svojimi gostitelji z avtobusom odpeljali na njihove domove.

Ob vsem tem lahko z zadovoljstvom zapišemo, da smo tako mi vsi postali bogatejši za nova prijateljstva in spoznanja, da živimo v bratski skupnosti. Vlak bratstva in enotnosti je torej res edinstvena manifestacija, ki ji ni primerjave v svetu, ki združuje vse jugoslovanske narode v enovito enotnost.

Besedilo in posnetki: FRANJO HOVNIK

Pri ogledu TOZD Valilnice mesokombinata »Perutnina Ptuj«

Udeleženci vlaka in gostitelji skupno pred spomenikom Slovensko-goriški — Lackovi četi v Mostju

Brigadirjem MDA Slovenske gorice 80 v Dornavi govori Branko Lazović, predsednik ZZB NOV Arandjelovac

Ob sprejemu v KS Cirkulane

V KS Leskovec je goste s prisrčnim nagovorom pozdravil Franc Kmetec

Učenci OŠ Martina Koresa v Podlehniku so pripravili gostom iz Srbije bogat kulturni program

KS VELIKA NEDELJA

V nedeljo referendum o podaljšanju krajevnega samoprispevka

V krajevni skupnosti Velika Nedelja se izteka obdobje prvega krajevnega samoprispevka. V tem obdobju so uspeli v celoti realizirati zastavljeni program. Poleg precej kilometrov asfaltiranih cest so izvedli zelo obsežno in nadvse zahtevno akcijo, saj so napeljali zdravo pitno vodo v sleherno vas in sleherni zaselek na območju krajevne skupnosti.

V izgradnjo vodovodnega omrežja so vložili okoli 10 milijonov dinarjev (milijardo starih din), od tega je bilo 50 odstotkov sredstev, zbranih s samoprispevkom. Krajani so odločni, da bodo nadaljevali s hitrim razvojem krajevne skupnosti, zato bodo v nedeljo nedvomno ponovno izrekli svoj »ZA«. Glasovali bodo za napredek in nadaljnji razvoj krajevne skupnosti, za enotnost in solidarnost pri reševanju problemov, za odpravo komunalnih problemov, kulturo in razvedrilo, zdravo in čisto okolje, varnost v prometu, rekreacijo in šport.

Krajani krajevne skupnosti Velika Nedelja, v nedeljo se torej odločite za boljši in lepši jutri!

JB

CIRKOVCE

Dan starejših občanov

Lep je ta čas, ko so okoli nas že vidni prvi uspehi žuljavih kmečkih rok. Tega časa so še najbolj veseli starejši ljudje, kajti skorajda na vsakem koščku zemlje je tudi nekaj njihovega truda in znoja. V krajevni skupnosti Cirkovce se starejših občanov spomnijo že vrsto let. Organizirajo tako imenovani dan starejših občanov in jih povabijo na kulturno prireditev, jih pogostijo in razveselijo. Prejšnjo soboto so v domu krajanov z naslovom Ali veš, da tvoj sosed potrebuje pomoč pripravili bogat kulturni program, ki so ga izvedli učenci OŠ, člani folklorne skupine, pevke žanjice, tamburaški orkester in člani pionirske folklorne skupine.

Na prireditvi — udeležili so se je občani stari nad 65 let — je govoril predsednik komisije za socialna in starostna vprašanja pri skupščini krajevne skupnosti Franc Lah, ki je poudaril pomen takih srečanj in rekel, da si je tudi tovariš Tito prizadeval, da starejše ljudi ne smemo prepuščati samo delu, zemlji, bolezni in samoti. Prireditve se je udeležilo nad 130 starejših občanov; dvema najstarejšima pa so predstavniki krajevne skupnosti in socialistične zveze izročili praktična darila.

zk

Zatiranje škodljivcev in preprečevanje bolezni

Kmetijska pospeševalna služba iz Kmetijske zadruge Ptuj je na osnovi poročil prognostične službe, ki deluje pri Kmetijskem zavodu v Mariboru pripravila nasvete za zatiranje škodljivcev in preprečevanje bolezni v sadovnjakih in vinogradih, ki pretijo tem kulturam prav v tem času, t. j. v fazi najintenzivnejše vegetacije.

Nasveti so namenjeni ne samo tržnim pridelovalcem grozdja in sadja, temveč tudi vrtičkarjem in vikendašem, skratkam vsem gojiteljem sadja, saj le od celovite zaščite pred boleznimi in škodljivci odvisna uspešna pridelava zdravega pridelka in ohranitev zdravih rastlin.

V vinogradih v letošnjem letu zaenkrat ni posebnih težav, razen to, da je vinska trta z rastjo v veliki zamudi. Na nekaterih izpostavljenih legah, zlasti pa v nasadih z občutljivimi sortami kot so šipon in renski rizling, kjer se je lansko leto, po spomladanski suši prepozno uporabljalo dušično gnojilo, tam les ni dobro dozorel, kar je imelo letos za posledico zimsko pozebo zlasti šparonov ali pa zapoznelo rast. Do primarne inflacije s peronosporo je prišlo v dneh 31. maja in 1. junija. Inkubacijska doba se je zaradi nižjih temperatur nekoliko zavlekla, zato je prav v teh dneh čas za prvo škropljenje vinske trte proti peronospori. Priporoča se uporaba enega od naslednjih organskih fungicidov: antracol, folpet, faltan, mycodifol, dithane M 45, ziman, dithane plavi, euparen, polyram combi, vse v koncentraciji in uporabi po priloženih navodilih. Grozdni sukači v zapredke izlegajo gosenice, če bomo te opazili, dodamo prej naštetim fungicidom kaki lažji insekticid — strup: dipterex, radafon, zolone, basudin ali podobno. Če škodljivcev ni najti, strupa ne uporabljamo. Najbrž vinogradnikom ni treba posebej poudarjati, da je treba škropivu dodati še fungicid proti oidiju: cosan, bayleton, karathane ali rubigan.

O pojavu rdečega pajka še ni poročil, zato se na splošno priporoča vinogradnikom budnost in opazovanje zdravstvenega stanja nasadov, spremljava in upoštevanje napovedi, ki jih skozi dnevna informativna sredstva posreduje prognostična služba.

V zvezi s slabo rastjo mladic je letošnje leto močnejši pojav akarinoze. Nekateri z zaskrbljenostjo sprašujejo, kako ukrepati kjer je listna površina trte zgrbančena. Kodravost listja bistveno ne prizadene asimilacijske aktivnosti lista, sicer pa bo z rednim škropljenjem zoper prei naštete bolezni prešla.

Askospore so v zimskih plodiščih škrlupa, ki so prezimile na odpadlem listju sadnega drevja. V Mariboru so letos zabeležili doslej 27 izbruhov ali kalitev teh askospor, od katerih so imele 4 pogoj močne infekcije, štiri pa srednjo. Ti podatki nam povedo, da je močno škrlupasto leto, kar bo imelo za posledico krastavo, hitro propadajoče in neuporabno sadje.

Povsod kjer na listju in plodovih najdemo pege škrlupa škropimo z rubiganom, nato pa v presledkih 7 do 10 dni z 0,1 % enovitom M ali benleitom. V nasadih, kjer škrlupa ni, nadaljujemo škropljenje s fungicidi kot so: dithane M 45, captan ali podobni s tem, da dodajamo 0,3 % cosan ali 0,1 % karathane, benlate, enovit M, saprol ali afugan proti plesni, če imamo sadne vrste ali sorte občutljive na to, tako trdovratno bolezen.

Letos so se močno razširile listne uši, najdemo jih skoraj na vseh sadnih vrstah, zelenjavi in cveticah. Uspešno jih zatiramo z 0,1 % metasystoxom, ki pa je izredno strupen za ljudi in živali. Ker zastrupljen rastlinski sok, katerega uši vsesavajo, je toliko nevarnejši za sadje in zelenjavo, ki bo v kratkem dozorela, ker bo le-to zastrupljeno za uživanje. Proti ušem se priporoča uporaba folimata, ki je prav tako učinkovit in manj nevaren zdravju.

Varstvo pred boleznimi in škodljivci postaja vse zahtevnejše, saj z uporabo kemičnih sredstev grozi propad rastlinske proizvodnje s pretirano uporabo pa zastrupitve in neozdravljive bolezni. S škropljenjem ne kaže pretiravati, zato velja še enkrat poudariti, da je poznavanje bolezni in škodljivcev ter njihov razvoj predpogoj za smotrno varstvo. Bolezni so rastlinskega izvora (glivične) proti katerim obvarujemo rastline s fungicidi (škropivi, ki pretežno niso strupena), preden so se pojavile. Škodljivci pa so živalskega izvora (pretežno insekti) katere uničujemo z insekticidi (to so škropiva v glavnem strupena — do hudih strupov), ko so se na rastlini že pojavili v takšnem obsegu, da bi jo lahko bistveno ovirali pri nadaljnji rasti in razvoju.

Pri uporabi kemičnih sredstev — škropiv upoštevajmo vsa navodila, da ne bo prišlo do zastrupitve, če pa že moramo iskati zdravstveno pomoč, pa zdravniku posredujmo navodilo, ki je bilo priloženo škropivu, da bo lahko ustrezno ukrepal.

Miran Glušič, ing. agr.

S SEJE ZADRUŽNEGA SVETA KZ PTUJ

O melioracijah, povezovanju in kreditih

V petek 13. junija so se sestali delegati zadružnega sveta Kmetijske zadruge Ptuj. Obravnavali so vrsto pomembnih vprašanj, z vsebino pa nas bo seznanil direktor KZ Ptuj Miran Glušič.

„Dnevni red seje je bil zelo obširen, vendar bi izpostavil le najpomembnejša vprašanja.

Obravnavali smo finančno problematiko pri obveznostih za planirane melioracije v Pesniški dolini. Z ustanovitvijo samoupravne interesne skupnosti za melioracije Pesniške doline v skladu z zakonom o kmetijskih zemljiščih smo omogočili pristop k melioracijam brez večine uporabnikov, lastnikov zemljišč. Sočasno pa povsem niso dorečena in urejena vprašanja pokrivanja obveznosti, ki bodo iz teh velikih investicijskih naložb nastale. Čeprav družba prek Zveze vodnih skupnosti SRS s prilično velikim deležom pomaga pri financiranju hidro in agromelioracij, to je 40 odstotna udeležba nepovratnih sredstev, je cena izvedbe na nekaterih območjih celo 100.000 dinarjev po hektarju. Ta cena pa je tako velika, da uporabniki zemljišč teh obveznosti s proizvodnjo, vsaj v prvih letih, dokler zemljišča ne bodo v kolobarju usposobljena za visoko produktivno proizvodnjo, ne bodo zmogli Kmetijska zadruga kot investitor melioracij v Pesniški dolini zaradi izredno velikih naložb, saj za letošnji in program prihodnjega leta znašajo prek 60 milijonov din, teh obveznosti iz proizvodnje oziroma iz dohodka, ki bo v tej organizaciji ustvarjen, ne bo mogla pokrivati. Zato je na tej seji zadružnega sveta bila razprava okrog tega, kako te planirane melioracije izvesti in obveznosti pravilno porazdeliti. Prizadevanja vseh, tako kmetijske zemljiške skupnosti, izvršnega sveta SO Ptuj in ostalih dejavnikov, potekajo v smeri, da bi se udeležba nepovratnih sredstev povečala in s tem omogočila hitrejše izvajanje teh melioracij.

Nadalje je zadružni svet razpravljal o izredno pomembnem vprašanju, poslušal je namreč informacijo o dosedanjem delu skupne komisije za organiziranost zadružništva v ptujski občini.

Od januarja letos namreč na osnovi sklepa OK ZKS potekajo prizadevanja za ustrezno organiziranje zasebnega dela kmetijstva ptujske občine v skladu z zakonom o združevanju kmetov. Prišlo je do pobud za oblike povezovanja KZ Lovrenc in KZ Ptuj v enotno organizacijo z več temeljnimi zadružnimi organizacijami. Lahko za informacijo povem, da kaj daleč s temi razpravami nismo prišli. Zato je skupna komisija na 5. seji sklenila, da pri Zavodu za ekonomiko Maribor naročimo analizo možnosti povezovanja obeh zadrug. Ta analiza bo vsebovala družbenoekonomska izhodišča, tehnične in organizacijske učinke ter sociološko in psihološko problematiko povezovanja obeh zadrug.

Zadružni svet je v nadaljevanju sprejel predlog o organiziranosti kmetijske pospeševalne službe v zadrugi, ki bo tudi v prihodnje organizirana po proizvodnem in teritorialnem principu. Štela bo 23 strokovnih delavcev, ki bi naj obladali izvedbo programa kmetijske proizvodnje na 3125 zaščitenih kmetijah v naslednjem srednjeročnem obdobju.

Obravnavali smo tudi eno od pomembnih pristojnosti — zahtevek hranilno-kreditne službe za najetje kredita za kreditiranje zasebnega sektorja kmetijstva na razvitem območju občine Ptuj. V dogovoru z banko, ki odobrava del bančnega kredita za te zahtevke, se bomo pojavili z dvema zahtevkoma: enim za razvito in enim za manjrazvito območje. Pogoji kreditiranja so namreč za razvito in manjrazvito območje različni. Tokratni zahtevek za razvito območje obsega 94 zahtevkov članov naše zadruge v preračunski vrednosti 13,610.000 dinarjev. Pri banki bi najeli kredit v višini 6,026.000 din, ostalo pa je lastna udeležba kmetov, delež Kmetijske živilske razvojne skupnosti Slovenije in hranilno-kreditne službe v skladu z ustreznim sporazumom."

I. kotar

Tekoče naloge pri pridelovanju sladkorne pese

Plan Kmetijske zadruge Ptuj za leto 1980 je 500 ha površin pod sladkorno peso. Plan je realiziran s 80 hektarji, kar je 16 odstotkov.

Setev sladkorne pese je bila opravljena kvalitetno, pravočasno, kar lahko ugotavljamo na posevkih sladkorne pese na terenu ob strokovnih pregledih posejanih površin. Zaščitna sredstva so v letošnjem letu delovala zelo dobro — na dobro pripravljenem zemljišču za setev in seveda pri pridelovalcih, ki so upoštevali strokovna navodila. Od plevelov so ostali samo koreninski pleveli (pirnica, oset, slak, preslica). Navedeni pleveli bi morali biti uničeni že v predposevku.

Pri oskrbi posevka je najpomembnejše kultiviranje in redčenje posevka na končno razdaljo. Kultivirati pričnemo, ko so vidne vrste in mora biti končano preden se vrste sklenejo. Sočasno se dognojuje z gnojilom Kan ali nitrofoskali, z večjim odstotkom dušika (250 do 300 kg na hektar). Redčenje sladkorne pese opravimo takoj po kultiviranju. Najprimerneje je, da ostanejo 3 do 4 rastline na tekoči meter ali 35 do 40 rastlin na 10 metrov. S pravilnim redčenjem dosežemo večji in kvalitetnejši pridelek. Pravilno redčenje je zelo pomembno za kvalitetno delo kombajna pri spravilu, saj se stroj prilagaja vsaki pesi posebej. Pri slabi oskrbi pridelka se ta lahko zniža za 25 in več odstotkov.

Strokovna služba za pridelovanje sladkorne pese opaža, da nekateri pridelovalci slabo ravnajo s stroji za pridelovanje, saj jih ne vzdržujejo. Zavedati se moramo, da bomo prihodnje leto delali z istimi stroji, zato moramo z mehanizacijo ravnati gospodarno F. Klaneček

Razprave o razvrstitvi zemljišč

Skupina za razvrstitev zemljišč je razpisala obravnave osnutka razvrstitve z delegati iz krajevnih skupnosti. Razprave so v tem tednu. Tako so bile obravnave v ponedeljek za Cirkovce, Lovrenc, Hajdino in Videm, včeraj pa za Majšperk, Stoperce, Žetale, Podlehnik in Leskovec. Jutrišnji program obravnav, ki potekajo v dvorani Kmetijske zadruge Ptuj, pa je naslednji: Zavrč od 8—9.30, Cirkulane od 9.30—11 in Trnovska vas od 11—12.30. I. k.

Višje odkupne cene za teleta in prašiče

V Kmetijski zadrugi Ptuj so s 16. junijem povišali odkupne cene za teleta in prašiče. Razlog za povišanje je v neusklajenih cenah med posameznimi območji. Povišanje je naslednje:

— teleta za pitanje (simentalske pasme): pri bikcih v teži od 90 do 125 kg s 60 na 65 din za kilogram, pri teličkah v isti teži s 50 na 56 din za kilogram;

— teleta za klanje v teži od 90 do 125 kg, s 46 na 50 din, pri ostalih teletih izven navedene teže pa do 48 din za kilogram;

— prašiči: 90 — 130 kg s 34 na 36 din, 80 — 90 kg s 33 na 35 din, nad 130 kg je cena do 33 din za kilogram.

I.k.

O DELU MEDZADRUŽNEGA SVETA ZA PODRAVJE

V skladu s statutom Zadružne zveze Slovenije so na pobudo in s sklepom 1. občnega zbora na območju vseh regij SR Slovenije oblikovani medzadružni sveti. Medzadružni svet za Podravje je ustanovilo 13 članic ZZ Slovenije s tega območja in sicer 5. septembra 1973.

Medzadružni svet je za Svet skupnosti Podravskih občin pripravil poročilo o svojem delu, v katerem je zapisal področja dela v kmetijstvu, ki jih je na dobro obiskanih sejah obravnaval, zraven pa tudi številne probleme, ki povzročajo neuspešnost pri delu. Številnih nakopičenih nalog in problemov v zasebnem sektorju kmetijstva medzadružni svet ni mogel obvladati, saj je pri vsklajevanju često pogrešal soudeležence, ki se, kljub vabilom, sej niso udeleževali. Svet pa se ni ujel tudi v oblikah in metodah svojega dela.

Takšno stanje pa ni karakteristika le sveta za Podravje temveč velja to za celotno območje naše republike. Svet skupnosti podravskih občin je o tej problematiki razpravljal na včerajšnji seji. I. k.

POJAV LISTINE UŠI

Služba za organiziranje pridelovanja sladkorne pese nas je obvestila, da so opazili pojav listnih uši. Te se najpogosteje pojavijo na delu parcel, ki so ob mejah, grmičevju, gozdu. Močno napadejo liste in povzročijo rumenico, ki uničuje listno maso. Povsod tam, kjer pridelovalci opazijo pojav listnih uši, je potrebno nemudoma poškropiti z enim od naslednjih zaščitnih sredstev: metasistox (0,8 litra na hektar), folimat (1,5 kg na hektar), unden (1,5 kg na hektar), sevin (2 kg na hektar) in ekatin (2 kg na hektar). Navodila za uporabo so priložena sredstvom, izkušnje pa kažejo, da je najbolj primeren metasistox. I. k.

BOGOMIR KOSTANJEVEC

Kmetijski zakoni

ZAKON O ZDRUŽEVANJU KMETOV

6. nadaljevanje in konec

Ugotavljanje in razporejanje celotnega prihodka in dohodka v OZK

Tudi v OZK se celotni prihodek ugotavlja in razporeja po določbah Zveznega zakona o ugotavljanju in razporejanju celotnega prihodka in dohodka (Ur. l. SFRJ št. 62/77) Cit. zvezni zakon (skrajšan naziv Zakon o dohodku) je določil da je treba dohodkovne odnose v OZK urediti s samoupravnim sporazumom o združevanju dela in sredstev. Okvirno vsebino tistega dela sporazuma, ki vsebuje določbe o ugotavljanju in razporejanju celotnega prihodka vsebuje 108. čl. ZZK.

Kaj zajema obračun poslovanja z združenimi kmeti po posameznih proizvodih in obračun za vsak proizvod in posebej za vsakega združenega kmeta, kako se ustvarja celoten prihodek in kako se razporeja celoten prihodek — vsebujejo čl. 109 do 112 ZZK. Med letom se združenim kmetom izplačujejo akontacije za prevzete proizvode, katerih višino določi organ upravljanja. Brez sistema akontacijskih izplačil dohodkovni odnosi, ki pomenijo delitev skupne usode v dobrem in slabem, niso izvedljivi.

Členi 114 — 120 ZZK vsebujejo določbe o dohodku, razporeditvi dohodka in oblikovanju sklada rizika, o vključitvi in prispevku v sklad skupnih rezerv družbeno političnih skupnosti in o skladu skupne porabe.

Dohodek razporedi OZK za namene, ki so določeni s predpisi o ugotavljanju in razporejanju celotnega prihodka in dohodka in na del, ki pripade združenim kmetom nad že izplačanimi akontacijami.

Del dohodka, ki pripada združenim kmetom se določa v sorazmerju s tem koliko so združeni kmetje s svojim osebnim delom in z združevanjem zemljišč ter delovnih oz. drugih sredstev prispevali k dohodku organizacije, ki vključuje v svoje poslovanje združene kmete.

Združeni kmetje lahko s samoupravnim sporazumom določijo, da iz dela dohodka, ki jim pripada nad izplačanimi akontacijami oblikujejo sklad rizika. Sredstva tega sklada so namenjena:

a) za kritje izpada dohodka združenih kmetov zaradi objektivnih dogodkov) elementarne nesreče in pd.)

b) za plačevanje premij za skupno zavarovanje zoper škodo, ki nastopa v kmetijski prizvodnji. Osnove in merila ter pogoje za izvajanje skupnega zavarovanja zoper škode, ki nastanejo v kmetijski proizvodnji določijo s samoupravnim sporazumom Zadružna zveza Slovenije in Zavarovalna skupnost SR Slovenije. Predmet zavarovanja po tem sporazumu so lahko živali, posevki in plodovi, kmetijski stroji, zgradbe itd. V skupno zavarovanje pa se poleg združenih kmetov lahko vključijo pod enakimi pogoji kot veljajo za združene kmete tudi individualni kmetje, če plačajo v sklad rizika, ki se bo oblikoval v OZK ustrezen znesek za kritje zavarovalne premije.

Združeni kmetje lahko oblikujejo tudi sklad skupne porabe ter uporabljajo sredstva tega sklada za zadovoljevanje njihovih skupnih potreb, kot so: strokovno izobraževanje, rekreacija, kulturne potrebe, reševanje stanovanjskih vprašanj itd. Treba še omeniti, da so OZK po Zakonu o sredstvih rezerv (Ur. l. SFRJ, št. 62/77) dolžne oblikovati rezervni sklad.

Čisti dohodek in skladi (122. čl. ZKZ)

Po 51. čl. ZZD se del dohodka TOZD, ki ga razporejajo delavci za svoje osebne dohodke in za skupno porabo, za izboljšanje in razširitev materijalne osnove dela ter za ustvarjanje in obnavljanje rezerv v TOZD naziva čisti dohodek.

V OZK razporejajo čisti dohodek združeni kmetje in delavci po določbah samoupravnega sporazuma o združevanju dela in sredstev v skladu s predpisi o ugotavljanju in razporejanju celotnega prihodka in dohodka.

Združeni kmetje neposredno niso udeleženi na sredstvih čistega dohodka, ker uveljavljajo svojo udeležbo glede na prispevek k skupnemu rezultatu iz celotnega prihodka (akontacije) in dohodka (del dohodka nad akontacijami)

Sredstva iz čistega dohodka dobijo le delavci v OZK. Delitev dohodka in čistega dohodka pa je praviloma sočasna, kajti nespremejemljivo bi bilo izvršiti delitev dohodka prej nego bi se ugotovile potrebe, ki jih treba pokriti iz čistega dohodka.

Ugotavljanje in razporeditev celotnega prihodka in dohodka glede na raznovrstnost ter obseg združevanja dela, zemljišč, delovnih in drugih sredstev

V členih od 123 — 127 ZKZ se opredeljuje dohodkovni položaj združenih kmetov glede na različnost v obsegu in kvaliteti združevanja njihovega dela in sredstev z delom in sredstvi OZK oz. TOZD. Če združuje OZK oz. TOZD z združenimi kmeti le delo svojih delavcev ne pa tudi sredstva, potem se ugotavlja in razpreja celotni prihodek in dohodek med OZK in združenimi kmeti po določbah čl. 108 — 122 ZKZ o čemer smo ža pisali zgoraj.

Če pa združuje OZK in TOZD delo delavcev v združenem delu in zemljišča ali delovna in druga sredstva v družbeni lastnini z združenim kmetom ali kmečko skupnostjo, ki jo ustanovijo združeni kmetje, je vrednost prodanih proizvodov iz tako organizirane skupne proizvodnje skupni prihodek, ki se razporeja med OZK in združene kmete oz. omenjeno skupnost glede na njihov dejanski prispevek k ustvarjenemu skupnemu prihodku. Pogodbeniki v skupni proizvodnji določijo v medsebojni pogodbi tudi merila in razporejanje skupnega prihodka v skladu z njihovim prispevkom k skupni proizvodnji.

Pri obračunu dohodka je treba izločiti tisti del dohodka, ki pripada kmetom in organizaciji kot nadomestilo za uporabo delovnih sredstev in zemljišč, ki so združena za skupno porizvodnjo na osnovi skupnega dohodka in skupnega rizika.

Združevanje denarnih sredstev združenih in drugih kmetov za določene skupne namene

V čl. 128. — 133 ZZK najdemo določbe o združevanju denarnih sredstev bilo kmetov v OZK bilo OZK z OZD za naložbe v skupne objekte za proizvodnjo, predelavo in prodajo kmetijskih proizvodov. Namesto gotovine pridejo kot sredstva v poštev tudi obveznice po Zakonu o vrednostnih papirjih (Ur. l. SFRJ št. 40/78). Objekti, ki so zgrajeni z združevanjem denarnih sredstev kmetov so družbena lastnina. Kmetje pa imajo pravico do vračila združenih sredstev z dogovorjenimi obrestmi.

Hranilno-kreditne službe

Člani in delavci organizacij združenih kmetov lahko ustanovijo hranilno-kreditno službo zaradi združevanja svojih sredstev, finansiranja razvojnih programov OZK in zaradi opravljanja drugih nalog.

Določbe o ustanavljanju, pravnem položaju, vpisu v sodni register, upravljanju, dejavnostih hranilno-kreditne službe, dalje o jamstvu za hranilne vloge, o načinu prenehanja itd. določa v skladu z Zakonom o temeljih kreditno in finančnega sistema (Ur. l. SRFJ št. 2/77) republiški zakon o hranilno-kreditnih službah in blagajnah vzajemne pomoči iz leta 1980 (Ur. l. SRS št. 4/80).

Vpisi v sodni register in prenehanje KZ in drugih oblik združevanja kmetov

To zadevno ZZK nima posebnih določb temveč napotuje na smiselno uporabo predpisov, ki jih vsebuje ZZD. Le glede skupnosti iz 50. in 56. čl. ZZK, o kateri smo že pisali določa da skupnost preneha s sklepom njenih članov. Sklep je sprejet če glasuje zanj najmanj 2/3 njenih članov. Pravtako preneha skupnost tudi če izstopijo vsi njeni člani ali če ostane samo en član.

Dograjevanje hotela v Ormožu gre h koncu. Foto: jr

Hotel bo gotov avgusta

Predvsem zaradi nekaterih nepredvidenih del se bo gradnja prizidka k hotelu v Ormožu zavlekla do polovice avgusta; po prvotnem programu bi moral biti te dni gotov.

Po dograditvi bo v ormoškem hotelu skupno 500 sedežev, kar je 250 več kot doslej, podvojili pa bodo tudi nočitvene zmogljivosti od 60 na 140 postelj. Novemu delu hotela bodo delno prilagodili stari del tako, da bodo kuhinjo, ki je bila doslej v pritličju, preselili v prvo nadstropje (k restavracijam), spodaj pa bodo uredili dnevni bar, slaščičarno, vinski butik in nekatere druge prostore. Hotel v Ormožu bo prav zaradi teh del do konca otvoritve brez velike kuhinje.

jr

REVIJA ODRASLIH PEVSKIH ZBOROV V ORMOŽU

PESEM O TITU

Na dvorišču ormoškega gradu je v nedeljo, 8. junija lepo donela naša ljudska in umetna pesem, ko je nastopilo devet izbranih odraslih pevskih zborov iz vse severovzhodne Slovenije. Letošnja že enajsta revija zborov je bila tudi slovo od 33 gostov iz Srbije, ki so se takrat po štirih dneh bivanja pri svojih znancih in prijateljih v občini Ormož vračali na svoje domove. Vsi zbori, ki so skupno šteli blizu 300 pevk in pevcev, so Srbom v slovo zapeli Simonitijevo Pesem o Titu.

Na reviji so nastopili zbori iz Podlehnika, Slovenske Bistrice, Turnišča, Razkrižja, Murske Sobote, Kidričevega, Črne na Koroškem ter KUD »Pošta« Maribor in moški pevski zbor iz Ormoža.

Vsi sodelujoči zbori so skupaj zapeli Pesem o Titu. Foto: jr

Po reviji so se pevci zbrali v domu društev v Obrežu, kjer so imeli skupno kosilo, zborovodje pa so se tu sestali na posebnem razgovoru, ki sta se ga udeležila tudi prof. Jože Gregorc iz Maribora ter predstavnik odbora za glasbo pri zvezi kulturnih organizacij Slovenije Tone Lotrič. Skupno so ocenili, da zborovsko petje pri nas lepo napreduje in da je tudi enajsta revija, ki jih uspešno pripravlja zveza kulturnih organizacij občine Ormož, dobro uspela. Beseda je tekla tudi o novi obliki in vsebini te revije, vendar niso povedali nič konkretnega o tem, dogovorili pa so se, da bo jeseni temu vprašanju posvečena posebna seja območnega odbora za glasbo, ki se bo takrat sestal v Ormožu.

ir

SLOVENSKA BISTRICA

MLADI NA POČITNIŠKI PRAKSI

V delovni organizaciji IMPOL Slovenska Bistrica te dni sprejemajo prijave za počitniško prakso študentov in učencev ter dijakov. V letošnjem letu jih bodo sprejeli na prakso in v proizvodno delo okrog 180. Največ kandidatov želi opraviti počitniško prakso v mesecu juliju, manj zanimanja pa je za mesec avgust.

Prednost pri sprejemu imajo štipendisti delovne organizacije in otroci staršev, ki so zaposleni v IMPOLU. Pred sprejetjem na prakso, bodo vsi kandidati morali biti podrobneje seznanjeni z varnostjo pri delu, za kar so v kolektivu že sprejeli ustrezne ukrepe. To je v tem kolektivu že dolgoletna praksa,saj si mladi na ta način z delom prislužijo denar za nakup šolskih potrebščin, delovna organizacija pa nadomesti redno zaposlene, ki preživljajo letni dopust.

Viktor Horvat

Preizkus znanja in pripravljenosti

Gasilci gasilskega centra, ki ga sestavljajo društva Biš, Desinci, Destrnik in Vitomarci, so preteklo nedeljo 1. junija preizkusili svoje veščine v Trnovski vasi. Gasilsko društvo Biš, ki je bilo gostitelj tekmovanja, je tekmovanje pripravilo na igrišču v Trnovski vasi, in reči je treba, da so se pri tem lepo izkazali. Letošnje tekmovanje, ki ni imelo izrazito tekmovalnega značaja je pokazalo, da je gasilstvo ponovno v vzponu, saj je bila udeležba številčno najmočnejša, če bi jo primerjali za nekaj let nazaj. Tako je GD Biš sodelovalo z ekipo članov, članic, z ekipo starejših pionirjev in ekipo mlajših pionirjev, na koncu tekmovanja pa so še veterani GD Biš prikazali mokro vajo. Zelo veliko pozornost so si zaslužili razen številne udeležbe GD Destrnik, tudi gasilci GD Desinci. Sodelovali so z desetino članov in desetino mladincev, in

Pionirji gasilskega društva Biš, ekipa B

če pri tem vemo, da šteje vas Desinci samo devet hišnih številk, potem šele lahko pravilno ocenimo njihovo delo.

Tekmovanje si je ogledalo tudi večje število krajanov, ki že dalj časa niso imeli priložnosti videti takšne ali podobne prireditve. V GD Biš je vidno izrazito delovno vzdušje, ki daje slutiti, da se društvu obetajo boljši časi, ko bomo lahko rekli, da uspešno nadaljujemo več kot stoletno tradicijo gasilstva v Bišu. V teku so že akcije za nabavo gasilskega avtomobila, pa za ureditev doma in tudi akcije za nadaljnje usposabljanje članov društva. Prepričani smo, da ne bomo ostali dolžni tistim, ki s simpatijo gledajo na naše delo.

Besedilo in posnetek: divo

Tudi letos v Biograd sedem izmen

Kljub vrsti težav, ki se že več let pojavljajo v zvezi z delovanjem počitniške kolonije občine Ptuj v Biogradu na morju, so tudi letošnje priprave uspešno stekle in tako bo že prva izmena krenila na pot 24. junija, v celoti pa jo bodo zapolnili otroci iz ormoške občine. Ostalih šest izmen otrok pa se bo do konca sezone zvrstilo 4., 14. in 24. julija ter 3., 13. in 23. avgusta tako, da se bodo lahko tudi zadnji pravočasno vrnili do začetka novega šolskega leta. Čeprav tudi letos interes za letovanje v Biogradu ni nič manjši, je vendarle bilo potrebno v eno izmeno vključiti le toliko otrok kot so dejanske zmogljivosti doma, kljub temu pa tudi število 630 veliko pove in ponovno potrjuje — kako potrebno je vložiti vse napore, da bomo biograjski počitniški dom obdržali in ga postopoma tudi urejevali kot to zahteva urbanistična zasnova področja na katerem stoji. Že letošnje dovoljenje je bilo izdano z zagotovilom, da je to zadnjič v primeru, da ptujska občina ne bo ugodila zahtevam biograjskih urbanistov.

V Biogradu pa bodo tudi letos letovali predšolski otroki iz ptujskih vrtcev, ki bodo zapolnili eno celotno izmeno, tisti, ki so bili v mali šoli pa se bodo lahko vključili v skupine iz šol, ki jih bodo v jesen začeli obiskovati.

Letošnja cena 10-dnevnega letovanja s prevozom je za šolarje 1700 dinarjev, za predšolske otroke pa 1500 dinarjev, ki je seveda povsod starši ne bodo mogli plačati, predvsem pa tam kjer je več takih otrok v družini in tudi materialna osnova ni najboljša. Zato je tudi letos skupnost otroškega varstva pozvala k sodelovanju nekatere druge — zlasti skupnost socialnega skrbstva, izobraževanje in telesno kulturo, da skupaj zagotovijo potrebna sredstva za subvencioniranje cene posameznim otrokom.

mš

Najboljši v Londonu — med njimi tudi Ptujčan Damjan Valenko

Današnja prometna zmeda, ki jo nekaj let tudi Ptuj že močno občuti, zahteva ustrezno vzgojo in poznavanje predpisov že pri najmlajših. Le tako bomo lahko slehernega udeleženca v prometu obvarovali pred posledicami, ki jih neznanje ali pa tudi premajhna pazljivost prepogosto pušča na ponesrečencih. Zato ni slučaj, da je ravno osnovna šola tista, ki prek raznih oblik izobraževanja in praktičnega usposabljanja nudi svojim učencem ustrezno znanje, ki ga vsako leto tudi preverjajo na občinskih, republiških in zveznih tekmovanjih. Ptujčani smo bili letos gostitelji mladih tekmovalcev, mentorjev ter predstavnikov občinskih svetov za prometno preventivo iz 54 slovenskih mest v tekmovanju KAJ VEŠ O PROMETU za osnovne šole, iz 37. občin so se srečali pionirji prometniki, iz šestnajstih pa so prišli tekmovalci iz srednjih šol. V kategoriji osnovnih šol pa smo imeli tudi republiškega zmagovalca Damjana VALENKA iz OŠ Tone Žnidarič v Ptuju, ki je bil pred tem še najboljši na šolskem občinskem in regijskem tekmovanju. S to uvrstitvijo si je priboril tudi pravico nastopa na zveznem tekmovanju. Damjan o tem pripoveduje:

»V OŠ Tone Žnidarič smo se veliko pripravljali pod vodstvom tovariša Šumandla, pa tudi sam sem uporabil veliko svojega prostega časa za praktično delo in študij literature o prometu. Rezultat tega je bila tudi moja uvrstitev na državno prvenstvo na katerem sem zastopal SR Slovenijo. To vsejugoslovansko srečanje je bilo v Somboru, ki je v bližini Novega Sada, udeležili pa smo se ga štirje Slovenci. Posebnih težav nisem imel, saj sem spretnostno vožnjo izpeljal brez napake in skupno zbral enako število točk, kot jih je imel prvouvrščeni. Malce pa se je zataknilo pri vožnji v cestnem prometu kjer je bil moj tekmec po mnenju komisije boljši. Šlo pa je samo za dviganje roke pri zavijanju kjer bi moral dvignito roko navpično po novem pravilu, mi v Sloveniji pa ga nismo poznali in za eno tako napako sem izgubil nekaj točk.«

Damjan je pripovedoval tudi o svojih vtisih o mestu, prireditvah, ki so jim jih pripravili, o znamenitostih Sombora in novih prijateljih, ki jih je v tem času srečal. Ponosen je tudi na pokal, ki ga je prinesel domov za drugo mesto in vesel denarnega čeka za 2500 dinarjev s katerim si bo kupil novo kolo. Ta uvrstitev mu je zagotovila tudi sodelovanje na svetovnem prvenstvu v Londonu iz katerega se je vrnil poln tekmovalnih in potovalnih vtisov:

»Z letalom sem odpotoval iz mariborskega letališča do Beograda kjer smo se zbrali vsi štirje Jugoslovani — dva iz SR Srbije, ena tekmovalka iz SR Bosne in Hercegovine in jaz. Tu smo v hotelu Srbija prespali in v njem doživeli tudi lažji potres. Ravnokar smo bili pri večerji, ko se je

Damjan Valenko iz OŠ Tone Žnidarič v Ptuju najboljši v republiki in drugi v državi letošnjem tekmovanju KAJ VEŠ O PROMETU! Foto: M. Ozmec

streslo, v 18. nadstropju. Malce tesno mi je postalo pri srcu in tudi drugim ni bilo vseeno. Vsak si je pomagal tja kjer je mislil, da je najvarnejši, največ smole pa je imela kuharica, ki se je v tej zmedi popekla z vrelim oljem.

Naslednji dan, zjutraj, smo krenili v London z vmesnima postajama v Zagrebu in Amsterdamu. Pričakali sta nas dve prevajalki in nas nato z avtobusom odpeljali do hotela. Do srede, ko se je tekmovanje začelo, smo imeli dva dni prostega časa, kar smo izkoristili za ogled mestnih znamenitosti in najbolj mi je bil všeč muzej voščenih lutk Madame Tussaud. Bil sem seveda navdušen tudi nad velikim mestom.

Tekmovanje — pismeni del, se je začelo kar v hotelu kjer smo tekmovalci stanovali. Teste smo imeli v srbohrvaščini, ki mi je sicer delala nekoliko preglavic, pa tudi na sam način testiranja, ki je nekoliko drugačen od našega, nismo bili navajeni. Za praktični del vožnje smo se odpeljali izven mesta, na poseben poligon.

Na koncu sem se uvrstil okrog desetega mesta in sem bil med Jugoslovani najboljši. Zmagali so Angleži — posamezno in ekipno, ki so znali tudi izkoristiti svoj, domači teren.

Domov smo se vrnili zadovoljni pa tudi srečni obenem, da smo varno pristali. Doma je najlepše.« je svoje pripoved sklenil Damjan Valenko iz OŠ Tone Žnidarič, ki mu za odlične uvrstitve v tekmovanjih »Kaj veš o prometu« tudi mi iskreno čestitamo.

mš

Za njihovo in našo srečno starost

TEDEN STAREJŠIH OBČANOV smo letos v ptujski občini proslavili v dneh od 7. do 14. junija ter ga obeležili s številnimi akcijami, obiski na domu in prireditvami. Tako smo želeli izreči našo iskreno hvaležnost tistim našim soobčanom, ki so za današnjo družbo in čas dajali svoje najboljše moči, se jim zahvaliti za vse tisto kar danes imamo in jim dati vedeti, da jih še vedno potrebujemo in da niso samo del naše preteklosti, temveč tudi naša sedanjost. In to pomeni, da smo jim vsi — družba kot celota, vsak posameznik in sredina v kateri živijo, dolžni zagotoviti življenja vredno starost, ki mora na vseh področjih povezati obe — staro in mlado generacijo.

Veliko smo resnično storili, da starost ni več samo breme ampak lep delček človeškega življenja na katerega se lahko starostnik ozre ponosno in s prepričanjem, da ni živel zaman, da smo mu za vse njegove napore in vloženo delo hvaležni, da mu to vračamo z vsemi oblikami skrbi za njegovo lepšo in varnejšo starost. Še več pa moramo storiti za tiste, ki so ostali brez socialnega in osnovnega-vsakodnevnega varstva. Žal domovi za starostnike vseh še vedno ne morejo sprejeti, nekateri se jih branijo z vsemi močmi, pa tudi z drugimi oblikami preventivnega in terenskega dela, ki ima razne oblike in namene, še ne moremo zagotoviti njihove osnovne socialne varnosti.

Teden starejših občanov je sicer priložnost, da vse te naše aktivnosti popestrimo in aktiviramo še v večji meri; v tem času lahko tudi spregovorimo o vseh prihodnjih nalogah, ki smo jih še premalo uresničevali ali nas čakajo še v celoti, ne more in ne sme pa biti le kampanjska akcija trajajoče slabih sedem dni, vseh ostalih 360 v letu pa pač ena izmed nalog raznih socialnih služb, krajevnih ali občinskih.

Na območju ptujske občine živi nekaj prek 3000 občanov, ki so že dopolnili 70 let svojega

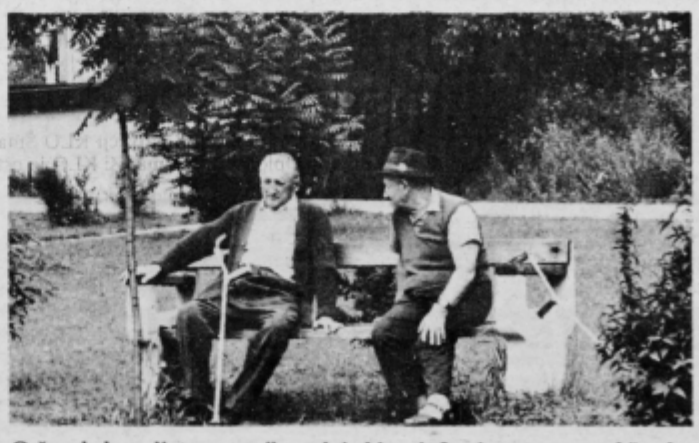

O čem le kramljata na svoji »stalni« klopci. Je njuna starost takšna kot sta si jo želela. . .? Foto: I. Ciani

življenja in za večino je danes potrebna taka ali drugačna skrb, ne samo materialna, ki je morda vsaj v osnovi zagotavljena, potrebna je tista topla, človeška skrb najbližjih, ki nam je najbolj draga in za katero smo lahko z vsem svojim srcem tudi hvaležni.

Socialni delavci, ki so občinska območja prekrižarili po dolgem in počez bi lahko o tej naši osnovni — človeški skrbi za starostnika, napisali mnogo zanimivega v takšni ali drugačni obliki. Veliko je primerov, ki jih lahko vzamemo za vzgled, še več pa takih, ki so nam prej v sramoto in v temeljit premislek — kako krivce poklicati na odgovornost. In kdo so ti krivci? V večini primerov so to ljudje, čeprav so vzroki različni, ljudje, ki se premalo zavedajo, da bodo nekoč sami stari in da tudi starost zahteva osnovne dobrine za življenje. Otroci so odšli po svetu in si vsak po svoje uredili življenje, ob tem pa se svojih osamelih in ostarelih staršev spomnijo le ob jesenskem spravilu poljskih pridelkov, ob zimskih kolinah ali pa takrat, ko je priložnost za kakšen dober dedni zalogaj. In slednji se te svoje brezbrižnosti zavedo šele takrat, ko se med dediči pojavi tudi širša družbena skupnost, oziroma socialno skrbstvo, ki je tem staršem edino pomagalo v njihovi žalostni in brezmočni starosti.

Naj to osvetlimo samo z enim primerom iz Slovenskih goric: štiri otroke je rodila mati, tri sinove in eno hčerko. Vsi so odšli po svetu, le tu in tam se pridejo pokazat domov z dragim avtomobilom. In to je tudi vse kar je tej materi ostalo od njenih otrok dobrega — le, da jih vidi. Slabega je veliko, preveliko. Med drevjem so še ostanki popolnoma porušene stanovanjske hiše, nekoliko vstran skoraj nov, karamboliran avtomobil, ki ga sin ni hotel popraviti, niti odpeljati nazaj v Nemčijo. In kaj je ostalo tej materi? Z vso svojo žalostjo, ki se ob takih trenutkih gotovo prelije v neizmerno bolečino, se je preselila v hlev kjer danes živi sama in morda na tihem upa, da se bodo njeni otroci le spomnili — vsaj doma, če že ne nje same, ki jim je dala življenje in jih tudi pripravila nanj.

Tudi o tem razmišljajmo ob takih priložnostih, da bo jutri, ko bomo mi stari, bolj pripravljen, da nas sprejme z vsem tistim kar smo zanj dali danes in kar še imamo, da mu damo, da srečni in zadovoljni preživimo to, kar nam je še ostalo.

mš

SLOVENSKO KULTURNO PROSVETNO DRUŠTVO SAVA

„Začelo se je nekega jesenskega večera . . ."

Takrat se je skupina zavednih v Nemčiji živečih Slovencev zbrala v prostorih tedanjega gostinskega lokala Pri Urški in položila temelje današnjemu slovenskemu KPD Sava, se spominja podpredsednica društva Danijela Žula. Že s prvimi prireditvami so privabili med tristo in petsto gledalcev — seveda pa so se z organizacijo izredno potrudili. Pričelo se je z gostovanji iz domovine — za dan republike jih je leta 1972 obiskal ansambel Slak, v gosteh so imeli Slovenski oktet, pa trboveljsko Svobodo z oktetom in Veselimi rudarji.

Gostovanj je vsako leto precej, sčasoma pa so se savani postavili na svoje noge in pričeli s pestro aktivnostjo.

„Že nekaj let deluje kegljaška sekcija, šahovska, dramsko literarna in pevska, ustanavljamo namiznoteniško, fotokrožek in še nekatere druge," pripoveduje Danijela Žula. „Vse dejavnosti so dokaj dobro obiskane, v njih pa aktivno sodeluje 60 članov. Sicer šteje društvo 250 članov, ki občasno sodelujejo v sekcijah, pomagajo pri organizaciji raznih prireditev in gostovanj.

Če bi na kratko predstavila sekcije, naj začnem pri dramsko literarni, ki intenzivno dela predvsem pred večjimi prireditvami — pripravijo kulturni program, tudi kakšno igrico, sodelujejo pa tudi učenci dopolnilnega slovenskega pouka.

Pevska sekcija se sestaja enkrat v tednu, skoraj tri leta je že od skromnih začetkov, naš oktet naleti povsod na izredno prijazen in dobrosrčen sprejem, saj poje pretežno narodne in ponarodele pesmi, pa tudi nekaj umetnih znajo fantje, čeprav so vsi le ljubitelji petja."

Slovenski dopolnilni pouk je lani obiskovalo le 22 učencev, letos jih je 64. K sodelovanju so pritegnili tudi starše otrok, ki obiskujejo dopolnilni pouk slovenščine. Otroci za vsako prireditev pripravijo svoj krajši program. Posebej slovesno je ob praznovanju dneva mladosti, ko sprejmejo pionirje v mladinske vrste. ob teh priložnostih pripravijo tudi razstavo likovnih del otrok, ki žive v Frankfurtu in okolici.

„Omenim naj še tečaj slovenskega jezika za odrasle, „nadaljuje prijeten pogovor Danijela Žula," ki smo ga organizirali na željo naših članov, poročenih tujci, ki našega jezika ne poznajo. Tako obiskujejo tečaj Nemci, Belgijci, Španci, Nizozemci — skratka, mikaj pisana družba. Interes je bil v začetku res velik, sedaj pa resno obiskuje tečaj okrog 10 članov in moram reči, da že kar dobro obvladajo naš jezik. Za tečaj so se odločili predvsem tisti, ki s svojimi zakonskimi partnerji radi zahajajo v naše prostore in tudi aktivno sodelujejo."

Tako kot večino društev v tujini, tudi Savo pestijo finančne težave. Denarja za vse aktivnosti ni nikoli dovolj, ravno toliko ga je, da z dobro voljo in z veliko samoodpovedovanja člani uspejo obdržati delo na dokaj kvalitetni ravni. Mnoga društva se povezujejo s slovenskimi občinami, tudi savani niso izjema. Pred leti so navezali stik s ptujsko občino in vezi iz leta v leto poglabljali. Leta 1978 so na 6. srečanju slovenskih društev zahodne Evrope, ki je bilo v Frankfurtu, svečano potrdili sodelovanje s podpisom listine in s predajo prapora. Sodelovanje je tesno predvsem na kulturnem in športnem področju, srečanje, ki je bilo v maju v Ptuju pa je še en korak k poglabljaniu vezi.

Ker deluje v društvu knjižnica, se je kulturna skupnost občine Ptuj odločila obogatiti knjižne police z nekaj slovenskimi knjigami, prispevali pa bodo tudi narodni noši, značilni za naše območje, ker želijo savani ustanoviti tudi folklorno sekcijo. Za to jih je navdušil uspešen nastop folklorne skupine Vinko Korže iz Cirkovc v Frankfurtu, nasploh pa se Slovenci radi zavrte ob polkah in valčkih, ki jih igra njihov ansambel Veseli Pomurci.

„Društvene prostore obiskujejo člani tudi zato, ker lahko tam najdejo mnoge naše revije in časopise, ogledajo si lahko kasetne posnetke o domovini, se pogovorijo o vseh novicah, ki jih zvedo prek radia," Pravi Danijela Žula. „Kar dobro smo informirani o dogajanjih doma, mnogokrat nas obiščejo razne delegacije iz domovine, pa naši sorodniki nas tudi obveščajo o dogajanjih v domačih krajih. Enkrat mesečno prirejamo v društvu družabne večere in tam „premeljemo" takorekoč vse, marsikaj pojasnimo ter tako poskrbimo, da so vsi tam živeči Slovenci seznanjeni z resničnimi informacijami.

V društvu pa nimamo tekočih informacij o možnosti zaposlovanja v domovini. Mnogi delavci, ki se z začasnega dela v tujini vračajo domov, si poskušajo že pred vrnitvijo zagotoviti ustrezno zaposlitev. Društvo jim pri tem ne more najbolj pomagati, ker pač ne dobivamo podatkov iz domovine. Take informacije bi nam veliko pomenile, saj je med nami precej takih, ki se želimo vrniti v domovino. Upamo, da bomo uspeli tudi to urediti in izpopolniti naše delo na področju informiranja."

V društvu namenjajo veliko pozornost družabnemu življenju, saj poskušajo — in v tem tudi odlično uspevajo — košček domovine preseliti v kraje, kjer sedaj žive. Poleg vseh omenjenih dejavnosti je močno prisotno tudi sodelovanje z ostalimi slovenskimi oziroma jugoslovanskimi društvi, njihova srečanja so postala tradicionalna in nepogrešljiva, prav tako kot srečanja z rojaki v domovini. Naslednja velika prireditev na katero se vneto pripravljajo je oktobrska vinska trlatev, čez poletje pa imajo v načrtu razne skupne izlete v naravo,

N. D.

23. SREČANJE AMATERSKIH GLEDALIŠČ SLOVENIJE

OSTALE SO IZKUŠNJE IN VELIKO ŽELJA

To je bila zaključna misel ob koncu letošnjega 23. srečanja amaterskih gledališč Slovenije, ki je bilo v Domu kulture v Slovenski Bitrici od 2. do 7. junija 1980. Srečanje je organizirala ZKO Slovenije, Združenje gledaliških skupin Slovenije in ZKO občine Slov. Bistrica kot gostiteljica. Na srečanju so sodelovala: amatersko gledališče Svoboda Postojna, Prešernovo gledališče Kranj, gledališki krožek PiKUD OŠ Ivan Cankar Maribor, amatersko gledališče Slava Klavora Maribor. KUD komandant Stane Pirniče — oder mladih herojev. KUD Prežihov Voranc iz Raven na Koroškem in kulturno društvo Šmartno ob Paki.

Folklorna skupina iz Šmartnega na Pohorju deluje le kratek čas, vendar dosega že velike uspehe, pomembno pa je to, da jo sestavljajo predvsem mlada pohorska dekleta in fantje, ki so obogateni z izkušnjami staršev.

Srečanje amaterskih gledaliških skupin Slovenije je bil pravi kulturni praznik za občino Slovenska Bistrica. Skupna ocena, tako gledalcev kot gledaliških ustvarjalcev je bila enotna, da so bile vse predstave na kvalitetni ravni in po sporočilih zelo zanimive. Veliko pozornosti so režiserji posvečali scenskim efektom, saj so nekateri dosegli zanimive učinke, gledalci pa so jih sprejeli s posebnim zanimanjem.

Vzporedno z dogajanji na odru pa so o kulturi danes in v prihodnje, zlasti še o tisti, ki izhaja iz ljudstva, spregovorili kulturniki tudi za okroglo mizo v dvorani družbenopolitičnih organizacij bistriške občine, kjer je bila zadnji dan prireditev, to je v soboto, 7. junija tudi skupščina kulturnikov Slovenije.

Ob zaključku 23. srečanj amaterskih gledaliških skupin Slovenije je izstopalo že tolikokrat spoznano in izgovorjeno prepričanje, da je v bistriški občini kulturno življenje v zadnjem obdobju ponovno stopilo na trdnejša tla, vendar je še vedno razgibano prav v sredinah, kjer je že pred leti ta dejavnost žela velike uspehe. Večina je tudi ugotavljala, da jim primanjkuje režiserjev, potrebnih prostorov za sestajanje in sredstev za nabavo najpotrebnejše opreme.

Da je želja po gledaliških predstavah v bistriški občini zares velika, dokazuje tudi to, da so bile vse gledališke predstave razprodane, nekatere že veliko pred dnevom predstave. Ob tem je treba poudariti tudi veliko razumevanje za razvoj kulturne dejavnosti občanov in še posebej zaposlenih v večini delovnih organizacij občine, saj so prav te zagotovile z odkupom vstopnic obisk predstav vsakemu članu kolektiva, ki je to želel.

Ob tem je treba še omeniti, da so predstave v okviru srečanj dosegle svoj namen, saj so pri obiskovalcih predstav vzbudile željo po večjem številu podobnih predstav, ki bi naj bile razporejene skozi vse leto. Prav tako pa je pri posameznikih vzpodbudila že skoraj pozabljeno resnico, da so pred leti tudi v njegovem kraju imeli amatersko gledališko skupino, ki pa je prenehala z delom, vendar bi jo lahko z malo dobre volje ponovno ustanovili.

Čeprav je danes še težko oceniti, kakšne dolgoročnejše rezultate bo imeli srečanje amaterskih gledaliških skupin v Slovenski Bistrici, vendar je realno pričakovati, da bo domače gledališko življenje ponovno ubralo po poti, ki so jo utrle številne gledališke skupine, ki so na območju občine pred več leti že uspešno delovale, ne samo v svojem kraju, v okviru občinskih mej, temveč tudi v širšem slovenskem kulturnem prostoru.

Besedilo in posnetek:
Viktor Horvat

NAŠA BESEDA 80

V četrtek 29. petek 30. in soboto 31. maja 1980 je potekalo v Celju republiško srečanje gledaliških in literarnih skupin mladih — Naša beseda '80.

Člani literarne sekcije kluba mladih smo se predstavili z literarnim večerom pesmi Branka Ciglarja — Gipya in Danice Petrovič, ter Darje Križančič, ki sta jih uglasbila Samo in Vili.

. . . Dobrodošlica, stisk rok, razgovor, brenkanje mentorji, izvajalci. Veseli nestrpni v pričakovanju mentorji, izvajalci. Vesseli nestrpni v pričakovanju novih doživetij.

Že je tu avtobus. Pelje v Trnovlje. Tu je čaranje „Mala čarovnica", ki ni mogla biti zlobna. In še ena „Mala čarovnica", pa „Čez senčno stran". „Rekviem". V Celju pa je padal „Dežek" s pomočjo mladih lutkovnih iz osnovne šole.

Prvi dan srečanja je mimo . . .

Petek — spet predstave, srečanja, razgovori ob okroglih mizah (pa ne samo razgovori, tudi kreganja, razpravljanja, prepričevanja . . .)

Maja in Andrija nam pričarata Slike—literarni utrinek. Andreja pripoveduje svojo ljubezen, prvo razočaranje, pozabljanje, iskanja, življenje. Maja brenka po kitari, poje . . . Aplavz . . .

Sedaj smo mi. Rdeči stoli, tla pokrita s črnim žametom. Bose noge čutijo mehkobo. Govorimo, čutimo. Samo in Vili igrata . . . nekdo je hotel biti poet, nekdo hoče navzgor — kvišku, nekdo je izgubil svoj jaz. Zadnji zvok kitar, tišina, reflektor ugasne, tema. Prazna scena. Odhajajo. Šepetajo.

Gremo v garderobo — zadovoljni. Smeh samokritika in spet odhod v Trnovlje. Sedaj smo na drugi strani odra. Gledamo, poslušamo. Burka komedija Ideali in koristi . . v našem življenju le ni vse burka, je še nekaj, kar je resnično in kar se ne zaključi kadar se končna burka — to je njihovo sporočilo.

Sobota — zadnji dan. Zaključna predstava — zadnja. PiKUD OŠ Bratov Polančič iz Maribora e nam predstavi s Salonom Expono (Expon—expresna popravljalnica osebnih napak — toda nihče ni zadovoljen s svojim novim videzom. Vsak hoče imeti nazaj svoje napako — svoj jaz) Smeh, izvrstna izvedba mladih izvajalcev, dinamično dogajanje, petje in glasba. Zavesa se zagrne. Navdušen aplavz. Odhajamo. Zadovoljni. Naša beseda '80 je končana.

. . . Bogati smo za eno srečanje in nekaj izkušenj več . . .

Sanja Bogdanovič

Ormoški mini maturanti

»Tudi cicibani iz Ormoža smo postali mini maturanti!« — tako so kar precej glasno povedali odraslim, ko so se na svoj način poslavljali od vseh, ki so ostali v vrtcu. Cicibanom so zapeli, tovarišicam vzgojiteljicam pa so izročili simbolična darilca v zahvalo za pomoč ob prvih korakih v življenje in pri navajanju na delo. Obiskali so tudi tovarišice učiteljice in pionirje v šoli na Hardeku in s priložnostnim programom pokazali, da so se v vrtcu resno pripravljali na delo, ki jih čaka v šoli.

Besedilo in posnetek: Fi M

»Mi smo mini maturanti, iz vrtca gremo vsi . . .«

DR. VLADIMIR BRAČIČ

PROSTORSKI RAZVOJ UPRAVNE IN SAMOUPRAVNE RAZDELITVE NA OBMOČJU SEVEROVZHODNE SLOVENIJE

II. nadaljevanje

IV. OBDOBJE TITOVE JUGOSLAVIJE 1945—1977

Zasnova nove upravne razdelitve je torej nastala že v času narodnoosvobodilnega boja z organizacijo krajevnih odborov OF. Po julijskih volitvah 1945 je bilo z zakonom o upravni razdelitvi Federalne republike Slovenije (8. IX. 1945) ozemlje današnje občine Slovenska Bistrica razdeljeno med okraj Maribor — desni breg in okraj Slovenske Konjice tako, kot je bilo pred vojno. Območje današnje občine je bilo razdeljeno na 32 krajevnih narodnoosvobodilnih odborov (KNOO), to je za 16 upravnih enot manj, kot jih je bilo pred komasacijo občin. V primeru s starimi soseskami je bilo največ sprememb na pohorskem delu občine. Tu so nastali trije veliki KNOO, ki so obsegali po šest katastrskih občin — Oplotnica, Šmartno na Pohorju in Tinje. V mariborski okraj je spadala 29 KNOO. . v konjiškega samo 3. Med novimi KNOO jih je 17 ali 53 % obsegalo le po eno katastrsko občino, 8 ali 25 % po dve katastrski občini, tri po tri katastrske občine, štiri po šest katastrskih občin (karta SB 3). Iz navedenih podatkov je razvidno, da so bili KNOO tako po površini kot po številu prebivalstva zelo različni. Najmanjši je bil KNOO Spodnja Ložnica s 306 ha površine, največji pa Šmartno na Pohorju s 3.956 ha. Razlika je torej kar 13-kratna. Podobne so bile tudi razlike v številu prebivalstva.

Zakon o novi upravni razdelitvi iz aprila 1946, ki pa je bil, kot smo že povedali preklican, je predvidel na območju današnje občine samo 17 enot. Zakon iz septembra 1946 je namesto NOO uvedel ljudske odbore (LO). Na našem preučevanem območju je bilo določenih 28 krajevnih ljudskih odborov. Slovenska Bistrica je postala samostojen okraj, ki je imel 35 KLO, od tega jih je bilo 12 na ozemlju današnje občine Maribor. Izvedene so bile naslednje združitve: bivši KNOO Bojtina se je priključil KLO Šmartno na Pohorju; KNOO Dežno, Makole, Sv. Ana in Štatenberg so se združili v KLO Makole; KNOO Brezje, Pekel in Stanovsko so se združili v KLO Pekel in priključili še Lušečko vas, ki je prej spadala h KNOO Poljčane. Iz bivšega KNOO Oplotnica sta se izločili katastrski občini Okoška vas in Zlogona gora ter se formirali v samostojen KLO Čadram. Katastrska občina Vrhole pri Slovenskih Konjicah se je izločila iz KLO Zgornje Grušovje in postala samostojen KLO. Po eno katastrsko občino je obsegalo 10 KLO (35 %); enako število tudi po dve katastrski občini. KLO Tinje je obsegal šest in KLO Šmartno sedem katastrskih občin. Po površini je bil največji KLO Šmartno, sledijo pa Tinje, Kebelj, Makole in Oplotnica. Najmanjši KLO je ostal Spodnja Ložnica.

Leta 1948 je bil ukinjen samostojni okraj Slovenska Bistrica in večina ozemlja, ki ga danes obsega občina Slovenska Bistrica, je bila vključena v na novo ustanovljen okraj Poljčane (administrativna tvorba, ki ni imela dolgega življenja — spomin nanj je na zgrajeno poslopje za okrajni ljudski odbor, v katerem je danes dom starejših občanov). Hkrati je bilo opravljenih nekaj združitev KLO, tako da se je njihovo število zmanjšalo na 21, od teh jih je bilo v okraju Poljčane 18 in v okraju Maribor okolica 3 (Pragersko, Spodnja in Zgornja Polskava). Združili so se KLO: Spodnja in Zgornja Ložnica, Cigonca in Žabljak, Pekel in Poljčane, Slovenska Bistrica in Spodnja Nova vas ter Makole in Pečke (karta SB 4). Sedaj so samo trije KLO obsegali po eno katastrsko občino (Kebelj, Vrhloga in Vrhole). Sedem jih je imelo po dve katastrski občini; torej je bila še vedno skoraj polovica KLO sorazmerno majhnih. Po šest katastrskih občin sta obsegala KLO Makole in Tinje, sedem pa Šmartno na Pohorju.

Tudi na območje današnje občine Slovenska Bistrica je prineslo leto 1952 velike spremembe v upravni razdelitvi. Krajevne ljudske odbore so zamenjale občine. Okraj Poljčane je bil ukinjen in ozemlje današnje občine vključeno v okraj Maribor okolica. Občina Makole je bila priključena okraju Ptuj. Na območju današnje občine je nastalo šest občin: Makole, Oplotnica, Poljčane, Zgornja Polskava, Slovenska Bistrica in Šmartno na Pohorju (karta SB 5).

KARTA SB 4

Samo tri leta za tem (1955) dobimo v Sloveniji občine — komune. Na našem območju sta bili ustanovljeni samo dve — Slovenska Bistrica, v katero so se združile štiri prejšnje občine, in Poljčane. Občina Makole je bila vključena v komuno Lešje v ptujskem okraju. Že leta 1958 je bila ukinjena občina Poljčane in ozemlje priključeno občini Slovenska Bistrica. Hkrati je bila ukinjena tudi občina Lešje in območje nekdanje občine Makole je bilo vključeno v občino Slovenska Bistrica. Tako smo dobili veliko občino Slovenska Bistrica, ki do sedaj ni spreminjala takrat začrtanih meja.

Nadaljevanje prihodnjič

Predstavljamo vam naši brigadi

Naša brigada je dobila ime po narodnem heroju Danili Kumar. Rodila se je 1921 v Kojskem, ki je bilo tedaj pod Italijo. Že zelo zgodaj se je vključila v napredno gibanje, kar je bilo v njihovi družini že kar tradicija. Organizirala je razne delavskokmečke izlete, na katerih je imela ognjevite govore, kljub temu, da so ji orožniki grozili. Zato je imela tudi veliko opravkov s policijo. Padla je 1944 v nemški zasedi blizu Škofje Loke.

V naši brigadi je 35 brigadirjev. Od tega je 30 fantov in samo 5 deklet, ki so skoraj vse že zasedene. Struktura je pestra: prevladujejo dijaki (19) in na koncu učenci v gospodarstvu.

Darko Černe

Naša brigada prihaja iz Novega mesta in se imenuje po narodnem heroju Vinku Paderšiču—Batreji. Brigada šteje 38 brigadirjev, od tega je le 1/4 deklet. Prihajamo iz srednih šol in iz delovnih organizacij.

Že preden smo prišli sem v Slovenske gorice, smo se na to pripravljali. Organizirali smo delovne akcije, ki naj bi bile izvedene v Suhi krajini. Vendar pa so zaradi slabega vremena odpadle in smo imeli zato le brigadne konference. Dan pred odhodom na MDA pa smo obiskali tovarno oblačil Labod,, ki je tudi naš pokrovitelj. Kljub pičlim pripravam smo tu krepko poprijeli za delo, saj smo ga vajeni.

MDA slovenske gorice 80

Na krožku

Nas, devet junakov
Nas, devet pametnjakov
Marksizem študiramo.
In upamo, da pride
dan, ko Marx bo po
celem svetu znan.

Na teden dvakrat se
zberemo, da si
obzorje širimo.
Se grebemo noč in dan,
da bo lepši naslednji dan.
Čas pa hitro teče
nič ne reče, znanje
in obzorje širi se.
Upamo, da bomo
kar največ osvojili
in pridobili, saj zato
smo se borili.

Člani marksističnega krožka

MI BRIGADIRJI

Klub brigadirjev občine Ptuj Franc Belšak-Tone

Na ustanovnem zboru brigadirjev občine Ptuj, v Ptuju 22. novembra 1979, smo udeleženci lokalnih, republiških in zveznih MDA 1946-1979 sklenili ustanoviti Klub brigadirjev občine Ptuj.

Klub brigadirjev smo poimenovali po borcu II. pohorskega bataljona, aktivistu OF slovenskega naroda, sekretarju okrajnega komiteja KPS Ptuj in delegatu IV. operativne cone za povezavo enot Zagorske brigade, Francu Belšaku-Tonetu, iz Munetinc s Ptujskega polja, ki je v junaškem boju z Nemci v Gorišnici padel 4. feb. 1945, ko se je udeležil sestanka aktivistov OF in kurirjev TV postaje.

Najvišji organ kluba brigadirjev je zbor brigadirjev, ki se sestaja ob dnevu MDA in ob dnevu republike.

Klub brigadirjev vodi svet kot kolektivni izvršni organ. Svet kluba ima predsednika, namestnika in 9 članov. V svetu kluba so zastopane vse generacije brigadirjev od 1946 dalje. Člani sveta so svetu soodgovorni za določena področja dela, sklepe in odločitve svet sprejme kolektivno.

Član kluba lahko postane vsak udeleženec lokalnih, republiških in zveznih MDA. Dolžnosti,

Franc Žinko, komandant brigade kluba brigadirjev
Foto: M. Ozmec

obveznosti in pravice članov kluba so: — razvijati tovariške in humane odnose
— razvijati tradicije NOV in MDA
— sodelovati in pomagati pri delu OO ZSMS
— aktivno oblikovati in uresničevati program dela
— predlagati kandidate, voliti in biti voljen v organe kluba brigadirjev
— razpravljati o delu organov kluba, ocenjevati njihovo delo in odločati o njihovem odpoklicu
— s čutom odgovornosti izvrševati naloge po programu dela oz. obveznosti, ki jih je prostovoljno sprejel
— razvijati čut socialistične solidarnosti in vzajemnosti ter pomagati sotovarišu v nesreči in bolezni.

Klub brigadirjev razvija tradicije NOV in tradicije prostovoljnega dela in razvija dejavnost na idejnopolitičnem, informativno propagandnem, kulturnem, športnem in socialnem področju. Člani kluba brigadirjev ,,Franc Belšak-Tone'' izrekamo zahvalo in priznanje za odlično sodelovanje z udeleženci MDA Slovenske gorice vsa leta doslej, posebej pa v letu 1980, ko se bomo z brigadirji MDA Slovenske gorice 1980 srečali na štirih udarniških dnevih. Feliks

Delo krepi človeka

Pred odhodom iz Ljubljan si komaj upali zavpiti: ,,Zd v avtobusu niti tega ne

Brigadirsko naselje nas je prevzelo, da smo ostali ne dva dni po prihodu in zat nismo mogli spraviti iz seb brigadirskega pozdrava, ka pesmi. Pa tudi ve Novomeščanom nismo hoteli veselja pri njihovem veselem kanju, saj bi jim pri gromkem vzkliku prav vzelo sapo, tega pa kot solidna brigada nismo mog riti, kajti, če bi jim vzelo potem v Dornavi ne bi vede so prišli brigadirji.

Da delo krepi človeka, s brigadirji še kako dokaza enem dnevu so napravili to, prej iz ,,strahu'' oziroma iz nosti niso hoteli znati. Ves vihteli krampe, pridno kriča ne boste verjeli, tudi zapeli so vrli komandat se je pov Novomeščani in ta zgodo dogodek je potegnil za neka določene posledice. Brigadi Paderšič—Batreja in D Kumar smo skupaj pripra taborni ogenj in mi (D Kumar) smo poskrbeli še za bno senzacijo; prispeli smo na priprave točno 2 minuti pre oni, čeprav si oni mislijo, da mi lahko boljši od njih takrat, ko bodo polži pr Izjeme potrjujemo pravilo.

Pa še nekaj izredno pom nega se je zgodilo na prvi de dan: odprli smo kantino! sprašujem se, zakaj ravno na delovni dan; možnih je variant, no pa poglejmo: 1. M zato, ker je brigada Danila K po prvem dnevu v preseženi boljša za 1 procent (zgodov dogodek); 2. Morda zato, brigadirji lažje pozabili na žulje, čeprav drže steklen roki, ampak važna je vsebina.

Splošna ugotovitev: Kanti bila odprta na veliko veselje iz obeh brigad. (Pijem pivo vsaki dan po flaško-najmanj prvi bilten sem s tem pre normo za en procent in l končam.

D

ODA LOPATI

Preveč si sama in jaz te ljubim, draga,
ko sredi noči mi plešeš pred očmi.

Pustila si telesa svojega mi sled,
ko sem zapustil te in šel sedet.

A zopet bova pela priljubljeni refren
— porini noter in vrzi ven...

Dušan Krajnik, MDA Danila Kumar

BRIGADIRJI VETERANI ZBOR!

Kdor si upa z nami v korak,
naj vstopi v vrsto
in v roke vzame si lopato ali pa kramp.
S čvrstim korakom stopimo na delovišče in
s krepkim zamahom udarimo v trda tla.

Vsak naš zamah, vsak naš kubik, je korak naprej,
v lepši, srečnejši jutrišnji dan.

Kdor pa ne upa z nami v korak, ostane naj kar doma, stare kosti na kavču naj rabi, a dolgčas
naj ga zdrami, da tudi sam stopi z nami v korak.

Mi pa gremo naprej, na delo, na juriš, da z delom
ustvarimo srečnejši jutrišnji dan.

Ali veste

Da so se delovne akcije za obnovo porušene domovine začele že prve dni po osvoboditvi. Do večje, zvezne, vsejugoslovanske delovne akcije je prišlo na pobudo predsednika republike.

Na III. kongresu USAOJ so sklenili, da bo prvi veliki objekt mladih proga Brčko—Banoviči.

Od začetka maja pa do 7. novembra 1946, 22 dni pred rokom, je 62268 brigadirjev v težkih pogojih zgradilo 92 km proge. Izkopali in vgradili so v nasipe več kot 300.000 tisoč prostorninskih metrov zemlje, 134.000 m^3 kamenja, zgradili so 22 mostov, 3 predore in 177 zgradb na železniških postajah.

Da so prve mladinske delovne brigade prišle v Dornavo 1946 leta. Nad 4200 brigadirjev iz vseh krajev Slovenije je v letih 1946—1947 reguliralo reko Pesnico in je bila to prva največja republiška MDA.

Pionirska četa z mentorjem tov. Petrovičem iz OŠ dr. Franja Žgeča Dornava na udarniškem dnevu
Foto: M. Ozmec

VTISI NAŠE DELEGACIJE OO ZSM PETROL C B

Naša delegacija v postavi Jana, Barbara, Irena, Jože smo se v četrtek popoldne iz Ljubljane odpravili v brigado Slovenske gorice '80. Pretežna večina naše odprave je na tem koncu Slovenije prvič, zato nam vtisov iz poti in prihoda v brigado ne manjka.

Med nami je bila tudi stara brigadirka, tako smo od nje izvedeli marsikaj zanimivega, še posebno, ker nismo bili še nikoli v brigadi. Vsak od nas je sicer imel svojo predstavo o brigadirskem življenju, zato smo še posebej težko čakali konca naše poti. V brigadirskem naselju nas je že čakala kolegica iz službe — že brigadirka — Tina. Predstavili smo se dežurnemu brigadirju, potem pa odšli v štab. Dodelili so nam postelje — saj to vendar ni hotel in sobo s tušem le narišeš.

Četrtek je bil za nas le opazovalni dan. S samimi brigadirji smo se seznanili pri večerji. Seveda smo se od njih ločili po marsičem: prvi vtis je dajala le brigadirka in čudovita zagorelost. Ja, tako smo mislili še v četrtek, pred nami pa so bili še petek — delo na trasi, sobota obrambni dan in nedelja. Naše predstave o brigadirskem življenju so bile v mnogočem napačne, tako, če bi nas v četrtek zvečer vprašali o vtisih, bi vam prav gotovo odgovorili, da smo pričakovali veliko več živosti, veselja, pesmi, plesa, reda. . . . Po opravljenem delu na trasi bi vam odgovarjali čisto drugače; v primeru, da bi delali le od šestih do osmih zjutraj vam bi povedali isto.

Po osmi uri zjutraj pa smo dobili čisto drug vpogled v brigadirsko življenje. Nihče si ne more predstavljati, kako hudo je biti v jarku s krampom in lopato, ko sonce neusmiljeno pripeka, te žge po prepoteni koži, čutiš žuljave roke in otrple mišice rok in hrbta, ko komaj čakaš, da ti o jo konec dela.

No ja, saj ne da bi imeli prvič v rokah kramp in l le tako resno in organizirano ga nismo delali. Vse dr je, ko ti »krampaš« doma za svoje, prijatelje, kot delaš za družbo, boljše življenje svojega ljudstva, s zem.

Vse te izkušnje v skupni graditvi za boljši jutri na prvi dan ločevalo od brigadirjev. Ob kulturnem prog zvečer in ob tabornem ognju smo pozabili na pripom prejšnjega dne »o bolj živahnem dogajanju.«

V soboto tako brigadirje kot nas je iz sladkega dvignil alarm za letalski napad na brigadirsko nasel vsi krmežljavi smo se pognali v tek na varno mesto sovražnikom. Še večjo resnost te akcije sta pouda pilota v letalih, ki sta uprizorila letalski napad in k nad nami.

Tudi obisk vojašnice v Ptuju s predavanjem o sp ljudski obrambi, prikazom filma o ljudskem odpo primeru vojne na področju mestne skupnosti in o oboroženih sil, teritorialne obrambe v Beli Krajini, k se je udeležil tudi tovariš TITO, z ogledom orožja je n naredil globok vtis.

Našega brigadirskega življenja še ni konec, že dan nam je žal, da ga nismo mogli živeti v celoti. Kliče službene obveznosti. O utrinkih iz delčka brigadirs življenja bomo še dolgo premišljevali in prenašali dr v svojih sredinah.

Ire

Krajevna skupnost heroja Lacka Rogoznica — delovišče brigadirjev Slovenske gorice '80

Brigadirji. Letošnje žulje, ure z lopato, vesele trenutke, boste med drugim zapustili tudi v krajevni skupnosti heroja Lacka Rogoznica — v vasi Pacinje in Velovlek, kjer se trenutno nahaja delovišče MDA Slovenske gorice '80.

Krajevna skupnost heroja Lacka Rogoznica leži na obronku Slovenskih goric. Ime nosi po heroju Jožetu Lacku, borcu Slovensko goriške-Lackove čete, ki je izkrvavela 8. avgusta 1942 v Mostju. Jože Lacko pa je po izdaji izkrvavel v ptujskih zaporih.

V sedmih vaseh, kolikor jih je v KS, živi okrog 3200 prebivalcev. Na območju KS je tudi Opekarna Ptuj.

Krajevna skupnost je delno še nerazvita, saj v vseh vaseh še ni niti zdrave pitne vode, asfaltiranih cest, itd. Delno skušajo ta problem reševati tudi mladinci in krajani, ki s prostovoljnim delom, organizirani v lokalni MDA vršijo izkop jarka za vodovod, urejajo ceste in podobno.

Kakšni so krajani KS heroja Lacka Rogoznica, njihove navade in podobno, pa lahko spoznate sami!

M. L.

Martin Petrovič, predsednik vaškega odbora SZDL Pacinje pri udarniškem delu

Mladinci in domačini iz KS Heroja Lacka Rogoznica na udarniškem delu

Foto: M. Ozmec

KONEC PRVE DEKADE

Tritedensko življenje v brigadi je razdeljeno na dve dekadi, to sta dve obdobji po 10 dni. Za nami je že prva dekada in na brigadni konferenci smo pregledali kaj smo naredili v tem terminu. Bilo je tudi nekaj običajnega iz brigadirskega življenja, to je tuširanje in kopanje brigadirjev. To delo je šlo še posebno dobro od rok že izkušenim brigadirjem. Prizanesli niso tudi »štabovcem«, ki so delili našo usodo v koritu za šolo. Nekateri so se temu celo izmikali, vendar ne za dolgo.

Tudi na udarnem dnevu, ki je bil v torek smo se dobro izkazali. Tako smo potrdili svojo zavednost.

Zvonko Tratar,
MDA Vinko Paderšič

Žulji na rokah, opekline na plečih . . . .
Foto: M. O

Skupina slepih in slabovidnih tekmovalcev na stadionu v Kopru

Marija Šibila (v sredini) z dvema zlatima medaljama, desno Silva Dimič s srebrno medaljo, levo tekmovalka Jožica Vinkler

DRUŠTVA SLEPIH IN SLABOVIDNIH SLOVENIJE

XII. republiško prvenstvo v atletiki

V Kopru je bilo 7. junija atletsko tekmovanje vseh društev slepih in slabovidnih Slovenije in dveh ustanov, to so: Šola za slepo mladino v Ljubljani in Zavod za usposabljanje slepe mladine v Škofji Loki. Udeležilo se je pred 60 tekmovalcev, med katere je bilo razdeljeno 31 kompletov medalj. Pokale so prejela društva, ki so osvojila največ točk — prva Ljubljana, drugi Kranj, tretji Maribor.

Najboljše rezultate je dosegla naša mladina iz ustanov. Naše ptujsko društvo se je udeležilo tekmovanja s šestimi tekmovalci (po 3 moški in ženske). Marija Šibila je osvojila dve zlati medalji v dveh disciplinah B kategorije, prvo v metu krogle in prvo v metu medicinke. Silva Dimiš iz A kategorije je zasedla drugo mesto v mnogoboju in s tem srebrno medaljo. Upam, da bodo v omenjenih disciplinah ostale še naprej v samem republiškem vrhu.

Besedilo in posnetki: Rudi Rakuša

„Mladi smo — računajte na nas"

Lepo nedeljsko junijsko jutro je mnoge krajane iz krajevne skupnosti Cirkulane, privabilo, na zelo pestro in zanimivo kulturno glasbeno prireditev. Pripravili so nam jo učenci iz osnovne šole „Maks Bračič" Cirkulane in pod vodstvom tovariša Rudija Mohorka. Omenjena prireditev je bila tudi v okviru praznovanj dvestoletnice šolstva v Cirkulanah.

Mislim, da so vsi nastopajoči zaslužili vso pohvalo in priznanje, ki so nastopili v najrazličnejših glasbenih zvrsteh od ubranega zborovskega petja, igranja na harmoniko, orglice, piščalko, klarinet, petje v duetu itd. . . .

Omeniti tudi velja, da je imel mladinski pevski zbor zelo uspešen nastop na reviji zborov v športni dvorani Mladika v Ptuju.

Prav iz tega mladinskega festivala je učenka, katera je tudi na reviji v Ptuju nastopila in uspešno sodelovala, nam je prebrala nekaj svojih občutkov in vtisov s festivala. Med drugim je zapisala, da je bilo potrebno za uspešen nastop vložiti veliko truda, volje in poguma in da pesem človeka razveseljuje ter ga vedno spremlja v njegovih veselih in žalostnih dneh. Ta mladinski koncert je bil tudi zelo zabaven, saj je učeenka napovedala program kar v verzih.

Ob vsem tem, kar sem videl in slišal na tej prireditvi, bi jim želel iskreno čestitati za uspešen nastop. Veseli smo lahko, da se v našem kraju tudi razvija kulturna dejavnost, čeprav v nelahkih pogojih dela.

Brez dvoma so tudi mladi učenci iz Cirkulan, med prvimi, ki v praksi dojeli Titovo pobudo o kolektivnem delu in odgovornosti pri razvijanju kulturo glasbene ustvarjalnosti in podružbljanju kulture. Uspešen nastop so mladi zaključili s pesmijo: „Jugoslavija."

Ob tem sestavku bi še želel dodati in napisati naslednje mišljenje o nujnosti gradnje kulturnega doma v Cirkulanah. Mislim, da je že skrajni čas, da se zdramijo vsi dejavniki, ki so neposredno odgovorni, delegati v krajevni skupnosti, da izposlujejo prek samoupravnih teles v občini in republiki o čimprejšnji gradnji kulturnega doma na manj razvitem območju Haloz in da prisluhnejo potrebam današnjega časa.

Upam, da bo tudi ta skromen članek, spodbuda vsem tistim, ki že desetletja odlagajo izgradnjo kulturnega doma v Cirkulanah.

Ivan Korenjak

Srečanje z ljubiteljico klekljanja

Na naši šoli smo se spoznali že z mnogimi pisatelji in pesniki. Tokrat pa nas je obiskala pesnica-velika ljubiteljica klekljanja Julka z Vrhnike.

Po naključju smo po radiu izvedeli za njen naslov in si nekaj časa dopisovali. Povabili smo jo v naš Ptuj. Vsi smo jo nestropno pričakovali. Nekega dne nas je prijetno presenetila s svojim obiskom. Ko je vstopila smo ji zaploskali. Pri uri slovenskega jezika je stekel sproščen pogovor. Spraševali smo, ona pa je ljubeznivo odgovarjala na naša vprašanja. Predstavila nam je knjižico »Od srca do srca«, v kateri so zbrane preproste, lahko razumljive pesmi, ki so všeč vsakomur. Z zanimanjem smo prisluhnili pesmi Kmetica in Idrijske čipke. Klekljanju je ostala zvesta od otroških let. Pomaga ohranjati to lepo in bogato obrt. Svoje znanje z veseljem prenaša na mlajše rodove. Pokazala nam je pribor za klekljanje in izpod njenih spretnih prstov se je že na »punkeljčku« prikazala lepa čipka. Nekaj se nas je v trenutku navdušilo za klekljanje. Rada nam bo pomagala, če se bomo želele naučiti te spretnosti. Naša knjižnica je postala bogatejša. Podarila nam je zbirko pesmic. Sošolka Eva je naši gostji z živo besedo predstavila naše zanimivo mesto.

Hitro, prehitro je ura kramljanja potekla, šolski zvonec je prekinil prijetno razpoloženje. Skupaj smo se na koncu posladkali z bomboni, ki nam jih je prinesla. Iz vseh grl je še zadonela pesem Jugoslavija, ona sama pa nam je zapela eno čipkarsko. V znak hvaležnosti ji je Branka podarila šopek in se v imenu vseh zahvalila dobrohotni Julki za prijetno srečanje. Povabila nas je na Vrhniko.

To srečanje nam bo ostalo še dolgo v spominu, želimo si jih še več.

Učenci 5/r. Osn. šole Franc Osojnik, Ptuj

Srečanje mladih v Ormožu

Mladi iz ormoške občine so v soboto 7. junija gostili vrstnike iz bratskih občin: Čakovec, Varaždin, Koprivnica, Pregrada, Krapina, Maribor, Ptuj in Slovenska Bistrica. Mladi so v okviru programa devetnajstih bratskih srečanj, njihov nosilec je letos občinski svet ZSS Ormož, prisostvovali centralni proslavi v Ormožu ob 7. juniju — dnevu izgnancev.

Delovna organizacija Slovin TOZD Jeruzalem Ormož je mladim gostom pripravila ogled vinske kleti in zakusko ob pokušnji vin.

Organizatorji srečanja — občinska konferenca ZSMS Ormož in osnovna organizacija v Obrežu sta za vrstnike iz bratskih občin pripravili športna tekmovanja. Ekipe, ki so jih sestavili tik pred tekmovanjem so merile moči v športnih panogah: skakanje v vreči, zadevanje z obročem, skok v višino, vodenje žoge, kotaljenje soda, potezanje vrvi in v strelskih veščinah, zadevanje pikada v tarčo in streljanje s fračo.

Čeprav je šlo v tekmovanjih za sekunde in zadetke, je v Obrežu zmagala mladost, bratstvo, prijateljstvo, — je ob podelitvi spominskih priznanj udeležencem srečanja poudaril Jože Borak, član predsedstva OK ZSMS Ormož.

Ob zvokih harmonike, sklenjeni v kolo so mladi zaključili še eno bratsko srečanje, nadaljevali ga bodo na pohodih, mladinskih delovnih akcijah in ob drugih nalogah, ki vežejo naše narode in narodnosti v še bolj trdno celoto.

Besedilo in posnetek: Fi M

Kocka na kocko — palača . . .

Rezultati atletike in malega nogometa

OB PRAZNIKU KS VIDEM

Petek in sobota sta bila v znamenju športnih dogodkov.

V petek je bilo atletsko tekmovanje ali bolj natančno povedano KROS. Nastopali so: mlajše pionirke, pionirji, starejše pionirke, pionirji, mladinke, mladinci, člani in veterani.

Najprej so tekmovali mlajši pionirji. Prvo mesto je dosegel Marjan Zemljak, drugouvrščen je bil Srečko Seruga in tretje mesto si je priboril Gorazd Črnila.

Mlajše pionirke: Prvo mesto je dosegla Kristina Haladeja, druga je bila Stanka Belšak, in tretje mesto je dosegla Zdenka Čeh.

Starejše pionirke: Kot prvouvrščena je na cilj pritekla Branka Čeh, druga Anika Bedrač in tretja Renata Krivec. Starejši pionirji: Prvom mesto je dosegel Franc Murko, drugo Marjan Širovnik in tretje Vojko Bedrač.

Mladinke, prva je na cilj pritekla Marija Vindiš, drugo Marjana Hvalec in tretja Metka Duh.

Mladinci: Kot zmagovalec je na cilj prvi pritekel Miroslav Vindiš, drugi Hinko Hvalec in tretji Janko Veselič. Pri članih je zmagal Martin Topolovec, drugi je bil njegov brat, tretje mesto pa si je priboril Marjan Polajžer.

Pri veteranih je slavil prvo mesto Franc Čuček, drugo je dosegel Stanko Črnila in tretje Gorazd Črnila. Prehodni pokal v malem nogometu je kot zmagovalec prejela ekipa Videm mladi — DISCO PUH, drugo mesto so zasedli člani JLA I. in tretje mesto si je priborila ekipa Pobrežje II.

Na tem turnirju je sodelovalo 13 ekip. S tekmovanjem so pričeli popoldan in zadnje tekme so se odigrale pozno v noč.

Organizator športnih tekmovanj je bil Stanko Skok. Velja mu vsa pohvala, saj je potekalo vse tekmovanje brez kakršnihkoli problemov. Na koncu je dejal: „Izgleda, da si občani želijo še več takšnih akcij kot je kros in igranje malega nogometa za prehodni pokal. Vsa zahvala velja tudi KS Videm, da nam je sploh omogočila ta tekmovanja. Finansirala nas je KS Videm. Obisk na teh srečanjih je bil izredno velik. Na samem tekmovanju smo imeli organizirane ekipe prve pomoči, civilne zaščite itd." Za dobro glasbo pa je skrbel Zvonko Ulaga.

Jana Hvalec

MODNA KREATORKA VERA SVETUJE

NAŠI NAJMLAJŠI

Da ne bi kdo mislil, da se moda ne ustvarja tudi za naše najmlajše, zato bom napisala in narisala tudi nekaj modelov za njih.

Seveda je pa moda pri najmlajših bolj previdna. Za njih se mora zmeraj misliti, da so oblačila praktična, uporabna, da ne zavirajo rast, ali mogoče celo povzroča deformacijo — npr.: čevlji.

Moda za otroke se zmeraj vzgleduje po odraslih, s to razliko, da so barve bolj živahne, da so ti modeli predvsem ljubki in uporabni. Materiali morajo biti pralni, saj vemo, da otroci ne znajo paziti pri svoji igri. Če pa bi morali, bi jih ovirali pri njihovi razigranosti in sproščenosti. Moramo se zavedati, da obleka služi otroku in ne otrok obleki!

Barve, kot sem že omenila, naj bodo živahne-vesele, tako kot bi morali biti naši otroci! Seveda se še zmeraj zavestno ali podzavestno držimo nenapisanega pravila, da za fante uporabljamo modro barvo, za deklice pa roza ali rdečo. To vsekakor ni nujno! Naprimer deklica je lahko zelo lepa tudi v kakšni temno modri oblekci, fant pa v živo rdeči majici.

Zavedati pa se moramo, da z oblačenjem, že od najbolj rosnih let vzgajamo otroku okus. Bodite prepričani, da bo se znal vaš otrok skladno in okusno oblačiti, če boste vi že zdaj pazili na to. Če boste zmeraj pazili na kombinacijo barv in če boste z okusom izbirali otroku oblačila, boste to otroku privzgojili in mu bo to ostalo za celo življenje.

VERA

Praktično, ljubko in moderno

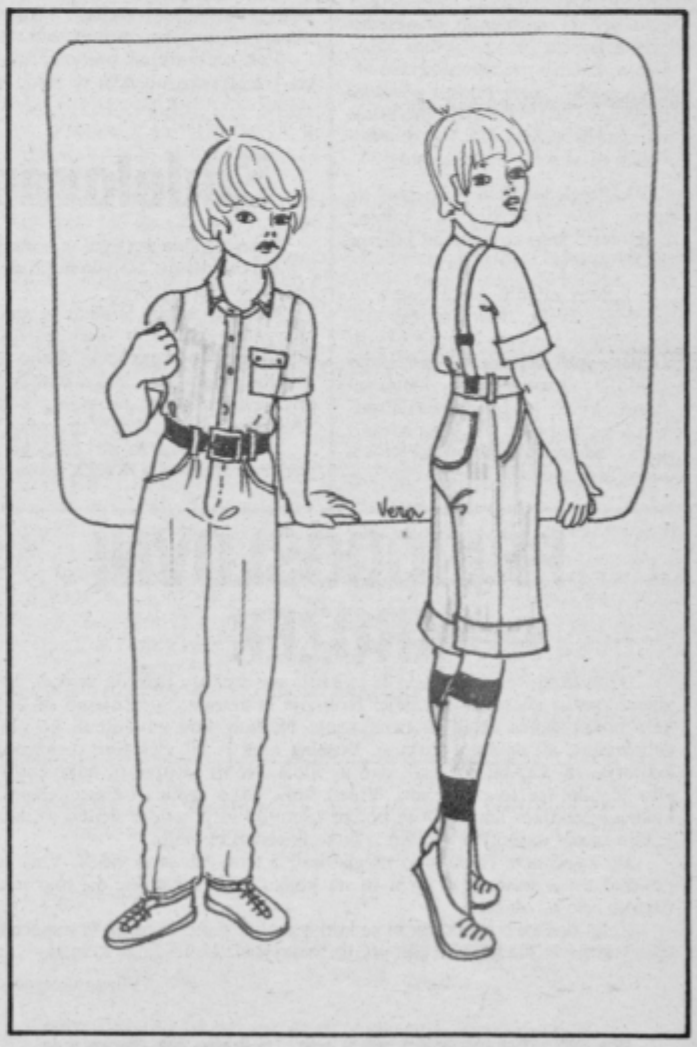

Za fante so še vedno najbolj praktične kavbojke in tenis copati

Stabilizacijski korak mladih

Po daljšem zatišju so mladi v delovni organizaciji STEKLO Slov.Bistrica sklenili odločneje stopiti po poti uresničevanja stabilizacijskih ukrepov — tako na delovnem mestu kot na drugih področjih dejavnosti. Pred dnevi so na volilno programski konferenci kritično ocenili dosedanjo (ne)dejavnost, izvolili 15-člansko predsedstvo in sprejeli program dela.

Posebno pozornost bodo posvetili izobraževanju mladih, njihovemu večjemu vključevanju v reševanje problematke delovne organizacije, stanovanjskih potreb mladih družin, vključevanje v delo samoupravnih organov in s tem konkretno sodelovanje pri reševanju problemov. Prav tako se bodo širše vključevali v športne aktivnosti in v uresničevanje skupnega programa OK ZSMS Slov. Bistrica.

Oživitev delovanja mladih v 330 članskem kolektivu DO Steklo, od katerih je nad 100 mladih delavcev, pomeni v uresničevanju uspešnega gospodarienja in stabilizacije pomemben korak v delu kolektiva.

Viktor Horvat

PERESA PERESA PERESA PERESA PERESA PERESA PERESA

POZDRAVLJENI!

Dogovorili smo se, da bomo izdali bilten in obljubo tudi držimo. Res, da ta bilten nima običajne oblike, vendar so tudi tu zbrani prispevki, ki bi jih naj učenci objavljali v informativnih glasilih.

Udeleženci »Šole mladih peres« smo spoznali, da na nobeni osnovni šoli v ptujski občini učenci ne izdajajo informativnega glasila. Ob koncu šolskega leta navadno »zagledajo luč sveta« literarna glasila!

Prav dejstvo, da je obveščanje še vedno precej nerazvita dejavnost na mnogih šolah, nas je člane centra za obveščanje in propagando (COP-a) vodilo do zamisli, da bi organizirali šolo mladih peres.

PERESA, ki so pred vami so naše popolnoma samostojno delo. Pokazati smo želeli, kako naj izgleda informativno glasilo. Naša PERESA govore o življenju in delu učencev v mnogih osnovnih šolah.

Vemo, da PERESA niso ravno naj . . . vendar so del nas, so naše delo, zato smo ponosni na njih.

Udeleženci »Šole mladih peres«

PERESA so uredili udeleženci »Šole mladih peres« in člani centra za obveščanje in propagando.

Radi bi vam povedali

„Šola mladih peres" je potekala ob petkih popoldan. Naše prvo srečanje je bilo 25. novembra 1979 in od takrat smo se sestali že šestkrat. Sestajali smo se na osn. šoli: Tone Žnidarič, Franc Osojnik in v prostorih OK ZSMS Ptuj.

„Šolo..." so obiskovali učenci iz naslednjih OŠ: Tone Žnidarič, Franc Osojnik Olga Meglič, Ivan Spolenjak, Hajdina, Leskovec, Cirkulane, Markovci, Kidričevo, Majšperk, Destrnik in Juršinci.

Vsakokrat pa smo zaman čakali predstavnike iz ostalih osnovnih šol. In ravno to nas je tudi najbolj motilo.

Program „Šole mladih peres" je obsegal naslednje teme.

I. Pomen obveščanja v naši družbi.

Delitev obveščanja na različne medije (časopis, radio, televizija)

— Novinarski krožki — kako naj jih ustanovimo.

II. Spregovorili smo o pomenu oglasnih desk in zidnih časopisov. Dva zidna časopisa smo izdelali tudi sami.

III. Novinar Zdenko Kodrič nam je predstavil pozitivne in negativne strani informiranja po radiu. Pogovarjali pa smo se tudi o novinarskem poklicu, saj je med mladimi danes to eden izmed najpopularnejših poklicev.

IV. Snemanje radijske oddaje ni ravno lahka stvar. Udeleženci „Šole" smo jo posneli in tudi predvajali po ptujskem radiu.

V. Pripravljati smo se začeli na izdajo našega biltena. Dogovorili smo se, da naslednjič prinesemo prispevke za le-to. Vsem osn. šolam, katerih predstavniki niso bili na „Šoli" smo poslali posebne dopise, da naj sodelujejo pri izdaji biltena. Razen ene osn. šole se temu vabilu ni odzvala nobena šola.

VI. Pregledali smo prispevke, ki smo jih prinesli za bilten. Dogovorili smo se o imenu biltena in izbrali ime — PERESA.

„Šolo mladih peres" smo za letošnje šolsko leto končali. V naslednjem šol. letu bomo v okviru COP-a spet organizirali podobno „šolo". Jasno, bomo izboljšali stvari, ki so tokrat šepale. Predvsem pa se bomo skušali povezati tudi z osnovnimi šolami, ki letos z nami niso sodelovale.

POMEN MDA IN NJIHOV NADALJNJI RAZVOJ

1. maja 1946 se je ob prisotnosti mladinskih delovnih brigad iz vseh krajev naše domovine s skromno slovesnostjo pričela gradnja mladinske proge Brčko—Banovići, ki je odprla novo stran v zgodovini mladinskih delovnih akcij. V izgradnji proge je sodelovalo prek 62000 mladink in mladincev iz vseh krajev Jugoslavije. 22 dni pred rokom so zaključili gradnjo 90 kilometrov dolge proge, kar je tedaj pomenilo svojevrsten gradbeni podvig. Ohrabrena s takšnim uspehom je mladina Jugoslavije v naslednjih letih organizirala v velikem obsegu še druge delovne akcije. V obdobju od 1946 pa do 1952 je mladina sodelovala v izgradnji 70—tih največjih objektov. V dvomesečnih izmenah je prostovoljno delalo prek milijon mladincev in mladink, ki so prispevali prek 60 tisoč prostovoljnih delovnih dni. Ta oblika dela je postala tradicionalen način sodelovanja mladine Jugoslavije pri izgradni nove družbe in socialističnega patriotizma vse do današnjih dni.

Vsi, ki so 1. maja 1946. začeli delati na progi Brčko—Banoviči ali kasneje, so danes že zreli ljudje. Vsi so v svojem življenju, na svojem delovnem mestu dali svoj velik prispevek k izgradnji socializma. Vendar vsi ti ljudje, ki so sodelovali na katerikoli prostovolnji delovni akciji širom domovine, to sodelovanje, to delo uvrščajo med najvažnejši osebni prispevek k izgradnji socializma. Čeprav so opravljali težko fizično delo, v neverjetno težkih pogojih, štejejo te dneve k svojim najlepšim spominom in k svojim prispevkom k izgradnji in krepitvi Socialistične Jugoslavije. Prav gotovo ima ta ponos svoje polno opravičilo, kajti mladina je razumela, da ne gradi samo posameznega objekta, temveč, da gradi novo družbo—socializem. In še kaj.

Prostovoljno delo je v današnjemčasu veliko več in veliko bolj vidno kot katerokoli drugo opravljeno družbeno delo. Kakor je tedaj govoril mladim pokojni Boris Kidrič: „Delo v naši domovini se je iz težke in neprijetne nujnosti tistih, ki ne razpolagajo z ničemer razen s svojo delovno silo, spremenilo v častno dolžnost, v ponos v življenju in ustvarjalno veselje naših delavcev."

Tovariš Tito je na VI. kongresu Ljudske mladine Jugoslavije med drugim dejal: „Dajemo vam nalogo, da zgradite mladinsko cesto Bratstva in enotnosti, od Ljubljane do Gevgelije v tem letu od Ljubljane do Zagreba. Cesta mora biti zgrajena do 29. novembra tega leta, v aprilu je treba začeti z delom."

Titov poziv na kongresu, ki je bil v začetku leta 1958 v Beogradu, so delegati sprejeli z viharnim navdušenjem. Kako tudi ne, akcij in dela so si želeli že nekaj let, takšna naloga jim je pomenila veliko Titovo zaupanje, zaupanje družbe mladi generaciji, ki je tudi že prej neštetokrat dokazala, da je takšnega zaupanja tudi vredna.

Borut Gradišer, OŠ Franc Osojnik

V BRIGADO NAJ GREDO TUDI STARŠI

Med brigadirji, ki odhajajo na MDA, je čedalje večje število učencev osnovnih šol. Tudi ti, čeprav so mnogi stari komaj trinajst, štirinajst let, se popolnoma enakovredno vključujejo v vsestransko delo v brigadi. Krampajo prav tako zagnano, kot njihovi starejši prijatelji. Popoldan obiskujejo številne krožke, sodelujejo v kulturnih programih in so srečni, ker prispevajo vsaj del, k izgradnji naše domovine.

Tudi Borut in Robert (obiskovala sta Šolo mladih peres) sta že bila na MDA. Mladim, ki bodo letos šli na eno izmed treh MDA, ki se jih bodo udeležile ptujske brigade svetujeta: Pazite, ko boste izbirali copate. Premajhni namreč tudi v brigadi žulijo.

Vaši prekratki ali predolgi brigadirki (s tem mislita na brigadirsko obleko) se bodo sobrigadirji smejali. Potrudite se in izberite čim boljšo številko!

Kakšno je brigadirsko življenje? Krasno! Težko je povedati, najbolje je poizkusiti na lastni koži. Včasih je tudi mrzlo. Podnevi, na trasi je navadno grozno vroče.

Zakaj sta se odločila da gresta v brigado?

Prijatelji so mi pripovedovali o brigadirski dogodivščinah. Zdela so se mi zanimiva in sem šel še sam gledat (delat) v Brkine.

V brigadi srečaš mnogo vrstnikov. Vsi smo prijatelji in vse nas veže skupna vez — pomagati, graditi domovino!

Mnogi starši svojih otrok ne puste v brigado, ker ne poznajo brigadirskega življenja. Borut in Robert menita, da je najboljše, da gredo v brigado tudi starši.

Sodelovanje med OŠ Juršinci in KS

Osnovna šola Juršinci je tesno povezana s krajem, v katerem deluje. Sodelovanje poteka v več smereh. Naj navedem nekatere:

V okviru akcije Nič nas ne sme presenetiti smo se povezali s krajevno organizacijo Rdečega križa, s civilno zaščito, z gasilci in akcijo uspešno izvedli.

Ob krajevnem prazniku so učenci naše šole pripravili kulturni program, s katerim so poživili slovesnost ob krajevnem prazniku.

22. decembra so nas obiskali vojaki in starešine ptujske vojašnice. Ob tej priložnosti smo povabili tudi krajane, udeležence NOB.

Ob novem letu smo pripravili program za cicibane Juršinec in okoliških krajev.

Učenci naše šole so ob prazniku žena pripravili ženam krajevne skupnosti prisrčen program. Udeležilo se ga je veliko žena in dvorana je bila skoraj pretesna za vse, ki so želele svoj praznik proslaviti ob pesmi in besedi najmlajših.

Kot je razvidno iz poročila, se sodelovanje med šolo in KS uspešno razvija in prizadevali si bomo, da bo postalo še tesnejše in pristnejše.

UDELEŽENCI ŠOLE MLADIH PERES MENIMO O „ŠOLI" TOLE:

Bilo bi mi všeč, če bi se večkrat srečali.

• • •

Pričakovala sem več resnosti, odgovornosti s strani osn. šol. Iz nekaterih osn. šol učenci sploh ne prihajajo na našo srečanja. Škoda!

• • •

Tudi tisti, ki so se odločili, da bodo obiskovali „šolo", ki lahko pokazali več samoiniciative. Npr.: pri pisanju prispevkov za bilten.

• • •

Všeč mi je, da bomo izdali tudi svoj bilten. Mislim, da ga bodo naši sošolci radi vzeli v roke in prebrali naše sestavke.

• • •

Prvič sem tukaj, a mi je žal, da nisem že prej prihajala.

• • •

Na naši osn. šoli še mogoče vedno ne bi imeli novinarskega krožka, če bi učenci ne obiskovali šole mladih peres. Res, pomagalo nam je pri ustanavljanju našega krožka, ki že žanje prve uspehe.

• • •

Tudi na naši šoli smo ustanovili dopisniški krožek, saj smo spoznali, da brez dobrega obveščanja ne gre.

• • •

Dobro, učenci smo se na „šoli" srečevali, vendar pa je to še vedno premalo, sestajati bi se morali pogosteje in izmenjavati svoje izkušnje.

• • •

Najbolj všeč mi je bilo, ko smo izdelovali stenčase (zidne časopise). Na podoben način jih zdaj izdelujemo tudi v naši (prvi) šoli.

• • •

„Šola" se mi zdi dobra.

• • •

V našem biltenu bi morali pisati še več o življenju na šoli, o povezovanju med osn. šolo in krajevno skupnostjo.

• • •

Osn. šole bi morale med sabo več sodelovati. Vendar to ne pomeni, da bi vedno merili naše zmogljivosti le na športnem področju. Kaj, ko bi sodelovali na področju obveščanja ali pri kulturnih programih.

Svoja mnenja so povedali: Valja, Milena, Dominika, Nada, Jožica, Ivanka, Vesna, Toni in morda še kdo . . .

ŠOLSKI RADIO

Na naši šoli smo ustanovili šolski radio. Glasbo smo vrteli vsak glavni odmor. Nam mladim je bila glasba všeč, saj smo vrteli takšno, ki je ustrezala našim okusom. Sicer pusti odmori med šolskimi urami so postajali prav prijetni. Problem pa je nastal z učitelji in tudi s prostorom. „Radijski studio" je bila namreč ravnateljeva pisarna in če je bila glasba malce bolj glasna, se je začel razburjati. Pridružili so se mu tudi drugi učitelji, češ da šola ni disco. Prek radia smo učence obveščali o dogodkih, kulturnih prireditvah . .

Naš radio je začel počasi „propadati" in vedno redkeje se je oglašal. Mladi nismo imeli več volje, da bi hodili v ravnateljevo pisarno. Zato je sedaj v glavnih odmorih pusto in tiho, slišijo se le kriki nekaterih učencev.

Valerija Taciga in Martina Ferlež, OŠ Majšperk

Pionirska organizacija

Na naši šoli vodi P.O. tov. Hilda Majcen. Razredni predstavniki se zberejo na sestanku in se pogovarjajo o naših problemih. Skoraj vedno je na dnevnem redu skrb za šolski inventar. Večkrat kdo prilepi pod klop žvečilni gumi, saj si prihranijo „dolgo" pot do koša, bi rekel kdo od teh. Večkrat pa se obmetavamo s kredami, tako da ubogi reditelj ne zmore dovolj hitro prinašati kred zopet v razred.

Pogovarjajo se tudi o naši prostorski stiski, ki jo dokaj dobro vsi občutimo. Telovadnica je majhna, da v zimskem času ne moremo igrati ne košarke in ne rokometa. Vsi se veselimo pomladi, ko lahko igramo tudi na našem novem igrišču, ki smo ga s skupnimi močmi naredili lani. Pri gradnji smo pomagali tudi mi učenci in vsi učitelji z delovnimi akcijami.

Veseli smo, da imamo novo igrišče, zato nas majhna telovadnica ne moti preveč.

Dominika Slanič, 6/a, OŠ Ivan Spolenjak, Ptuj

PRIRODOSLOVNI KROŽEK

Vsak drugi teden ob petkih se krožkarji osmega razreda prirodoslovnega krožka zberemo v učilnici biologije in kemije. Sprašujemo se, kaj neki bomo danes delali in raziskovali. Najbolj smo navdušeni, ko gledamo filme ali delamo poskuse. Posebej nam je bil všeč film o razvoju komarja, saj kaj takega vsak dan ne vidiš. Ne da se opisati, kako čudovito je bilo vse to prikazano. Videli smo, kako samica odlaga jajčeca, kako se razvijajo ličinke in se potem zabubijo in potem je sledilo to, kar je bilo za nas najbolj zanimivo: iz bube je prilezel komar.

Po končanem filmu smo razglabljali o tem, kar smo videli. Vsak je povedal svoje mnenje o njem in na koncu se je izkazalo, da smo nad filmom zelo navdušeni.

Želja nas vseh pa je, da bi se lahko shajali sleherni petek in napolnili naše znanja željne glave, s čim večjim znanjem iz biologije in kemije.

Vlasta Gregorec

DOPISNIŠKI KROŽEK

Menda ni OŠ, ki bi v sklopu interesnih dejavnosti ne imela literarnega, recitatorskega krožka, manjše pa je število šol, kjer uspešno deluje tudi dopisniški krožek. Tudi v naši šoli tega krožka, do letošnjega šol. leta nismo imeli. Letos pa smo ga na pobudo COP OK ZSMS Ptuj ustanovili. Interes učencev za ta krožek je bil v začetku kar velik, vendar pa so mnogi kmalu videli, da pisanje sestavkov ni niti tako lahko delo in na naše sestanke več ne prihajajo. Krožkarji—dopisniki smo februarja posneli radijsko oddajo o ljudskih običajih pri nas. Naše prispevke pa smo tudi objavili v ptujskem TEDNIKU. V avli šole imamo oglasno desko, na kateri so sestavki in članki in s tem seznanjamo učence z našim delom. V marcu smo pripravili prvo radijsko oddajo za šolski radio. No, oddaja kljub našemu trudu ni „šla v eter" zaradi tehničnih težav.

Verjamemo, da bodo naslednje oddaje lahko slišali učenci prek zvočnikov, ki so nameščeni v vseh prostorih.

Robert Kodrič, OŠ Markovci

Življenje učencev v našem kraju

Učenci osnovne šole Leskovec živimo v težko dostopnih in precej oddaljenih krajih. Večina učencev se vozi v šolo z avtobusom, zato morajo zgodaj vstati, da pridejo pravočasno na avtobusno postajo.

Včasih se tudi zgodi, da kdo zamudi avtobus. Takrat pa mora zraven že prehojene dolge poti pešačiti še dodatnih sedem ali več kilometrov. Tedaj učenec pouk zamudi pa še utrujen je tako, da težko sodeluje, kaj šele dojema učno snov. Najtežje je v zimskem času, ko je zjutraj, kadar se odpravimo od doma, še trda tema. Med potjo nas stresa mraz in gazimo po zametih, saj poti navadno niso shojene.

Po pouku se odpravimo domov, kjer nas čakajo starši, da nam naložijo naše naloge. Malokateri učenec ima za popoldansko opravilo le učenje. Večina je takšnih, ki morajo takoj, ko odložijo šolske torbe, na polje, v vinograd ali v hlev, da pomagajo staršem. Zvečer, ko smo že utrujeni od dolge poti v šolo in domov, od učenja v šoli, od popoldanskega dela doma, pa nas čaka še veliko učenja in domačih nalog za naslednji dan. Nekaj naredimo zvečer, če nas prej ne premaga spanec, nekaj pa zjutraj. Včasih se tudi zgodi, da zjutraj kdo zaspi in se nima časa pripraviti za pouk, takrat pa tudi nalogo napišemo ali prepišemo v šoli.

Kaj je naše razvedrilo?

Za gledanje TV programa, branje časopisov in knjig imamo razen v zimskem času le redkokdaj zvečer čas. Največkrat pa je naše razvedrilo sproščen smeh v šolskih klopeh.

Kakšni smo?

Eni smo pridni, drugi lenarijo, ne ubogajo, vendar smo odkriti in veseli. Radi pomagamo, če je le mogoče, radi sodelujemo in radi se veselimo vsega, kar je lepega in dobrega. Včasih smo muhasti-neresni, preveč razigrani, pa saj smo še mladi!

Učenci OŠ Leskovec

Vrnitev k naravi — planinska šola

Na naši šoli smo ljubitelji narave, zato ljubimo tudi izlete v gore. Med učenci je veliko zanimanja za planinstvo. Planinci, ki so že več let člani planinskega društva, velikokrat pripovedujejo o izletih v planine. Zato smo se mlajši odločili, da bomo tudi mi postali planinci.

Spomladi je na naši šoli spet pričela delovati planinska šola. Ustanovili smo jo zaradi velikega zanimanja učencev za to vrsto izvenšolskega udejstvovanja. Organiziralo jo je planinsko društvo Ptuj. „Šola" poteka povsod tam, kjer je zanimanje zanjo dovolj veliko. Pri nas kažejo največje zanimanje za planinstvo učenci petih razredov. Predavanja imamo ob ponedeljkih in petkih. Ta so zelo zanimiva, ker so navadno popestrena z diapozitivi.

Vsi, ki obiskujemo šolo se najbolj veselimo našega prvega večjega planinskega izleta na Peco.

Janja Pičerko, OŠ Markovci

FOTO KROŽEK

Foto krožek deluje na naši šoli že dve leti, vodi ga tov. Koltak.

Učimo se, kako se pride do negativa, pozitiva do prave fotografije. Jasno, smo se najprej učili osnov tehnike fotografiranja. Krožek obiskujemo enkrat tedensko. Takrat skupaj ocenimo fotografije, ki smo jih izdelali. Večkrat se o uspešnih ali neuspešnih fotografijah pogovarjamo tudi v odmorih. Potrudili se bomo, da bomo ob koncu šolskega leta priredili razstavo najuspešnejših fotografij. Najboljše fotografije bomo poslali na tekmovanje.

V šolskih avli je bila razstava znanega mojstra fotografije Stojana Kerblerja. Kdo si je njegove fotografije največkrat pozorno ogledal? Prav gotovo mi, člani, fotokrožka.

Učenci OŠ Boris Kidrič, Kidričevo

Jutri ponovni sklic konference

Petkove tretje konference Medobčinske nogometne zveze Ptuj ni bilo. Razlog je preprost, premajhna udeležba, saj se je od 45 seje udeležilo le 20 delegatov OTKO, ki delujejo na področju nogometa v občinah Ormož, Ptuj in Slovenska Bistrica. Konferenca zahteva polnoštevilno udeležbo, saj gre za volitve novih organov in tekmovalni sistem za naslednjo tekmovalno sezono. Ponovna seja bo jutri, v petek 20. junija, s pričetkom ob 17. uri v sejni sobi skupnih služb SIS v Raičevi ulici. Nogometni klubi in društva morajo zagotoviti udeležbo svojih delegatov, saj bodo na ta način omogočili nemoteno delo in priprave na naslednjo sezono. l. k.

Tekmovanje za zmagovalca rekreacije

Velikokrat smo govorili in pisali in pisali o zaključnem tekmovanju za zmagovalca rekreacijskega nogometa v naši republiki. To tekmovanje pa bo sedaj izvedeno po turnirskem sistemu. Zmagovalec skupine MNL Ptuj, moštvo Hajdine, bo to nedeljo sodelovalo na turnirju v Ptuju. Nastopili bodo štirje zmagovalci rekreacije in sicer ptujskega, mariborskega, murskosoboškega in lendavskega območja. Prvo srečanje (Maribor — Lendava) se bo na stadionu NK Drava pričelo ob 9. uri, za tem pa bo na vrsti srečanje Hajdine z zmagovalcem iz Murske Sobote. l. k.

Drava zmagovalec turnirja v Apačah

Športno društvo Apače je v soboto in nedeljo izvedlo memorialni turnir v nogometu v spomin na predsednika društva Franca Turnška. Nastopilo je 12 moštev, ki so bila razdeljena v tri skupine. V prvi skupini je zmagalo moštvo MIP-a, v drugi Gerečja vas A in v tretji Drava iz Ptuja. Zaključni del je dobilo moštvo Drave pred Gerečjo vasjo in MIP. Najboljši strelec turnirja, ki je lepo uspel kljub izredno toplemu vremenu, je bil Vogrinec (Gerečja vas A), najboljši vratar pa Štebih (MIP). Podrobneje o turnirju pa v prihodnji številki!

D. K.

Tekmovanje ob obletnici

Osnovna organizacija ZSS v DO Pleskar Ptuj je ob 20-letnici tega delovnega kolektiva izvedla meddružinsko strelsko tekmovanje z zračno puško. V novih prostorih v Kidričevem je nastopilo 59 posameznikov in 9 ekip. Med posamezniki je zmagal Jože Vodopivec (Turnišče II), med ekipami pa Turnišče I. l.k.

V NEDELJO, 22. JUNIJA, NA KARTODROMU V HAJDOŠAH

Za točke v državnem prvenstvu

Letošnje državno prvenstvo kartistov se bo v nedeljo nadaljevalo z dirko v Ptuju, točneje na kartodromu v Hajdošah, najboljšem objektu za to zvrst moto športa v Jugoslaviji. Organizatorju, AMD Ptuj, se je dosedaj prijavilo 71 tekmovalcev v vseh treh kategorijah, 17 v kategoriji juniorji A, 26 v kategoriji člani A (razred do 100 ccm) in 28 v

»Mala formula I« v Hajdošah (foto B. Rode)

kategoriji člani C (razred do 125 ccm). Zraven tega pa se bodo občinstvu predstavili tudi tekmovalci v novem, nacionalnem razredu, kategorije 90 ccm na strojih domače proizvodnje Tomos elektronik. V Ptuj bodo prišli tekmovalci iz socialističnih republik Srbije, Hrvatske in Slovenije.

Dopoldan bo najprej običajni tehnični pregled (od 7. do 9. ure), nato uradni trening (od 8. do 10. ure), verjetno pa tudi predfinalne vožnje, kar bo odvisno od končnega števila prijavljenih tekmovalcev. Popoldan bo ob 14. uri najprej otvoritev s predstavitvijo tekmovalcev, prve vožnje pa se bodo pričele ob 14.30. V vsaki kategoriji bodo na sporedu tri vožnje, seštevek vseh treh pa bo dal zmagovalce tretje dirke za DP (prva je bila na Rijeki, druga pa v Zagrebu).

Kot je v Ptuju že običaj, bo organizator poskrbel tudi za gledalce. Tako je na voljo velik parkirni prostor (prek mostu na levo), okrepčila in avtobusni prevoz po potrebi. Priporočamo vam, ker je nedelja »neparni dan«, da izkoristite možnost prevoza z rednimi avtobusi do postajališča Hajdoše, od tam pa ste po petih minutah hoje na kartodromu. V primeru potrebe, bo z avtobusne postaje Ptuj organiziran posebni prevoz.

Forma tekmovalcev AMD Ptuj se izboljšuje. Največ možnosti za visoke uvrstitve imajo v razredu do 100 ccm pri juniorjih in članih, manj pa v kategoriji do 125 ccm. Tako lahko na »domačem terenu« ob podpori gledalcev dosežejo letošnje najboljše uvrstitve in izboljšajo mesta v generalni uvrstitvi.

Nedeljska »generalka« članov in športnih funkcionarjev AMD Ptuj pred veliko mednarodno dirko v obeh razredih, ki bo 24. avgusta v Hajdošah in za katero so že prijavljeni tekmovalci iz šestih držav. Pokrovitelj nedeljske preizkušnje pa je delovna organizacija AGIS. **l. kotar**

Odlični rezultati mladih atletov Ptuja

V soboto in nedeljo je bilo v Celju posamično atletsko prvenstvo za starejše mladinke in mladince, katerega so se udeležili tudi atleti Ptuja.

Stanko Hauptman je v teku na 5000 m osvojil srebrno medaljo, na 1500 m pa je bil četrti. Marija Vidniš je s časom 5:04,8 na 1500 m postavila klubski rekord in osvojila četrto mesto v Sloveniji, Jasna Pavlin pa šesto na 100 m.

Sočasno je na stadionu Staneta Mlakarja v Kranju potekalo republiško prvenstvo za mlajše mladinke in mladince, na katerem je ekipa Ptuja tekmovala z izredno mladimi vendar zelo perspektivnimi atleti, ki so posegli po medaljah in visokih uvrstitvah, čeravno so še pionirji. Najuspešnejša med njimi je bila Marija Šešerko, ki je v skoku v daljavo z rezultatom 502 cm osvojila srebrno medaljo, bronasti v teku na 300 m z ovirami in štafeti 4 x 100 m, peto mesto pa v teku na 100 m z ovirami. Marica Hameršak je z odličnim tekom na 800 m z rezultatom 2:23,4 osvojila drugo mesto, Irena Lovrec pa osmo. Vesna Carli je bila kljub poškodbi četrta, Sonja Pajenk pa v skoku v višino peta s preskočenimi 150 cm. Odlično je tekmovala mlada šprinterka Nada Bolcar, ki je v teku na 100 m osvojila šesto mesto z rezultatom 13,1 in deveto na 200 m z rezultatom 27,8. Štafeta 4 x 100 m v postavi Kerbler, Carli, Sešerko in Bolcar je bila tretja z rezultatom 52,6, štafeta 4 x 300 m v postavi Bolcar, Lovrec, Hamršak in Bombek je po hudem boju za las izgubila medaljo in je pristala na četrtem mestu. Enajsto mesto sta osvojila Ivan Štebih v teku na 200 m z rezultatom 57,5 in Oliver Širec v skoku v višino. Perspektivni srednjeprogaš Bojan Mihelač, ki je bil najmlajši od vseh tekmovalcev na 1000 m, je s časom 2:52,2 osvojil deveto mesto. Metalec Jani Učakar je bil v suvanju krogle enajsti, v disku sedmi in kladivu šesti. Štafeta 4 x 100 m v postavi Pavličič, Štebih, Kihar in Širec je bila osma in štafeta 4 x 400 m peta v postavi Štebih, Pavličič, Mihelač in Širec. OP

Tečaji za mlade in starejše neplavalce

Plavalni klub Ptujske toplice nadaljuje s tečaji plavanja za vse tiste mlajše in starejše občane, ki se želijo naučiti teh veščin. Prijave sprejemajo vsak ponedeljek popoldan v Ptujskih toplicah. Z vadbo pričnejo takoj, ko je prijavljenih za eno skupino, ki pa se z vaditelji dogovorijo za najustreznejši čas in način vadbe. Zato sedanji neplavalci, kar pogumno!

l.k.

TEKMOVANJE PREDŠOLSKIH OTROK ZA ŠPORTNO ZNAČKO

Telo je temelj umskih sposobnosti in orodje duha. Zato mora biti krepko in zdravo.

J. J. Rousseau

Vse bolj se zavedamo, da je telesna vzgoja izredno potrebna slehernemu človeku, še najbolj pa našemu cicibanu. Predšolska doba je namreč čas, ko se postavljajo temelji zdravi telesni zgradbi, osnovne za razvoj telesnih lastnosti in gibalnih navad. Kljub vtisu, da živimo v okolju, ki je ohranilo, pristen stik s prirodo, mislimo na agrarni značaj ormoške občine, pomembnost organiziranega telesno kulturnega življenja nenehno rase. Pa ne samo to, gibanje je otrokova potreba, saj pospešuje rast in razvoj otroka, obenem pa se na ta način postavljamo po robu negativnim vplivom civilizacije. Povdariti je potrebno, da to ni zgolj zabavna igra, temveč nadvse resna sistematična dejavnost.

S primerno zastavljenim vzgojnim procesom je moč v veliki meri vplivati na otrokov vsestranski razvoj, telesno športna vzgoja pa v tem procesu zavzema vidno mesto. To je bilo vodilo republiški telesnokulturni skupnosti SRS in zvezi telesnokulturnih organizacij Slovenije, ko so pred leti začeli uvajati tekmovanje za športno značko.

Delo v tekmovanju za športno značko zagotavlja otrokom dovolj raznovrstnega gibanja na prostem, vzgojitelju pa omogoča, da organizirano in sistematično posreduje osnove gibalnih spretnosti. Pomembno je, da si na ta način otrok pridobi veselje do športnega uveljavljanja z namenom, da bi pozneje te prvine in oblike dela postale del njegovega prostega časa.

Program tekmovanje za športno značko obsega konkretne naloge. Hoja sodi med nepogrešljive prvine telesne vzgoje in zdravega načina življenja. Otroke v predšolski dobi je potrebno postopoma uvajati v planinsko dejavnost, ki je med najbolj zdravimi oblikami preživljanja prostega časa v vseh letnih časih. Cicibani opravijo osem zanje primernih izletov. Ta naloga je usklajena z akcijo Planinske zveze Slovenije »CICIBAN—PLANINEC«.

Plavanje sodi med nepogrešljive prvine gibalnih spretnosti slehernega človeka. Otroke je potrebno privaditi na vodo in odpraviti strah pred njo ter ga skozi to pripraviti, da bi se kasneje naučil dobro plavati. poleg tega, da je kopanje s plavanjem zelo cenjena športnorekreativna zvrst, pa je »plavalna nepismenost« čest vzrok številnih nesreč otrok in odraslih.

Kotalkanje je prijetno razvedrilo cicibanov, obenem pa razvijajo ravnotežje in usklajenost gibov. To je aktivnost, ki prispeva k hitrejšemu osvajanju smučarske tehnike in tehnike vožnje s kolesom.

V programu tekmovanja za športno značko se približa otrokom tudi zimska sezona. Otroke je potrebno navdušiti za smučanje, da bodo kasneje preživljali zimski čas kar najbolj zdravo. V predšolski dobi je otroka najlažje pripraviti, da bo v kasnejšem starostnem obdobju osvojil veščino bele opojnosti.

Otroško kolo s pomožnima kolescema je primerno za vse tiste, ki še ne znajo samostojno voziti kolesa. V tej igri malčki do štirih let pridobivajo izkušnje v obvladovanju ravnotežja, o krmarjenju in zastavljanju. Ko to osvoji, presedla na dvokolo in se ob pomoči vaditelja uči voziti.

Igre z žogo so med najbolj priljubljenimi aktivnostmi za razvedrilo v vseh starostnih obdobjih. Naloga za športno značko se sestoji iz dveh delov: vodenje žoge in zadevanje žoge v cilj. Otroci uporabljajo žoge vseh velikosti, odvisno od spretnosti posameznika.

Tekmovanje za športno značko, ki ga izvajajo v vzgojno varstvenem zavodu v Ormožu, je temeljna telesnokulturna skupnost materialno podprla. Kupili so nekatere športne rekvizite, omogočili izlete, smučarske tečaje in podarili spominske majice tekmovalcem.

Tekmovanje za športno značko začnejo predšolski otroci, stari od pet do sedem let, postopoma pa naj bi zajela še pet starostnih kategorij. V Ormožu je končala tekmovanje v tej starostni skupini že druga generacija malih športnikov, v šoli pa to delo zamre.

V VVZ Ormož se 11. junija pripravili slovesno podelitev športnih značk oseminštiridesetim tekmovalcem, cicibanom iz starejšega predšolskega oddelka vzgojiteljic Branke Šagadin in Ljube Fišer. Na slovesnost so cicibani povabili svoje starše, tovarišico ravnateljico Zdenko Megla, predsednika sveta VVZ Ormož Toneta Luskoviča in sekretarja temeljne telesnokulturne skupnosti Ormož Franca Obilčnika.

Mali športniki so z velikim ponosom prejemali zasluženo značko in priznanje. Tako so tekmovalni knjižici in spominski majici dodali še en simbol dejavnosti, ki jo imajo radi.

Besedilo in posnetka: F M

Tone Luskovič in Franc Obilčnik podeljujeta športno značko prizadevnim cicibanom iz VVZ Ormož.

Gibanje je otrokova potreba . . .

KARTING

LANGERHOLC TRETJI V CELJU

V nedeljo je bila v Ljubečnem pri Celju na avtopoligonu druga dirka za državno prvenstvo. Ptujačni so ponovno nastopili okrnjeni saj v kat. 125 ccm niso imeli tekmovalca, kar je vplivalo na ekipno uvrstitev.

Pri juniorjih se je Hvali za las izmuznila zmaga na račun prve vožnje kjer je zaradi neprevidnosti bil šele četrti, nato drugi in v tretji vožnji zmagal. Langerholc je bil boj z domačinom Rotarjem in Bitencem iz Most za čimboljšo uvrstitev, kar mu je v končni uvrstitvi prineslo tretje mesto.

Ostali ptujski tekmovalci so vozili po svojih zmožnostih in je končna uvrstitev naslednja: 100 cm juniorji Pepel—Celje, Hvala—Ptuj, . . . Blaževič 5, Babič 10, Kostanjavec 14; 100 ccm Bitenc—Celje, Rotar—Moste, Langerholc—Ptuj . . . Korošec 9, Šeruga 14;

125 ccm Živec—Moste, Bužan—Celje, Dekleva—Postojna.

Ekipna uvrstitev: Celje 106 točk, Moste 94, Postojna 78, Nova Gorica 69, Ptuj 58, Vrhnika 41, Piran 35. Ob dobri organizaciji AMD S. Šlander—Celje si je tekmovanje ogledalo le dobrih 500 gledalcev.

anc

Veliki turnir v malem nogometu 28. in 29. junija 1980

Zveza telesnokulturnih organizacij občine Ptuj in TKS Ptuj pripravljata veliki turnir v malem nogometu v počastitev »Dneva borca.« Turnir bo 28. in 29. junija 1980 na stadionu rokometnega kluba Drava Ptuj, s pričetkom ob 8. uri zjutraj. Prijavnina bo znašala 300 din za ekipo. Žreb za vse prijavljene ekipe bo v četrtek, 26. junija 1980 v prostorih ZTKO Ptuj, športna dvorana Mladika ob 17. uri.

Organizator je pripravil za prvih pet ekip, najboljšega strelca in najboljšega vratarja lepe pokale. Ekipe se lahko prijavijo vsak dan do četrtka, 26. junija do 17. ure, ko bo žrebanje in sicer v prostorih ZTKO Ptuj, športna dvorana Mladika pri tovarišu Ivanu Klariču.

Propozicije tekmovanja bodo sporočene na žrebanju.

Danilo Klajnšek

MERCATORIADA '80

Letošnje letne igre delavcev sozda Mercator so bile v Krškem. Iz ptujske delovne organizacije MIP se je tekmovanja udeležilo 23 ekip, ki so se pomerile v 12 panogah. Kljub slabemu vremenu in ne najboljši organizaciji, so Ptujčani že tretjič zapored osvojili prvo mesto in s tem prehodni pokal v trajno last. Prva mesta so dosegli v kegljanju, malem nogometu, namiznem tenisu, streljanju (vse moški) in ženske v krosu.

Tudi posamezniki so dosegli odlične rezultate, saj skoraj ni tekmovalke oziroma tekmovalca, ki bi ostal brez medalje ali priznanja. Tekmovalci so sklenili, da se bodo še naprej skrbno pripravljali na mercatoriado in upajo, da bodo prav tako uspešni kot doslej.

N. D.

ZA MALI ATLETSKI POKAL

Zveza telesnokulturnih organizacij občine Ptuj je organizirala tekmovanje za mali atletski pokal Slovenije.

Rezultati pionirji: 60 m Milna Stojičevič OŠ Franc Osojnik 8,0; Samo Vrabič OŠ Kidričevo 8,3; Janez Pučko OŠ Tone Žnidarič 8,6;

Tek 300 m, Matjaž Damiš OŠ Tone Žnidarič 41,9; Zlatko Svenšek OŠ Kidričevo 49,4; Gregor Kravos 50,2;

Tek 600 m, Miro Ljubec OŠ Franc Osojnik 1:44,0; Andrej Rašl, OŠ Franc Osojnik 1:46,5; Stanko Arnejčič, OŠ Kidričevo 1:50,6;

SKOK V DALJINO: Oton Planinšek OŠ Franc Osojnik 473 cm; Tomislav Artenjak OŠ Kidričevo 453 cm; Dušan Vajda OŠ Tone Žndarič 447 cm;

Skok v višino: Marjan Valenko 145 cm; Kristijan Kovač OŠ Tone Žnidarič 145 cm; Zoran Strel OŠ Kidričevo 145 cm;

Met žogice: Darko Cvahte OŠ Majšperk 63, 50 m; Damir Klarič OŠ Tone Žnidarič 62,70 m, Drago Mikl OŠ Tone Žnidarič 61,30 m;

EKIPNI VRSTNI RED: OŠ Tone Žnidarič 4739 točk; OŠ Franc Osojnik, 3820 točk; OŠ Kidričevo 3650 točk.

Rezultati pionirke: Tek 60 m — Irena Vraber OŠ Franc Osojnik 8,5; Andreja Krničar OŠ Tone Žnidarič 9,0; Mateja Grbavac OŠ Kidričevo 9,0;

Tek 300 m — Valerija Jančič OŠ Tone Žnidarič 50,0: Milica Vidovič OŠ Olga Meglič 50,2; Vesna Benčič OŠ Tone Žnidarič 51,4.

Tek 600 m: Danica Hameršak, OŠ Franc Osojnik 1:52,9; Anita Petrovič OŠ Franc Osojnik 1:57,4; Simona Intihar OŠ Kidričevo 1:57,5;

Skok v daljino: Majda Carli OŠ Franc Osojnik 402 cm; Simona Meglič OŠ Tone Žnidarič 389 cm; Sonja Ramot OŠ Tone Žnidarič 385 cm;

Skok v višino: Eva Janc, OŠ Tone Žnidarič 130 cm; Sandra Čuček, OŠ Tone Žnidarič 130 cm; Simona Škrinjar OŠ Franc Osojnik 130 cm;

Met žogice: Karolina Žnidarič, OŠ Čirkulane 47,90 cm; Andreja Bezjak OŠ Tone Žnidarič 47,70 cm; Maša Gorše OŠ Kidričevo 45,70 m.

Ekipni vrstni red: OŠ Tone Žnidarič Ptuj 5495 točk; OŠ Franc Osojnik 5369 točk, OŠ Kidričevo 4830 točk.

Danilo Klajnšek

Delavski svet Organizacije za vzdrževanje stanovanjskih hiš „Stanovanjski servis" Ptuj, p. o., Osojnikova 1

razpisuje

na osnovi 79. člena statuta „Stanovanjskega servisa" Ptuj, dela in naloge

INDIVIDUALNEGA POSLOVODNEGA ORGANA
(direktorja)

Kandidati morajo poleg pogojev, predpisanih v 511. členu Zakona o združenem delu izpolnjevati še naslednje pogoje: višja izobrazba gradbene ali ekonomske smeri in pet let delovnih izkušenj ter ustrezne moralno-politične vrline.

Kandidati vložijo prijave z dokazili o izpolnjevanju pogojev za opravljanje del in nalog v roku 15 dni od dneva objave razpisa na naslov: Stanovanjski servis Ptuj, Osojnikova ulica 1.

O izbiri bodo kandidati obveščeni v 30 dneh po poteku roka za prijavo.

HUMOR

Mozart več ne dvigne, zaigraj kako čarobno, fakirsko

Mamica, a je ta neposredni proizvajalec tudi nagrajen po delu?

Naš tovariš pa za konec šolskega leta deli avtograme

v z n a m e n j u

OD 19. 6. DO 26. 6. 1980

od 21. 3. do 20. 4

Samo s poslušanjem glasbe seveda ne boste daleč prišli, naučite se kakšnega instrumenta in uspeh bo velik, tudi vaša mošnja bo hitro polna. Sredi noči vas bo zbudil znanec in vam zaupal skrivnosti njegovega življenja. Niti besedice mu ne smete verjeti, sicer bo po vas. V sredo ne pozabite na časnik.

od 20. 4. do 20. 5.

Še vedno se zapirate vase in v svoje okolje. Skrajni čas je, da nekdo pride in vas zbudi iz omotičnega življenja. Zunaj vas čakajo same prijetne stvari in dobri prijatelji. Vaše želje so večje kot vaše sposobnosti in zmožnosti. Tudi finančno slabo stojite, zato spremenite odnos.

od 21. 5. do 21. 6.

Obnašate se kot otrok in zato ste tudi izgubili vse prijatelje. Zapomnite si, da niste samo vi na svetu. Poleg vas živi tudi ona, ki vam je še edina ostala naklonjena. V ponedeljek ne zamudite priložnosti. Kot bi trenil bo minil mesec in skrajni čas je, da se odločite, kje in kako boste letovali. Ona ima imeniten predlog.

od 22. 6. do 22. 7.

Ne jezite se, če vas je osmešila pred prijatelji. Kdor se zadnji smeje, se sladko smeje, pravijo in prav to se bo zgodilo. Toplo vreme ne sme vplivati na vaše razpoloženje, še bolj vneto morate delati. Zakonec bo letos predlagal odlično varianto, odločite se zanjo in počitnic ob morju ne boste nikoli pozabili.

od 23. 7. do 23. 8.

Nekaj dni počitka ste dobro izkoristili. Sedaj nadaljujte tam, kjer ste nehali. Z denarjem tokrat ne bo nič, kaj bi z njim, zadosti ga imate. V nedeljo prijetno srečanje, obljubila vam bo darilo. Obljubo bo v nedeljo tudi uresničila. Ne ženite se toliko, nekdo bo mislil, da zaradi lastnih koristi.

od 24. 8. do 23. 9.

Napadli ste, ampak brez učinka. Izigrali so vas tudi najboljši prijatelji. Zadržite slabe besede. Prek nedelje se bodo stvari tako uredile, da bodo prav vašemu šefu, vam in sodelavcem. Kdor dela ponoči, vara sebe in prijatelje. Bodite previdni, če vas zasačijo, ste lahko ob dobro ime in dohodek. Njen nasvet bo zelo dobrodošel.

od 24. 9. do 23. 10.

Z darilom ste bili zadovoljni, nekako spreminjati ste se začeli. Niti prijatelji ne morejo uganiti zakaj. V sredo vas bo čakala in vam povedala kako se je odločila. Ne jezite se nanjo, če ne bo po vašem. Počitnice bosta lepo preživela. V šoli je bilo nekaj težav, ampak sedaj so mimo in vse je pozabljeno.

od 24. 10. do 22. 11.

Kakor da bi vas gnala čudežna moč, tako pridni in delovni ste postali. Ob koncu meseca se vam bo to zelo poznalo. Vaš osebni dohodek bo presegel vsa pričakovanja. Najbolje je, da varčujete, mladi ste še in vse je še pred vami. V nedeljo ga obiščite, povedal vam bo skrivnost. Ljubi vas.

od 23. 11. do 21. 12.

Z zmenkom sicer ni bilo nič, a ste kljub vsemu zadovoljni. Na vaših ustnah je še vedno dovolj smeha in sreče. Prihodnji teden vam bo zvonil telefon. Ne oglašajte se, nekdo bi rad poravnal stare račune. Potrpite še kakšen dan, potem se odločite in mu povejte, kar mu gre. Ne bo vas razumel in prav zaradi tega boste uspeli

od 22. 12. do 20. 1.

Preveč ste opirate na njegovo moč in znanje. Nekega dne vam bo obrnil hrbet in ostali boste sami. Pripravite se na ta trenutek. Sprva vam bo zelo hudo in težko, pozneje se boste privadili. Njegov pogled se je ustavil, premalo časa, da bi vas lahko ocenil. Ne hodite mu za petami, ne bo se obrnil in vas kam povabil.

od 21. 1. do 19. 2.

Dosegli ste, kar ste želeli. Tudi ona vam je veliko pomagala. To ji seveda morate vrniti. Na ljubezenskem področju ste nekoliko zaspali. Obiščite jo, v nedeljo vas bo čakala. Z njo preživite nekaj lepih trenutkov. Ne pozabite ji povedati, da ste uspeli in da se prihodnji teden selite v drugo mesto. Slovo bo neprijetno.

od 20. 2. do 20. 3.

Neljubi dogodek v družini vas je zelo prizadel. Nemudoma se morate pogovoriti s starši in predlagati rešitev. Ves naslednji teden je ne bo, ne obupajte, vrnila se bo in takrat se bodo vrnili tudi stari lepi časi. Prav bi bilo, če bi več delali in manj govorili. S šefom se bosta sporekla, ne popuščajte. Obisk.

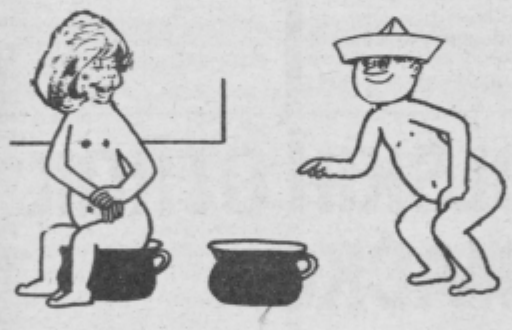

Janezek že ve, kaj je bonton: Ali je ta sedež še prost?

— Boste plačali tudi za vaša kolega?
— Ne, počakal bom, da vidim, če bo tudi mene treba odpeljati z rešilcem

Ugankarski slovarček

ANDAMANI = otočje v Bengalskem zalivu
AZORIN = španski pisatelj, glasnik »skupine 98«, impresionistični kritik (Jose Martinez Ruiz, 1874—1967)
EROTOMAN = človek s bolezensko povečano spolno slo
FIRN = vrsta avstrijskih polnjenih bonbonov
HATARI = naslov ameriškega filma režiserja Howarda Hawksa iz leta 1962; v glavni vlogi John Wayne
OPS = rimska boginja plodnosti, Saturnova žena
SKET = slovenski pisatelj, avtor »Miklove Zale« (Jakob)
ŠIROK = slovenski mladinski pesnik in pisatelj, ki so ga Nemci ustrelili kot talca (Karel, 1889—1942)
TIMON = grški filozof in pesnik iz Fliunta

169	FILMSKA IGRALKA MONTIEL	BJELOVALEC KRAVAT	STROGI USTNI IZPIT!	BJELOVAR												
BRIGA																
VERSKI ODPADNIK																
NIČVREDEN ČASOPIS (ANGL.)				SLOVEN. MLADIN. PISATELJ (KAREL)												
JUGOSL. NOGOMETAŠ																
UGAND. DRŽAVNIK																
SESTAVIL EDI KLABUNC	AVTOR »MIKLOVE ZALE« (JAKOB)	SRBSKO ŽENSKO IME	DOPISUJE V »TEDNIK«	17. ČRKA		AMERIŠKI FILM	PRITOK MENAMA					DOPISUJE V »TEDNIK«	AVSTRIJ. BONBONI	OTOČJE V BENGAL. ZALIVU	DOPISUJE V »TEDNIK«	INDIJANSKI ČEVLJI	VELIKOMESTNI ROPAR	
ANTIMON			KDOR KAJ LOMI	LUTKAR KOPNO V MORJU								FRAN ALBREHT RADIO			... ČE TUNG			
PRISTAŠ NACIZMA (PETO...)									ŠPANSKI PISATELJ (JOSE)						BOGINJA PLODNOSTI			
SPOLNI OBSEDENEC									TUJE MOŠKO IME						ČLOVEŠKI KLUB IZDELOVALEC PIL			
GRŠKI FILOZOF IN PESNIK						HIMALAJSKA KOZA												
DOPISUJE V »TEDNIK«	IME PAPEŽEV MEDMET TIŠINE												LEPOTNA KRALJICA				VEČETOK V SZ	STAROŽIDOVSKI KRALJ
MADŽ. MOŠKO IME				KARIĆ ANA ČAČAK									FILMSKA IGRALKA VALLI					
IZDELOVALEC SVEČ													PLANOTA NAD VIPAVSKO DOLINO					
ŽIVALSKA ŠAPA					DOPISUJE V »TEDNIK«	IZREZUJE SLOVARČKE							RUSKO ŽENSKO IME					

REŠITEV PREJŠNJE KRIŽANKE

VODORAVNO: Kost, kros, Arta, Oita, skat, lord, tanin, Dor, ano, opeka, vedro, gos, Ari, Rigg, stroka, Noe, Olio, Ito, trola, U, Ra, AD, moč, otiš, utek, karnevali, Idanha, botra, cimet, Acireale, žekno, Gade, las, Knin, Erato, otok.

TV spored

TV LJUBLJANA

PETEK, 20. JUNIJA:
17.20 Poročila; 17.25 Mi smo ...nešna družina, otroška nadaljeva...nka; 17.40 Ptičje strašilo, mla...inska nadaljevanka; 18.05 Čez ...i gore: Obirski ženski oktet, I. ...del; 18.30 Mozaik; 18.35 Obzor...nik; 18.45 Poklici v železniškem ...gospodarstvu; 19.10 Risanka; ...19.26 Zrno do zrna; 19.30 TV ...dnevnik; 20.00 7 + 7, zabavno ...glasbena oddaja; 21.00 Kako so ...osvojili divji zahod, serijski film; ...22.30 V znamenju; 22.45 Nočni ...kino: Slamnati psi, angleški film;

SOBOTA, 21. JUNIJA:
8.20 Poročila; 8.25 Mali ping...vin, zadnji del otroške serije; 8.40 ...K. Kovič: Moj prijatelj piki ...Jakob, otroška nadaljevanka; ...9.55 Odprava zelenega zmaja, ...mladinska nadaljevanka; 9.25 ...Risani svet; 10.00 H. Fallada: ...Človek hoče navzgor, TV nada...ljevanka; 11.00 Poklici v tekstilni ...industriji, oddaja iz cikla Pred ...kamero poklica; 11.30 John Phil...ips o Titu in Jugoslaviji, doku...mentarna oddaja; 12.10 625; ...12.50 Ljudje in zemlja; 13.55 ...Poročila; 14.50 Sinbadovo poto...anje, mladinski film; 16.20 Po...ročila; 16.25 Tuzla: Nogomet ...Sloboda: Vojvodina—prenos; ...18.20 Naš kraj; 18.35 Muppet ...show; 19.10 Zlata ptica; 19.15 ...Risanka; 19.26 Zrno do zrna; ...19.30 TV dnevnik; 20.00 Silvana ...Veramo: Zgodba o Lini, italijan...ska nadaljevanka; 21.05 Willie ...Dixon-jaz sem blues, glasbena ...oddaja; 21.45 Johnny Guitar, ...ameriški film; 23.30 TV kažipot; ...23.50 Poročila;

NEDELJA, 22. JUNIJA:
9.00 Poročila; 9.05 Za dobro ...jutro: Artiče 79; 9.35 Dediščina ...za prihodnost, dokumentarna ...serija; 10.25 Ugrabljen, nadalje...vanka; 10.50 Ostržek, otroška ...serija; 11.15 Odpisani, TV nada...ljevanka; 12.05 TV kažipot; 12.25 ...Mozaik; 12.30 Pevski tabor Šen...vid 80; 13.45 Poročila; Razvoj popularne glasbe; Dokumentarna oddaja; poročila; 15.25 Krško: Speedway za svetovni pokal; 16.25 Športna poročila; 16.30 Krško: Speedway za svetovni pokal; 17.30 Ko je kraljevala komedija, ameriški film; 18.45 Risanka; 18.55 Zrno do zrna; 19.00 TV dnevnik; 19.25 Rim: Finalna tekma na evropskem nogometnem prvenstvu; 21.25 Vukovarski kongres, dokumentarna reportaža; 22.10 V znamenju; 22.25 Risanka; 22.30 Zabavno glasbena oddaja; 22.45 Športni pregled;

PONEDELJEK, 23. JUNIJA:
16.15 Kmetijska oddaja TV Sarajevo; 17.15 Poročila; 17.20 Minigodci v glasbeni deželi; 17.30 Živalstvo Avštralije, poljudno znanstvena serija; 18.00 Zgodbe o znanosti (Izbor filmov z XI. Festivala znanstveno tehničnih filmov); 18.30 Mozaik; 18.35 Obzornik; 18.45 Mladinska oddaja; 19.15 Risanka; 18.26 Zrno do zrna; 19.30 TV dnevnik; 20.00 L. Pirandello: Kaj je resnica, predstava Primorskega gledališča Nova Gorica; 21.45 Kulturne diagonale; 22.25 V znamenju;

TOREK, 24. JUNIJA:
17.05 Poročila; 17.10 Mali pingvin, otroška serija; 17.25 Dobimo se pri »Treh šeširih«, glasbena oddaja; 17.55 Poletavček, otroška oddaja TV Beograd; 18.25 Mozaik; 18.30 Obzornik; 18.40 Mostovi—Hidak, oddaja za madžarsko narodnostno skupnost; 19.10 Risanka; 19.26 Zrno do zrna; 19.30 TV dnevnik; 20.00 Aktualna oddaja; 20.55 Lanoux—Lorenzi: Emile Zola; 21.50 V znamenju; 22.05 Romeo in Julija — balet;

SREDA, 25. JUNIJA:
17.05 Poročila; 17.10 K. Kovič: Moj prijatelj piki Jakob, otroška nadaljevanka; 17.25 Umetnost na jugoslovanskih tleh; 17.55 Mednarodno tekmovanje dirigentov Hans Swarowsky; 18.35 Mozaik; 18.40 Obzornik; 18.55 Ne prezrite; 19.10 Risanka; 19.26 Zrno do zrna; 19.30 TV dnevnik; 20.00 Film tedna: Iz oči v oči, jugoslovanski film; 22.00 V znamenju; 22.15 Sodobniki: Vladimir Laković;

ČETRTEK, 26. JUNIJA:
17.00 Poročila; 17.05 Dediščina za prihodnost, dokumentarna serija; 17.55 Odprava zelenega zmaja, mladinska nadaljevanka; 18.25 Mozaik; 18.30 Obzornik; 18.40 Mladi za mlade; 19.10 Risanka; 19.24 Zrno do zrna; 19.30 TV dnevnik; 19.55 Vukovar: Slavnostna seja CK ZKJ ob 60 letnici KPJ; 21.55 V znamenju;

Dežurstvo prehrambenih trgovin:

SOBOTA, 21. junija 1980 prodajalni HRANA in KONZUM

SOBOTA, 28. junija 1980 prodajalni MARKET PTUJ in BREG

V sklepu o razpisu referenduma za uvedbo krajevnega samoprispevka za izgradnjo in sofinanciranje komunalnih in drugih objektov na območju KS Gorišnica, objavljenem v Uradnem vestniku občin Ormož in Ptuj, št. 13-104/80-z dne 5. junija 1980, so bile pri primerjanju z izvirnikom ugotovljene napake, zato dajem

POPRAVEK

sklepa o razpisu referenduma za uvedbo krajevnega samoprispevka za izgradnjo in sofinanciranje komunalnih in drugih objektov na območju KS Gorišnica.

1. V drugi vrsti 1. člena se za besedo „Muretinci" doda: „Placerovci".
2. Tretja točka 9. člena se pravilno glasi: „Za naselje Gajevci in Placerovci Gasilski dom v Gajevcih".

Številka: 292/80
Datum: 5/6-1980

Predsednik
Skupščine KS Gorišnica
Alojz DONAJ, l. r.

ZAHVALA ZA DAROVANI PAPIR

Občinska organizacija Rdečega križa Ptuj je v sodelovanju s krajevnimi organizacijami Rdečega križa Ptuj, Hajdine, Kidričevega in Rogoznice organizirala akcijo zbiranja papirja in papirne embalaže dne 9. in 10. junija 1980.

Rdeči križ se je z akcijo zbiranja starega papirja vključil v prizadevanje naše družbe za stabilizacijo gospodarstva, za pridobivanje osnovnih surovin za industrijo, k uspešnemu varčevanju in z akcijo prispeval k izboljšanju higiene okolja.

V akciji je bilo zbranega 8.500 kg papirja in papirne embalaže za humanitarne namene.

Sodelovali so mladi člani Rdečega križa osnovnih šol ter mladinci Šolskega centra za kovinsko stroko.

Vsem darovalcem in vsem, ki so pomagali, da je akcija uspela — hvala!

OBČINSKA ORGANIZACIJA
RDEČEGA KRIŽA PTUJ

kino

PTUJ:

Četrtek, 19. in petek, 20. junija: NEMORALNE NUNE, it. barv. film, prikazuje dogodke v samostanih v začetku 19. stoletja; Sobota, 21. in nedelja, 22. junija: TILT, am. barv. CS komedija, v nedeljo ob 10. in 16. uri am. barv. risanka Disneyev film SNEGULJČICA IN SEDEM PALČKOV; Torek, 24. in sreda 25. junija: ČE SKAČE SLON ČEZ PLOT fr. barv. vistav. komedija, v sredo ob 20. uri am. barv. vistav pustolovka KRALJ MAMIL; Četrtek, 26. junija: KRALJ MAMIL, am. barv. vistav. pustolovka.

OGLAŠUJTE V TEDNIKU

mali oglasi

GOSTILNA LUŽNIK, Ormoška 18, Ptuj vabi k sodelovanju več učencev v gostinstvu. Stanovanje po dogovoru. Ugodni pogoji. Vabljeni vsi, ki imate veselje do gostinstva.

PRODAM VW 1303. Ogled možen vsak dan od 15. ure naprej. Marjan Serec, Draženci 21/a, Ptuj.

PRODAM dve postelji in nekaj kuhinjskega pohištva. Naslov v upravi.

PRODAM etažno centralno ogrevanje EMO—15000 col. Vprašajte po telefonu na številko 794-452.

PRODAM vino kvinton, po ugodni ceni. Stanko Rogina, Severova 1, Ptuj.

PRODAM dele za SPAČKA, letnik 1974. Valenko, Cunkovci 5.

PRODAM dve omari in kredenco. Naslov v upravi.

PRODAM skoraj nov trosed. Kraigherjeva 12, stanovanje 24, Ptuj.

SPREJMEM v uk vajenca. Ekspres Optik, Leo Pirc, Slovenski trg 2, Ptuj.

SPREJMEM v uk vajenca in pomočnika avtomehanika in nekaj let prakse. Telefon: 771-104.

PRODAM predprostor za CAMP prikolico (BALDAHIN). Milan Renko, Mejna cesta 30, Ptuj.

TRIČLANSKA družina išče enosobno stanovanje v Ptuju. Telefon: 781-181.

UGODNO PRODAM Zastavo 101. letnik 1974. Naslov v upravi.

V UK SPREJMEM več vajencev za mizarsko stroko. Edi Verdenik, Zagrebška 100, Ptuj.

PRODAM stikalno uro, enofazni dvotarifni števec in FIT stikalo, Purg, Breg 18, p. Majšperk.

PRODAM kvinton, Anton Blažek, Jurovci 20, p. Videm pri Ptuju. Oglasite se po 15. uri.

PRODAM KRAVO staro 5 let in telička starega 1 mesec, Franc Hren, Zg. Hajdina 13.

PRODAM kombajn, Martin Sedlašek, Derbetinci 14, Vitomarci.

PRODAM dobro ohranjen osebni avto FIAT 750, letnik 1975, Marjan MARHOLT, Ziherlova ploščad 1, Ptuj.

KUPIM rabljen plinski štedilnik, Anton HORVAT, Ptuj, Slovenskogoriška 1.

KMETIJSKI KOMBINAT PTUJ, TOZD „Mizarstvo in Žaga" Ptuj, Ob Dravi 4/a, oglaša prodajo osnovnih sredstev po

javni licitaciji
in sicer:

lesena lopa	**120 m²**	**12.916,80 din**
lesena lopa	**88 m²**	**11.840,40 din**
lesena lopa		**2.000,00 din**
ventilator z elektromotorjem 4 KW		**3.000,00 din**

Kupec plača še prometni davek v višini 24,5 % od prodajne cene.

Licitacija bo v ponedeljek, 30. junija 1980 ob 8. uri na Žnidaričevem nabrežju 10, Ptuj.

Zainteresirani kupci dobe podrobne informacije v TOZD Mizarstvo po telefonu 771-777. Pred licitacijo je obvezen 10-odstotni polog na izklicno ceno posameznega osnovnega sredstva.

ZAHVALA

ob boleči izgubi moža, očeta, dedka, brata, strica in tasta

Ivana Brgleza

kmetovalca in organista iz Vidma pri Ptuju,

se toplo zahvaljujemo sorodnikom, sosedom, znancem in prijateljem, ter vsem, ki so nam izrazili ustno ali pismeno sožalje, darovali cvetje in vence ter pospremili pokojnika na njegovi zadnji poti. Posebno se zahvaljujemo KS Videm za poslovilne besede, pevskemu zboru iz Vidma in komornemu zboru iz Ptuja, za ganljivo zapete pesmi, č. duhovščini za svečano opravljen pogrebni obred in besede slovesa ter vsem ostalim, ki so nam v teh težkih urah kakorkoli stali ob strani in z nami sočustvovali ter nam lajšali bolečino nenadomestljive izgube.

Globoko žalujoči: žena Nežka, sinovi Janez, Marjan in Slavko, hčerke Ivanka, Marica, Lizika, Darinka in Bernarda z družinami ter sestri Lenčka in Malika in ostalo sorodstvo.

Kako spoznati pravilno uporabo gospodinjskih aparatov?

ENOSTAVNO

Pridite si ogledat demonstracije s prikazom praktične uporabe gospodinjskih aparatov, ki jih organizira Iskra iz Ljubljane.

KAJ BOMO DEMONSTRIRALI?

Uporaba sesalnikov, mešalnikov, električnih nožev, masažnih aparatov in brivnikov.

KJE?

V Ptuju, Trgovsko podjetje MERCATOR IZBIRA Panonija blagovnica Titov trg 8

KDAJ

23. in 24. junija 1980 od 9. do 12. in 16 do 19. ure

Iskra

Iskra

KMETIJSKA ZADRUGA PTUJ p. o. Titov trg 12 Ptuj Zadružni svet na podlagi 127. čl. statuta razpisuje dela oz. naloge s posebnimi pooblastili in dogovornostmi za čas 4 leta:

1. **vodenje kmetijsko pospeševalne službe — 1 delavec**
2. **vodenje finančno-računske službe — 1 delavec**
3. **vodenje komercialne službe — 1 delavec**
4. **vodenje splošnega sektorja — 1 delavec**
5. **vodenje plansko-analitske službe — 1 delavec**
6. **vodenje zadružne enote: : Grajena-Rogoznica-Destrnik; Trnovska vas-Vitomarci; Juršinci-Polenšak; Dornava-Gorišnica; Markovci-Bukovci; Cirkulane-Zavrč; Leskovec-Videm; Podlehnik-Žetale; Majšperk-Stoperce; Hajdina-Slovenja vas; — 10 delavcev**

Za vsa dela oz. naloge s posebnimi pooblastili in odgovornostmi se zahteva, da je kandidat državljan SFRJ in izpolnjuje splošne pogoje določene z zakoni, samoupravnimi sporazumi in družbenimi dogovori ter da ima ustrezne moralno politične kvalitete. Poleg tega pa mora izpolnjevati še naslednje pogoje:

ad 1) visoka ali višja strokovna izobrazba agronomske smeri in 1 leto oz. 3 leta ustreznih delovnih izkušenj,
ad 2) visoka ali višja strokovna izobrazba ekonomske ali finančne smeri in 2 oz. 3 leta ustreznih delovnih izkušenj,
ad 3) višja strokovna izobrazba ekonomske, komercialne ali agronomske smeri in 2 leti ustreznih delovnih izkušenj,
ad 4) višja izobrazba upravne smeri ali srednja izobrazba splošne smeri in 1 leto oz. 2 leti ustreznih delovnih izkušenj,
ad 5) višja ali srednja strokovna izobrazba ekonomske smeri in 1 oziroma 5 let ustreznih delovnih izkušenj.
ad 6) višja agronomska ali srednja kmetijska šola in leto oz. 5 let ustreznih delovnih izkušenj.

Komisija za delovna razmerja

oglaša

dela oz. naloge za nedoločen čas:

7. vodenje zelenjadarske proizvodnje
— višja agronomska ali srednja kmetijska šola poljedelske vrtnarske smeri in 1 leto oz. 3 leta ustreznih delovnih izkušenj

8. vodenje vinogradniške in trsničarske proizvodnje
— višja agronomska šola vinogradniško-sadjarske smeri in 2 leti ustreznih delovnih izkušenj.

Dela oz. naloge pod 1., 3., 6., 7., 8 se opravljajo z osebnim prevoznim sredstvom. Vloge z opisom dosedanjega strokovnega dela in družbenopolitične aktivnosti in dokazila o izpolnjevanju pogojev naj kandidati pošljejo v 15 dneh po objavi razpisa oz. oglasa v zaprti kuverti z oznako za razpisno komisijo oz. komisijo za delovna razmerja. O izbiri bodo kandidati obveščeni v roku 30 dni po preteku prijavnega roka.

REPUBLIŠKO TEKMOVANJE EKIP PRVE POMOČI V LJUBLJANI

PREHODNI POKAL V MARKOVCI

Iz nedavnega občinskega tekmovanja. Že takrat je bil pokal v rokah najboljših, drži ga vodja ekipe Ivanka Horvat.

Iz Ljubljane je že v soboto prišla vesela novica, da smo Ptujčani osvojili prehodni pokal osmega republiškega tekmovanja ekip prve pomoči, ki se ga je letos udeležilo 61 ekip in 53 slovenskih občin. Ptujsko občino so na tem republiškem srečanju predstavljale tekmovalke iz krajevne skupnosti Markovci, ki so tudi trikratni občinski prvaki. Uspeh na nedavnem občinskem tekmovanju torej ni bil le slučaj, predstavljal je potrditev odličnega znanja in spretnosti, ki so si jih markovške tekmovalke pridobile najprej v 120-urnem tečaju prve pomoči, nato pa stalno izpopolnjevale in utrjevale na različnih domačih ter republiških tekmovanjih.

Na letošnjem republiškem prvenstvu v Ljubljani so osvojile maksimalno število točk in sicer 120 za vsako trojko, poleg tega pa dosegle še odličen čas kar jim je tudi pripomoglo, da so potisnile na drugo mesto ravno tako odlično ekipo Slovenske Bistrice. Ta občina je imela tudi tretje uvrščeno ekipo.

Z osvojitvijo prehodnega pokala, ki je doslej krasil vitrino v Slovenski Bistrici in v Kopru, so si naše tekmovalke priborile tudi pravico nastopa na državnem prvenstvu, ki bo letos v Skopju in kamor so danes tudi odpotovale. Iz Ljubljane pa so poleg tega prinesle še zlate medalje in pismena priznanja za vsako posamezno tekmovalko.

Poleg naših iskrenih čestitk še želja, da nas tudi v Makedoniji uspešno zastopajo.

mš

TEKMOVANJE ZA NAJBOLJ PRIZADEVNI TURISTIČNI KRAJ V SLOVENIJI V LETU 1980

Turistična zveza Slovenije že nekaj let zapored uspešno organizira tekmovanje za najbolj prizadevni turistični kraj; ob letošnji 75-letnici pa bo to tekmovanje dobilo novo vsebino. Po predlogu naj bi tekmovanje bilo zaključeno do 27. septembra, svetovnega dneva turizma, katerega moto je: Turizem naj prispeva k ohranitvi kulturne krajine, k ohranitvi miru na svetu in k širjenju medsebojnega razumevanja.

Turistična društva širom Slovenije so se že doslej uspešno vključevala v aktivnosti čiščenja in olepšanja okolja; turistična zveza pa jih je tudi letos vzpodbudila, da te aktivnosti še obogatijo. O tem, kakšno oceno urejenosti bo dobil določeni kraj, bodo na podlagi ocenjevalne pole za akcijo »Izbiramo najbolj prizadevni turistični kraj v Sloveniji v letu 1980« odločale regionalne in občinske turistične zveze, seveda vsaka na svojem območju. Najbolje ocenjeni kraji pa se bodo zatem potegovali na najbolje urejen oziroma najbolj prizadeven turistični kraj v Sloveniji.

Ptujsko turistično društvo je že več let skupaj z ostalimi zainteresiranimi dejavniki v občini, uspešno vodilo akcije čiščenja in urejanja okolja, v katere se iz leta v leto vključuje več občanov, posebno še mladih. Njegovo bodoče poslanstvo bo zato temeljilo na izpopolnjevanju izobraževalnih in vzgojnih programov, ki bi naj prispevali k večji osveščenosti in naposled tudi k še večji skrbi za čisto in urejeno okolje.

MG

Gorišničani v televizijski oddaji znanje — imanje

V Gorišnici je bilo preteklo soboto pravo praznično vzdušje, čeprav je šlo samo za snemanje televizijske oddaje ZNANJE — IMANJE s sodelavci beograjske in ljubljanske televizije. Celotni spored letošnjega kmečkega praznika, ki ga je organiziral tamkajšnji aktiv kmečkih žena skupaj s kmetijsko zadrugo Ptuj, bo skupaj s problematiko zadružništva prikazan na televiziji 27. junija. V aktualnih pogovorih na to tema pa sta v Gorišnici sodelovala tudi Ivo Marenk — predsednik republiškega komiteja za kmetijstvo, gozdarstvo in prehrano in predsednik zadružne zveze Slovenije Andrej Petelin.

Na prireditvi, za katero so se organizatorji letos še posebej potrudili, so nastopile skorajda vse vasi te ptujskopoljske krajevne skupnosti saj so prizadevni organizatorji želeli pokazati del tistega kar se je v teh krajih ohranilo še do danes, čeprav sodobni čas in tehnika vse to vztrajno izpodrivata. V spremstvu korantov so se posamezne skupine pripeljale na prireditveni prostor s kmečkimi vozovi in konji, nakar so v bogatem sporedu prvi nastopili člani mešanega pevškega zbora PD Ruda Sever iz Gorišnice, ki so za to priložnost izbrali in ubrano zapeli Jugoslavijo in Polje, kdo bo tebe ljubil.

Gledalci beograjske in ljubljanske televizije bodo lahko nato v nedeljski oddaji 27. junija videli še nastop skupin s prikazom starih običajev — kot so kosci in grabljice iz Zagojičev, žanjice in mlatci iz Zamušanov, gospodinje iz Gorišnice ter lukarice iz Moškajnc. Vsi so na svoj način prikazali ta prastara opravila, ki jih pridne kmečke roke opravljajo od zgodnje pomladi do pozne jeseni in tudi ob dolgih zimskih dneh in večerih ne zamrejo. Gotovo bo tudi nastop lukaric iz Moškajnc ena izmed zanimivosti te oddaje. Prikazale so pletenje vencev čebule in pripravo prave kmečke južine, v kateri sta bila obvezno luk in kruh, pa še kozarček pijače po vrh, kajti za kuhanje velikokrat res ni časa. Prejo s kolovrati in luščenje bučnic je prikazala skupina nastopajočih iz Formina, skupina žena in deklet iz Gajevcev in Placarovcev pa veliko žehto ob kateri so s svojimi ostrimi jeziki dodobra predelale pol vasi. Sobotni kmečki praznik v Gorišnici so nato zaključili še člani plesne skupine iz Muretincev, »ta« veseli del na katerem je za dobro voljo skrbel Ptujski instrumentalni kvintet, pa je bila skupna manifestacija dobro opravljenega in izvedenega še enega kmečkega praznika, ki nam tak — svojstven način ohranja skorajda že izumrle kmečke običaje in opravila.

mš

Uspešni mladi planinci

Ptujski planinci so bili 14. in 15. junija še posebej aktivni, saj jih je prek 120 obiskalo slovenske gore. Pomemben uspeh pa so dosegli tekmovalci v orijentaciji, saj so na republiškem prvenstvu na Kozjaku osvojili obe prvi mesti (pri mladincih in pri pionirjih). V omenjenih dnevih je z delom končala tudi planinska šola, zaključek, je bil vzpon na Peco. Več o teh dosežkih pa v prihodnji številki!

L. C.

KS DESTRNIK

Slovesno za krajevni praznik

V Destrniku se pripravljajo na letošnje praznovanje krajevnega praznika s katerim obeležujejo napad na orožniško postajo 17. junija 1942 leta, ko so hoteli osvoboditi zaprte domoljube, vendar se akcija ni posrečila.

To soboto bodo začeli s prireditvami že dopoldan, ko imajo v programu najprej športna srečanja v nogometu in odbojki, ob 18. uri pa bodo odprli Intesovo razstavo kruha in peciva na kateri bodo s svojimi izvirnimi izdelki sodelovale tudi kmečke gospodinje. Tega dne bo tudi otvoritev likovne razstave študentov in likovnikov — pedagogov likovne akademije z Maribora in razstave, ki so jo pripravili člani domače lovske družine.

V nedeljo dopoldan ob 9. uri bo razstava krav in plemenskih telic z ocenjevanjem in podelitvijo nagrad, ob 14. uri pa srečanje starejših občanov in svečana seja skupščine krajevne skupnosti s kulturnim programom.

Razstave bodo v prostorih osnovne šole Bratov Reš, srečanje in skupščina pa v novem gasilskem domu, pred katerim bodo rejci predstavili svoje izbrane krave in telice. V soboto in nedeljo pa se bodo vključili še gasilci, ki so organizatorji veselega dela letošnjega praznovanja.

mš

ČRNA KRONIKA

V tednu od 9. do vključno 16. junija so miličniki postaje milice Ptuj in oddelkov posredovali v šestih prometnih nesrečah. Pri tem so zabeležili eno težjo in štiri lažje telesne poškodbe. Glavni vzroki nesreč so bili neprimerna hitrost, izsiljevanje prednosti in vinjenost. Na vozilih je za okoli 400.000 din materialne škode.

Na območju ormoške občine se je zgodila hujša prometna nesreča s smrtnim izzidom.

NENADOMA ZAVIL V LEVO

Zelo huda prometna nesreča se je zgodila v petek 13. junija ob 16.45 na Rogozniški cesti v Ptuju. Voznik osebnega avtomobila Anton Pihler iz Ptuja je peljal iz Dornave proti Ptuju. Med vožnjo je v Rogoznici iz nepojasnjenega vzroka zapeljal v levo in z vso naglico zadel v betonski zid pokopališča. Pri tem je vozilo popolnoma uničil ter porušil okoli 3 m zidu. Na vozilu je za okoli 350.000 din materialne škode. Voznik pa je hudo telesno poškodovan.

Z MOTORJEM V DREVO

Zelo huda prometna nesreča se je zgodila v soboto 14. junija okoli 21. ure na cesti med Ljutomerom in Ormožom. Na motorju sta se peljala Franc B. in sopotnik Robi K. Ko sta peljala v blagi ovinek, sta iz nepojasnjenega vzroka zapeljala s ceste. Po več kot 36 metrih vožnje po obcestnem jarku sta zapeljala v drevo. Pri trčenju je dobil Robi K. tako hude poškodbe, da je med prevozom v bolnišnico umrl.

POGINILO OKOLI 13 TISOČ PIŠČANCEV

Zaradi večkratne prekinitve električne energije je v farmi kooperanta KK Ptuj Janka Dolšaka v Grdini pri Ptuju poginilo 13.000 piščancev. Škodo ocenjujejo na okoli 400 tisoč din.

-OM

OBREŽ

Republiško srečanje otroške in pionirske folklore Slovenije

Zveza kulturnih organizacij Slovenije je organizacijo letošnjega srečanja republiške otroške in pionirske folklore zaupala prosvetnemu društvu Obrež. Tako je bilo v soboto v Obrežu kljub sončni pripeki zelo živahno, saj so prišli tja mladi folkloristi iz vse Slovenije. Program nastopov so razdelili na dopoldanski in popoldanski del, ko se je na

Videli smo nekaj manj znanih plesov

odru zvrstilo 16 folklornih skupin, z okoli 400 nastopajočimi. Skupine so bile iz različnih krajev Slovenije in gledalci, ki jih je bilo sicer malo predvsem v dopoldanskem času, so imeli priložnost spoznati plese, ki so značilni za slovensko folkloro. Še posebno zanimivi so bili nastopi najmlajših, ki so navdušili s prisrčnim nastopom, prišli pa so iz vzgojno varstvene organizacije Svečina, nastopili pa so tudi najmlajši člani Kulturno prosvetnega društva Obrež. Kot smo že omenili, so se na srečanju otroške in pionirske folklore predstavile skupine iz vse Slove-

S prisrčnim programom so navdušili najmlajši

nije, med njimi tudi znane skupine iz osnovne šole Bratov Štrafela iz Markovec, Prosvetnega društva Cirkovce, in kulturno prosvetnega društva Obrež.

JB

osebna kronika

RODILE SO:

Zlatica Habjanič, Moškanjci 100 — Vasja; Marija Bedenik, Čermožiše 18 — deklico; Marija Ratek, Mali Brebrovnik 33 — Boštjana; Irena Rakuša, Kog 72 — Boštjana; Ida Skaza, Slovenja vas 70 — Tadeja; Marjeta Vogrinec, Veliki Brebrovnik 27 — Vitko; Alojzija Speven, Jurovci 18/a — dečka; Julijana Bolkovič, Muretinci 34 — Valerijo; Milica Panič, Murkova 7 — dečka; Ivanka Ornik, Hajdoše 51 — Mateja; Irena Kukovec, Bučkovci 174 — Alenko; Marija Lamberger, Mihovci 34 — Smiljana; Terezija Preložnik, Grajenščak 60 — Klavdijo; Slavica Brumen, Janežovski vrh 24 — deklico; Ljudmila Kukovec, Bratislavci 28 — dečka; Miroslava Ciglarič, Muretinci 49 — Miro; Jožica Kovačec, Ziherlova ploščad 13 — dečka; Ana Roškar, Zagorci 13 — Tanjo; Milena Munda, Koračice 62 — Aleksandra.

UMRLI SO:

Valter Jakopin, Slovenski trg 3, roj. 1915, umrl 6. junija 1980; Alojzija Kumer, Cerovec 16, roj. 1923, umrla 8. junija 1980; Marija Onič, Kovača vas 6, roj. 1937, umrla 7. junija 1980; Franc Šmigoc, Tibolci 6, roj. 1907, umrl 9. junija 1980; Marija Lovrec, Vitomarci 9, roj. 1916, umrla 11. junija 1980; Ivana Kopčič, Jiršovci 34, roj. 1903, umrla 13. junija 1980; Janez Lah, Miklavž pri Ormožu 56, roj. 1903, umrl 15. junija 1980; Kristina Zotlar, Zabovci 60, roj. 1929, umrla 14. junija 1980; Marija Repič, Podvinci 93, roj. 1902, umrla 9. junija 1980.

TEDNIK

izdaja zavod za časopisno in radijsko dejavnost RADIO-TEDNIK 62 250 Ptuj, Vošnjakova 5, poštni predal 99. Ureja uredniški kolegij, ki ga sestavljajo vsi novinarji zavoda, direktor in glavni urednik MIHAEL GOBEC, odgovorni urednik FRANC FIDERŠEK, tehnični urednik ŠTEFAN PUŠNIK. Uredništvo in uprava Radio-Tednik, telefon (062) 771-261 in 771-226. Celoletna naročnina znaša 250 dinarjev, za tujino 350 dinarjev. Žiro račun SDK Ptuj 52400-603-31023. Tiska ČGP Večer Maribor. Na podlagi zakona o obdavčevanju proizvodov in storitev v prometu je TEDNIK uvrščen med proizvode, za katere se ne plačuje temeljni davek od prometa proizvodov.

ZA PRIJETEN POČITEK SPALNICE
PRI OPREMI TRSTENJAKOVA 14
SVETUJEMO
NUDIMO KREDIT
PRIPELJEMO
SESTAVIMO
emona ptuj merkur