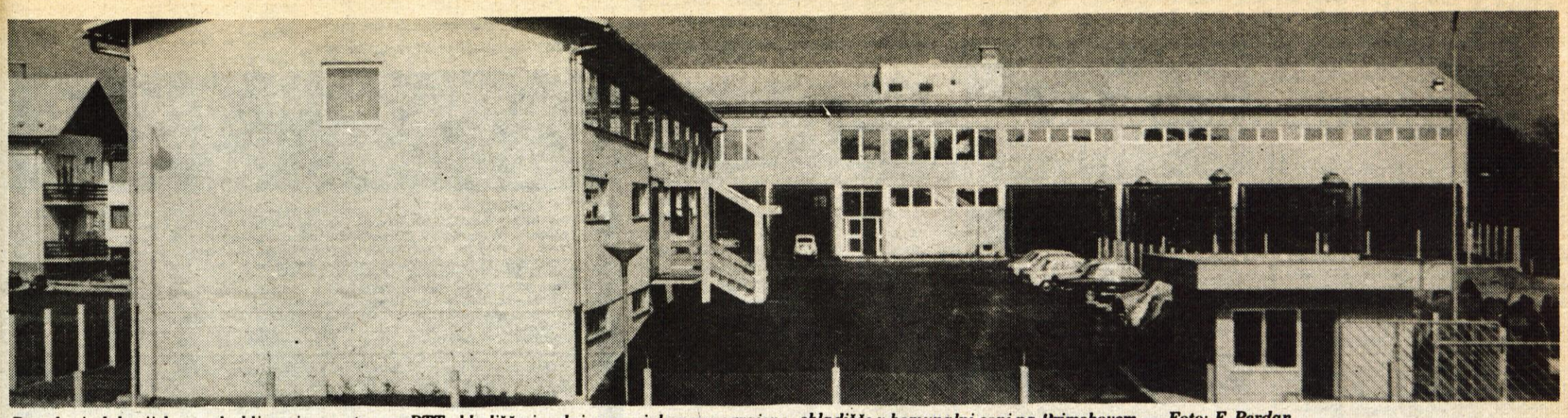

Dosedanja lokacijsko razdrobljena in neustrezna PTT skladišča je zdaj zamenjalo novo zgrajeno skladišče v komunalni coni na Primskovem. — Foto: F. Perdan

Leto XXX. — Številka 81

TRIDESET LET 1947–1977

Ustanovitelji: občinske konference SZDL Jesenice, Kranj, Radovljica, Škofja Loka in Tržič — Izdaja ČP Glas Kranj. Glavni urednik Igor Slavec — Odgovorni urednik Albin Učakar

GLAS

Kranj, petek, 21. 10. 1977

Cena: 3 din

List izhaja od oktobra 1947 kot tednik, od januarja 1958 kot poltednik, od januarja 1960 trikrat tedensko, od januarja 1964 kot poltednik ob sredah in sobotah, od julija 1974 pa ob torkih in petkih.

GLASILO SOCIALISTIČNE ZVEZE DELOVNEGA LJUDSTVA ZA GORENJSKO

RADOVLJICA

BLED — V počastitev letošnjih jubilejev partije in Tita bo osnovna organizacija ZSMS Bled skupaj z občinsko konferenco ZSMS Radovljica pripravila kviz na temo Tito, revolucija, mir v okviru medobčinskih tekmovanj Mladost v pesmi, besedi in spretnosti. Tekmovanje bo v festivalni dvorani na Bledu v nedeljo, 23. oktobra, sodelovalo pa bo pet ekip, ki bodo izbrane po predhodnem preizkusu znanja. V kulturnem programu, s katerim bodo povezovali tekmovalni del, bo med drugim sodeloval tudi mladi, vendar že uspešni pevec Andrej Šifrer iz Kranja. A. Kokot

ŠKOFJA LOKA

ŽIRI — Družbenopolitične organizacije Žirov, svet krajevne skupnosti Žiri in odbor borcev jurišnega bataljona XXXI. divizije bodo jutri ob 18. uri v dvorani delavsko prosvetnega društva »Svoboda« v Žireh pripravili slovesno proslavo v počastitev krajevnega praznika Žirov. Ob tej priložnosti bodo svojcem padlih in umrlih ter preživelim borcem jurišnega bataljona XXXI. divizije, predstavnikom domicilnih občin ter predstavnikom štaba XXXI. divizije podelili knjigo Toneta Svetine Ognjeni plaz. -jg

Gorenjska v tednu požarne varnosti

Gorenjska se je dobro pripravila na letošnji teden požarne varnosti, ki se bo začel v nedeljo, 23. oktobra, in končal v soboto, 29. oktobra. Občinske gasilske zveze so sprejele in posredovale gasilskim društvom program praznovanja in napotila, kako organizirati posamezne akcije. V kranjski občini je k delovnem praznovanju tedna požarne varnosti pozval tudi skupščinski oddelek za ljudsko obrambo in v praznovanje vključil razen gasilskih društev tudi štabe in enote za civilno zaščito. V njem še posebej opozarja delovne ljudi in občane na pomen učinkovitega varstva pred požari, ki terjajo materialno škodo in človeške žrtve, in na nujnost seznanjanja občanov s požarnovarnostnimi ukrepi. V teden se vključuje tudi Zavod za reševalno, požarno in tehnično službo Kranj, ki pripravlja razstavo tehničnih naprav, strokovno razlago in prikaze uporabe.

Gorenjske občinske gasilske zveze so društvom priporočile, naj očistijo in uredijo gasilske domove ter izobesijo zastave, pripravijo gasilske vaje in se povežjo z osnovnimi šolami ter organizirajo obiske mladine pri gasilcih. Društva naj se vključujejo v propagandne akcije v tednu požarne varnosti in na primeren način občane seznanjajo s protipožarnimi ukrepi. Zveze prav tako priporočajo ogled ognju najbolj izpostavljenih objektov, protipožarnih bazenov, hidrantov in vodovodov. Sestanejo naj se tudi upravni odbori društev, ocenijo preteklo delo, pohvalijo aktivne člane in še posebej pionirje, ki so tekmovali na kvizu »Preprečujmo požare«.

V Kranju pripravljajo v tednu požarne varnosti priložnostno izložbo v prodajalni tovarne Save pri Globusu, pomembna pa bo tudi velika gasilska prireditev v tovarni IBI, ki bo v soboto, 29. oktobra, ob devetih dopoldne. J. Košnjek

Delitev dohodka po delu

BLED — V ponedeljek, 17. oktobra, in v torek, 18. oktobra, je center za funkcionalno izobraževanje in svetovanje pri Visoki šoli za organizacijo dela v Kranju pripravil posvetovanje o delitvi sredstev za osebne dohodke. Posvetovanje, ki je bilo zelo odzivno in koristno, je dalo odgovor na vprašanja ob sprejemanju novih meril pri oblikovanju in delitvi osebnih dohodkov v skladu z zakonom o združenem delu. Udeleženci seminarja so hoteli odgovoriti na več pomembnih vprašanj o merilih za nagrajevanje in pri tem bili soglasni, da je še vedno prisotna precejšnja uravnilovska solidarnost, kot je dejal Roman Albreht, podpredsednik republiškega izvršnega sveta. Osebni dohodek mora v združenem delu postati spodbuda za ustvarjanje vsega dohodka, delavec mora biti tako materialno stimuliran, da se bo povečala delovna učinkovitost in da se bodo ustvarili boljši poslovni rezultati.

V preveč delovnih organizacijah so še vedno, kljub zakonskemu roku, ki se neodložljivo in vztrajno hitro bliža, vse premalo odločni, kar hromi učinkovitost in napore za dosledno uresničevanje določil zakona o združenem delu. Meriti delo oziroma vložen delovni prispevek ni lahka naloga, zato bodo morali v praksi sprejeta merila vedno znova preverjati in jih usklajevati. Ob vrednotenju nalog in opravil bodo morali upoštevati tudi planiranje v organizacijah združenega dela, kjer pa dela ne bodo mogli meriti, naj bi sproti spremljali uresničevanje delovnih nalog. Lažje je postaviti merila za delovne rezultate in težje za delovna prizadevanja, ki so lahko zelo različna. Ob tem pa ne bi smeli le posamično ocenjevati in meriti, temveč se ozreti tudi na vso delovno uspešnost posameznih organizacij združenega dela.

Vsekakor je blejski posvet nakazal in razrešil vrsto dilem pred izredno težavno nalogo v vseh organizacijah združenega dela, nalogo, ki jo zahteva kar najbolj temeljito in pravično obdelati zakon o združenem delu. Prihajalo bo do dilem, ki pa jih bo potrebno razumno obravnavati, o njih razpravljati in jih razčiščevati in tako kar najbolj uresničiti temeljne cilje zakona o združenem delu.

Racionalnejše zaposlovanje v gorenjski regiji

Sestava zaposlenih se še ne boljša

Iz podatkov o gibanju zaposlenih na Gorenjskem se da sklepati, da za zdaj kakih posebnih težav tako pri iskanju novih delavcev kot pri iskalcih zaposlitve ni. S tem se bolj otepajo v drugih regijah in republikah. V prvih šestih mesecih letošnjega leta je bila rast zaposlovanja na Gorenjskem celo manjša, kot je predvideno s srednjeročnimi plani razvoja gorenjskih občin: medtem ko so bile za prejšnja leta značilne visoke stopnje zaposlovanja, ki so brez dvoma kazale na ekstenzivno usmeritev gorenjskega gospodarstva, letos kot tudi zadnji dve leti zaposlovanje prehaja v »mirnejše vode«. Iskanje drugih možnosti za dvig produktivnosti v danih pogojih gospodarjenja, torej ne z zaposlovanjem novih delavcev, pač pa z boljšo organizacijo dela, modernizacijo delovnih sredstev in z drugimi ukrepi, se je prav sedaj močneje odrazilo tudi v številkah o novo zaposlenih delavcih.

V prvih šestih mesecih se je na Gorenjskem na novo zaposlilo 1600 delavcev, od tega kar 60 odstotkov iz drugih republik, saj je naravni priliv delavcev iz gorenjske regije že nekaj let premajhen za potrebe gorenjskega gospodarstva. Vendar pa nizka stopnja zaposlovanja — 2,2 odstotka v prvem polletju, čeprav kaže na določeno racionalizacijo, še ne pomeni odločilnega prehoda k intenzivnemu gospodarjenju, pač pa se morda za sedaj ta prehod le nakazuje. Sestava novo zaposlenih delavcev namreč tega ne more potrjevati. Gorenjske delovne organizacije so letos prijavile večji delež potreb po poklicih ozkega profila, znižali pa so se deleži vseh strokovnih kadrov, od poklicne do visoke šole. Obseg iskanih kadrov z visoko in višjo šolo ne dosega niti lanske ravni, kaj da bi bil še kaj večji. To pa ni značilno le za potrebe po delavcih za izpraznjena delovna mesta, pač pa tudi za novo odprta delovna mesta. Na tak način seveda ne bomo mogli kaj posebno spremeniti sestave zaposlenega kadra, s katero na Gorenjskem že dolgo časa nismo zadovoljni, niti to ne vodi k izpolnjevanju srednjeročnih razvojnih planov. Tolikšne potrebe in zaposlovanje kadrov ozkega profila, to je nepriučenih in priučenih, pa brez dvoma kaže, kaj še manjka gorenjskemu gospodarsvu: ustrezna sesta investicij in uvajanje modernejše tehnologije. L. M.

Čeprav je križišče lokalnih cest Voklo—Šenčur z regionalno cesto pri Šenčurju dokaj pregledno, prihaja prav tu večkrat do hudih prometnih nesreč s smrtnim izidom. Takšna je bila tudi v torek, 18. oktobra v meglenem jutru, ko sta v razbitinah avtomobila, ki je treščil v tovornjak, ta je ravno zavijal z neprednostne na prednostno cesto, umrla zakonca Ančimer. — Foto: Staroverski

Bled — *Včeraj se je na Bledu začel seminar za občinska vodstva zvez in društev prijateljev mladine, ki ga je pripravila zveza prijateljev mladine Slovenije. Na seminarju, trajal bo tri dni, obravnavajo aktualna vprašanja s področja delovanja zveze pionirjev, sodelovanja in usposabljanja staršev, predšolske vzgoje, letovanj otrok in mladine, organiziranosti in programiranju dejavnosti v društvu in občinski zvezi. O pomenu in vlogi družbenih organizacij in pripravah na XI. kongres ZK Jugoslavije in VIII. kongres ZK Slovenije je na včerajšnjem plenarnem zasedanju spregovoril Franc Šetinc, sekretar izvršnega komiteja predsedstva CK ZK Slovenije. (lb) — Foto: F. Perdan*

Naročnik:

Dogovor o energetiki

V zveznem izvršnem svetu so v torek predstavniki republik in pokrajin podpisali dva važna dogovora o razvoju premogovnikov, elektroindustrije in novih izvorov energije ter o črni metalurgiji. Z dogovorom o razvoju premogovnikov, električne energije in novih izvorov energije so se obvezali, da bodo do leta 1980 v razvoj teh panog vložili 78 milijard dinarjev. Tako visoka naložba bo omogočila, da bomo koncem tega desetletja nakopali v Jugoslaviji 58 milijonov ton premoga in pridobili okoli 70 milijard kilovatov električne energije.

Z dogovorom o razvoju črne metalurgije pa so se podpisniki obvezali, da bodo v razvoj te panoge vložili 20 milijard dinarjev. To bo omogočilo, da bomo lahko leta 1980 proizvedli 11 milijonov ton železne rude in 7,1 milijona ton najrazličnejših vrst jekel.

Kmalu delavska večina

Partijske organizacije niškega območja so v minulih devetih mesecih sprejele v svoje vrste 4300 novih članov, večina mladih delavcev, srednješolcev in študentov. V 15 občinah tega območja sedaj deluje 50.000 komunistov. Po analizi medobčinske konference ZK Niš je 42 odstotkov članov delavcev iz industrije in kmetijstva. Letos so iz svojih vrst izključili 225 članov in to zaradi nedelavnosti.

Informiranje delavcev

V sredo se je v Zagrebu sklenil 11. jugoslovanski simpozij, ki je bil posvečen informiranju delavcev v združenem delu. Na njem je sodelovalo okoli 300 znanstvenikov, strokovnjakov in predstavnikov delovnih organizacij iz vseh naših republik. Prebranih je bilo 13 referatov, v razpravi pa je sodelovalo nad 20 udeležencev seminarja.

Vse manj kmečkih otrok

Na višjih in visokih šolah je vedno manj kmečkih otrok. Leta 1975 je bilo na visoki agronomski šoli od 136 vpisanih le 49 študentov kmečkega porekla. Na fakultetah ljubljanske univerze pa je bilo v študijskem letu 1964/65 vpisanih 12,4 odstotka kmečih otrok, letos pa le še pet odstotkov. Zmanjšuje se tudi število diplomantov z manj razvitih področij.

Navdušenje na koncertih

Orkester Slovenske filharmonije je na turneji v ZDA. Povsod, kjer nastopajo, doživljajo izreden sprejem. Orkester dirigira Anton Kolar, solistka pa je pianistka Dubrovka Tomšič-Srebotnjakova.

Slovenski sindikalisti v BiH

Delegacijo zveze sindikatov Slovenije, ki je na obisku v Bosni in Hercegovini, je sprejel tudi predsednik CK ZK BiH. Pogovarjali so se o uresničevanju zakona o združenem delu in aktualnih problemih samoupravljanja. Slovenska delegacija, ki jo vodi Janez Barborič, je obiskala tudi več organizacij združenega dela.

Ob jubileju pionirjev

Ob 35-letnici ustanovitve Zveze pionirjev Jugoslavije so v pionirskem mestu v Beogradu odprli razstavo z naslovom Pionirji v NOV in socialistični domovini. Razstava je posvečena tudi letošnjim Titovim in partijskim jubilejem.

KRANJ

V sredo, 26. oktobra, bo ob 12. uri seja občinskega sveta zveze sindikatov. Predsednik Viktor Eržen predlaga za dnevni red uresničevanje zakona o združenem delu in aktivnost OOS, priprave na volitve, novo organiziranost občinskega sveta ZSS in organizacijsko kadrovske priprave na občne zbore.

lb

ŠKOFJA LOKA

Občinska konferenca ZSMS Škofja Loka je pripravila tridnevno izobraževanje pripadnikov pohodne enote. Danes bodo pohodniki odšli na Visoko in bodo tam ostali do nedelje. Program izobraževanja pa obsega predavanja s praktičnimi vajami, predvajanje filmov z vojaško vsebino, streljanje z zračno puško in orientacijsko tekmovanje.

TRŽIČ

V petek, 14. oktobra, se je na občinski konferenci Zveze socialistične mladine Tržič sestala komisija za idejnopolitično delo, ki jo od zasedanja konference dalje vodi Vinko Golmajer. Komisija ima pred kongresom slovenske mladine pomembne naloge. V načrtu ima popolno uresničitev akcijskega programa, ki med drugim predvideva nove izobraževalne oblike in vključitev večjega števila mladih v idejnopolitično delo.

V sredo, 19. oktobra, se je sestala komisija za mednarodne odnose predsedstva občinske konference ZSMS. Kljub pičlim finančnim sredstvom uspešno uresničuje program. V prihodnje tržiška mladina načrtuje tesnejše stike z mladimi koroškimi Slovenci predvsem na kulturnem, športnem in izobraževalnem področju.

Bogata mladinska aktivnost tega tedna v tržiški občini je bila zaključena včeraj na 13. redni seji predsedstva občinske konference ZSMS, ki ima po novem 25 članov. Člani predsedstva so razpravljali o dejavnosti v preteklem mesecu, o delu posameznikov in organov, odgovornih za posamezna interesna področja, in o težkem finančnem položaju občinske konference. Le-ta je še naprej kritična, saj konferenco bremeni več nepredvidenih izdatkov. Škoda bi bila, če bi denar krojil dejavnost mladinske organizacije! Predsedstvo je včeraj prav tako ocenilo javno razpravo o družbenem dogovoru o štipendijski politiki in obravnavalo akcijo za širitev glasila Mladina med člani ZSMS.

M. Valjavec

Nepreprič ljiva obtožnica

SALZBURG – V Salzburgu se je začel proces zoper glavnega tajnika Narodnega sveta koroških Slovencev Filipa Warascha, ki ga dolžijo, da je celovškega upokojenca Güttlerja nagovarjal k razstrelitvi transformatorske postaje v bližini Celovca in mu tudi izročil razstreliv in da je imel neprijavljeno orožje. Obtožnica se je že na prvi obravnavi sesula, saj so se tako Güttler kot pripadnika celovške varnostne policije zapletli v kopico protislovij, ki jih niso znali razvozlati. Več kot očitno je, da gre za pravokacijo Slovencev, kar je na Koroškem že vsakdanjost. Filipa Warascha branita dr. Franci Zwitter in dr. Michael Stern.

-jk

Zbor nabornikov

Javornik – Občinska konferenca ZSMS Jesenice je konec preteklega tedna v delavskem domu na Javorniku pripravila svečan zbor nabornikov, ki bodo v jesenskih mesecih odšli v JLA. Za to novo akcijo se je odločila predvsem zato, da se mladi pred vstopom v JLA srečajo in pogovorijo o vojaškem življenju, ki jih čaka v različnih kasarnah oziroma na karavlah. Letošnji zbor je sodil v sklop praznovanja Titovih in partijskih jubilejev, odslej pa naj bi bil tradicionalno vsako leto. Govor na letošnjem zboru je imel predsednik OK ZSMS Jesenice Franjo Kragolnik, v kulturnem programu pa je nastopil Akademski pevski zbor iz Kranja.

Čeprav je OK ZSMS Jesenice razposlala številna vabila za svečan zbor, je bila udeležba zelo skromna. Očitno je večina nabornikov, predvsem srednješolcev, vzela vabilo neresno in v prihodnje se bo treba prav na jeseniških srednjih šolah lotiti obravnavanja neodgovornega odnosa vodstev šol in mladinskih organizacij do akcij občinske konference ZSMS.

J. R.

Evidentiranje sindikalnih delavcev

Kranj – Prihodnje leto izteče mandatna doba dosedanjim članom občinskega sveta Zveze sindikatov. Da bi v evidentiranje kandidatov za nove člane občinskega sveta in predsednika sveta vključili kar najširši krog članstva, je kadrovska komisija pri ObSS pripravila program evidentiranja in priprav na volitve. V teh pripravah naj bi sodelovale vse osnovne organizacije in tako zagotovile, da bodo delegati za občinski svet res najbolj aktivni sindikalni delavci.

Osnovne organizacije naj v zvezi z evidentiranjem pripravijo najprej ocene dela občinskih organov in ocene dela voljenih funkcionarjev. Hkrati pa naj evidentirajo kandidate za organe novega občinskega sveta ter predsednika občinskega sveta. Kadrovska komisija tudi predlaga, da bi ocene izdelali v osnovnih organizacijah v enem mesecu, evidentiranje možnih kandidatov pa naj bo končano do konca tega meseca.

L. B.

Politični tečaj za aktiviste

Republiški svet ZSS in ZSMS razpisujeta dvomesečni politični tečaj za usposabljanje vodilnih članov sindikalnih, mladinskih in samoupravnih organov organizacij združenega dela in za člane vodilnih organov drugih skupnosti. Politični tečaj se bo začel 12. decembra in bo trajal do 24. februarja. Potekal bo v strnjeni obliki, in sicer bodo predavanja vsak dan, razen nedelje.

Osnovne organizacije sindikata in mladine ter samoupravni organi lahko prijavijo za tečaj tiste svoje člane, ki aktivno delajo v sindikatu, ZKS in ZSMS oziroma v samoupravnem organu ali samoupravni skupnosti. Kandidat mora imeti tudi voljo in interes za trajno družbenopolitično delo in praviloma naj ne bo starejši od 35 in ne mlajši od 21 let. Prednost imajo kandidati, ki izhajajo iz proizvodnje, vendar višja stopnja izobrazbe ni ovira za vpis. Tudi doslej so organizacije združenega dela pošiljale v politični tečaj visokoizobražene delavce.

Tečaj bo v Dolenjskih Toplicah.

L. B.

Portugalska sprejela predsednika Tita

LIZBONA – Po uspelem in pozornost svetovne javnosti vzbujajočem obisku v republiki Franciji je predsednik republike Jospi Broz-Tito prispel v ponedeljek, 17. oktobra, na uradni in prijateljski obisk na Portugalsko. V sredo se je še zadnjič sešel s svojima gostiteljema predsednikom Eanesom in premierom Mariom Suaresom, ki je v torek, po odstopu Ferreire, prisegel tudi kot zunanji minister, potem pa se je poslovil od prijateljske in gostoljubne dežele na obali Atlantika. Tako kot Francija je tudi Portugalska gostom iz Jugoslavije odprla srca in jim pokazala vse, kar je zanimivega v tej deželi in na kar so njeni prebivalci ponosni. Gostje in gostitelji so se v Lizboni in v drugih krajih Portugalske pogosto srečevali in izmenjavali izkušnje o sodelovanju med Jugoslavijo in Portugalsko, ki se je pred leti otresla fašistične diktature, in obravnavali žgoča svetovna vprašanja. Posebno pomemben je sporazum o dolgoročnem gopodarskem, znanstvenem in tehnološkem sodelovanju, ki sta ga podpisala naš zvezni sekretar za zunanje zadeve Miloš Minić in portugalski prvi minister (in zunanji minister obenem) Mario Soares. Vrednost blagovne menjave med državama je lani dosegla le 2,2 milijona dolarjev, letos pa bo zanesljivo že dosežena vsota treh milijard. Portugalska ima na primer veliko plutovca, ki ga naša država uvaža iz drugih dežel v skupni vrednosti 4 milijone dolarjev. Povedati velja tudi, da je Portugalska izrazila podporo in občudovanje naši samoupravni, neodvisni in neuvrščeni poti in da sta predsednika držav izmenjala visoki odlikovanji. Predsednik Tito je Eanesa odlikoval z redom velike jugoslovanske zvezde, predsednik Eanes pa našega predsednika z veliko ogrlico reda Santiago.

Po zaključenem obisku na Portugalskem je predsednik republike Tito odpotoval na krajši obisk v Alžirijo, kjer se je s predsednikom Huarijem Bumedienom pogovarjal predvsem o gibanju neuvrščenih držav in o naporih neuvrščenih držav upreti se vmešavanjem od zunaj. Obisk je brez dvoma nov prispevek h krepitvi neuvrščenega gibanja, obenem pa je naš predsednik pred tem obiskal Sovjetsko zvezo, Korejo, Kitajsko, Francijo in Portugalsko, kar so tudi v Alžiriji spremljali z velikim zanimanjem.

Beograd o »tretji košari«

BEOGRAD – V kongresnem središču Sava v Beogradu se začenja tretji teden konference o evropski varnosti in sodelovanju. Ta teden se bo plenarna razprava najverjetneje končala, potem pa se bodo sestale delovne skupine, ki bodo podrobno razpravljale o treh delih sklepne deklaracije iz Helsinkov. Zadnje dni razpravljajo delegati predvsem o tako imenovani »tretji košari« helsinških sklepov, ki govorijo o človečanskih pravicah, in o varnosti ter sodelovanju v Evropi s posebnim poudarkom na Sredozemlju. O človečanskih pravicah je prišla do izraza blokovska opredelitev teh stališč, Jugoslavija pa je predlagala obravnavo tega vprašanja tudi s stališča varnosti in sodelovanja v Evropi. V razpravi o varnosti v Sredozemlju, v kateri so sodelovali tudi zastopniki držav, ki niso enakopravne udeleženke beograjskega sestanka, pa so izstopala nasprotja med Arabci in Izraelom.

Kitajska se odpira

PEKING – Kitajska je pripravljena liberalizirati svoje odnose s tujino in vzpostaviti širše znanstveno in tehnično sodelovanje. To kaže sklepati iz kitajskih čstnikov, predvsem iz pekinškega Kvan-Min-Ži-Bao, ki poudarja, da »pomeni učiti se od drugih držav pospešiti lasten gospodarski razvoj«. Sedaj vzdržuje Kitajska stike s 160 državami in gospodarskimi grupacijami, letna vrednost menjave pa dosega 14 milijard dolarjev. Skromna menjava je odraz zaprtosti države, ki je prevladovala v preteklosti. Za zdaj se Kitajci temu vztrajno in tudi odločno odpovedujejo ter menijo, da je stališče kitajskih ekonomistov do tega vprašanja pozitivno in da se je tudi Rusija na ta način pod Leninovim vodstvom otepala gospodarske zaostalosti.

Izraelci bodo vadili

TEL AVIV, BEJRUT, KAIRO – Agencija Reuter je v torek sporočila, da napoveduje Izrael nove velike vojaške vaje v sodelovanju s pripadniki vojnega letalstva. Ob teh vesteh Palestinci opozarjajo na možnost nove izraelske agresije na jugu Libanona. Da so vesti o manevrih resnične, potrjuje tudi obvestilo Tel Aviva, da bo osrednje letališče »Ben Gurion« zaprto zaradi vaj pet ur. Izraelska odločitev ne vznemirja le Palestincev, temveč vse arabske države, obenem pa utegne otežiti mirovna pogajanja v Ženevi, ki jih je med drugim predlagal tudi Carter. Le-ta se odpravlja na pomembno turnejo, med katero bo obiskal Saudsko Arabijo, Nigerijo, Indijo, Venezuelo, Brazilijo, Iran, Francijo, Poljsko in Belgijo.

Grki želijo v EGS

LUXEMBURG – Svet zunanjih ministrov držav članic Evropske gospodarske skupnosti zaseda v Luxemburgu. Med drugim so se udeleženci seje tudi sešli z grškim pooblaščenim ministrom Papaligurasom, ki se je še posebno dolgo pogovarjal s predsednikom sveta deveterice Simonetom. V Luxemburgu ocenjujejo, da utegnejo biti zdajšnji pogovori zaključek pripravljalnega obdobja za vstop Grčije v Evropsko gospodarsko skupnost. Čeprav površni opazovalec dobi vtis, da so pogajanja odlično uspela, temu le ni tako. Grki ne skrivajo nezadovoljstva zaradi dolgotrajnosti in zapletenosti pogajanj. Glede vstopa Grčije vse članice EGS niso enotne in opozarjajo na svojo zaostalost, kar še posebej velja za Irce, ki menijo, da kaže najprej pomagati njim.

Zasedanje japonskih komunistov

TOKIO, ATAMI – V Atamiju se je začel 14. redni kongres Komunistične partije Japonske, ki se ga udeležuje tudi delegacija ZKJ pod vodstvom Petra Stambolića. Glavna naloga kongresa je določiti nova pota boja za socializem v japonskih pogojih. Obenem pa je naloga kongresa uveljaviti samostojnost in neodvisnost japonske partije v mednarodnem delavskem in komunističnem gibanju. Pomembno je, da na kongresu še posebej opozarjajo na pomen neuvrščenega gibanja in na zadnji zasedanji v Alžiru ter Colombu.

Predsednika ubili zarotniki

SANA – Vlada jemenske arabske republike je sporočila, da so predsednika republike Al Hamdija v torek ubili agenti protirežimskih sil v neki hiši v Sani. Skupaj s predsednikom so ubili tudi njegovega brata. Za zločin so zvedeli šele čez nekaj ur, ko so našli njuni trupli. Kairski listi pišejo, da je preiskava osredotočena predvsem na bližnje sodelavce pokojnega predsednika. Še posebej sumijo predsednikovega posebnega predstavnika Himrana, sekretarja za vojaške zadeve Šamsija, poveljnika vojaške policije Huseina in ministra za družbena vprašanja Mokbela.

Britanija obljublja

LONDON – Na nedavnem kongresu britanskih laburistov je zunanji minister Owen napovedal, da se bodo pogajanja o prekinitvi sovražnosti v Rodeziji začela najkasneje v nekaj tednih. S tem naj bi začeli uresničevati ameriški in britanski načrt o mirnem prenosu oblasti na črnsko večino v Rodeziji. Owen meni, da je napoved uresničljiva, saj so načrt sprejeli predstavniki zagovornikov črncev v Afriki, varnostni svet Organizacije združenih narodov, ki je določil za pogajanja posebnega predstavnika, in voditelji rodezijskega črnskega gibanja Muzoreva in Sitole. Menda z načrtom soglaša tudi Ian Smith.
gibanja Muzoreva in Sitole. Menda z načrtom soglaša tudi Ian Smith.

Proces v pragi

PRAGA – Francoski tisk je v začetku tedna pisal, da so v Pragi začeli soditi štirim podpisnikom »Listine 77« dramaturgu Vaclavu Havelu, pisatelju in režiserju Františku Pavličku, gledališkemu ravnatelju Otu Ornestu in novinarju Ledererju. Češkoslovaške oblasti nekemu francoskemu poročevalcu, ki bi sledil sojenju, niso izdale vizumov! Tanjug je v torek sporočil, da je praško sodišče omenjene štiri obsodilo na kazni od 14 mesecev do treh let zapora. Najvišjo kazen je sodišče prisodilo gledališkemu ravnatelju Ornestu in sicer tri leta in pol zapora. Obtožnica jih je bremenila rovarjenja proti družbenemu in državnemu redu in tajno zvezo s sovražnimi agenti.

J. Košnjek

Občinska politična šola

Jesenice – Od ponedeljka, 10. oktobra, do sobote, 15. oktobra, sta komite občinske konference ZKS in Delavska univerza Jesenice pripravila B program prvega oddelka občinske politične partijske šole. A programa se je udeležilo 38 članov ZKS, B program pa je obiskovalo 31 članov Zveze komunistov, ki so uspešno končali A program občinske partijske šole.

Drugi del programa šole je vseboval petnajst tem s področja družbenoekonomskih odnosov, položaja delavcev v združenem delu, svobodne menjave dela, družbenega planiranja, samoupravnega organiziranja združenega dela, opravljanja družbenopolitičnih in samoupravnih funkcij, komuniciranja in informiranja, metod političnega dela, vloge kulture, splošnega ljudskega odpora in družbene samozaščite.

Pedagoško delo občinske politične partijske šole je potekalo z intenzivnimi celodnevnimi predavanji s petdesetimi urami in z drugimi oblikami sistemskega izobraževanja kot je študij v študijskih skupinah, razprave in individualni študij. Slušatelji so se tudi samoupravno organizirali v skupnost slušateljev in v svet slušateljev partijske šole.

Ob koncu šole so ugotovili, da so bili rezultati izobraževanja ugodni. Slušatelji so ob zaključku obiskali muzej NOB v Begunjah in na grobove talcev v Dragi položili venec. Zavzetost slušateljev občinske politične partijske šole tako v sistemu izobraževanja in usposabljanja kot tudi pri sprejemanju samoupravnega odločanja zagotavlja, da bo v vrstah komunistov jeseniške občine še ena generacija, ki bo teoretično in praktično usposobljena za prevzemanje in opravljanje najbolj zahtevnih nalog pri uresničevanju družbenopolitičnega in samoupravnega družbenega razvoja v občini.

J. Z.

V Tržiču center marksističnih krožkov

Tržič – Med pomembnimi nalogami idejnopolitičnega usposabljanja mladih v tržiški občini je tudi oblikovanje marksističnih krožkov. Začetek je bil vzpodbuden: v začetku letošnjega leta je začel delovati marksistični krožek, ki združuje 13 mladih iz vse občine. Septembra sta začela delovati tudi krožka na karavli na Ljubelju in med mladimi v Lomu, kmalu pa se jima bosta pridružila še krožka v Peku in pri graničarjih v Jelendolu. Pogostejše pa so tudi pobude za ustanovitev marksističnih krožkov na osnovnih šolah.

Širjenje marksističnih krožkov je terjalo ustanovitev centra marksističnih krožkov, ki ga vodi Zdenko Šulgaj. Center usklajuje delo krožkov, organizira predavateljsko mrežo in pomaga pri izboru obravnavanih tem.

-mv

Gorenjske SIS prispevale za stavbo slepih

Pomoč življenju v temi

Pred kratkim je medobčinski organizaciji slepih in slabovidnih Kranj uspelo v gornjih prostorh stavbe na Cesti Staneta Žagarja v Kranju urediti bivalne prostore za tiste svoje člane, ki so trenutno brez stanovanja: tri spalnice z osmimi ležišči in s skupnim prostorom in čajno kuhinjo bodo odslej nadomeščale prehodni dom, ki ga je organizacija imela za svoje člane v Stražišču. Vendar pa tako oddaljena lokacija in tudi druge objektivne težave niso vseh zadnjih deset let nudile članom toliko, kot so si prizadevni organizatorji tudi želeli. Za ureditev sedanjih prostorov na Cesti Staneta Žagarja je del denarja prispevala medobčinska organizacija, večji del za razliko v doplačilu za vrednost ob zamenjavi lastništva omenjenih prostorov pa so prispevale samoupravne interesne skupnosti gorenjskih občin.

»Z nakupom te stavbe, kjer so že prej bili tudi upravni prostori organizacije slepih, pravzaprav tretjine te stavbe, smo napravili šele en korak za uresničitev zamisli, ki jo gojimo že nekaj let,« je povedal predsednik medobčinske organizacije slepih in slabovidnih Kranj **Ciril Drinovec. »Naši člani, od 400 jih je približno 350 slepih, ostali so slabovidni, so potrebni prav posebne skrbi, da se znajdejo v življenju. Samske sobe so namenjene našim članom, ki se na primer zaposlijo, vendar pa nimajo svojega stanovanja. Sčasoma bi radi sedanje prostore dopolnili tudi z drugimi namenskimi: v kletnih prostorih bi bila na primer nekakšna delavnica za naše nezaposlene člane, ne toliko proizvodna delavnica, ampak bolj za zaposlitveno terapijo. Nimamo namreč tako malo članov, ki so invalidsko upokojeni in so torej doma: ker pa so slepi, se manj ali sploh nič ne vključujejo v življenje, ne družijo se veliko z ljudmi, osamljeni so. Srečanja ob prijetnem in koristnem delu pa bi verjetno ugodno vplivala na njihovo psihofizično počutje. O tem, kakšno delo naj bi organizirali zanje, se bomo posvetovali s centrom za rehabilitacijo.«**

Razen tega imajo v načrtu, zanj pa seveda denarja še nimajo zagotovljenega, da bi primerno uredili tudi druge prostore, ki jih slepi zelo potrebujejo: za kulturno dejavnost svojih članov, za šah in pa za razne tečaje, ki so za slepe zelo važni: vsako leto namreč sprejmejo tudi po nekaj odraslih, ki jim je vid opešal deloma ali popolnoma, tako da potrebujejo posebna znanja, če naj se znajdejo v zanje povsem novem in neznanem svetu teme. Ena od novih veščin, ki se jih morajo naučiti, je Braillova pisava za slepe. Moderna tehnika pa je iznašla že tudi način, da slepi lahko berejo tudi normalen črn tisk in ne kot do sedaj le knjig in časopisov v Braillovi pisavi: aparaturo so pred nedavnim predstavili ameriški stokovnjaki tudi v Ljubljani na Zvezi slepih: optakon, kot se naprava imenuje, dobesedno izenačuje slepega z normalno videčim — seveda le pri branju. Kranjska organizacija si močno želi za svoje člane v društvenih prostorih eno ali dve takšni aparaturi, vendar jih sami verjetno ne bodo mogli kupiti, saj aparat stane okoli sedem starih milijonov din. Novost za slepe so tudi posebni računalniki na zvočni signal, ki omogočajo hitro računanje tudi nevidečim.

»Sploh so slepi, če se hočejo vključevati v življenje, če hočejo slišati, hoditi, živeti podobno kot vidéči, v dokaj nezavidljivem položaju, saj morajo razne tehnične predmete kaj drago plačevati. Za marsikoga je nakup magnetofona, s katerim si odpira svet knjig, glasbe, zve novice preko ustnega oziroma zvočnega časopisa, tak izdatek, da ga sam nikakor ne zmore,« pravi Ciril Drinovec. **»Republiški pravilnik o regresiranju, ki smo ga letos sprejeli, omogoča sicer članom do 50-odstotni regres pri nakupu tehničnih predmetov, vendar pa posamezne organizacije sredstev za te regrese nimajo, tako da bomo verjetno morali spet trkati na vrata razumevanja naših skupnosti in delovnih organizacij.«**

L. Mencinger

Pred volitvami brez odlašanja

Tržič — V tržiški občini je občinska konferenca SZDL najodgovornejša za priprave na volitve, ki bodo leta 1978. Evidentiranje kandidatov poteka po programu, pri čemer so še posebej pozorni, da bodo novi organi oblikovani frontno. Krajevne konference SZDL so pomemben člen v pripravah na volitve. Od danes, 21. oktobra, dalje bodo predstavniki občinske konference SZDL obiskovali 13 krajevnih skupnosti v občini in se s predstavniki krajevnih konferenc SZDL in drugih družbenopolitičnih organizacij pogovarjali o pripravah na volitve, evidentiranju kandidatov in o oblikovanju potrošniških svetov, kar je bilo govora tudi na zadnjem posvetovanju predsednikov in sekretarjev krajevnih konferenc SZDL. Priprave na volitve so obenem tudi priložnost za analizo sedanjih slabosti v delegatskem sistemu.

-mv

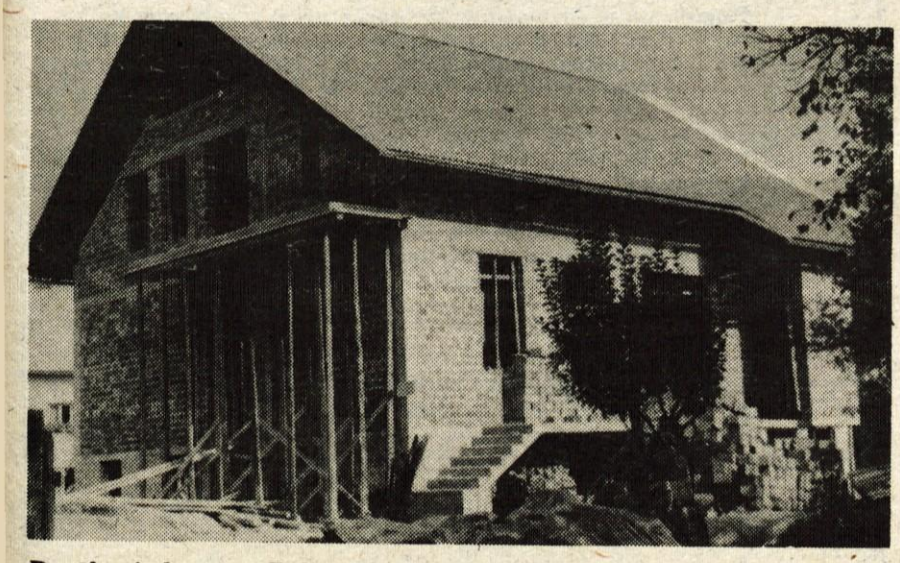

Družbeni dom na Beli pod streho — *Junija letos so na Beli vzidali temeljni kamen za nov dom družbenih organizacij, sedaj pa je dom že pod streho. To je izreden dosežek graditeljev in krajanov, ki vztrajno pomagajo pri gradnji prepotrebnega družbenega objekta. V domu bodo prostori za kulturno in družbenopolitično dejavnost, samopostrežna trgovina, skladišče in zbiralnica mleka. Dosedanja gradnja potrjuje, da bo dom, za katerega prispevajo denar krajani s samoprispevkom in nekatere organizacije združenega dela, odprt že za krajevni praznik leta 1978. (jk) — Foto: F. Perdan*

Pionirski dom — zbirališče pionirjev

Zveza pionirjev Jugoslavije praznuje letos 35-letnico ustanovitve. Po osvoboditvi je zrasla v mogočno otroško organizacijo, ki povezuje vse jugoslovanske otroke v ljubezni do domovine in njenega voditelja, razvija in neguje bratstvo in enotnost ter vzgaja na tradicijah NOB, uspehih socialistične samoupravne graditve in jih prek svobodnih dejavnosti vključuje v samoupravljanje.

Pionirska organizacija je od svojega nastanka do danes opravila pomembne družbene naloge. Skupaj z osnovno šolo je uresničevala vzgojnoizobraževalni program. Pomembna naloga pionirske organizacije je bila vedno v tem, da je v svojem programu omogočila svojim članom — pionirjem koristno izrabo prostega časa. Vključevala jih je v razne interesne dejavnosti, ki so sestavni del dela vsakega pionirskega odreda.

V programu pionirske organizacije je ena od osnovnih nalog razvijanje in negovanje revolucionarnih tradicij, zlasti NOB in tradicij pionirskih let obnove naše porušene dežele. Poleg omenjenih idejnopolitičnih nalog pionirska organizacija zahteva od pionirjev, da se uče in si pridobivajo znanje, da bodo s svojim delom sposobni graditi boljše življenje in čuvati pridobitve svojih staršev.

Da bi lahko uresničili vse te cilje in smotre pionirske organizacije in da bi zadostili potrebam pionirjev po najrazličnejših interesnih dejavnostih, mora pionirska organizacija vsako leto izdelati programe za več kot sto različnih dejavnosti in akcij. Za vodenje in strokovno pomoč pionirjem pa mora vključiti in pritegniti k delu nad 5000 odraslih: mentorjev, strokovnjakov in družbenopolitičnih delavcev.

Kljub vsej tej množičnosti pa pionirji nimajo doma, kjer bi se vsako leto sestajali in kjer bi pionirska organizacija pripravila tečaje za mentorje in voditelje interesnih dejavnosti ter razne seminarje. Zamisel, da bi takšen dom zgradili, je stara že več kot deset let in vse kaže, da jo bo sedaj možno uresničiti. Zgradili naj bi ga v Dolenjskih Toplicah, na planoti, ki meji na Kočevski Rog, ki je že jeseni leta 1941 postal zbirališče ilegalcev in borcev.

V akciji za izgradnjo doma naj bi sodelovali vsi pionirji Slovenije, društva prijateljev mladine, republiške institucije, ustanove, organizacije, samoupravne interesne skupnosti in drugi. Vsak pionir naj bi prispeval 10 dinarjev za gradnjo doma in zbral za 20 dinarjev odpadnega materiala in prodajal značke in nalepke. Drugi pa naj bi podpisali poseben samoupravni sporazum o zbiranju denarja.

L. Bogataj

Še vedno premalo prostora

Žiri — Šolsko leto, ki se že bliža prvemu četrtletju oziroma prvi redovalni konferenci, so na osnovni šoli Padlih prvoborcev v Žireh začeli s polno kadrovsko zasedbo. Pridobili so dva nova učitelja, in sicer za angleški jezik in srbskohrvatski jezik ter učitelja za organizacijo podaljšanega bivanja.

Nekaj sprememb je tudi pri organizaciji pouka. En oddelek drugega in en oddelek tretjega razreda začenjata pouk ob 10.30, vsi višji oddelki pa imajo pouk dopoldne. Popoldne pa imata pouk dva nižja razreda. Za takšno organizacijo pouka so se morali odločiti zaradi prostorske stiske. Razpored učencev v popoldansko izmeno oziroma sredi dopoldneva je povzročil precej hude krvi pri starših, ker se je s tem pojavil problem varstva otrok.

Letos je na žirovski šoli 647 učencev. V začetku meseca je začel delati oddelek podaljšanega bivanja, organizirano pa je tudi varstvo vozačev. Čeprav je večina staršev zaposlenih, na žirovski šoli za varstvo ni velikega zanimanja. Od približno 200 otrok, ki obiskujejo nižje razrede, jih hodi v varstvo le toliko, da so lahko organizirali en oddelek.

Kot že več let do sedaj so učenci tudi letos dobili učbenike v šoli. Plačali so le po 6 dinarjev jamstva za učbenik. Prav tako so učenci kupili v šoli delovne zvezke, ki pa so jih v celoti plačali. Šola je poleg nakupa delovnih zvezkov organizirala na šoli prodajo ostalih šolskih potrebščin. Prodajala jih je Mladinska knjiga.

Malica bo letos veljala 60 dinarjev mesečno, kosilo pa za otroke do 4. razreda 15 in za višje razrede 17 dinarjev. Kosilo za otroke iz družin, ki imajo nižje dohodke na družinskega člana, je cenejše. Vendar pa kljub temu, da cene za kosilo niso pretirane in precej staršev ne more zaradi dela v izmeni redno zagotoviti primernega kosila otrokom, le malo učencev hodi v šolsko kuhinjo.

Na šoli tudi letos deluje več krožkov: športni, kulturnoumetniški in tehnični krožki. Zlasti je aktivno šolsko športno društvo. Uspehi žirovskih šolarjev v športu velikokrat presegajo občinske in celo republiške meje.

Kot smo že omenili se na šoli kljub dozidavam še niso znebili prostorske stiske in so morali nekaj razredov dati v drugo izmeno. Problem bi bil rešen, če bi lahko uresničili drugi del načrta gradnje prizidka k šoli, v katerem bo 10 novih učilnic, knjižnica in večnamenski prostor. Vendar je naložba previsoka, da bi jo krajevna skupnost mogla uresničiti do leta 1980.

Po seminarju na Ljubelju

Vzpodbudo kulturnemu delovanju

Ljubelj — Brez pretiravanja bi lahko tako ocenili seminar, ki se je pretekli teden zaključil v Garni hotelu na Ljubelju, na katerem so sodelovali glasbeni in gledališki delavci iz kulturnih društev kranjske, škofjeloške in tržiške občine, tajniki Zvez kulturnih organizacij iz omenjenih občin in gostje iz Slovenske prosvetne zveze iz Celovca. Seminar, ki so ga vzorno pripravili glasbeniki in gledališki center iz kranjske občine in Zveza kulturnih organizacij Kranja, je bil razdeljen na tri dele. Prvi je bil namenjen gledališki dejavnosti, drugi glasbeni, tretji pa je bil posvet tajnkov Zvez kulturnih organizacij.

Ljubeljsko srečanje bo brez dvoma prispevalo k dvigu amaterske kulturne dejavnosti v omenjenih občinah kakor tudi med Slovenci na Koroškem, obenem pa so se udeleženci seminarja dogovorili, kako najti boljše načine dela in organizirati privlačnejše manifestacije. Posebne vrednosti je dogovor o iskanju oblik dela in organiziranja, ki bodo vsaj v osnovi enotne v vseh omenjenih občinah. Udeleženci seminarja na Ljubelju so se natančneje dogovorili, kako sodelovati s Koroško in katere večje akcije jih čakajo v prihajajoči glasbeni in gledališki sezoni. Razen tajnikov Zvez kulturnih organizacij in gorenjskih kulturnih delavcev so k uspešnemu delu seminarja veliko prispevali sami zavzeti udeleženci ter vodje dela po skupinah pevovodja in glasbeni pedagog Peter Lipar in režiser Jože Vozny.

Gradivo in zaključki seminarja na Ljubelju bodo objavljeni v prihodnji številki Kulturnih novic, ki jih je začela izdajati Zveza kulturnih organizacij kranjske občine. V prvi številki, ki je že izšla pred seminarjem na Ljubelju, je temeljito obravnavana glasbena dejavnost v kranjski občini. Razen tega so del vsebine prve številke zapis o KUD Krvavec Spodnji Brnik, kratka kronika Akademskega komornega zbora iz Kranja, predstavitev razstave v Besnici in razpis kulturnega seminarja na Jezerskem.

J. Košnjek

Komisija za medsebojna delovna razmerja pri svetu delovne skupnosti upravnih organov

SKUPŠČINE OBČINE KRANJ

RAZPISUJE ŠTIPENDIJE

za študij na srednjih, višjih in visokih šolah ter fakultetah, in sicer

3 štipendije na	VIŠJI UPRAVNI ali VIŠJI PRAVNI ali VIŠJI EKONOMSKI ŠOLI
1 štipendijo na	VIŠJI TEHNIČNI-VARNOSTNI ŠOLI
2 štipendiji na	UPRAVNO-ADMINISTRATIVNI ŠOLI
2 štipendiji na	ADMINISTRATIVNI ŠOLI (2-letni)

Višina štipendije je odvisna od uspeha šolanja oz. študija.

Prednost pri dodelitvi štipendije imajo ob enakih pogojih študentje oz. dijaki z boljšim učnim uspehom in prosilci s slabšimi socialnimi pogoji, ki so občani občine Kranj in ki vpisujejo višje letnike.

Vloge na predpisanem obrazcu s prilogami:

- izkaz o učnem uspehu oz. potrdilo o opravljenih izpitih,
- potrdilo o premoženjskem stanju staršev in
- izjavo, da prosilec še ne prejema štipendije pri drugem organu ali organizaciji,

sprejema komisija za medsebojna delovna razmerja pri upravnih organih SO Kranj, Trg revolucije št. 1 do 10. novembra 1977.

Posredujemo prodajo karamboliranih osebnih vozil

1. **osebni avto ZASTAVA 750**
   leto izdelave 1973, prevoženih 56.000 km.
   Začetna cena 15.600 din.
2. **osebni avto ZASTAVA 850 special**
   leto izdelave 1971, prevoženih 56.000 km.
   Začetna cena 5500 din.

Ogled vozil je možen vsak delovni dan od 8. do 14. ure pri Zavarovalni skupnosti Triglav — območna skupnost za Gorenjsko Kranj, Oldhamska c. 2.

Pismene ponudbe z 10-odstotnim pologom od začetne cene sprejemamo do srede, 26. 10. 1977 do 12. ure.

Zavarovalna skupnost Triglav
Gorenjska območna skupnost Kranj

Podjetje za PTT promet Kranj
TOZD za vzdrževanje in gradnjo tt sredstev in transport

razpisuje prosto delovno mesto

vodje IE

za naročniške telefonske naprave

Pogoji za sprejem:

inž. telekomunikacij ali sorodne smeri, 4 leta delovnih izkušenj, poskusno delo traja 3 mesece.

Prijave sprejema Odbor za medsebojna razmerja v TOZD za vzdrževanje in gradnjo tt sredstev in transport v 8 dneh po objavi razpisa.

Še štiri obveze iz referenduma

Zgrajen pretvornik, asfaltirana cesta Puštal – Sora in vse je pripravljeno za gradnjo vrtca v Podlubniku – Kulturna dvorana in družbeni center skupaj?

Pred dobrim letom so v KS Škofja Loka začeli zbirati krajevni samoprispevek. Ugotavljajo, da zaradi izredne hitre rasti osebnih dohodkov priteka več denarja kot so načrtovali, hkrati pa tudi stroški naložb rastejo dosti hitreje.

Za zdaj so iz sredstev samoprispevka zgradili TV pretvornik na Lubniku, zagotovili denar za soudeležbo pri gradnji vrtca v Podlubniku in poskrbeli za komunalno ureditev zemljišča, skupaj z občinsko komunalno skupnostjo pa so asfaltirali cesto med Puštalom in Soro. Asfaltiranje je veljalo 2 milijona dinarjev. 500.000 dinarjev je prispevala KS, drugo pa komunalna skupnost iz sredstev za vzdrževanje cest.

Že poleti bi morali začeti graditi tudi tržnico, vendar so imeli kup problemov z gradbeno in lokacijsko dokumentacijo. Investitorja tržnice sta krajevna skupnost in ABC Škofja Loka, tržnica pa bo stala v Šolski ulici, v bližini starega loškega pokopališča.

Iz sredstev samoprispevka bodo zgradili še športno halo na Podnu. Gradnja kasni zaradi zadržkov pri urejanju urbanistične dokumentacije. V programu je tudi še en športni objekt na Trati. Graditi ga bodo začeli prihodnje leto.

Z referendumom o samoprispevku so se Ločani odločili tudi za kulturni dom in družbeni center v Škofji Loki. Vendar pri krajevni skupnosti menijo, da bi bilo bolje, če bi namesto dveh, zgradili en objekt, ki bi potem služil kot kulturni dom in družbeni center. Skratka večnamenski dom. O tem se bodo morali še dogovoriti z občani in zainteresiranimi interesnimi skupnostmi. Gradnja dveh domov bi namreč močno presegla višino sredstev, ki se bodo za to zbrala s samoprispevkom.

L. Bogataj

IZ GLASIL DELOVNIH ORGANIZACIJ

ŽELEZAR

ZA NAJMLAJŠE

JESENICE – Skupnost otroškega varstva Jesenice je letos že uvedla novo obliko dejavnosti za vse tiste petletne otroke, ki niso obiskovali vrtca. V 80-urnem programu bodo otroke vzgajali v vzgojno varstveni organizaciji Jesenice, v enoti Julke Pibernik in v enoti Angelce Ocepek.

NEUPRAVIČENA ODSOTNOST

JESENICE – Odbori za delovna razmerja pri delavskih svetih vseh temeljnih organizacij in delovnih skupnostih so razpravljali o odganizaciji zdravstvenega varstva in o pomembno povečani bolezenski odsotnosti z dela. Med drugim so ugotovili, da resnično bolni delavci niso vzrok povečanja bolniškega staleža, zato bodo poostrili kontrolo na domu s tem, da bodo do posameznikov, ki se ne ravnajo po zdravnikovem navodilu, ustrezno ukrepali.

GLG

TEKMOVANJE GOZDNIH DELAVCEV

KRANJSKA GORA – Tudi letos je bilo tradicionalno tekmovanje gozdnih delavcev, ki ga je organizirala konferenca osnovnih organizacij GG Bled in DIT gozdarstva Bled pod pokroviteljstvom občinskih sindikalnih svetov Jesenice in Radovljica v Kranjski gori. Prvič so nastopili tudi kmetje, ki so se enakovredno kosali z najboljšimi. Nastopilo je 25 udeležencev, ki so tekmovali tudi v posebnih disciplinah, ki so bile aktualne pred dvema desetletjema.

MEDVED NA JELOVICI

RADOVLJICA – Po sledeh so sredi poletja ugotovili, da Jelovica gosti medveda. Le-ta je hudo ali lažje ranil več živali, ki so se v čredi pasle na Rovtarici in drugod. Krave so odgnali na nižje ležeče pašnike. Če medvedi ne delajo škode, odstrel ni upravičen, medved se bo po vsej verjetnosti zdaj umaknil drugam.

Nespremenjene cene krompirja

Zaradi dobre letine krompirja in tržnih razmer v Jugoslaviji bomo tudi po 20. oktobru prodajali in kupovali krompir po enakih cenah, kakršne so veljale doslej. Kilogram krompirja velja 3,65 dinarja, pridelovalci pa dobé pri prodaji dva dinarja za kilogram. Tako je sklenila slovenska poslovna skupnost za krompir, ki se je sestala v Ljubljani.

Skupnost je tudi ugotovila, da potekata odkup in prodaja krompirja kljub obilni letini po načrtih. Na Gorenjskem, Dolenjskem in na Štajerskem so doslej prodali okrog 40 odstotkov pogodbenih količin, kar je ugoden rezultat za ta čas. Nekoliko slabše je v Pomurju, kjer so v organizirani proizvodnji pridelali 7000 ton krompirja, doslej pa so ga prodali le 1500 ton.

Čeprav red pri prodaji krompirja še ni tak, kakršnega bi želeli, se je na tem področju marsikaj premaknilo na bolje. Sindikalne organizacije se odločajo za organiziran nakup pri zadrugah ali obratih za kooperacijo, manj pa je tudi ponujanja in povpraševanja po domovih.

-jk

Nova skladišča PTT podjetja Kranj

Kranj – V sredo dopoldne so slovesno izročili namenu novozgrajene stavbe za potrebe tehnično vzdrževalnih služb in skladišča PTT v komunalni coni na Primskovem v Kranju. Z novimi skladiščnimi in drugimi prostori je Podjetje za PTT promet Kranj tudi dohitelo ostala slovenska PTT podjetja, saj v sedanjih na petih mestih razdrobljenih skladiščih po Gorenjskem resnično ni bilo mogoče primerno shranjevati orodja in materiala. V dveh sodobno urejenih stavbah, ki ju je lanskega septembra začelo graditi SGP Gradbinec z Jesenic in jih kljub težavam uspel dograditi do roka, so prostori za skladišča kablov, priročna in druga skladišča, v drugi stavbi pa garaže, mehanična delavnica, obrat družbene prehrane, garderobe s kopalnicami in pa prostor za rekreacijo ter zaklonišče. Polovico sredstev za 30 milijonov vredno investicijo je prispelo podjetje z vsemi TOZD, ostalo pa so pokrili s krediti Ljubljanske banke. Na otvoritvi slovesnosti je novi direktor podjetja Henrik Peternelj poudaril zasluge vsega kolektiva za novo pomembno pridobitev prav v letu, ko praznujemo pomembne jubileje.

L. M.

169 novih stanovanj

Jesenice – Z družbenim planom razvoja občine so za srednjeročno obdobje predvideli, da bo letos zgrajenih 199 družbenih stanovanj po programu stanovanjske skupnosti pa naj bi zgradili 169 družbenih stanovanj in sicer 91 stanovanj v stolpnici na Jesenicah, 51 stanovanj v stolpiču na Koroški Beli in 27 stanovanj v stolpiču na Jesenicah V stanovanjska stolpiča so se stanovalci že vselili, prav tako pa tudi v stolpnico na Jesenicah.

Razliko v družbeni stanovanjski gradnji med družbenim planom občine in planom stanovanjske skupnosti v občini utemeljujejo s tem, da planske naloge po družbenem planu temeljijo na 8-odstotni stopnji izločanja sredstev iz kosmatih osebnih dohodkov, v začetku letošnjega leta pa se je združeno delo v občini s samoupravnim sporazumom odločilo, da bo za stanovanjsko gradnjo namenjalo le 6 odstotkov sredstev. Ko so obravnavali nadaljnjo stanovanjsko gradnjo v srednjeročnem obdobju, so ugotovili, da bodo lahko zgradili 1078 stanovanj v družbenem in 350 stanovanj v zasebnem sektorju ali v poprečju po 285 stanovanj na leto.

Trenutno je v gradnji 84-stanovanjska stolpnica na Jesenicah in 28-stanovanjski stolpič v Kranjski gori, ki bosta zgrajena v začetku prihodnjega leta, intenzivno pa se na Jesenicah pripravljajo na gradnjo več novih stanovanj v centru 2 (med carinarnico in hotelom Pošta) ter na pričetek gradnje dveh stanovanjskih blokov v Mojstrani in enega stolpiča na Hrušici. S povečano individualno gradnjo bo stanovanjska problematika zadovoljivo rešena, saj bodo v srednjeročnem načrtu v skladu z družbenopolitično akcijo zgradili po 10 stanovanj na 1000 prebivalcev.

Ker so se povečale stanarine in najemnine, bodo lahko uresničevali program investicijskega vzdrževanja skalda stanovanjskih hiš in poslovnih prostorov. Sistem subvencioniranja stanarin pa še vedno ne daje pričakovanih rezultatov, saj to obliko družbene pomoči v stanovanjskem gospodarstvu uživa manj kot pol odstotka nosilcev stanovanjske pravice v družbenih stanovanjih.

D. S.

NA DELOVNEM MESTU

Jezersko – Letos je bilo obnovljenih na desetine in desetine kilometrov gorenjskih cest. Številne pomembne ceste, krajevne poti, ulice po mestih in naseljih ter druge »prometne žile« so bile razširjene, »zravnane«, utrjene, mnoge med njimi pa so dobile tudi asfaltno prevleko. Prav asfalt je pomembna pridobitev za mnoge prebivalce gorenjskih krajev v tem letu. Zato so fantje, ki polagajo asfalt, povsod, kamor pridejo, še kako dobrodošli. To so tudi sicer sami izurjeni in izkušeni delavci, ki poskrbe, da je asfaltna prevleka na cesti čimbolj ravna, da ovinki ne »nesejo ven«, da je asfalt čimboljši, kajti lee tako lahko ostane cesta dolgo časa v dobrem stanju.

Anton Štirn, doma z Jezerskega, je pri kranjskem Cestnem podjetju zaposlen že štirinajst let. Med delavci, ki polagajo asfalt, ima še posebno odgovorno nalogo. Je namreč strojnik finišerja, stroja, ki spušča za seboj na cestišče asfaltno maso ter »uravnava« njeno širino in debelino.

»Po eni strani je to lepo, a obenem tudi dokaj zahtevno, težko in – nazadnje tudi ‚umazano' delo,« mi je pred dnevi na Sorici, te dni namreč delavci Cestnega podjetja iz Kranja asfaltirajo cesto Podrošt – Sorica, pripovedoval v obraz od poletnega sonca še vedno zagorel možak. **»Imeti moraš veselje do takega dela, pravzaprav že kar malo talenta,«** pravi Anton. **»Marsikdo se ne bi zapisal takemu poklicu. Pri kranjskem Cestnem podjetju nas je le pet strojnikov finišerjev. Na umazanost od smole in katrana ter prahu niti pomisliti ne smeš. Vesel si le lahko, kadar te ne pestijo okvare na stroju. Manjše okvare navadno popravljamo kar sami. Šele kadar nimamo več pravega orodja pri roki, pokličemo naše fante, ki skrbe za servis in popravila. Dve leti sem bil strojnik na velikem finišerju, zdaj pa sem na malem. S tem je mogoče polagati asfaltno prevleko na širini do petih metrov.«**

Anton in drugi fantje iz ekipe asfalterjev so samo letos prekrižarili domala vso Gorenjsko. Bili so v Stražišču, Kranju, Hrastju, Voklem, Vogljah, Železnikih, Vrbi, Lescah, Zabreznici, na Sorici in še kje.

»Po cele dneve smo zdoma,« pripoveduje Anton in se pri tem pravzaprav niti ne pritožuje. **»Tako je pač naše delo,«** pravi. **»Tudi dež nas pri delu največkrat ne moti. Zaloge asfaltne mase pač moramo porabiti v enem dnevu. No, le če zjutraj zares hudo dežuje, potem ostanemo pod streho. Sicer pa se vsak dan vozim domov tudi iz najbolj oddaljenih krajev. Vstajanje ob štirih zjutraj in prihajanje domov pozno zvečer res ni najbolj prijetno, a se je treba sprijazniti tudi s tem. Družini pa se človek res ne more posvetiti v toliki meri kot bi si želel in kot bi si želeli otroci in žena. Mislim, da spričo dokaj zahtevnega in napornega dela tudi osebni dohodki niso ravno preveč primerni.«**

Anton se ob svojem pripovedovanju prav rad spomni tudi dveh svojih rekordov. Pri asfaltiranju cest na Jezerskem in v Poženiku pri Cerkljah je namreč s svojim finišerjem v enem dnevu položil kar 960 ton asfaltne mase. Za primerjavo naj omenim, da kamion na delovišče lahko pripelje naenkrat od 10 do 16 ton mase.

»Zadnji asfalt navadno polagamo še tudi v snegu,« pripoveduje Anton. **»Lani smo ga celo decembra. Kaj pa počnem pozimi, sprašujete? Pozimi sem strojnik snežnega rezkarja. Torej sem glede poklica nekaka ‚dvoživka'. Tudi delo z rezkarjem je dosti naporno. Tu moramo predvsem delati ponoči. Tudi po tri noči že nisem zatisnil očesa. Najtežje je vsekakor čistiti cesto proti Pokljuki. S snežnim rezkarjem pa pogostokrat čistim debelo snežno odejo tudi s »prometnih žil« proti Ljubelju, Jezerskem, Sorici, Radovni, Tamarju. Praktično sem včasih, če je veliko snega, zdoma tudi po teden dni.«**

J. Govekar

STROJNIK FINIŠERJA ANTON ŠTIRN

Komisija za medsebojna delovna razmerja pri svetu delovne skupnosti upravnih organov

SKUPŠČINE OBČINE KRANJ

razpisuje prosta delovna mesta

V DAVČNI UPRAVI

– **ŠEF ODSEKA ZA ODMERO DAVKA OD DEDIŠČIN IN DARILA**

Pogoj: visoka strokovna izobrazba ekonomske ali pravne smeri in 4 leta delovnih izkušenj, za nedoločen čas

V SEKRETARIATU OBČINSKE SKUPŠČINE

– **VODJE KADROVSKE SLUŽBE**

Pogoj: visoka strokovna izobrazba organizacijske, polit. socialne ali pravne smeri in 4 leta delovnih izkušenj, za nedoločen čas

objavlja prosta delovna mesta

V KRAJEVNIH URADIH

– **ŠEFA KRAJEVNEGA URADA GORIČE**
– **ŠEFA KRAJEVNEGA URADA PREDDVOR – JEZERSKO**

Pogoj: srednja strokovna izobrazba upravno-administrativne, ekonomske smeri ali gimnazije, 1 leto delovnih izkušenj in 3-mesečno poskusno delo, za nedoločen čas

– **VROČEVALCA KU NAKLO**
6-urna dnevna zaposlitev
– **VROČEVALCA KU PREDOSLJE**
polna zaposlitev
– **VROČEVALCA KU PREDDVOR**
4-urna dnevna zaposlitev
– **VROČEVALCA KU GORIČE**
4-urna dnevna zaposlitev

Pogoj: nižja izobrazba, 2-mesečno poskusno delo, za nedoločen čas

V ODDELKU ZA LJUDSKO OBRAMBO

– **REFERENTA ZA MATERIALNE TEHNIČNE ZADEVE**

Pogoj: srednja strok. izobrazba upravno-administrativne smeri ali gimnazije, 1 leto delovnih izkušenj, za nedoločen čas, 4-urna dnevna zaposlitev

V GEODETSKI UPRAVI

– **GEODETSKEGA RISARJA – ŠOFERJA**

Pogoj: nepopolna srednja izobrazba, tečaj teh. risanja, šoferski izpit B kategorije, 6-mesečne delovne izkušnje, 2-mesečno poskusno delo, za določen čas – nadomeščanje odsotnega delavca na odsluženju vojaškega roka

V DAVČNI UPRAVI

– **DAVČNEGA IZVRŠITELJA**

Pogoj: srednja izobrazba ekonomske, upravno-administrativne smeri ali gimnazije, 1 leto delovnih izkušenj, 3-mesečno poskusno delo, za nedoločen čas

POSEBNI POGOJ:

Za vsa delovna mesta je potrebna politična neoporečnost in družbenopolitična aktivnost.

Kandidati naj pošljejo pismene vloge s kratkim življenjepisom in dokazilom o izobrazbi komisiji za medsebojna delovna razmerja upravnim organom skupščine občine Kranj, Trg revolucije 1, najkasneje v 15 dneh od dneva objave.

Sava Kranj industrija gumijevih usnjenih in kemičnih izdelkov

Na podlagi sklepa delavskega sveta samoupravne delovne skupnosti skupnih sektorjev, kadrovsko splošni sektor delovne organizacije

ponovno razpisuje prosto vodilno delovno mesto:

direktorja tehničnega sektorja

Poleg pogojev, določenih z zakonom, morajo kandidati izpolnjevati še naslednje pogoje:

– visoka strokovna izobrazba strojne smeri s 5-letno uspešno prakso, od tega 3 leta na vodilnih ali vodstvenih delovnih mestih na področju investicijske dejavnosti, inženiringa in projektive
– sposobnost za izvajanje tako dogovorjene politike, ki pri novih investicijah in pri posodabljanju obstoječe tehnološko tehnične opremljenosti teži predvsem k racionalizaciji vseh obstoječih in na novo odprtih delovnih mest ob upoštevanju družbene ocene delovnega mesta
– aktiven odnos do samoupravljanja in uveljavljanja nazorov, ki se skladajo z družbenopolitičnimi in moralnimi merili
– aktivno znanje nemščine ali angleščine
– nekaznovanost

Nastop dela takoj ali po dogovoru.

Delo se združuje za nedoločen čas.

Uspešnost dela se preverja ob razpravi in sprejetju zaključnega računa.

Prijave s kratkim življenjepisom in potrebnimi dokazili sprejema do 5. 11. 1977 kadrovsko splošni sektor, oddelek za kadrovanje, 64000 Kranj, Škofjeloška cesta 6, s pripisom »za razpisno komisijo«.

LOŠKI MUZEJ ŠKOFJA LOKA

Zbirke na gradu v Škofji Loki so odprte vsak dan razen ponedeljka od 9. do 12. ure in od 14. do 17. ure.

V galeriji na gradu je na ogled razstava v zadnjih dveh letih restavriranih slik iz delavnice slikarjev Šubicev, Franka ter nekaterih neznanih mojstrov. Razstavo si je možno ogledati vsak dan, razen ponedeljka, od 9. do 12. ure in od 14. do 17. ure.

Muzejska zbirka v Žireh je odprta vsak dan od 10. do 12. ure in od 14. do 18. ure, v nedeljo pa od 8. do 18. ure.

Muzejska zbirka v Železnikih je odprta vsak dan od 9. do 12. ure in od 15. do 18. ure.

Ob praznovanjih 40-letnice Muzejskega društva Škofja Loka ter Titovih in partijskih jubilejev bo v nedeljo, 23. oktobra 77, ob 9.30 otvoritev Grohajreve spominske zbirke v slikarjevi rojstni hiši v Sorici.

MLADI V GLEDALIŠČU

Tržič — Drevi, 21. oktobra, bodo člani lutkovne sekcije Mladinskega gledališča Tržič pripravili prvo predstavo v okviru osnovnošolskega abonmaja. Pobudo zanj je dala komisija za kulturo pri občinski konferenci ZSMS, uresničuje pa jo Mladinsko gledališče. Razpis abonmaja je naletel med mladimi Tržičani na ugoden odmev, pri čemer imajo precejšnje zasluge učitelji na osnovnih šolah, ki so mlade spodbujali k abonmaju.

Abonma je razdeljen na tri rede: dva sta za nižjo starostno skupino, eden pa za višjo. Največ zanimanja zanj je na osnovnih šolah Kokrškega odreda Križe in heroja Bračiča Tržič, nekoliko manjše pa na osnovni šoli heroja Grajzerja. 350 mladih je vključenih v abonma za nižjo stopnjo in 250 v abonma za višjo stopnjo. Pri prvih bodo prevladovale lutkovne predstave, pri drugih pa zahtevnejše zvrsti do dram. V program vključujejo Tržičani tudi kulturnike s slovenske Koroške.

—mv

LOŠKI RAZGLEDI V TISKU

Škofja Loka — Pred koncem leta bo v Škofji Loki izšel že XIV. zbornik »Loški razgledi«. Zbornik je zdaj že v tisku. Tudi tokrat bodo na 300 straneh tradicionalne vsakoletne publikacije objavljeni mnogi zanimivi prispevki. Med zanimivejšimi vsekakor velja omeniti tiste, ki bodo obravnavali področje Žirovskega vrha ter zapis o starih pokopališčih. Žal pa je že nekaj časa čutiti veliko pomanjkanje prispevkov s področja gospodarstva in zgodovine NOB na loškem področju. Uredniškemu odboru žal ne uspe dobiti avtorjev, ki bi se posvetili tej zanimivi tematiki.

-jg

GORENJSKI MUZEJ

V Mestni hiši je na ogled stalna arheološka, etnološka, kulturnozgodovinska in umetnostnozgodovinska zbirka ter stalna razstava del slovenskega kiparja Lojzeta Dolinarja. V 2. nadstropju iste stavbe pa si lahko ogledate etnološko razstavo Kmečko gospodarstvo v Gornjesavski dolini.

V Prešernovi hiši je odprta razstava plastik in risb Petra Jovanoviča na temo humoresk Frana Milčinskega Butalci.

V galeriji Mestne hiše razstavlja akad. slikar Tomaž Gorjup.

V Baročni stavbi v Tavčarjevi 43 je stalna zbirka Narodnoosvobodilna borba na Gorenjskem in republiška stalna zbirka Slovenka v revoluciji.

Razstave oz. zbirke so odprte vsak dan, razen ponedeljka in nedelje popoldne, od 10. do 12. in od 16. do 18. ure.

V Vojašnici Staneta Žagarja v Kranju je stalno odprt Muzej Prešernove brigade.

Na Zg. Jezerskem si lahko ogledate restavrirani poznosrednjeveški kulturni spomenik »Jenkova kasarna«, ki je opremljen z etnološkim gradivom.

V Stari Fužini je odprta stalna razstava Planšarska kultura v Bohinju. Odprta je vsak dan od 8. do 12. in od 16. do 19. ure.

CERKLJANSKI PEVCI BODO GOSTOVALI

Tuhinj — V nedeljo ob 15. uri bo v osnovni šoli v Tuhinju pri Kamniku koncert moškega pevskega zbora kulturno-umetniškega društva Davorin Jenko iz Cerkelj pod vodstvom Jožeta Močnika. Cerkljanski pevci bodo v Tuhinju sklenili serijo zelo uspešnih koncertov slovenskih ljudskih pesmi, ki so jih začeli v Cerkljah ter nadaljevali v Adergasu, Šenturski gori, Suhodolah. Program bosta povezovala s slovenskimi ljudskimi pesmimi Martina Štern in Franc Štirn.

Omenimo naj, da bodo imeli cerkljanski pevci svoj letni koncert 26. novembra, ko bodo počasitli dan republike in obletnico smrti skladatelja Davorina Jenka, katerega ime nosi tudi pevski zbor.

J. Kuhar

TAMBURAŠKA REVIJA V RETEČAH

Reteče — Pred nedavnim je tamburaški orkester »Bisernica« iz Reteč v dvorani reteškega kulturnega doma ob 25-letnici obstoja pripravil izredno zanimiv in uspel koncert. Zdaj pa se tamburaši iz Reteč že pripravljajo na nov nastop. Jutri ob 18. uri bo namreč v dvorani kulturnega doma v Retečah II. tabmuraška revija. Na njej bodo poleg domačega orkestra »Bisernica« sodelovali še tamburaški orkester osnovne šole iz Borovnice, tamburaški zbor osnovne šole iz Hodoš pri Celovcu, tamburaški zbor DPD »Svoboda« iz Ptuja ter zbor »Mandolin« iz Ljubljane. Torej se obeta res pestra revija tamburaških orkestrov.

F. R.

LIKOVNA DELA VINKA PODOBNIKA

Žiri — Jutri ob 17.30 bodo v mali dvorani delavsko prosvetnega društva »Svoboda« Žiri odprli prvo samostojno razstavo likovnih del Vinka Podobnika. Razstava, ki so jo Žirovci pripravili v počastitev krajevnega praznika Žirov, pokroviteljstvo nad njo pa je prevzel delovni kolektiv Kladivarja, bo odprta do 30. oktobra vsak dan od 9. do 12. ure in od 14. do 17. ure.

-jg

RAZSTAVA IN POGOVOR O GLEDALIŠČU

Maribor — V domu družbenih organizacij v Mariboru bodo jutri odprli razstavo »Dvajset revij in srečanj gledaliških skupin Slovenije«. Istočasno pa bodo pripravili tudi pogovor o sodelovanju in o novih poteh med ljubiteji in poklicnimi gledališkimi ustvarjalci. Uvodni referat na pogovoru bo imel dr. Bratko Kreft, koreferenta pa bosta Polde Bibič in Marjan Belina.

-jg

DAN KULTURE NA SORICI

Sorica — V počasitev Titovih in partijskih jubilejev ter 40-letnice Muzejskega društva Škofja Loka bodo v nedeljo, 23. oktobra, pripravili na Sorici »dan kulture«. Že dopoldne bodo v prostorih rojstne hiše slikarja Ivana Groharja odprli Groharjevo spominsko zbirko, popoldne ob 15.30 pa bodo člani soriškega prosvetnega društva »Ivan Grohar« v dvorani zadruženega doma na Sorici uprizorili igro dr. Josipa Vošnjaka Lepa Vida. »Dan kulture« pripravljajo prosvetno društvo »Ivan Grohar« s Sorico, Muzejsko društvo Škofja Loka, Zveza kulturno prosvetnih organizacij občine Škofja Loka in škofjeloška občinska kulturna skupnost.

-jg

Spomeniške plastike

Primorskega kiparja Negovana Nemca predstavljamo v našem prostoru z deli in fotografijami del, ki so nastala med leti 1971—1977.

Mladi kipar je slovenski kulturni javnosti znan predvsem po svojih spomeniških plastikah, med katerimi je vrsta spomenikov NOV, ki prepričljivo govorijo v sodobni, oblikovno izbrušeni likovni govorici. Zdi se, da je izrazna moč Nemčevih stvaritev v izrednem poznavanju oblikovnih možnosti materialov, ki jih uporablja in njih kombiniranju. Umetnikova kreativna sila in stroga racionalna kontrola v njegovih delih enakopravno sodelujeta. Iz kamna, lesa, mavca ali železa oz. kombinacij lesa in železa ali mavca in železa se izpod kiparjevih rok rojevajo umetnine, v katerih čutimo intelektualni in emocionalni napor, ki v gledalcu sproži dialog.

Kronološki pregled njegovih del nam kaže, da se je najprej spoprijel s kamnom, pa kmalu prešel na les, ki nam, mimo ekspresivno obarvanih zgodnjih portretov kaže njegovo najmehkejšo, erotično obarvano, s posebno eleganco napolnjeno oblikovanje (lesena jedra, torzo).

Plastike kombinirane iz lesa in varjenega železa pomenijo naslednjo stopnjo avtorjevega razvoja: lesena jedra kot simbol življenjskega vrenja v več plasteh oklepa železo, zvarjeno iz številnih lamel in ploščic, ki lahko simbolizirajo racionalni protipol emocionalni eruptivnosti. Igra lesa in kovine in njuna obdelava daje tem plastikam posebno prefinjen izraz.

Razstava akademskega kiparja Negovana Nemca v Šivčevi hiši v Radovljici bo odprta do 14. novembra — Foto: F. Perdan

Spomenik padlim v Gradišču nad Prvačino sodi po mnenju kritikov med naše najboljše spomenike na temo NOV. Avtor ga je zasnoval iz belega cementa in železnih lamel. Izhodišče spomenika je položen ščit kot simbol življenja, železne lamele pa simbol sil, ki jih je narod postavil v bran za svoj obstoj. Izredno slikovita igra svetlob in senc ustvarja dinamično igro — zdaj rane, ki krvavi, zdaj vulkana, ki bo izbruhnil. Gradiščanski pomenik NOV je kiparjevo diplomsko delo in je nastalo kot sinteza ščitov, ki jih je reševal pred tem.

Celoten Nemčev opus kaže kiparja, ki mu je blizu predvsem monumentalna plastika. Že osnutki delujejo monumentalno. Morda nam to najlepše potrjuje maketa spomenika zidarstvu na Primorskem Destrukcije: na širokem, v več plasteh grajenem mavčnem podstavku se v obliki elipse dvigajo žlebičasto profilirani, v spodnjem delu preklani mavčni stebri. Povezujejo jih v drznem loku speljane železne lamele. Različni nakloni stebrov, njih različne višine in različno speljane vezave, ustvarjajo skupaj z razgibanim podnožjem dinamično, v prostoru močno delujočo arhitekturno plastiko. Čeprav nosi spomenik ime Destrukcije, nas ne spominja le na rušenje. Celoten objekt izžareva življenjski optimizem, vero v človekovo moč, v njegovo željo, da utrdi svoje domove in ostane na svojih tleh kot stoletna drevesa, ki jih zob časa dela samo še bolj monumentalne.

Zadnja Nemčeva dela so različne »destrukcije« iz železa in predstavljajo nadaljevanje likovnih reševanj začetih v načrtu za spomenik v Biljah.

Maruša Avguštin

V Tržiču razstavlja Janko Korošec

Jeseniški slikar Janko Korošec slika predvsem pokrajino in zlasti gorenjski krajini posveča dokajšnjo pozornost, saj je to deželica, kjer živi in dela, prostor, na katerega ga veže posebna ljubezen. Bil je sicer rojen v Ljubljani, preživlja pa že vse življenje med gorami zgornjega Posavja.

Doslej je Korošec upodabljal zlasti idiličnost naših gorskih dolin in vrhov nad njimi, skrito lepoto pokrajine, v katero ni posegalo in jo preoblikovalo delo človeških rok. Njegovi akvareli, gvaši in olja iz prejšnjih let so nam prikazovala odmaknjene kotičke prvobitne narave, ki jih ni motil noben zunanji vpliv.

Njegova letošnja olja, ki jih je marljivi slikar ustvaril kar precej, so pa dokaj drugačna od starejših stvaritev, saj se od njih razlikujejo po barvitosti, kompoziciji, predvsem pa po vsebini.

Seveda si Korošec ne dela nobenih utvar, temveč stvarno opaža in ugotavlja, da izgineva ne samo idilična pokrajina, marveč tudi kmečka arhitektura v gorenjskih vaseh, ko civilizacija nezadržno prodira tudi v odročne prostore in zatišne lege. Da bi lepoto naših starih kmečkih hiš vsaj na slikah ohranil, se je lotil slikanja sredi gorenjske vasi, zamikala ga je slikovitost vaških dvorišč, skednjev in senikov, skromnih bivališč nekdanjih kajžarjev ob robu vasi in bahatih hiš premožnih kmetov sredi naselja.

Ni se sicer docela ognil upodabljanju lepot planinskega sveta, vendar sedaj ne poudarja le idiličnosti pokrajine, marveč tudi prisotnost človeka v njej.

Tudi kolorit Koroščevih olj se je v zadnjem času precej spremenil. Zatemnjenost in hladno barvitost njegovih spokojnih pokrajin so zamenjale toplejše barve, bolj žive in bolj optimistične.

Tako je poslanstvo Koroščevega slikarskega ustvarjanja dobilo novo, dodatno komponento, saj nam poleg pokrajinskih lepot prikazuje in ohranja lepote našega kmečkega stavbarstva, ki sicer izgineva, ki je pa spričo svojih edinstvenih kvalitet vredno takšnega zapisa, kot nam ga posreduje marljivi jeseniški delavec slikar Janko Korošec.

Razstavo njegovih letošnjih olj bodo v tržiškem paviljonu NOB odprli v petek, 21. oktobra, in bo na ogled vsak dan od 16. do 18. ure vse do 14. novembra. Ob otvoritvi, v petek ob 18. uri, se nam bo na svojem prvem koncertu v galeriji predstavil pevski zbor tovarne Peko, ki ga vodi prof. Milko Škoberne.

S. R.

V sodoben dom — sodobne zavese

Kokra KRANJ

V prodaji so v blagovnici TINA Kranj, prodajalna dekorative (poleg hotela Evropa)

Največji delež v ponudbi ima »VELANA Ljubljana«

Groharjeva spominska zbirka

Sorica — V rojstni hiši znanega slovenskega slikarja impresionista Ivana Groharja, umetnik je bil rojen 15. junija leta 1867, na Sorici nad Selško dolino bodo v nedeljo, 23. oktobra, odprli Groharjevo spominsko zbirko.

Muzejsko društvo iz Škofje Loke je zbirko slikarskih del Ivana Groharja iz mladih dni na Sorici odprlo že pred sedemnajstimi leti. Žal pa je bila zbirka v župnišču obiskovalcem na voljo za ogled le malo časa, saj je bila že po nekaj letih za javnost zaprta. Škofjeloško Muzejsko društvo, ki letos praznuje 40-letnico obstoja, je nato ponovno dolgo časa iskalo ustrezno priložnost za ponovno ureditev zbirke slikarskih del znanega slikarja impresionista. Člani muzejskega društva so jo končno našli s pomočjo muzejske sekcije pri prosvetnem društvu »Ivan Grohar« s Sorice. Odločili so se namreč, da zbirko uredijo prav v Groharjevi rojstni hiši, ki je v neposredni bližini soriškega zadružnega doma. Prostore je proti minimalni odškodnini Loškemu muzeju odstopil sedanji lastnik — Kmetijska zadruga Škofja Loka. Za ureditev zbirke pa sta denar prispevali škofjeloška občinska kulturna skupnost in kulturna skupnost Slovenije. Tako bo zbirka v dveh sobah v spodnjih prostorih slikarjeve rojstne hiše pod naslovom »Spominska zbirka Ivana Groharja« odprta prav ob 110-letnici umetnikovega rojstva.

Torej obnovljena zbirka ne bo več le zbirka Groharjevih madostnih del, ampak slik iz nekaterih reprodukcij iz vseh obdobij umetnikovega življenja. Velika želja vseh, ki so sodelovali pri pripravi zbirke, pa je, da bi si obiskovalci Groharjeve rojstne hiše lahko v zbirki prav kmalu ogledali še nekatere stvaritve iz slikarjeve zapuščine. Zbirko bo v svoje varstvo sprejela soriška muzejska sekcija. Za posebno nalogo pa so si pripravljavci zbirke zadali tudi pripravo posebne knjižice — vodnika po Sorici.

V kulturnem programu ob otvoritvi, ki bo v nedeljo, 23. oktobra, ob 9.30 na Sorici, bodo sodelovali dekliški sekstet z Bukovice, Gorenjevaški oktet in recitatorka Jožica Jordan.

J. Govekar

SORICA

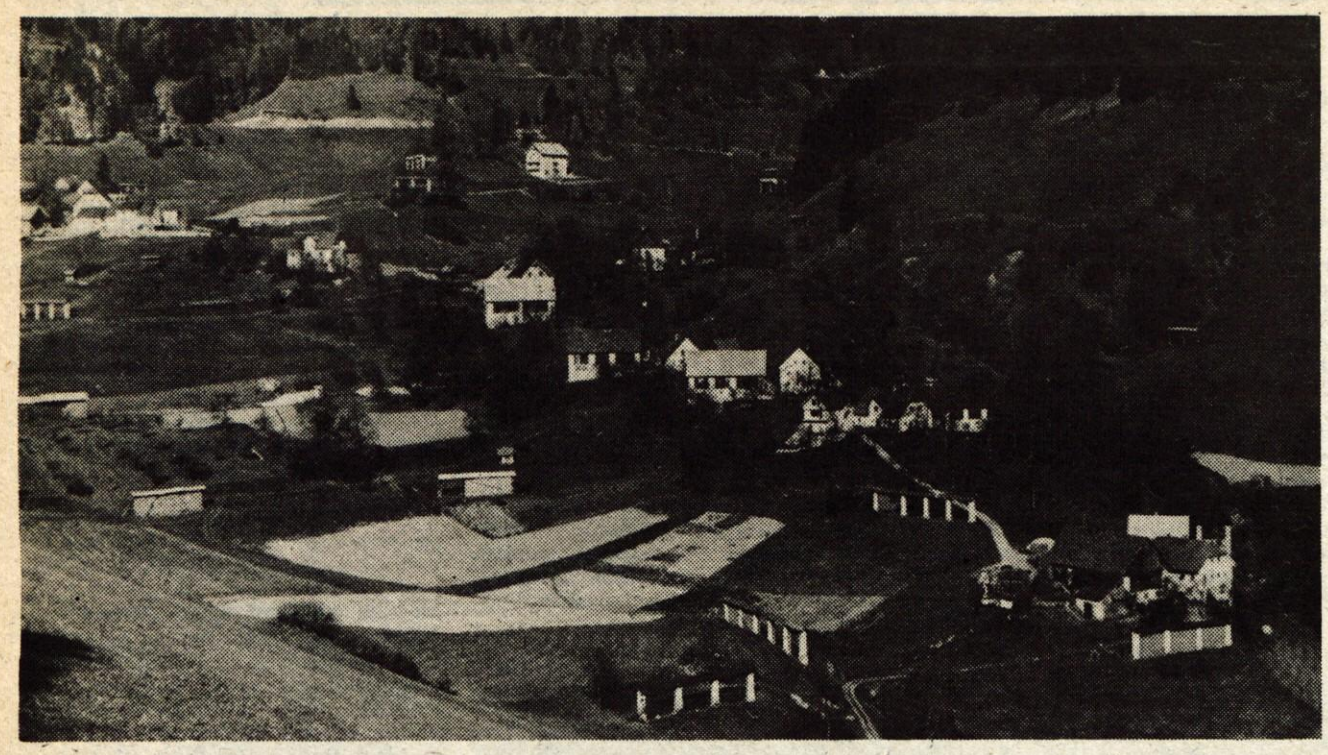

Sorico, idilično vasico nad Selško dolino, posebno poleti obiskujejo številni turisti. V kraju deluje tudi izredno prizadevno turstično društvo. Turistični delavci so na Sorici, predvsem v prostorih zadružnega doma v središču vasi, uredili večje število turističnih sob. Poleg domačih gostov so najbolj pogosti gostje v teh krajih turisti iz Italije. Tu prihajajo tisti, ki imajo radi mir, in mnogi lovci, saj je v okoliških gozdovih mnogo divjačine. Na Sorici v zadnjem času razmišljajo mnogo tudi o kmečkem turizmu, zagotovo pa bodo skušali bolje izkoristiti zimsko sezono, saj na bližnjo Soriško planino pozimi prihajajo mnogi smučarji. Tudi boljša cesta bo zagotovo pospešila razvoj turizma.

Na podružnični šoli na Sorici so samo trije razredi. Prvi razred (na sliki) obiskuje šest učencev, drugega pet in tretjega samo dva. V prihodnje leto se bodo po zdaj zbranih podatkih v prvi razred vsakokrat vpisali po štirje učenci. Mlade Soričane poučuje učiteljica Jožica Kačar. Za drugi in tretji razred se pouk začenja ob osmih, za prvi razred pa ob enajstih. Vzgojne predmete (petje, telovadbo . . .) imajo vsi razredi skupaj. Na šoli kljub majhnemu številu otrok izredno uspešno delujeta športni in dramski krožek. Ostali šolarji s Sorice se vozijo v šolo v Železnike.

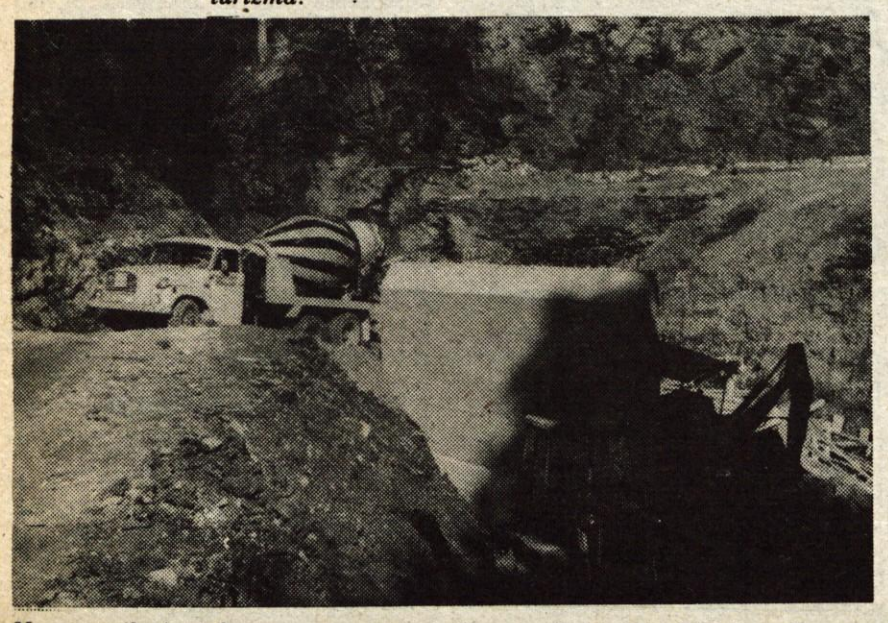

V popravilu in tako neprevozna je tudi cesta Bohinjska Bistrica–Petrovo brdo–Tolmin, ki pelje tik nad Sorico. Prav zdaj delavci SGP Tehnik iz Škofje Loke gradijo most na tem cestnem odseku. Zgraditi ga je bilo potrebno zaradi propusta in stalnih udorov zemlje. Zaradi težkega terena je delo izredno zahtevno. Iz Sorice je ta cesta najkrajša prometna povezava s Tolminom. Do Tolmina je po tej trasi s Sorice le 38 kilometrov.

Na Sorici so doma tudi dobri športniki. Predvsem smučarji. Toda doslej pravzaprav niti niso imeli kje vaditi. V kraju ni bilo niti primernega igrišča, kaj šele telovadnice. Za šport pa se mladi navdušujejo že v osnovni šoli. Tu jim daje osnovne napotke za trening učitelj Miro Kačar. Pred dnevi pa so soriški športniki v kraju ob zadružnem domu dobili tudi asfaltirano igrišče. Tu bodo lahko uredili igrišče za košarko in druge športne igre. Pri urejanju igrišča so veliko prispevali domačini sami, krajevna skupnost, nekaj denarja pa so primaknile tudi občinske interesne skupnosti. Športnikom se zdaj obetajo še lepši rezultati.

Delavci Vodnogospodarskega podjetja iz Kranja te dni urejajo obrežje Selške Sore med Zalim logom in Podroštom. Tu reka ob večjem deževju pogosto močno narase in spodkopava cesto, ki pelje po Selški dolini proti Sorici in Petrovemu brdu. Delo je dokaj zahtevno, saj je potrebno obrežje dobro utrditi. V prihodnjih dneh bodo namreč delavci kranjskega Cestnega podjetja tudi tu na grobi asfalt položili še eno asfaltno plast.

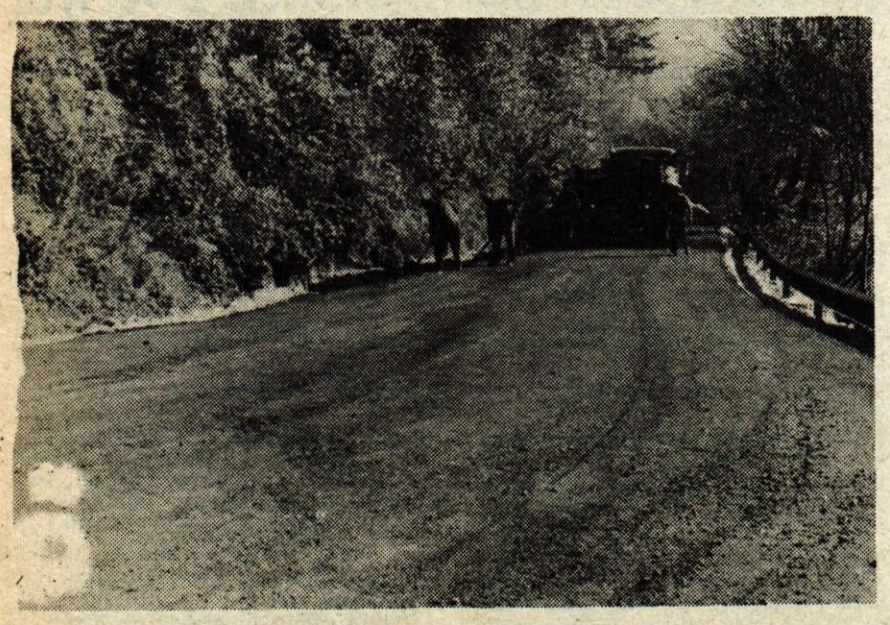

Zaradi asfaltiranja je 7 kilometrov dolg cestni odsek med Podroštom in Sorico že nekaj časa zaprt podnevi za vsa motorna vozila. Delavci Cestnega podjetja iz Kranja bodo z deli na cesti v teh dneh končali. Vozniki motornih vozil bodo izboljšane ceste med Selško dolino, Sorico, Soriško planino in Bohinjsko Bistrico prav gotovo veseli.

Odprto okno v svet

Sorica – Lani sredi poletja sem bil v Glasovi ekipi, ki je obiskala Sorico, Soričane, prebivalce prijazne vasice nad Selško dolino. Iz Podrošta navzgor smo se takrat peljali po luknjasti in razkopani makadamski cesti. Slaba cesta je bila to. Zares slaba! Domačini so imeli čeznjo številne pritožbe. Da je izredno nevarna, posebno pozimi, so pripovedovali, da je le čudno, da se ne dogodi več nesreč, da je v marsičem prav slaba »prometna žila« kriva, da so se domačini dolgo časa izseljevali v dolino in se niso več vračali domov, da je cesta kriva, da v lep in idiličen kraj ne prihaja več turistov . . . In še in še je bilo pritožb. Popolnoma upravičenih! Res je bilo, da cesta že dolgo ni bila več kos gostemu prometu, saj je mnogo Soričanov in prebivalcev okoliških krajev kupilo motorna vozila, cestne povezave, ki vodi iz Selške doline proti Primorski ali bohinjskemu kotu, pa so se poslževali tudi mnogi turisti.

Prvi korak k uresničitvi dolgoletne želje Soričanov po boljših vezeh s svetom je bil storjen pred nekaj več kot letom dni, ko je bila položena sfaltna prevleka na približno 3,5 kilometra dolg cestni odsek med Zalim logom in Podroštom in, ko so bili razširjeni najhujši in najbolj nevarni ovinki med Podroštom in Sorico. Takrat so Soričani dobili tudi upanje, da se bodo tudi oni vozili v dolino in nazaj domov po boljši in modernejši cesti.

Letos so delavci Cestnega podjetja iz Kranja začeli cesto proti Sorici dokončno urejati. Pri tem je bila seveda potrebna izdatna pomoč republiške skupnosti za ceste, loške občine in prebivalcev s tega področja samih. V teh dneh delavci Cestnega podjetja iz Kranja pospešeno hitijo z deli. Grobo plast asfalta so že položili na vsej dolžini cestne trase, zdaj pa polagajo še »fino« asfaltno prevleko.

Tako se Soričanom tokrat zares odpira okno v svet. Kajti prav zdaj izboljšujejo tudi cesto, ki pelje iz Sorice prek Petrovega brda proti Tolminu.

Pred dnevi sva s fotoreporterjem Sorico tudi obiskala. Soričanom obrazi zdaj kar žarijo. Prav tako prebivalcem okoliških zaselkov, ki so vezani na to cesto. »Saj se bomo komaj privadili takšni spremembi,« nama je dejal možak, ki se je tisti dan kar peš napotil proti dolini, da bi si zares lahko natančno ogledal novo pridobitev.

Zdaj, menijo domačini, se tile kraji, ki štejejo še kakih 100 hiš, ne bodo več praznili, delavci bodo raje stanovali doma in se z avtobusi, avtobusne zveze so že zdaj dokaj ugodne, ali svojimi vozili vozili na delo v dolino, kraj bodo v veliko večjem številu obiskovali turisti, mnogi pa bodo Sorico obiskali tudi, ko se bodo peljali proti Bohinju ali Primorski. Skratka: življenje na Sorici utegne postati mnogo bolj živahno in veselo.

Besedilo: J. Govekar
Slike: J. Zaplotnik

Alples
Industrija pohištva Železniki, 64228 Železniki

objavlja na podlagi 10. člena Samoupravnega sporazuma o medsebojnih razmerjih delavcev v združenem delu

prosto delovno mesto

električarska opravila I.

Pogoji za zasedbo:
KV elektrikar,
1 leto delovnih izkušenj na KV opravilih elektro stroke.

Poizkusno delo je dva meseca. Delo je za nedoločen čas, s polnim delovnim časom.

Pismene prijave s potrebnimi dokazili je treba poslati v 7 dneh po objavi delovnega mesta na naslov:

Alples industrija pohištva Železniki, 64228 Železniki, kadrovsko socialni oddelek.

KINO

Kranj CENTER

21. oktobra angl. barv. akcij. LETEČI ODDELEK SCOTLAND YARDA ob 16., 18. in 20. uri
22. oktobra angl. barv. akcij. LETEČI ODDELEK SCOTLAND YARDA ob 16., 18. in 20. uri, premiera franc. barv. krim. UGRABITEV MICHELLE JANSON ob 22. uri
23. oktobra japon. barv. risani MAČEK NA DIVJEM ZAHODU ob 10. uri, angl. barv. akcij. LETEČI ODDELEK SCOTLAND YARDA ob 15., 17. in 19. uri, premiera amer. barv. vesterna OD POLDNE DO TREH ob 21. uri
24. oktobra franc. barv. krim. UGRABITEV MICHELE JANSON ob 16., 18. in 20. uri
25. oktobra franc. barv. krim. UGRABITEV MICHELLE JANSON ob 16., 18. in 20. uri
26. oktobra franc. barv. krim. UGRABITEV MICHELLE JANSON ob 16., 18. in 20. uri
27. oktobra amer. barv. glasb. MOJE PESMI – MOJE SANJE ob 16. in 19. uri

Kranj STORŽIČ

22. oktobra amer. barv. krim. SHAFT V AFRIKI ob 10. uri, ital. barv. pust. SANDOKAN – MALEZIJSKI TIGER – 2. del ob 16. uri, amer. barv. pust. ČETVERONOGI DETEKTIV BENJI ob 18. in 20. uri
23. oktobra amer. barv. pust. ČETVERONOGI DETEKTIV BENJI ob 14. uri, hongkon. barv. pust. KARATE – JEKLENI FANT ob 16. uri, amer. barv. krim. DRUŽINSKA ZAROTA ob 18. uri, premiera amer. barv. filma MAHOGANY ob 20. uri
24. oktobra amer. barv. MAHOGANY ob 16., 18. in 20. uri
25. oktobra amer. barv. MAHOGANY ob 16., 18. in 20. uri
26. oktobra premiera jug. barv. filma HAJDUŠKI ČASI ob 16., 18. in 20. uri
27. oktobra hongkon. barv. pust. KARATE – JEKLENI FANT ob 16., 18. in 20. uri

Tržič

22. oktobra hongkon. barv. pust. KARATE – JEKLENI FANT ob 16. uri, amer. barv. drama ISKALA JE SREČO ob 18. in 20. uri
23. oktobra premiera amer. barv. zgod. ROBIN HOOD IN MARIAN ob 15., 17. in 19. uri
24. oktobra amer. barv. zgod. ROBIN HOOD IN MARIAN ob 17. in 19. uri
25. oktobra amer. barv. MOJE PESMI – MOJE SANJE ob 17. in 20. uri
26. oktobra hongkon. barv. pust. KARATE – JEKLENI FANT ob 17. in 19. uri
27. oktobra jug. barv. grozlj. REŠITELJ (ni primeren za otroke) ob 17. in 19. uri

Kamnik DOM

22. oktobra japon. barv. voj. BITKA ZA OKINAWO ob 16. in 20. uri, ital. barv. pust. SCARAMOUCHE V VOJNI IN LJUBEZNI ob 18. uri
23. oktobra amer. barv. MOJE PESMI – MOJE SANJE ob 16. uri, ital. barv. POLNOČNE STRASTI ob 19. uri
24. oktobra jug. barv. grozlj. REŠITELJ (ni primeren za otroke) ob 18. in 20. uri
25. oktobra hongkon. barv. pust. KARATE – JEKLENI FANT ob 18. in 20. uri
26. oktobra amer. biograf. LENNY ob 18. in 20. uri (mladini do 15 let ogled ni dovoljen)
27. oktobra amer. biograf. LENNY ob 18. in 20. uri (mladini do 15 let ogled ni dovoljen)

Škofja Loka SORA

21. oktobra hongkon. barv. pust. ZADNJA IGRA SMRTI ob 18. in 20. uri
22. oktobra franc. barv. krim. STRAH NAD MESTOM ob 18. in 20. uri
23. oktobra franc. barv. krim. STRAH NAD MESTOM ob 18. in 20. uri
25. oktobra ital. barv. krim. RIM, MESTO NASILJA ob 20. uri
26. oktobra ital. barv. krim. RIM, MESTO NASILJA ob 18. in 20. uri
27. oktobra amer. barv. risani POPAJEVE NOROSTI ob 16. in 18. uri, amer. barv. drama SIJAJ IN BEDA HOLLYWOODA ob 20. uri

Železniki OBZORJE

21. oktobra franc. barv. krim. STRAH NAD MESTOM ob 20. uri
22. oktobra japon. barv. krim. POLICIJSKA POSTAJA ob 20. uri
23. oktobra hongkon. barv. pust. ZADNJA IGRA SMRTI ob 18. in 20. uri
26. oktobra amer. barv. vestern POMAGAJTE ŠERIFU ob 20. uri

Radovljica

21. oktobra angl. barv. pust. ŠTIRJE MUŠKETIRJI ob 20. uri
22. oktobra hongkon. barv. pust. MEČ ZLATEGA ZMAJA ob 18. uri, angl. barv. TOMMY ob 20. uri
23. oktobra angl. barv. pust. ŠTIRJE MUŠKETIRJI ob 16. uri, angl. barv. TOMMY ob 18. uri, ital. barv. NASILJE IN STRAST ob 20. uri
24. oktobra angl. barv. pust. ŠTIRJE MUŠKETIRJI ob 20. uri
25. oktobra ital. barv. NASILJE IN STRAST ob 20. uri
26. oktobra angl. barv. TOMMY ob 20. uri
27. oktobra amer.-ital. barv. BLAZNOST ob 20. uri

Bled

21. oktobra hongkon. barv. pust. MEČ ZLATEGA ZMAJA ob 18. uri, franc. barv. REVOLVERAŠICE obn 20. uri
22. oktobra ital. barv. komed. PROFESOR NUDIST ob 18. uri, amer. barv. vestern INDIJANČEK ob 20. uri
23. oktobra amer. barv. vestern INDIJANČEK ob 16. uri, japon. barv. krim. KOBRA ob 18. uri, ital. barv. komed. PROFESOR NUDIST ob 20. uri
24. oktobra angl. barv. TOMMY ob 20. uri
25. oktobra angl. barv. pust. ŠTIRJE MUŠKETIRJI ob 20. uri
26. oktobra ital. barv. NASILJE IN STRAST ob 20. uri
27. oktobra angl. barv. TOMMY ob 20. uri

Jesenice RADIO

21. oktobra jug. barv. zgod. NAJDALJŠA POT ob 17. in 19. uri
22. oktobra nem. barv. glasb. MOJ PRIJATELJ HEINTJE ob 17. in 19. uri
23. oktobra nem. barv. glasb. MOJ PRIJATELJ HEINTJE ob 17. in 19. uri
24. oktobra amer. barv. komed. LOVCI NA DOTO ob 17. in 19. uri
25. oktobra amer. barv. komed. LOVCI NA DOTO ob 17. in 19. uri
26. oktobra amer. barv. drama MAŠČEVANJE BELEGA BLISKA ob 17. in 19. uri

Jesenice PLAVŽ

21. oktobra amer. barv. vestern JOE KIDD ob 18. in 20. uri
22. oktobra amer. barv. komed. LOVCI NA DOTO ob 18. in 20. uri
23. oktobra amer. barv. komed. LOVCI NA DOTO ob 18. in 20. uri
24. oktobra nem. barv. glasb. MOJ PRIJATELJ HEINTJE ob 18. in 20. uri
25. oktobra nem. barv. glasb. MOJ PRIJATELJ HEINTJE ob 18. in 20. uri
27. oktobra japon. barv. krim. KOBRA ob 18. in 20. uri

Dovje-Mojstrana

22. oktobra amer. barv. erot. SREČNA POTEPUHINJA ob 19. uri
23. oktobra amer. barv. pust. KRALJEVSKI FLASH ob 19. uri

Kranjska gora

22. oktobra amer. barv. pust. KRALJEVSKI FLASH ob 20. uri
23. oktobra jug. barv. voj. VRNITEV ODPISANIH ob 20. uri
26. oktobra japon. barv. krim. KOBRA ob 20. uri

PREŠERNOVO GLEDALIŠČE

TOREK, 26. oktobra, ob 19.30 za red SREDA – T. Partljič: ŠČUKE NI, ŠČUKE NE – gostuje Mestno gledališče ljubljansko;
SREDA, 27. oktobra, ob 19.30 ponovitev za red SREDA;
ČETRTEK, 28. oktobra, ob 19.30 ponovitev za red ČETRTEK; ob 19. uri gostuje PG v Grosupljah z dramo Mateja Bora: RAZTRGANCI.
Abonmajska predstava za red PONEDELJEK bo izjemoma v sredo, 2. novembra.

Na sončni strani Velebita

17

Velike Brisnice so bile prva stalno naseljena vas na moji poti od Oštarij naprej in še tu je bila vsaka druga hiša prazna, tako da jih je bilo naseljenih le še kakšnih deset. Pozna pa se, da je speljana do vasi cesta, četudi ozka in makadamska in je tako vas povezana z jadransko magistralo in s tem s civilizacijo.

Da ne bi vzbujal prevelike pozornosti vaščanov (bal sem se, da me spet ne bi imeli za kakšnega pobeglega arestanta, če ne celo za ustaškega gverilca), sem šel po stranski poti mimo vasi in šele potem zavil na cesto. Čez tričetrt ure, ob šestih zvečer, sem končno le prišel do asfalta jadranske magistrale. Tam sem celo naletel na nekakšno trgovino, bila je celo samopostrežna, toda kaj bom s trgovino, če je zaprta.

Še enkrat tričetrt ure spusta po ozki asfaltni cesti – in že sem bil pri morju v Starigradu. Lahko bi bil že prej, če bi šel po bližnjici, a bil sem že pošteno sit teh strmih in kamnitih kraških poti.

Starigrad. To seveda ni bil tisti Starigrad, iz katerega sem začel svojo pot na Velebit, tisto je bil Starigrad zadrski, ta pa Starigrad senjski, ker pač že spada v področje Senja. (Senj! Kdaj bom končno tam?!) Ta senjski Starigrad je precej manjši in skromnejši od svojega zadrskega soimenjaka, je pa obenem lepši, pa tudi bolj upravičeno nosi svoje ime. Na gričku nad mestom so še lepo vidni ostanki starega gradu. Česa gradu podobnega pa v zadrskem Starigradu niti slučajno nisem opazil. (Čeprav dopuščam možnost, da je tudi tam kakšen grad, le da sem ga mogoče zgrešil.)

V vasi je za časa mojega prihoda vladalo idilično predvečerno vzdušje. Domačini so posedali na stolčkih pred svojimi hišami, klepetali in gledali venkaj na morje. Z delom si je grenilo življenje samo nekaj prišlekov s celine, ki so si dajali opravka na gradbiščih svojih vikendov. Saj vsi dobro poznamo take tipe. Najprej se deset let mučijo s honorarnim popoldanskim delom, da si prislužijo stanovanje, potem deset let zidajo hišo, nadaljnjih pet let porabijo za gradnjo vikenda, potem pa še kakih deset let crkavajo in prekladajo sem in tja svoje stare kosti, dokler jih ne pobere kakšen srčni infarkt ali rak na želodcu.

V edini vaški gostilni sem naročil dve na oko ocvrti jajci in jih zalil s pivom. Gostilničar mi je namesto samih jajc po vsej sili hotel vsiliti ham and eggs s pršutom, vendar moj skromni proračun ni dovoljeval takšnega razkošja. Sicer pa je bilo že to dovolj veliko razkošje – sedeti za mizo na gostilniškem vrtu, večerjati jajca, piti pivo in gledati na morje. Kaj naj si človek sploh še lepšega želi?

Že med večerjo so se začeli izza skalnatih vrhov otoka Raba na obzorju valiti črni nevihtni oblaki, od morja sem je zapihal veter in z oddaljenim bliskanjem in grmenjem je prineslo tudi prve dežne kaplje. Vprašanje prenočevanja se je v teh razmerah seveda zakompliciralo. Nisem mogel kar enostavno razgrniti spalne vreče za kakšnim zidom ali v travi pod drevesom, kot sem sprva nameraval – treba si je bilo poiskati streho nad glavo. Seveda mi niti na kraj pameti ni prišlo, da bi si poiskal kakšno zasebno turistično sobo, saj bi me stala toliko, da potem ne bi imel več denarja za nakup hrane do Senja, kaj šele za vožnjo od Senja domov.

Bledo sem se spominjal nekakšnih praznih hiš, ki naj bi jih bil videl nekako na pol poti med jadransko magistralo in morjem in sledeč temu negotovemu občutku sem jo pospešeno ucvrl iz vasi gor po bližnjici proti magistrali. Toda že na začetku poti me je ujela ploha, tako da mi ni kazalo drugega, kot da se vrnem nazaj v Starigrad. Vedrit sem šel v prvi prazen nedograjen vikend ob poti na robu vasi. Preden je dež ponehal, se je že znočilo, tako da nisem mogel iskati primernejšega prenočišča in sem ostal kar v vikendu. Vikend je bil očitno še v začetni fazi gradnje, saj so bila tla polna kamenja in zdrobljene opeke. Čez to kamenje sem položil lestev, ki sem jo našel v bližini, čeznjo pa še nekaj opažnih desk, tako da sem si uredil kolikor toliko ravno in suho podlago za ležišče. Deske sem pokril s šotorskim krilom, čez vse to pa sem razgrnil še spalno vrečo in imel sem posteljo, da si je ne bi mogel predstavljati lepše. Iz tega »apartmana« z razgledom na morje sem se lahko potem neprizadeto smejal divjanju neurja, bliskom in dežju, dokler nisem zaspal.

DEVETI DAN

Starigrad – Lukovo – Jurjevo

Ker sem si bil prejšnji večer pozabil napolniti čutarico, sem zunaj na dež postavil aluminijasti lonček, da bi se čez noč napolnil z deževnico. Zjutraj sem v lončku res našel za dva prsta vode, a je bila tako plehka, da je kljub žeji nisem mogel piti in sem jo zlil proč.

Pred odhodom sem nahrbtnik spet »olajšal« za pol kilograma. Odvrgel sem namreč plastično kantico, skupaj s še preostalim bencinom. Seveda šele potem, ko sem do vrha napolnil rezervoarček gorilnika. To naj bi mi zadoščalo še za dva- ali trikratno kuho in to naj bi bilo dovolj za ta in naslednji dan. Potem pa bom tako in tako že v Senju in s tem na koncu svoje poti.

Ker sem se hotel malce spočiti od naporov prejšnjega dne, se iz Starigrada nisem zaletel nazaj v hrib, pač pa sem zastavil korak po obalni stezi, ki se v dolžini desetih kilometrov vije tik nad morjem od Starigrada do Lukova. Steza je bila izhojena in v dobrem stanju, vse kaže, da tu spodaj promet še ni ponehal tako kot zgoraj v gorah. Ta pot povezuje med seboj dva, tri zaselke med Starigradom in Lukovim in po njej, tisti domačini, ki ne premorejo čolnov, z osli in mulami tovorijo robo iz trgovine v Lukovem.

Po eni uri hoje v jutranjem hladu sem prišel v naselje Donja Klada. Kaže, da se tod ljudje držijo reka »rana ura, zlata ura«, saj je bilo ob šestih zjutraj, ko sem prišel tja, že vse polno ljudi pred hišami, tako da mi ni bilo težko dobiti vode.

Kaže, da je tudi v to zakotno vasico brez cestne povezave z jadransko magistralo pljusknil turistični val. Na skalnatih bregovih ob robu vasi so se namreč sušili zidovi nekaj pravkar zgrajenih vikendov (nekateri med njimi so bili celo prav razkošni, bolj podobni dvorcem kot počitniškim hišicam). In kljub zgodnji uri je bilo na skalah ob morju opaziti nekaj markantnih starih gospodov z rdeče zapečenimi trebuščki, kako vneto luščijo školjke in potrpežljivo namakajo trnke v morje. Takile počitniški ribiči se seveda že na prvi pogled ločijo od tistih pravih ribičev, domačinov. Ti nimajo trebuhov (le od kod naj bi jih vzeli) in njihova koža ni rdeča, pač pa kakor rjavo usnje, zdelano od sonca, vetra in soli. Medtem, ko počitniški ribiči sladko spijo, pritisnjeni ob tolsta, zdrizasta telesa svojih »boljših polovic«, so domačini vso noč v čolnih na odprtem morju in razpenjajo mreže, boreč se z vetrom in valovi.

Spotoma sem na poti proti Lukovu naletel na še en zaselek. Vas se imenuje Biluća in je še bolj zakotna in odrezana od sveta kot Donja Klada. Te vasi turizem še ni zdramil, niti povohal je še ni. Nobene nove hiše ni tu, niti vikenda, nobenega turista z belim klobučkom na glavi in z ribiško palico v roki nisem videl še nobenega domačina. In ker ob pomolih ni bilo niti enega čolna, si nisem mogel misliti kaj drugega, kot da so vsi vaščani kje na odprtem morju in lovijo ribe.

Po treh urah hoje ob morju sem ob osmih zjutraj prišel v Lukovo. Moja prva pot je peljala v trgovino.To je bila majhna štacunica z mešanim blagom, v kateri je stregla mlada prijazna ženska. Za v hribe sem kupil nekaj konzerv in prepečenca, za takojšnjo uporabo pa zavojček čokoladnih napolitank in družinski zavitek Fructalovega sadnega soka. Potem sem se udobno zleknil k svetilniku na koncu pomola, hrustal napolitanke, srkal sadni sok, gledal na morje, na otoke (na levi zloglasni Goli otok, v sredi Grgur, na desni Prvić, zadaj pa obrisi Raba, Cresa in Krka) gledal ribiče, ki so pletli mreže na obali, gledal vas, cerkveni zvonik, plažo, pokopališče, ograde, sušilnico mrež, gledal nebo, gledal galebe, še zmeraj gledal nebo, gledal nebo, toliko časa, da se je od jeze čisto stemnilo in poslalo nadme veter, grom in dež. Z vso svojo kramo sem se umaknil proč od pomola, čisto na drugo stran vasi, na kmaniti polotoček, kjer razen sušilnice mrež in dveh tunolovnih lestev ni bilo nobene druge zgradbe. Pod streho sem prišel še ravno pravi čas, ker se je nekaj hipov nato vlilo kot iz škafa. Tam sem nadaljeval s prej prekinjenim zajtrkom, potem pa sem čez ribiške mreže v lopi razgrnil šotorsko platno in zaspal.

Šport, lepota, ženskost

Delo in treniranje učinkujeta na človeka, na njegovo postavo, vedenje, miselnost, počutje in voljo. Človek se prilagaja načinu dela, v športu pa panogi, ki jo goji in v kateri najbolj uspeva. Nekatere panoge zahtevajo bolj vitke, druge bolj hitre in postavne športnike, vse pa nekaj srčnosti, tekmovalnega duha in zanosa.

Mladeniči radi slede stopinjam tekmovalnega športa, mladinke pa nemalokrat od tekmovalnega pa tudi šolskega in zabavnega športa odvrača prepričanje, da klasične športne panoge izoblikujejo preveč izrazito atletsko postavo, svojstveno borbenost in pretirano možatost. Dekleta skrbi, da bi postala preveč mišičasta, močna in napadalna, kar ni v skladu z žensko nežnostjo, toplino, milino in gracioznostjo. Vendar pa vse niso tega prepričanja: Veliko plavam, vendar me pri tem sploh ne skrbi vnanja lepota. Že po naravi sem bolj postavna in nisem videti tako nežna, to pa velja samo za zunanji videz. Mislim, da ljubiteljsko ali amatersko plavanje oblikuje lepo postavo. Mislim, da plavanje celo polepša postavo, kajti vsi organi se skladno razvijajo in zato močna in lepa postava skoraj vedno odtehta preveč nežno in razvajeno bitje.

Rada se ukvarjam s športom, saj tako lažje premagujem napor. Pri tem telo ne izgublja nežnosti, kar mislijo nekatere sošolke, pač pa šport odstranjuje maščobo, krepi organizem in osebno se čutim umsko bolj prožna in bolj vedrega počutja.

Če imaš določen interes do športa ni posebnih ovir. Tiste, ki se s športom ne ukvarjajo, je strah pred močno in atletsko postavo le izgovor za njihovo lenobo. Tem priporočam manj lepotičenja in več gibanja. Včasih sem o lepoti drugače mislila kot danes. To je bilo posebno v obdobju pubertete, ko smo bila dekleta dovzetna za razne oblike zabave. Danes vem, da primerno gibanje, treniranje in športna vadba najbolj ugodno vpliva na skladnost in vsestranski razvoj.

Prepričana sem, da razvedrilni šport krepi zdravje in vzbuja radost. To pa je pogoj za lepoto. Šport me privlačuje, rada vadim na orodju. Všeč mi je estetska gimnastika, všeč mi je športni ples pa še številne vadbene prvine, ki razvijajo lepoto gibanja. Mislim, da se tudi pri dekletih s treningom razvije bolj skladno in zdravo telo, ki uspešno kljubuje času.

Šport se prilega postavi, nagibom, sposobnostim, značaju in miselnosti. V njem naj bi našlo pravi smisel, oblike in vsebino čim več mladih deklet. Ženski mladini so še posebno privlačne tiste panoge ki razvijajo ritmičnost, harmoničnost in gibalno skladnost, saj zmerna vadba krepi vse organe in ves organizem, to je naravno bistvo, na katerem temelji tudi lep zunanji videz.

Jože Ažman

KAM NA IZLET

V SORICO

Selška dolina je precej bolj gorska kot sedanja Poljanska, saj sega z zgornjim delom pod Jelovico in na njenem robu prav pod Ratitovec ter vzhodne vrhove Bohinsjkih gora.

Skozi Škofjo Loko in ozko Staro Loko pridemo v Bukovico. Tu se dolina že nekoliko razširi in sredi polja stoji Dolenja vas z nekaterimi mogočnimi in lepimi kmečkimi domovi. Ob izteku Selnice v polje se je razvilo najstarejše kmečko središče doline, Selca. Tu je rojstna hiša s ploščo zgodovinarja Franca Kosa, očeta slikarja Gojmira Kosa, Skozi Češnjico in fužinarske Železnike pridemo v zadnje večje naselje v dolini, Zali log, značilen po skrilastih strehah; skril so lomili v skilolomu nad vasjo. V hribih na osojni strani doline leže samotne kmetije prostrane in »visoke« Davče, na prisojah pa vasice, ki jim je nekakšno središče Sorica, ena najlepših vasi na Slovenskem. Zdajle jeseni je najbolj slikovita. Zelene travnike in bela kmečka poslopja obkroža venec rumenih macesnovih gajev. Tu se je rodil znani slovenski inpresionist Ivan Grohar. Domača pokrajina mu je vdihnila smisel za nežno barvitost, ki preveva vse njegove umetnine. Lahko si ogledate umetnikovo rojstno hišo, v župnišču pa je zbirka njegovih mladostnih del. V vaški cerkvi vise slike slikarjev Langusa, Janeza Šubica in Groharja. Skozi Sorico gre nova cesta na Soriško planino (1300 m) in dalje v Bohinj, čez Petrovo brdo pa pridete na primorsko stran.

In kje se med potjo še dobro pomalica? Ustavite se lahko v Selcah v gostilni »Frtica«, v Zalem logu »Pri Slavcu«, v Davči v gostilni »Jemec« (v vasi je doma odlična specialiteta suh želodec) in v Sorici v gostilni v Zadružnem domu.

Dobrodošlica za mlade – Foto: F. Zaplotnik

MARTA ODGOVARJA

Anka iz Kranja: Kupila sem tweed za kostim. Prosim, svetujte mi kostim, ki bo bolj po modi in bo meni pristajal. Stara sem 26 let, visoka 172 cm, tehtam pa 62 kg.

Marta: Krilo je midi, zvonaste oblike z zadrgo pri strani. Blaizer je daljši, zapenja se na dva gumba. Fazona je večja, daljša. Žepa sta našita. Na rokavih sta po dva gumba.

Spanje pri odprtem oknu

Koristne nasvete si včasih razlagamo tako, da imamo od njih več škode kot koristi. Ena od zelo razširjenih zmot je spanje pri odprtem oknu. Dobesedno ravnanje po tem nasvetu nam kvečjemu nakoplje hud prehlad, saj spati pri odprtem oknu v resnici pomeni, naj spimo v prostoru z odprtim oknom tako, da ne bo pihalo na posteljo, v kateri spimo.

Minuta za telovadbo

Skrčimo nogo v kolenu in jo dvignemo do višine pasu. Sedaj z obema rokama objamemo nogo pod kolenom in jo pritisnemo k telesu. Nogo pet sekund krepko potiskamo proti tlom in jo hkrati z rokama držimo v skrčenem položaju ob telesu. Vajo, ki krepi trebušne mišice in je koristna sprostitev ob delu, delamo izmenično z eno in drugo nogo eno minuto.

V temačnih deževnih dneh je vidljivost majhna. Praktična pelerina v živordeči ali rumeni barvi bo zlasti dobrodošla tistim šolarjem, ki si morajo utirati pot v šolo in iz nje skozi živahni jutranji in večerni prometni vrvež.

DRUŽINSKI POMENKI

POTREBUJEMO: 1/2 kg medu, 25 dkg sladkorja, 25 dkg rastlinske masti ali surovega masla, 1 kg moke, 5 dkg kakaa, 1 dkg cimeta, 1,5 dkg mletih nageljnovih žbic, 2 jajci, žlico jedilne sode, 1 pecilni prašek.

Za lepljenje in okrasitev: 25 dkg sladkorja, beljak enega jajca, drobno pecivo, mandlji, sladkorna sipa.

IZPELJAVA: Segrejte med in sladkor in dodajte maščobo. Dobro premešani in ohlajeni masi postopoma dodajajte moko s pecilnim praškom, kakao, cimet in nageljnove žbice. Pridajte še obe jajci in žlico jedilne sode. Zmes temeljito pregnetite in postavite na hladno. Popolnoma mrzlo testo (če je premehko, dodajte malo moke) razvaljajte za 1 cm debelo. Testo dajte na pomaščene in z moko oprašene pekače in s kartonom zarežite vanj vse gradbene elemente (glej risbo). Pekače postavite v prej ogreto pečico in medenjake pecite 20 minut pri temperaturi okoli 180 stopinj. Med peko ne odpirajte pečice. Če naznačeni elementi ne gredo radi iz pekača, jih še tople ponovno zarežite in vzemite iz pekača.

Medenjak lepite hladen z gostim oblivom, pripravljenim iz dobro stepenega beljaka enega jajca in sladkorja. S tem oblivom nalepite na hišico in smreke še snežene obloge, naznačite okna in vrata ter pritrdite na stene olupljene in razpolovljene mandlje in drobno pecivo. Če imate na voljo še dovolj materiala, postavite smreke in hišico na podlago iz medenjaka, ki ste jo posuli s sladkorno sipo. Zvijugano potko do hišice pustite neposuto.

V receptu navedene količine zadostujejo za hišico v velikosti tlorisa, ki znaša približno 12 × 14 cm.

Pri pripravljanju pravljične hišice zaposlite vso družino, poskušnje pa se bodo tudi brez povabila nedvomno udeležili vsi.

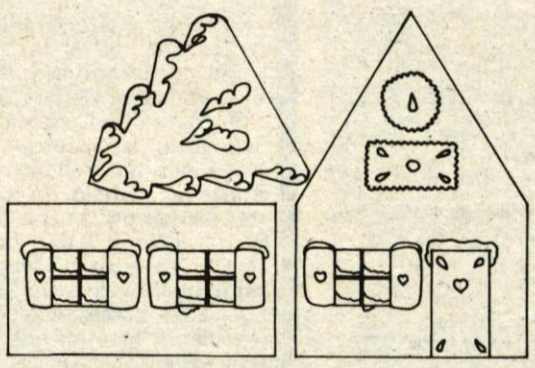

Medenjak za pravljično hišico

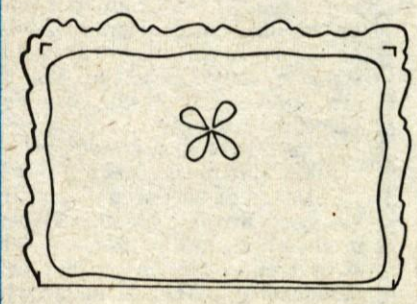

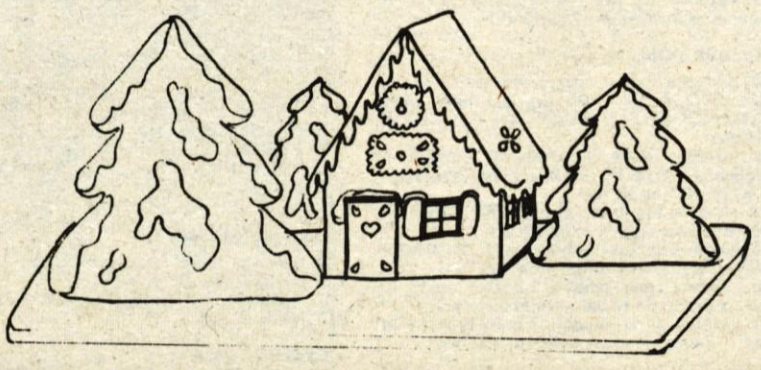

S ŠOLSKIH KLOPI

Na delovni akciji

V soboto, 8. oktobra, je bila delovna akcija v Breginju. Organiziralo jo je Hortikulturno društvo iz Kranja. Udeležili smo se je učenci osnovne šole Lucijan Seljak, naša hišnika, vrtnar, štirje učitelji z naše šole, tri ženske iz Stražišča in člani Hortikulturnega društva iz Kranja.

Avtobus je izpred šole odpeljal ob 6.15. Peljali smo se skozi Škofjo Loko, po Poljanski dolini v Cerkno in naprej skozi večje kraje: Most na Soči, Tolmin in Kobarid. Po treh urah in pol smo prispeli v Breginj.

V Breginju smo poskakali z avtobusa in takoj prijeli za krampe, lopate in rovnice. Razdelili smo se v skupine in odšli na teren. Kopali smo luknje, v katere smo posadili vrtnice, lipe in še druga drevesa in grme. Delo ni bilo enostavno, ker je v zemlji precej kamenja. Največkrat so nam morali pri delu pomagati krampi. Delali smo do pol dveh, po kosilu pa še kako uro. Ob treh smo se odpeljali nazaj.

Naše roke niso vajene takega dela in marsikdo je s seboj odnesel tudi žulje.

Mojca Novak, 8. a r. osn. šole Lucijana Seljaka, Kranj

Moj dedek

Imam samo enega dedka. Doma je v Vrbi. Star je 65 let. Še vedno je krepke postave. Las ima še zelo malo, pa še tiste sive. Oči mu dobrodušno gledajo izpod košatih obrvi. Poleti in pozimi je zagorel od sonca, ker je vedno zunaj. Čeprav je že več let v pokoju, še vedno dela na velikem golf igrišču pri Bledu. Kadar pride k nam na obisk, ga že od daleč slišim, ker zna prav posebno žvižgati. Nikdar še ni prišel brez skromnega darila za naju s sestrico. Zelo rada ga poslušam, ker zna lepo pripovedovati dogodke iz vojne, ko se je boril po Primorskem. Ima me rad, zato mi tudi veliko želja on izpolni. Kupil mi je tudi kolo. Z dedkom je lepo hoditi po gozdu, ker zna o vsaki stvari, ki jo vidi, veliko povedati. Želim, da bi ga še dolgo imela.

Damjana Mezeg, 4. r. osn. šole Lucijana Seljaka, Orehek

Koledar

21. oktobra
1931 se je rodil slovenski pesnik Kajetan Kovič
1932 je umrl slovenski pesnik in pisatelj Anton Funtek

22. oktobra
1868 je umrl slovenski pesnik Miha Kastelic
1911 se je rodil slovenski pesnik Severin Šali

24. oktobra
1932 je umrl slovenski pisatelj Fran Milčinski

26. oktobra
1787 je bil rojen srbski jezikoslovec Vuk Stefanović Karadžić
1889 se je rodil slovenski pisatelj Karel Širok

27. oktobra
1935 se je rodil slovenski pesnik Simon Jenko
1883 je bil rojen slovenski pisatelj Ivan Pregelj

Svinčnik in radirka

Svinčnik piše, riše
velike črke, velike hiše.
A ko debela radirka priskoči,
se od jeze skoraj razpoči.

Ti smrkavec zabiti,
mar še dan dopusta
ne morem dobiti?
Malo pameti imej,
kaj pišeš, raje glej!

Majda Jenko, 8. c r. osn. šole Cvetka Golarja, Škofja Loka

Najlepši dogodek

Nekega poznega jesenskega dne je teta Lada prinesla majhnega mucka. Bil je lep s črnobelimi lisami. Z bratom sva mu dala ime Čang. Tisti večer smo mu dali majhno žogo. Kakor pravi nogometaš se je podil za žogo. Mamica, očka, Matjaž in jaz smo sedeli na preprogi in se smejali navihanemu Čangu pozno v noč.

Alenka Ivačič, 2. a r. osn. šole Stanka Mlakarja, Šenčur

Jana postala gimnazijka

Škofja Loka – Jana Betoncelj, ki je v septembru prejela nagrado za najboljši spis v rubriki »S šolskih klopi«, objavili smo njen prispevek Raziskovanje in odkritje, ni več učenka osnovne šole Prešernove brigade v Železnikih. V novem šolskem letu je postala gimnazijka. Zato smo ji knjigo Antona Slodnjaka »Tujec« – roman o Cankarju izročili na gimnaziji v Škofji Loki.

»Pisati sem začela že v petem razredu,« nam je pripovedovala ob našem obisku. **»Svoje prispevke sem objavljala predvsem v Glasu in Pionirskem listu. Bila sem seveda vključena tudi v literarni krožek na osnovni šoli v Železnikih. Med literate se nameravam vključiti tudi tule na gimnaziji, če bodo seveda le možnosti za to. V novo okolje sem se kar hitro vključila, seveda pa je šolanje na gimnaziji dosti bolj zahtevno. Trdno pa sem prepričana, da bo šlo!«**

Jana tudi zdaj pridno piše.

»Dokončala sem daljšo zgodbo iz preteklosti, prav zdaj pa se nameravam lotiti pisanja daljše pripovedi na temo iz današnjih dni,« pravi. **»Kaj najraje pišem? Ni mogoče povedati. Vse je odvisno od razpoloženja. Kot pa vse kaže mi pisateljska žilica tudi v prihodnje ne bo dala miru.«**

Janina velika želja je postati novinarka. Zato bomo njene prispevke zagotovo še lahko prebirali tudi na straneh našega časopisa. (-jg) – Foto: J. Zaplotnik

Jesenska slika

Bila sem utrujena in želela sem si oddiha. Namenila sem se, da se sprehodim do Veštra in nazaj.

Na travniku sem zagledala skupino otrok, ki so sedeli v polkrogu. Pogovarjali so se. Med deklicami in dečki je bila tudi moja znanka. »Kaj pa delate?« sem jih vprašala.

»Sedimo in se pogovarjamo o gozdu,« so mi odgovorili v zboru. Zazrla sem se proti gozdu. Res ima lepe barve, sem pomislila. Zapihal je veter. Zašumel je stoleten hrast ob reki. Reka je nosila listje naprej in naprej, dokler ga ni odložila na bregu. Tiho so šumeli njeni valovi in peli svojo večno pesem. Na bregu reke je sedel slikar in slikal modrozeleno reko. Tudi on se je veselil in užival v harmoniji barv. Tiho je žvižgal, da ne bi motil ptic, ki so sedele na bližnji lipi. Tudi one so opevale jesen.

Sonce, ki je za trenutek zadremalo za oblakom, se je zbudilo in osvetlilo reko, stoleten hrast, tice, slikarja in gozd, ki je valovil v vetru. Tedaj je slikar vzel čopič in naslikal snop žarkov, ki so se poigravali z valovi.

Katarina Podnar, 7. b r. osn. šole Petra Kavčiča, Škofja Loka

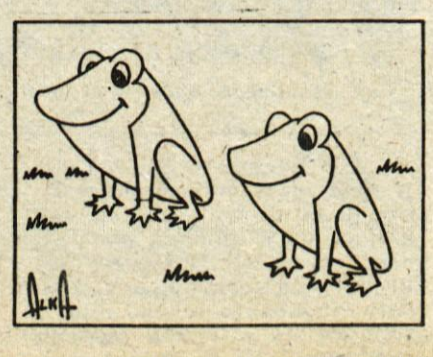

Tile dve žabi sta si na prvi pogled enaki, v resnici pa se ločita v sedmih podrobnostih. Poiščite jih!

Dragi cicibani, pionirji in mladinci!

Pokažite, da ste pripravljeni braniti svoj narod. Tudi vi niste slabši od pionirjev med vojno. Sovražnik, pa čeprav namišljen, mora čutiti našo moč v enotnosti in zavesti, da rajši umremo, kot da bi bili sužnji. Pripravljanje na vojno je potrebno, saj prav ta trenutek divja v svetu nekaj vojn.

Tako je zapisano v uvodu posebne izdaje glasila pionirskega odreda Staneta Perca Brstje, ki so ga pripravili na osnovni šoli Antona Tomaža Linharta v Radovljici ob nedavni vojaški vaji v treh krajevnih skupnostih radovljiške občine.

Iz glasila povzemamo še kratek sestavek z naslovom V primeru vojne.

Vojna je širok pojem. Ne dojame ga vsak človek takoj. V vojni se dogajajo čudne grozote, ljudje se med sabo pobijajo. Nemci so si hoteli priboriti vso zemljo. Mučili, pobijali so ljudi, jih zapirali in zaslševali. V vojni je padlo več milijonov ljudi. Pionirji so raznašali poročila, trosili letake in na ta način pomagali partizanom. Marsikateri kurir je dal življenje, da bi rešil svojo četo.

Konec vojne. Mi smo se uprli in z uporom tudi zmagali. Po vojni smo gradili nove hiše, ceste, železnice, vse do danes. Danes pa se pripravljamo za morebitno novo vojno. Tito: »Delati moramo, kot da bo jutri vojna, glejmo, da je nikoli ne bo!« Tudi jaz želim, da ne bi bilo vojn, sovraštva, da bi bili vsi zdravi, siti in enakopravni.

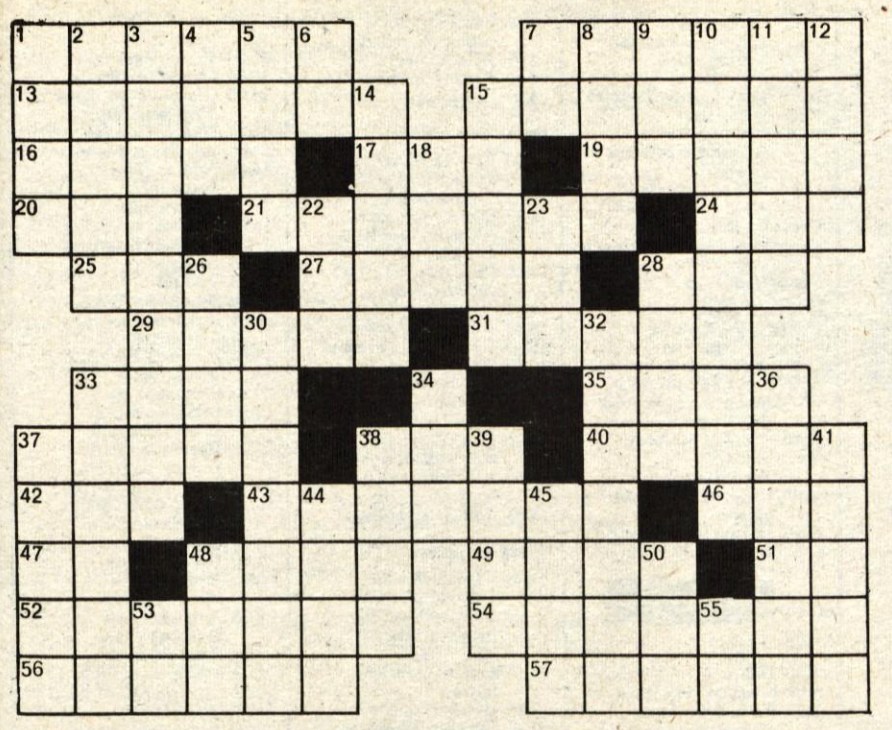

VODORAVNO: 1. zgled, »eksempel«, 7. oborožen upor kakemu političnemu režimu ali državi, 13. kdor se izneveri svojemu prepričanju in prestopi v nasprotni tabor, odpadnik, 15. ime slovenskega skladatelja in dirigenta Jenka, 16. težka jeklena kljuka, ki se zatakne v dno in s tem drži ladjo, 17. v fiziki materialen delec z električnim nabojem, 19. pozitivna elektroda, 20. kemična simbola za tulij in kisik, 21. trezen, praktičen človek, 24. naš izraz za lepotno kraljico, 25. bolezensko ali strastno poželenje, 27. strjena plast, navadno na površini tekočin, redkejših snovi, 28. grobo domače sukno, raševnik, 29. ladijski vijak ali letalski propeler, 31. kdor goji askezo, spokornik, 33. kratica za Slovenski narodno-osvobodilni svet, 34. znak za kemično prvino kalij, 35. sveti bik pri starih Egipčanih, 37. samec pri raci, 38. etiopski knez, 40. okrasni predmeti za nošenje na telesu, 42. ime mladinske pisateljice Perocijeve, 43. oborožen napad na politično osebnost, 46. starejši ameriški humoristični pisatelj, dramatik in satirik, George, 47. pritrdilnica, 48. pritisk, 49. stara ploskovna mera, 51. Rajko Ranfl, 52. vrsta robidnice, katere sok je za sirup, vino in marmelado, 54. papeževa palača v Rimu, 56. majhna rana, 57. zbadljiva šala ali šaljiva bodica, delo satirika.

NAVPIČNO: 1. preperelina na zemeljskem površju, v kateri lahko uspevajo rastline, 2. staro mesto v Franciji ob prekopu Aisne-Marne, kjer so kronali francoske kralje, 3. brezčutnost, vnemarnost, 4. župan na našem ozemlju pod Francozi 5. rusko moško ime, Georgi, 6. znak za kemično prvino radij, 7. avtomobilska oznaka za Valjavo, 8. udeleženec na svatbi, 9. glas, zvok, 10. nasladilo, prijetno dražilo, 11. spačen judovski jezik, piše se s hebrejsko pisavo in ima svoje slovstvo, 12. vzhodnoindijski drobiž, 14. papeževa krona, 15. delo, ki ga opravlja najet delavec, plačan na dan, 18. vzklik pri bikoborbi, 22. reka v severozahodnem delu ZRN, ki se izliva v zaliv Dollart, Severno morje, 23. kratica za skandinavsko letalsko družbo: Scanadinavian Airlines System, 26. tropska, agavi podobna rastlina z velikimi, mesnatimi listi, 28. kulturna in krmilna rastlina, 30. kdor kaj išče, 32. umetna pesem ali skladba za zborno ali solo petje s spremljanjem orkestra, 33. debeli, klobasi podoben mesni izdelek, 34. mongolski poglavar, 36. izdelovalec sider, 37. kdor skrbi za red, 38. velika tekoča voda, 39. najvišji vrh v Karavankah, 41. pri loteriji trojica, tri izžrebane ali zadete številke, 44. tektonsko jezero v severozahodni Etiopiji, 45. reka v vzhodni Turčiji, pritok Araksa, 48. glavni števnik, 50. premikanje po zraku, 53. Alfred Nobel, 55. avtomobilska oznaka za Rijeko.

Rešitev nagradne križanke z dne 14. oktobra: 1. Anaa, 5. osoje, 9. tara, 13. koncert, 15. aspirin, 17. ostanki, 18. stilist, 19. II, 20. zalepek, 22. MA, 23. alka, 25. nemir, 26. Kant, 28. skalp, 30. TIS, 31. janka, 32. Ta, 33. bis, 35. mur, 36. ar, 37. Turku, 39. Trsat, 41. Diem, 43. ajbiš, 45. trma, 48. I-GR, 49. Eleusis, 51. par, 52. prehlad, 54. onanija, 56. lektira, 57. častnik.

Prejeli smo 98 rešitev. Izžrebani so bili: 1. nagrado (70 din) dobi **Nataša Strniša,** 64000 Kranj, Nazorjeva 8/III; 2. nagrado (60 din) **Nataša Purgar**, 64000 Kranj, C. 1. maja 63; 3. nagrado (50 din) **Erna Kobal**, 64204 Golnik, Goriče 46. Nagrade bomo poslali po pošti.

Rešitve pošljite do torka, 25. oktobra, na naslov: Glas Kranj, Moše Pijadeja 1, z oznako Nagradna križanka. Nagrade: 1. 70 din, 2. 60 din, 3. 50 din

OD VSEPOVSOD OD VSEPOVSOD

Nova žrtev mostu

Znani Golden Gate, most v San Franciscu, je zahteval novo žrtev. Z visoke ograje je skočil v smrt 15-letni Andrew Schoenstein. V 40 letih, kar stoji most, je bilo doslej že 629 takih žrtev.

Konec stoletne suše

Škoti so veseli nazdravili koncu stoletne nedeljske suše. Od 1877. leta pa vse do danes so bile škotske pivnice ob nedeljah zaprte. Alkoholne pijače so smeli točiti samo v hotelskih in zasebnih klubih.

Voda za nafto

Kaže, da bo Indija že kmalu menjala vodo za nafto v nekaterih arabskih državah. V Saudovi Arabiji se za to vrsto trgovine najbolj zanimajo, saj so že razpravljali o dovozu ledenih gora z Antarktike. Izračuni pa so pokazali, da bi vodo ceneje dobivali z zahodne indijske obale.

Presaditev srca ni uspela

Slavni kirurg Christian Barnard je vsadil 59-letnemu Benjaminu Fortesu šimpanzovo srce. Že po treh dneh pa se je izkazalo, da človeški organizem ne sprejema živalskega srca.

Zima v Moskvi

Medtem ko je pri nas jesenska narava odeta v živopisne barve, so Moskovčani konec tedna že prijeli lopate za kidanje snega. V soboto je namreč sovjetsko glavno mesto prekrila precej debela snežna odeja, temperatura pa je padla na 4 stopinje pod ničlo.

IZBRALI SMO ZA VAS

V sivi, modri in rdeči barvi se dobe v Kokrini TINI v Kranju ljubki otroški plašči; podloga je karo in plašč ima seveda tudi kapuco. V velikostih od 4 do 12 let so na voljo.

Cena: 608 do 940 din

Ugodno boste lahko kupile te dni odeje v Zarjinem TEKSTILU na Jesenicah. Vseh barv in vzorcev jih imajo.

Cena: od 93,60 do 158,40 din

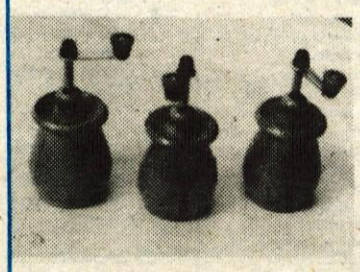

Potrebna pripravica pri gospodinjstvu pa tudi manjši okras kuhinje je lahko takle lesen mlinček za poper. V Murkinem ELGU v Lescah jih imajo.

Cena: 32,10 din

V tem prehodnem obdobju, ko so deževni dnevni pogosti, bomo še vedno rade oblekle usnjen plašč. Na oddelku ženske konfekcije v TINI imajo iz TOPRA poznane Mc Gregor modele. Iz umetnega usnja so, dobe se pa v črni in rjavi barvi.

Cena: 984,70 din

ŠAHOVSKI KROŽEK

Prve poteze

Dama proti lahki figuri

Medtem ko trdnjava proti lahki figuri v osnovni končnici ne more uveljaviti premoči ali pa le v izjemnih pozicijah, je dama izrazito nadmočna. Skupaj s kraljem v kombiniranih napadih osvojita nasprotnikovo figuro. Pot do zmage je enostavna; pozorni pa moramo biti na eventualne šah-šeh skoke skakača ali lovčeve vezave dame na kralja. Zaradi večstranskega delovanja dame, ki lahko hkrati napade dve medsebojno oddaljeni figuri, se lovec oziroma skakač ne smeta oddaljiti od svojega kralja.

A B

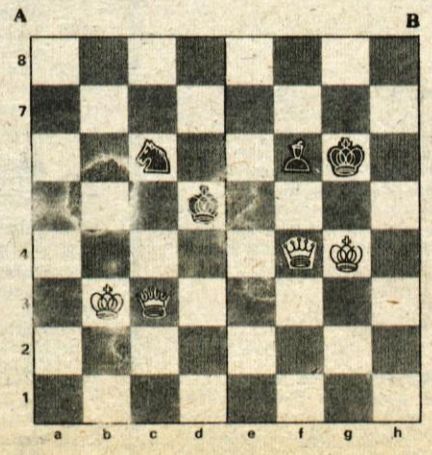

Diagram 69
Beli zmaga

Na diagramu 69 A imamo primer dame proti skakaču:

1.	Dc4 +	Kd6
2.	Da6	Kc5
3.	Kc3	Se5
4.	Da5 +	Kd6
5.	Db6 +	Kd5
6.	Db5 +	Kd6
7.	Kd4	Sf3 +
8.	Ke3	Se5
9.	Ke4	Sd7
10.	Dd5 +	Kc7
11.	Kd4	Kd8
12.	De6	Kc7
13.	Kd5	Sb6 +
14.	Kc5	Sd7 +
15.	Kb5	Sb8
16.	Df7 + !	

in črni je pred nerešljivo nalogo, npr. 16. ... Kc8 17. KC5! in nato Kd6 z matiranjem; na 17. ... Sa6 + odloči 18. Kb6. Podobno je z drugo možnostjo 16. ... Sd7, 17. De7! Kc8, 18. Kc6 Sb8 +, 19. Kd6 Sa6, 20. Da7 in črni ne more preprečiti mata.

V primeru na diagramu 69 B je še lažja pot do zmage.

1. Dd6

Na ta način dama priveže lovca na kralja in zelo zmanjša število možnih potez črnega. Pravzaprav izsili, da igra kralj, ki se mora umakniti na sedmo vrsto, in tako prepustiti belemu polje f5.

1.	...	Kf7
2.	Kf5	Le7
3.	Dd7	Kf8

4. Kg6 in črni ne more ubraniti najhujšega.

dr. Srdjan Bavdek

Črtomir Zorec:

POMENKI O NEKATERIH KRAJIH RADOVLJIŠKE OBČINE

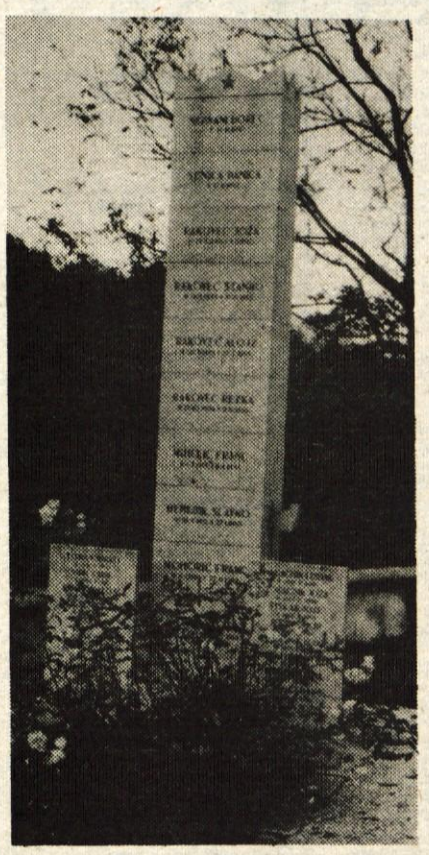

Spomenik padlim v NOB na ovsiškem pokopališču. Vseh vklesanih imen je 41!

(41. zapis)

Preden zapustim (s temi zapisi) kraje okrog Ovsiš in Češnjice — saj vseh niti obiskati nisem mogel — moram še malo pokramljati o tem in onem, kar sem videl, slišal ali bral o teh zavetnih, skoro odmaknjenih naseljih, obdanih od gozdov in samote.

TRI VASICE

Seveda se vasicam, kot so Dobravica, Rovte in Poljšica, kar nekako opravičujem: v stiski s časom sem, saj večino svojih poti opravim peš. Zato nisem utegnil prav do vseh krajev, četudi bi rad. Tem raje, ker sem zvedel, da je tudi Poljšica pri Podnartu (moram tako reči, ker imamo tudi pri Gorjah Poljšico) razdeljena »Na kmete« in »Na kajže«. V Rovtih se nisem še mudil, le hitel sem skozi vasico, ki leži na vzhodnem obronku Jelovice, že kar 500 metrov visoko. Morda bom le še kdaj pogledal v 90 m globoko Turkovo brezno in v kraško jamo pri Taboru. Z jamniškega Sv. Primoža nad Rovti pa sem se že razgledoval po tej skriti deželici med Lipnico, Savo in Nemiljščico. V Rovtih je v času NOB delovala manjša partizanska tehnika. Za Dobravico, ki se je naslonila na rodovitno polico nad desnim bregom Lipnice, blizu mostu, ki vodi na Češnjico. Položaj Dobravice je res mikaven — blizu ceste, a vendar daleč od hrupa in prometa. Ko sem v prejšnjih letih večkrat koračil od železniške postaje v Podnartu proti Kropi (kjer sem nekaj dni v tednu poučeval v šoli za umetno kovaštvo), se mi je Dobravica videla kot zelo romantičen gorenjski zaselek — vasico vidi popotnik le od daleč, s ceste ... Tako blizu je, tako daleč, tako sama. Sicer pa je tudi Dobravičanov tako malo, le nekaj nad 30 v sedmih hišah.

TROP OVAC

Ko sem se mudil nedavno — pred kakim tednom — na Češnjici, sem zagledal v oboru nekaj starih ovac. Potem sem vprašal, mar še živi ovčjereja v teh krajih — in zvedel sem: posestnik Soklič, po domače Aleš, ima kar številen trop ovac — čez 200 jih je. Ima pastirja, ki živali pase na travnatih brežinah Begunjščice. Prav te dni, v začetku oktobra so se ovce vrnile s paše »domov«, na Češnjico, kjer bodo prezimile.

Presenetilo me je to dejstvo — saj vsi Jezerjani skupaj ne premorejo tako številne črede ovac. Ko se vendar celo naša ovčja pasma imenuje »jezerska ovca«! Za Češnjico pa nisem vedel, da ima tako močan ovčji trop.

NI VEČ ČEŠENJ ...

Res, na Češnjici — že ime kraja tako pove — bi moralo biti kar gosto od češnjevih dreves. A češenj je na Češnjici danes bolj malo, komaj za domačo porabo. Tudi slovitega žganja češnjevca ne kuhajo za prodajo; le zase, a prav malo.

Sicer pa imam navado tudi povprašati, kako je kaj s kmetovanjem v teh hribovskih vaseh.

In zvem nesmisel: vsak kmet ima svoj traktor in drage druge kmetijske stroje. Ki pa mu vsi služijo le nekaj dni v letu.

Mar ni bilo bolj gospodarno v prejšnjih časih, ko so obstajale strojne zadruge — stroji so služili vsem članom, bili so torej pametno izkoriščani. — Vse, kar je bilo staro, pa ni bilo nujno tudi slabo. Vsaj s tako obsežnim trgovanjem se niso ukvarjale, niti kulturnih domov si niso lastile in zasedale te naše stare kmetijske zadruge.

DEKLICA-VOJAK

Zadnja beseda o Češnjici naj bo posvečena hiši, ki je dala snov slovenski ljudski pesmi Deklica-vojak.

V zadregi sem; že pred leti sem pisal v Glasu o tej mikavni snovi. Zdaj pa moram vendarle tudi v okvir teh zapisov vplesti zgodbo o junaški deklici s Češnjice. Mar naj svoje takratno pisanje ponovim? Najbrž bo kar prav, če vso stvar, obnovljeno, popravljeno in obogateno le še enkrat zapišem. Saj morda razen Češnjičanov drugi bralci Glasa niso bili tako pozorni, ko sem prvič objavil zapis o Rožmanovem dekletu?

Zdaj pa vključujem pripoved v pomenke o krajih radovljiške občine.

Tembolj rad to storim, ker sem si pred leti zapis o junaški Češnjičanki zamislil kot dar ženam za osmi marec. Kot zimzeleni šopek gorenjski ženi.

Kajti ne le v NOB, tudi že prej, pred stoletji so slovenska dekleta pokazala svoj pogum in junaštvo. Kar spomnimo se Miklove Zale! Njej je v nedavni vojni sledila hrabra partizanka Ančka Kokaljeva z Visokega pri Kranju.

Nagrobnik pesniku Joži Vovku na ovsiškem pokopališču

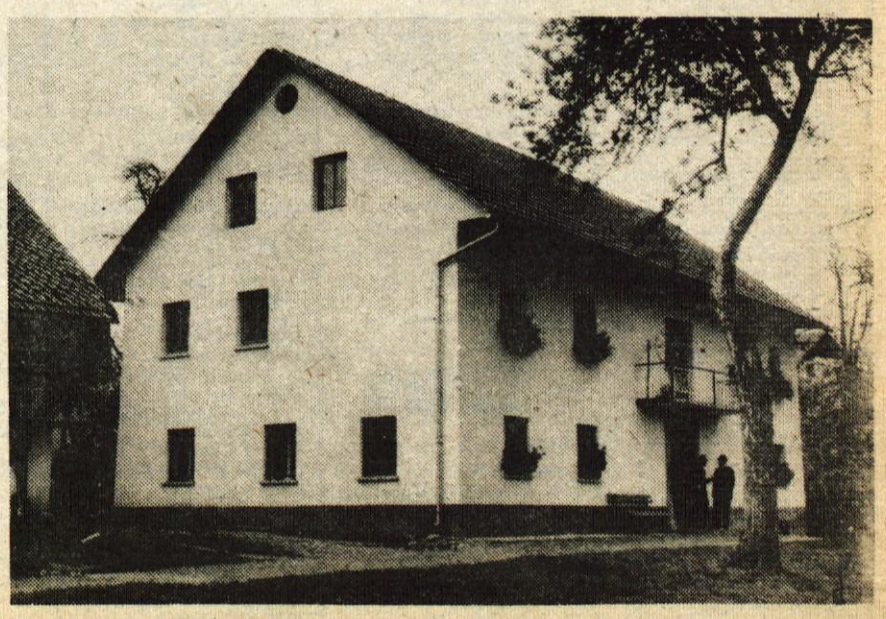

Rojstna hiša pesnika Joža Vovka na Češnjici št. 15

RADIO

22 SOBOTA

Prvi program

4.30 Dobro jutro
8.08 Glasbena matineja
9.05 Pionirski tednik
9.35 Mladina poje
10.15 Kdaj, kam, kako in po čem
11.03 Sedem dni na radiu
12.10 Godala v ritmu
12.30 Kmetijski nasveti: Maline v domačem vrtu
12.40 Veseli domači napevi
13.30 Priporočajo vam
14.05 Glasbena abeceda
14.25 S pesmijo in plesom v novi teden
15.30 Glasbeni intermezzo
15.45 S knjižnega trga
16.00 Vrtiljak
17.00 Studio ob 17.00
18.05 Gremo v kino
18.45 Zabaval vas bo orkester in zbor Ray Coniff
19.35 Lahko noč, otroci
19.45 Minute z ansamblom Atija Sossa
20.00 Sobotna glasbena panorama
21.30 Oddaja za naše izseljence
23.05 Popularnih dvajset
0.30 Zvoki iz naših krajev
1.03 Kaleidoskop zabavnih melodij
2.03 Iz koncertov in simfonij
3.03 Glasbena skrinja
4.03 S popevkami v novi dan

Drugi program

8.00 Sobota na valu 202
13.00 Iz partitur velikih zabavnih orkestrov
13.33 Danes vam izbira
14.00 Odrasli tako, kako pa mi
14.20 Z vami in za vas
16.00 Naš podlistek – G. Marotta: Dva v enem
16.15 Z majhnimi zabavnimi ansambli
16.40 Glasbeni casino
17.40 Popevke jugoslovanskih avtorjev
18.00 Vročih sto kilovatov
18.40 Z ansamblom Silva Štingla
18.50 Svet in mi

Tretji program

19.05 Z letošnjega festivala v Bayreuthu, vmes
20.30 Nove prevodne strani
23.20 Sklepni akordi
23.55 Iz slovenske poezije

23 NEDELJA

Prvi program

4.30 Dobro jutro
8.07 Radijska igra za otroke: Priletela deklica
8.47 Skladbe za mladino
9.05 Še pomnite, tovariši
10.05 Nedeljska panorama lahke glasbe
11.00 Pogovor s poslušalci
11.15 Naši poslušalci čestitajo in pozdravljajo
13.20 Nedeljska reportaža
13.45 Obisk pri orkestru Paul Kuhn
14.05 Nedeljsko popoldne
17.50 Zabavna radijska igra – M. Marinc: Skrivnost roke v smetnjaku
19.35 Lahko noč, otroci
19.45 Glasbene razglednice
20.00 V nedeljo zvečer
22.20 Skupni program JRT – studio Skopje
23.05 Literarni nokturno – Teokrit: Zdravilo ljubezni
23.15 Plesna glasba za vas
0.05 Glasbene miniature
0.30 Pop, rock, beat
1.03 Če še ne spite
2.03 S pevci jazza
2.30 Zvoki godal
3.03 Plošča za ploščo
3.30 V svetu baletne glasbe
4.03 Lahke note velikih orkestrov

Drugi program

8.00 Nedelja na valu 202
13.00 Cocktail melodij
13.35 Iz roda v rod
13.40 Zvoki iz studia 14
14.00 Pet minut humorja
14.05 Po pločnikih Pariza
15.00 Mladina sebi in vam
15.35 Instrumenti v ritmu
15.45 Naši kraji in ljudje
16.00 Operetna glasba
16.33 Melodije po pošti
18.40 V ritmu Latinske Amerike
18.55 Minute za kulturo

Tretji program

19.05 Naš radio
19.20 Igramo, kar ste izbrali
20.35 Knjižni klub
23.00 Sonate in še kaj iz literature za violino
23.55 Iz slovenske poezije

24 PONEDELJEK

Prvi program

4.30 Dobro jutro
8.08 Glasbena matineja
9.05 Ringa raja
9.20 Izberite pesmico
9.40 Vedre melodije
10.15 Kdaj, kam, kako in po čem
11.03 Za vsakogar nekaj
12.10 Veliki revijski orkestri
12.30 Kmetijski nasveti: Pomen divjega sadnega drevja in plodonosnega grmovja v gozdu
12.40 Pihalne godbe na koncertnem odru
13.30 Priporočajo vam
14.05 Pojo amaterski zbori
14.30 Naši poslušalci čestitajo in pozdravljajo
15.30 Glasbeni intermezzo
15.45 Kulturna kronika
16.00 Vrtiljak
17.00 Studio ob 17.00
18.05 Izročila tisočletij
18.25 Zvočni signali
19.35 Lahko noč, otroci
19.45 Minute z ansamblom Janeza Jeršinovca s planšarji
20.00 Kulturni globus
20.10 Operne aktualnosti
22.20 Popevke iz jugoslovanskih studiev
23.05 Literarni nokturno – F. Pečnik: Pesmi
23.15 Za ljubitelje jazza

Drugi program

8.00 Ponedeljek na valu 202
13.00 Iz partitur velikih zabavnih orkestrov
13.30 Ponedeljkov križemkraž
13.55 Glasbena medigra
14.00 Književnost jugoslovanskih narodov
16.00 Novost na knjižni polici
16.05 Jazz na II. programu
16.40 Za mladi svet
17.40 Godala v ritmu
18.00 Glasbeni cocktail
18.40 Lahka glasba slovenskih avtorjev
18.55 Minute za kulturo

Tretji program

19.05 V gosteh pri komornem zboru RTV Ljubljana
19.40 Solistično-ansambelska dela skladatelja Alojza Srebotnjaka
20.15 Ekonomska politika
20.35 Dvoržakovi slovanski plesi
21.00 Literarni večer: Igre in pesmi
21.40 Večeri pri slovenskih skladateljih
23.20 Za vas muzicirajo
23.55 Iz slovenske poezije

25 TOREK

Prvi program

4.30 Dobro jutro
8.08 Glasbena matineja
9.05 Radijska šola za srednjo stopnjo: Deklamacija
9.30 Iz glasbenih šol: Radovljica
10.15 Kdaj, kam, kako in po čem
11.03 Promenandni koncert
12.10 Danes smo izbrali
12.30 Kmetijski nasveti: Sodelovanje živinorejcev in strokovnjakov pri zboljševanju krmljenja govedi
12.40 Po domače
13.30 Priporočajo vam
14.05 V korak z mladimi
15.30 Glasbeni intermezzo
15.45 Radijska univerza
16.00 Vrtiljak
17.00 Studio ob 17.00
18.05 Obiski naših solistov
19.35 Lahko noč, otroci
19.45 Minute z ansamblom Mladi levi
20.00 Slovenska zemlja v pesmi in besedi
20.30 Radijska igra: N. Wa Thiongo: Jutri ob tem času
21.15 Zvočne kaskade
22.20 Skupni program JRT – studio Zagreb
23.05 Literarni nokturno – F. Villon: Baladi
23.15 Popevke se vrstijo
0.05 Dixieland parada
0.30 Popevke za vse
1.03 Z opernega in koncertnega odra
2.03 Kaleidoskop zabavnih melodij
3.03 Majhni ansambli
3.30 Paleta akordov
4.03 Proti jutru

Drugi program

8.00 Torek na valu 202
13.00 Iz partitur velikih zabavnih orkestrov
13.33 Danes vam izbira
14.00 Radijska šola za višjo stopnjo: Ljubezen v svetovni književnosti
14.35 Z vami in za vas
16.00 Pet minut humorja
16.05 Moderni odmevi
16.40 Diskomentalnost
17.40 Z ansamblom Jože Privšek
17.50 Ljudje med seboj
18.00 Lahka glasba na našem valu
18.40 Popevke slovenskih avtorjev
18.55 Minute za kulturo

Tretji program

19.05 G. Verdi: Traviata, odlomki
20.00 Znanost in družba
20.15 Majhen recital pianistke Majde Miheličeve
20.35 Koncert za besedo – kras
21.00 Deseta muza
21.20 S tujih koncertnih odrov
23.00 Sezimo v našo diskoteko
23.55 Iz slovenske poezije

26 SREDA

Prvi program

4.30 Dobro jutro
8.08 Glasbena matineja
9.05 Nenavadni pogovori
9.25 Zapojmo pesem
9.40 Aktualni problemi marksizma
10.15 Kdaj, kam, kako in po čem
11.03 Po Talijinih poteh
12.10 Veliki zabavni orkestri
12.30 Kmetijski nasveti: Pozimi je nabava gnojil najcenejša
12.40 Pihalne godbe
13.30 Priporočajo vam
14.05 Ob izvirih ljudske glasbene umetnosti
14.30 Naši poslušalci čestitajo in pozdravljajo
15.30 Glasbeni intermezzo
15.45 Spomini in pisma – Stanislavski: Iz spominov
16.00 Loto vrtiljak
17.00 Studio ob 17.00
18.05 Odskočna deska: Lidija Pezdirc, klavir
18.30 Ob svetovnem dnevu varčevanja
19.35 Lahko noč, otroci
19.45 Minute z ansamblom Slavko Žnidaršič
20.00 Koncert iz našega studia
22.20 S festivalov jazza
23.05 Literarni nokturno – A. Majetić: Pesmi
23.15 Revija jugoslovanskih pevcev zabavne glasbe
0.05 Iz slovenske komornoglasbene literature
0.30 Za pozne plesalce
1.03 Zaprite oči in poslušajte
2.03 Note v ritmu
2.30 Glasbene pdobe
3.03 Kaleidoskop zabavnih melodij
4.03 Lahke note velikih orkestrov

Drugi program

8.00 Sreda na valu 202
13.00 Iz partitur velikih zabavnih orkestrov
13.33 S solisti in ansambli JRT
14.00 Radijska šola za srednjo stopnjo: Deklamacija
14.25 Z vami in za vas
16.00 Tokovi neuvrščenosti
16.10 Lahke note
16.40 Iz slovenske produkcije zabavne glasbe
17.40 Tipke in godala
18.00 Progresivna glasba
18.40 Srečanja melodij
18.55 Minute za kulturo

Tretji program

19.05 Glasbena soareja
20.00 Kultura danes
20.15 Predklasična zborovska umetnost
20.35 Z našimi opernimi umetniki: baritonist Ferdinand Radovan
21.40 Sodobni literarni portret: Jean Ricardou
22.00 Razgledi po sodobni glasbi
23.15 Iz dunajske klasike
23.55 Iz slovenske poezije

27 ČETRTEK

Prvi program

4.30 Dobro jutro
8.08 Glasbena matineja
9.05 Radijska šola za višjo stopnjo: Ljubezen v svetovni književnosti
9.35 Ljudsko izročilo v zborovski glasbi
10.15 Kdaj, kam, kako in po čem
11.03 Uganite, pa vam zaigramo po želji
12.10 Zvoki znanih melodij
12.30 Kmetijski nasveti: Kako siliramo pesno listje
12.40 Od vasi do vasi
13.30 Priporočajo vam
14.05 Kaj radi poslušajo
14.40 Mehurčki
15.30 Glasbeni intermezzo
15.45 Jezikovni pogovori
16.00 Vrtiljak
17.00 Studio ob 17.00
18.05 Z opernih odrov
19.35 Lahko noč, otroci
19.45 Minute z Ljubljanskim jazz ansamblom
20.00 Četrtkov večer domačih pesmi in napevov
21.00 Literarni večer
21.40 Lepe melodije
22.20 Iz komorne literature mlajše slovenske skladateljske generacije
23.05 Literarni nokturno – H. Knap: Prah
23.15 Paleta popevk in plesnih ritmov
0.05 Lahka kri
0.30 Pop, rock, beat
1.03 Koncert po polnoči
2.03 Kaleidoskop zabavnih melodij
3.03 Jazz s plošč
3.30 Nepozabne popevke
4.03 Proti jutru

Drugi program

8.00 Četrtek na valu 202
13.00 Iz partitur velikih zabavnih orkestrov
13.33 Danes vam izbira
14.00 Aktualni problemi marksizma
14.20 Za mlade radovedneže
14.33 Z vami in za vas
16.00 Nenavadni pogovori
16.20 Instrumenti v ritmu
16.40 S popevkami po Jugoslaviji
17.40 S Plesnim orkestrom RTV Ljubljana
18.00 Panorama slovenskih popevk
18.40 Z velikimi zabavnimi orkestri
18.55 Minute za kulturo

Tretji program

19.05 Jugoslovanska vokalna glasbena ustvarjalnost in poustvarjalnost 20. stoletja
19.30 Zunanjepolitični feljton
19.45 Večerni concertino
20.35 Vprašanja telesne kulture
20.40 Z javnih koncertov Madžarskega radia v sezoni 1975/76
21.40 Iz Lisztovih »Etud za skrajno izvajalsko zmogljivost«
22.00 Iz poznobaročnih dni
23.55 Iz slovenske poezije

28 PETEK

Prvi program

4.30 Dobro jutro
8.08 Glasbena matineja
9.05 Radijska šola za nižjo stopnjo: Moj domači kraj
9.30 Iz glasbene tradicije jugoslovanskih narodov in narodnosti
10.15 Kdaj, kam, kako in po čem
11.03 Znano in priljubljeno
12.10 Z orkestri in solisti
12.30 Kmetijski nasveti: Razmišljanja ob letošnjem pridelku črnega ribeza
12.40 Pihalne godbe vam igrajo
13.30 Priporočajo vam
13.50 Človek in zdravje
14.05 Glasbena pravljica: Trije prijatelji
14.13 Naši umetniki mladim poslušalcem
14.30 Naši poslušalci čestitajo pozdravljajo
15.30 Napotki za turiste
15.35 Glasbeni intermezzo
15.45 Naš gost
16.00 Vrtiljak
17.00 Studio ob 17.00
18.05 Moment musical
19.35 Lahko noč, otroci
19.45 Minute z Blejskim kvintetom
20.00 Stop-pops 20
21.15 Oddaja o morju in pomorščakih
22.20 Besede in zvoki iz logov domačih
23.05 Literarni nokturno
23.15 Jazz pred polnočjo
0.05 Ples do enih
1.03 Glasba za godala
1.30 Nočni znanci
2.03 Mojstri jazza
2.30 Revija popevk
3.03 Iz opusa F. Schuberta
3.30 Paleta akordov
4.03 Majhni ansambli

Drugi program

8.00 Petek na valu 202
13.00 Iz partitur velikih zabavnih orkestrov
13.33 Zvoki dežel ob mediteranu
14.00 Radijska šola za nižjo stopnjo: Moj domači kraj
14.25 Z vami in za vas
16.00 Prometni leksikon
16.05 Vodomet melodij
16.40 Top albumov
17.40 Odmevi z gora
17.50 Prijetni zvoki
18.00 Stereo jazz
18.40 Glasba za vsakogar
18.55 Minute za kulturo

Tretji program

19.05 Radijska igra – L. Pirandelo: Cece
19.43 Prisluhnite glasbenim miniaturam
20.15 Z jugoslovanskih koncertnih odrov
22.05 V nočnih urah
22.30 Mednarodna radijska univerza
22.40 Iz jugoslovanske operne literature
23.15 Dela sodobnih nemških skladateljev v domači izvedbi
23.55 Iz slovenske poezije

TRŽNI PREGLED

JESENICE

Solata 8,70 din, cvetača 17 din, korenček 8,90 din, česen 48,85 din, čebula 6 din, pesa 6,80 din, kumare 12 din, paradižnik 7,50 din, paprika 10 din, jabolka 4,50 do 7,40 din, hruške 17,80 din, grozdje 13,90 din, limone 21,30 din, ajdova moka 20,45 din, koruzna moka 6,20 dinarja, kaša 18,14 din, surovo maslo 79 din, smetana 35,65 din, skuta 26,56 din, sladko zelje 2,65 din, kislo zelje 5,20 din, kisla repa 6,90 din, jajčka 2,20 do 2,40 din, krompir 3,65 din, za ozimnico 3,20 din

KRANJ

Solata 10 do 12 din, špinača 24 din, cvetača 20 din, korenček 10 din, česen 40 din, čebula 7 din, fižol 30 din, pesa 8 din, kumare 6 din, paradižnik 18 do 20 din, paprika 10 do 12 din, slive 16 din, jabolka 6 do 10 din, hruške 15 din, grozdje 14 do 16 din, kostanj 8 din, žganje 60 din, limone 27,30 din, ajdova moka 18 din, koruzna moka 7 din, kaša 18 din, surovo maslo 65 din, smetana 28 din, skuta 18 din, sladko zelje 6 din, kislo zelje 12 din, kisla repa 14 din, orehi 50 din, jedrca 150 din, jajčka 2,30 din, krompir 3 do 4 din

UMRLI SO

V TRŽIČU

Tomazin Ivana, roj. 1897, Slapar Marija, roj. 1888, Kermavnar Ana, roj. 1906

TELEVIZIJA

22 SOBOTA

TV Ljubljana

8.00 Čudoviti svet muca Filemona
8.10 A. Ingolič: Na poti v svobodo – nadaljevanka Udarna brigada
8.25 Modri plašček
8.55 Pisani svet
9.25 Dogodivščine morskega konjička – serija
9.40 Človek in duševna stiska
10.00 Včeraj, danes, jutri: Vse listje gozda – 1. del
10.45 N. Cripp: Družinske vezi – nadaljevanka
11.25 Jugoslovanska trimska televizija
15.45 Nogomet Čelik : Radnički – prenos (Sa)
17.40 Što dni po otroštvu – sovjetski film
19.15 Risanka
19.30 TV dnevnik
19.50 Tedenski zunanjepolitični komentar
20.00 Ples vampirjev – angleški film
21.25 Moda za vas
21.40 TV dnevnik
21.55 625
22.35 Sejem zabavne glasbe v Rimu

Oddajniki II. TV mreže

17.45 Plus pet – otroška oddaja
18.45 Zabavna glasba
19.30 TV dnevnik
20.00 Človek in okolje – feljton
20.30 A. Dvoržak: Rusalka – 2. del opere
21.25 24 ur
21.35 Evropa v naših rokah
22.05 Športna sobota

TV Zagreb – I. program

10.00 TV v šoli
15.30 Poročila
15.35 TV koledar
15.45 Nogomet Čelik : Radnički
17.40 Risanka
17.45 Plus pet
19.30 TV dnevnik
20.00 Humoristična oddaja
20.30 Počitniška hišica – film
22.05 TV dnevnik
22.20 Kondorjev let – glasbena oddaja

23 NEDELJA

TV Ljubljana

8.30 Poročila
8.35 Za nedeljsko dobro jutro: Festival mladinskih pevskih zborov Celje 77
9.05 625
9.45 S. Karanović: Na vrat na nos – nadaljevanka
10.30 Poletje na otoku Mirabelle
11.00 Karino – serija
11.30 Ljudje in zemlja
12.40 Poročila
14.50 Križem kražem
15.05 Zakoni divjine – serija
15.30 Okrogli svet
15.45 Z. Jelčić: Giovanni – drama TV Zagreb
17.15 Moda za vas
17.25 Poročila
17.50 Zgodilo se je neke noči – amer. film
19.15 Risanka
19.30 TV dnevnik
19.50 Tedenski gospodarski komentar
20.00 I. Ivanac: Nikola Tesla – nadaljevanka
21.10 Mesto na pohodu
21.40 TV dnevnik
21.55 Jazz na ekranu
22.15 Nogomet CZ : Partizan – reportaža (Bg)
22.40 Športni pregled (Bg)

Oddajniki II. TV mreže

8.55 Poročila
9.00 Oddaje za JLA
12.00 Poročila
14.50 Nedeljsko popoldne
19.30 TV dnevnik
20.00 Zabava vas Bay City Rollers
21.00 24 ur
21.20 Dodge city – film

TV Zagreb – I. program

9.50 Poročila in otroški spored
11.00 Narodna glasba
11.30 Kmetijska oddaja
12.15 Jugoslavija, dober dan
13.30 Kritična točka
14.00 Robin Hood – serijski film
14.50 Nedeljsko popoldne
19.30 TV dnevnik
20.05 Nikola Tesla – nadaljevanka
21.20 Potovanja
21.50 TV dnevnik
22.15 Nogomet CZ : Partizan
22.45 Športni pregled

24 PONEDELJEK

TV Ljubljana

9.05 TV v šoli: Računstvo, Korozija, R. Bošković (Zg)
10.00 TV v šoli: Srbohrvaščina, Risanka, Zemljepis (Bg)
11.10 TV v šoli: Za najmlajše (Sa)
15.05 TV v šoli – ponovitev (Zg)
16.00 TV v šoli – ponovitev (Sa)
16.20 Kmetijska oddaja TV Novi Sad
17.05 Glasbeni ciciban: Razstava
17.20 Zakoni divjine – serija
17.45 Obzornik
18.00 Človek in duševna stiska
18.30 Dogovorili smo se
18.45 Mladi za mlade (Zg)
19.15 Risanka
19.30 TV dnevnik
20.00 Izziv kulturi: Zdajšnje slovensko gledališče – prenos iz Maribora
22.30 TV dnevnik

Oddajniki II. TV mreže

17.15 TV dnevnik
17.35 TV koledar
17.45 Slikanice iz NOB
18.00 Reci mi, reci
18.15 Književni klub
18.45 Mladi za mlade
19.30 TV dnevnik
20.00 Športna oddaja
20.30 Aktualnosti
21.00 24 ur
21.10 Mala Marija – film

TV Zagreb – I. program

do 20.00 isto kot na odd. II. TV mreže
20.00 Ali sem ti povedal? – TV drama
21.50 Kulturna oddaja
22.35 Dokumentarni film
22.55 TV dnevnik

25 TOREK

TV Ljubljana

8.30 TV v šoli: Angleščina, Kako rastem, Računstvo, TV vrtec, Pribor za čiščenje (Zg)
10.00 TV v šoli: Glasbeni pouk, Risanka, Prirodoslovje (Bg)
14.30 TV v šoli – ponovitev (Zg)
16.05 Šolska TV: Kras in Slovensko Primorje
17.10 Dogodivščine morskega konjička – serija
17.25 Črna puščica – serija
17.50 Obzornik
18.05 Dame volijo: Lepa Lukić
18.40 Čas, ki živi: Gledališče sredi pušk
19.15 Risanka
19.30 TV dnevnik
20.00 60 let oktobra – prenos iz dvorane Slovenske filharmonije
20.55 G. Flaubert: Gospa Bovary – konec nadaljevanke
21.55 Glasbeni magazin
22.30 TV dnevnik

Oddajniki II. TV mreže

17.15 TV dnevnik
17.35 TV koledar
17.45 Na krilih vetra – film
18.15 Dokumentarni film
19.30 TV dnevnik
20.00 Dnevi upanja – serija
21.35 24 ur
21.55 Muppet show
22.25 V znamenju znanosti

TV Zagreb – I. program

16.00 TV v šoli
od 17.15 do 19.30 isto kot na odd. II. TV mreže
19.30 TV dnevnik
20.00 V središču
20.50 Akcije: Varstvo okolja
21.00 Enaintirideseti – film
22.30 TV dnevnik

26 SREDA

TV Ljubljana

8.50 TV v šoli: Varstvo okolja, Prebivalci Jugoslavije, Hektorjeva smrt (Zg)
10.00 TV v šoli: Kocka, kocka, Risanka, Film (Bg)
17.30 A. Ingolič: Udarna brigada – Veselo svidenje
17.45 Zakladi britanskega muzeja
18.10 Obzornik
18.25 Ne prezrite: Sinji galeb
18.55 Sopele
19.15 Risanka
19.30 TV dnevnik
20.00 Izbor v sredo: Prva konferenca radiodifuznih organizacij neuvrščenih (Sa)
22.05 TV dnevnik
22.20 Včeraj, danes, jutri: Temelji prihodnosti – Vse listje gozda

Oddajniki II. TV mreže

17.15 TV dnevnik
17.35 TV koledar
17.45 Daljnogled
18.15 Naše zdravje
18.45 Narodna glasba
19.30 TV dnevnik
20.00 All stars – zabavno glasbena oddaja
20.55 Madrid: nogomet Španija : Romunija – prenos
22.45 24 ur

TV Zagreb – I. program

do 20.00 isto kot na odd. II. TV mreže
20.00 Izbor v sredo: Prva konferenca radiodifuznih organizacij neuvrščenih
22.00 TV dnevnik
22.20 Mesto peska, mesto zvonov – dok. oddaja

27 ČETRTEK

TV Ljubljana

8.55 Začetek prve konference radiodifuznih organizacij neuvrščenih – prenos (Sa)
10.30 TV v šoli: Francoščina, Risanka, Kemija (Bg)
11.33 TV v šoli (Sa)
15.00 Šolska TV: Kras in Slovensko Primorje
17.25 Čudoviti svet muca Filemona
17.35 Obzornik
17.50 Skrivnosti morja – serija
18.45 Kdo je najbolj pomemben – serija
Igrajmo se gledališče
19.15 Risanka
19.30 TV dnevnik
20.00 Prijatelji in sosedje – nanizanka
20.30 Mednarodna obzorja
21.25 Miniature: Let nad študentskim festivalom
21.40 Kitarist Pedro Soler
21.55 TV dnevnik

Oddajniki II. TV mreže

17.15 TV dnevnik
17.35 TV koledar
17.45 Mali odred
18.15 Sedanjost in prihodnost našega gospodarstva
18.45 Vprašamo, vprašajte
19.30 TV dnevnik
20.00 Paralele
20.45 24 ur
21.05 Dokumentarna oddaja

TV Zagreb – I. program

8.55 Začetek prve konference radiodifuznih organizacij neuvrščenih
10.30 TV v šoli
od 17.15 do 20.45 isto kot na odd. II. TV mreže
20.45 Kapelski kresovi – nadaljevanka
22.05 TV dnevnik
22.25 Portret bratov Lorenz

28 PETEK

TV Ljubljana

8.45 TV v šoli: Dnevnik 10, Ruščina, Zgodba, Rišemo (Zg)
10.00 TV v šoli: Angleščina, Risanka, Zgodovina (Bg)
15.00 TV v šoli – ponovitev (Zg)
17.15 Križem kražem
17.30 Morda vas zanima: 60 let oktobrske revolucije
18.05 Obzornik
18.20 Srečanje oktetov
18.45 Narodni parki
19.15 Risanka
19.30 TV dnevnik
19.55 Tedenski notranjepolitični komentar
20.05 N. Cripp: Družinske vezi – nadaljevanka
21.00 Razgledi: Galileo in Katarina
21.35 Policijske zgodbe – serija
22.25 TV dnevnik
22.40 Kronika s prve konference radiodifuznih organizacij neuvrščenih

Oddajniki II. TV mreže

17.15 TV dnevnik
17.35 TV koledar
17.45 Kapetan Mikula Mali
18.15 Naša obramba
18.45 Dnevnik 10
19.05 Kulturni pregled
19.30 TV dnevnik
20.00 Na dnevnem redu je kultura
21.00 24 ur
21.15 W. A. Mozart: Koncert za violino in orkester v A-duru
21.45 Svetovni pokal v gimnastiki
22.45 Poezija

TV Zagreb – I. program

do 19.30 isto kot na odd. II. TV mreže
19.30 TV dnevnik
20.00 Šanson po naše
20.50 Ljubezenske zgodbe – serijski film
21.40 Liki revolucije: Vladimir Čopić
22.10 TV dnevnik
22.30 Kronika s prve konference radiodifuznih organizacij neuvrščenih

TA TEDEN NA TV

Sobota

Sovjetski barvni film **STO DNI PO OTROŠTVU** je nenavadna zgodba o neuslišani prvi ljubezni. Dogajanje se odvija v romantičnem okolju starega dvorca, kjer skupina dečkov in deklic preživlja počitnice v koloniji.

Roman Polanski je za svoj film **PLES VAMPIRJEV** izjavil, da je želel predstaviti nekoliko romantično, malo smešno in tudi »strašno zgodbo«. Gre za enega najbolj nenavadnih filmov zvrsti fantastike, grozljivo pravljico, ki si s svojo zgoščeno pripovedjo obrača k vsakemu gledalcu in mu daje tisto, kar pač pričakuje. Nekateri bodo film sprejeli kot duhovito grotesko, drugi bodo navdušeni nad aluzijami globljega družbenega in političnega pomena, tretji pa nad sijajno povezavo groze in smeha. – V glavnih vlogah: Jack Mac Gowran, Roman Polanski, Sharon Tate.

Nedelja

Drama Živka Jelčića **GIOVANNI** se dogaja v mali, ozki ulici starega dela Splita. Ključavničar Pjero s svojega okna opazuje življenje nekega italijanskega oficirja, ki stanuje v nasprotni hiši. Ker ga ne pozna, ga enostavno imenuje Giovanni. Za preprostega ključavničarja postane Giovanni poosebljeno zlo. Za vse vojne grozote, za vse težave je krivil in obtoževal tega nepoznanega italijanskega oficirja. Vendar tudi Giovanni nekega dne zaide v stisko in prosi za pomoč. In Pjero začuti v njem človeka v težavah. S tem se tudi spremeni njegov odnos do oficirja, ki mu ne pomeni več utelešenega zla.

Frank Capra je poiskal vir smeha v dobrih zgodbah, zato ni čudno, da je bil film **ZGODILO SE JE NEKE NOČI** nagrajen z oskarjem. Govori o milijonarski hčeri, ki se upre očetovi volji in pobegne, se zaljubi v novinarja; film sprva ne obeta mnogo, vendar je v njem toliko šarma, prikupnih dialogov in nasploh duhovitosti, da ga velja pogledati. – V glavnih vlogah Clark Gable in Claudette Colbert.

Ponedeljek

Tema oddaje **IZZIV KULTURI** je zdajšnji trenutek slovenskega gledališča. V foyerju mariborskega gledališča bomo izbrali ustvarjalce, kritike, družbene delavce in seveda občinstvo ter sprožili razgovor o slovenskem gledališču v novih pogojih. Skušali bomo ugotoviti, v kolikšni meri naše gledališče odseva čas, ki ga živimo, v kolikšni meri se odziva potrebam porabnikov, če ti svoje potrebe sploh formulirajo ali je gledališče, preprosto rečeno, takšno, kakršnega si želimo, oziroma kje so pota, ki vodijo k temu cilju.

Četrtek

Oddaja **MEDNARODNA OBZORJA** bo tokrat še posebno zanimiva, saj bo posneta v Beogradu med drugimi delom beograjske evropske konference. Sodelovali bodo najvidnejši komentatorji z Zahoda, Vzhoda in evropskih nevtralnih držav, ki bodo v pogovoru ocenjevali potek in rezultate beograjske konference.

V KRATKEM PO GORENJSKI V KRATKEM PO GORENJSKI V KRATKEM

INVALIDI NA IZLETIH

Škofja Loka — Društvo invalidov Škofja Loka posveča veliko skrb težkim invalidom. Med drugim prav zanje organizira izlete, ki se jih zelo radi udeležujejo. Letos junija so obiskali Gonars. Pri spomeniku žrtvam fašizma so pripravili krajšo komemoracijo in položili cvetje.

Drugi izlet je bil na otok Pag. Udeležilo se ga je 50 članov. Ta izlet je bil dvodnevni in dobro organiziran. Invalidi so si ogledali zanimivosti krajev, skozi katere so potovali. Na Pagu so jih sprejeli tudi domačini.

Letos bodo organizirali še dva izleta v neznano, in sicer enega še ta mesec, drugega pa nekoliko kasneje.

Z. Z.

OBISK V PREDOSLJAH

Predoslje — Skupina delegatk mednarodnega seminarja Žena in razvoj, ki je bil pretekli teden na Bledu, je obiskala KS Predoslje. V osnovni šoli Josip Broz-Tito so jim pripravili predstavniki šole, krajevne skupnosti in družbenopolitičnih organizacij svečan sprejem. V knjigi vtisov so delegatke zapisale, da so bile presenečene nad gospodarskim, družbenopolitičnim in kulturnim razvojem kraja. Z zanimanjem so si potem ogledale kmetijo Basaj na Suhi.

M. L.

Jeseniški železarji nadaljujejo s pestro športno aktivnostjo tudi v jesenkih mesecih. Komisija za športno rekreacijo pri izvršnem odboru sindikata Železarne je v okviru jesenskega programa že izvedla prvenstvo Železarne v malem nogometu, sedaj pa se je tudi že začelo prvenstvo v balinanju. Poleg tega je na avtomatskem kegljišču v Podmežakli že začela delovati interesna skupina za kegljanje na asfaltu. Ker je za to športno panogo med delavci veliko zanimanja, je komisija kot navadno pripravila razpored za vse temeljne organizacije. Dodatno so letos v program rekreacije vključili tudi aktiv invalidov v Železarni. Na našem posnetku je finalni del prvenstva Železarne v malem nogometu. Nastopilo je 22 ekip, zmagala pa je ekipa TOZD Transport. (jr) — Foto: J. Rabič

»GLAS MLADIH« V DUPLICI

Duplica — Osnovna organizacija ZSMS »Stol« Kamnik bo tudi letos pripravila zanimivo zabavno glasbeno prireditev »Glas mladih«. Javna avdicija za vse, ki nameravajo nastopiti na prireditvi, bo v petek, 28. oktobra, ob 16. uri v prostorih Kino dom Duplica. Za avdicijo se lahko prijavijo vokalni solisti med 14 in 27 letom starosti. Pismene prijave sprejema Marijana Šmid, Stol, Kamnik, lahko pa se kandidati prijavijo tudi po telefonu na številko 061 831-121, interna 455.

jg

SLAVNOSTNA OTVORITEV ASFALTIRANJA VAŠKIH POTI

Škofja Loka — Krajani krajevne skupnosti Sv. Duh pri Škofji Loki bodo v soboto, 22. oktobra, ob 10. uri pred kulturnim domom pozdravili slovesno otvoritev asfaltiranja vaških poti.

Po treh letih je tako končano obsežno delo, saj so bile v tem času z asfaltno prevleko pokrite vse pomembnejše poti v celotni krajevni skupnosti — v naseljih Grenc, Virmaše, Sv. Duh, Forme in Dorfarje.

Vsekakor je treba ob tem posebej poudariti solidarnost krajanov, saj je bilo delo opravljeno v glavnem na bazi njihove pripravljenosti in neposredne udeležbe v obliki finančnih prispevkov in prostovoljnega dela.

V. M.

Železniki — *Delavci podjetja Elektro Kranj iz Kranja te dni obnavljajo daljnovod, ki »oskrbuje« z električno energijo zgornji del Selške doline. Predvsem bo potrebno zamenjati več drogov, ki jih je že močno načel zob časa. Za drogove uporabljajo v glavnem les kostanja, ki pa ga v Selški dolini skorajda ni. Zato se z njim oskrbujejo predvsem v Poljanski dolini in v dolini Hrastnice v bližini Škofje Loke. Ko kostanj posekajo, ga je potrebno pustiti najmanj dve leti, da se popolnoma posuši. Šele potem dobi svojo pravo trdoto. Tak električni drog potem kljubuje času tudi do trideset let. (-jg) — Foto: J. Zaplotnik*

ZLATI GLAS GORENJSKE

Žiri — Osnovna organizacija ZSMS Žirovski vrh bo v soboto, 19. novembra, pripravila v Žireh zanimivo zabavno-glasbeno prireditev »Zlati glas Gorenjske«. Prireditev bo posvečena vsem letošnjim Titovim in partijskim jubilejem.

Doslej se je za nastop na prireditvi prijavilo že deset vokalnih solistov, prireditelji pa prijave še vedno sprejemajo. Prijavljenci se bodo čez nekaj dni udeležili avdicije, ki bo v Žireh.

Nastopajoče bo na prireditvi ocenjevala posebna strokovna komisija in občinstvo. Vsi sodelujoči bodo prejeli priznanja, najboljši pa še nagrade. Vokalne soliste bo spremljal instrumentalni ansambel Ive Umeka.

Čisti izkupiček bodo člani osnovne organizacije Žirovski vrh namenili za gradnjo mladinskega doma, ki ga gradijo v Žirovskem vrhu.

-jg

LET Z ZMAJI V DRAŽGOŠAH

Škofja Loka — Pred nedavnim ustanovljeno društvo za prosto letenje in gradnjo lahkih letalskih naprav »Let« iz Škofje Loke bo v nedeljo, 23. oktobra, v počastitev obletnice prerane smrti enega od začetnikov vse bolj privlačnega športa — letenja z zmaji — pri nas Vinka Skoka v Dražgošah pripravilo spominsko letenje z zmaji. Predvidena sta dva leta: prvi ob 10. uri in drugi ob 15. uri. Leti z zmaji bodo seveda le v ugodnih vremenskih razmerah.

-jg

SKRAJNI ČAS ZA POPRAVILO

Gora s čudovitim razgledom na samo osrčje Julijcev, na primorske hribe in Karavanke — Črna prst, ima pa na drugi strani v skrajno slabem stanju dom »Zorka Jelinčiča«, ki ga upravlja in oskrbuje PD Podbrdo. Planincu, ki se povzpne na vrh Črne prsti, se kaj grenko stisne srce ob pogledu na planinski dom, ki je po zunanjosti že kar obupen, notranjost pa nič boljša. Edino kar velja, je prijaznost mladih oskrbnikov.

Pojasnilo, ki smo ga dobili pri delavcih ob tovorni žičnici, da bodo planinski dom v kratkem pričeli popravljati, da imajo že navlečene tramove, gradbeni material pa še sledi, upamo, da bo rodilo sadove in ustrezne rezultate, kajti tako kot je zdaj, je bolje, da doma sploh ne bi bilo.

IS

PO GORENJSKI V KRATKEM PO GORENJSKI V KRATKEM PO GORENJSKI

Grafično podjetje
Gorenjski tisk Kranj

objavlja naslednja prosta delovna mesta:

1. 3 delavcev
za delo v proizvodnji

2. delavca
za zasedbo delovnega mesta orodjar

3. delavko
za zasedbo delovnega mesta kuharice (delo za določen čas)

Poleg splošnih pogojev se za zasedbo delovnih mest zahteva še:

pod 1.: delavci naj bodo vojaščine prosti, delo je dvoizmensko, zahteva se dokončana osnovna šola;

pod 2.: delavec za delovno mesto orodjar mora imeti kvalifikacijo kovinske stroke, delo je dvoizmensko.

pod 3.: delavka mora biti kvalificirana ali priučena kuharica. Delo je dvoizmensko in se sklene za določen čas zaradi nadomeščanja delavke na porodniškem dopustu.

Pod 1. in 2. se delo združuje za nedoločen čas s polnim delovnim časom.

Za razpisana delovna mesta velja 3-mesečno preizkusno delo.

Ponudbe z dokazili o izobrazbi in strokovnosti sprejema tajništvo podjetja GP Gorenjski tisk Kranj 8 dni po objavi.

Enoten študentski klub

Škofja Loka — V petek, 14. oktobra, popoldan, so se v Škofji Loki sestali predstavniki študentskih klubov iz Selške doline, Poljanske doline in Škofje Loke in ustanovili enoten klub študentov za loško področje. To je bilo nujno, saj bodo le tako lahko organizirano sodelovali.

N. Sladič

OMDR pri osnovni šoli
Josip Broz-Tito
Predoslje

razpisuje naslednji prosti delovni mesti:

2 snažilki

končana osnovna šola, poskusno delo 2 meseca, za nedoločen čas

Razpis velja do zasedbe delovnega mesta, nastop službe je možen takoj.

Prošnje pošljite na naslov: Osnovna šola Josip Broz-Tito Predoslje.

Pred tednom požarne varnosti

Ogenj požira milijone

Velik pomen gasilstva v civilni zaščiti in oblikovanja interesnih skupnosti za varstvo pred požari — Tehnična opremljenost napreduje po polževo — Neslaven rekord kranjske poklicne gasilske enote — Škoda zaradi požarov dosega milijarde — Nujna vzgoja otrok, ki so pogosti povzročitelji požarov

Kranj — V socialistični republiki Sloveniji deluje šest poklicnih gasilskih enot s skupno 238 gasilci, ki delujejo na področju Ljubljane, Maribora, Celja, Kranja, Kopra in Novega mesta. Ustanoviteljice enot so bile občinske skupščine. Razen tega deluje v Sloveniji tudi industrijska gasilska enota Železarne Jesenice, ki ne posreduje le v tovarni, temveč tudi na področju celotne jeseniške občine.

Zelo razvejano je prostovoljno gasilstvo. Vseh prostovoljnih članov je v Sloveniji 57.648, od katerih jih operativno deluje skoraj 38.400. Razen tega imamo v naši republiki tudi 160 prostovoljnih industrijskih gasilskih enot, ki združujejo 7388 operativnih članov. Gasilska zveza Slovenije ocenjuje, da je članstvo v teritorialnih gasilskih društvih zadovoljivo, kar pa ne drži za industrijska društva. V delovnih kolektivih ogroža ogenj vsak dan največje družbeno premoženje. Kar 600 slovenskih podjetij bi moralo imeti izurjene gasilske enote. Po VIII. kongresu Gasilske zveze Slovenije v Novi Gorici se položaj zboljšuje, vendar je to organizacijsko napredovanje izredno polževo.

Pomanjkljiva tehnična opremljenost je značilna tako za poklicne kot za prostovoljne enote. Poklicnim enotam predvsem primanjkuje avtomehaničnih lestev in gasilskih vozil za gašenje s kemičnimi sredstvi. V Celju, Kranju, Novi Gorici in Kopru na primer nimajo lestev, ki bi dosegle višja nadstropja stolpnic. Razen tega oprema ni standarizirana in tipizirana, gasilci pa so pogosto premalo strokovno usposobljeni in tudi slabo nagrajevani. Družbena pomoč poklicnim gasilskim enotam kopni. Vedno več denarja si morajo ustvarjati same. Pri tem »prednjači« kranjski Zavod za gasilsko, reševalno in tehnično službo, ki more kar 71,23 odstotka denarja ustvarjati sam! Najboljši položaj ima jeseniška železarska poklicna enota, ki sama preskrbi le pičle tri odstotke potrebnega denarja.

SAMOUPRAVNA ORGANIZIRANOST POŽARNEGA VARSTVA

Požari z ogromno materialno škodo in tudi človeškimi žrtvami terjajo, da se za boj z ognjem ne organizirajo dobro le gasilci, temveč vsi, ki lahko prispevamo, da bi bil ta boj uspešnejši. Samoupravne interesne skupnosti za varstvo pred požari so uresničevanje tega cilja. V začetku julija so bile v večini slovenskih občin te skupnosti ustanovljene, razen tega pa je začela delovati tudi Zveza skupnosti SRS za varstvo pred požari. Interesne skupnosti usklajujejo požarnovarnostne interese, oblikujejo politiko razvoja tega področja in sprejemajo programe varstva pred požari in zagotavljajo potrebna sredstva.

Pred oblikovanjem samoupravnih interesnih skupnosti za varstvo pred požari in sedaj poudarjamo, da prizadevanja na tem področju niso pomembna le za mir, temveč so tudi prispevek h krepitvi ljudske obrambe in družbene ter civilne zaščite. Le-ta se zaveda pomena gasilstva v svojih vrstah in mu zato pomaga. Ta pomoč je še posebno dobrodošla pri nabavi opreme, ki ni uporabna samo v primerih požarov, temveč tudi v primerih drugih naravnih nesreč.

Gasilska organizacija posveča pri vzgoji še posebno pozornost pionirjem in mladincem ter ženskam. Rezultat tega je, da je v slovenski gasilski organizaciji 30.005 članov ali 45,88 odstotka mlajših od 27 let. Načrtna protipožarna vzgoja in sprejemanje najmlajših med gasilce ni postranskega pomena, saj so lani otroci povzročili skoraj 8 odstotkov vseh požarov Sloveniji! Odstotek otrok med povzročitelji požarov se je sicer zmanjšal v primerjavi s preteklimi leti. Najvišji odstotek je bil dosežen leta 1970, ko so otroci povzročili skoraj 17 odstotkov vseh požarov.

V gasilstvu se počasneje uveljavljajo ženske. Vzroki so razumljivi, saj je ženska dvakrat zaposlena: doma in na delovnem mestu. Velikega pomena pa je še vedno nazadnjaško gledanje moških, ki menijo, da ženskam med gasilci ni mesta.

OGENJ NEUSMILJENO PUSTOŠI

Požarna škoda v Sloveniji narašča. Lani je dosegla 93,140.151 dinarjev, v prvi polovici letošnjega leta pa 23,255.186 dinarjev. V tej vsoti je upoštevana samo neposredna škoda na objektih in napravah. Nihče pa ne ve, koliko stanejo družbo posledice zaradi požarov, med katere sodijo izpad proizvodnje, neizpolnjevanje obveznosti, plačevanje penalov, prekvalifikacija delavcev, začasna nezaposlenost itd.

Malomarnost, brezbrižnost in neznanje so najpogostejši vzroki požarov. Sledijo požari, ki jih zanetijo varilci in otroci. V celoti vzeto, je bil človek neposredno kriv za več kot 60 odstotkov požarov, ki so povzročili veliko gmotno škodo. Preventiva in vzgoja sta torej še kako potrebni. Ognjeni zublji se pogosto pojavljajo v stanovanjih, precejšnjo škodo pa še vedno povzročajo gozdni požari, ki največkrat izbruhnejo na Krasu. K vsemu temu pa kaže dodati še plamene, ki sikajo ob prometnih nesrečah in ob uporabi plina. Najpogosteje je žrtev takšnih požarov tudi človek!

Jože Košnjek

Svet za kadre
Industrija bombažnih izdelkov
Kranj

razpisuje naslednji štipendiji:

2 na Tehniški tekstilni šoli tkalski odsek — IV. letnik

Prošnje naj kandidati dostavijo gornjemu naslovu na predpisanem obrazcu v 15 dneh po objavi.

Gasilske novice

Gasilci v Ibiju so izredno prizadevni. Sodelovali so v tekmovanju občinske gasilske zveze Kranj, akcije pa pripravljajo tudi v požarnovarnostnem tednu. Kmalu pa bodo gasilci Industrije bombažnih izdelkov iz Kranja dobili nov gasilski avtomobil IMV Novo mesto in motorno črpalko znamke rosenbauer.

Gasilska zveza Slovenije bo podelila priznanja in odlikovanja tudi nekaterim najzaslužnejšim gasilcem iz kranjske občine. Gasilsko plamenico II stopnje bo prejel Stane Vilfan iz industrijskega gasilskega društva Tekstilindus, gasilsko plamenico III. stopnje pa Jože Anžič in Alojz Smolej iz gasilskega društva Luže, Ivan Kepic iz gasilskega društva Tekstilindus in Marjan Križnar iz stražiškega društva. Industrijsko društvo IBI Kranj prejme gasilsko odlikovanje II. stopnje, gasilsko odlikovanje III. stopnje pa Jože Pirc in Viktor Erzar iz gasilskega društva Cerklje, Anton Svetelj in Jože Nograšek iz industrijskega društva IBI, Janko Kuhar iz gasilskega društva Cerklje, Janko Mohorič iz industrijskega društva Planika in Marjan Dolenc iz gasilskega društva Stražišče.

Gasilsko društvo Primskovo je bilo ustanovljeno leta 1879 in je leta 1922 s prostovoljnim delom zgradilo lep gasilski dom. Gasilci s Primskovega so letos v domu preuredili sejno dvorano, ki je med najlepšimi nasploh. V dvorani vlada vzoren red, ki tudi priča, da je društvo s Primskovega med najaktivnejšimi v kranjski občini. Njegovi člani dežurajo na Gorenjskem sejmu in v Prešernovem gledališču, pogosto pa pomagajo tudi kranjskim poklicnim gasilcem.

I. Petrič

Sporočamo žalostno vest, da sta tragično preminila

Martin in Silva Ančimer

roj. Erzar

Pogreb pokojnih bo izpred hiše žalosti Cerklje 137 v petek, 21. 10. 1977, ob 16. uri na pokopališče v Cerkljah.

Žalujoči starši, bratje in sestre

Cerklje, 19. oktobra 1977

Sporočamo žalostno vest, da sta tragično preminila naša sodelavca

Silva in Martin Ančimer

Na zadnjo pot ju bomo pospremili v petek, 21. 10. 1977, ob 16. uri izpred hiše žalosti v Cerkljah št. 137.

Marljiva in zvesta sodelavca bomo ohranili v trajnem spominu!

SOZD ALPETOUR ŠKOFJA LOKA, DO CREINA IN DO PROMET KRANJ

ZAHVALA

Zapustil nas je naš dobri oče, stari oče, praded, brat in stric

Peter Grajzar

Zahvaljujemo se vsem, ki ste ga obiskovali v letih njegove visoke starosti, še posebno pa dr. Bajžlju za skrbno zdravniško nego. Iskrena zahvala vsem sosedom, ki so nam kakorkoli pomagali, še zlasti prijateljici Albini Rozman za nesebično pomoč v teh težkih trenutkih. Hvala vsem sorodnikom, prijateljem in znancem za darovano cvetje, za izraze ustnega in pismenega sožalja ter vsem, ki ste ga spremili k zadnjemu počitku na Unec.

Hčerka Zofija z družino.

Stražišče, 17. oktobra 1977

ZAHVALA

Ob nenadni in nenadomestljivi izgubi drage mame, stare mame, tašče, sestre, tete

Marije Avsenik

roj. Hafner

se najiskreneje zahvaljujemo vsem, ki ste počastili njen spomin, ji darovali cvetje ter jo spremili na njeni zadnji poti. Posebno zahvalo smo dolžni dobrim sosedom in prijateljem za vsestransko pomoč. Lepa hvala godbenikom DPD Svoboda Lesce, SŽ Tovarna Verig Lesce TOZD – ORODJARNA, TOZD VIJAKARNA in ALMIRA Radovljica.

Ob težkih trenutkih je bila sleherna pomoč neprecenljiva in zato vsem prisrčna hvala.

Žalujoči: sinova Milan in Jože z družinama, hčerka Ivanka z družino ter ostalo sorodstvo.

Hraše, 14. oktobra 1977

ZAHVALA

Ob nenadni in boleči izgubi dragega moža, očeta, očima, brata in strica

Franca Freliha

se iskreno zahvaljujemo vsem sorodnikom, sosedom, prijateljem in znancem, ki so nam izrekli sožalje, darovali cvetje in ga spremljali na njegovi zadnji poti. Posebno se zahvaljujemo kolektivu Jelovica – obrat Sovodenj, vsem gasilcem, članom ZB in nosilcem praporov za številno spremstvo ter vsem voznikom, ki so omogočili nemoten prevoz ljudi do pokopališča. Zahvaljujemo se tudi govornikoma za ganljive besede, oktetu iz Gorenje vasi, cerkvenim pevcem ter gospodu župniku za pogrebni obred.

Žalujoči: žena Angela, sinova Janez in Franci, Erika z družino, sestre Julka, Veronika, Frančiška, Zofka in ostalo sorodstvo.

Sovodenj, Kranj, Podreča, Ljubljana, Reka, Beograd, Tolmin, 9. oktobra 1977

MALI OGLASI

prodam

KRIZANTEME! Bogat izbor velikocvetnih krizantem, pajkovcev in marjetk. Prodaja cvetja vsak dan od 7. do 18. ure. Vrtnarija ing. Gomzi Marjan, Podbrezje 58 7370

ZA DAN MRTVIH prodajamo po zmernih cenah KRIZANTEME različnih vrst, velikocvetne, pajkovce in marjetke v različnih barvah. Izdelujemo tudi ARANŽMAJE. Šenčur, Kranjska c. 25 7371

Prodam diatonično HARMONIKO Melodija. Zg. Bitnje 182 pri Puškarni 7178

Prodam dolgo belo POROČNO OBLEKO št. 40. Tel. 064-60-819 7183

Ugodno prodam PRAŠIČKE stare nad šest tednov. Milan Pohar, 64243 Brezje 24 7328

Prodam HRUŠKE moštarice. Breg 6, Križe 7335

Prodam več vrst ZIMSKIH JABOLK. Tičar Matija, Voglje 77, Šenčur 7336

Prodam otroško mrežasto STAJICO in zložljivo otroško POSTELJO. Ogled vsako popoldne v pritličju C. Iva Slavca 5, Kranj 7372

Prodajam termoakumulacijsko PEČ ELIND 2,25 KW. Ogled peči od 15. do 17. ure. Gruden, Valjavčeva 10, Kranj 7373

Prodam klavirsko HARMONIKO HOHNER – 72 basov. Srednja Bela 36, Preddvor 7374

Prodam termoakumulacijsko PEČ 2 KW. Pangeršica 2, Golnik 7375

Prodam skoraj nov PLETILNI STROJ SINGER. Naslov v oglasnem oddelku. 7376

Ugodno prodam obrana ZIMSKA JABOLKA. Grilc Vinko, Orehovlje 7377

Prodam mesnatega PRAŠIČA za zakol, težkega 160 kg. Šenturska gora 19, Cerklje 7378

Prodam PRAŠIČKE, šest tednov stare. Šenturska gora 12, Cerklje 7379

Prodam KRAVO s teletom in eno po teletu. Zalog 17, Cerklje 7380

Prodam večjo količino ZELJA v glavah. Jenko, Vasca 8, Cerklje 7381

Prodam lepe PRAŠIČKE, sedem tednov stare. Šenturska gora 3, Cerklje 7382

Prodam PRAŠIČE za dopitanje in ZELJE v glavah. Sp. Brnik 55, Cerklje 7383

Prodam italijanski BOJLER, 100-litrski za centralno kurjavo in VRATA krušne peči 52 × 54, nerjaveče jeklo. Rejc Janez, Trnje 6, Železniki 7385

Prodam hrastova DRVA. Gorenja vas 39, Reteče, Škofja Loka 7386

Prodam PEČ na olje ZOPASS. Jemec, Podlubnik 199, Škofja Loka 7387

Prodam jedilni KROMPIR igor brez umetnega gnojenja. Olševek 11, Preddvor 7388

Prodam semenski KROMPIR igor in sartema. Praprotna polica 8, Cerklje 7389

Prodam MAČEHE in RIGELČKE za grobove in ZELJE v glavah. Šenčur, Štefetova 18 7390

Prodam HLADILNO SKRINJO LTH 380-litrsko, cena 3500 din. Skubin Francka, Za Žago 8, Bled 7391

Prodam SLAMO – rženo – otepeno. Zgoša 4 a, Begunje 7392

Prodam POHIŠTVO za dnevno sobo. Cena 8000 din. Horjak, Podlubnik 152, Škofja Loka, telefon 061-54-241 dopoldne 7393

Globok italijanski otroški VOZIČEK, malo rabljen, prodam. Soklič, Radovljica, Cankarjeva 25 7394

Prodam trajnožarečo PEČ na premog küppersbusch po ugodni ceni, rabljeno eno sezono. Interesenti naj se zglasijo po tel. 25-540 v popoldanskem času 7395

Prodam nova balkonska VRATA in OKNO 100 × 80. Skokova 8, Stražišče, Kranj 7396

Prodam PUNTE, 500 ZIDAKOV MB in betonsko ŽELEZO. Cirilova 17, Kranj, (Orehek) 7397

Prodam 6 tednov stare PUJSKE. Nomenj 9, Boh. Bistrica 7398

Prodam TELICO frizijko, ki bo prvič telila. Senično 19, Tržič 7399

Prodam italijanski športni VOZIČEK, AVTOSEDEŽ in sprednje STEKLO za taunus 17 M. Telefon 26-754 7400

Prodam KRAVO v osmem mesecu brejosti. Sp. Besnica 182 7401

Prodam tri FOTELJE, MIZICO po zelo ugodni ceni. Horvat Ilonka, Koroška 51, Kranj 7402

Po ugodni ceni prodam PEČ küppersbusch. Sitar Ivan, Rupa 29 7403

Lepa zimska JABOLKA po 4 din dobite pri Sedlar, Breg 12, Komenda 7404

Za 3000 din prodam novo termoakumulacijsko PEČ 3 KW. Kern Anton, Kovor 6 pri Tržiču 7405

Prodam ZELJE v glavah. Poženik 34, Cerklje 7406

Radio kasetofon SCHAUB – LORENZ SL-74 recorder, prodam. Kličite tel. štev. 23-434 7407

Prodam USNJEN SAKO in sobno MIZO. Naslov v oglasnem oddelku 7408

Prodam dva PRAŠIČA od 80 do 100 kg za dopitanje. Zupanc Janez, Voglje 38, Šenčur 7409

Ugodno prodam električni ŠTEDILNIK s štirimi ploščami. Informacije po tel. 82-973 od 18. ure dalje. 7410

Prodam otroško STAJICO rdeče barve. Štefe, Voklo 92 7411

Prodam rabljeno POHIŠTVO: raztegljivo kuhinjsko mizo, mizici za dnevno, peč na olje EMO 8 in pomivalno mizo. Kavčič Vida, Kranj, Gubčeva 7, (Planina), popoldan. 7412

Termoakumulacijsko PEČ, PEČ na olje in kuhinjske elemente prodam. Telefon 26-393 7413

Prodam dobro ohranjeno DNEVNO SOBO DANIJELA s sedežno garnituro. Informacije tel. 23-204 po 14. uri 7414

Prodam novo klavirsko HARMONIKO Weltmeister, 48 basov za 1650 din. Naslov v oglasnem oddelku. 7415

Zelo ugodno prodam dobro ohranjen kombiniran ŠTEDILNIK GORENJE. Hrastje 117, Kranj 7416

Prodam rabljeno SPALNICO in razno sobno in kuhinjsko pohištvo ter nerabljen pralni stroj GORENJE. Naklo 89 7417

PEČ na olje EMO 8 in ŠTEDILNIK na olje EMO 6 poceni prodam. Kranj, Gosposvetska 6 7418

PLUG obračalnik za konjsko vprego prodam. Mazi, Zabukovje 12, Besnica 7419

Poceni prodam tretjo BUGARIJO, še popolnoma novo. Škofjeloška 43, Kranj 7420

Prodam KAVČ in dva FOTELJA. Telefon 23-232 7421

Prodam 1 leto stare rjave KOKOŠI nesnice. Tupaliče 11, Preddvor 7422

Prodam dobro ohranjene posamezne dele POHIŠTVA: kuhinjsko mizo s štirimi stoli, knjižno omaro, dva fotelja FJORDA, dve beli klubski mizici. Schiedel, Kranj, Ručigajeva 31 7423

Prodam ZELJE v glavah in JABOLKA. Lahovče 42 7424

Zaradi selitve prodam kombiniran ŠTEDILNIK in pomivalno mizo. Osterman Anica, Žanova 10, Kranj 7425

Prodam štiri leta staro DNEVNO SOBO. Naslov v oglasnem oddelku 7426

Prodam KONJA ponya. Podbrezje 82 7427

PROSO in KAŠO prodam. Pišite pod »Dostava na dom« 7428

Prodam lepo TELICO, ki bo v kratkem telila. Dvorje 44, Cerklje 7429

Prodam litoželezno BANJO in 50-litrski kotel brzoparilnik. Smolej, Kovor 43, Tržič 7430

Nepričakovano nas je v 44. letu zapustil naš dragi mož, oče, sin, brat in stric

Peter Rozman

Oražmov

Pogreb dragega pokojnika bo v petek, 21. 10. 1977, ob 16. uri iz hiše žalosti Sr. Bitnje 12 na pokopališče v Bitnje.

Žalujoči: žena Marija, hčerka Zvonka, sin Rajko, mama, bratje in sestri

Sr. Bitnje, Hraše, Polica, Šenčur, 19. oktobra 1977

Prodam žagan les ŠPIROVCE 12×15×7,30 m, bankine in punte ter letve 3×5. Naslov v oglasnem oddelku. 7510

Prodam 6 tednov stare PUJSKE. Gorica 11, Radovljica 7431

Prodam KRAVO simentalko po telitvi. Kalan Stanko, Poljšica 4, Podnart 7432

Prodam mlade kokoši (cvergle). Ogled vsak dan po 15. uri. Zg. Bela 8, Preddvor 7433

Ugodno prodam novo, še zapakirano centralno PEČ TAM – STADLER, 40.000 cal., letnik 1977. Berlot Dušan, Žiganja vas 27, Tržič 7434

Prodam PELERINO za nosečnico. Telefon 26-733 zvečer 7435

Prodajam dve cvetoči LIMONI. Poizve se na Kidričevi 18, Kranj pri Žvokelj Milanu 7436

Prodam globok otroški VOZIČEK. Motl, Partizanska 12, Kranj tel. 23-833 7437

Prodam semenski KROMPIR igor po 2 din kg in krmilni krompir po 1 din kg. Orehovlje 13, Kranj 7498

Ugodno prodam nov kasetofon GRUNDIG 4200. Ziherl Franc, Sv. Duh 53, Škofja Loka 7499

Zamenjam mlado KRAVO za zakol za plemensko simentalko. Bogataj, Srednja vas 10, Poljane nad Škofjo Loko 7500

Prodam KANARČKE, posamezno ali po parih. Arhar, Papirnica 8, Škofja Loka 7501

Prodam večji električni vrtljiv RAŽENJ AEG. Demšar, Vincarje 15, Škofja Loka 7502

Prodam zelo ugodno 100 SALONIT plošč za kritino 125 × 92 in PLUG OBRAČALNIK, primeren za manjše traktorje. Demšar, Vincarje 15, Škofja Loka 7503

Prodam nov BOJLER – 50 litrov, ležeči. Egart, Zali log 20, Železniki 7504

Cesta JLA 6/I
nebotičnik

PROJEKTIVNO PODJETJE KRANJ

Izdeluje načrte za vse vrste visokih in nizkih gradenj. Razpolaga z načrti tipskih projektov stanovanjskih hiš in gospodarskih poslopij.

Uradne ure za stranke vsako sredo od 8. do 12. ure in od 15. do 17. ure.

vozila

Prodam VW 1200, starejši letnik. Bratina Jože, Cegelnica 40, Naklo 7447

Prodam FIAT 750, letnik december 1969. Irena Jereb, Ulica Draga Brezarja 16, Kranj. Ogled vsak dan popoldan od 16. ure dalje. Informacije po telefonu dopoldne 50-051, popoldne 21-223 7448

Prodam osebni avto WARTBURG, lahko tudi na kredit. Kleindienst, Brezje 27 7449

Poceni prodam PRINCA 1000, letnik 1967. Dolenc Lado, Kranj, C. 1. maja 67, Planina 7353

Prodam štiri nove GUME za ŠKODO, dve z obroči, zadnjo haubo in steno, glavo z ventili 1000 MB. Jagodic, Stošičeva 4, Kranj 7375

Prodam VW 1200, starejši letnik, registriran do 22. 12. 1977. Razpet, Podbrezje 38 7438

Prodam ZASTAVO 750 LUX, letnik 1975, delno na kredit. Tel. 26-869 7439

Prodam MOPED avtomatic. Zg. Bitnje 136 pri Puškarni 7440

Osebni avto AMI 8, letnik 1971, prodam. Marjan Čemažar, Kranj, M. Pijade 46 7441

Izdaja ČP Glas, Kranj, Ulica Moše Pijadeja 1. Stavek: GP Gorenjski tisk Kranj, tisk: Združeno podjetje Ljudska pravica, Ljubljana, Kopitarjeva 2. – Naslov uredništva in uprava lista: Kranj, Moše Pijadeja 1. – Tekoči račun pri SDK v Kranju številka 51500-601-12594 – Telefoni: glavni urednik, odgovorni urednik in uprava 23-341, uredništvo 21-835, novinarji 21-860, maloglasni in naročniški oddelek 23-341. – Naročnina: letna 200 din, polletna 100 din, cena za 1 številko 3 dinarje. – Oproščeno prometnega davka po pristojnem mnenju 421-1/72.

Poceni prodam FORD TAUNUS 17 M, letnik 1967. Ogled v petek in soboto popoldne. Vojko Ukmar, Župančičeva 2, Kranj 7442

Prodam dobro ohranjen FIAT 1100, registriran do septembra 1978. Banov Jerko, Moša Pijade 5, Kranj 7443

Prodam SIMCO 1100 GLS. Ogled popoldne. Beguš Boris, Loka 79, Tržič 7444

R 8 v nevoznem stanju, celega ali po delih, zelo ugodno prodam. Mali Martin, Srednja vas 56, Šenčur 7445

Prodam zadnji del KAROSERIJE za MINI 1000 in VRATA za zastavo 1300. Ogris, Trojarjeva 9, tel. 23-928

Prodam Z 101, letnik 1974. Nosan, Trboje 116, Kranj

Prodam NSU 1200, dobro ohranjen. Cena po dogovoru. Hlebec Rudi, Cesta 1. maja 61, Kranj 7450

Prodam FIAT 850 special, letnik 1970, registriran od 4. 10. 77 za eno leto, zamenjam za zastavo 750. Zg. Brnik 69, Cerklje 7451

Prodam VOLKSWAGEN 1200 po delih. Zalog 4, Cerklje 7452

Prodam štiri ZIMSKE GUME 155 × 14 za ŠKODO, tri zimske gume za VW, rabljene eno sezono ter dve letni gumi z obroči 640 × 15 za VW. Triler, Puštal 103, Škofja Loka 7453

Prodam dobro ohranjen FORD TAUNUS 17 M, letnik 1970. Rožman, Lahovče 32 7454

Ugodno prodam zimske GUME, skoraj nove za zastavo 750. Britof 223 7455

Prodam FIAT 124, letnik 1969. Telefon 29-712 7456

Za 7000 din prodam vozno KATRCO, registrirano do marca 1978. Borojevič, Ravne 12, Tržič 7457

Prodam čemsovo VITLO, primerna za traktor. Bradeško Franc, Hrib nad Zmincem 2, Škofja Loka 7458

JAWO 350 športno opremljeno, ugodno prodam. Mikolič, Linhartov trg 31, Radovljica 7459

AMI 8, letnik 1971, ugodno prodam. Mikolič, Linhartov trg 31, Radovljica 7460

Zaradi odhoda v tujino ugodno prodam ŠKODO 1000 MB. Mikolič, Linhartov trg 31, Radovljica 7461

Prodam ŠKODO Š 100, letnik 1970. Tenetiše 27, Golnik 7462

Prodam ZASTAVO 750, letnik 1974, 28.000 din. Smolej Štefan, Ročevnica 87, Tržič 7463

Prodam R 8, letnik 1971. Šenčur, Štefetova 18 7464

Prodam FIAT 850, letnik 1970. Zg. Bitnje 194 pri Puškarni 7465

Prodam AUDI 80 L, letnik 1975, prevoženih 19.000 km. Zupan, Pajarjeva 2, Šenčur, tel. 41-087 7466

Karambolirano ZASTAVO 101, letnik 1974, po delih ali celo prodam. Telefon 25-406 7467

Prodam ZASTAVO 750 lux, letnik 1975. Proletarska 4, Tržič

Ugodno prodam SKODO 1000 MB, letnik 67, v voznem stanju ali po delih. Čarman Janez, Prebačevo 46

Prodam AMI 8 L, letnik oktober 1974, registriran do oktobra 1978. Cegelnica 36, Naklo 7469

Prodam RENAULT 10, dobro ohranjen. Mavčiče 67, Kranj 7470

Kupim MINI AUSTIN, letnik od 1971 dalje. Naslov v oglasnem oddelku 7471

Prodam zelo dobro ohranjen VW 1200, letnik 1964. Primožič Ciril, Kamna gorica 80, tel. 75-358, dopoldne 7472

Kupim ohranjen MOTOR za PRINCA NSU 120. Dežman Janez, Bistrica 55, Tržič 7473

Prodam skoraj nov MOTOR znamke ROG. Ogled od 15. ure dalje vsak dan. Naslov v oglasnem oddelku. 7474

ALFA SUD, letnik 1974, brezhiben, dodatno športno opremljen, prodam za 85.000 dinarjev. Kregar Marijan, Srednje Bitnje 87, Kranj, telefon 44-577 7474

Prodam novo JAWO 350, športno opremljeno z vetrobranom in dobro ohranjen NSU 1200, letnik 1972. Zupan, Žirovnica 102 7475

Prodam FIAT 1100 D za rezervne dele. Partizanska 11, Škofja Loka 7476

Prodam kramboliran NSU 1200 C, komplet ali po delih. Motor v odličnem stanju. Naslov v oglasnem oddelku 7477

Prodam KOMBI IMV 1600, letnik november 1972, dobro ohranjen. Jogič, Šorlijeva 25, telefon 25-325 7478

Ugodno prodam ZASTAVO 750, letnik 1965. Ogled v nedeljo. Podreča 77 7479

Prodam AMI 8 BREAK, letnik 1972/73, 74.000 km. Betonova 13, Kokrica, Kranj, tel. 064-24-127 7480

Prodam ZASTAVO 101, novo. Šenčur, Weingerlova 14 7481

ZASTAVO 750 prodam v dobrem stanju, letnik 1973 in termoakumulacijsko PEČ 3 KW, skoraj novo. Cesta na Rupo 25, Kranj 7482

Prodam MENJALNIK in druge dele za zastavo 750. Puštal 104, Škofja Loka 7505

Ugodno prodam dobro ohranjeno ŠKODO Š 100, letnik 1969 – december, delno na kredit. Bernik, Sv. Andrej 3, Škofja Loka 7506

Prodam 125 PZ, obnovljena karoserija in motor, ter AMI 6 BREAK, lahko po delih. Vincarje 16, Škofja Loka 7507

Prodam skoraj novo JAWO 350, športno VETROVKO, dele smučarske opreme in brusilni stroj za brušenje parketa. Informacije pri More Cvetki, Kidričeva 68, Škofja Loka 7508

JESEN '77

Peko

model Trudi
Barve: sand tabak
Cena: 395,05 din

PEKO ČEVLJI

model Trandi
Barve: črna tabak caramel
Cena: 297,70 din

kupim

Kupim smrekove DESKE 25 mm (colarice) in 50 mm PLOHE. Stare Anton, mizarstvo, Zg. Bitnje 186, Žabnica 7361

Traktorski KULTIVATOR kupim. Pišite pod »Ohranjen« 7483

Kupim POSTELJO – program Mihec – Alples, po možnosti zgornjo. Ponudbe pod »Mihec« 7484

Kupim rabljeni termoakumulacijski PEČI (2 in 3 KW). Naslov v oglasnem oddelku. 7485

Kupim kombiniran ŠTEDILNIK (2 elektrika 4 plin), ohranjen. Naslov v oglasnem oddelku. 7486

stanovanja

Vzamem v najem GARSONJERO ali STANOVANJE v Škofji Loki. Ponudbe pod »Takoj vseljivo« 7362

STANOVANJE dobi v lepem kraju Gorenjske upokojenka ali dva zakonska upokojenca. Vse drugo po dogovoru. Informacije dobite pri Gašperin Mariji, Rodine 6 a, 62274 Žirovnica 7487

Prodam trisobno STANOVANJE v okolici Škofje Loke. Informacije telefon 61-745 od 12. do 15. ure 7488

Dvočlanska družina brez otrok v Kranju, nudi STANOVANJE upokojencema brez otrok za pomoč v hiši in na vrtu. Pismene ponudbe pošljite na oglasni oddelek pod »Mirni« 7489

Mlad par vzame na Jesenicah v najem GARSONJERO oz. enosobno STANOVANJE. Ponudbe pod »Cena ni važna« 7490

Nujno potrebujeva vsaj neopremljeno SOBO z možnostjo kuhanja. Redno plačava! Nagrada. Naslov v oglasnem oddelku. 7491

posesti

Prodam PARCELO za vikend z lokacijo. Pečnik, Žirovski vrh 10, Gorenja vas nad Škofjo Loko 7304

PROSTOR za obrt iščem v najem. Ponudbe pod »Najem« 7492

Kupujem ZEMLJO na področju Gorenjske. Ponudbe pod »Kranj« 7493

zaposlitve

Sprejmem MIZARSKEGA POMOČNIKA – enega za redno delo, enega za honorarno delo (lahko upokojenec). Pungeršek Jakob, mizar, Pot na Jošta 7, Kranj 7494

Iščem dobro dekle ali starejšo žensko za VARSTVO 7 mesecev stare punčke. Možnost stanovanja v hiši. Sv. Duh 147, Škofja Loka 7509

prireditve

OO ZSMS BEGUNJE prireja vsako soboto PLES ob 20. uri. Igra skupina SELEKCIJA 6958

Maturantke IV. UAŠ iz Kranja prirejajo v petek, 21. 10. 1977, ob 17.30 PLES na KOKRICI. Igra ansambel SIBILA. Vabljeni! 7366

Vse borce BELOKRANJSKEGA ODREDA vabimo na tovariško srečanje, ki bo 30. 10. 1977, ob 9. uri pred hotelom SMUK v SEMIČU. Na svidenje v Semiču! 7367

TURISTIČNO DRUŠTVO KOKRICA prireja vsako nedeljo PLES ob 16.30. Igra skupina SELEKCIJA! Brezplačen avtobus vozi ob 16. uri s Planine, 16.30 s Primskovega in 21.10 s Kokrice. 7495

obvestila

PRILOŽNOST! V dveh urah dobite FOTOGRAFIJE za izkaznico, potni list, vozniško, vse skupaj za 50,00 din. Razvijanje barvnih filmov in izdelava fotografij v treh dneh. FOTO ŽIVULOVIČ, C. 1. avgusta 5, Kranj, tel. 22-091 7318

6-mesečna večerna ŠOLA ZA POKLICNE VOZNIKE C in E KATEGORIJE se bo pričela v začetku novembra v Tržiču. Prijave sprejema še do 24. 10. 1977. J. Goričan, Ročevnica 35, Tržič in sicer za tiste, ki izpolnjujejo pogoje. 7368

PLESNI TEČAJI V DOMU JLA Kranj. Ob nedeljah ob 10. uri ter ob torkih – popoldanski ob 17.30 – večerni ob 19.30 7496

ostalo

Ponovno prosim osebo, ki je videla mojo nezgodo na Gaštejskem klancu 11. maja, da se oglasi pri Polak Juriju, Škofjeloška 56, Kranj 7497

Loške tovarne hladilnikov n. sol. o. Škofja Loka
pristojne kadrovske komisije

razglašajo naslednja prosta delovna mesta:

V TOZD ELEKTROSTROJI (POLJANE)

5 KV ali PK ključavničarjev
1 KV ali PK ličarja
2 KV ali PK strugarjev
1 PK strežnice

V DSSS

1 KV kurjača
1 PK strežnice v jedilnici
(delo je samo v popoldanskem času)
2 PK strežnic v jedilnici
za določen čas
(nadomeščanje delavke v času porodniške)

Za vsa delovna mesta je predvideno poskusno delo.

Prijave sprejema Kadrovsko-socialna služba v 15 dneh po objavi razglasa.

Skupnost za zaposlovanje
Kranj

objavlja prosto delovno mesto

rehabilitacijskega svetovalca

Pogoji: višja šolska izobrazba, katerekoli družboslovne usmeritve z delovnimi izkušnjami

Delo se združi za nedoločen čas, poskusno delo 3 mesece.

Osebni dohodek po sporazumu.

Prošnje sprejema odbor za kadrovske zadeve pri delovni skupnosti – Skupnosti za zaposlovanje Kranj, Cesta JLA 12, 8 dni po objavi razpisa.

NESREČE

NEPREVIDNO ČEZ CESTO

Šenčur – V nedeljo, 16. oktobra, ob 15. uri se je na regionalni cesti med Kranjem in Šenčurjem v bližini križišča Šenčur–Voklo pripetila prometna nezgoda. Voznik osebnega avtomobila Anton Ceglar (roj. 1951) iz Kranja je peljal po regionalni cesti proti Kranju. V bližini križišča Šenčur–Voklo je zapeljala čez cesto, ne da bi se dovolj prepričala, če je prosto, voznica pony ekspresa Pavla Ropret (roj. 1912) iz Vogelj. Voznik Ceglar se ji je hotel izogniti in jo obvoziti, vendar je do trčenja kljub temu prišlo. Ropretova si je v nesreči zlomila roko.

ŠTIRJE RANJENI

Šenčur – Na Pipanovi cesti v Šenčurju se je v torek, 18. oktobra, nekaj pred 23. uro pripetila prometna nezgoda. Voznik osebnega avtomobila Andrej Juvan (roj. 1974) s Češnjevka je peljal od Luž proti Šenčurju. Zaradi neprimerne hitrosti, neizkušenosti in tudi zaradi alkohola pa ga je zaneslo s ceste, da je drsal ob živi meji, nato pa se je avto prevrnil in še nekaj časa drsel po strehi. V nesreči so bili huje ranjeni voznik Juvan in sopotnica Božena Punčec iz Hraš, lažje pa Andrejka Jelič iz Valburge in njen 9-letni sin. Nihče od potnikov v času nesreče ni bil pripet z varnostnim pasom. Škode na avtomobilu je za 40.000 din.

OTROK STEKEL ZA PSIČKOM

Kranj – V ponedeljek, 17. oktobra, nekaj po 12. uri se je na regionalni cesti Kranj–Jezersko pripetila prometna nezgoda. Voznik mestnega avtobusa Janez Hočevar (roj. 1939) iz Preddvora je peljal proti Kranju. Pred hišo št. 103 mu je z leve strani izza žive meje nenadoma pritekel na cesto pred vozilo 6-letni Borut Gašperlin; otrok je stekel na cesto za psičkom, ki mu je ušel iz naročja. Voznik avtobusa je zaviral, vendar je kljub temu z žarometom otroka zadel. Huje ranjenega so prepeljali v Klinični center.

V MEGLI PO SREDINI CESTE

Podnart – V torek, 18. oktobra, ob 5.50 se je na lokalni cesti med Podnartom in odcepom stare magistralne ceste pripetila v megli prometna nezgoda. Voznik osebnega avtomobila Ferdinand Markovič je vozil od Podnarta proti odcepu stare ceste; pred desnim ovinkom je vozil po sredini ceste, prav tedaj pa je iz nasprotne smeri pripeljal pravilno po svoji desni voznik kolesa z motorjem Benko Vlado (roj. 1961) iz Zvirč. Zaradi goste megle je voznik Markovič Benka prepozno opazil in ga kljub zaviranju zadel, da je padel in so ga ranjenega prepeljali na zdravljenje v Klinični center.

OTROK NA CESTI

Kranj – V torek, 18. oktobra, ob 18.30 se je na regionalni cesti Kranj–Kokrica pripetila prometna nezgoda. Sedemletni Andrej Ciglič s Kokrice je hodil po desnem pločniku proti Kokrici, pri hiši št. 53 pa je prečkal cesto; ko je prišel do sredine, je pripeljal pravilno po svoji desni voznik osebnega avtomobila Huskič Pečo (roj. 1941) iz Kranja, ki je otroka opazil na kratki razdalji in ga je kljub umikanju zadel. Ranjenega so prepeljali v Klinični center.

PREHITRO V OVINEK

Bled – Na Cesti svobode na Bledu se je v ponedeljek, 17. oktobra, ob 14.15 pripetila prometna nezgoda. Voznik osebnega avtomobila Janez Lotrič (roj. 1949) z Jesenic je peljal proti Park hotelu. V levem nepreglednem ovinku, kjer se cesta spusti navzdol, ga je zaradi neprimerne hitrosti zaneslo s ceste v kamnito steno trgovine, od tam pa ga je odbilo nazaj, pri tem pa je zadel Elizabeto Špoljar (roj. 1932) iz Zasipa in Marleno Grgič (roj. 1957) z Bleda. Avto je zaneslo po pobočju v zdraviliški park in mimo parkiranih vozil ob Kidričevi do parka nad pristanom pleten, kjer se je ustavil ob drevesu. Alkotest je vozniku pozelenel nad polovico, zato so ga odpeljali na odvzem krvi. Ponesrečenki so huje ranjeni prepeljali v jeseniško bolnišnico.

DVOJNA SMRT V MEGLI

Šenčur – V torek, 18. oktobra, ob 5.25 se je na regionalni cesti med Kranjem in Mengšem v križišču ceste Voklo–Šenčur pripetila huda prometna nesreča. Voznik zastave 750 Martin Ančimer (roj. 1952) iz Cerklej je v gosti megli, vidljivost je bila le okoli 20 metrov, vozil od Brnika proti Kranju. Ko je pripeljal do omenjenega križišča je prav tedaj zavijal na prednostno regionalno cesto voznik tovornjaka Valentin Martinjak (roj. 1935) iz Velesovega, ki je hotel proti Brniku; voznik Martinjak se je premalo prepričal, če lahko zavije na cesto brez nevarnosti za druge udeležence. Voznik Ančimer je morda za tako majhno vidljivost vozil nekoliko prehitro in ni tedaj, ko je tik pred seboj zagledal tovornjak, mogel ničesar storiti: njegov avtomobil je silovito treščil v levi bok tovornjaka, tako da sta bila voznik Ančimer in njegova 21-letna žena, ki je bila v visoki nosečnosti, takoj mrtva. Za njim je tedaj pripeljal v osebnem avtomobilu Ciril Ramovš (roj. 1947) iz Dvorij, ki je zadnji trenutek opazil nesrečo, zaviral je in se umikal, tako da je Ančimerjev avtomobil le oplazil. – L. M. – Foto: Staroverski

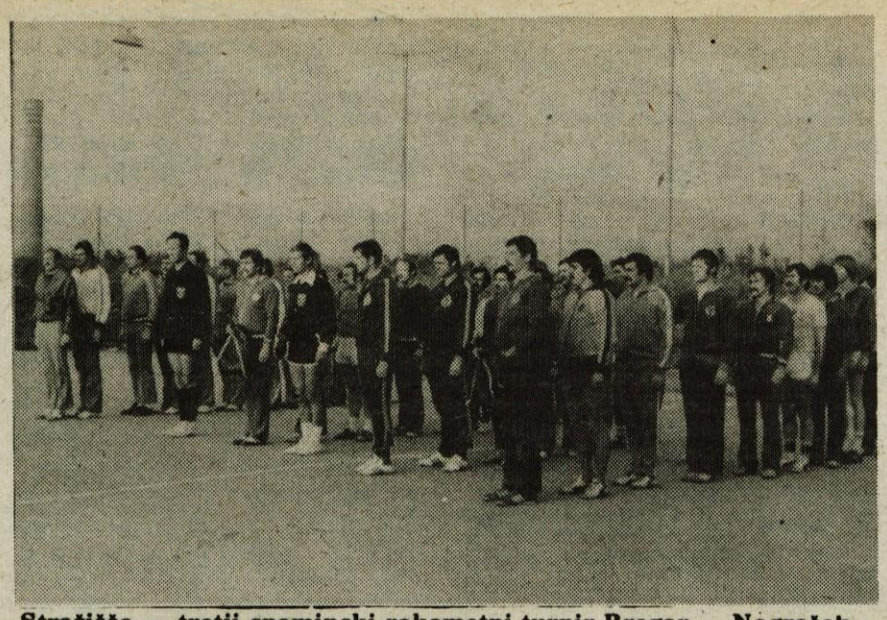

Stražišče – tretji spominski rokometni turnir Bregar – Nograšek – *Na rokometnem igrišču je RK Sava letos že tretjič zapored organiziral turnir v spomin na tragično preminula igralca Bregarja in Nograška. Nastopila so moštva škofjeloške Jelovice, Tržiča, Gorenjski sejem in domača Sava. Po dobrih igrah, ki sta jih odlično sodila Bartolj iz Naklega in Humar iz Kranja, je tokrat prvo mesto osvojila ekipa Tržiča, ki je v borbi za prvo mesto premagala kombinirano moštvo Jelovice. Izidi: predtekmovanja – Jelovica : Gorenjski sejem 24:11, Sava : Tržič 9:19, finale – za tretje mesto – Gorenjski sejem : Sava 20:14, za prvo mesto – Tržič : Jelovica 22:13. (dh) – Foto: F. Perdan*

Škofja Loka – *V torek, 18. oktobra, malo po 13. uri se je na cesti, ki pelje iz Škofje Loke proti Selški dolini, v bližini Stare Loke pripetila manjša prometna nezgoda. Voznik Alpetourovega avtobusa KR 362-54 se je na blagem ovinku umaknil nasproti vozečemu vozilu povsem na desno stran cestišča, tako, da je avtobus »potegnilo« v obcestni jarek. S svojo desno stranjo se je naslonil na ob cesti stoječo zgradbo. Materialne škode ni bilo, niti ni bil nihče od potnikov poškodovan. Avtobus je dobil le manjše odrgnine na strehi. (-jg) – Foto: J. Zaplotnik*

Šolski center za blagovni promet Kranj

razpisuje prosto mesto

hišnika

Poleg znanj različnih stavbnih popravil mora imeti tudi izpit za kurjača centralnih kurjav.

Stanovanje je v zgradbi šole.

Osebni dohodki so po samoupravnem sporazumu o delitvi OD. Razpis velja štirinajst dni od objave razpisa.

KOGP RANJ

KOMUNALNO, OBRTNO IN GRADBENO PODJETJE KRANJ Z N. SOL. O.

TOZD KOMUNALA B. O.

objavlja prosto delovno mesto

čistilke javnih sanitarij

Pogoj: nedokončana osemletka, poskusni rok 3 mesece.

Delo je primerno tudi za mlajše upokojenke.

Kandidatke naj se osebno oglasijo v kadrovskem oddelku KOGP Kranj, Primskovo – komunalna cona.

Skoraj presenečenje

Jesenice – V sredo, 19. oktobra, zvečer je v borbenem in zanimivem srečanju I. zvezne hokejske lige ljubljanska Olimpija z mnogo sreče premagala mlado moštvo Kranjske gore. Srečanje je bilo enakovredno. Kranjskogorci so vzdržali do zadnjih minut, vendar sta bili usodni napaki vratarja v začetku in na koncu tekme, razen tega pa so Ljubljančani dosegli enega od zadetkov v trenutku, ko so imeli igralca več. Kranjskogorci so navdušili z izredno borbenostjo, vendar so plačali poraz z neizkušenostjo. Strelca za Kranjsko goro sta bila Lah (2) in Golja, za Olimpijo pa so bili uspešni Kovač (2), Lepša in Lomovšek.

-bef

Alpinistične novice

LEPO VREME VABI

Čudovito jesensko vreme je za konec tedna zvabilo v gore številne plezalce. Stene so skoraj brez izjeme kopne, le dnevi so že precej kratki. Če bo vreme še držalo, se obeta izredno lep in aktiven »zaključek« plezalne sezone. Že preteklo soboto in nedeljo je bilo opravljeno lepo število plezalnih vzponov.

AO Tržič: 9. 10. sta Matjaž Ivnik in Željko Perko preplezala novo smer – Mejaško v SZ steni Velikega Vrha. Smer je dolga 350 m, ocena V A1, III–IV, čas plezanja 7 ur. V tretjem raztežaju se jima je zlomilo kladivo. Nadaljevala sta z enim in zato v smeri pustila 15 klinov.

Želko Perko pa je 15. 10. v isti steni skupaj z Elimirjem Žrimom preplezal še eno novo smer. Smer Strašilo je prav tako dolga 350 m in poteka v odlični skali(!). Preplezala sta jo po predhodnem poizkusu v petih urah. Ocena III–IV, en raztežaj VI, A3.

AO Škofja Loka: V Škofji Loki so ta teden pričeli z zimskim delom alpinistične šole (AŠ). Njen vodja je Boštjan Kekec, pomočnik pa Franc Langerholc.

V soboto, 15. 10., sta Franc Bernik in Franc Langerholc preplezala S raz Male Mojstrovke. Isto smer sta dan kasneje preplezala Gvido Trampuš in Damjan Vidmar. Franc Bernik in Pavla šolar sta preplezala Deržajevo smer v Mali Mojstrovki.

Smer po zajedi v Nad Šitom glavi pa so ponovili Tone Hiršenfelder, Franc Langerholc, Simon Peternel in Miha Prevc.

AO Kranj: Peter Markič, brata Štremfelj in Nejc Zaplotnik so v soboto, 15. 10., preplezali Centralno smer v S steni Ozebnika. Za to 1000 m visoko steno so potrebovali 8 ur. Ocena v vodniku IV–V se jim zdi nekoliko previsoka.

16. 10. so Marija Perčič in brata Štremfelj ponovili smer Herlec-Kočevar v Šitah. Ocena IV–V–, višina stene 550 m, čas plezanja 6 ur.

Peter Markič s soplezalcema pa je 17. 10. preplezal Dolgo Nemško smer v Steni. 1200 m visoko smer so prepelazli v 10 urah.

A. Štremfelj

GTP CENTRAL KRANJ – TOZD GOSTINSTVO

sprejme v redno delovno razmerje za nedoločen čas za hotel Bor – Grad Hrib v Preddvoru

kontrolorja – blagajnika

Poleg splošnih pogojev morajo kandidati izpolnjevati še naslednje posebne pogoje:

a) da imajo hotelsko, ekonomsko ali administrativno šolo
b) prednost imajo kandidati s prakso v gostinstvu
c) poskusna doba 3 mesece

Prijave s potrebnimi dokazili o strokovnosti pošljite na naslov GTP Central Kranj, Maistrog trg 11. Rok prijave je 7 dni.

Jeseniški hokejisti pred pomembnimi tekmami

Čeprav smo še v dokaj toplih jesenskih dnevih, pa so jeseniški hokejisti že sredi prave zimske sezone. Po uspešnem startu v državnem prvenstvu se hokejistom še v tem mesecu obeta več pomembnih tekem. Ker je prišlo do spremembe programa hokejskih tekem za državno prvenstvo, naj zapišemo te spremembe do konca oktobra. V soboto 22. oktobra, čaka člansko moštvo Jesenic povratna tekma v okviru državnega prvenstva z ljubljansko Olimpijo. Jeseniški hokejisti imajo z domače ledene ploskve tri zadetke prednosti in kot pravijo, v soboto v hali Tivoli ne bo posebnega presenečenja. Drugi jeseniški prvoligaš HK Kranjska gora pa bo prav tako v soboto gostil v dvorani v Podmežakli hokejiste zagrebškega Medveščaka, ki so letos odločeni, da prekinejo tradicijo »večno tretji« v državnem prvenstvu. Koliko je tega res, bo znano že 26. oktobra, ko bodo hokejisti članskega moštva Jesenic gostovali v domu sportova v Zagrebu. Moštvo Medveščaka je za Jeseničane vedno neugoden nasprotnik in se zato tudi tokrat obeta ostra borba na zagrebški ledeni ploskvi. V okviru državnega prvenstva se bosta zatem 29. oktobra na ledeni ploskvi pomerila še oba domača prvoligaša HK Jesenice in HK Kranjska gora.

Razen tega pa se je jeseniškim ljubiteljem hokeja v tem mesecu v Podmežakli obetajo še tri zanimive hokejske tekme, od tega dve mednarodni. Hokejisti Kranjske gore se bodo v torek, 25. oktobra, v mednarodni prijateljski tekmi pomerili z italijanskim moštvom HK Alleghe Agordino, hokejisti Jesenic pa v nedeljo, 30 oktobra, z avstrijskim moštvom VEU-CA Feldkirch. V ponedeljek, 31. oktobra, pa bo v dvorani v Podmežakli še povratna tekma v okviru pokala Karavank med domačim moštvom in Kacom iz Celovca. Glede na visok poraz v prvi tekmi v Celovcu si tudi doma ni moč dosti obetati. Vse navedene tekme v dvorani v Podmežakli se bodo začele ob 18.30.

J. R.

Lip in GG zmagovalca

RADOVLJICA – V okviru športnih iger radovljiških sindikatov je bilo v soboto, 15. oktobra, v Radovljici letošnje občinsko sindikalno prvenstvo v odbojki. Na tekmovanju, katerega je pod pokroviteljstvom OSZS in ZTKO Radovljica zelo dobro organiziral odbojkarski klub Radovljica, je nastopilo 10 moških in 6 ženskih ekip. Moške ekipe so tekmovale po turnirskem, ženske pa po liga sistemu. Z mnogo boljšo igro sta občinske naslove prepričljivo osvojili moška ekipa Gozdnega gospodarstva Bled in ženska ekipa Lesne industrije Bled.

V predtekmovanju so moške ekipe tekmovale v treh skupinah. Prva mesta so osvojili: GG Bled, UKO Kropa in PLAMEN Kropa. V finalnem delu pa so moške ekipe dosegle naslednje rezultate: GG : UKO 2:0, GG : PLAMEN 2:0, UKO : PLAMEN 2:1.

Vrstni red moški:

1. GG Bled, 2. UKO Kropa, 3. Plamen Kropa, 4. Vezenine Bled itd.

Ženske: LIP : GG 2:0, LIP : Vezenine I. 2:0, LIP : Vezenine II. 2:0. GG : Vezenine I. 2:0, GG : Vezenine II. 2:0, Vezenine I. : Vezenine II. 2:0.

Končni vrstni red: 1. Lip Bled, 2. GG Bled, 3. Vezenine I., 4. Vezenine II.

V. Matjašič

Kegljanje

Dvojica Turk-Marinšek prvaka SRS

KRANJ – Na kegljišču v Pivki je bilo letošnje republiško prvenstvo moških dvojic v kegljanju. V izredno napetem tekmovanju sta nalsov slovenskega prvaka osvojila člana KK Triglava Turk-Marinšek.

Par Turk-Marinšek je po nekaj letih ponovno osvojil naslov najboljšega v SR Sloveniji. In to v izredno dramatičnem finišu. Mariborska dvojica Sterž-aj-Kalanj je namreč na koncu podrla enako število kegljev, 1801, kot Kranjčana. Vendar sta triglavana imela boljši izid čiščenja in naslov je tako odšel v Kranj. Čeprav je branikovec Sterž-aj z 937 kegljev postavil nov rekord kegljišča v Pivki in ker je njegov partner zaigral tokrat slabše kot običajno, jima ni uspelo, da bi osvojila prvo mesto.

Rezultati: 1. Turk-Marinšek (Triglav) 1801, 2. Sterž-aj-Kalanj (Branik) 1801, 3. Zdešar-Kačič (Gradis) 1797. -dh

ZAHVALA

Ob boleči in nenadomestljivi izgubi našega dragega moža, ata, starega ata, brata, strica in bratranca

Janeza Podobnika

iz Hobovš

se iskreno zahvaljujemo vsem sorodnikom, sosedom, prijateljem in znancem za izrečeno sožalje in nudeno pomoč ob teh težkih trenutkih. Hvala vsem, ki ste ga obsuli s cvetjem in spremili v njegov prerani grob. Posebna zahvala dr. Koširju in dr. Gregorčiču za lajšanje blečin. Hvala g. župniku za opravljen obred in poslovilne besede, pevcem, ZB in gasilskemu društvu Trebija, DO LTH – livarna in DO BANDAG Škofja Loka.

Vsem, ki ste nam karkoli pomagali v teh težkih trenutkih, še enkrat iskrena hvala.

Žalujoči: žena Marija, hčerki Danica z družino, Marica z možem, sin Janez z družino, sestra Francka z družino ter ostalo sorodstvo.

Hobovše, 10. oktobra 1977

Mitja Krampl: Rokomet nazaduje

Kranj — Rokometna igra ima na Gorenjskem bogato tradicijo, saj so to atraktivno igro z žogo igrali že pred desetletjem. Lepo se je razvijala v tako imenovanih centrih. Bogato zakladnico talentov so imeli v Stražišču in Tržiču, na Jesenicah, v Radovljici in Kranjski gori, sedaj pa ima največ privržencev v Škofji Loki, Železnikih ter Preddvoru.

Medtem ko so v Stražišču po izpadu moške in ženske vrste iz slovenske lige nazadovali, pa se je rokomet na visoki ravni obdržal v Loki, Železnikih, Preddvoru in Tržiču. To je tudi razumljivo, saj sta v loški občini moška in ženska drugoligaša, v Tržiču in Preddvoru pa imajo svoja predstavnika v obeh slovenskih ligah.

Eden od pionirjev rokometa v Stražišču je prav gotovo sedanji tajnik gorenjske rokometne zveze in tajnik tekmovalne komisije, ki vodi tekmovanja v kranjsko-tržiški in kranjsko-loški občinski rekreativni ligi Mitja Krampl. Svojo rokometno pot je Krampl začel leta 1958, ko je zaigral v tedanji stražiški Mladosti, ki se je nato preimenovala v Kranj in pozneje v Savo, sedaj pa igra v moštvu Gorenjskega sejma. Ko pa je leta 1972 opravil sodniški izpit, že od leta 1974 deli rokometno pravico v slovenskih ligah.

»Nova telesnokulturna usmeritev in portoroški sklepi so rokometno igro osiromašili. Posebno pa še v tem tekmovalnem obdoboju,« pravi Mitja. **»Izdelali smo že načrt za enotno gorenjsko moško rokometno ligo, toda vse te načrte smo morali prekiniti, saj smo dobili navodila, da te lige ne moremo ustanoviti. Že lansko jesen, ko je šlo v gorenjski ligi še po starem, je drugi del tekmovanja bil prekvalificiran v tekmovalne rekreacijske lige. Tako imamo sedaj kranjsko-tržiško in loško-kranjsko rekreacijsko člansko ligo ter mladinsko in žensko. Zanimanje za rokometno igro v teh občinah je, saj v obeh moških A in B ligah nastopa po deset in osem moštev, v mladinski pa šest.«**

»Čeprav imamo v teh ligah lepo število ekip, pa to ni več tisto tekmovanje, ki bi dvignilo kvaliteto gorenjskega rokometa. Zaradi nove usmeritve v slovenskem rokometnem prostoru je ves napredek zaostal. Tako so propadla dobra moštva v Radovljici, na Jesenicah, v Križah in Kranjski gori, nazadovali pa so tudi v Dupljah in še kje. Križani, Dupljanci, Radovljičani in Jeseničani so še dve leti nazaj uspešno predstavljali gorenjski rokomet v drugih slovenskih moških ligah — conskih tekmovanjih. Od teh pa je ostalo bore malo. Jeseničani in Kranjskogorci, Radovljičani pa so sploh prenehali s tekmovalnim rokometom. Za to je vzrok nova usmeritev slovenskega rokometnega tekmovanja. Škoda, res škoda, da pač mora biti tako.«

»In kaj storiti za ponoven dvig? Nič drugega kot ponovno vpeljati rokomet v šole in ustanoviti ponovno občinska šolska tekmovanja. Na tem se tudi dela in če bo šlo vse po načrtih, bomo kmalu pričeli s tekmovanjem. Le iz pionirskih vrst lahko klubi črpajo nove rokometaše.«

»V gorenjski rokometni zvezi pa imamo tudi najmočnejši rokometni sodniški zbor. V naših vrstah je kar štiriintrideset ‚mož v črnem'. Od teh jih kar šest deli pravico v zveznih ligah, enajst v slovenskih, ostali pa so sodniki prve in druge kategorije. Da pa bi še povečali naš zbor, smo v teh dneh organizirali tečaje za nove sodnike.«

Če se bo začelo delo s selekcijskimi pionirskimi vrstami po gorenjskih šolah tako kot je treba, potem ni bojazni, da bi rokomet na Gorenjskem propadel. V Tržiču, Škofji Loki, Preddvoru in Železnikih je še dovolj njihovih privržencev, ki skrbe za naraščaj in ki so voljni delati. Mar to pomeni, da se tudi rokometu obetajo boljši časi? Morda pa res.

D. Humer

Radovljica — *Tudi košarkarji v radovljiški občini imajo svojo »trim ligo«. V njej sodeluje osem ekip: Podnart, Gorje, Radovljica, Plavalni klub Radovljica, Lectar 1822 — Radovljica, Plamen A in B — Kropa ter Veriga — Lesce. Med najboljšimi v ligi je ekipa »Lectar 1822«, ki je bila ustanovljena na pobudo in ob pomoči (denar za opremo) znanega radovljiškega gostišča Lectar, sestavljajo pa jo predvsem igralci, ki naj bi bili po mnenju nekaterih zaradi starosti v drugih moštvih že »odpisani«. Kljub temu se držijo na vrhu prvenstvene razpredelnice. Pritožujejo se le nad dokaj slabim sojenjem. Ekipa »Lectar 1822« (na sliki): stoje od leve proti desni: Strobelj, Krištof, Kavčič, Vengar (kapetan), Tošič in tehnični vodja Plevel; čepe: Pfajfar, Grašič, Lorenčič in Franko. (-jg) — Foto: S. Vengar*

Kadeti Radovljice finalisti

NOVA GORICA — Tukajšnji košarkarski klub Gostol je bil organizator polfinalnega kadetskega košarkarskega turnirja. Za eno izpraznjeno mesto v finalu za naslove SR Slovenije so se potegovala moštva Celja, Radovljice in domačega Gostola. Največ uspeha so imeli mladi košarkarji Radovljice — nosilec selekcije Gorenjske — saj so oba nasprotnika premagali z visokima izidoma.

Tako so Radovljičani, ki so nastopili še z igralci Lokainvesta in Triglava, po dobri igri finalisti letošnjega kadetskega finala za republiški naslov. Za zmagovito moštvo so pod vodstvom trenerja Cilenška nastopili: Dolenc, Markelj, Dimnik, Šter, Hrovat, Vujič, Zilič, Žura, Purgar, Pongarc, Mars in Zupan.

Izidi: Radovljica : Gostol 99:54 (46:26), Celje : Radovljica 67:110 (30:58).

MLADINCEM TRIGLAVA NI USPELO

KRANJ — Telovadnica OŠ dr. Franceta Prešerna je gostila mladinske ekipe, ki so se borile na polfinalnem mladinskem košarkarskem turnirju za slovensko prvenstvo. Nastopili so mladinci Celja, Maribora in Triglava. Daleč najboljšo igro so pokazali Celjani, v njihovi vrsti je nekaj mladincev, ki že igrajo za drugoligaško moštvo, saj so bili boljši od obeh nasprotnikov. Nekoliko so razočarali domačini, saj jim ni uspelo, da bi v odločilnem srečanju, ki bi jih še pripeljalo v finale, zmagali z Mariborom.

Izidi: Triglav : Celje 55:65 (26:33), Celje : Maribor 59:57 (34:26), Maribor : Triglav 71:64 (38:36).

Vrstni red: 1. Celje, 2. Maribor, 3. Triglav. -dh

Trim košarkarska liga

TRŽIČ — V drugem kolu v občinski TRIM košarkarski ligi so bili doseženi naslednji rezultati: Peko : Old stars 39:37 (18:15); Klub študentov : Union 45:63 (19:33); Veterani : Odred Kriška gora 32:27 (13:9); Odred severne meje : Vino-pivo 18:44 (6:16).

Pari prihodnjega kola: petek, 21. 10., ob 19.30 Old stars : Klub študentov, ob 20.30 Odred severne meje : Peko; torek, 25. 10., ob 19.30 Union : Veterani in 20.30 Odred Kriška gora : Vino-pivo.

J. Kikel

Triglav B in Trhle veje v A ligo

Kranj — Tudi v B občinski košarkarski ligi so ekipe odigrale preostala srečanja, med katerimi moramo omeniti presenečenje, ki ga je pripravila ekipa Vodovodnega stolpa, saj je proti favoriziranim članom Trhlih vej osvojila dve točki. Ostali rezultati so bili pričakovani.

Izidi: Partizan : Gotik 0:20 b.b., KS Vodovodni stolp : Trhle veje 47:45 (23:27), Iskra : Triglav B 32:61 (15:36), Planika : Gradbinec 16:34 (7:15), Gotik : Planika 34:11 (18:6), Gradbinec : Iskra 53:51 Triglav B : KS Vodovodni stolp 67:47 (37:19), Trhle veje : Partizan 74:41 (31:19).

Lestvica:

Triglav B	14	13	1	940:603	27
Trhle veje	14	12	2	924:610	26
KS Vod. stolp	14	10	4	808:649	24
Gotik	14	8	6	699:591	22
Gradbinec	14	7	7	638:673	21
Iskra	14	4	10	532:716	18
Partizan	14	2	12	582:728	14
Planika	14	0	14	456:884	14

čm

Občinska rokometna liga — skupina A

GOSTJE USPEŠNI

Kranj — V petem kolu občinske rokometne lige — skupina A so gostje zabeležili v petih srečanjih kar polovičen uspeh. V gosteh so zmagali rokometaši Žabnice, Križev in Preddvora. Tekmovalna komisija liga odbora pa je RK Duplje do poravnave stroškov sodnikoma suspendiralo.

Izidi: Storžič : Gorenjski sejem 29:24 (16:11), Tržič (vet.) : Žabnica 30:33 (19:16), Krvavec : Sava 23:16 (11:7), Duplje : Križe 23:33 (10:12), Besnica : Preddvor 27:34 (10:20).

Vodi Preddvor z 12 točkami pred Žabnico, veterani Tržiča in Krvavcem z osmimi točkami itd.

OBČINSKA ROKOMETNA LIGA — B

V petem kolu občinske rokometne lige skupina B sta na tekmovalno komisijo prispela le dva zapisnika. Rokometaši Huj so premagali veterane Žabnice s petimi goli razlike, Bazenarji pa so gladko odpravili ekipo Stadiona.

Izidi: Huje : Žabnica 30:25 (11:11), Bazenarji : Stadion 30:20 (17:10).

V vodstvu so še vedno rokometaši dupljanskih veteranov z osmimi točkami, prav toliko pa jih imajo tudi kranjski Veterani itd.

OBČINSKA MLADINSKA ROKOMETNA LIGA

V četrtem kolu mladinske občinske rokometne lige so bila odigrana vsa tri srečanja, žal pa manjka zapisnik s tekme Storžič : Radovljica. V ostalih dveh srečanjih pa so bili domačini boljši nasprotnik.

Rezultata: Sava : Žabnica 26:25 (14:13), Jelovica : Preddvor 28:25 (13:13). J. Kuhar

Tržičanke tretje

Kranj — V 6. kolu republiške rokometne lige za mladinke sta si Alples in Tržič razdelili točki. Novi par točk pa je osvojila tudi ekipa Preddvora.

Izidi: Kamnik : Polje 14:12, Olimpija : Sava 16:6, Alples : Tržič 14:14, Preddvor : Ljubljana 10:0 b.b.

V vodstvu je Kočevje z desetimi točkami. Tržičanke so s sedmimi točkami tretje, Alples je s petimi peti, Preddvor s štirimi točkami šesti, Sava pa je z dvema točkama na osmem mestu. J. Kuhar

Vodovodni stolp oddal le dve točki

KRANJ — V zimskem bazenu se je z zmagoslavjem prvega moštva Vodovodni stolp končalo tekmovanje v odprti občinski vaterpolski trim ligi. Igralci zmagovalca — Finžgar, Chvatal, Rebolj, Veličković, Mohorič, Slevec, Košnik, Tomo in Bobo Balderman, Šorli, Ankerst, Puhar ter D. Torkar — so v vseh osemnajstih kolih le enkrat morali priznati premoč nasprotniku in tako z naskokom štirih točk prepričljivo in premočno osvojili naslov. Od drugouvrščenih Kamničanov, ki bodo v prihodnji sezoni zaigrali v drugi zvezni vaterpolski ligi, se je pričakovalo več, vendar so v bazenu kar trikrat morali oddati točke. Lep upeh so dosegli tudi vaterpolisti Gimnazije in Ikosa, medtem ko so ostali igrali v svojih zmožnostih. V izredno kvalitetnem tekmovanju ni bilo predanih tekem, le Radovljice dvakrat ni bilo v Kranj. To je tudi razumljivo, saj so v težkem finančnem položaju.

Lestvica:

Vodovodni stolp	16	15	0	1	195: 96	30
Kamnik	16	13	0	3	200:112	26
Ikos	16	13	0	3	193:114	26
Gimnazija	16	9	1	6	186:141	19
Iskraplan	16	7	1	8	154:136	15
Triglav III	16	7	0	9	120:137	14
Vodovodni stolp II	16	4	0	12	82:172	8
Ditis	16	2	0	14	73:177	4
Radovljica	16	1	0	15	43:161	2

Izidi zadnjeg kola: Kamnik : Triglav III 16:12, Vodovodni stolp II : Ditis 11:7, Ikos : Iskraplan 9:7, Vodovodni stolp : Radovljica 6:0 b.b. -dh

Plavanje

Spet dva rekorda

KRANJ — Na tretjem klubskem plavalnem »štopingu« PK Triglava v zimskem bazenu so plavalci in plavalke spet popravili eno državno in eno republiško znamko. Tokrat so vsi plavali 400 m kravl in 100 m hrbtno.

V obeh disciplinah pa sta se izkazali pionirki kateregije B Mateja Kosirnik in Špela Rebolj. Mateja je nova državna rekorderka z 1:21,0 na 100 m hrbtno, Špela pa s 5:58,3 na 400 m kravl slovenska. Oba rekorda veljata za pionirke B. -dh

Lokainvest Gorenjski prvak

Kadeti košarkarskega kluba Lokainvest iz Škofje Loke so letošnji prvaki Gorenjske. O prvaku je odločalo medsebojno srečanje med reprezentanco Radovljice, ki je obe srečanji s Škofjeločani izgubilo. Kljub osvojitvi prvega mesta pa so se sporazumno dogovorili, da bo za nadaljnje prvenstvo v SRS nosilec gorenjske reprezentance Radovljica, ki bo v svoje vrste vključila tudi nekaj kvalitetnih igralcev iz Kranja in Škofje Loke. Gorenjsko reprezentanco bosta vodila Miran Cilenšek in Janko Stanek, oba iz radovljice.

Izidi: Kranj C — Krvavec : Škofja Loka B — Gorenja vas 56:72 (28:36), Tržič : Kranj C — Krvavec 0:20 b.b. (tekma je bila v celoti odigrana, ker pa so Tržičani nastopili z igralcem, ki je bil po letih starejši, se je tekma registrirala z 20:0 za Kranj C), Škofja Loka — Gorenja vas : Jesenice 91:42 (45:16), Kranj B — Sava : Radovljica 59:78 (31:34), Kranj A — Triglav : Škofja Loka A — Lokainvest 76:58 (41:22).

Le ena tekma v prvenstvu ni bila odigrana, in to med Radovljico in Tržičem, ki se mora odigrati v najkrajšem času.

Lestvica:

Škofja Loka A	14	12	2	1033:839	24
Radovljica	13	11	2	880:636	22
Kranj A	14	10	4	985:789	20
Škofja Loka B	14	9	5	1080:951	18
Kranj C	14	4	10	763:999	8
Kranj B (-1)	14	4	10	740:924	7
Tržič (-1)	13	3	10	653:837	5
Jesenice	14	2	12	796:975	4

čm

Članska ekipa nogometnega kluba Jesenice je letošnje poletne mesece izkoristila za skrbne priprave za jesensko sezono. Med drugim so nogometaši sodelovali na treh turnirjih, in sicer na Bledu ter v Paularu in Fužinah v Italiji. Povsod so zasedli prvo mesto in prejeli več lepih pokalov in diplom. Aktivni so bili tudi na domačem igrišču, kjer so med drugim odigrali tekme z beograjskim prvoligašem Partizanom, Elektrovojvodino iz Subotice ter izseljeniško ekipo iz Toronta. Vse tekme so jeseniškim nogometašem zelo koristile, saj v jesenski sezoni spet uspešno nastopajo v gorenjski ligi. (jr) — Foto: J. Rabič

Občinske pionirske nogometne lige

Kranj — Tekmovanje drugih selekcij — pionirji od 12 do 14 let — je v polnem teku. V tej ligi nastopajo štiri moštva, in sicer: Šenčur, Kranj Center-Primskovo, Stražišče-Planina in Britof-Predoslje.

Lestvica:

Šenčur	4	2	2	0 7: 3	6
Kranj Center	4	2	1	1 5: 5	5
Stražišče-Planina	4	1	2	1 9: 7	4
Britof-Predoslje	4	0	1	3 4:10	1

Vse tekme se igrajo na nogometnih igriščih Save v Stražišču, Britofu, Šenčurju in Primskovem. Vsa ta nogometna moštva dajo tudi vso materialno podporo.

TUDI SELEKCIJE OD 10 DO 12 LET

Pionirji, ki tekmujejo v občinski nogometni ligi, ki jo organizira nogometni center Kranj, igrajo mali nogomet. V tem tekmovanju nastopa 14 moštev, čeprav zunaj konkurence igrata tudi Naklo in Kokrica. V vseh dosedanjih kolih so mladi nogometaši pokazali precej znanja in borbenosti.

Lestvica:

Josip Broz-Tito A	4	3	1	0 13: 4	7
Lucijan Seljak B	6	3	1	2 9: 7	7
Lucijan Seljak A	6	2	2	2 11:11	6
France Prešeren A	2	2	0	0 20: 1	4
France Prešeren B	2	2	0	0 16: 2	4
Stanko Mlakar A	4	2	0	2 5: 7	4
Stane Žagar A	6	1	2	3 4:14	4
Stane Žagar B	6	1	2	3 8:33	4
Simon Jenko A	2	1	1	0 6: 4	3
Josip Broz-Tito B	4	1	1	2 10:10	3
Simon Jenko B	2	0	1	1 1: 3	1
Stanko Mlakar B	4	0	1	3 4:10	1
zunaj konkurence					
Naklo	4	2	1	1 5: 4	5
Kokrica	4	0	1	3 4:16	1

-dh

Nov predsednik SK Tržič

TRŽIČ — Pred dnevi je bila prva seja novo izvoljenega izvršnega odbora SK Tržič, na katerem so za novega predsednika kluba izvolili Franca Nemca za podpredsednika pa Marjana Šarabona. Sprejeli so delovni program. Njihovo delo naj bi temeljilo predvsem na osnovi programa, ki ga bo pripravila tehnična komisija, na osnovi programa te komisije pa ga bodo potem lahko tudi ustrezno finančno ovrednotili in poskušali realizirati. Razen tega si je izvršni odbor zadal nalogo razširiti delovanje, vendar nikakor ne gre zanemariti tudi vrhunskih tekmovalcev.

J. Kikel

Športni vodnik

PETEK

ROKOMET — ORL-A — Stražišče drevi ob 19.45 Gorenjski sejem : Preddvor, **Križe ob 20. uri** Križe : Besnica, **Stražišče ob 18,30** Sava : Duplje, **Golnik ob 19,30** Storžič : Tržič (veterani);

ORL-B — Duplje ob 19. uri Duplje (veterani) : Stadion, **Žabnica ob 19. uri** Žabnica (veterani) : Bazenarji;

SOBOTA

ROKOMET — ORL-A — Žabnica ob 19. uri Žabnica : Krvavec;

mladinci — Preddvor : Storžič, Žabnica : Jelovica, Radovljica : Sava **vse ob 16. uri;**

NOGOMET — SNL — Kranj stadion Stanka Mlakarja ob 14. uri Kranj—Center : Domžale;

TRIM — Radovljica ob 8. uri sindikalno strelsko tekmovanje z zračno puško v dvorani kulturnega doma v Podnartu;

KOŠARKA — Žiri — V počastitev krajevnega praznika OO ZSM Alpina organizira košarkarski turnir za prehodni pokal. Začetek turnirja bo ob 15. uri v telovadnici OŠ Padlih prvoborcev.

NEDELJA

ROKOMET — II. ZRL — Škofja Loka ob 9,30 Jelovica : Slatina (moški) **in ob 11. uri** Alples : INA (ženske);

ORL—B — Kranj stadion Stanka Mlakarja ob 10. uri Veterani : Gumar;

NOGOMET — SNL — Kranj stadion Stanka Mlakarja ob 12,45 Gorenjska : Goriška (mladinci) **in ob 14,30** Gorenjska : Ilirija-Ljubljana (člani);

Komentiramo

Nemogoči odnosi do smučarjev skakalcev na Jesenicah

ŽIROVNICA — Že nekaj časa slišimo negodovanja Jeseničanov na račun smučarjev skakalcev. S tem člankom želimo razjasniti situacijo, ki je nastala v smučarskem društvu na Jesenicah. Skakalcem je potreben poklicni trener. V tem trenutku ostali klubi kot so Ilirija, Triglav, Žiri, Logatec že imajo poklicne trenerje. Največji klubi imajo celo po dva pa tudi manjši jih imajo v načrtu. Tudi mi smo že večkrat želeli poklicnega trenerja, vendar na občinski smučarski zvezi o tem nočejo niti slišati. V alpski sekciji smučarskega društva Jesenice imajo popolnoma drugačne pogoje. Imajo dva poklicna trenerja, dva kombija in nekoga, ki zna vedno priti do denarja. Ne vem, zakaj obstaja mačehovski odnos do skakalcev, saj nočemo nič drugega kot pogoje za nemoteno delovanje. Teh pa zaenkrat še ni.

Smučarski klub dolguje za prevoze okrog 15.000 din, za treninge trenerjem in za prehrano pa še 15.000 din. Treba je poudariti, da ti dolgovi segajo tudi v sezono 1975/76. Da so se treningi vsaj delno odvijali in da smo se lahko udeležili tekmovanj vsaj v bližnjih krajih, se moramo zahvaliti nekaterim trenerjem in nekaterim delovnim članom odbora sekcije, ki za prevoze zalagajo iz svojega žepa. Tekmovalci morajo ves dan preživeti ob sendvičih, ki jih prinesejo s seboj, saj tudi za prehrano na tekmah ni denarja. Pri smučarski zvezi Jesenice nam očitajo, da imamo malo tekmovalcev z dobrimi razredi. Nihče noče razumeti, da brez denarja nismo mogli na kategorizacijska tekmovanja, ki so bila oddaljena tudi po 200 kilometrov. Pristojna oseba na TTKS razpise za nekatera tekmovanja zadržuje toliko časa, da smo s prijavami enostavno prepozni. Včasih porabimo cel dan, da najdemo koga na TTKS in tudi sklepov odbora sekcije ne upoštevajo. Že dve sezoni opozarjamo pristojne na TTKS, da brez denarja ne moremo uspešno delovati. Očitali so nam, da smo neorganizirani, da nimamo planov itd. Vse to smo v sekciji razčistili in uredili, sredstev pa še vedno ni. Da nas na TTKS ne jemljejo resno (to lahko tudi z dokazi trdimo za določeno osebo), sklepamo zaradi tega, da hodimo že deset mesecev po denar iz lanske sezone, odgovori pa so vedno enako nedoločeni.

Za letošnjo sezono smo oddali plane treningov in opreme. Ker sredstev za nas še vedno ni, bomo ob vse popuste in rabate pri proizvajalcih opreme. Tako bomo izgubili okrog 20.000 din. Razumljivo bi bilo, če bi bile vse sekcije v smučarskem društvu Jesenice na istem. Vendar v alpski sekciji hodijo na trening v Kaprun, bili so v Schnalstalu ... Če so za večino dobre Ledine, bi bile lahko dobre tudi za njih. Tako bi MORDA ostalo NEKAJ denarja tudi za nas. Mislimo, da vzroke za te razmere poznamo. Če pogledamo strukturo naših tekmovalcev, ugotovimo, da so v večini otroci kvalificiranih in nekvalificiranih delavcev brez večjega vpliva. Nasprotno pa je v alpski sekciji veliko otrok, katerih starši so na zelo visokih položajih z zelo velikim vplivom.

Rešitve za nas pri smučarskem društvu na Jesenicah očitno ni. Nekdo nam meče polena pod noge, ker se boji, da bi kvalitetno preveč napredovali in tako izključili iz prvega plana kako drugo sekcijo. Pristojni bodo morali odločiti o tem, ali bomo na Jesenicah še imeli sekcijo za skoke ali ne. Pri takih pogojih kot so sedaj, ne moremo delati. Menim, da bi bilo sramotno, da bi občina, ki ima na svojem teritoriju toliko skakalnic, ne imela skakalcev. Spomnimo se na Planico, na Janeza Poldo, Pečarja, Zidarja, Langusa in druge. Poznavalci gotovo vedo, da v Zabreznici pri Žirovnici končujemo gradnjo dveh s plastiko pokritih skakalnic. Na tem objektu nekaj trenerjev in članov odbora sekcije ter najmarljivejši skakalci delajo vsak dan že pol leta. Mislim, da bi bilo skrajno neodgovorno, da bi sedaj, ko bomo končno le imeli objekt za nemoten trening, vse skupaj razpustili.

Menimo, da morajo biti sredstva tudi za našo dejavnost, ki ima tudi prednost v naši občini. Prepričani smo, da se bo tudi širša javnost strinjala z nami. Ne smemo prenehati delovati in ne smemo dopustiti, da bi drugi trošili sredstva, ki so namenjena tudi nam.

Zvone Prešeren in
Stane Lužnik

1+3

V Šolski center Radovljica, v Gostinsko šolo Bled se je letos na novo vpisalo 68 učencev, ki so se odločili za poklic natakarja ali kuharja. Prihajajo od vsepovsod, največ pa jih je v zadnjem času prav iz jeseniške in iz radovljiške občine, medtem ko so v minulih letih imeli precej dijakov iz Murske Sobote. Gostinsko šolo obiskuje skupaj 200 učencev, pred desetimi leti pa so jih imeli kar sto več. Zanimanje za večkrat zelo utrudljivi in delovno naporni natakarski ali kuharski poklic upada, čeprav si gostinske in turistične organizacije novega kadra želijo in ga potrebujejo. Zato si tako šola kot vsi drugi, ki skrbe za izobraževanje gostinskega kadra, prizadevajo, da bi se čimveč mladih odločilo za ta poklic.

Na Gostinski šoli na Bledu smo se pogovarjali z ravnateljem šole in z dijakom in dijakinjo, ki se ob rednem pouku na šoli in s praktičnim delom v delovni organizaciji pripravljata na gostinski delovni vsakdanjik.

Milan Gunde, ravnatelj Gostinske šole:

»Res je, da zanimanje za poklicno usposabljanje upada nasploh, to je čutiti tudi na naši šoli. Letos imamo 200 učencev, ki se že v prvem letniku odločijo za smer, že tedaj, ko sklenejo z delovno organizacijo učno pogodbo. V skupnosti gostinskih šol Slovenije smo se skupaj trudili, da bi posodobili in izboljšali izobraževanje in uspeva nam, da delamo po enotnem učnem programu in usmeritvi. Šola seznanja s svojim programom že učence na osnovnih šolah, sodeluje z delovnimi organizacijami, prireja tečaje za odrasle in organizira občasno svoje oddelke za odrasle. V okviru šolskega centra Radovljica bo ustanovljen tudi dislocirani oddelek Hotelske fakultete iz Opatije in po študiju se bodo slušatelji lahko vpisali v 3. letnik Hotelske fakultete v Opatiji.«

Majda Zupan, 15-letna dijakinja iz Tržiča:

»Obiskujem prvi letnik, odločila sem se za strežbo. S hotelom Garni Kompas na Ljubelju imam sklenjeno učno pogodbo in sem letos že opravila tudi praktični del šolanja. Bilo mi je všeč. Res je, da je delo precej naporno, vendar pa, če imaš veselje do poklica in veselje do tega, da si med ljudmi in da jim strežeš, potrpiš in prenašaš tudi slabše strani poklica. Zdaj v šoli sem najraje pri pouku samoupravljanja in zemljepisa.«

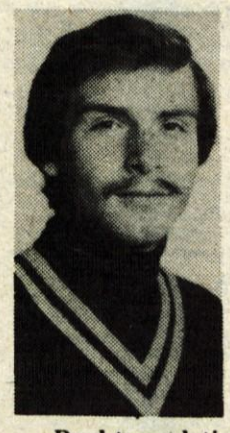

Dragan Samarđija, 17-letni dijak z Jesenic:

»Pred tremi leti sem se odločil za poklic natakarja in doslej opravljal poleg rednega pouka v šoli tudi že večkrat obvezno prakso v Golf hotelu na Bledu. Z organizacijo imam sklenjeno učno pogodbo, v času praktičnega dela pa dobim tudi nagrado v višini 1200 dinarjev. V hotelu sem predvsem skrbel za nekatera pripravljalna dela v strežbi in bil sem zadovoljen. Mislim, da se več mladih ne odloči za poklicno šolo predvsem zato, ker so še vedno težji pogoji dela, predvsem v gostinstvu, kjer kader odvrača hud delovni ritem in delovni čas. Doma sem z Jesenic in tedaj, ko se je bilo treba odločiti za poklic, me je od železarne in dela v njej odvrnilo predvsem okoje, saj veliko raje delam v čistejšem okolju.«

D. S.

SPET: BREZJE

Anonimni in zame zato strahopetni Brezjan se sicer pogumno in ostro oglaša glede na kič brezjanski in glede na mojo neučinkovito in blago pikanje in med drugim pravi: »Če na Ježa stopiš-zacviliš! Pa to v tem primeru niti ni res. V zadnji številki je Jež obral le kramo in kič, bog ne daj Brezjane. Zato tudi ne pika. Čeravno je to zadeva generacij, sedanja s kičem drži pokonci tudi deloma proračun krajevne skupnosti. Kaj zdaj? Ali čakati generacije, da bodo asfaltirale ceste in zgradile dom družbenih organizacij – brez kiča ali pospraviti to kramo in jo vgraditi v nekaj koristnejšega, trajnega in sodobnega, pri tem pa ne prodajati svojega prepričanja?«

Spet ne bom piknil Brezjanov, tudi brez tistega kiča bi se vrgli v samoprispevek in v asfalt in v dom družbenih organizacij tako kot so se povsod drugje. Spet napadam kramo in kič in dajem v tej strašni polemiki le kapo dol pred brihtnimi Brezjani, ki so zgradili dom družbenih organizacij. Pa sva pri generacijah in prepričanju, a ne?

●●●

SPET: POVOZIL JE PSA

Zelo ogorčena bralka I. J. iz Kranja ne more pozabiti prispevka bralke z Blejske Dobrave, ki ji je podivjani šofer povozil psa. Ne more namreč razumeti, da je dala svojemu psu človeško ime Niko in celo predpostavlja, da ji je sovaščan zato povozil psa, ker mu je bilo ime Niko. Sprašuje se, zakaj ni zakonskih določil, ki bi preprečila, da bi živali ogovarjali s človeškimi imeni.

Spet strašna polemika preširokih dimenzij! Najmanj, kar pričakujem je, da gre zdaj gruča demonstrantov s priimki Zajec, Medved, Volk, Prašič, Kure in tako dalje v pohod in zavzame neuvidevno sodišče kranjsko ter zahteva zakon o prepovedi živalskih priimkov, mojo hčerko, ki kliče mačka z mojim imenom, pa obsodi skupaj z drugimi, ki počenjajo tako nezaslišane stvari:

Z vašim »morebitnim« honorarjem pa ne bo nič, ker je ta rubrika zaradi tako močnih polemik, kakršne že vzdržujem z vami, vredna dvakrat po dva deci. Stvar nadaljnjega dogovora pa je seveda, če bi si vi, dopisovalci in jaz, zapisovalec, ta visoki honorar v prihodnje razdelili.

»Miting sloge in zmage« je bila zares veličastna manifestacija za sto obiskovalcev po končani vojaški vaji v krajevnih skupnostih radovljiške občine – Foto: F. Perdan

Izjemna hrabrost in domiselnost

Radovljica – Kot smo že poročali, je bila v preteklih dneh na področju treh krajevnih skupnosti radovljiške občine vojaška vaja, preskus obrambne pripravljenosti prebivalcev s tega področja, v kateri so sodelovali sveti krajevnih skupnosti, odbori za ljudsko obrambo in družbeno samozaščito v krajevnih skupnostih, štabi in pripadniki enot teritorialne obrambe, štabi in enote civilne zaščite, narodna zaščita, nekatere ustanove, delovne organizacije in drugi. Njen namen je bil preiskusiti delovanje vseh organov in elementov splošnega ljudskega odpora v primeru neposredne vojne nevarnosti ali v primeru morebitne resnične vojne.

Vaja je ponovno pokazala, da je splošni ljudski odpor, naša obrambna zasnova, postal stvarnost. Kajti morala v vseh enotah je bila vse dni odlična, kot en mož pa so se postavili v bran tokrat namišljenemu sovražniku tudi vsi prebivalca s področij, na katerih je preskus obrambne pripravljenosti potekal. Sveti krajevnih skupnosti, odbori za ljudsko obrambo in družbeno samozaščito ter družbenopolitične organizacije, enote civilne zaščite in narodne zaščite so pri opravljanju svojih nalog pokazali izjemno hrabrost in domiselnost ter visoko moralno politično zavest. Še posebno priznanje zasluži mladina, ki je z vsemi močmi pomagala, kjerkoli je bilo to mogoče. Več mladink in mladincev se je prostovoljno vključilo v teritorialne enote.

Na »vojnem področju« se v preteklih dneh zares ni bilo lahko znajti. Kažipoti, ki kažejo smer proti posameznim krajem, so bili obrnjeni in prelepljeni, prav tako table z imeni krajev in hišne številke, skoraj na vsakem koraku pa je bilo potrebno pokazati dokumente in razne dovolilnice. Domačini so bili skrajno nezaupljivi do vsake nepoznane in za njih »sumljive« osebe. Sicer pa je prav vsak do potankosti izpolnjeval zaupano mu nalogo. Pripravljene so bile posebne zdravstvene in protipožarne ekipe za delo na terenu, člani informativno propagandne skupine so izdajali glasilo in trosili letake s pozivi na odpor, krvodajalci so se množično udeležili krvodajalske akcije, pouk po šolah je potekal na izjemnih lokacijah, posebne ekipe so zaščitile spomenike in spominska obeležja, ponekod je bila izvedena evakuacaja starejših ljudi in otrok, prebivalci pa so ob znakih za nevarnost takoj zatemnili naselja in se umaknili na varna mesta. To so le nekatere od akcij, ki so bile izvedene na vaji.

Tudi zaključni »miting sloge in zmage«, mitingi so bili v dneh vaje domala po vseh večjih naseljih, je dokazal, da bi bili takrat, ko bi se bilo zares potrebno upreti morebitnemu sovražniku, še kako trdno povezani. Žlahtna borbena domača pesem in beseda na mitingu sta segli globoko v srce vseh udeležencev vaje.

J. Govekar

Tržičani pred krvodajalsko akcijo

Tržič – Krvodajalske akcije v tržiški občini doživljajo temeljite spremembe. Doslej so bile namreč konec decembra, kar je neugodno vplivalo na obisk, letos pa bo akcija 2., 3. in 4. novembra. Odvzemno mesto ne bo več v tržiškem zdravstvenem domu, kar prostorsko ni bilo primerno, temveč bodo letos avtobusi krvodajalce prvič brezplačno vozili na Zavod za transfuzijo krvi v Ljubljano.

Priprava krvodajalske akcije terja od Rdečega križa obilo dela. Letos pričakujejo boljši odziv od lanskega, čeprav se je lani odzvalo na poziv za darovanje krvi kar 5000 Tržičanov. Tudi letos pomagajo pri organizaciji akcije osnovne organizacije sindikata in druge družbenopolitične organizacije ter krajevni odbori Rdečega križa po krajevnih skupnostih. – mv

Onemogočena reporterja

***Radovljica** – Nedavni preskus obrambne pripravljenosti so prebivalci treh krajevnih skupnosti radovljiške občine vzeli še kako zares. Tudi reporterjema Glasa je na vaji trda predla. Pripadniki narodne zaščite v Lescah so ju namreč zalotili pri spremljanju ene od zanimivih akcij in ju kot nepoznani osebi osumili, da gre najbrž za dva diverzanta. Nobene dovolilnice in pojasnila niso pomagala. S solznimi očmi, kajti le malo prej so na tem področju spustili solzilec, sta v spremstvu narodne zaščite morala na zagovor v štab. Šele po zaslišanju sta Janez in France lahko odšla v spremstvu pripadnika narodne zaščite do svojega avtomobila, seveda z napotilom, da čimprej zapustita področje njihove krajevne skupnosti. Ni kaj, narodna zaščita zasluži za delo na vaji zares pohvalo! Kajti res je, da so dovolilnice za spremljanje vaje naših dveh novinarjev po pomoti ostale brez žiga.*

–jg

Tudi mladi so za miting pripravili bogat kulturni program. – Foto: F. Perdan

TE DNI PO SVETU

ZRAČNA DRAMA KONČANA

Prejšnji četrtek, 13. oktobra, je skupina teroristov zahodnonemške organizacije Baader-Meinhof ugrabila letalo boeing 737 letalske družbe Lufthansa, ki je letelo na progi med Mallorco in Frankfurtom. V letalu je bilo 86 potnikov in 5 članov posadke. Teroristi so za prostost talcev in že prej ugrabljenega industrialca Schleyerja zahtevali izpustitev 11 pripadnikov anarhistično-terористične organizacije Baader-Meinhof, ki so v zahodnonemških zaporih, in dveh palestinskih komandosov, ki sta zaprta v Turčiji. V ultimatu so teroristi zahtevali še, da mora vlada vsakemu izpuščenemu teroristu izplačati po 100.000 mark, za nameček pa še 15 milijonov dolarjev. Rok za izpolnitev teh zahtev so določili na 16. oktobra ob 9. uri.

Bonska vlada je bila pripravljena izplačati denar, medtem ko o izpustitvi zapornikov ni hotela niti slišati, čeprav so ugrabitelji grozili, da bodo razstrelili letalo.

Končna postaja leta je bila v Mogadišu, kjer so v ponedeljek teroristi po platneni drči spustili truplo 37-letnega glavnega pilota Jürgena Schumanna, ki so ga ubili še pred vzletom iz Adena.

Zračna drama pa se je sklenila v torek, ko je 28 komandosov posebnih nemških vojaških enot za boj proti teroristom pol ure pred zadnjim ultimatom osvobodilo talce v letalu. Komandosi so razstrelili vrata letala in vrgli vanj rakete, ki povzročajo začasno slepoto, gluhost in omamo. Žrtev med potniki ni bilo; padli so trije teroristi, enega pa so ranjenega ujeli. Akcija je trajala vsega sedem minut.

Isti dan zjutraj so v zaporu naredili samomor (?) štirje najpomembnejši člani skupine Baader-Meinhof: Andreas Baader, Gudrun Ensslin, Jan Carl Raspe in Irmgard Moeller. Prvim trem je uspelo vzeti življenje.

Glede na to, da bonska vlada ni izpolnila zahtev teroristov, vsa svetovna javnost ugiba, kaj se bo zgodilo z ugrabljenim industrialcem Schleyerjem.

Znana je že tudi usoda ugrabljenega Schleyerja. V sredo zvečer so v francoskem obmejnem mestu Milhausen našli avtomobil s hamburško registracijo, v katerem je bilo truplo industrialca.

ZAVRNILI FRANCOSKEGA DOPISNIKA

V ponedeljek so v Pragi sodili štirim podpisnikom »listine 77«. Francoski tisk ob tem izraža prepričanje, da je proces v popolnem nasprotju z načeli evropske listine, ki je v središču pozornosti na beograjski konferenci. Francoski časnik »L'Humanité« je nameraval v Prago poslati svojega dopisnika, ki bi poročal o poteku sojenja. Službe na češkoslovaškem veleposlaništvu v Parizu pa so odločno zavrnile prošnjo za izdajo vizuma.

AL HAMDI ŽRTEV NASPROTNIKOV

Vlada jemenske arabske republike je sporočila, da so prejšnji teden ubili predsednika republike Ibrahima Al Hamdija. Zločin so izvedli »agenti antirežimskih sil« piše v sporočilu. Osumljenci so nekateri najbližji sodelavci pokojnega predsednika.

SPORAZUM O PANAMSKEM PREKOPU

Ameriški predsednik Carter in panamski premier Torrijos sta dosegla formalno soglasje, da se »Združenim državam Amerike zagotovi pravica zaščite Panamskega prekopa v primeru agresije«. Ameriške akcije bodo usmerjene na to, da se ohrani odprtost in varnost Panamskega prekopa in nikoli ne bodo uperjene proti ozemeljski celovitosti ali politični neodvisnosti Paname, je še zapisano v sporazumu.

ETIOPIJA ZANIKA

Agencija Reuter je 13. oktobra objavila vest, da je v političnih neredih v Adis Abebi v zadnjih dveh tednih pred tem dnem bilo ubitih 350 levo usmerjenih študentov. Etiopija vest odločno zanika in jo razglaša kot izmišljotino.

KONFERENCA O ZAŠČITI OKOLJA

V glavnem mestu sovjetske republike Gruzije Tbilisiju poteka konferenca o izobraževanju na področju zaščite človekovega okolja. Pokrovitelja sta organizacija OZN za izobraževanje, znanost in kulturo UNESCO in program OZN za zaščito človekovega okolja. Konference se udeležuje okoli 250 delegatov iz 60 držav, trajala pa bo do 26. oktobra.

ZAPRTA PROGA

Vlaki na progi »Simplon«, ki povezuje Milano, Pariz in Ženevo, ne bodo vozili nekaj mesecev, ker so nedavne poplave v severni Italiji znatno poškodovale most na reki Toche zahodno od jezera Maggiore. Dve tretjini mednarodnih vlakov na tej progi so odpovedali, ostale pa usmerili prek Lyona v Franciji ali Luzerna in Berna v Švici, kar pa bo potovanje podaljšalo skoraj za tri ure.

DAREŽLJIVI ŠVEDI

Švedska bo odpisala del državnih posojil in kreditov državam v razvoju, in sicer skupaj približno milijardo švedskih kron (okoli 3,8 milijarde novih dinarjev). Podobno odločitev je pred kratkim sprejela tudi kanadska vlada, medtem ko so ZDA zavrnile predlog Švedske, da naj bi industrijsko razvite države odpisale vse tuje dolgove državam v razvoju.

PREPOVEDANI »SPOMINI«

Čilska vojaška hunta je prepovedala tiskanje in razpečavanje Spominov slovečega čilskega pesnika in Nobelovega nagrajenca Pabla Nerude, češ da gre za subverzivno pisanje. »Razpečavanje knjige smo prepovedali zato, ker govori o dogodkih, povezanih z državnim udarom 11. septembra 1973,« je izjavil državni cenzor.

LETALIŠČE NA ANTARKTIKI

Argentinska vojska bo kmalu začela graditi prvo letališče na Antarktiki, ki ga bo poleg vojaških in znanstvenoraziskovalnih ciljev mogoče uporabljati tudi za civilne namene. Letališče bodo zgradili na otoku Marambio, steza pa bo dolga 2200 metrov.

LAKOTA IN MENINGITIS

V Latinski Ameriki umre vsak dan zaradi lakote več kot 2000 ljudi. Ta podatek je posredoval na kongresu zdravstvenih delavcev v Riu de Janeiru brezilski profesor Malakias Batista Fillo.

V severovzhodni zvezni državi Pernambuku v Braziliji je letos 200 ljudi umrlo zaradi meningitisa. Od 635 zabeleženih oboljenj so bila kar 204 v Recifeu, glavnem mestu te zvezne države.