IZDAJA CP »GORENJSKI TISK« - UREJUJE UREDNIŠKI ODBOR - GLAVNI UREDNIK SLAVKO BEZNIK - ODGOVORNI UREDNIK GREGOR KOCIJAN - TEL. UREDNIŠTVO IN UPRAVA 21-90, GLAVNI UREDNIK 27-75 - TEKOČI RAČUN PRI NARODNI BANKI V KRANJU 607-11-1-135

LETO XVI. KRANJ, SOBOTA, 26. JANUARJA 1963 ŠT. 10

IZHAJA OD OKTOBRA 1947 KOT TEDNIK - OD 1. JANUARJA 1956 KOT POLTEDNIK - OD 1. JANUARJA 1960 TRIKRAT TEDENSKO: OB PONEDELJKIH, SREDAH IN SOBOTAH - LETNA NAROČNINA 1300 DIN, MESEČNA NAROČNINA 110 DIN, SOBOTNA ŠTEVILKA 20 DIN

GLAS

GLASILO SOCIALISTIČNE ZVEZE DELOVNEGA LJUDSTVA ZA GORENJSKO

VII. kongres Ljudske mladine Jugoslavije

Mladinske delovne akcije

so velikega pomena in bi jih bilo treba vključevati v občinske družbene načrte

Na kongresu je govoril tovariš Tito — Razen domačih delegatov in gostov prisostvuje kongresu tudi 40 delegacij iz drugih dežel

V Beogradu je v sredo začel z delom VII. KONGRES LJUDSKE MLADINE JUGOSLAVIJE. 1190 delegatov in okrog 400 gostov iz vse Jugoslavije ter 40 delegacij iz drugih dežel je prvi dan z navdušenjem pozdravilo predsednika TITA in nato poslušalo njegov govor.

Tov. Tito je govorl o nekaterih današnjih problemih v gospodarskem, družbenem in kulturnem razvoju pri nas ter o posameznih pojavih v mednarodnih odnosih in ob tem nakazal mesto in vlogo naše mladine ter zaželel kongresu, da bi pripomogel k še aktivnejši udeležbi mladine v razvoju naše socialistične Jugoslavije.

Prisotnost tujih delegacij, med njimi delegacije Svetovne federacije demokratične mladine, delegacije CK Komsomola in številnih delegacij iz azijsko-afriških dežel je spremenila kongres v močno manifestacijo mednarodne solidarnosti mladine v boju za enakopravnost, za miroljubno sožitje in za mir, v boju proti izkoriščanju človeka po človeku in proti grožnjam sile in atomskega oboroževanja.

Referat predsednika CK LMJ TOMISLAVA BADOVINCA in tudi vsa dosedanja razprava pa je dala močan poudarek strokovnemu in ideološkemu usposabljanju naše mladine in njenemu vključevanju v naš samoupravni sistem in v neposredno proizvodnjo.

V razpravi na kongresu je v četrtek sodeloval tudi predsednik občinskega komiteja LMS iz Kranja JURE HRIBAR, Govoril je o ideološkem in ekonomskem pomenu delovnih akcij pri razvoju mladine. Mladina kranjske komune je z uspehom sodelovala ne le na raznih zveznih in drugih delovnih akcijah, marveč tudi pri mnogih delih lokalnega pomena. Samo pri gradnji športnega centra v Kranju je mladina s svojim prostovoljnim delom povečala vrednost tega objekta za več kot 20 milijonov dinarjev. Taki primeri dsajejo velik pomen delovnim akcijam in bi jih bilo treba, kot je poudaril tovariš Hribar, vključevati v družbene načrte naših komun.

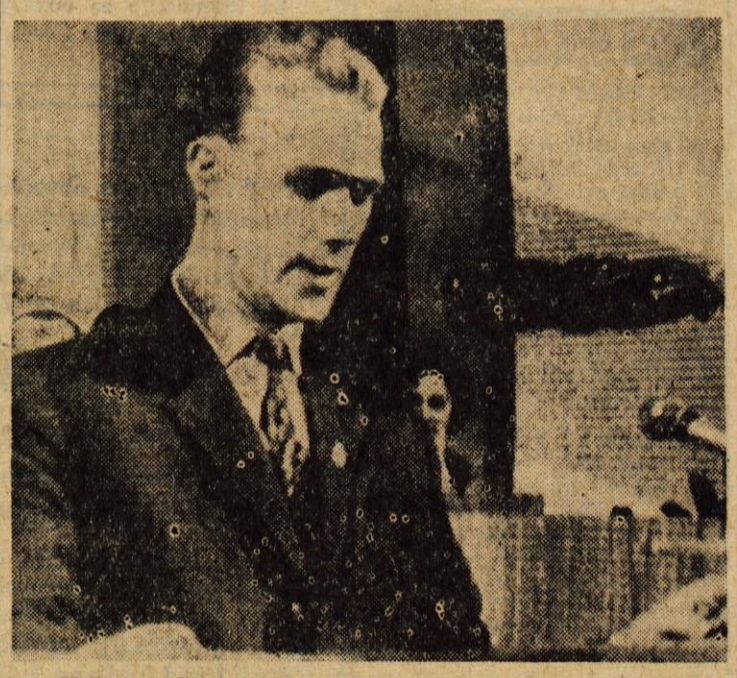

Jure Hribar med razpravo

Skupščina komunalne skupnosti socialnega zavarovanja

Določene pravice zavarovancev

JESENICE, 23. JANUARJA — Skupščina komunalne skupnosti socialnega zavarovanja delavcev za območji jeseniške in radovljiške komune je sprejela več sklepov, ki so velikega pomena za vse zavarovance. Sprejet je bil pravilnik o načinu uveljavljanja pravic do zdravstvenega varstva, določena višina nadomestil za pogrebne stroške zavarovancev, za potne stroške in opremo novorojenčkov. Med drugim je bila določena tudi višina sredstev, ki jih bodo dobile gospodarske organizacije za izplačevanje nadomestil za čas bolezni do 30 dni.

Nadomestila za čas bolezni do 30 dni bodo izplačevali samo tisti kolektivi, ki imajo zaposlenih več kot 30 zavarovancev. Višina sredstev, ki jih bodo v ta namen dobili, bo določena po lanskoletnih stvarnih stroških, in sicer tri četrtine teh stroškov, ki naj bi jih upoštevali samo kot akontacijo. Organizacije, ki imajo manj kot 30 delavcev bodo obračunavale nadomestilo samo za prvih sedem dni bolezni.

Zavarovanci bodo lahko izbirali zdravnika na območju jeseniške ali na območju radovljiške občine, če stanujejo izven območja komunalnega zavoda Jesenice na teritoriju tistega zavoda, kjer imajo stalno prebivališče. Glede zdravljenja v obratnih ambulantah je bil sprejet sklep, naj se v njih zdravijo le zavarovanci, ki so zaposleni pri gospodarski organizaciji, ki ima takšne ambulante in če so se odločili za zdravljenje v tej ambulanti.

Možnost izbire specialistov je nekoliko omejena. Dana je v dispanzerjih TBC, in dispanzerjih za žene in otroke, ter antiveneričnih, ginekoloških, pediatričnih, stomatoloških in okulističnih zdravstvenih službah, ki jih je mogoče obiskovati brez predhodnega posveta z zdravnikom splošne prakse in brez napotnic.

Za zdravljenje v bolnicah pridejo najprej v poštev zavodi na območju komunalne skupnosti zavarovancev, po potrebi pa ostali gorenjski stacionirani zavodi in klinične bolnice v Ljubljani.

Če zavarovana oseba zahteva take pravice do zdravstvenega varstva, ki niso v skladu s pravilnikom, mora razliko v stroških sama poravnati. Ker republiška skupnost socialnega zavarovanja še ni določila najnižjega zneska za dnevnice, bo začasno veljal sklep, da dobi zavarovanec, če se zadrži v drugem kraju od 12. do 24. ur 1000 dinarjev, če prenočuje pa 1500 dinarjev. Za odsotnost od 8. do 12. ur se izplačuje polovico dnevnice.

Prispevek za opremo novorojenčka bodo začasno še izplačevali v višini 8 tisoč dinarjev. Prav tako so začasna določila o povrnitvi pogrebnih stroškov: za otroke do 1 leta starosti 15 tisoč dinarjev ,do 10 let 20 tisoč dinarjev in za zavarovance nad 10 let starosti 30 tisoč dinarjev. Nadomestila se bodo izplačevala po stvarnih stroških.

Finančni plan komunalnega zavoda za socialno zavarovanje Jesenice naj bi znašal 87,500.000 dinarjev. — Z. A.

V spomin Dragoljuba Milanovića

Delegacija mladinske oranizacije z Jesenic in iz Žirovnice je včeraj ponesla k spomeniku prvega sekretarja SKOJ DRAGOLJUBA MILOVANOVIĆA na Završnico nad Žirovnico venec LMS. Venec so položili pred spomenik dopoldne ob 9. uri, v istem času, ko so počastili spomin vseh padlih borcev v NOB na VII. kongresu Ljudske mladine Juoslavije v Beogradu.

Pred 35 leti je bila v Zgornjesavski dolini takšna zima, ki je bila podobna letošnji. Najprepričljivejši dokaz za to je zamrznjena Sava Dolinka. Tamkajšnji prebivavci vedo povedati, da je Sava Dolinka zadnjikrat zamrznila leta 1928

O turističnih programih

Občinske plenarne konference o turizmu, ki so bile po občinskih središčih v prvi polovici decembra, so bile uspešne in so tako nakazale potrebo, da se s takimi oblikami dela nadaljuje. Prihodnje konference bodo verjetno sklicali že v mesecu februarju. — GORENJSKA TURISTIČNA ZVEZA bo na konferencah seznanila predstavnike turističnih družbenih organizacij, kako so bili uresničeni sklepi decembrskih konferenc, kot najvažnejše pa bodo na teh konferencah obravnavali perspektivne programe razvoja turizma. Razen škofjeloškega in kranjskega območja, ki takih programov še nimata in bodo na konferencah zato obravnavali osnutke, so bili programi za posamezne turistične predele Gorenjske izdelani že pred leti. — Prav zaradi tega pa v tem ali onem ne ustrezajo več. Posebne komisije — sestavljene iz ljudi, ki poznajo turistično problematiko — bodo programe do konferenc ustrezno revidirale.

S tem v zvezi še ena ugotovitev: izkazalo se je, da občinski ljudski odbori nimajo ljudi, ki bi se temeljito ukvarjali s turizmom, sistematično proučevali probleme, zbirali gradivo in podobno. Zato bo GORENJSKA TURISTIČNA ZVEZA priporočila, da bi vsaj občine z močnim turizmom zaposlile sposobnega strokovnjaka, ki bi se ukvarjal s to problematiko. — S.

KONFERENCA SINDIKATA KOMUNALNIH IN OBRTNIH DELAVCEV

KRANJ, 25. jan. — Včeraj dopoldne je bila v Kranju sektorska konferenca sindikata komunalnih in obrtnih delavcev za področje kranjske, škofjeloške in tržiške občine. Razpravljali so o statutih, družbenih planih in drugih aktualnih vprašanjih.

Na konferenci so izvolili 12 delegatov za republiški občni zbor tega sindikata in za kongres.

Z zasedanja LJUDSKE SKUPŠČINE LR Slovenije

Nadaljnje povečanje proizvodnje in izvoza

Letos je predvideno 10-odstotno povečanje družbene proizvodnje, pri čemer se bo kmetijska proizvodnja povečala za 19 odstotkov, od tega v družbenem sektorju za 50 odstotkov — Obseg izvoza se bo povečal za 17 odstotkov oziroma za več kot 5 milijard deviznih dinarjev v primerjavi z lanskoletno realizacijo.

LJUBLJANA, 25. januarja — Danes se je prvič v letošnjem letu sestala Ljudska skupščina LR Slovenije z dnevnim redom — predlog družbenega plana in republiškega proračuna. Po poročilih odborov so danes razpravljali o predlogu republiškega družbenega plana za letošnje leto. Predlog le-tega je obrazložil član izvršnega sveta LRS inženir VIKTOR KOTNIK.

Uvodoma je dejal, da so predlog letošnjega plana pripravljali vzporedno z analizami za sestavo zveznega družbenega plana, od katerih so zlasti važne analize gospodarskih gibanj v letih 1961 in 1962, nekatere spremembe v instrumentih gospodarskega sistema ter proučitve možnosti za nadaljnji uspešni gospodarski

(Nadaljevanje na 2. strani)

Ob izdelavi družbenih načrtov za leto 1963

Zaskrbljujoči znaki

Če ne povečujemo proizvodnje in dohodka, ogrožamo naš osebni standard — Sindikalne organizacije zahtevajo ponovne razprave v kolektivih

Skoraj vsa podjetja so že predložila občinskim organom svoje predloge družbenega načrta za letošnje leto. V večini primerov pa ti načrti ne predvidevajo bistvenega povečanja dohodka. To ogroža nekatere kolektive. da ne bodo mogli kriti niti osebnih dohodkov

To je zadnje čase vse resnejši problem in se ne vsiljuje v ospredje samo v gospodarskih krogih, marveč tudi v družbeno-političnih organizacijah. Zato so o tem zelo resno razpravljale tudi konference SZDL po naših občinah.

Predlog republiškega družbenega načrta na primer predvideva za 10 odstotkov večji obseg proizvodnje v letošnjem letu. Toda naši občinski predlogi, v kolikor so že izdelani, ne obetajo tolikšnega vzpona. Lanskoletna stagnacija tudi ne zagotavlja možnosti, da bi ob istih prijemih in oblikah proizvodnje in gospodarjenja

(Nadaljevanje na 2. str.)

Spremembe v korist delovnih kolektivov

Združitev strokovnih sindikatov radovljiške in jeseniške občine

Znano je, da je bil na deveti plenarni seji CS Zveze sindikatov Jugoslavije sprejet sklep o reorganizaciji strokovnih sindikatov. Po tem sklepu je predvideno, da se bo število strokovnih sindikatov zmanjšalo od sedanjih štirinajst samo na šest. Do predvidene reorganizacije pa bo prišlo že v kratkem na republiškem občnem zboru in zveznih konferencah, ki bodo v Beogradu. — Pred tem pa morajo biti seveda področne konference po strokah dejavnosti, za katere bodo predstavnike izvolili na občnih zborih v sedanjih sindikalnih podružnicah.

Zaradi reorganizaije so se v radovljiški in jeseniški občini že dogovorili, da bodo nekatere strokovne sindikate združili za obe občini in da bodo v smislu tega dogovora tudi konference po strokah. **Omenjene konference bodo že prihodnji teden, in sicer v ponedeljek za sindikat lesnih delavcev (konferenca bo v dvorani GG na Bledu), v petek za sindikat obrtnih in komunalnih delavcev (pri Jelenu na Jesenicah); konferenca sindikata trgovcev in gostincev pa bo v soboto v hotelu Jelovica na Bledu.** Na teh konferencah bodo prisotni izvolili tudi delegate za republiški občni zbor (na vsakih 200 članov enega delegata) in za zvezne konference (en delegat na 1000 članov).

Čeprav na prvi pogled vse kaže, da bodo konference le zaradi formalnosti, ker je potrebno izvoliti delegate, bodo imele konference delavni značaj in bodo velikega pomena za delo sindikatov v prihodnje. Za vse konference bodo pripravljeni namreč obširni referati o vseh problemih, ki zadevajo posamezne sindikalne podružnice ali strokovne sindikate nasploh. Brškone je na osnovi tega pričakovati tudi zanimive in koristne razprave, ki bodo dale številne predloge. Razen tega pa bodo omenjene konference velikega pomena tudi zato, ker se bodo na njih predstavniki posameznih sindikalnih podružnic podrobneje lahko seznanili o vseh bistvenih spremembah. — B. F.

TE DNI PO SVETU

● NEZAUPANJE ITALIJANSKI VLADI

Razprava v italijanskem parlamentu o notranji in zunanji politiki vlade premiera Fanfanija poteka na podlagi resolucije komunističnih poslancev, ki izraža nezaupanje vladi. Vodja komunistične parlamentarne skupine je v svojem govoru dejal, da »v zunanjepolitičnih stališčih Italije ni čutiti neodvisnosti in samostojne iniciative, ki bi jo vlada lahko pokazala in morala pokazati v interesu ohranitve miru in varnosti države.«

● NEHRU O POGAJANJIH S KITAJSKO

Nehru je dejal, da Indija ne bo pristala na pogajanja s Kitajsko, dokler Peking v celoti ne sprejme predlogov konference v Colombu. Še enkrat je ponovil predlog, da naj bi obmejni spor izročili v presojo mednarodnem sodišču v Haagu.

● KENNEDY ODPRAVLJA BREZPOSELNOST

Kennedy predlaga, da naj bi do leta 1965 izvedli program za znižanje davkov posameznikom in korporacijam; fizičnim osebam za 20 do 91 odstotkov, manjšim podjetjem pa za okoli 20 odstotkov. S tem bi radi vzpodbudili investiranje in tako rešili problem brezposelnosti.

● NEMIRI V TEHERANU

Priprave na referendum o agrarni reformi so spremljali hudi nemiri po teheranskih ulicah. Po študentskih demonstracijah in spopadih delavcev in kmetov z demonstranti je policija uvedla na ulicah strogo nadzorstvo. Na ulicah so razmestili vojaške enote in tanke. Študentje obtožujejo policijo, da je nahujskala proti njim delavce in kmete in poudarjajo, da niso proti reformam ampak »proti šahu«.

● TROJNI RAZGOVORI V WASHINGTONU

Razgovori predstavnikov ZDA, Sovjetske zveze in Velike Britanije o prepovedi atomskih poskusov se nadaljujejo v popolni tajnosti. Moskovska »Izvestija« ponovno poudarjajo, da je s sovjetske strani pot do prepovedi poskusov popolnoma in dokončno razčiščena.

Ljudje in dogodki ● Ljudje in dogodki ● Ljudje in dogodki ● Ljudje in dogodki ● Ljudje in dogodki ●

Samozvanec v pasti

Prvič po večletnem pritisku na kraljestvo Moisa Čombeja je vključevanje rudarske pokrajine Katange k enotnemu Kongu v teh dneh dobilo dokončno podobo. Vzpostavitev enotne države na celotnem kongoškem ozemlju je imela več stopenj in je kljub številnim zavlačevanjem, premorom in odlaganjem naposled le prinesla prepotrebno politično enotnost. »Slamnati človek« Katange in prosluli voditelj te bogate kongoške pokrajine Mois Čombe je končno le moral priznati, da je njegova secesionistična igra pri kraju.

Še pred kratkim je neki elisabethvillski hotelir govoril, da so »modre čelade« v Katangi podobne mednarodnim naivnežem in šaljivcem. Tudi Combe in njegovi ministri so dolgo verjeli, da z mednarodnimi vojaškimi enotami lahko delajo kar hočejo. Katanški orožniki so streljali na »modre helikopterje«, napadali njihove straže in jim na splošno odrekali poslušnost.

Zadnji obračun s Combejevim odpadništvom in njegovim orožništvom je prišel okoli novega leta. Vojaško je bil Combejev položaj tako nevzdržen, da se tokrat ni mogel več upreti premoči »modrih čelad«. Razbite in preplašene skupine katanškega orožništva so se pomikale proti industrijskim središčem v Katangi, v rudarsko mesto Kolvezijo. »Modre čelade«, ki jih je Combe v svoji himni prekrstil v »divje leve«, so napredovale praktično brez odpora. Zadnja Combejeva pretnja je bila že eno leto stara: »Požgali bomo deželo do tal.«

Vse kaže, da so dogodki Combeja prehiteli. Tujina, ki je v prejšnjih dveh kritičnih primerih, ko je bil Combe na robu propada izsilila status quo, tretjič ni imela več dovolj moči. U Tant je s pridružitvijo večine povedal, da so dnevi katanškega odcepa šteti.

V takšnem položaju je začel Combe reševati »vroče kostanje« iz žerjavice. Pobegnil je najprej iz katanške prestolnice Elisabethvilla skupaj s svojimi ministri in orožniki, da bi se čez nekaj tednov vrnil nazaj v Elisabethville kot ujetnik in poraženec. Vsekakor so Combejevi upi, da zadrži vodilni položaz v Katangi, sedaj bolj kot kdajkoli razvrednoteni in zmanjšani. Toda po sporočilu generalnega sekretarja OZN U Tanta se svetovna organizacija nima namena spuščati v kongoške notranje zadeve in ni pripravljena vmešavati se, da bi s svojim vplivom in ukrepi izposlovala politične spremembe v Katangi.

Mnogi menijo, da je z zavzetjem ključnih Combejevih postojank v Katangi zdaj odcep praktično strt. Osrednja kongoška vlada je v Elisabethville poslala svojega upravitelja, bivšega predsednika kongoške vlade in sedanjega ministra Ilea. Čeprav se nekaj tisoč Combejevih orožnikov izmika, da bi predalo orožje in pristalo na razorožitev, je vojaški poraz na dlani. V Leopoldvillu so prepričani, da bo šlo združevanje hitro naprej z mirnimi sredstvi. Kakšen delež bo imel pri tem urejanju Combe, je za sedaj še težko opredeliti, vendar pa njegov političen vpliv ni bil nikoli nižji, kot je sedaj. »Slamnati mož iz Katange« pa bo najbrž znal iz svojega poraza izvleči koristen nauk, saj je večina plemen, ki so ga prej podpirala, čez noč spremenila voj odnos. Katanški aristokrat, ki ima po nekaterih katanških virih ostanke kraljeve krvi, bo najbrž dobil rento od tujih družb, ki jim je storil veliko uslug.

Ob obletnici smrti velikega kongoškega voditelja Patricea Lumumbe so se zbrali na proslavi v Leopoldvillu tudi predstavniki vlade in ne samo nasledniki njegovega političnega gibanja. Mnogo krvi in mnogo žrtev bi prihranili, če bi poslušali Lumumbine besede. Combeja zadene pri tem brez dvoma največ krivde.

ZDRAVKO TOMAŽEJ

ADULA CYRIL

Ljudje in dogodki ● Ljudje in dogodki ● Ljudje in dogodki ● Ljudje in dogodki ● Ljudje in dogodki ●

Nadaljnje povečanje proizvodnje in izvoza

(Nadaljevanje s 1. strani)

razvoj, ki je bil dosežen v drugi polovici lanskega leta.

»Visoka stopnja rasti celokupne gospodarske aktivnosti prihaja v predlogu plana najbolj do izraza v predvidenem povečanju celotne proizvodnje. Z ocenjenim povečanjem za več kot 10 odstotkov bi bila dinamika našega razvoja dvakrat hitrejša kot lani, s čimer bi spet dosegli tako stopnjo gospodarske rasti, kot je bila pred letom 1961. K povečanju družbene proizvodnje bo prispeval hitri razvoj vseh gospodarskih dejavnosti. Največji vpliv pa bosta imela industrija in kmetijstvo, ki skupaj ustvarjata več kot 70 odstotkov celotne družbene proizvodnje,« je dejal tovariš Kotnik.

Ko je govoril o predvidenem povečanju industrijske proizvodnje, je omenil, da le-to temelji razen na boljšem izkoriščanju dosedanjih zmogljivosti tudi na tem, da bodo začele obratovati nekatere nove kapacitete. Vendar pa bi razpoložljive zmogljivosti dobile še večji obseg proizvodnje, če bi mobilizirali vse obstoječe rezerve. Te pa je treba iskati predvsem v intenzivnejši uporabi mehanizacije, izboljšanju organizacije dela in spodbudnejši delitvi dohodkov. Možnosti za večjo proizvodnost so tudi v širšem uvajanju druge in tretje delovne izmene, s čimer bi gospodarske organizacije ustvarile tudi pogoje za večjo zaposlitev žensk v mestih in industrijskih središčih in s tem povečale stopnjo aktivnosti prebivavstva v družbenem sektorju.

Posebej je poudaril potrebo izvoza industrijskih izdelkov. »Predvideno povečanje izvoza v letošnjem letu še vedno pomeni samo 30 odstotkov povečanja industrijske proizvodnje. Razen tega znaša industrijski izvoz v Sloveniji samo 15 odstotkov celotnega jugoslovanskega izvoza, čeprav pride na Slovenijo več kot 20 odstotkov celotne industrijske proizvodnje. Naša industrija je torej še vedno malo usposobljena za izvoz; predvsem zaradi razmeroma ugodnega položaja na manj zahtevnem domačem trgu. Usmeritev na veliko serijsko in visoko produktivno proizvodnjo pa bo nujno vezana na širša mednarodna tržišča. To velja zlasti za strojno in elektro, pa tudi za čevljarsko industrijo.«

V zvezi s povečanjem kmetijske proizvodnje (19 odstotkov), ki jo predvideva plan, pa je poudaril, da v celoti temelji na družbeno organizirani proizvodnji. V tem okviru bi družbena posestva razširila obseg proizvodnje za več kot 50 odstotkov. S tem v zvezi bi se morala družbeno organizirana proizvodnja, zlasti pa kmetijska posestva, odločno usmerjati k oskrbovanju tržišč v mestih in industrijskih središčih ter tako pričeti poglabljati skrb za izboljšanje preskrbe prebivavstva s prehrambenimi artikli.

Ob koncu je tovariš Kotnik omenil, da bo moč ekonomske težave, ki bodo pri tem nastale, reševati vzporedno z izpolnjevanjem novega gospodarskega sistema.

Danes ob 19.30 je skupščina prekinila z delom, ki ga bo nadaljevala jutri dopoldne na skupni seji. — Š.

NOV STATUT PLANINSKE ZVEZE SLOVENIJE

LJUBLJANA — V nedeljo, dne 27. januarja, bo v Ljubljani izredna skupščina Planinske zveze Slovenije. Na dnevnem redu bo novi statut zveze, društvena pravila in drugo. Da bi se delegati za skupščino lahko pripravili, so jim v tem tednu poslali obširno poročilo, ki zajema vse delo zveze od zadnje njene skupščine v Gorici. **Skupščine se bodo udeležili tudi delegati vseh 17 planinskih društev na Gorenjskem.** - R.

Medobčinski kmetijski zavod za Gorenjsko

Kranj, 25. januarja — Danes je bila tu prva seja upravnega odbora **Kmetijskega zavoda** v novi funkciji. Na zadnji seji okrajnega ljudskega odbora v Kranju so namreč sprejeli stališče, da se **Okrajni kmetijski zavod** ne razpusti oziroma naj o tem razpravljajo po občinah. Vse občine so zatem izrazile željo po taki ustanovi ter hkrati obljubile določeno pomoč, zakaj kmetijstvo na Gorenjskem s svojimi posebnostmi nujno potrebuje tudi svojo posebno organizacijo.

Tako je ta zavod postal medobčinski za potrebe Gorenjske. Na današnji prvi seji upravnega odbora so za upravnika zavoda imenovali dr. Franca Rutarja ker dosedanji upravnik inž. Marko Bertoncelj odhaja na drugo službeno mesto.

MARJAN MARKIČ PREDSEDNIK SZDL

TRŽIČ — Pretekli četrtek je bil prvi plenum ObO SZDL Tržič. Zbrali so se novi člani plenuma, ki so bili izvoljeni na nedeljski konferenci Socialistične zveze. Prvi plenum je bil sklican predvsem zaradi konstituiranja. Za novega predsednika ObO SZDL Tržič je bil ponovno izvoljen Marjan Markič. — Na plenumu so med drugim tudi okvirno razpravljali o delu Socialistične zveze za prihodnje delovno obdobje.

250 GOSTOV — Na Bledu se te dni zadržuje okoli 250 gostov. Največ jih je v Toplicah (106), v Jelovici okoli 50, Krimu 30, medtem ko je hotel Lovec zaseden. Bržkone je tolikšno število gostov posledica tega, ker je te dni na Bledu na delu precej številna filmska ekipa.

NEŠREČE

PRI PRESTAVLJANJU GA JE ZANESLO

V ponedeljek opoldne je na cesti III. reda Podnart — Kropa trčil osebni avtomobil KR 40-26, ki ga je upravljal Pavel Prelesnik, v poltovorni avtomobil LJ 117-69 (voznik Anton Bergles). Voznik osebnega avtomobila je pred srečanjem menjal prestave, pri tem pa ga je zaradi poledenele ceste zaneslo v levo. Na obeh vozilih je nastala škoda za okrog 130 tisoč dinarjev.

TOVORNJAK V DREVO

V torek ob 8. uri se je na cesti II. reda v vasi Križe pri Tržiču zaletel tovorni avtomobil KR 52-32, voznik Jože Teran, v drevo ob cesti. Do nesreče, kjer je nastalo za okrog 130 tisoč dinarjev škode, je prišlo zato, ker je Teran zapeljal preveč desno, ko se je srečeval z avtobusom.

ZARADI PREVELIKE HITROSTI V PROMETNI ZNAK

V torek ob 9. uri se je na cesti II. reda v vasi Križe pri Tržiču poltovorni avtomobil KR 52-04, ki ga je vozil Franc Klofutar, zaletel v cestni prometni smernik. Pri nesreči je nastalo za okrog 50 tisoč dinarjev škode, do nje je prišlo zato, ker je voznik prehitro vozil po poledeneli cesti.

TRČENJE NA POKLJUKI

V torek popoldne je na cesti III. reda med vasjo Zatrtnik in Mrzlim studencem na Pokljuki prišlo do trčenja med osebnim avtomobilom LJ 206-28 (voznik Vinko Kunstelj)in avtobusom KR 41-35, ki ga je upravljal Anton Rupnik. Voznik osebnega avtomobila je vozil prehitro in je zato na nepreglednem ovinku prišlo do trčenja. **Škode je za okrog 50 tisoč dinarjev.**

Zaskrbljujoči znaki

(Nadaljevanje s 1. strani)

lahko dosegli bistveni korak naprej.

Ko so o tem razpravljali v Radovljici, so ugotovili, da je bila lani glavna ovira izvoz. Omenjali so Plamen v Kropi, Vino-Bled in druga podjetja, ki so zašla v težave. Menili so, da bi morali v okviru občine dajati več pobud za vzpostavljanje strokovnih služb, za analize in iskanje trga in tako dalje.

V Tržiču so ugotavljali, da so največje težave v tovarni Runo, tako da se na primer za lansko leto predvideva izguba narodnega dohodka za okroglo 181 milijonov dinarjev. In prav te težave se nadaljujejo tudi na startu v letošnje leto.

V Škofji Loki so pokazatelji delno ugodnejši, saj predvidevajo letos povečanje celotnega dohodka za 22,8 odstotka ozir. narodnega dohodka za 21,8 odstotka v primerjavi z lanskim letom.

Prvi pokazatelji letošnjega načrta v kranjski občini so dokaj neugodni. Po zbirniku predlogov so podjetja skupno predvidevala samo za 4,4 odstotka večji obseg industrijske proizvodnje. Družbeni bruto proizvod naj bi se sicer povečal za 17,3 odstotka, toda le zaradi slabe lanske realizacije. — Prav tako je varljiva primerjava z lanskim letom v narodnem dohodku, ki prikazuje za 14,9 odst. povečanja, kar pa je še vedno za 3,5 odstotka manj, kot je bilo predlanskim. Nekatera podjetja predvidevajo zelo občuten padec narodnega dohodka, in sicer v Planiki, v Standardu, v Tekstilindusu, v Kranjskih opekarnah in v nekaterih drugih kolektivih.

Spričo takega stanja je bil v Kranju tem problemom posvečen plenum občinskega sindikalnega sveta. Na plenumu so se zavzeli za to, naj bi po kolektivih, vsaj kjer je potrebno, znova razpravljali o letošnjem družbenem načrtu. Menili so namreč, da če bi delavcem prikazali izdelane predloge z vsemi posledicami, če bi delavcem povedali, da se ob tem zrcalijo tudi dohodki njih samih, potem bi delavci bolj resno razpravljali o tem in aktivno sodelovali pri odpravljanju posameznih težav in izboljšanju gospodarjenja. Ob tem so omenjali nujnost izdelave dolgoročnejših perspektivnih načrtov, racionalnejše koriščenje obstoječih proizvodnih zmogljivosti (vključujoč sem tudi možnost druge ali tretje izmene in podobno).

In prav to so glavni problemi, s katerimi se danes ukvarjajo po vseh naših občinah, po vseh organizacijah. Toda ti bodo rešljivi samo ob sodelovanju celotnih kolektivov, ki jim v nekaterih primerih v resnici grozi stagnacija njihovega standarda. K. M.

TEČAJ ZA MLADINSKE PLANINSKE VODJE

V tem tednu se je na Krvavcu končal tridnevni tečaj za vodje planinskih sekcij in skupin, ki ga je organiziral in izvedel mladinski odsek Planinskega društva Kranj. Tečaj je obiskovalo preko 30 tečajnikov. Predavali pa so znani in izkušeni planinci, člani gorske reševalne postaje in drugi.

Vreme

VREMENSKA SLIKA

Obsežno področje visokega zračnega pritiska, ki se zadržuje nad zahodno, srednjo in južno Evropo na svojem vzhodnem robu slabi zaradi vpliva nekoliko toplejših zračnih gmot, ki nad naše kraje dotekajo iz severozahoda in bodo vplivale na vreme pri nas.

NAPOVED ZA SOBOTO IN NEDELJO

Zaradi dotoka toplejših zračnih gmot nad naše kraje je možna pooblačitev in mestoma tudi rahlo sneženje. Temperature se bodo v jasnih nočeh gibale okrog –15 stopinj C, v oblačnih pa okrog –8 stopinj C. Dnevne temperature se bodo dvignile do 0 stopinj C.

SNEŽNE RAZMERE V PETEK ob 7. uri

Rateče-Planica –12 stopinj, 87 cm pršiča; dom Planica –12 stopinj, 115 cm pršiča; Tamar –14 stopinj, 160 cm pršiča; Kranjska gora –11 stopinj, 80 cm; žičnica Vitranc –12 stopinj, 80 cm pršiča; vrh 200 cm pršiča; žičnica obratuje; Kredarica –14 stopinj, 210 cm; Bohinj –17 stopinj, 105 cm – jezero zamrznjeno; Komna –15 stopinj, 175 cm; Lesce –14 stopinj, 50 cm; Jezersko –9 stopinj, 30 cm pršiča; dom na Joštu –10 stopinj, 50 cm; Velika planina –9 stopinj, 180 cm pršiča; Ljubljana –12 stopinj, 19 cm pršiča.

ZDRUŽITEV KLJUČAVNIČARJA IN INŠTALATERJA

Vsa podjetja in poslovne sodelavce obveščamo, da sta se po sklepu ObLO Kranj — št. 023-30/62-4 — s 17. 10. 1962 združili podjetji KLJUČAVNIČARSTVO s svojimi delavnicami Koroška cesta 17 in bivši INŠTALATER s svojimi delavnicami na Jezerski cesti 40 v eno podjetje s firmo

KOVINSKO-OBRTNO PODJETJE (skrajšano KOP)

s sedežem uprave na Jezerski cesti 40
Dejavnost podjetja je:

KLJUČAVNIČARSTVO
IZDELAVA ROLET
KOVINSKO STRUGARSTVO
MEHANIKA
KLEPARSTVO
NOŽARSTVO

Telegram: Kovinsko obrtno podjetje
Telefon: 23-75 in 20-78
Bančni račun: KB Kranj 607-11-1-499
Priporočamo se za nadaljnje sodelovanje.

Podjetja - mizarji, pozor!

Podjetje »Komunalni servis« Kranj suši v svoji umetni sušilnici v Mladinski ulici št. 1 vse vrste lesa do stopnje osušenosti 14 do 15 odstotkov vlage po naslednjih cenah za 1 kubični meter lesa (v ceni ni zajeto nakladanje, razkladanje in prevoz lesa):

mehki les:	debeline do 30 mm	5000 din
	30—50 mm	5500 „
	50—60 mm	6000 „
trdi les:	debeline do 30 mm	6000 din
	30—50 mm	6500 „
	50—60 mm	7000 „

Najmanjša količina lesa (iste vrste in debeline) za sušenje je 3 kub. metre. Za manjše količine oziroma preostanek zaračunamo, kot bi sušili 3 kub. metre.

Za informacije se obračajte na naslov »Komunalni servis«, Kranj, Mladinska ulica 1 — telefon 23-80.

SAP - Ljubljana obvešča, da obratuje na Krvavcu novozgrajena smučarska vlečnica od končne postaje »žičnice Krvavec« do novozgrajenega »PLANINSKEGA DOMA« kot podaljšek žičnice in obratuje vsak dan od 7.30 do 16.30.

Dom na Krvavcu redno obratuje

Turisti, smučarji, izletniki izkoristite nove možnosti in obiščite vrh Krvavca.

Do 5. februarja 1963 obratuje avtobusna proga Ljubljana—Žičnica preko Kranja z odhodom iz Ljubljane ob 7. uri, povratek ob 17. uri.
Vse informacije dobite na avtobusnih postajah Kranj in Ljubljana.

»SAP - Ljubljana«

Sporočamo žalostno vest, da je nenadoma umrla v starosti 75 let naša blaga mama, stara mama, sestra

ANA CVENKELJ, roj. PRAPROTNIK

žgajnarjeva mama iz Ljubnega. Pogreb bo v nedeljo, 27. januarja ob 3. uri popoldan na domače pokopališče.

Ljubno, Ljubljana, 25. januarja 1963

Žalujoči: sinova France, Stanko in hči Anica z družinami, bratje Jože, France, Anton, sestre Marija, Lucija in ostalo sorodstvo.

Pred občinsko skupščino ZB NOV v Škofji Loki

Še vedno dovolj problemov

Vprašanje priznavalnin kmetom borcem — Zanimanje za strokovno usposabljanje — Potrebno je urediti socialne potrebe borcev

Jutri bo v dvorani škofjeloške Svobode redna letna občinska skupščina Združenja borcev NOV Škofja Loka. Predstavniki 2037 članov ZB združenih v 24 krajevnih organizacijah na področju škofjeloške občine bodo razpravljali o dosedanjem delu in smernicah dela v prihodnjem obdobju ter o svojih problemih.

Predsednik ObO ZB NOV Škofja Loka, MARJAN ZADNIK, ki je bil kooptiran v predsedstvo lani avgusta zaradi bolezni dotedanjega predsednika TINETA KALANA, nam je odgovoril na nekaj vprašanj.

● Ko govorimo o članih ZB, poudarjamo: SKRB ZA BORCE. Le-ta je raznolika: priznavalnine, strokovno usposabljanje, skrb za stanovanjske in zdravstvene razmere in še kaj. Kako se odraža vse to v škofjeloški občini?

»V okviru zakonitih predpisov in objektivnih možnosti je bilo precej storjenega pri reševanju gmotnih, zdravstvenih, stanovanjskih in drugih zadev naših članov in njihovih družin. Napori za reševanje problemov borcev in invalidov NOV so se v minulem obdobju stopnjevali s tem, da je bilo to važno vprašanje postavljeno na širšo družbeno in politično osnovo. Pospešili smo reševanje vseh naših problemov na reden način, težke socialne probleme pa smo reševali izredno.

Na našem področju je bilo dodeljenih 29 stalnih priznavalnin od 3 do 7 tisoč dinarjev. Enkratnih priznavalnin ni bilo. V tej zvezi pa se pojavljajo problemi priznavalnin kmetom-borcem, ki zaradi bolezni ali starosti ne morejo opravljati svojega dela.

Kar zadeva strokovno usposabljanje borcev, naj poudarim, da se je zanimanje za šolanje na šolah najrazličnejših stopenj in usmeritev povečalo. Prav občudovanja vredni sta vztrajnost in po-

LOŠKI DELAVEC

žrtvovalnost bivših borcev, ki želijo čim boljšo strokovno izobrazbo. V tečajih izobraževalnih centrov je kar lepo število naših članov: za kovinsko stroko v Železnikih — 35, lesno v Škofji Loki — 21, dalje v centru trgovske stroke — 8, raznih strok — 4 in v centru za gradbene stroke eden.

Te splošne vsekakor ugodne ocene pa ne morejo spremeniti posamezni primeri nekaterih članov, ki hočejo živeti čim laže in brez naporov ter od zaslug preteklosti.

Zdravstveno stanje naših članov je pod povprečjem ostalega prebivalstva. Pri tem bomo morali zastaviti vse sile. Vrsta socialnih in zdravstvenih problemov nastaja tudi na podeželju.

Tudi stanovanjska problematika še ni zadovoljivo rešena, čeprav so jo pristojni organi začeli reševati. Za borce v delovnem razmerju bi se moralo to vprašanje reševati v sodelovanju z gospodarskimi organizacijami. Doslej sta največ razumevanja pokazala »Jelovica« in LTH. V letu 1961 so dobili stanovanja najnujnejši prosivci. V letu 1962-63 bo rešeno pet primerov, 15 borcev pa še čaka na stanovanje. Kritično je stanovanjsko vprašanje za tiste, ki niso v delovnem razmerju. Omenim naj, da nas je obvestil stanovanjski sklad, naj dostavimo seznam borcev, ki živijo v neprimernih stanovanjih ali pa jih nimajo. Prav bi bilo, da bolje situirani bivši borci sodelujejo pri gradnji tudi z lastnimi sredstvi. — Precej pozornosti posvečamo tudi skrbi za šolanje otrok padlih borcev in žrtev fašističnega terorja. Na raznih šolah in fakultetah jih je 41.«

● Kaj pa priznavanje delovne dobe?

»Na splošno število prošenj že upada. Od 154 prošenj bo rešenih verjetno 64. Med zavrnjenimi prošnjami so tudi primeri prosivcev, ki imajo že priznana dvojna leta, a hočejo še več(!), pa tudi aktivistov in sodelavcev, ki niso bili v NOV, temveč so delali doma v raznih organizacijah ali pa so drugače sodelovali.

Poudarim naj, da se je ob aktivni obravnavi naše problematike in glede na to, da postaja komuna nosivec vsega gospodarskega, družbenega in političnega življenja, pokazalo, da so prav službe za zaščito borcev preveč odtrgane. Te organe pa je potrebno nenehno krepiti in usposabljati, da bodo kos svojim nalogam, hkrati pa moramo pomagati organom oblasti in delavskega samoupravljanja pri hitrejšem reševanju stanovanjskih vprašanj, primernem zaposlovanju, kvalifikaciji, izobraževanju, zdravljenju in drugih problemov borcev NOB.« — Stane Škrabar

Preteklo sredo je bila v avli nekdanjega OLO Kranj otvoritev razstave tiska »NA CESTI NISI SAM«. Za razstavo, ki jo je priredila komisija za varnost in vzgojo prometa LRS, je precejšnje zanimanje, vsekakor pa ima velik vzgojni pomen, zato bi bilo priporočljivo, da bi si jo ogledalo čimveč koristnikov cest. Razstava bo odprta do 30. januarja

Iz obeh dolin

● VODNIŠKI TEČAJ ŠKOFJELOŠKIH TABORNIKOV — Taborniška odreda »Svobodni Kamnitnik« v Škofji Loki so izkoristili zimske šolske počitnice za taborniški vodniški tečaj. Le-ta že nekaj dni poteka v lovski koči na Ožboltu nad Zmincem. Udeležuje se ga 18 tabornikov, vodi pa ga MILKO OKORN. Včeraj pa so bodoče tabornike - vodnike obiskali predstavniki ObO SZDL in ObK LMS Škofja Loka.

● PRAVLJICO IN VESELOIGRO so pred dnevi začeli hkrati študirati člani dramske sekcije škofjeloške Svobode. Pravljico Danila Gorinška »Silni bič« režira **Poldka Štiglic** (premiera bo verjetno že v drugi polovici februarja). **Zdenko Furlan** pa se je odločil za režijo Linhartove veseloigre »Veseli dan ali Matiček se ženi«.

● OPOZORILO PRED POŽARI — V zadnjem času je bilo v Škofji Loki več požarov, ki so terjali precejšnjo škodo. Nastali so predvsem zaradi nepazljivosti ,malomarnosti in nepravilno postavljenih ogrevalnih naprav. Zato je odsek za notranje zadeve ObLO Škofja Loka izdal opozorilo, v katerem opozarja občane: **Ali peč stoji na zaščitni pločevini? Ali so v neposredni bližini peči vnetljivi predmeti?** itd. Opozarja tudi na nujnost priročnih protipožarnih sredstev — zlasti v lokalih in da je treba pred odhodom z doma ali iz lokala pogasiti ogenj v peči in izključiti električne naprave (peči, kuhalnike ipd.), ki bi lahko povzročile požar.

● NOVI PROMETNI ZNAKI — Na predlog stanovanjske skupnosti Trata bodo te dni postavili na cestnem odseku od »Jelovice« do Virmaš nove prometne znake. Cesta na tem odseku je precej dotrajana in je zaradi tega preveč obremenjena, zato bodo postavili znak, ki bo dovoljeval vožnjo vozilom z obremenitvijo do 3 ton. Doslej namreč vozijo tam tovornjaki s prikolicami z znatno težjim tovorom.

● OSNOVNE ORGANIZACIJE RK v škofjeloški občini (26 po številu se v teh dneh pripravljajo na občne zbore. Doslej sta bila že v Virmašah in Poljanah, v Gorenji vasi pa bo v nedeljo. Ostale osnovne organizacije pa zaradi neugodnih snežnih razmer ne morejo zaključiti z občnimi zbori, ki so združeni z zdravstvenim predavanjem. Občni zbor občinskega odbora Rdečega križa pa bo v sredi prihodnjega meseca.

● STROJEPISNICA NA ObLO — Zvedeli smo, da bo s 1. februarjem začela na ObLO Škofja Loka delovati strojepisnica. S tem bo znatno boljša razporeditev dela, večja storilnost; strojepiske pa, ki bodo opravljale delo za vse občinske oddelke, razen narodne obrambe, sodnika za prekrške in delno oddelka za notranje zadeve, bodo bolje stimulirane, zakaj nagrajevane bodo po učinku. Predvideno je, da bodo v novi strojepisnici — vodja strojepisnice in tri strojepiske.

O preskrbi z mlekom in mlečnimi proizvodi

Mnogo obetajoče novosti

Do občinskega praznika naj bi bila zaključena rekonstrukcija mlekarne — Kmetijsko gospodarstvo Kranj predvideva nakup 800 krav mlekaric

KRANJ — Iz razgovora z direktorjem mlekarne ing. Antonom LAŠIČEM, povzemamo nekatere podatke, ki bodo prav gotovo še posebno zanimali potrošnike na kranjskem, tržiškem in gorenjskem območju (ki jih mlekarna oskrbuje z mlekom) pa tudi odjemavce mlečnih proizvodov z ostalih krajev Gorenjske.

V preteklem letu je mlekarna odkupila 5 milijonov 86 tisoč litrov mleka, kar je za okoli 150 tisoč litrov manj kot v letu 1961. Pri zasebnikih se je odkup zmanjšal za 300 tisoč litrov, odkup pri proizvajavcih družbenega sektorja pa se je dvignil za 135 tisoč litrov mleka. **Iz tega je razvidno, da so perspektive predvsem pri izpopolnjevanju družbene mlekarske proizvodnje.** — Kot vzrok za to, da zasebniki dobavijo mlekarni vedno manj mleka, bi lahko navedli, da ni pravega razmerja med stimulacijo pitanja živine in vzdrževanja krav-mlekaric in je tako prvo prevladalo.

Lansko leto je mlekarna odkupila od kmetijskih posestev okoli petino vsega odkupljenega mleka. Predvidevajo pa, da se bo odnos hitro izenačeval in morda že v prihodnjem letu dosegel 50 proti 50. Tako na primer **Kmetijsko gospodarstvo Kranj** namerava pripraviti prostor za 800 novih krav-mlekaric. Ob tem naj pripomnim, da je zaradi skupnih interesov v proizvodnji in predelavi mleka ter preskrbi potrošnikov Gorenjske pripravljena združitev mlekarne Kranj in omenjenega kmetijskega gospodarstva.

● V obeh zadnjih letih je mlekarna prodala enaki količini mleka — 2 milijona 376 tisoč litrov. Po podatkih trgovskega podjetja Prehrana so v samopostrežnih trgovinah v Kranju prodali okoli 95 tisoč litrov vstekleničenega mleka iz ljubljanske mlekarne.

Preostalo količino odkupljenega mleka so v mlekarni uporabili za različne mlečne izdelke. Tako so v lanskem letu izdelali 32 tisoč kilogramov surovega masla, 51 tisoč kilogramov smetane, 90 tisoč kilogramov sira gauda, 35 tisoč kilogramov trapista, 14 tisoč kilogramov edamca, 19 tisoč kilogramov gorgonzole in drugo. Razen gaude so vse vrste sira izdelali v manjših količinah kot predlansko leto, manjše so bile tudi količine surovega masla, medtem ko so smetane prodali 11 tisoč kilogramov več kot leto pred tem.

KRANJSKI GLAS

Mlekarna ima pripravljene nove stroje za svoje obrate. Z njihovim montiranjem bodo začeli spomladi in skušali zaključiti do občinskega praznika. Med novimi stroji je tudi stroj za steklenič enje mleka, pinja, sirarski stroj (ta je že montiran) in pasterizator. Kako zelo je potrebno pasteriziranje mleka, nam dokazuje podatek, da je zaradi nehigienske molže v milimetru odkupljenega mleka tudi do nekaj desetin milijonov mikroorganizmov, po pasterizaciji pa jih mora biti pod 50 tisoč ali v poletnem času do 100 tisoč.

● Tako bodo že do 1. avgusta potrošnikom začeli prodajati mleko v steklenicah. Veliki odjemavci bodo seveda še naprej dobivali mleko v večjih posodah.

V načrtu je še zanimiv način pakiranja »TETRA PAK«, vendar sedaj še ni jasno, če bodo lahko dobili potrebne devize. »TETRA PAK« pakiranje mleka bi bilo posebno primerno za prodajo mleka v turističnih središčih. Uperizirano mleko se polni v kartonske piramide, na notranji strani prevlečene s plastjo plastične mase. Tako pripravljeno se ne pokvari do 14 dni, tudi pri normalnih dnevnih temperaturah.

M. S.

Iz delovnega programa KZ Cerklje

Sodelovanje dveh kmetijskih organizacij

Če bo šlo po načrtu, bo imela cerkljanska kmetijska zadruga že letos 80 hektarov obdelovalne zemlje

● CERKLJE — Tukajšnja kmetijska zadruga zajema področje šestindvajsetih okoliških vasi, kar je razmeroma veliko, vendar doslej ni imela večjih površin obdelovalne zemlje. Šele lani jih je od prejšnjih 12 kektarov povečala na 50, v letošnjem letu pa bo pridobila novih 30 hektarov zemlje.

Kmetje zadrugi radi oddajajo zemljo, vendar je postopek okrog sklepanja pogodb tako zapleten in dolgotrajen (to je toliko bolj nerazumljivo, ker naj bi bilo pridobivanje zemlje ena izmed osn. nalog kmetijskah zadrug), da delo zelo počasi napreduje.

V prejšnjih letih je imela kmetijska zadruga Cerklje svojo zemljo precej »razdrobljeno« po okolišu, sedaj pa so začeli pripravljati večje komplekse, tako da bodo imeli dosti lažje delo. To jim je uspelo s pomočjo kmetov, ki so razumno zamenjali tisto zemljo, ki je bila tik ob zadružni, za zadružno na drugem območju. Tako so v okolici Cerkelj nastali trije večji kompleksi zadružne zemlje ,na katerih bodo pridelovali predvsem krmno rastlinje.

Cerkljanska zadruga je že lani razširila svojo dejavnost tudi na sodelovanje s kranjskim kmetijskim gospodarstvom, ki bo v bližini Cerkelj gradilo hlev za 400 glav živine. Prav to je tudi vzrok, da bo zadruga na svojih obdelovalnih površinah gojila krmne rastline, medtem ko bo kmetijsko gospodarstvo podprlo medsebojno sodelovanje z oddajanjem hlevskega gnoja kmetijski zadrugi. Razen tega pa bosta zadruga in kmetijsko gospodarstvo še drugače sodelovala. — J. Ž.

V cerkljanski kmetijski zadrugi sedaj s kmeti sklepajo pogodbe o odkupu pridelkov in drugem sodelovanju

Seja sveta za šolstvo ObLO Kranj

Zimske počitnice podaljšane

Dokončno sprejet sklep o reorganizaciji šolske mreže

KRANJ, 24. januarja — Člani občinskega sveta za šolstvo so na svoji včerajšnji seji sprejeli eno izmed dveh variant o združitvi osnovnih šol na območju občine, po kateri naj bi v petih letih dosegli, da se vsi učenci od 5. do 8. razreda šolajo na šolah, ki imajo za predmetni pouk kadrovske in materialne pogoje.

S sklepom, da se zimske počitnice na šolah v kranjski občini **podaljšajo do vključno 10. februarja** (pouk se bo torej pričel 11. februarja) so člani sveta upoštevali priporočilo podjetja Kurivo, ki je obenem zagotovilo, da bo do omenjenega roka vse potrebne šole založilo s premogom.

Člani sveta so menili, da bo podaljšanje počitnic mogoče nadomestiti. Spomladi bi opustili dva športna dneva, ker je tako ali tako v tem času največkrat slabo vreme, za dva dni bi skrajšali vrsto prostih dni ob 1. maju, preostala dva dneva pa bi nadomestili ob koncu šolskega leta.

Sprejeti predlog o reorganizaciji šolske mreže predvideva, **naj bi bile samostojne naslednje šole: »France Prešeren« Kranj, »Simon Jenko« Kranj, »Stane Žagar« Kranj s podružnico Trboje, osnovna šola Kranj-Primskovo, »Lucijan Seljak« Kranj s podružnicami Mavčiče, Pševo, Besnica, Podblica, osnovna šola Žabnica, osnovna šola Cerklje s podružnicama Velesovo in Zalog, osnovna šola Šenturška gora, Duplje, Naklo, Podbrezje, Goriče, Trstenik, Preddvor s podružnico Kokra, osnovna šola Jezersko, Predoslje, Šenčur s podružnico Voklo in osnovna šola Olševek.**

V prihodnjem šolskem letu bi ukinili 5. razreda v Žabnici in Mavčičah, otroke pa prešolali na šolo »Lucijan Seljak«. Ko bo dograjena šola v Šenčurju, bosta ukinjena 5. razreda v Olševku in v Voklem. Da bi ukinili kombinirani pouk na nižje organiziranih eno- in dvooddelčnih šolah, bodo otroke vpisovali vsako drugo leto. Že v šolskem letu 1963-64 naj bi tako vpisovale podružnične šole: Trboje, Pševo, Besnica, Podblica, Velesovo, Zalog, Šenturška gora, Trstenik in Kokra.

— S.

Zapisek z občnega zbora TVD Partizan Duplje

Uspehi - vodilo za prihodnje leto

V nedeljo so se zbrali člani TVD Partizan Duplje in zastopniki vseh družbeno-političnih organizacij, da bi analizirali delo društva v preteklem letu.

Iz poročila predsednika je bilo jasno videti, da se je društvo v preteklem letu trdno postavilo na noge in doseglo lepe uspehe in to po zaslugi vseh članov upravnega odbora, ki so društvo organizacijsko utrdili in odpravili pomanjkljivosti preteklih let. Člani upravnega odbora in vodje posameznih sekcij so naloge, ki so si jih zadali na svojih sejah, uspešno in pravočasno opravili, zato tudi uspehi niso izostali. Organizirali so vse pomembnejše sekcije — kar je za razmeroma majhno društvo izreden uspeh — s tem pa so zagotovili množičnost, ki je osnova v vseh telesnovzgojnih društvih.

Lep uspeh je v preteklem letu dosegla članska rokometna ekipa, ki se je v jesenskem delu tekmovanja uvrstila na zavidljivo prvo mesto. Tudi uspeh pionirske rokometne ekipe ni izostal: na prvenstvu so dosegli drugo mesto. Aktivno je pričela z delom atletska sekcija. Uspehi so bili sicer še skromni, vendar se je na atletskem društvenem prvenstvu pokazalo, da je zanimanje zanjo veliko in tudi rezultati niso bili slabi. Upati je, da bodo v kratkem organizirali v Dupljah atletsko šolo za množično vzgojo mladih članov. Težave so edino zaradi pomanjkanja prostorov. Radi bi uredili igrišče, seveda če bodo to dovoljevala sredstva. V razpravi so poudarili, da je občinska zveza za telesno kulturo premalo upoštevala podeželska društva, ki so dostikrat prav zato le životarila.

Tudi **namizni tenis** je ponovno zaživel, posebno z ustanovitvijo šole za namizni tenis, ki jo obiskuje največ pionirjev, pionirk in mladincev. Organizirali so tudi smučarski tečaj, ki naj bi služil kot priprava za društveno prvenstvo.

V tekočem letu čaka upravni odbor težka naloga: kako urediti igrišče, predvsem pa kako priti do telovadnice. O telovadnici so v Dupljah že toliko razpravljali, da je letos skrajni čas za dejanja.

T. Marčun

Vse večji pomen šolskih odborov

Spremembe, ki jih je izvedel občinski ljudski odbor Radovljica v šolstvu lansko jesen (pred začetkom šolskega leta), so po prvih ugotovitvah in izkušnjah ugodno vplivale na nadaljnji razvoj šolskega sistema. V tej prehodni dobi pa so se pokazale že tudi prve pomanjkljivosti pri samoupravljanju oziroma v sodelovanju občanov v šolskih odborih, zlasti v okoliških šolah, ki so bile organizacijsko in administrativno priključene centralnim šolam. Med občani v teh krajih namreč ni več tolikšnega zanimanja za

RADOVLJIŠKA KOMUNA

probleme šol na njihovem območju. V mnogih krajih upravnega združevanja šol niso razumeli pravilno, ker so menili, da je skrb za vzgojna in materialna vprašanja šol prevzela centralna šola oziroma njen šolski odbor. Vendar pa je vzgojnih in drugih vprašanj na teh šolah še vedno dovolj ,pa tudi z materialnimi in finančnimi sredstvi družbeni organi še vedno lahko razpolagajo, posebno še na tistih šolah, kjer so s centralnimi ustanovami uredili odnose tako, da je bil za podružnične šole določen global materialnih izdatkov. Teže pa je stanje na tistih šolah, kjer so sredstva za materialne izdatke zagotovili kar pri centralnih šolah.

Sedanjim šolskim odborom je mandatna doba že potekla, zato so pri svetu za šolstvo radovljiške občine obravnavali, kakšen naj bo način volitev novih šolskih odborov. **Odločili so se, naj bi v prihodnje volili šolske odbore le pri centralnih šolah, to je na Bledu, v Radovljici in v Bohinjski Bistrici, posebej pa še v Gorjah, v Lipnici, Lescah in pri strokovnih šolah ter varstvenih ustanovah.** Svoje predstavnike bodo volili kolektivi šol, družbene oranizacije in politično-teritorialna enota in končno zbori volivcev. Podružnične šole bodo zastopali izvoljeni občani na določenem šolskem okolišu. **Takšen sestav šolskih odborov bo omogočil učinkovito in hitro reševanje problemov; interese podružničnih šol pa bodo zastopali v šolskih odborih njihovi predstavniki.** Seveda pa bi le-ti morali imeti podporo širšega kroga občanov. To nalogo pa naj bi morda prevzeli tako imenovani sveti roditeljev vsake posamezne šole.

Posebno vprašanje je tudi strokovno šolstvo. Vajenska šola v Radovljici usposablja kader za obrt in industrijo. Večidel vajencev, ki obiskuje te šole, je zaposlenih v industriji, in sicer slabi dve tretjini, medtem ko jih druga tretjina prihaja iz obrti, ki je na območju radovljiške občine dokaj razvita. Zato naj bi v prihodnje razen industrijskih podjetij finansirala to šolo tudi obrt. — Kmetijsko-živinorejska šola Poljče spričo majhnega števila učencev v sedanjem obsegu in razmerah nima pogojev za nadaljnji razmah. Ta problem bodo morali v prihodnje reševati vsi prizadeti: kmetijsko posestvo, zadruge in občinski ljudski odbor.

Z ukinitvijo nekaterih šol je potrebno reševati tudi vprašanje opuščenih šolskih zgradb. V večini primerov so šolska poslopja uporabili za koristne namene: v Zasipu ga je prevzela Svoboda, v Nomenju bodo učilnico uporabljali za prireditve in kino predstave, za Gorjuše pa menijo, naj bi v nekdanjem šolskem poslopju uredili delavnico za domačo obrt (piparstvo in drugo). To je zaenkrat šele predlog, ki je vreden vse pozornosti in podpore, saj bo prebivavcem nudil zaposlitev. — J. B.

RAZPRAVE O DRUŽBENEM NAČRTU

V radovljiški občini so razprave o letošnjem občinskem družbenem načrtu že v polnem razmahu. Znano je, da so na nedavnih zborih volivcev občani že dali številne predloge, ki bi jih morali upoštevati v letošnjem družbenem načrtu, prihodnji teden pa bodo zaradi družbenega načrta za leto 1963 posebne razprave po panogah v industriji in ostalih gospodarskih področjih. Odgovorni občinski forumi pa bodo razpravljali tudi o vseh ostalih potrebah občanov, ki bi jih morali uresničiti letos. Bržkone predlog potreb ne bo težko izdelati, bolj problematično pa bo, kaj bodo lahko realizirali, ker še ni moč izračunati, kolikšna sredstva bodo na razpolago za občinski proračun.

PEVSKI KONCERT V JESENIŠKI BOLNIŠNICI

JESENICE — Mešani pevski zbor delavskega kulturno-umetniškega društva »Svoboda« Javornik — Koroška Bela je na lastno pobudo priredil v jeseniški bolnišnici koncert slovenskih narodnih in umetnih pesmi. Zbor, ki ga v pretežni meri sestavljajo delavci in delavke jeseniške Železarne, je vodil Leopold Mejač, profesor glasbe na Jesenicah.

Pevci so se predstavili številnim poslušavcem s pesmimi skladateljev starejše generacije.

VEČ KOT 1300 KRVODAJAVCEV

JESENICE — od 15. do 24. januarja je bila v prostorih delavskega doma na Jesenicah organizirana krvodajalska akcija. Ker so organizacije RK v vseh krajih jeseniške komune izvedle široko propagando za to humano akcijo, je bil tudi dober odziv. Dnevno je bilo okoli 150 krvodajavcev. V skupnem je bilo pregledanih 1.317 ljudi, 1.262 pa je svojo kri tudi dalo. Od prijavljenih je bilo 829 krvodajavcev iz jeseniške Železarne, medtem ko so bili ostali s terena in drugih ospodarskih organizacij. Med omenjenim številom krvodajavcev je bilo tudi precej takih, ki se za akcijo prej niso prijavili. Najštevilneje sta se akcije udeležila kolektiva postaje jeseniške Ljudske milice in podjetja »Kroj«. Za uspeh akcije pa imajo največje zasluge Marija Pikon, Angelca Draksler, Boris Smeljak, Lado Rant, tajnica ObO RK tovarišica Lovrenčičeva in še nekateri.

Krvodajavska akcija je v jeseniški občini dobro uspela

10 NOVIH ODBORNIKOV ZBORA PROIZVAJAVCEV

JESENICE — Na območju jeseniške občine so bile preteklo serdo nadomestne volitve v občinski zbor proizvajavcev. Volitve so bile razpisane zato, ker je 10 odbornikov iz upravičenih razlogov vrnilo svoje mandate. V sedmih volilnih enotah so izvolili 10 novopredlaganih kandidatov. Udeležba na volitvah je bila 80,3 odst. medtem ko je bila najboljša udeležba v drugi volilni enoti (87,3 odst.). Za nove odbornike zbora proizvajavcev so bili izvoljeni ing. Karba, ing. Gaber, ing. Kosel, Zvone Tržan, ing. Sekne, Globočnik in drugi, kar zagotavlja, da bo zbor proizvajavcev dopolnjen s člani, ki bodo zboru in občanom lahko vsestransko koristili. Volitve so potekale zadovoljivo, vendar pa vse kaže, da priprave na volitve niso bile najboljše, sicer bi bila tudi udeležba na voliščih večja.

JESENIŠKI KOVINAR

Komu gradbeno dovoljenje?

Menim, da ni potrebno poudariti, kako potrebne so bencinske črpalnice na Jesenicah in v Kr. gori. Ta dva bencinska servisa sta že več let predmet kritike; vendar so povsod samo ugotavljali, vprašanje sredstev pa je ostalo vedno nerešeno, čeprav je bilo vse skozi jasno, kdo je zainteresiran, da zadovolji vedno vedno večje potrebe potrošnikov v tem delu Gorenjske.

● Da so se Jeseničani pogosto po 10 in tudi po več kilometrov vozili po gorivo in mazivo, da so se tujci raje ustavljali na drugih sosednjih črpalnicah ,je povsem razumljivo. Razen čakanja v vrsti, neprimernega in nezadostno pokritega parkirnega prostora, se tudi uslužbenci niso v polni meri zavedali svoje dolžnosti in je bilo opaziti, da jim je celo všeč, če se potrošniki vozijo mimo njihovih črpalnic.

Vseh teh in še mnogo drugih pomanjkljivosti in nepravilnosti prav gotovo ni mogel odpraviti lastnik servisov **trgovsko podjetje »Univerzal«** sam. Razen poslovalnic Železnine, Optične delavnice, Stekla-porcelan in Kuriva sta bili ti dve črpalnici glavni vir dohodkov Razumljivo je, da se pri prodaji predmetov, kot so: električni štedilniki, razni bojlerji, hladilniki, pralni stroji, motorna kolesa, porcelan itd., sredstva zelo počasi obračajo, **s povečanjem prometa, z ugodnejšo dobavo kuriva in maziva in s tem, ko se prav na bencinskih črpalnicah obratna sredstva najhitreje obračajo, pa bi podjetju »Univerzal« prav gotovo v nekaj letih uspelo izboljšati usluge in nuditi več blaga tudi v ostalih poslovalnicah.**

Ker do novembra lanskega leta dosedanji grosist oz. dobavitelj »Petrol«, Ljubljana ni bil zainteresiran, da v kooperaciji s podjetjem »Univerzal« vloži sredstva za gradnjo novih črpalnic, je bil kolektiv primoran poiskati si drugega kooperanta.

Tako je kolektiv navezal stike z zagrebškim podjetjem Croatia-petrol. Na prvem razgovoru dne 21. decembra 1962, ki so mu prisostvovali tudi predstavniki obč. ljudskega odbora, se je podjetje rCoatia-petrol obvezalo, da v kooperaciji zgradi nove bencinske črpalnice na Jesenicah in v Kr. gori v štirih mesecih, in sicer pod naslednjimi pogoji: za izgradnjo na Jesenicah bi nosila ves strošek kooperanta (Univerzal in Croatia-petrol), v Kranjski gori pa gradita kooperanta s soudeležbo občine v višini 50 % stroškov. Kapaciteta črpalnice v Kranjski gori bi znašala 3 rezervoarje po 20 ton, na Jesenicah pa tri rezervoarje, in sicer za nafto in super po 50 ton, za navadni bencin pa 20 ton. Črpalnice bi bile locirane tako, da bi bilo možno napajanje rezervoarjev direktno iz železniških cistern po cevovodih. — Zemljišče za obe črpalnici naj bi dodelila kooperantoma občina brezplačno, prav tako tudi lokacijsko in gradbeno dovoljenje. — Razen tega pa podjetje Croatia-petrol nudi zelo ugodne pogoje pri dobavah blaga in razdeljevanju rabatov in tudi znatno ugodnejšo delitev, in sicer: blago za nadrobno prodajo 4,5 odstotka, blago za večje potrošnike pa 4 odstotke rabata. Pri takem načinu priznavanja rabatov, bi podjetje pri istem prometu kot v lanskem letu doseglo za 3,825.000 dinarjev večji dohodek. Spričo naraščanja potrošnje pri večjih dobaviteljih je za podjetje Univerzal zelo neugodna dosedanja delitev stopnje rabata 1:7 v korist Petrola Ljubljana. V letu 1963 predvidevajo povečanje prometa z večjimi odjemalci za približno 100 milijonov dinarjev, za kar imajo že sklenjene pogodbe, promet na drobno pa predvidevajo, da se bo v tem letu povečal za okrog 20 milijonov dinarjev.

Ker Petrol Ljubljana odločno vztraja na tem, da Slovenijo sami zalagajo s tem blagom, so ponudili zdaj predstavnikom ObLO iste pogoje, kot jih predlaga Croatia-petrol Zagreb. Še več, sprejmejo na svoje rame tudi udeležbo 50 odstotkov stroškov gradnje v Kranjski gori, ki bi jo po dogovoru s Croatia-petrol morala prispevati občina. To se pravi, da Petrol Ljubljana nudi še boljše pogoje kooperacije kot Croatia-petrol Zagreb.

Vse pa kaže, da zadeva še ni speljana do kraja. Zakaj? Croatia-petrol po nadaljnjih razgovorih namreč nudi iste pogoje kot Petrol. Kdo bo dobil sedaj dovoljenje za gradnjo, ko oba zainteresirana grosista nudita enake pogoje? Če se bodo pogovori oz. pogajanja nadaljevala v pravilni smeri, je prav, vendar se moramo bati, da bo ostalo vse po starem, tako kritike, lesena koliba na Jesenicah, v Kranjski gori pa črpalnica na ročni pogon iz preteklega stoletja. — Z. Anderle

Ob Savi Dolinki

● **Na Jesenicah** se je preteklí četrtek pričel tridnevni seminar za mladinske funkcionarje. Na seminarju je 70 udeležencev, ki se bodo podrobneje seznanili z vlogo mladine v novi ustavi in občinskem statutu, o vodenju sestankov in sej, o delu mladine v letu 1963 in o pripravah na izredno občinsko mladinsko konferenco. Predavanja so vsako popoldne.

● **Na Koroški** bodo v nedeljo klubske smučarske tekme v tekih za memorial Mirka Roglja. Tekmovanje prireja ObK LMS, start pa bo ob 10. uri pred domom družbenih organizacij.

● **V domu »Janeza Porente« v Kranjski gori** se je ta teden začel tečaj za smučarske učitelje in vaditelje smučanja, ki bo zaključen 3. marca. Tečaj prireja Smučarska zveza Slovenije v sodelovanju z Visoko šolo za telesno kulturo v Ljubljani.

● **Prihodnji teden bodo na Jesenicah zborovali borci NOB. Na skupščini bodo razpravljali predvsem o problemu priznavanja posebne delovne dobe za člane ZB, nič manj pa tudi o stanovanjskih problemih. Za člane ZB je sicer v gradnji stolpnica s 26 stanovanji, ki pa bo rešila le najnujnejše probleme, saj je med 2.254 člani občinske organizacijze ZB — če vštejemo 165 vojaških vojnih invalidov in 295 članov ZROP — še več takih, ki stanujejo v neprimernih stanovanjih.**

Hkrati s pripravami za skupščino ObO ZB marljivo pripravlja »KURIRSKI SMUK«, ki ga vsako leto organizira v počastitev kurirjev — padlih na Stolu. — F. B.

ZIMSKI ORIENTACIJSKI POHOD TABORNIKOV NA BLEDU

Začetek na blejskem otoku

Prihodnjo soboto (2. februarja) popoldne se bo na Bledu začel zimski orientacijski pohod gorenjskih tabornikov za prehodni pokal blejske krajevne organizacije SZDL. Dvodnevno tekmovanje »PO PARTIZANSKIH POTEH«, ki ga bo organiziral taborniški odred »Jezerskih biserov« z Bleda, bo od sodelujočih tabornikov zahteval tudi določene spretnosti in znanje, kot ga predvideva program za pridobitev II. zvezde (to je posebna taborniška preizkušnja, ki jo člani lahko opravijo šele po nekaj letih dela v organizaciji).

Začetek pohoda bo na otoku Blejskega jezera, nato pa bodo petčlanske ekipe, ki jih smejo sestavljati le taborniki— stari nad 15 let — krenile z vso potrebno opremo (vsak bo nesel najmanj štiri kilograme težak nahrbtnik) na pot. To bodo morali taborniki poiskati po opisu in s pomočjo specialke ter potnih znakov. Če bo posamezna ekipa našla pravo pot, bo šla mimo štirih kontrol. Pri prvi bodo morali taborniki streljati z zračno puško, pri drugi opisati dotlej prehojeno pot in vedeti odgovore iz prve pomoči, taborništva in zgodovine NOB, od tam naprej pa bodo morali izdelovati natančen opis poti, ki ga bodo oddali na četrti kontroli.

Pohod bo trajal 24 ur in bodo morali taborniki vmes prenočevati. Razen tega bodo med pohodom pripravili skupni partizanski večer ob tabornem ognju, kjer bodo kulturni program izvajali tekmujoči taborniki. — Zaključek pohoda bo v nedeljo popoldne na Bledu, kjer bodo najboljše ekipe tudi nagradili. — J. Ž.

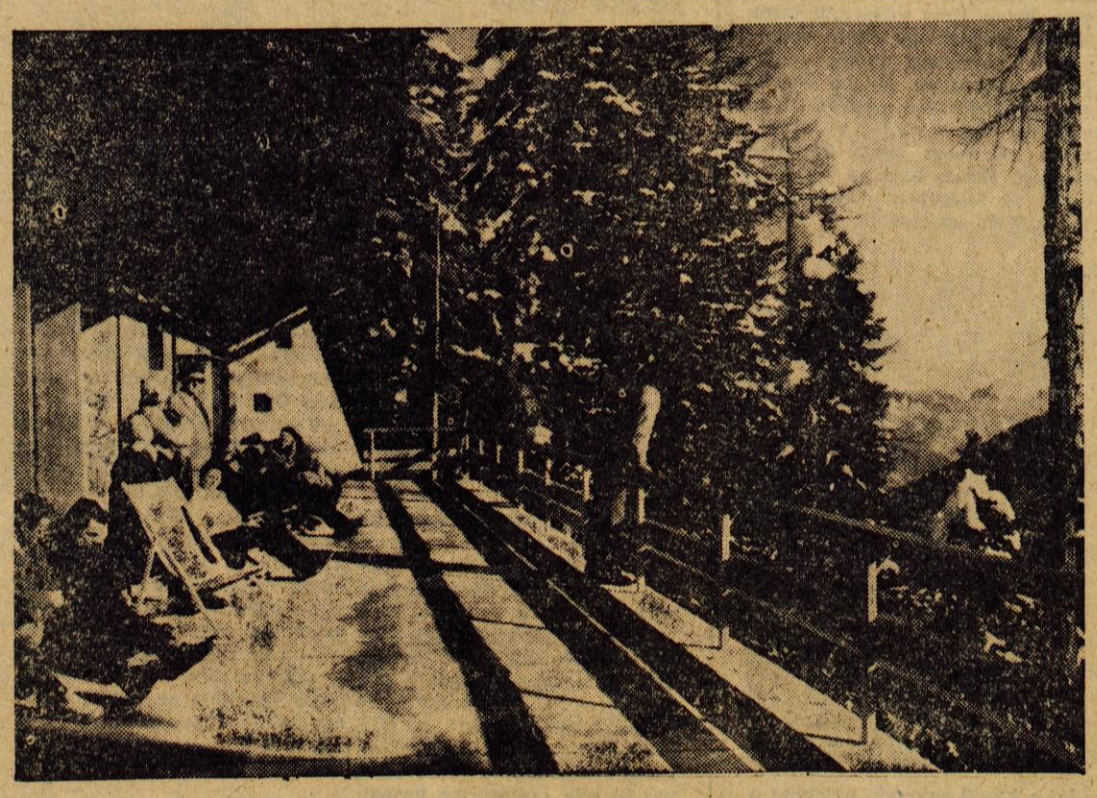

Počitek vrh Vitranca

»V začaranem krogu smo«

je dejal ing. Kristijan Perko, delegat na občinski konferenci SZDL Tržič

»Delamo ne, ker nimamo sredstev, sredstev pa ne dobimo, ker ne delamo. Smo v začaranem krogu«, je rekel na nedeljski konferenci Socialistične zveze v Tržiču **ing. Kristijan Perko,** ki je kot delegat zastopal krajevno organizacijo SZDL Sebenje-Žiganja vas.

Prebivavci omenjenih krajev so večkrat verjetno res upravičeno nezadovoljni. V razpravi je omenjeni delegat poudaril, da imajo Sebenjčani in Žiganjevaščani vse razumevanje za potrebe, ki so splošne za vse občane,

TRŽIŠKI VESTNIK

vendar pa ne morejo razumeti, da njihovih potreb nihče ne razume. In res je skoraj nerazumljivo, da omenjena organizacija ni bila deležna nikakršnih sredstev, ki so bila zbrana z že znanim prostovoljnim občinskim posojilom za ureditev družbenih prostorov, čeprav le-teh nimajo niti v Sebenjah niti v Žiganji vasi. V ospredju so torej prostori, v katerih se bodo tamkajšnji prebivavci lahko sestajali in razpravljali o svojih najaktualnejših zadevah in jih skušali tudi rešiti. Če hočejo imeti prostore in če hočejo krajevne probleme uspešno tudi rešiti, potrebujejo sredstva, o katerih doslej skoraj ne morejo govoriti. Zadevo so v Sebenjah in Žiganji vasi pripravljeni rešiti tudi z vso njihovo pomočjo, vendar pa vsega ne zmorejo sami. Da je zanje premajhno razumevanje, pa so se lahko jasno prepričali, ko so se lotili urejevanja avtobusnih postaj v Sebenjah in Žiganji vasi. Avtobusnih postaj so potrebni in pri urejevanju le-teh bi pomagali z vsemi svojimi močmi, le če bi jim nekdo pomagal zagotoviti še preostali del serdstev, ki jih sami ne zmorejo.

Podobne nerešene probleme imajo v omenjenih vaseh tudi glede električne napeljave in vodovoda. Razumljivo je, da je povsem tem tovariš Perko zaključil razpravo s predlogom, da bi morali sedanji način financiranja krajevnih skupnosti spremeniti, če hočemo, da bodo krajevne skupnosti dejansko predstavljale tisto, kar naj bi predstavljale že v bližnji prihodnosti. — B. F.

Ali že veste, da ...

... je bilo preteklo sredo posvetovanje o razvoju vzgojno-varstvenih ustanov v tržiški občini, ki ga je sklical svet za varstvo družine.

... se v tržiški občini že pripravljajo na občinsko konferenco RK, ki bo v kratkem. Doslej so namreč imele občne zbore že vse osnovne organizacije RK, le v Podljubelju bo občni zbor prve dni februarja.

... so v zadnjem času v tržiški občini zelo pogosti občni zbori najrazličnejših organizacij. Bržkone je bil doslej najbolje obiskan občni zbor TVD Partizan, najslabše pa zbor osnovne organizacije RK Tržič — center, kjer se je občnega zbora udeležilo le 16 od 900 članov.

... so na območju tržiške občine tri stanovanjske skupnosti in sedem krajevnih odborov. Obstaja pa predlog, da bi zaradi preobsežnosti stanovanjsko skupnost Tržič — center razdelili v tri stanovanjske skupnosti.

Za uspešnejšo glasbeno vzgojo

Doživljanje glasbe pojmujemo kot eno izmed prvinskih estetskih potreb. Zato je v sedanjem času hitrega napredka na vseh področjih znanosti, kulture in tehnike sistematična glasbena vzgoja nujna družbena zahteva.

Sistematična glasbena vzgoja se pri nas povečini izvaja samo v glasbenih šolah. Drugod v svetu dobiva ta vzgoja osnovo že v vzgojno-varstvenih ustanovah. Nadaljuje se na splošno izobraževalnih in strokovnih šolah ter doseže svoj vrh ne samo na konservatorijih in glasbenih akademijah, temveč je tudi v učnem načrtu na univerzah.

Nujno je že najmlajše usmerjati v svet glasbe in jim tako odpirati svet ritma, melodije in barvitosti harmonije. Pri nas, žal na vzgojno-varstvenih ustanovah še nimamo zadosti vzgojnega kadra, ki bi imel [illegible] pedagoško znanje.

[illegible] izobraževalne šole nimajo zadosti predmetnih učiteljev, ki bi mogli nuditi otroku več, kakor samo suho teoretiziranje ter sodelovanje v pevskem zboru in še to največkrat na način, ki otroku ni dostopen in razumljiv.

Glasbena vzgoja in predvsem pevski pouk sta se v zadnjem času pri nas sicer izboljšala. Zaslugo za to imajo predvsem vsakoletni občinski festivali mladinske glasbene dejavnosti ter prizadevnost nekaterih glasbenih pedagogov.

Ta splošno-glasbena vzgoja pa se razen v osamljenih primerih na žalost še ni razširila na področje strokovnega šolstva.

Na osnovni šoli naj bi razen snovi v okviru učnega načrta obsegala glasbena vzgoja še vzgojo v krožkih, kjer bi mladina razvijala svoje sposobnosti tudi v instrumentalni dejavnosti, kakor so Orfov instrumentarij, frulice in ljudski instrumenti.

Pedagogi glasbenih šol, ki so do danes izvajali svojo pedagoško dejavnost povečini samo v učilnicah svojih matičnih šol, bodo morali v prihodnje usmeriati svoje delo tudi na splošno izobraževalne šole, in sicer kot strokovni svetovavci in kot vodje glasbenih krožkov ter bodo morali skrbeti za glasbeno nadarjeno mladino na teh in na strokovnih šolah. Le na ta način bo glasbena vzgoja v celoti zajela vso mladino in bo dala socialistični družbi estetsko še bolj oplemenitenega človeka.

Pri vsem tem pa nikakor ne smemo pozabiti na glasbeno vzgojo odraslih. Ta se izvaja pri nas še na klasični način v pevskih zborih ali v instrumetalnih skupinah. Sodobni čas pa zahteva, da dobi ta izobrazba širšo osnovo. Samo sodelovanje v pevskem zboru ne daje zadosti širokega vpogleda v vsestranske izrazne možnosti glasbe in reprodukcije. S sodobnimi tehničnimi pripomočki lahko dosežemo na tem področju vidnejše rezultate — tako v dvigu kvalitete kakor z usmerjanjem v sodobno programsko politiko. S tem pa dosegamo tudi utrjevanje samozavesti in vrednotenje lastnih stvaritev.

Težnje po višjih dosežkih tako v glasbeni vzgoji kakor v reprodukcitivnosti pa ni samo pravica kulturnih središč, temveč tudi vseh krajevnih skupnosti in večjih naselij.

Da bo ta vzgoja res uspešna, bo potrebno uvesti na glasbenih šolah stalne seminarje, na katerih naj bi se glasbeni pedagogi seznanjali s sodobnimi metodami glasbene vzgoje doma in v svetu.

PETER LIPAR

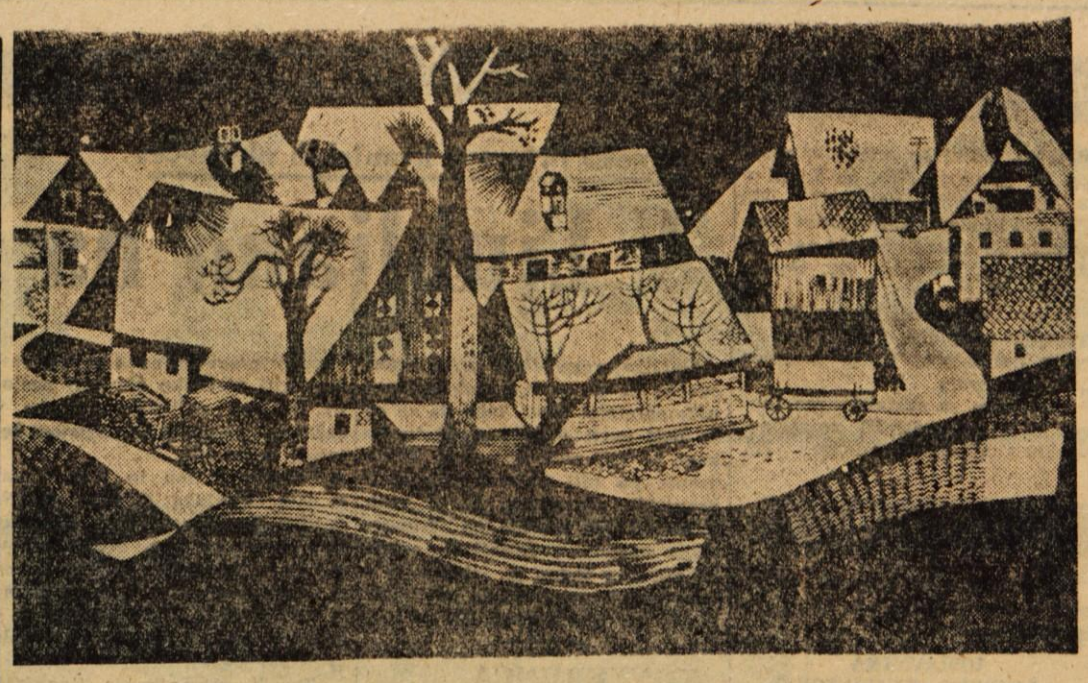

Ivo Šubic: VAS — lesorez

Varstvo kulturnih spomenikov kot kulturna dobrina

Po razformiranju kranjskega okraja so mnoge dejavnosti in javne institucije obdržale svoj status in med drugim tudi zavod za zaščito spomenikov in prirodnih znamenitosti v Kranju. Zaključeno geografsko in kulturno področje kot je Gorenjska bo imelo kljub priključitvi širši teritorialni enoti svoje specifične probleme in svoje kulturno življenje, seveda v sklopu celokupne republiške in širše problematike. Tako se postavlja pred zavod za spomeniško varstvo nova naloga in hkrati novo vrednotenje celotne problematike.

Dolga in predvsem uspešna tradicija spomeniške službe na Gorenjskem je pogoj uspešnemu delu. Saj lahko trdimo, da je Gorenjska spomeniško najbolj negovana pokrajina v LRS. Zaokroženost — ne samo geografska, temveč v še večji meri zgodovinska in kulturna — je narekovala, da je status medobčinskih in občinskih zavodov za spomeniško varstvo (konkretno kranjskega in škofjeloškega) na Gorenjskem ostal neizpremenjen. Tako je hkrati z integracijo (tesno sodelovanje s sorodnimi zavodi v okraju) dosežen tudi cilj postopne decentralizacije — ki se pa ne sme izroditi v neživljenjski lokalizem in partikularizem. Medsebojna pomoč in sodelovanje ljubljanskega, kranjskega in loškega zavoda pa odpira novo poglavje v tej često zapostavljeni, vendar prepotrebni kulturni in v nekem smislu politični dejavnosti.

Spomeniško varstvo je dolga desetletja veljalo za domeno redkih ljubiteljev in specialistov. Z ustanovitvijo nekdanjih okrajnih in kasneje medobčinskih in celo občinskih zavodov pa se je krog sodelavcev in soodločevavcev bistveno razširil. S tem je varstvo šele dobilo tisti pomen, ki ga po svojem pomenu zasluži in zahteva. Razen čisto ekonomskega faktorja (turizem) pa je pomen še moralen in političen.

Prav pospešena spomeniška služba bo izkoreninila škodljivo teorijo o nezgodovinskem narodu in prezentirala vsem delovnim ljudem dokaze o naši tvorni preteklosti. Z izkrivljenim prezentiranjem zgodovine slovenskega ljudstva je že pred vojno obračunal Edvard Kardelj. Paradoksalno pa zveni, da živi ta miselnost še danes — vendar raste često iz drugih osnov. Celo nekateri politični in javni delavci so žrtve tragične zmote — edini razlog je nepoznavanje zgodovinskih zakonitosti in marksizma. Mnogokrat smo slišali, da bi morali podreti vse gradove in cerkve na Slovenskem — menda nas spominjajo naše suženjske preteklosti. Moralna škoda takih, včasih celo dobronamernih gesel je neizmerna. S ponavljanjem teh fraz bomo dosegli samo to, da bomo res začeli verjeti v »hlapčevsko« zgodovino našega ljudstva. Seveda gradov ne bomo obnavljali in ščitili zato, da bi objokovali pokojni fevdalizem in misticizem. Obnovili jih bomo zato, ker so naša last in ker jih je sezidal naš človek — ne pa neki tujec. Vsa fevdalna arhitektura na naših tleh nosi neizbrisen pečat domače ustvarjalne sile. Gradovi in nekatere cerkve so neizbrisni spomini na herojsko obdobje kmečkih uporov slovenskih kmetov (omenja jih celo Engels v Nemški kmečki vojni) in borbe proti Turkom — ko je naše ljudstvo krvavelo na braniku evropske civilizacije.

Položaj in vrednost kulture se ne merita v dinarjih, kultura vzeta nasploh je eden najmočnejših faktorjev v harmoničnem razvoju napredne družbe, kot je naša, hkrati pa osnova za razvoj napredne misli in seveda proizvajalnih sil. Pozitivne kulturne vrednote preteklosti moramo čuvati in ohranjevati. Ne kot recept za sedanjost ali celo prihodnost, temveč kot spomin na težko preteklost, ki je pogoj revolucionarne sedanjosti. Naše ljudstvo ima bogato kulturno dediščino — kulturen in zgodovinski narod smo v enaki meri kot naši romanski in germanski sosedje.

Naloga in cilj spomeniškega varstva pa je notranja obogatitev delovnega človeka. Prvi koraki so že storjeni tako se v splošno kulturno dogajanje vključuje tudi spomeniško varstvo kot enakovreden faktor.

IVAN ŠEDEJ

Delavske univerze in turizem

Na zadnjem posvetu upravnikov gorenjskih **delavskih univerz** (posvet je bil tokrat v Tržiču) so govorili tudi o tem ,kako naj bi se delavske univerze vključile v splošna prizadevanja az dvig našega turizma. Menili so, da bi moralo njihovo delo na tem področju po štirih poteh.

Tako bi morali zajeti izobraževanje prebivavcev, da bi ti poznali svoje kraje, potrebna pa bi bila tudi vzgoja pravilnega odnosa do tujcev. Drugo bi bilo izobraževanje turističnih delavcev, ki sicer niso zaposleni v gostinskih podjetjih, vendar imajo stalen stik z domačimi in tujimi turisti. To so na primer uslužbenci pri žičnicah, šoferji, čolnarji, vodiči in drugi. S posebnimi seminarji in tečaji, ki bi prišli v poštev predvsem v večjih turističnih središčih, bi jim pomagali pri izpopolnitvi poznavanja svojih krajev in znanja jezikov.

V posebno vrsto bi sodilo dopolnilno družbeno-ekonomsko izobraževanje delavcev v turističnih podjetjih, ki bi mu obenem dodali še specialne jezikovne tečaje.

Razen tega pa bi **delavske univerze** lahko vplivale tudi na načrtnejše in boljše spoznavanje turistov z našo kulturo, zgodovino in drugimi posebnostmi, ki tuje goste zelo zanimajo in privlačijo, pri nas pa smo doslej izrabili zelo malo možnosti, da bi tej njihovi želji zadostili. **Delavske univerze** naj bi predvsem skrbele za vsebinsko plat takih prireditev.

● O teh zamislih se bodo **delavske univerze** pogovorile s turističnimi podjetji in društvi in zbrale njihova mnenja o tem, če se jim zdi to potrebno in kako bi uredili vprašanje financiranja takih akcij. — S.

Pred letno konferenco sveta Svobod in prosvetnih društev

Last vseh občanov

V nedeljo, 3. februarja, bo v domu družbenih organizacij na Hrušici letna konferenca sveta Svobod in PD. Ker naj bi bila prav letošnja konferenca pomemben prispevek k izboljšanju kulturno-prosvetne dejavnosti v jeseniški občini, smo naprosili predsednika FRANCA PINTARJA, naj pove o tem kaj več.

● Ali res pričakujete, da bo letošnja konferenca pomenila nekako prelomnico v kulturno-prosvetni dejavnosti v jeseniški komuni?

Z letošnjo letno konferenco sveta Svobod in prosvetnih društev želimo zainteresirati za kulturno dejavnost čim širšo javnost. Kultura naj ne bo več zadeva posameznikov ali posameznih skupin ljudi, marveč last vsega prebivavstva, zato mora postati vsem ostalim dejavnostim enakovredna. Prav zato bo letošnja konferenca širšega značaja, saj bomo povabili nanjo razen članov plenuma in delegatov Svobod in prosvetnih društev tudi predstavnike sveta za prosveto in kulturo, glasbene šole, gledališča, delavske univerze, vseh šol, mladinske organizacije, taborniške organizacije, Ljudske tehnike, občinskega komiteja ZKS, krajevnih odborov SZDL, stanovanjskih skupnosti itd. — (Vsega skupaj 198 delegatov bomo povabili.)

● So priprave za konferenco že zaključene in kakšen je program?

S pripravami zaključujemo. — Poleg običajnih poročil o delovanju naših kulturno-prosvetnih društev, o njihovih problemih in o delovnem programu za tekoče leto naj bi konferenca nakazala vlogo kulturne dejavnosti v komuni in njeno mesto v novem občinskem statutu. Konferenca naj bi dala tudi smernice za enotno vodenje kulturne politike v komuni.

● Omenili ste, da mora postati kultura vsem ostalim dejavnostim enakovredna in ne sme biti zadeva posameznikov. — Ali lahko o tem kaj več poveste?

V jeseniški komuni kultura še ni postala sestavni del vseh družbenih prizadevanj. Rešitev in pospeševanje nadaljnjega razvoja kulture je v krepitvi družbeno-samoupravnih organov Svobod in prosvetnih društev in seveda vseh ostalih kulturnih ustanov v občini. Dejavnost kulturno-prosvetnih društev bo treba tesneje povezati z dejavnostjo stanovanjskih skupnosti in drugih društev, da bi tako kulturo čimbolj približati našemu človeku.

● Mnenje nekaterih je, da kulturna dejavnost ni bila deležna primerne moralne in finančne podpore. Kaj menite o tem?

Občinski ljudski odbor je za kulturno dejavnost določil 10 odstotkov razpoložljivih sredstev; zdi pa se mi, da dejavnosti ne znamo uveljaviti in namenskih sredstev prav izkoristiti. Pri ObLO je bil pred kratkim ustanovljen sklad — namenjen kulturno-prosvetni dejavnosti v občini, razvoju ljudske tehnike, vzdrževanju kulturno-prosvetnih objektov in naprav itd. Sklad bo nedvomno velikega pomena za kulturno-prosvetna društva, ki so se doslej dostikrat borila s finančnimi problemi. Upam, da bo letošnja konferenca sveta Svobod in prosvetnih društev izpopolnila mnoge vrzeli in odstranila pr[illegible] nekatere probleme, ki so zavirali [illegible]pulturno-prosvetno dejavnost v jeseniški komuni v preteklosti.

Večer umetniške besede

KRANJ, 24. jan. — Z večerom umetniške besede, ki so ga izvedli člani **ODRA MLADIH** ob zaključku večmesečnega tečaja za mlade igravce, so bili poslušavci zelo zadovoljni žal, jih je bilo izredno malo — samo okoli trideset.

Deset deklet in šest fantov je nastopalo z odlomki iz Shakespearovih in Goethejevih del ter z nekaterimi domačimi pesmimi. Njihove recitacije je prijetno in funkcionalno dopolnjevala scena pa tudi glasbena spremljava.

Z istim programom bodo mladi igravci nastopali na enem izmed prihodnjih petkovih večerov, ki jih pripravlja klub kulturnih delavcev Kranj, predvideno pa je tudi več gostovanj po klubih v okoliških krajih. Prof. Mahnič je izrekel pripravljenost, da z omenjeno skupino naštudira Sofoklejevo Antigono.

Johannes Simmel

afera nine

34

»Da, gospod Brummer, vaši ženi bom rad povedal, da jo ljubite.«

»In da bo vse dobro.«

»In da bo vse dobro.«

»In pozdravite Milo. Moji ubogi Lutkici naj kupi lep kos mesa.« Prikimal mi je in odšel iz sobe. Sedel sem in počakal, dokler mi ni malce odleglo. Potem sem odšel še sam, vendar prav počasi in previdno, zakaj tla so se pozibavala in poplesovala, prav tako stene krog mene in v zraku so se lesketale drobne pike.

Lep kos mesa.

Za njegovo ubogo Lutkico.

10.

»Gospod Brummer,« sem rekel, »vse, kar sem storil, bi tudi vsakdo drugi.«

Odkimal je s težko glavo in skozi rešetke je zadišala poprova meta, ko je vzkliknil: »Tega ne bi nihče storil. Še jaz ne! Kje neki? Odkar sva se ločila, nisem mogel zaspati, ker sem bil prepričan, da boste... da boste storili kaj drugega. Saj veste, kaj menim. Včerajšnji dan je bil najsrečnejši v mojem življenju. Holden. Vrnil mi je zaupanje v ljudi.«

»Še tri minute,« je dejal uradnik.

»Holden, s tem vam zaupam najdražje, kar imam na svetu, svojo ženo.«

»Toda...«

»Le komu vrednejšemu naj bi jo zaupal, da jo bo varoval, Holden,« je s presunljivim glasom dejal Julius Maria Brummer. »Jutri bo lahko zapustila bolnišnico. Odtlej jo boste spremljali na vsakem koraku. Nikoli ne sme sama iz hiše. Na lastnem telesu ste izkusili, čega so sposobni moji nasprotniki. Holden, imam vas svojega prvega zaupnika.«

»Še eno minuto.«

»Kočal sem, vse je povedano.« Brummer se je globoko priklonil. »Priklanjam se pred vami, Holden. Priklanjam se, poln hvaležnosti.«

»Čas je potekel,« je dejal paznik.

»Bi povedali moji ženi ,da jo ljubim?«

»Gospodu Brummerju niste povedali resnice!«

»Ste prišli zato, da bi mi očitali?« je vprašal doktor Zorn. Danes je nosil zelen telovnik k svetlo rjavi obleki. Sedel je za svojo pisalno mizo in kadil cigaro. Tudi tukaj so bila vsa okna zaprta. Modrikast dim je polnil sobo z gostimi oblaki dima.

»Čemu ste me zaščitili?«

»Na to vprašanje vam ne bi želel odgovoriti,« je rekel. Njegova kravata je bila tisti dan malce prekričeča, nosil je pisan škotski vzorec.

»Saj ste vendar poizvedovali po nalogu gospoda Brummerja...«

»Zamisel je bila moja. Gospod Brummer ne ve za izid poizvedovanja.«

»Tako mu torej niste pripovedovali o moji preteklosti?«

»Kaj bi to ustrezalo vašim željam, gospod Holden? Tako torej, čemu se še razburjate?«

»Ker ne razumem, čemu vse to počenjate?«

»Da bi vas preizkusil in pritegnil,« je tiho rekel. »Vrhu tega bi lahko pomislil, da utegnete nekoč — hm — tudi meni izkazati kakšno uslugo, če bi se tako pokazalo.« Znova je začel raztegovati ovratnik.

»Kakšno uslugo?«

»Na to vprašanje vam ne bi želel odgovoriti,« je vnovič rekel. Pogledal je na uro. »Obžalujem, toda pred vrati čaka naslednja stranka. Prosim, če bi tole podpisali.«

»Podpisal?«

»Potrdilo o prejemu. Za trideset tisoč mark gre. Gospod Brummer vam iz razumljivih razlogov ne želi izročiti čeka. Podpišite, tako vam bom lahko izplačal v gotovini.«

Podpisal sem.

Zorn je vzel potrdilo, ga natančno pogledal in odprl predal pisalne mize. »Upam, da ne zamerite, če vam bom izplačal v bankovcih po petdeset mark.« Na mizo je naštel šesto vijoličastih bankovcev po petdeset mark. Tu in tam si je oslinil prste. Bankovce je zlagal na majhne kupčke po tisoč mark. »Denar ne smete vplačati na bančni račun. Dokler je gospod Brummer v zaporu, ne smete preveč očitno nakupovati. In obljubiti morate, da boste živeli tako kot doslej.« Predme je porinil list papirja. »To mi morate zagotoviti pismeno.«

Zagotovil sem mu pismeno in podpisal že vnaprej pripravljeno izjavo.

»V prihodnjih dneh se vam bodo poskušali približati ljudje, ki jih ne poznate,« je dejal mali odvetnik z belimi lasmi. »Vsak takšen poskus mi takoj javite. Tako boste prejeli nadaljnja napotila. In zdaj mi oprostite.« Vstal je in mi dal hladno, suho roko.

Sončna svetloba me je treščila po glavi kakor kladivo, ko sem stopil na ulico. Žarki so me bodli v oči. Poletje je bilo prav nečloveško, od dne do dne je pos ajalo bolj vroče. Slekel sem suknjič in odšel mimo prodajalne avtomobilov, zlatarja in krojača pa razmišljal, da si lahko odslej kupim sleherni avtomobil, ki bi ga zaželel, najboljše ure in najimenitnejše obleke. Držalo je, lahko bi si vse kupil, vendar nisem smel. Obljubil sem, da bom živel prav tako kot doslej. Položaj je bil nenavaden. In tako sem, ustrezno dosdanjmu načinu življnja, sedel v senčnat kot odprtega espressa in naročil kozarec limonade z mnogo ledu. Na pločniku je stalo šest majhnih mizic z dvanajstimi pisanimi stoli, vendar sem bil edini gost. Iz žepa sem vzel bankovce in jih ogledoval. Sprva sem gledal ves snop, potem pa posamezne bankovce.

To je bilo torej plačilo za strah in prejel sem ga zato, ker sem poskušal nekoga izsiljevati, pa zato, ker je doktor Zorn nalagal gospoda Brummerja. Če ne bi poskušal izsiljevati, bi ostal revež. Isto bi ostal tudi, če bi gospod Zorn gospodu Brummerju povedal resnico. Dve nemoralni dejanji sta se morali zliti, da sem prejel denar, eno samo ne bi zadoščalo. Počasi se mi je začenjalo jasniti, kako ljudje ustvarjajo premoženje.

mali oglasi • mali oglasi

prodam

Prodam slamo in peso. Kupim več junic in bikov križancev s simentalcem ter več mladih krav, ki bodo v kratkem teletile. Ziganja vas 31, Križe 245

Po ugodni ceni **prodam** skoraj **nov ležalni kamin.** Naslov v oglasnem oddelku 246

Prodam dodatno **peč s pokrovom.** Naslov v oglasnem oddelku 247

Zaradi bolezni **prodam moped.** letnik 1960 na 3 brzine, dvosedežni, nemške znamke, dobro ohranjen. Naslov v podružnici Glasa, Jesenice 248

Induktorski **telefonski aparat** skoro nov prodam. Kmetijsko gospodarstvo Kranj, Begunjska 5 249

Prodam kravo, ki bo maja teletila. Janez Škrjanc, Novake 4, Golnik 250

Prodam enofazni števec. Krašnova n. h., Kranj 251

Prodam prašiča 170 kg težkega. Kalan, Jama 3, Kranj 252

Prodam prašiča nad 35 kg težkega. Naslov v oglasnem oddelku 253

Prodam novo kitaro džipsarico. Andrija Gene, Projektovo naselje, samski dom, Zlato polje 254

Prodam skobelno mizo. Kranj, Reševa 18, Primskovo 255

2 m³ suhih smrekovih plohov prodam. Naslov v oglasnem oddelku 256

Prodam kravo 7 mesecev brejo, ki bo tretjič teletila. Leon Kern, Kranj, Kurirska 9 257

Prodam kravo, ki bo 24. februarja četrtič teletila. Ivan Rebernik, Šenturška gora 24 258

Prodam 7 prašičkov po 6 tednov starih. Pšenična polica 3, Cerklje 259

Prodam prašiče od 60 do 80 kg težke. Češnjevek 22, Cerklje 260

Prodam 2 pujska po 6 tednov stara. Kupim 500 kg slame. Podreča 11, Smlednik 261

Prodam suhe bukove butare. Janez Pogačnik, Nemilje 7, Zg. Bosnica 262

Prodam kravo — ki bo v začetku marca tretjič teletila — zaradi pomanjkanja krme. Kokrica 61 263

Prodam 8 prašičkov po 6 tednov starih. Zalog 45, Cerklje 264

Prodam 5 let starega **konja.** So. Bitnje 3, Žabnica pri Kranju 265

Prodam 2 prašiča od 30 do 40 kilogramov težka. Šmartno 25, Cerklje 275

Prodam steljo. Šenčur 204 276

Prodam težko kravo s teletom dobro mlekarico. Vopolje 16, Cerklje 277

Poceni **prodam angleško jazz trobento.** Naslov v oglasnem oddelku 278

Prodam kravo s teletom. Voklo 56 279

Prodam 5 prašičev od 40 do 50 kilogramov težke. Predoslje 85 280

kupim

Kupim 4 bike. Teža do 300 kg. Ponudbe oddati Markunu, Zg. Bela 20, Predvor 274

ostalo

Iščem inštruktorja matematike za višji razred osnovne šole. Naslov v oglasnem oddelku 266

Žensko srednjih let za delo v gospodinjstvu **sprejmem.** Jenko, Prešernova 8, Kranj 212

Delikatesa Kranj sprejme za takojšnjo zaposlitev: **2 natakarici(ja)** za samostojno vodenje manjših gostišč, **2 točajki** za restavracijo »Park«. Pismene ponudbe poslati Delikatesi Kranj 236

Iščem posojilo 100.000 din. Vrnem 120.000. Odati ponudbe v oglasni oddelek 216

Dvosobno stanovanje v Kranju **menjam za trosobno ali štirisobno.** Naslov v oglasnem oddelku 267

Za hrano in stanovanje grem po službi pomagat v gospodinjstvo. Naslov v oglasnem oddelku. 268

Dekletu nudim za pomoč v gospodinjstvu **hrano in stanovanje.** Ješe, Stražišče 269

Aktiv LMS Cerklje priredi plesni tečaj. Tečaj se prične v nedeljo, 27. januarja 1963, **ob 8. uri** v zadružnem domu. Vabljeni! 270

Hrano in stanovanje nudim upokojenki ali starejši ženski za varstvo otrok. Bernard, Zg. Senica št. 18 a, Medvode 271

Iščem knjigovodkinjo za 2x tedensko popoldne. Oddati ponudbe v podružnico Glasa Jesenice pod »Honorar« 272

Sprejmem za sostanovavca fanta, ki še ni odslužil vojaščine. Naslov v oglasnem oddelku 273

objave

Knjižnični svet **Ljudske knjižnice** v Škofji Loki razpisuje delovno mesto

UPRAVNIKA LJUDSKE KNJIŽNICE V ŠKOFJI LOKI

POGOJI:

a) diplomiran slavist, po možnosti s strokovnim izpitom za bibliotekarja,

b) popolna srednješolska izobrazba z desetletno prakso v knjižničarstvu in strokovni izpit za knjižničarja.

Prošnje — kolkovane z 250 din državne takse je treba poslati v roku 15 dni po objavi razpisa. Naslov: **Ljudska knjižnica** Škofja Loka, poštni predal 71.

Stanovanja zaenkrat ni na razpolago.

JUGOSLOVANSKA LOTERIJA

Poročilo o žrebanju 2. kola srečk, ki je bilo 24. januarja 1963.

Srečke s končnicami	so zadele dobitek din
40	600
80	600
060	10.000
130	4.000
260	4.000
16890	80.000
37400	80.000
38920	40.000
40220	40.000
53720	60.000
66250	100.000
11	800
18501	60.000
60401	40.000
81781	80.000
02	600
17372	60.000
18842	60.000
339542	5,000.000
3	400
69423	80.400
86253	40.400
91523	40.400
24	800
34	600
29304	200.000
60444	80.000
80504	80.000
88394	100.000
077544	600.000
416324	600.800
273384	400.000
45	1.000
85	1.000
195	8.000
58885	81.000
86285	61.000
66	2.000
76	800
58666	62.000
94456	60.000
326656	400.000
87	1.000
01717	40.000
74227	40.000
79747	60.000
58	600
68	800
78	600
3438	20.000
26028	40.000
38088	80.000
92868	60.800
9	400
3949	20.400
12169	60.400
41259	80.400
60719	80.400
81119	40.400
92559	40.400
062829	400.400
149839	1,000.400
283279	2,000.400
518299	400.400

Večji dobitki v Sloveniji:

V Ljubljani 200.000 din na štev. 229304, v Kopru 80.000 din na štev. 541259 in v Celju po 80.000 din na štev. 560444 in 169423.

Žrebanje 3. kola bo 7. februarja.

ZAHVALA

Ob težki izgubi naše drage žene, mamice in sestre

MARIJE BREJC

iz Sela pri Žirovnici se iskreno zahvaljujemo vsem, ki so v dneh žalosti priskočili v pomoč. Posebno se zahvaljujemo dr. Tancerju, dr. Jenku in sestri za zdravniško pomoč. Hvala g. župniku, sosedom in vaščanom za tolikšno skrb, darovavcem vencev in cvetja in vsem, ki so jo v tako velikem številu spremili na njeni zadnji poti.

Žalujoči: mož Andrej, hči Marinka, sestri Štefka, Ika, bratje Franck, Henrik, Stanko, Jože, Ivan z družinami ter ostalo sorodstvo

ŠPORT • ŠPORT • ŠPORT • ŠPORT • ŠPORT • ŠPORT

Zimske priprave kranjskih plavavcev

V Ljubljano na »mokri« trening

Marsikaterega izmed naših bravcev bo že ob sami besedi »plavanje« spreletel mraz, tako da se bo še bolj zavil v svoj plašč in bo kapo še bolj potisnil na oči. Mrzlo vreme pa niti najmanj ne moti kranjskih plavavcev, ki se vsak teden trikrat zberejo ob 15-metrskem bazenu v Ljubljani, ostale tri dneve v tednu pa izkoristijo v telovadnici osnovne šole na Planini. Že po tem vidimo, da so njihove priprave na novo sezono resne, kajti ni lahko ohraniti naslova tretjega najboljšega kluba v državi — to pa je triglavanom letošnji veliki cilj.

● **Dolgoletni** .lan in trener plavalnega kluba **PETER ARENŠEK** je zapustil klub in odšel v drugo službo. Naloga, plavalvce čimbolj pripraviti na novo sezono, je tako zaupana **PETRU COLNARJU,** ki mi je o pripravah svojega kluba takole pripovedoval:

»Zaradi pomanjkanja finančnih sredstev se vozi na treninge v Ljubljano le osem do deset članov prvega moštva, ki trikrat tedensko plavajo in si »nabirajo« potrebne kilometre. Tudi treningi v telovadnici so omejeni na isto število članov, ker zaradi previsoke odškodnine za telovadnico trenirajo le v učilnici, ki je prirejena kot študijska telovadnica.

Udeležba članov, ki se pri obisku treningov menjajo, je vedno zadovoljiva, in vidi se, da se tekmovavci zavedajo vrednosti zimskega treninga. Tu skušamo s »suhim plavanjem« okrepiti tiste mišice, ki so pri plavanju najbolj potrebne, vendar se samo v vodi ne razvijajo dovolj. Pri tem se držim nove Keephutove (eden najboljših ameriških trenerjev) metode, ki je pri plavavcih tudi drugod po svetu mnogo v rabi.

Ta zimska vadba bo trajala vse do meseca maja, ko se nam bo končno izpolnila velika želja in bo dograjen zimski bazen. Takrat se bodo pričeli tudi za nas novi časi in lahko bomo delali v mnogo ugodnejših pogojih kot doslej. — Zadnja leta smo imeli v klubu dosti težav. Tako so sredi tekmovalne sezone »odstopili« nekateri odborniki, ki so bili mnogo let pri klubu in ki jim je že presedalo neprenehno razpravljanje z vodstvom centralnega društva zaradi denarja in njihovega nerazumevanja do plavalnega športa. Zgodilo se je tudi, da so s sekretariata plavalne zveze »svetovali« klubu, naj pusti svoje delo in prične z okrajnim tekmovanjem! Kljub temu se še vedno prebijamo skozi vse težave in upam, da bomo tudi letos do meseca julija — ko se prične tekmovanje v I. zvezni ligi — vsaj tako dobro pripravljeni, kot smo bili do sedaj.«

● Ko sem vprašal tovariša Colnarja o pripravah bratov Brinovec, ju je zelo pohvalil, ker oba marljivo delata. Nerazumljivo pa mu je dejanje selektorjev državne reprezentance, ki so te dni poklicali na skupni trening na Sljeme pri Zagrebu le Vlada. »Pozabili« pa so tudi na našega najhitrejšega plavavca Kocmurja, medtem ko se je teh priprav udeležil Ljubljančan Dermastia, katerega najboljši čas na 100 metrov prosto je le [illegible] minuta.

● V odgovoru, kateri je njego[illegible] najneprijetnejši spomin s tekmo[illegible]vanj, mi je povedal kratko zgo[illegible]bico:

»Zgodilo se je na letošnjem d[illegible]žavnem prvenstvu, kjer smo osv[illegible]jili tretje mesto. Kot je že na[illegible]vada, se tam vse ekipe zberejo n[illegible] kratkem mimohodu v svojih dre[illegible]sih — trenirkah — z imeni svojega kluba. Mi smo morali na to slo[illegible]vesnost namesto v klubskih ba[illegible]vah — v kavbojskih hlačah (v ka[illegible]palkah zaradi mraza nismo mogli). Na zaključku, ko se slovesnost ponovi, smo kot tretja najboljša ekipa v državi stali med pisano množico ekip v trenirkah vseh barv kot osamljena izgubljena ekipa — tokrat v samih kopalnih hlačkah.«

● Verjel sem mu, da je to res[illegible] neprijeten spomin in hkrati zaje[illegible]lel, da se kaj takega ne bi ve[illegible] ponovilo. — **MILAN JUVAN**

KONFERENCA OBČINSKEGA STRELSKEGA ODBORA

KRANJ — V delavskem domu v Kranju bo v nedeljo, 27. t. m., dopoldne redna letna konferenca občinskega strelskega odbora Kranj. Udeležili se je bodo izvoljeni delegati vseh 24 strelskih družin in številni predstavniki oblasti, političnega in družbenega življenja. — Č.

MEDKLUBSKO SANKAŠKO TEKMOVANJE

KRANJ— Danes in jutri bo na Šmarjetni gori prvo medklubsko sankaško tekmovanje za prehodni pokal Kranja, ki ga organizira domači sankaški klub.

Tekmovanje bo po cesti s Šmarjetne gore na okrog 1400 metrov dolgi progi. Udeležilo se ga bo okoli 150 tekmovavcev iz gorenjskih in nekaterih drugih klubov. Za prehodni pokal bodo nastopile 5-članske ekipe, ki jih bodo sestavljali po trije člani, 1 članica ali mladinka in 1 mladinec. Razen posameznikov pa bodo nastopile tudi dvojice. — Danes bo na progi uradni trening, jutri pa se bo pričelo pokalno tekmovanje. — R.

Šahovsko prvenstvo Kranja

Odločilo bo zadnje kolo

Šahovsko prvenstvo Kranja je tik pred zaključkom. Danes (v soboto) bo na sporedu zadnje kolo, ki bo dokončno odovorilo na vprašanje, kdo bo zmagovavec.

11. in 12. kolo sta prinesli precej presenečenj. Lanskoletni prvak Bukovec je iz kola v kolo boljši, tako da bo po odigranih prekinjenih in odloženih partijah resno konkuriral Bertonclju za prvo mesto. Zmagovavec s polfinalnega tekmovanja — Bertoncelj je nabral že dovolj točk za I. kategorijo in v končnem razporedu v najslabšem primeru lahko doseže drugo mesto. Za ostala nagrajena mesta »kandidira« še precej šahistov in bo šele zadnje kolo odločilo o nadaljnjem razporedu. Vse možnosti za dosego I. kategorije in ugodne uvrstitve je zapravil Djordjević, ki je v zadnjih dveh kolih nepričakovano izgubil obe partiji. Možnost, da osvoji I. kategorijo, ima le še Čopič, če bo v zadnjem kolu zmagal.

Prekinjene in odložene partije — Longer : Čopič 0:1, Bukovac : Misjak 1:0, Braniselj : Bukovac prek. v remi poziciji.

XI. kolo — Longer : Braniselj 0:1, Drev : Zbilj remi, Misjak : Čopič 0:1, Koren : Djordjević 1:0, Simič : Berčič 1:0, Bukovac : Fajon 1:0;

XII. kolo — Braniselj : Fajon Drev 1:0 (brez igre), Berčič : Bertoncelj 0:1, Čopič : Koren 1:0, Djordjević : Simić 0:1, Zbilj : Misjak 0:1, Lorger : Drev 1:0.

Vrstni red pred zadnjim kolom — Bertoncelj 8, Bukovac 7,5 (1), Čopič 7, Misjak 6,5, Zbilj 6, Djordjević, Simič 5,5, Braniselj 5 (1), Koren 5, Longer 4,5, Berčič, Fajon 4, Drev 2,5.

Šahovsko društvo Kranj bo organiziralo tudi mladinsko prvenstvo Kranja. Turnir se bo pričel prihodnjo sredo ob 16.30, pravico nastopa na njem pa imajo vsi mladinci — rojeni od 1945. leta naprej. — Lj. Dj.

NAŠI TEKAČI NA TUJEM

V četrtek so nekateri naši najboljši smučarski tekači odpotovali na mednarodna tekmovanja v Italijo in Avstrijo. V dolino Aoste, kjer bodo jutri tekmovali v teku na 15 kilometrov, so odpotovali Vinko GRAŠIČ (Triglav), Pavel KOBILICA (Gorje), Alojz KERŠTAJN (Rateče) in Janez PETERNEL (Enotnost). Pričakujejo, da bodo nastopili skupaj z najboljšimi italijanskimi, švicarskimi in francoskimi tekači, kar bi zanje pomenilo pridobitev novih izkušenj, zakaj boljših rezultatov naši mladi reprezentanti sploh ne pričakujejo.

V avstrijski Krieglach, kjer bodo skupaj z nekaterimi odličnimi tekači tekmovali na 18-kilometrski progi in v štafeti, pa so odpotovali Roman SELJAK (Triglav), Alojz JODL (Lovrenc) ter Mirko KRANJCAN in Egon KRPAČ (Fužinar). — Ž.

ZVEZNA HOKEJSKA LIGA

104 goli jeseniškega moštva

V sredo zvečer se je moštvo Jesenic v nadaljevanju zvezne hokejske lige pomerilo z zagrebškim Medveščakom. Da gostje državnemu prvaku niso bili enakovreden nasprotnik, [illegible]pove visok rezultat 29:1 (8:0, 12:0, 9:1). S to tekmo so Jeseničani dosegli 104 gole v letošnjih sedmih srečanjih. Stotega je dosegel Smolej. — Strelci za Jesenice: Bogo Jan 7, Klinar 6, Valentar, Smolej, Tišler, Felc in Ravnik po 3 ter Kritan 1; za Medveščak pa Jedjud.

Tesna zmaga Kranjske gore

V četrtek zvečer se je zagrebško moštvo Medveščaka pomerilo še s Kranjskogorčani. Domačini so pričakovali izdatnejšo zmago, vendar so uspeli zmagati le s 6:4 (2:2, 2:0, 2:2). Zanimivejši kot igra so bili navijači obeh moštev, zakaj gostje niso imeli nič manj simpatizerjev kot domačini, ker je sedaj v Kranjski gori veliko turistov iz Zagreba. — Gole so dosegli — za Kranjsko goro: Hrovat 2, Hiti, Zajšek, Zvan in Vidmar po 1; za Medveščak pa so bili uspešni Povnoval 2, Rašitatić in Štefan po 1. — P. U.

Občinsko smučarsko prvenstvo Radovljice

Zmagal je Tinček Mulej

Več kot 200 smučarjev se je minulo nedeljo v Begunjah pomerilo za naslove prvakov radovljiške občine v veleslalomu in tekih. Med člani je bil najboljši poznani **Tinček Mulej** pred klubskim tovarišem in nekdanjim reprezentantom **Francem Cvenkljem.**

REZULTATI — veleslalom — člani: 1. Mulej 1:29,3, 2. Cvenkelj (oba Begunje) 1:29,7, 3. Pirkmajer (Radovljica) 1:30,8; **mladinci:** 1. Slokar (Bled) 1:12,9, 2. Marinček (Radovljica) 1:14,9, 3. Finžgar (Begunje) 1:20,4; **članice:** 1. Tolar (Radovljica) 1:33,6, 2. P. Švigelj (Bled) 1:39,8, 3. Naglič (Radovljica) 2:26,3; **mladinke:** 1. Poklukar 1:22,1, 2. M. Švigelj (obe Bled) 1:27,1, 3. Pristavec (Beg.) 1:32,[illegible]; **pionirke:** 1. Mojca Švigelj (Bled) 55,9, 2. Jankica Lombar (Begunje) 1:38,5; **skoki — člani:** 1. Ambrožič (Bled) 27 in 27,5 m, 2. Škrjanc (Kropa) 26 in 27,5, 3. Majstorovič (Beg.) 26 in 27 m; **mladinci:** 1. Pretnar 24 in 25 m, 2. Ličof (obe Gorje) 24 in 24 m, 3. Lombar (Beg.) 21,5 in 23 m; **pionirji:** 1. F. Mulej (Bled) 17 in 17 m, 2. Poklukar (Gorje) 15 in 16,5 m, 3. Reš (Radovljica) 16 in 16,5 m.

S. Knafelj

SKOKI V PREDDVORU

● **ZGORNJA BELA** — Minulo nedeljo je TVD Partizan Preddvor-Bela priredilo meddruštvene skoke na 20-metrski skakalnici v Zg. Beli. Razen domačinov so v tekmovanja udeležili tudi tekmovavci iz Predoselj in Olševka. Pri članih je zmagal **Andolšek** (Preddvor), pri pionirjih pa **Gorenzetti** (Preddvor). Ekipno je zmagalo društvo iz Predoselj pred Olševkom in Preddvorom. — T. P.

ZAHVALA

Ob bridki izgubi našega dragega moža, očeta in starega očeta

KARLA KODRIČA

se prisrčno zahvaljujemo vsem, ki so nam na kakršenkoli način pomagali in z nami sočustvovali. Posebna zahvala upravi za dohodke, tov. Pircu za prvo pomoč in tov. Jernejčiču za poslovilne besede ob odprtem grobu. Še enkrat vsem lepa hvala.

Kranj, 24. I. 1963

Žalujoči družini Kodrič in Brzin ter ostalo sorodstvo

ZAHVALA

Ob nenadni smrti dragega brata, strica in svaka

PETRA KALTENEKARJA

izrekamo posebno zahvalo družini Kristan za lepo pripravljen pogreb, za vso skrb in nego, ki jo je bil deležen v dneh težke bolezni, in to v taki meri, kot da bi pripadal domačim.

Lepa hvala tudi vsem, ki so ga spremili na njegovi zadnji poti.

Kranj, Tržič, Šk. Loka,
Javornik pod Joštom in Planica

Sorodniki

OSMRTNICA

Nenadoma je preminul naš dobri mož, očka, sin, brat, stric

ALOJZ ŠUSTERŠIČ
posestnik

Pogreb dragega pokojnika bo v nedeljo 27. januarja popoldne izpred hiše žalosti v Kamni gorici številka 67.

Kamna gorica, Radovljica, 25. januarja 1963

Žalujoči: žena Minka, hčerka Magdi, mama Ljudmila, sestre Milica, Jana in Jelka z družinami ter ostalo sorodstvo

ZAHVALA

Ob prezgodnji smrti našega dragega moža in očeta

ALBINA JANŠA

se iskreno zahvaljujemo vsem, ki so ob tej težki izgubi sočustvovali z nami, mu darovali cvetja in ga v tako velikem številu spremili na zadnji poti.

Še posebno se zahvaljujemo njegovim stanovskim tovarišem, uslužbencem prejšnjega OLO Kranj in godbi na pihala DPD Svoboda Kranj ter vsem, ki so nam ustno ali pismeno izrekli sožalje.

Žalujoči: žena Rozalija, hčerka Olga in sin Tone