NASLOV—ADDRESS:
Glasilo K. S. K. Jednote
6117 St. Clair Ave.
CLEVELAND, OHIO
Telephone: HEnderson 2812

UVAŽEVAJTE
lepe denarne nagrade naše kampanje
ŽENSKE ENAKOPRAVNOSTI K.S.K.J.

PRIDOBIVAJTE
novo članstvo za odrasli in mladinski oddelek!

GLASILO K. S. K. JEDNOTE

DELO OFFICIAL ORGAN IZOBRAZBA
OF THE GRAND CARNIOLIAN SLOVENIAN CATHOLIC UNION

Kranjsko - Slovenska Katoliška Jednota
je prva in najstarejša slovenska bratska podporna organizacija v Ameriki
Posluje že 43. leto
GESLO KSKJ. JE:
"Vse za vero, dom in narod!"

Entered as Second Class Matter December 12th, 1923 at the Post Office at Cleveland, Ohio, Under the Act of August 24th, 1912. Accepted for Mailing at Special Rate of Postage Provided for in Section 1103, Act of October 3rd, 1917. Authorized on May 22d, 1918.

ŠTEV. 25 — NO. 25 CLEVELAND, O., 23. JUNIJA (JUNE), 1937 LETO (VOLUME) XXIII.

RUBINAST MAŠNIŠKI JUBILEJ REV. J. PLEVNIKA

(Izvirno)

S pota. — Joliet, Ill., takozvani Ameriški slovenski Rim se je jako postavil minulo nedeljo, dne 20. junija in to v počast župniku cerkve sv. Jožefa Rev. John Plevniku.

Slavljenec je sicer želel, da hoče na tih in skromen način obhajati 40-letnico mašništva ali svoj rubinast jubilej, toda bila je to cerkvena slovesnost, da sem še malo takih doživel.

Že ob 6. uri zjutraj je bila velika obsežna farna cerkev docela polna vernikov; mnogo jih je stalo pred vhodom, samo da so zrli proti oltarju. Cerkev je bila vsa okrašena s palmami, zelenjem in rdečimi rožami. Posebno krasno sliko je nudil veliki oltar, ozaljšan z rožami v obliki keliha poleg velikih sveč.

Šolska mladina je bila belo oblečena z rudečimi regalijami in zlato številko "40"; mladina je slavljencu z nežno govorečim pozdravom izročila lepa darila in krasen šopek rdečih vrtnic.

Slavljenec, dasiravno malo oslabel vsled nedavne bolezni, je ta dan krepko in s čvrstim glasom zapel "Glorijo" kot ravno na ta dan pred 40 leti v stari in nizki cerkvi, danes pa v veličastni in veliki.

Vsa slavnost se je vršila kakor v domačem krogu; njegova dva kaplana sta mu stregla, govornik je bil pa prof. Rev. Vencel Šolar, OSB. Pred oltarjem je bil tudi semeniščnik Mihael Železnikar. Gospod pridigar je začel z milo staro domovino kot da smo potniki, ker smo v Ameriki. Ob teh težavnih potih se najdejo tudi senčnata počivališča ko pride potnik do cilja, ali groba. Povdarjal je tudi trda, strma in trnjeva pota slavljenca, ki že 40 let deluje v vinogradu Gospodovem; govoril je ravno 6 minut.

V cerkvi je bilo tako urejeno, da so bili lahko vsi verniki obhajani, sv. obhajilo so namreč farani darovali po namenu slavljenca. Rev. Šolar je začel deliti angeljski kruh takoj po evangeliju, po sv. obhajilu slavljenca sta pa vernike obhajala še oba domača kaplana.

Po cerkvenem opravilu, ki je trajalo od 6. do 7:36 se je zbral cerkveni odbor, pevci, cerkvene bratovščine mladenk in mladeničev v Slovenia dvorani, kjer smo imeli fin skupen zajtrk. Po zajtrku so bili razni kratki, toda pomenljivi govori, ali čestitke jubilantu. Fini zbor jolietske slovenske mladine mu je v počast izborno zapel več pesmi zlasti slavljencu ono ljubko Mariino pesem "O Devica, Pomočnica!"

Rev. Plevnik je prejel mnogo brzojavnih čestitk, dar v gotovini in drugačne darove tudi od strani drugorodcev, tako je dobil v poklon tudi lepe šopke rož od vdanih mu častilcev.

Gospod župnik Plevnik je pri tem omenil, da koliko mlajših njegovih sošolcev je že Bog k Sebi poklical, ali on sam pa že mnogokrat do smrtnih muk bolan, pa da ga dobri Bog še pusti živeti.

Značilno je tudi to, da pri brivcu v Jolietu, kjer sem se dal na preddan briti, mi je dotičnik omenil, da je on Rev. Plevniku stregel pri njegovi prvi sv. maši pred 40 leti; nekdo drugi mi je pa pravil, kako mu je Rev. Plevnik ob času bede kupil novo obleko, klobuk itd.

Splošno pohvalno in veselo je občinstvo slavljenca pozdravljalo. Ker sva si z gospodom slavljencem znana kar je v Ameriki, si dovoljujem tudi jaz tem potom klicati mu: Še na mnoga leta!

Matija Pogorelc.

RAZNE KRATKE VESTI

—Trije ruski letalci so dne 19. junija dovršili dosedaj še neprekosljiv polet iz Moskve preko Sibirije in severnega tečaja in se ustavili brez presledka v mestu Vancouver, Wash. V zraku so bili 63 ur in 17 minut; dovršili so razdaljo 5470 milj.

—Mesto Bilbao na Španskem je 19. junija padlo v oblast generala Francisca Franca; tekom bojev zadnje dni je bilo okrog 10,000 Baskov ranjenih in ubitih. Zdaj nameravajo fašistične čete zavzeti še mesto Madrid. V Italiji vlada vsled te zmage nepopisno veselje.

—Svojo ostavko ali resignacijo je podal dne 20. junija 65 letni francoski ministrski predsednik Leon Blum, ki je žid in spada k stranki socialistov. V tem uradu je bil eno leto in 15 dni.

—Dne 19. junija so se vršili pred Republic jeklarno v mestu Youngstown, O. med stavkarji in kompanijskimi biriči silni izgredi; vmes je posegla tudi policija. V tem spopadu sta bila dva stavkarja ubita, 40 pa ranjenih. Eden izmed ubitih žrtev je 38 letni John Bogovich, rodom Hrvat.

—Trije ruski letalci Aleksander Beljakov, Georgij Bajbukov in Valery Čekalov, ki so 19. t. m. dovršili polet iz Moskve v Ameriko, bodo sprejeti in predstavljeni predsedniku Rooseveltu. Vodstvo Velikojezerske razstave v Clevelandu jih je pa povabilo da obiščejo razstavo.

—John L. Lewis, predsednik CIO. se mudi tekoči teden v Clevelandu, O. v svrho pogajanja med vodstvom Republic jeklarske korporacije, da se konča že 28 dni trajajočo stavko jeklarskih delavcev, ki je zahtevala že 12 človeških žrtev. Na tej konferenci so tudi trije posredovalci določeni od vlade Združenih držav. Predsednik jeklarske družbe Tom M. Girdler je odklonil vsako pogajanje z ČIO., ker ista po njegovi sodbi ni postavna delavska unija.

—Dne 21. junija je kongresna zbornica v Washingtonu z 360 glasovi proti 1 potrdila znano Crosserjevo predlogo glede upokojitve železničarjev. Isti bodo dobivali ob doseženi starosti 65 let $120 mesečne pokojnine in bodo morali v ta sklad plačevati po 2½ odst. od svojega zaslužka.

MRS. MARY CHAMPA UMRLA

Mrs. Mary Champa, bivšo II. podpredsednico KSKJ., ki je bolehala nad eno leto vsled paralize, je Bog rešil nadaljnega trpljenja minulo soboto dne 19. junija. Pokojnica je bila izvoljena v ta urad na XVI. konvenciji l. 1926 v Pittsburghu, Pa.

Mrs. Mary Champa

Njeno dekliško ime je bilo Knavs, rojena l. 1890 na Hribu, fara Loški potok, Slovenija, po domače Jefčeva, vzgojena je pa bila v Sodražici. V Ameriko je prišla l. 1906, bivala je ves čas na Chisholmu, Minn., kjer se je poročila s Frankom Champa, doma iz Sodražice. Zapušča štiri sinove in eno hčer: Frank Jr., Karl, Edward, Ludwig in Emilijo.

Spadala je k društvu sv. Ane št. 156 KSKJ., pri katerem društvu je vodila več let tajniške posle.

Naše sožalje žalujočim preostalim, pokojnici pa blag spomin!

LISTNICA UREDNIŠTVA

Popravek

V zadnji izdaji Glasila je tajnik društva sv. Jožefa št. 110, Barberton, Ohio, priobčil uradno zahvalo vsem društvom, ki so se dne 30. maja t. l. udeležila slavnosti 30 letnice gori navedenega društvo. Med istimi pa žal ni bilo označeno tudi društvo sv. Lovrenca št. 63 KSKJ. v Newburgu, dasiravno ga je sobrat Lekšan v svojem rokopisu omenil; pomoto je naredil stavec, ker je to društvo v naglici izpustil, urednik pa tega ni takoj opazil.

Upamo, da bo s tem popravkom cenj. društvu sv. Lovrenca ustreženo, kajti tudi njemu je veljala zahvala za udeležbo na goriomenjeni slavnosti.

Otvoritev novega pogrebnega doma

Znana tvrdka Grdina in sinovi v Clevelandu, O., ki je pravkar dovršila svoje krasne nove pogrebne prostore na 1053 E. 62 St., vabi s tem cenjeno občinstvo na ogled tega pogrebnega doma, ki se vrši kar tri večere, v pondeljek, torek in sredo (od 28. do 30. t. m.). Pri tej priliki bo tudi predvajanje filmskih slik na dvorišču in obiskovalci bodo dobili v dar pihljače (fans).

ČETRTO KAMPANJSKO POROČILO

V današnji izdaji so priobčena imena novih članov obeh oddelkov, ki so pristopili k naši Jednoti meseca maja. Skupno število istih znaša 257, in sicer: 156 za odrasli in 101 za mladinski oddelek. Dosedanji uspeh za prva dva meseca v naši kampanji ženske enakopravnosti znaša 557 novih članov obeh oddelkov, kar je še precej lepo število.

V MAJU JE ZMAGALO II. OKROŽJE

Razlika za 11 novih članov ni sicer velika, toda povsem zadostna za sestro Mrs. Mary Hochevar, kampanjsko načelnico II. okrožja, ki se je v maju povečalo za 100 novih članov obeh oddelkov. Njena bližnja tekmovalka sestra Louise Likovich, načelnica III. okrožja je v minulem mesecu pridobila 89 novih članov, sestra Agnes Gorišek, načelnica za I. okrožje pa 68 novih.

III. OKROŽJE ŠE VEDNO NA PRVEM MESTU

Sestra Likovich ima sedaj se vedno čast, da v tej kampanji s svojim okrožjem prvači. Skupno število v zadnjih dveh mesecih na novo pristoplih članov znaša 227, okrožje sestre Hochevar 207 in okrožje sestre Gorishek pa 122.

KDO BO V TRETJEM MESECU ZMAGAL?

Sestra Hochevar se je zavzela, da mora biti na vsak način v skupnem številu novega članstva prihodnji mesec prva. Ne vemo, kaj bo k temu rekla sestra Likovich z njenimi devetimi državami: Arkansas, California, Colorado, Illinois, Nebraska, Montana, Oregon, Washington in Wyoming? Seveda, sestro Hochevar malo skrbi, ker ima največjo kvoto in samo 6 držav: Ohio, Minnesota, Wisconsin, Kansas, Iowa in Missouri.

Sestra Gorishek pa gotovo čaka do kasneje, da se stavke jeklarjev v raznih krajih njenega okrožja poravnajo in končajo, bo pa zatem tem več uspeha.

V tej kampanji se sicer ne smemo ozirati samo na tri gori navedene kampanjske načelnice, ampak nastopiti bi moralo v prvi vrsti vse članstvo odraslega oddelka, katerega je 24,309 po številu. Toliko agitatorjev že nekaj zmore, samo če bi se hoteli za stvar zavzeti!

Dragi sobrat, draga sestra! Skušaj v prihodnjem mesecu pridobiti kakega novega člana, da bomo ob koncu kampanje 31. decembra t. l. dosegli zaželjeni uspeh!

URADNO NAZNANILO

POLLETNO ZBOROVANJE GLAVNEGA ODBORA

Polletno zborovanje glavnega odbora se prične dne 27. julija 1937 ob deveti uri (novi čas) dopoldne v prostorih glavnega urada.

Društva, ki želijo predložiti glavnemu odboru kako zadevo v rešitev, naj tozadevno pošljejo na glavni urad najkasneje do 24. julija t. l.

Za glavni urad K. S. K. Jednote:

Josip Zalar, glavni tajnik.

SLAVNOST DRUŠTVA SV. LOVRENCA

Drugo najstarejše clevelandsko društvo naše Jednote, društvo sv. Lovrenca št. 63 v Newburgu je minulo nedeljo na lep način proslavilo 35 letnico svojega obstanka z razvitjem nove zastave.

Zjutraj ob 7:30 je Rev. J. Slapšak daroval sv. mašo po namenu društva in imel jako lepo pridigo o življenju društvenega patrona sv. Lovrenca in o delovanju katoliških podpornih društev.

Popoldne ob 1. uri je bila nova zastava v cerkvi blagoslovljena. Pri tej priliki se je dalo društvo slikati, Mr. A. Grdina je pa tudi povzel več premikajočih slik.

Zatem se je vršil na cerkvenih prostorih v Maple Heights piknik, katerega se je udeležilo nad 1000 oseb. V imenu naše Jednote je ondi društvu čestital gl. predsednik sobrat Frank Opeka; govorila sta tudi III. podpredsednik Jos. Lekšan in nadzornica sestra M. Hochevar. Tako je ob lepem vremenu, v veselju in vzornem redu potekla ta slavnost in gotovo tudi v zadovoljnost društva.

Ne prezrite naše velike kampanje ženske enakopravnosti!

ŠMRTNA KOSA

V Pittsburghu, Pa. sta umrla dva dobro znana rojaka in sicer Mirko Lunarček in Joseph Pogačar. Lunarček je bil rojen v vasi Travnik pri Loškem potoku pred 56. leti. Tukaj zapušča 4 otroke in več znancev. Pokojni je bil navdušen igralec in mirnega značaja. Pred več leti je živel v Clevelandu, O. — Joseph Pogačar je bil rojen v vasi Begunje na Gorenjskem pred 57. leti. V Ameriko je prišel leta 1908 v Pittsburgh, kjer je živel ves čas. Tukaj zapušča žalujočo soprogo in 6 otrok, najmlajši 17 let, v starem kraju pa mater in brata. Bil je dolgoletni tajnik društva sv. Štefana in ustanovitelj pevskega društva "Prešeren," ki mu je zapelo žalostinki in pa njegovo najbolj priljubljeno pesem "Lipa."

—Te dni je ameriški knjigotržec in starinar Philip Rosenbach iz Philadelphije, Pa., v Londonu kupil en iztis slovečega sv. Pisma, katero je natisnil John Gutenberg v Nemčiji pred 500 leti; za to dragoceno knjigo je plačal $40,000.

Ženska društva! Letos imate najlepšo priliko da agitirate za novo članstvo!

NOVI SLOVENSKI ZDRAVNIK

Na Georgetown univerzi v Washington, D. C. se je dne 7. junija vršil 138. letni zaključek šolskega leta; pri tej priliki je promoviralo ali graduiralo 427 maturantov.

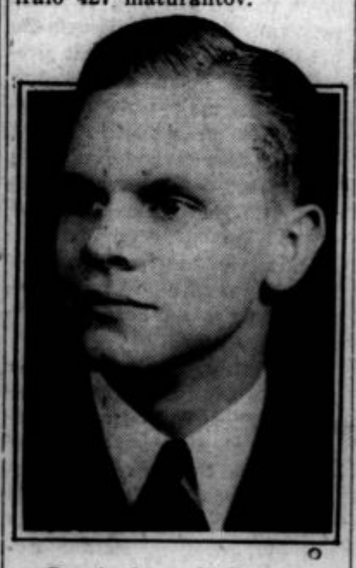

Dr. Anthony J. Kameen

Med temi je bil tudi en ameriški Slovenec in član naše Jednote sobrat Anthony J. Kameen, ki spada k društvu sv. Jožefa št. 12 Forest City, Pa., že od svojega tretjega leta; dobil je M.D. diplomo, ali doktorat vsega zdravilstva.

Mladi doktor Kameen je bil rojen 8. decembra 1912 v Forest City, Pa. Njegov že pokojni oče Joseph Kameen je bil doma iz Čateža pri Zaplazu na Dolenjskem, mati Ana (še živeča) pa iz Velikih Dol pri Gombiščah, fara Šent Vid pri Zatični.

Ko je dovršil v Forest City višjo šolo, je nekaj let obiskoval St. Vincent kolegij v Latrobe, Pa., zatem se je pa vpisal kot slušatelj medicinskega oddelka na univerzi v Georgetown, kjer je sedaj srečno dovršil svoje študije.

Slovesnega graduiranja se je udeležila njegova mati, potem dva brata Paul in Louis in sestra Miss Mary Kameen.

To je prvi slučaj, da se naseibina Forest City ponaša s svojim sinom ali domačinom slovenskim zdravnikom. Novi doktor ima mnogo prijateljev, znancev in ožjih sorodnikov. Zdaj se nahaja na počitnicah v Forest City nakar se bo še za eno leto podal v Mercy bolnišnico v Wilkesbarre, Pa. da se izpopolni v svojem poklicu.

Novemu sobratu zdravniku naše iskrene čestitke in mnogo uspeha!

Bivši nemški kancler postane ameriški profesor

Cambridge, Mass. — Z letošnjim septembrom bo začel na sloveči Harvard univerzi predavati kot profesor Dr. Heinrich Bruening, ki je bil državni kancler Nemčije od l. 1930-1932. Vsled političnih spletk je zbežal potem v Holandijo in v Švico, v Ameriki pa živi že od leta 1935. Dr. Bruening, ki je star 52 let, je katoličan.

Vpoštevajte lepe denarne nagrade v sedanji naši kampanji!

VESTI IZ JUGOSLAVIJE

Novi grobovi: V Celju je umrl posestnik Emil Pitamic. —V Trbovljah je mirno v Gospodu zaspal posestnik in gostilničar Franc Sušnik. — Pri sv. Lovrencu na Dravskem polju so pokopali 73 letno posestnico Peršuh Marijo v Pleterjih. — V Komnu na Krasu je zapustila solzno dolino soproga Erminija Ravbar. — V mariborski ženski bolnišnici v zadnjem času porodnice izredno pogosto zapuščajo solzno dolino. Te dni je odšla tam v večnost Vera Novak-Dostalova, profesorica na drž. klasični gimnaziji. — V Št Juriju ob Taboru so pokopali posestnika Ludovika Plavška. — V Dolskem so pokopali posestnika in bivšega župana Franca Jemca. — V Ljubljani so umrli: posestnik Josip Jakopič, inž. Matej Guzelj, Ivan Žitnik, Marija Rebernik, posestnica Helena Stare, Peter Perkavec, veletrgovec in posestnik Feliks Urbanc, brzojavni mojster v p. Andrej Abram in učitelj Vaclav Požar.

87 letnico svojega rojstva je dne 29. maja učakal ljubljeni nadškof dr. Anton Bonaventura Jeglič.

Zlati jubilej redovnice. Dne 26. maja je minilo 50 let, odkar se je z večnimi obljubami zavezala v uršulinskem redu čistosti m. Eleonora Josipina Hudovernik. Bila je 20 let ravnateljica notranje meščanske šole. Od leta 1887 vodi m. Eleonora nunsko cerkveno glasbo.

Silna nevihta s točo, ki je nedavno divjala po mnogih slovenskih krajih, je napravila marsikje ogromno škodo. Samo v vinogradih je najmanj pol milijona škode. Uničen je neredko ves zgodnji fižol, grah in druga zelenjava. Močno pa je poškodovala toča tudi številne sadne vrtove.

Do tal je pogorela hiša v Regrči vasi pri Novem mestu, last železničarja Bruneka.

Hiša je zgorela posestniku Ivanu Kampušu iz Ješence pri Framu.

Na dosmrtno ječo je bil obsojen pred novomeškim sodiščem 25 letni posestnikov sin Stanko Brodarič po domače Šuštarjev iz Rosalnic pri Metliki. Brodarič se je polakomnil denarja in je v ta namen umoril 83 letno Baro Kočevarjevo in njeno 58 letno hčer Marijo Vraničarjevo. Obema je razsekal glavi in je smrt nastopila takoj.

Ker so umorili in oropali upokojenega finančnega strežnika, Ivana Strajnška, so bili pred mariborskim sodiščem obsojeni Ivo Koller na 20 let robije, Karel Štern in Franjo Belak pa na dosmrtno težko ječo in dosmrtno izgubo častnih pravic.

Novi generalni konzul. Za novega generalnega konzula v Chicagu, Ill. je bil imenovan dosedanji konzul v Skadru dr. Peter Cabrič.

Hlapec ubil gospodarja. Na Orlih se je na praznik Sv. Rešnjega telesa primeril dogodek, ki je razburil vso malo naselje in so ljudje prestraše-

(Dalje na 6. strani)

DRUŠTVENA NAZNANILA

Društvo sv. Jožefa, št. 53, Waukegan, Ill.

Polovica tekočega leta bo kmalu za nami. Kaj ne, kako hitro je preteklo zadnjih šest mesecev?!

V tej dobi, ali letos smo imeli pri našem društvu nekaj več žalosti kakor druga leta, kajti nemila smrt nam je v tem času odvzela kar štiri naše sobrate in med temi nekaj naših pijonirjev. Umrli so naslednji naši sobratje: Anton Leben, John Skof Sr., Anton Mauser in Josip Drasler Sr. Tako smo imeli izredno veliko slučajev bolezni in poškodb od strani članstva.

Kakor sedaj izgleda, smemo upati na boljše, vsled česar bo društvo zopet napredovalo osobito v finančnem oziru. Čišto društveno premoženje znaša sedaj $16,000.00; torej smo brez skrbi glede finance.

Ker bodo polletni računi društva zaključeni s 30. junijem, bi želel, da bi oni, ki dolgujejo na asesmentu svoj dolg poravnali če le mogoče do 27. t. m. Oni, katerim ni mogoče priti na sejo glede poravnave dolga, lahko prinesejo denar k meni na dom in sicer vsako nedeljo zjutraj sem doma. Da si pa taki člani, ki delajo prihranijo skrbi, čas in pot, bi jim svetoval, naj plačajo za 2 ali 3 mesece naprej, ali pa za več mesecev; vseeno pa prosim take, ki imajo čas, da se redno udeležujejo sej.

Dne 11. julija bomo imeli društveni piknik v Možinovem parku; vsak član je že danes prošen, da se ga udeleži. Ta dan se boste zopet lahko na prostem zbrali v veseli družbi svojih sobratov in prijateljev, da se kaj pomenite. Zabave bo več vrst in sicer: baseball igra, tekme za odrasle in mladino, ples, balincanje, metanje podkev in prosta zabava. Seveda, za prigrižek in suha grla bo vse odbor dobro preskrbel.

Na zadnji seji je bilo določeno, da se mora vsak član tega piknika udeležiti; tako boste po pošti prejeli kartico, ali vabilo, katero prinesite na piknik in jo zamenjajte za 50c vrednosti pivskih tiketov; za iste boste dobili vse, kar bo v parku. Teh 50c bo potem vsak član plačal na prvi seji po pikniku. To ne bo nobena kazen za člane, saj boste za istih 50c dobili jed in pijačo da vam ne bo treba na piknikovem prostoru plačevati. Ako pa ne morete priti na naš piknik dne 11. julija, pa dajte ono kartico kakemu drugemu, kajti 50c boste morali vseeno plačati. Ta načrt je pravilen in pošten za vse članstvo; vsak član ima v tej zadevi odgovornost do te svote, ne pa več; prebitek piknika gre v društveno blagajno, ki je tudi last vseh članov.

Naša polletna seja se vrši ravno isto nedeljo, dne 11. julija. Ako ima morda kdo kakega novega kandidata, naj to naznani že prej tajniku, ali pa na omenjeni seji. Meseca junija smo zopet pridobili 7 novih. Če se dobro oprimemo, lahko do konca kampanje dosežemo skupno število 500 članov v obeh oddelkih.

Važno! Polletna seja se vrši 11. julija dopoldne ob 9:30, piknik pa ravno isti dan popoldne.

S sobratskim pozdravom,
Joseph Zorc, tajnik.

Društvo sv. Jožefa, št. 57, Brooklyn, N. Y.

Tem potom naznanjam vsemu članstvu našega društva, da se vrši naša prihodnja seja prvo sredo meseca julija namesto v soboto kakor navadno. Ker se bo znani ameriški praznik 4. julija obhajalo šele v pondeljek, bo šlo dosti ljudi iz mesta na tridneven oddih; zato smo sejo preložili na sredo. Ker bo to polletna seja, pridite vsi, da boste čuli finančno poročilo. Torej ne pozabite prihodnje seje dne 7. julija v navadnem prostoru! Začetek iste bo točno ob osmih zvečer. Pridite točno!

Pred nedavnim sem vas prosil, da bi poravnali svoj dolg kajti koncem junija bodo društvene knjige pregledane. Sestaviti polletni račun je veliko lažje če ni nikakega dolga v knjigah. In oni, kateri res ne morete poravnati dolga, vložite prošnjo pri društvu da se vas bo še počakalo; pridite na sejo in to ondi sporočite, kajti na tej seji bodo prečitana imena vseh dolžnikov. Ako ne vložite prošnje in če boste suspendirani, potem krivdo sebi pripišite. Saj vendar vsak ve, da asesment mora biti redno poslan na glavni urad vsak mesec. Če društvo za vas skrbi, bi morali biti tudi vi toliko prijazni, da se vsaj zglasite pri društvu. Jaz večkrat premišljujem, čemu so nekateri člani tako malomarni in brezbrižni da ne skrbijo niti za svojo lastno korist? Nekaterih ni po 4 ali 5 mesecev blizu na sejo. Če jim pišem pismo, mi niti po kartici ne odgovorijo.

Dalje vas tudi prosim, da v slučaju preselitve to takoj meni naznanite da boste Glasilo redno prejemali.

Poročal sem že na tem mestu, da so bili člani kegljaškega kluba našega društva namenjeni zopet igrati s kegljači društva Najsvetejšega Imena iz New Yorka. To se je vršilo dne 9. junija, ko sta naš sv. Jožef in Father Edward poslala vsak svoje fante na kegljišče v Slov. Dom. Seveda, sv. Jožef in Father Edward nista bila navzoča, ker sta oba pričakovala zmage od strani svoje skupine. In res, kakor zadnjič, tako so zopet Jožefovci zmagali; zato izrekam tem potom čast in priznanje našim sobratom: Jos. in John Zagarju, Frank Gregorcu, Jack Pishkurju in Vinkotu Stempel. Slednji je kakor zadnjič tudi sedaj najbolje kegljal. Kegljači newyorškega teama so bili: Jerry Koprivšek, A. Osolnik, Ad. Vesel, Tine Capuder in Chas. Guardia. Vseeno so se newyorški fantje zopet pokazali da so pravi "sporti," čeravno niso zmagali. Priznanje in čast gre tudi Father Edwardu ker tako "fejst" fant izberejo in pošljejo. Morda bo prihodnjič njih "team" zmagal?! Bomo že videli!

Zdaj se jaz nahajam za par dni na počitnicah pri našem sobratu Josipu Staudoharju, ki ima svojo farmo za kokoši v Worcester, N. Y. Tudi naš "čikenfarmar" Jože bi bil dober za kegljača ker se tako spretno in hitro vrti ko nabira po kurjih gnezdih jajca; z menoj vred se nahaja tukaj tudi Jožetov brat Tone. Br. Staudohar (Jože) pozdravlja vse člane našega društva, posebno pa fante našega kegljaškega kluba.

Število naših bolnikov se je za nekaj znižalo; zdaj imamo samo še tri člane na bolniški listi: Jos. Češark, John Anzlovar in Adolph Supen; vsem tem želimo, da bi kmalu okrevali; ostale člane pa prosim, da bi te sobrate obiskali in jih tolažili, saj vam ni treba vedno čakati na mojo kartico za obisk bolnikov.

S pozdravom,
Joseph J. Klun, tajnik.

Društvo sv. Srca Marije, št. 111, Barberton, O.

Ker se že precej časa nisem v Glasilu z vami drage sestre nič pogovarjala, se je nabralo veliko gradiva za vas, ker se je moj dnevnik napolnil, za moram izprakati, da bo zopet prostora za z bodoče.

Kar bom povedala ni namenjeno eno ali drugo žaliti, pač pa gre za korist društva, torej za korist vas vseh. Prvo kar vam razodenem je to: ker vidim, da se vse premalo zanimate za svoje društvo, nimate veselja do društvenega dela, isto vam je postranska stvar dokler ste zdrave, toda ako pa pride bolezen, pa joj, hitro povedat tajnici, pokliči jo po telefonu da se ne zamudi dan; koliko podpore imate za dobiti že naprej natančno izračunate. Bog ne daj, da bi bile za 50c prikrajšane. No, je že vse prav, ako zahtevate, kar vam gre, toda vprašajte se tudi: ali ve dajate društvu kar mu gre? Ali redno vsak mesec plačujete asesment? ***Važno! Katera nima plačanega asesmenta, in če zboli ni upravičena do nobene podpore pri društvu; to si zapomnite ker tako govore pravila.*** Dalje, ali obiskujete društvene seje in prireditve?? itd.

Žalostno, vendar resnično moram povedati, da nekatere ne razumejo gesla našega društva, ki se glasi: Vse za eno, ena za vse! Imenujemo se sestre, kar se lepo sliši, toda premalo vpošteva, posebno kadar se vabi na sejo, ko se naznanja smrt katere izmed nas. Smrt pomeni konec zemeljskega potovanja, konec trpljenja in boja, slovo iz tega sveta. Že misel na vse to nam pretresa mozeg, ker tega se ne bo nobena iznebila, meni kakor tudi tebi za gotovo pride. Toda kaj storite kadar vas tajnica vabi, naznanja, prosi, da pridete na sejo ker je umrla ta in ta članica? Seja se sklicuje zato, da se uredi kako se primerno poslovimo od nje, ki je bila naša sosestra, prijateljica, ki nam podaja koščeno roko v slovo ter v duhu kliče: Z Bogom sestra, ker na tem svetu se ne vidimo več!

Kako se odzovete tem klicem, temu vabilu? Nekako takole: A, le naj gredo druge, saj jih je dosti; brez mene bodo je naredile, itd.

Uradnice hitijo od hiše do hiše, kajti v dobrih 2 urah je treba to povedati vsemu društvu to je 209 članic, toda Bog ne daj katero izpustiti, kar bi se v taki naglosti pripetilo, to je neodpustljivo; čeravno ve, vendar rada reče: Seveda bi prišla pa meni niso povedale.

Zopet žalostno, da niti glasu o smrti naše članice ne slišite in ga prezirate.

Drugo, kar je zelo neprijetno za tajnico je kolektanje po hišah za asesment. Temu se odpovem enkrat za vselej; ako hočete tajnico, ki bo po hišah asesment pobirala, si takoj drugo poiščite, jaz se bom strogo držala pravil, ki govore: Katera ne bo plačala asesment 2 meseca, se tretji mesec sama suspendira. Nikar me torej ne pričakujte, da bom prišla po asesment na vaš dom. Poročala sem tudi že v Glasilu, da bom asesment pobirala vsak petek zvečer od 6. do 8. ure, to ponavljam zato, ker se rado zgodi, da katera pride, kadar ji prilika nanese in me ne dobi doma, pa je spet napek; držite se, prosim, reda pa bo za vse prav.

Nekatere dolgujejo že od leta 1932. Bili so v resnici težki časi, toda vaš prijatelj — društvo, — vas ni zapustilo, čeravno s težavo, vendar se je skušalo pomagati ter obdržati vse, ki so tako želele; zato ni lepo, ako bi sedaj društvu obrnile hrbet in se izkazale nehvaležne ter pustile dolg.

Nekatere so v resnici dobre in pošteno odplačujejo, so pa zopet druge, ki se za to ne zmenijo čeravno se jih opominja. Dobila sem tudi obvestilo od Jednote za one, ki imajo posojilo pri Jednoti ker tam se nabira interes, zato je v vašo korist da čimprej plačate.

Bolezen se zadnjih par mesecev nelo oglaša med našimi članicami; zato prosim, storite svojo dolžnost, da se izognete neprilikam.

Kampanja ženske enakopravnosti vidno napreduje, kar mora vse zelo veseliti in zanimati. Tudi naše društvo se ponaša že z 10 novimi; to je za začetek; čisto fino skrbimo, da bo šlo tako naprej; do jeseni, ko bomo obhajale 30 letnico društva, jih moramo imeti 30 novih.

S tem, drage sosestre, kar sem napisala, sem storila svojo dolžnost, toda storite tudi ve svojo namreč, da boste to vpoštevale, nikar ne recite: Saj Jennie rada piše, naj le piše. Nikakor ni prijetno vedno prositi in opominjati.

V nadi da mi ne bo treba več enakega pisati, vas prav lepo in sestrsko pozdravljam,
Jennie Ozbolt, tajnica.

Društvo sv. Antona Padov., št. 158, Hostetter, Pa.

Članstvu našega društva naznanjam, da se je na zadnji mesečni seji naš dosedanji predsednik brat John Mikec odpovedal svojemu uradu, zato smo izvolili na njegovo mesto za predsednico našega društva sestro Josipino Klopčar, ki stanuje na 118 Thompson St., Latrobe, Pa.

S pozdravom,
Joe Zakrajšek, tajnik.

Društvo sv. Marije Magdalene, št. 162, Cleveland, O.

V petek bo 25. v mesecu. Kot vsakega 25. se bom tudi v petek nahajala v spodnjih prostorih stare šole sv. Vida med 6. in 8. uro zvečer. Nujno se prosi in opozarja VSE tiste, ki še niste plačale asesmenta, da ga GOTOVO poravnate v petek 25. t. m. Ker bo treba sestaviti 6-mesečne račune, se vas toliko bolj prosi, da bodite točne. Katera ne bo imela plačano, naj si potem sama sebi pripiše posledice. Zalagala ne bom za nobeno.

Naznanja se tudi, da ker bo prvi pondeljek v mesecu juliju praznovanje državnega praznika 4. julija, ne bo seje v pondeljek ampak bo v TOREK 6. julija, v navadnih prostorih ob 8. uri zvečer.

Toliko v prijazno pojasnilo, pozdrav,
Marija Hochevar, tajnica.

Društvo Marije Pomagaj, št. 176, Detroit, Mich.
Najstarejši član društva umrl.
Vabilo na cerkveni piknik.

Cenj. članstvu se naznanja, da smo izgubili najstarejšega člana našega društva sobrata John Zupančiča, ki je bil star 75 let. Umrl je 31. maja, pokopan je bil iz poljske cerkve sv. Stanislava na Mt. Olivet pokopališče.

Pokojnik je prišel v Ameriko pred 55 leti in sicer v Cleveland, O., od tam se je preselil v Wenono, Ill. in pred 20 leti je prišel sem v Detroit, k našemu društvu je prestopil l. 1934. Poročil se je pred 45 leti z Mary Lewandowski iz poljske družine, ki je pa tudi že umrla pred enim letom; revica je bolehala celih 40 let in ves čas prestajala bolezen potrpežljivo; njen soprog si je vedno želel slediti ji v večnost. Bila sta brez otrok.

Društvo je pokojnemu sobratu položilo v zadnji pozdrav in spomin venec na njegovo krsto in ga spremilo k zadnjemu počitku; tukaj zapušča sestriča in nekaj drugih sorodnikov v Chicagu. Dragi nam sobrat! Naj Ti bo lahka ameriška zemljica!

Pozor članstvo in farani naše cerkve sv. Janeza Vianeja! Prihodnjo nedeljo, dne 27. junija se vrši cerkveni piknik pri sobratu Travnikarju na 11½ Mile Rd. in Dequin Ave., kjer bo zabava za stare in mlade. Mladi fantje bodo igrali baseball; pridite, da vidimo, kdo bo zmagal. Tako bo tudi dirka v šakljih itd. Ves dobiček gre v prid cerkve; postrežba bo izborna in tudi musika.

Pozdrav,
Michael Zunich, tajnik.

Društvo sv. Helene, št. 193, Cleveland, O.

Vroči poletni dnevi so začeli pritiskati tako, da se človeku ne ljubi pisati; seveda, liste pa beremo vsi radi. Tudi seje so bolj slabo obiskane v tej dobi; po mojem mnenju bi pa morale biti obiskane ravno tako, kot pozimi, ali pa še bolj; saj je vendar zvečer prijetno iti malo ven in tudi seje so kratke. Zato bi jaz apelirala na članice našega društva, da se na sejah v večjem številu odzovete. Seje se bodo vršile sedaj v poletnem času v stari šoli namesto v cerkveni dvorani kjer je bolj hladno. Ni prijetno uradnicam da gledajo prazne stole med sejo; ako hočemo, da bo društvo napredovalo, je treba, da se sej udeležujemo. Na zadnji seji je bilo sklenjeno, da priredimo koncem septembra Card party, torej bi bilo dobro, da se na to že sedaj pripravljamo.

Želja tudi nas vseh uradnic je, da bi pomnožile število naših članic vsaj na 200; potrebujemo jih samo še 10 novih! Zdaj je najlepša prilika ko se vrši kampanja ženske enakopravnosti in so razpisane v to svrho tako lepe denarne nagrade. Torej potrudimo se!

Tem potom se najlepše zahvaljujem za obiske za časa moje bolezni v bolnišnici in doma; posebna hvala pa sledečim uradnicam in članicam tega društva za dar, ki so mi ga poklonile in sicer: Mrs. Alice Grosel, Mrs. Uršula Rovšek, Mrs. Margaret Kogovshek, Mrs. J. Koželj, Mrs. Ivana Pust, Mrs. F. Salmich, Mrs. Agnes Pirc, Mrs. J. Vidmar, Mrs. F. Tomazich in Mrs. J. Kogoj.

Nadalje najlepša hvala za dar in krasne cvetlice: Podružnici SŽZ. št. 10, Ženskemu klubu Slov. Doma na Holmes Ave., družini Matt Baraga, družini R. Koželj, družini F. Kapel, družini F. Kocin, družini F. Baraga, Mrs. F. Bačar, Mrs. Ed. Kromar, Mrs. M. Spilar, Mrs. M. Bolko in Mrs. K. Kušlan.

Končno ponovna hvala vsem skupaj za številne obiske in kartice, sploh za vse, kar ste mi dobrega storili. Bog vam povrni! Bodite prepričani, da bom vašo velikodušnost in naklonjenost vedno vpoštevala.
F. Susel, zapisnikarica.

Društvo sv. Kristine, št. 219, Euclid, O.

Na zadnji seji našega društva so dobili nagrade sledeči: John Bradač, Katy Turk in Anton Skojac.

Vabim vse člane in članice na prihodnjo sejo 11. julija ob dveh popoldne. Udeležite se v večjem številu seje, saj društvo vam je edina pomoč v vaši nesreči. Zakaj bi zdaj, ko ste zdravi, tako zanemarjali seje. To ni prav! Dalje vas prosim, da ste točni s plačevanjem asesmenta. Zadnji dan je na 26. v mesecu, ker potem moram odposlati na gl. urad. Založila pa ne bom za nobenega. Prosim, da upoštevate te moje vrstice.

Pozdrav vsem članom in članicam.
Terezija Zdešar, tajnica,
20601 Arbor Ave.

Društvo sv. Antona Padov., št. 251, Chardon, O.
Vabilo na piknik

V mesecu juniju se je zopet odprla sezona vsakovrstnih veselic in prireditev v prosti naravi, katero je vsak že željno pričakoval.

Tudi naše društvo priredi letos zanimiv piknik v korist svoje blagajne kakor sklenjeno na zadnji mesečni seji. Piknik se vrši prihodnjo nedeljo, dne 27. junija na znani Verbičevi farmi na Route 86 Le-Roy, Ohio, to je 6 milj vzhodno od Painesville. Pričetek bo ob eni uri popoldne.

Torej v imenu društva tem potom prav prijazno vabim vse naše prijatelje in znance, posebno pa članstvo krajevnih društev KSKJ. širom Clevelanda. Razna okrepčila in razvedrila vam bodo na razpolago tako, da se bo lahko vsak zadovoljno vračal domov. Torej na veselo svidenje prihodnjo nedeljo!

S pozdravom,
Frances Misley, tajnica.

DOPISI

O srebrni maši v Denverju

Denver, Colo. — Nedelja 6. junija je za nami, a kar se je ta dan godilo, mi bo vedno ostalo v neizbrisnem spominu. Praznoval sem omenjeno nedeljo 25 letnico mašništva in fara mi je priredila veličastno slovesnost, kar kaže, da naš veren narod ceni delo duhovnikovo med njimi. Vsem, ki so imeli na katerikoli način kaj opraviti s prireditvijo slovesnosti in s prireditvijo banketa v nedeljo zvečer, izrekam prav iskreno zahvalo. Prisotnost Rev. Cirila Zupana OSB. iz Pueble, Colo. in Rt. Rev. J. J. Omana iz Clevelanda, O., me je še posebno razveselila. S svojim prihodom sta počastila vso faro. Father Ciril se je udeležil moje prve sv. maše v Leadville, Colo. dne 9. junija 1912. Imel je pridigo in sedaj po 25 letih, kot zlatomašnik, je zopet pridigal v slovenskem jeziku pri moji srebrni sv. maši. Preč. g. kanonik J. J. Oman je moj sošolec iz St. Paul semenišča v St. Paul, Minn. Bil je tako dober, da je prišel daleč na zapad k slovesnosti srebrnega jubileja. Kar je dalo prireditvi posebno svečanost, je bila udeležba vseh slovenskih in hrvatskih društev. Člani in članice so napolnili cerkev do zadnjega kotička, kar je napravilo lep vtis na mnogo tujerodnih gg. duhovnikov, ki so se udeležili sv. maše.

Zvečer je bil v naši šolski dvorani banket, ki bo ostal vsem v prijetnem spominu. Stoloravnatelj je bil preč. g. kanonik J. J. Oman. Težko se dobi med slovenskimi duhovniki, ki bi opravil bolje ta posel. Njegova šaljiva in dovtipna predstava govornikov je vzbudila smeh in veselo razpoloženje po celi dvorani. Poleg preč. g. kanonika so govorili: Father Ciril Zupan in Matt Blenkush, ki je ravno tisti dan zjutraj postal subdijakon v St. Thomas semenišču in ki bo prihodnje leto posvečen v duhovnika za denversko škofijo; Andrej Jackson, predsednik cerkvenega odbora je predstavil stoloravnatelja in v globoko zamišljenem govoru popisal delo jubilanta; George Pavlakovich, dolgoletni tajnik cerkve je v gladko tekočih besedah razložil zgodovino fare Kraljice sv. Rožnega venca; podpredsednik cerkvenega odbora John J. Jelenich je v lepih besedah povedal pomen vere na posameznika. Dalje so govorili tudi cerkveni odborniki kot Frank Canjar, Joseph Grabrian in John Star. V zmernih besedah so čestitali srebrnomašniku tudi Anton Jeršin v imenu ZSZ, Steve Mauser v imenu dr. sv. Jožefa, George Pavlakovich v imenu dr. sv. Roka, Ana Težak v imenu dr. Kraljice sv. Rožnega venca, Geo. Miroslavich v imenu Trail Blazers Lodge, Angelina Andolšek v imenu dr. Marija Pomagaj, Marta Kraševec v imenu podružnice SZ, John Kadunc v imenu dr. sv. Martina, Anton Evans v imenu dr. sv. Jakoba, Oltarno društvo je bilo zastopano po Mary Star, Marijina družba po Elsie Kasinga, PTA. po Mary Canjar, dr. Najsv. Imena po Frank Canjar in pevsko cerkveno društvo po Geo. Miroslavichu.

Imenitno vlogo pri slovesnosti je igral pevski cerkveni zbor pod vodstvom Geo. Miroslavicha; organistinja je Mary Canjar. Vsi so se čudili ubranemu petju tako v cerkvi pri sv. maši, kakor tudi pozneje na banketu. Zaslužijo vso čast in zahvalo. In kaj se naj reče o kuharicah? Brez njih bi bil banket sploh nemogoč. Dosedaj nisem vedel, da znajo napraviti tako okusno večerjo. Hvaležen sem jim za njihovo delo, kakor sem tudi hvaležen vsem, ki so v lepem redu brez zmešnjave postregli več kakor 300 gostom. Vsem tem in drugim, ki so pomagali k uspehu banketa s prodajo tiketov in z drugimi rečmi, se prisrčno zahvaljujem.

Društva in posamezniki so me presenetili z nenavadno velikim darilom. Mnogi so darovali zame molitve sv. obhajila in sv. maše. Vse to mi bo ostalo v neizbrisnem spominu in vsem sem globoko hvaležen.

V pondeljek zvečer je preč. g. kanonik J. J. Oman začel tridnevni sv. misijon v slovenskem jeziku. Bil je kratek, a kljub temu popolnoma zadovoljiv in uspešen. G. misijonar pozna razmere med našim narodom, pozna nevarnosti, ki prete njihovemu dušnemu blagostanju. Njegovi govori so večinoma umotvori; njegovi dokazi so resničnost; njegove besede segajo v srce in jih ne more pozabiti. Poslušati ga je pravi dušni užitek. Naj Bog s svojo milostjo pomaga, da bodo njegove besede in nauki rodili stoteren sad.

Naj Bog blagoslovi naš narod! V čast si štejem, da živim med zavednimi Slovenci in Hrvati v Denverju.

Rev. J. Judnič.

Novice iz Kansas City, Kans.

Kansas City, Kans. — Naznanjam žalostno novico, da smo v tej naselbini zadnje dni izgubili dve rojakinji, katere sta zaspale v Bogu previdene s sv. zakramenti.

Dne 28. maja je preminula Mrs. Ana Mrle, stara 54 let, njeno dekliško ime je bilo Štamfel, doma iz vasi Ribjek št. 1, fara Osilnica, občina Kočevje. V tukajšnjem mestu je živela 31 let. V svoji bolezni je trpela za rakom. Spadala je k samostojnemu društvu sv. Jožefa in Marije, ki ji je izkazalo zadnjo čast ter pokojnico spremilo v našo farno cerkev sv. Družine k pogrebni sv. maši, potem pa na pokopališče. Zadušnico je opravil naš č. g. župnik Rev. Daniel Gnidica OSB., ki je pokojnico tudi večkrat v njeni bolezni obiskal in ji podelil sv. zakramente.

Pokojnica zapušča žalujočega soproga Antona, dva sinova, in dve hčeri, ki so že vsi odrasli in na svojem domu, tako tudi dve sestri Lino Malnar in Marijo Stimac, v starem kraju pa tudi sestro Polono Čop.

Dan kasneje, dne 29. maja je pa umrla rojakinja Marija Lustik v starosti 59 let. Rojena je bila v Srednji vasi št. 20 fara Loški potok; tukaj je živela 27 let, poročena je pa bila 39 let. Pred 11 leti jo je zadel mrtvoud, vsled česar je morala ostati ves ta dolgi čas v postelji. Trpela je vdana v božjo voljo dokler je ni Bog rešil. Tukaj zapušča žalujočega moža Franka, dva sinova Franka ml. in Leopolda ter štiri hčere, prva je poročena Kajzar, tri so pa še na domu, ki so svoji mamici lepo stregle do zadnje ure. Dalje zapušča tudi sedem vnukov in več ožjih sorodnikov.

Pogreb se je vršil dne 2. junija s sv. mašo zadušnico, katero je daroval naš g. župnik, tako je tudi pokojnico več-

(Dalje na 3. strani)

(Nadaljevanje s 2. strani)

krat obiskal in sprevidel s tolažili sv. vere, ter jo končno spremil na pokopališče. Pokojnica ni spadala k nobenemu društvu, zato so ji pa naši farani izkazali zadnjo čast ter jo spremili v cerkev in do groba. Naj sveti obema pokojnicama sv. luč in naj jima bo lahka ameriška zemlja, sorodnikom pa naše sožalje.

Toda, kaj bi le o smrti poročala?! Naj omenim še nekaj veselih novic in sicer o porokah. Prvi ženin je bil Mr. John Springer, sin dobrih staršev Mr. in Mrs. Springer, za svojo življensko družico ali nevesto si je izbral Miss Mildred Fabac, hčerko ugledne hrvatske družine, ki je bila njegova soseda; Fábacovi spadajo k fari sv. Janeza Krstnika. Tako je prav, John, kaj bi si iskal soprogo kje drugje, saj imamo dosti zalih domačih deklet. Ženitovanje se je vršilo na nevestinem domu.

Ravno isti dan se je tudi poročil Mr. Anton Kure iz župnije sv. Jakoba v Kansas City, Mo. z gdč. Vilmo Dragoš, hčerko tukajšnje spoštovane družine Josip in Johane Dragoš. Poročne obrede je opravil Rev. Daniel Gnidica, OSB. med sv. mašo z leviti; asistenta sta bila Rev. Phelan in Rev. Smith iz župnije sv. Rožnega Venca.

Omenjena nevesta je bila več let cerkvena pevka, spadala je tudi v Marijino družbo in k društvu sv. Veronike št. 115 KSKJ. Ženitovanje se je vršilo na nevestinem domu ob udeležbi vseh ožjih sorodnikov novoporočencev. Obema paroma želimo srečo, zadovoljnost in božjega blagoslova.

Kar se tiče delavskih razmer tukaj, se dela še precej povoljno; tuintam se pojavi kak štrajk, ki pa ne traja dolgo ker pride kmalu do sporazuma.

Vreme imamo tukaj še vedno precej hladno vsled skoro vsakdanjega deževja, zaradi tega tudi ne pričakujemo hude vročine kakoršna je bila lani.

S pozdravom,

Katarina Majerle.

———o———

Calumet, Mich. — Tukajšnji prebivalci, kateri so vsi, posredno ali neposredno, odvisni od obratovanja bakrenih rudnikov za svoj življenski obstanek, so bili zadnji teden prijetno vznemirjeni, ko je dospela iz Washingtona vest, da je kongres ponovno odobril tarif na baker za nadaljne dve leti. Rudarske družbe so bile v negotovosti, kaj bo storil kongres, ker se je od več strani naredil pritisk, da kongres dovoli prost dovoz bakra iz tujezemstva. Ker v Južni Ameriki in Afriki producirajo baker veliko ceneje kot ga morejo ameriške družbe, posebno tiste v tukajšni okolici, bi v doglednem času tujezemske družbe napolnile naš trg v bakrom in posledica bi bila, da bi naše družbe zopet bile primorane znižati produkcijo in odsloviti delavce. Sedaj pa pričakujejo, da bodo odprle še nekoliko več rovov, kateri stoje zaprti že od leta 1932.

Mogoče ni rojakom po Ameriki znano, da imamo tukaj na Calumetu najstarejše slovensko podporno društvo v Ameriki, društvo sv. Jožefa, ki spada pod Slovensko-Hrvatsko Zvezo. To društvo je bilo ustanovljeno leta 1882, ko se rojakom po drugih naselbinah še sanjalo ni o kakem podpornem društvu. Za vzorec si je društvo vzelo tedanje nemško podporno društvo, ki je bilo ustanovljeno nekaj let prej.

Prva leta so imeli člani posebne uniforme s čeladami, na katerih je bil pripet avstrijski dvoglavi orel. Imeli so tudi avstrijsko in slovensko zastavo. Prva pravila jim je tiskala Krajčeva tiskarna v Novem mestu. Zgodovina tega društva se res bere kot kaka zanimiva knjiga.

V nedeljo, 27. junija, bo društvo sv. Jožefa proslavilo 55 letnico svojega obstanka. V ta namen bo imelo piknik in sestanek (Reunion) v parku za No. 5 Tamarackom. Kot najstarejše društvo vabi tudi ostala bratska društva v Calumetu in okolici, da posetijo piknik ter pomagajo društvu proslaviti 55 letnico svojega dobrotvornega poslovanja. To bo prvi letošnji piknik pri nas in, ako bo lepo vreme, se je nadejati velike udeležbe od strani slovenskega, kakor tudi hrvatskega občinstva.

Josip Chesarek.

———o———

Vabilo na počitnice v Cleveland

Cleveland, O. — Cenjenim čitateljem tega lista pošilja naša organizacija Jugoslovanskega Kulturnega Vrta uljudno uradno vabilo osobito onim, ki so se namenili to leto podati se na počitnice, da bi prišli v Cleveland, v našo drugo Belo Ljubljano, v največjo slovensko metropolo Amerike. In zakaj?

Mi smo prepričani, da je na stotine in stotine naših družin, ki so namejene nekam odpotovati to poletje na počitnice; mnogi s svojimi lepimi novimi avtomobili, drugi pa z vlakom ali busom.

Radi tega je bilo sklenjeno na seji pred par tedni, da se javno povabi vse po širni Ameriki, da bi pri zbiranju kraja za počitnice obrnili pozornost na Cleveland in zakaj?

To leto bomo v Clevelandu imeli izvanredne velike dneve, prav kakoršne smo imeli ob času ko so nas obiskali naš prevz. ljubljanski škof Dr. Gregorij Rožman. To leto se bo praznoval drugi takozvani "Baragov dan." Ne samo Baragov, Gregorčičev, Njegušev, ampak tudi Cankarjev dan. To je tisti dan, ki nam je bil že tolikrat zagrenjen in odložen, radi katerega se je porabilo že toliko črnila in prerekanja. Z drugo besedo: To bo dan spomina vseh štirih veljakov na spomenikih v našem Kulturnem vrtu, posebno bo ta dan v počast Ivan Cankarju, ko bo postavljena njegova soha na lep in umetno izdelan podstavek v mestnem parku, oziroma tam, kjer smo pred dvema letoma postavili prvi spomenik škofu Frideriku Baragi, potem Simonu Gregorčiču, vladiki Njegušu, zdaj pride na vrsto še četrti, Ivan Cankar, ki je gotovo znan vsem našim rojakom.

Ta slovesni dan bo v nedeljo dne 25. julija. Program bo sledeči: Dopoldne ob 10. uri se vrši v cerkvi sv. Vida slovesna sv. maša, katero bo daroval semeniški profesor Dr. France Trdan, prava ali trdna ribniška korenina, ki bo prišel nalašč zato v Ameriko, da prisostvuje temu velikemu dnevu in da obišče svoje številne rojake iz ribniške doline. Dr. Trdan dospe dne 9. julija v New York z očetom Rev. Julija Slapšaka, nadučitelja v pokoju, in z Mr. Josip Grdinom, ki se nahaja na obisku v domovini.

Tako je torej za vse pripravljeno. Dan je določen, gostje se odpravljajo na pot, druga soha Cankarja je narejena, vrt bo domalega do takrat dogotovljen, velik park—Puritas Springs je naročen; kar je potreba je še to, da se odločimo še vsi mi, da bomo ta dan prišli in praznovali največji dan naše zgodovine, ki ne bo nikdar pozabljen.

Odličen gost bo prišel med nas; poznam ga in globoko spoštujem; to bo tudi vsak drugi rekel, ko ga bo slišal govoriti, ali ki bo ž njim občeval v razgovoru. Tako daleč pride drugi odlični gost iz naše stare domovine, da bo med nami za naše narodno oživljenje. Ali se ne bomo tudi mi vsi navdušeni ž njim ta dan veselili?

Rojaki in rojakinje! Zabeležite si v svoj dnevnik dan 25. julija, da posetite naš Cleveland; to velja vsem onim, ki se nameravate letos podati kam na počitnice ali na izlet. Kdor ne more potovati v staro domovino, da bi si ondi poživel prijetne spomine, ta naj pride vsaj v Cleveland na omenjeni dan, in mu ne bo žal, ker se bo tukaj lahko počutil prav kakor v domovini, ko bo slišal zastopnika naše mile domovine razlagati, kako se danes ondi godi našim bratom in sestram.

Rojaki! Mnogo važnega vzroka je, da letos posetite naš Cleveland. V kratkih gornjih vrsticah se ne more vsega povedati kaj da naša clevelandska metropola vsebuje domačega, pristnega slovenskega in jugoslovanskega. Torej če mislite kam potovati, pridite v Cleveland. Tudi če še niste bili namenjeni se odločite to leto in lahko trdim, da vam ne bo nikdar žal; ob enem boste tudi lahko obiskali našo krasno Velikojezersko razstavo.

O nadaljnjem programu bo še pozneje poročano, ker upamo, da bo nam za naše tako vzvišeno kulturno delo vse dobro misleče časopisje naklonjeno za programska poročila.

Za organizacijo J. K. Vrta:
Anton Grdina, predsed.,
1053 E. 62 St.,
Cleveland, Ohio.

———

ZAHVALA

Podpisana se lepo zahvaljujeva društvu sv. Štefana št. 1 KSKJ., posebno še uradnikom društva za tako iskreno bratsko naklonjenost ob času smrti najunega sina

JOHN SEVER JR.

katerega smo tako srčno ljubili in ga bomo tako zelo pogrešali v življenju. Vsegamogočnemu Bogu pa je dopadlo, da ga je poklical iz tega začasnega zemskega življenja k Sebi v nebeške višave, v večno veselje, dne 18. majnika in smo ga položili v grob na pokopališče sv. Jožefa dne 22. majnika t. l.

Pokojnik je bil ob času smrti v 18. letu svoje starosti, torej v najlepši dobi mladeniških let. Od svojega detinstva je bil član mladinskega oddelka in zadnje dve leti pa odraslega oddelka pri društvu sv. Štefana št. 1 KSKJ.

Lepo se zahvaljujeva KSKJ., posebno še g. Joseph Zalarju, gl tajniku, in g. Louis Železnikarju, gl. blagajniku. za vso prijaznost.

K. S. K. Jednoto pa najtoplejše priporočava vsem katoliškim Slovencem in Slovenkam v Ameriki. Posebno pa še priporočava staršem, da vpišete svoje ljubljene otroke v KSKJ., ki tako ljubeznivo skrbi za dušni in telesni blagor svojih članov in članic.

Tebi, tako srčno ljubljeni sin John, ki v tem življenju ne boš nikdar od naju pozabljen, pa kličeva: Raduj se pri Bogu in prosi Boga za nas! Vdana v voljo božjo se Te bova kot Tvoja ljubeča oče in mati spominjala v iskrenih molitvah. Tvoj grob bomo s cvetlicami krasili in s solzami zalivali. Nestrpno bova pričakovala trenutka ko se srečno s Tabo snidemo pri Stvarniku nad zvezdami.

Žalujoča ostala:
John Sever Sr., oče;
Matilda Sever, mati.
Chicago, Ill., 5. junija 1937.

———

POMEMBNI SPOMINSKI DNEVI JUNIJA

2. junija 1848 se je pričel v Pragi slovanski kongres; trajal je do 13. junija. Naloga mu je bila, da določi slovanskim narodom tedanje Avstrije politični program. Zborovalci pa niso bili enotnega naziranja. Češki zgodovinar Palacky je zagovarjal obstoj Avstrije in je z Jugoslovani vred zahteval federacijo, manjšina z ruskim komunistom Bakuninom na čelu je bila pa za to, da Avstrija razpade. Med kongresom je prišlo v Pragi do pouličnih bojev; in ko je vojaški poveljnik knez Windischgratz dal mesto bombardirati, se je kongres razšel.

3. junija 1810 je bil v Cerovcu pri Ljutomeru rojen Stanko Vraz, glavni slovenski "Ilir"; umrl je 14. maja 1851. Gibanje za kulturno in pozneje tudi za politično združitev južnih Slovanov so imenovali ilirizem, po starih Ilirih, ki so jih imeli pomotoma za prednike južnih Slovanov. Med Slovenci je imelo to gibanje številne prijatelje in nasprotnike. Najvnetejši bojevnik za ilirizem je bil Stanko Vraz, ki je bil hkrati tudi najboljši pesnik tega gibanja; France Prešeren se novi smeri ni pridružil.

8. junija 1508 je bil na Raščici pri Turjaku rojen Primož Trubar, protestantski reformator in prvi slovenski pisatelj; umrl je 25. julija 1586 v Nemčiji. Protestantizem je dal Slovencem prve tiskane knjige, ker so novoverci zahtevali, naj bo liturgični jezik vsakomur razumljiv in naj more vsakdo sam brati sveto pismo. Največ zaslug za slovensko slovstvo so si prjdobili takrat Trubar, Krelj, Dalmatin in Bohorič. "Trubar je deloval kot duhovnik doma in na Nemškem. Leta 1551 je izdal katekizem in abecednik, ki sta prvi slovenski knjigi. Sledilo jima je še okoli 25 del: katekizmi, prevod novega zakona, pesmarice in podobno. Knjižni jezik je naslonil na govor svoje rojstne vasi. Trubar se je zavzemal za slovensko šolstvo in ima velike zasluge za ustanovitev protestantske glagolske in cirilske tiskarne v Urachu na Nemškem."

15. junija 1389 se je bila na Kosovem polju bitka med Srbi in Turki. Sicer se je že osemnajst let prej videlo — po bitki ob Marici — kam gre razvoj balkanske zgodovine, a Marica je od Srbije proč in za Srbe ima pomen le Kosovo. Šele leta 1912, dobrih 500 let po Kosovu, se je Srbom zacelila rana, ki jo jim je bila ta bitka zadala; tudi tedaj je bilo pozorišče boja to krvavo polje.

18. junija, 1901 je umrl pesnik Josip Murn, star šele 22 let. Njegovo pesniško ime je Aleksandrov. Napisal je zvezek pesmi; "njegove pesmi so po večini čista lirika, ki podaja osebna občutja in vtise ob stiku z vnanjim svetom. Najlepše so kmečke pesmi; prim. Pesem o klasu, Kmečka pesem. Pa ne pojdem prek poljan."

28. junija 1914 je bil izvršen v Sarajevu atentat na avstrijskega prestolonaslednika nadvojvodo Franca Ferdinanda. Ta atentat je bil povod za svetovno vojsko, ki je trajala od l. 1914 do l. 1918 in koje posledice čutimo in nosimo še danes. Vzroki za izbruh svetovne vojske so bili globlji. V jeseni 1918 so bile vojne operacije ustavljene in pričela so se mirovna pogajanja, ki so trajala vobče do srede leta 1919, pogajanja med posameznimi državami pa še dalje. Potek vojne in vse, kar je bilo z vojno v zvezi, nam je vsem starejšim še prav živo v spominu.

28. junija 1919 je bil podpisan mir v Versaillesu (Versaju), ki ga moremo smatrati za zaključek svetovne vojske. Ta mir se da glede njegovih posledic in njegovega pomena primerjati z Dunajskim kongresom. Ustvaril nam je sedanjo Jugoslavijo, oziroma potrdil je to, kar je že faktično obstajalo. Umevno je, da so narodi, ki so se čutili zaradi tega mirovnega sklepa prikrajšani, proti Versaillesu (Nemčija, Italija, Madžarska itd). Razen Jugoslavije sta nastali tedaj še dve večji slovanski državi: Češkoslovaška in Poljska. — Največjo oporo imajo določbe versailleskega miru v Veliki Britaniji in Franciji, in eden glavnih njegovih stebrov so države Male zveze.

29. junija 1797 je bil rojen v Dobrniču na Dolenjskem Irenej Friderik Baraga, poznejši škof in apostol Indijancev; umrl je 19. januarja 1868 v Marquette, Mich., v Severni Ameriki. O plodonosnem delu tega izrednega moža je izdala Družba sv. Mohorja leta 1931 lepo knjigo, ki jo je spisal dr. Franc Jaklič. V knjigi je tudi pregleden zemljevid, tako da besedilu kaj lahko sledimo. —

———o———

LETOŠNJI GRADUANTJE 8. RAZREDA ŠOLE SV. VIDA V CLEVELANDU, OHIO

Učenci sestre Mary Bernetie	
Adamic, Mary	Russ, Christine
Arko, Stephany	Russ, Mildred
Bohen, Veronica	Sajovec, Bertha
Cizel, Frances	Smolko, Mary
Cimperman, Esther	Tomazin, Margaret
Donat, Josephine	Trhlen, Agnes
Gacnik, Dorothy	Turk, Mary
Gabriel, Helen	Vegal, Anna
Hren, Albina	Vertovsnik, Frances
Hrovat, Jane	Virant, Mildred
Jerman, Antonia	Zajc, Sylvia
Kotar, Mary	
Kozelj, Josephine	Budic, Rudolph
Kuhel, Dorothy	Klaus, Anthony
Mayer, Albina	Marn, Albert
Mramor, Esther	Prijatelj, Aloysius
Mramor, Mary	Mozek, Edward
Marvar, Mildred	Orehek, John
Meglic, Helen	Ponikvar, Ludwig
Oblak, Dorothy	Pozelnik, Joseph
Pavli, Mary	Russ, John
Per, Jean	Sraj, Joseph
Petche, Margaret	Turk, Elmer
Petrincic, Dorothy	Vintar, Stanley
Purebar, Josephine	Virant, Aloysius
Ponikvar, Mary	Turk, Ernest
Učenci sestre Mary Philothea	
Arko, Frank	Petkovec, John
Berkopec, George	Rozic, John
Centa, Emil	Slamnik, Anthony
Centa, Ernest	Somrak, Victor
Drobnik, Gabriel	Smerdel, Anthony
Dulc, Herman	Pakiz, Edward
Floss, Conrad	Trcek, Anthony
Globokar, Edward	Udovic, Joseph
Gorski, Donald	Unetic, Stanley
Gornik, Raymond	Vidmar, Mathias
Jaksic, Richard	Zadnik, Joseph
Kolegar, Edward	Zivoder, Frank
Kotnik, Ernest	
Kos, Joseph	Arko, Emily
Kramer, Harry	Bavdek, Frances
Krajl, Rudolph	Fabian, Marcella
Krebelj, Anthony	Gobec, Helen
Kromar, John	Hocevar, Frances
Kwasniak, John	Hrastar, Elsie
Ljube, Aloysius	Hrovat, Elsie
Lunder, Anthony	Hrovat, Vida
Matjacic, Edmund	Ivancic, Mary
Massera, Rudolph	Ivanc, Albina
Merhar, Charles	Jerina, Bertha
Mezic, Stanley	Jersan, Jean
Mismas, Engelbert	Jeric, Julie
Mirtic, John	Kalister, Theresa
Modic, Edward	Koletic, Vera
Mocnik, Frank	Kotnik, Mary
Olschafsky, Robert	Koprivec, Vida
Petkovec, Alexander	Yartz, Margaret

———o———

GRADUANTJE ŠOLE SV. LOVRENCA V CLEVELANDU, OHIO

Blatnik, Dorothy	Oberstar, Christina
Bokar, John	Ozimek, Dorothy
Cesek, Emily	Ozimek, William
Fabjan, Matilda	Papez, Marcella
Filipovic, Melvin	Petelin, Lawrence
Gragel, Frances	Perko, Marie
Glivar, Albert	Peskar, John
Godec, Anton	Planinsek, M.
Godec, Theresa	Planinsek, A.
Godec, Frank	Pobego, Wilma
Gregorcic, Jennie	Pobego, Lucy
Gross, Frances	Russ, August
Hocevar, Helen	Sadar, Anna
Hocevar, Ralph	Seme, Joseph
Hocevar, Raymond	Sever, Andrew
Jurich, Mary	Skebe, Mary
Kenik, Josephine	Simoncic, M.
Kocevar, John	Srebernak, Stan.
Kocjancic, Wm.	Stincic, Catherine
Kodek, Elizabeth	Strazar, Frank
Kuhel, Frances	Tomsic, Victor
Kuznik, Justina	Turk, Ralph
Lekan, Josephine	Turk, William
Lindic, Josephine	Valencic, Anton
Longhino, Mary	Volcansek, A.
Mally, Antonia	Yeitz, Alta
Milcinovic, John	Zabukovec, Edw.
Mismas, Rudolph	Zupancic, Theresa
Modic, Josephine	Zupancic, I.
Novak, Dorothy	

———o———

Ne prezrite naše velike kampanje ženske enakopravnosti!

Dajmo našim vrlim Jednotaricam zasluženo priznanje! Agitirajmo marljivo za novo članstvo v sedanji kampanji ženske enakopravnosti!

Ženska društva! Letos imate najlepšo priliko da agitirate za novo članstvo!

Ali imate že kakega novega člana(co) za prihodnjo sejo?

Dobro delo boste storili ako pridobite kakega novega člana (co) za našo Jednoto.

Naša sedanja kampanja ženske enakopravnosti traja do konca leta, toda ne odlašajte do zadnjega!

Tajniki in tajnice, bodite točni pri odpošiljanju asesmenta na glavni urad.

P. Bernard:

POMENKI O VERI

Dvanajsti pomenek

Zelo lep dan je bil in namenil sem se, da pojdem malo na izprehod. Komaj sem bil nekaj blokov od doma, že prihiti za menoj moj znanec in mi pove, da me je videl s cestne železnice, pa si je mislil, da bi morda lahko kar na poti z menoj govoril. Zato je skočil z voza pri prvem postajališču in prihitel za menoj.

Seveda sem bil zadovoljen in ni trajalo dolgo, da sva bila spet v svojih pomenkih. Začel je on:

"Ravno sem premišljeval na cestni železnici, kako je to, da toliko ljudi dandanes odpada od vere, prav malo je pa slišati, da bi kdo postal veren, ki poprej ni bil. To že vem, da tam v poganskih deželah spreobračajo nevernike in jih sprejemajo v katoliško cerkev. — Ampak to je daleč in tisti ljudje ne slišijo drugega kot to, kar jim pove misijonar. Tu pri nas, takorekoč v civiliziranih deželah, se pa sliši le o odpadih od vere, o spreobrnenju k veri pa nič. Ali ni to znamenje, da se je vera v civiliziranih deželah preživela?"

"Odkod pa veste, da ni kar nič takih med nami, ki bi se od nevere izpreobrnili k veri?"

"Odkod? Nič ne slišim o tem, to je eno. Na drugi strani pa vedno znova lahko berem o takih, ki so vero zapustili in potem na vso moč čez njo zabavljajo. Človek nazadnje mora dobiti tak vtis, kot sem ga v začetku povedal."

"Je že mogoče, da dobi tak vtis. Ampak kriv si je tak človek sam, ker pač bere samo ali večinoma liste, ki so si izvolili tak življenjski poklic, da vedno samo čez vero zabavljajo. Taki listi seveda ne bodo poročali o izpreobrnjenju nevernikov. Njim vse bolj kaže, da take reči ignorirajo in o njih molče. Katoliški listi imajo pa vedno dosti povedati o takih, ki postanejo katoličani iz protestantizma, iz komunizma, socializma in sploh iz brezverstva. In med njimi se najdejo dostikrat prav odlične osebe, ki v javnem življenju ne pomenijo malo. Ako je treba vrednost vere vagati po odpadnikih in po izpreobrnjencih, lahko rečem, da postane marsikak brezverec dober katoličan, mislim reči, marsikak tak, ki odvaga celo trumo odpadnikov."

"No, pa mi kakega takega imenujte in povejte o njem kaj več."

"Ali vam je znano na primer ime: Miss Dorothy Day?"

"Miss Dorothy Day? Kdo je pa ta oseba? Nikoli nisem slišal o njej."

"Morda se vam ne dopade, da sem žensko prinesel za zgled. Pravijo, saj veste, da je vera bolj za ženske, in potemtakem ni čudno, če se kaka ženska izpreobrne in postane katoličanka."

"Well, v teh rečeh pa jaz nisem tako pristranski. Saj dandanes svet zelo poudarja, da je ženska v vsem enakopravna z moškimi, zakaj bi njena vernost, če je je kaj, ne pomenila ravno toliko, kot pomeni pri moškem? To je eno. Drugič pa to: Ako je kje kaka ženska prominentna socialistka ali komunistka, se zdi njenim pristašem, da velja desetkrat toliko kot kak socialist ali komunist v hlačah. Ali ni res?"

"To ste pa dobro povedali. Torej bom nadaljeval z Miss Dorothy Day in vam bom povedal, kako je postala katoličanka. Vaša opazka glede socialističnih in komunističnih žensk je pa prišla kakor nalašč, zakaj ta Miss Dorothy Day je bila zelo goreča komunistka."

"Pa v kateri deželi je bilo to?"

"Nikjer drugje ko tu pri nas v Ameriki. Torej ta Dorothy je bila zelo vneta komunistka in še prav do pred nekaj let. Povsod je hotela biti v prvih vrstah in nekoč je celo vodila neke precej nevarne komunistične izgrede. Policija jo je aretirala in bila je obsojena v ječo."

"Precej korajžna ženska! Gotovo je pri komunistih veliko veljala."

"Brez dvoma! Velike upe so stavili vanjo in so mislili, da bo prišla iz ječe še bolj zagrizena in rdeča kot tristo kuhanih rakov. Zgodilo se je pa, da je prišla vsa drugačna in ko je bila zopet prosta, je imela prvo skrb, da se je dala poučiti v katoliškem nauku ter bila sprejeta v katoliško cerkev."

"Kaj jo je pa tako prenaredilo?"

"V ječi je brala med drugimi knjigami tudi spise sv. Avguština in sveto pismo. V teh spisih se ji je odprl popolnoma nov svet. Imela je čas in ga je porabila za nekaj takega, kar se imenuje po pravici "real thinking." Spoznala je zmote komunističnega nauka in je imela tudi pogum, da je vrgla od sebe kriv nauk ter se oklenila pravega."

"No ja, nekaj je že. Ampak tu bo človek lahko rekel: Ječa je dekleta izmučila in uničila njeno mladostno moč. Strta na duši in na telesu se je najbrž pustila pregovoriti novim vplivom in začela iskati tolažbe v veri. Gotovo bi kak svobodomislec tako razložil njeno izpreobrnenje in jaz bi si mu ne upal mnogo ugovarjati."

"Morebiti bi se mu ne upali ugovarjati, dokler ne veste več o Miss Dorothy Day. Ali vas morda zanima zvedeti, kaj je potem naredila?"

"O, seveda me zanima. Le povejte."

"Začela je misliti, kako bi mogla ustanoviti veliko delavsko gibanje na podlagi katoliške vere, organizirati delavski proletariat za veliko skupno akcijo in privesti v to gibanje koliko mogoče veliko število svojih bivših tovarišev-komunistov."

"Hm, to pa kaže, da ženska ni prišla preveč polomljena iz ječe. Korajžo si je ohranila na vsak način. Seveda, drugo vprašanje je, koliko praktične vrednosti bi utegnili imeti v sebi taki poizkusi."

"Mogoče pa več kot bi človek mogel na prvi pogled pričakovati. Ali še niste slišali o ustanovi in o listu, ki oba nosita naslov: "Catholic Worker"?"

"Moram kar povedati, da nisem slišal. "Daily Worker," da, ta mi je znan. Vem, da je komunistično glasilo. Da pa tudi kak "Catholic Worker" izhaja, to mi je bilo do danes neznano."

"Ravno temu komunističnemu listu nasproti je hotela Miss Dorothy Day ustanoviti svoj katoliški list in mu je dala brez vseh ovinkov katoliško ime."

"Kje pa izhaja ta list in kako se mu godi?"

(Dalje prihodnjič.)

———o———

Pri zdravniku

Slavkota je ugriznil sosedov Muri. Slavko je vedel, da mora takoj k zdravniku, da dobi injekcijo proti steklini. Ves zasopihan priteče k doktorju Kravici. Doktor ga nahruli: "Fante, ali ne veš, da ordiniram le do štirih, a sedaj kaže ura šest?" — Slavko: "Jaz že vem, a mrcina pasja menda tega ne ve, ker me je obgriznila šele ob pol šestih."

"GLASILO K. S. K. JEDNOTE"

Izhaja vsako sredo
Lastnina Kranjsko-Slovenske Katoliške Jednote v Združenih državah Ameriških

UREDNIŠTVO IN UPRAVNIŠTVO
6117 ST. CLAIR AVENUE CLEVELAND, OHIO

Naročnina:
Za člane na leto ... $0.84
Za nečlane na Ameriko ... [illegible]
Za inozemstvo ... [illegible]

OFFICIAL ORGAN OF AND PUBLISHED BY THE GRAND CARNIOLIAN SLOVENIAN CATHOLIC UNION of the U.S.A.
In the Interest of the Order
Issued every Wednesday

OFFICE: 6117 ST. CLAIR AVENUE CLEVELAND, OHIO
Phone: HEnderson 3913

Terms of subscription:
For members, yearly ... $0.84
For nonmembers ... $1.50
Foreign Countries ... $2.00

83

OČETOM V PRIZNANJE

Nastopni članek bi bil moral biti priobčen že v zadnji izdaji povodom Očetovskega dneva, katerega smo praznovali in obhajali zadnjo nedeljo. Ker so pa očetje skromni, dobri in odpustljivi, nam bodo menda oprostili to tridnevno zamudo. Omeniti hočemo namreč kako je nastal v Ameriki Očetovski dan ali praznik vsem očetom v počast.

Bilo je nekega mrzlega večera meseca marca l. 1890 ko je neki farmer v naselbini Big Bend blizu mesta Spokane, Wash. ves otožen in žalosten sedel v sobi in premišljeval svojo usodo zroč na kopico malih otrok, ki so stali okrog njega. Bilo jih je šest, 5 dečkov in ena deklica, najstarejši 10 let star, najmlajši pa še dojenček.

Isti dan je bil za omilovanja vrednega očeta res usoden, kajti pogrebci so odnesli njegovo ženo ter jo zagrebli na bližnjem farnem pokopališču. Otroci vsega tega niso umeli, kajti njim je bila smrt še povsem neznana. Mislili so, da so pogrebci spečo mater nekam odnesli in da se kmalu zopet k njim vrne; radi tega so vedno zrli proti vratom in skozi okno, toda matere ni bilo nazaj . . .

Hčerka, ki je bila komaj štiri leta stara, se je skrivoma izmuznila iz hiše in šla po sneženi stezi proti pokopališču klicat mater. Kmalu je skrben oče opazil, da deklice manjka; hitel je po sledi za njo in jo našel. Vso premrzlo in utrujeno je prinesel domov ter jo položil v postelj, drugim otrokom pripravil večerjo in jih tudi spravil k počitku. Od istega dneva je bil ta vdoveli farmer oče in mati svoje družinice.

Leta 1910, ko je njegova edina hčerka dorasla, se je poročila z John Doddom. Tedaj je tudi že njen oče počival v grobu poleg prerano umrle svoje žene. Mrs. Dodd je šla na Materinski dan v cerkev ko je župnik v svoji pridigi povdarjal vrline mater. Pri tem se je spomnila svojega pokojnega očeta, kajti oče ji je bil ves čas mati, katere se sploh ne more spominjati. Čudno se ji je zdelo, zakaj duhovnik tako hvali samo matere, očete pa nič ne omenja. Čemu ni torej tudi Očetovskega dneva, saj tudi dobri in skrbni očetje zaslužijo enako čast in priznanje. Mrs. Dodd je svojo tozadevno misel sprožila v javnosti in določila tretjo nedeljo junija za Očetovski dan.

Zdaj pa še malo zgodovine iz življenja njenega očeta. Pisal se je William Jackson Stuart, rojen l. 1847 na neki farmi v državi Arkansas; rekli so mu Billy Button, ker je kot mladenič vedno nosil rjavkast vojaški suknjič s svetlimi gumbi. Čez leta se je preselil na farmo v Big Bend, Wash., kjer je kot skrbna mati odgojil in zredil vseh svojih šestero otrok. Hodil je rad v cerkev; osobito se je ogibal dolgov in tako tudi svoje otroke svaril, naj ne delajo nikakih dolgov.

Ideja njegove hčere Mrs. Dodd je dobivala kmalu zatem vedno več zanimanja in odmeva; od raznih strank širom dežele in sveta je prejemala priznanje kot začetnica obhajanja Očetovskega dneva. Očetovski dan ne obhajamo samo v Ameriki, ampak se obhaja tudi v drugih krajih in državah, celo v Guatemali, Siamu in Koreji; le v Evropi je ta praznik do danes še bolj nepoznan, tako tudi v naši stari domovini, Sloveniji.

Čast in priznanje vsem našim vrlim ter dobrim slovenskim očetom! Živeli!

KAMPANJSKE NAGRADE

Za sedanjo kampanjo so določene slедeče nagrade:

ODRASLI ODDELEK

Za vsakega novega člana(ico), ki se zavaruje za $250.00 se plača $1.50.

Za vsakega novega člana(ico), ki se zavaruje za $500.00 se plača $2.50.

Za vsakega novega člana(ico), ki se zavaruje za $1000.00 se plača $5.00.

Za vsakega novega člana(ico), ki se zavaruje za $1500.00 se plača $6.00.

Za vsakega novega člana(ico), ki se zavaruje za $2000.00 se plača $7.00.

Poleg tega Jednota plača tudi $2.00 za zdravniško preiskavo.

MLADINSKI ODDELEK

Za vsakega člana(ico) pristoplega(o) v razred "A" ali "B," navadne življenske zavarovalnine (Ordinary Life Certificate) se plača $1.00.

Za člane pristopile v razred "F" 20 letne "Endowment" (Twenty Year Endowment Certificate) zavarovalnine se plača sledeče nagrade:

Za $ 250.00 zavarovalnine $2.00
Za $ 500.00 zavarovalnine $3.00
Za $1000.00 zavarovalnine $4.00

Pripomba: Zgoraj določene nagrade se plačajo še le potem, ko je novo pristopili član plačal 6 rednih mesečnih asesmentov. Do nagrad so upravičeni posamezniki, ki bodo nove člane(ice) za pristop pridobili.

Poleg zgoraj navedenih nagrad se bo plačalo društvenim tajnikom in tajnicam še posebne nagrade po $5.00 za vsakih 10 članov in članic nad številom članstva, ki ga je društvo imelo 1. aprila 1937.

ZELO VAŽNO: Tekom sedanje kampanje se bo v mladinski oddelek sprejemalo člane in članice *brez* zdravniške preiskave in to v vseh državah, razen v državah Connecticut, New York in Ohio. V teh treh državah morajo biti prosilci zdravniško preiskani, za kar Jednota plača 50c za vsako zdravniško preiskavo.

Razne prireditve Jednotinih društev

27. junija: Piknik društva sv. Antona Padov. št. 251 Chardon, Ohio na Verbičevi farmi, Route 86, Le Roy, Ohio, 6 milj vzhodno od Painesville.

4. julija: Piknik društva sv. Jožefa, št. 148, Bridgeport, Conn., v St. Stephens parku.

18. julija: Piknik društva sv. Frančiška št. 29 Joliet, Ill. na farmi v Troyu zraven Forest Preserve.

25. julija: Velik jubilejni piknik povodom 35 letnice društva sv. Cirila in Metoda št. 59 Eveleth, Minn. na Cedar Point ob Ely jezeru.

25. julija: Piknik društva Vitezi sv. Florijana št. 44, So. Chicago, Ill. v Forest Preserve parku na 114 Ave. "D."

Ostala društva, ki imajo to sezono tudi kakšno prireditev na programu, naj nam izvolijo to naznaniti.—Uredništvo.

Najnižjo kriminalnost pokazujejo tujerodci

Federalni kriminalni urad (Federal Bureau of Investigation), popularno znan pod imenom "G-men," je zopet izdal javnosti podatke o aretacijah, ki dokazujejo, da tujerodci niso odgovorni za visoki odstotek zločinstva v Združenih državah ameriških. Po podatkih tega urada je bilo leta 1936 aretiranih 461,589 oseb in od teh le 26,018 je bilo rojenih v inozemstvu. 435.4 oseb je bilo aretiranih izmed vsakih 100,-000 tukaj rojenih belokožcev, ali odnosno število za tujerodne belokožce znaša le 199.2.

Od časa do časa so znanstveno izvedene preiskave dognale, da odstotek kriminalnosti med tujerodci je nižji kakor med tukaj rojenimi Amerikanci. To dejstvo izvira — na primer — iz izida preiskave Industrijalne komisije l. 1902 in trideset let kasneje je Narodna komisija o ubeganju zakona, znana pod imenom Wickershamova komisija, prišla do istega sklepa. Kriminalna poročila, ki jih Federal Bureau of Investigation izdaja vsako leto, brez izjeme dokazujejo isto stvar in zavračajo neprestane trditve, češ, da so inozemci odgovorni za "zločinske valove" v tej deželi.

Iz proučevanja podatkov glede 461,589 aretacij v letu 1936 je razvidno, da le z ozirom na tri vrste prekršitev zakona je odstotek aretacij med tujerodci večji kakor med tukaj rojenimi Amerikanci. Bilo je 21.5 aretacij izmed vsakih 100,000 tujerodnih belokožcev za nasilje napram 18.1 aretacij izmed istega števila tukaj rojenih Amerikancev. Odstotek aretacij za "nakup, prejemanje in posedovanje ukradene lastnine" je bil 3.5 za vsakih 100,-000 tujerodcev in 2.7 za isto število turodcev in glede prekršitev alkoholnih zakonov je razmerje znašalo 7.7 za tujerodce in 6.7 med turodci. Drugače je razmerje za tujerodce vseskozi nižje kot za turodce. Na primer razmerje aretacij za rop je bilo 12.4 med turodci, a le 3.3 med tujerodci in za vlom je razmerje znašalo 30.2 oziroma 7.2. Razmerje za poneverjenje in goljufijo, kakor tudi za pijanstvo je bilo več kot dvakrat večje med turodci kot med tujerodci, in za ponarejanje in prostitucijo več kot trikrat.

Dejstvo, da se tujerodno prebivalstvo hitro postara, je morda eden izmed razlogov, ki drži kriminalnost med tujerodci tako nizko. Povprečna starost tujerodca je leta 1930 znašala 44.4 let, dočim povprečna starost turodni belokožcev znaša 23.8 let. Ali tudi ako jemljemo v ozir podatke aretacij po starostnih skupinah, je razvidno, da kriminalnost med tujerodci je mnogo nižja kakor pa med turodci istih let starosti, v katerih je kriminalnost najbolj pogosta. Na primer, razmerje aretacij izmed mladeničev v starosti od 15 do 21 let je znašalo 18.5 za turedno belokožce in le 8.2 za tujerodce; izmed moških v starosti med 21 in 24. letom je bilo razmerje 17.8 za turodne belokožce in 4.8 za tujerodne.

Dejstvo, da tujerodni belokožci so krivi manj zločinov kot turojeni, potrjuje tudi ljudsko štetje o prebivalstvu v zaporih, ki ga je U.S. Census Bureau izvršil za l. 1934. Tega leta je bilo 62,251 jetnikov vposlanih v državne in federalne kaznilnice in reformatorije. Od teh jetnikov je 45,091 spadalo k belokožnemu plemenu in izmed teh le 2,846 je bilo tujerodcev. To pomenja, da tujerodci, dasi tvorijo 12.3 odstotkov celokupnega belokožnega prebivalstva Združenih držav ameriških, so prispeli le 6.3 odstotkov belokožnega prebivalstva v zaporih.

Da navedemo rojstne dežele teh 2,846 tujerodcev, obsojenih leta 1934 od sodišč v državne in federalne kaznilnice, 627 izmed njih se je rodilo v Italiji, 431 v Kanadi, 262 na Ruskem, 241 na Poljskem, 162 na Nemškem, 147 v Avstriji, 79 na Grškem, 55 na Madžarskem, 46 v Čehoslovakiji, 45 na Švedskem, 38 na Finskem, 37 na Litvinskem, 36 na Norveškem, 36 v Jugoslaviji, 34 v Mehiki, 26 na Farncoskem, 25 na Danskem itd. — FLIS.

Prvo jezero na Dolenjskem

Obsežna občina Leskovec pri Krškem je dosegla zadnje dni pravo senzacijo, o kateri se je spočetka le šušljalo in neverjetno odkimavalo, ki pa je na veselje mnogih postala resnična, tako, da je zapuščen in malo znan kraj pod vinskimi goricami Drenovca postal najzanimivejši in ima že sedaj od blizu in daleč sleherni dan več obiskovalcev. Igra narave je že neštetokrat preobličila zemeljsko površje, največkrat v nesrečo človeštva, tu pa obratno tako, da je postavila v idilično dolino ljubko jezero, nad katerim imajo veselje ne-le domačini, marveč tudi drugi obiskovalci.

Med Dednim vrhom in Drenovcem je tekel potoček imenovan "Smolinšček," ki ima svoj izvir v Ravnem. Po letošnji veliki noči pa so nekateri ljudje opazili počasno premikanje Dednega vrha. Izgledalo je, da hrib "drsi" v dolino počasi z vso zgornjo plastjo, z vsem drevjem in grmovjem vred. To drsenje zemeljskih plasti se je od dneva do dneva večalo in pokazalo tipičen zemeljski usad, ki je bil povzročen predvsem od obilnega deževja v zadnjem mesecu, delno pa tudi zaradi talnih skladov laporice, raz katero je hrib drsel.

V višini približno 100 m in v oddaljenosti kakih 500 m od imenovane dolinice ter v širini 200 do 300 m se je zemlja polagoma usedla in se kakor velikanski zemeljski plaz v obliki jezika zajedla v dolino. Premikale so se zemeljske mase, ki jih še ni mogoče točno ugotoviti, vendar pa jih samo približno lahko ocenimo na 700,-000 kvadratnih metrov. Silen pritisk z rušečega se Dednega vrha je dvignil nižje plasti kakor peno in jo je zasidral po vsej širini doline doslej že v višini 18 m in debelo 70 m.

Posledica je bila, da je zemlja docela zagozdila dolino in preprečila odtok še nikdar usahlemu potoku Smolinščku. Na mestu, kjer je bila doslej le dolinska košenina in nekaj drevja, pa je pričelo rasti jezero, ki se je dan za dnem večalo. Voda je preplavila parcele posestnikov Tratnika Alojza z Rake, Sotlerja Jožefa iz Drenovca, Pirca Janeza iz Drenovca in Šviglja Janeza iz Senuš. Ker je dolina postala zaprta od vseh strani, je v idilični okolici voda narasla v upravo jezero, ki meri danes v dolžino svojih 550 do 600 m in v širino do 150 m. Ljubko sliko tega jezera kvarijo sedaj edino še nekateri nad gladino štrleči vrhovi dreves, katerih pretežni del se nahaja še v 9 meterski jezerski globini.

Ker se zemlja polagoma še vedno z Dednega vrha useda in v strugi usada ni prostora, je pričakovati, da bo pritisk dvignil še ostale plasti, na že obstoječi naravni nasip in tako dolino tako močno zajezil, da bo jez zdržal tudi najmočnejši vodni pritisk. S tem bi dobila občina zavidanja vredno lepo stalno jezero, za 1000 odst. pa bi bila povečana tudi vrednost okolice same. To domačini dobro vedo in bodo gotovo znali biti tolikanj podjetni, da bodo po potrebi, katere pa zaenkrat še ne predvidevajo, znali vsak odtok preprečiti, ker je vsem razumljivo, da bi jim jezerska voda, ki je izredno čista, znala donašati tisočkrat večje koristi, kakor pa dolinska košenina in leščina. Povsem gotovo pa je pričakovati da bo v primeru take potrebe z modrimi ukrepi in pametnimi nasveti sodelovala tudi občina, v katere območju je novo jezero. Zanimivosti tega usada se predočijo v vsem obsegu, ako se povzpnemo na vrh še preostalega Dednega vrha do lomne črte, kjer se je zemeljski plaz utrgal in drsel po talnem skladu laporja. Vsi znaki kažejo, da je voda dospela med plast laporja in na njem nanizane ilovnate plasti zemlje, razrahljala zvezo in povzročila drsenje. Nekateri si ta prirodni pojav razlagajo, kakor da bi bil povzročen morda od udora kake podzemske votline. Če bi bilo res tako, potem bi se zemlja resnično pogreznila in se zdrsela v dolino. Dobro je vidna sled plaza, ki se pomika navzdol, vidni pa sta v plazu samem še dve večji kotanji v obliki ribnikov, polni sinje zelene vode, ki se mora sčasoma preliti v spodnje glavno jezero.

Zmagoslavje majske deklaracije ob njenem jubileju

Ljubljana, 31. maja. — Z enako vnemo kakor pred 20. leti, ko so slovenske žene pobirale podpise za majniško deklaracijo po vsej slovenski zemlji, se je letos raznesel in obnovil plamen novega slovenskega narodnega navdušenja po vsej Sloveniji in pa po vseh krajih, kjer Slovenci žive. Ponosna Slovenija že desetletja odklanja vse, kar bi jo spominjalo na mučno preteklost, z veseljem se pa spominja na velike borbe naših prednikov za narodno osvoboditev. Dnevi, v katerih je bila ob najtežjih časih izražena in prečitana majniška deklaracija, so bili težki, toda minulo soboto in v nedeljo, ko je slovenski narod slavil dvajsetletnico majniške deklaracije, so bili dnevi zmagoslavja. Ideja, izražena pred dvajsetimi leti, je v soboto zvečer in v nedeljo doživela ves in popoln triumf. Po številu in veličastnosti kresov, ki so goreli po vsej slovenski zemlji, so tekmovale med seboj Gorenjska, Štajerska, Dolenjska, Notranjska, Koroška in Prekmurje. S posebno vnemo so naši ljudje zažigali kresove ob državnih in narodnih mejah. Splošno narodno radost je motilo le to, da se je krog Ljubljane sklenil ozek pas megle, tako da Ljubljančani niso mogli videti iz glavnega mesta številnih kresov, ki so goreli po hribih naokrog, pač pa so jih videli prebivalci Barja in Posavja.

Po vsej deželi so bile veličastne proslave, najbolj veličastna pa v Ljubljani. Bila je polna unionska dvorana, pred hotelom Union pa se je zbralo okoli 10,000 ljudi, ki so po zvočnikih poslušali govore dr. Antona Korošca, gdč. Cilke Krekove ter razne pevske točke društva "Ljubljane," recitacije in deklamacije. Množica je navdušeno vzklikala dr. Korošcu in dr. Natlačenu, ki sta se dvakrat prikazala na balkonu.

Veličastna proslava je bila v Mariboru, kjer je govoril g. dr. Leskovar, dalje v Celju, kjer je govoril minister dr. Krek. Enako veličastne so bile proslave na severni meji. Krasna proslava je bila v Ptuju, kjer sta govorila župan dr. Remec in senator Franc Smodej. Na Bledu je proslava majniške deklaracije bila izredno slikovita. Govoril je poslanec dr. Koce. — Enake proslave so bile v Novem mestu, v Medvodah, na Vrhniki in drugod. Postavile so se Jesenice. Vsi gorenjski kraji pa so se postavili s številnimi kresovi in veličastnimi proslavami. Št. Vid nad Ljubljano je počastil s svojim obiskom in govorom dr. Korošec. Enako je počastil dr. Korošec veličastno slavje v Kranju, na katerem se je zbrala skoraj vsa Gorenjska. Še nikoli ni bilo v Kranju po prevratu tako veličastnega zborovanja.

Sleherna slovenska vas je bila v nedeljo prežeta ideje majniške deklaracije in pa zvestobe dr. Korošcu.

MLADINA OB PROSLAVI MAJNIŠKE BESEDE

Ljubljana. — Zadnja leta nismo videli manifestacije slovenske mladine. Videli smo sicer sprevode, sprejeme, kjer je korakala tudi srednješolska mladina, a manifestirala ni. Duh uniformiranosti in sploh duh, ki je hotel v naših šolah ustvarjati to, proti čemur smo se vsi upirali, je ustvaril pri mladini tako reakcijo, da je vse sovražila, kar je prišlo od te strani. Vse to, kar se ni prilegalo njenemu srcu, je hladno sprejela in celo zasmehovala.

Ob proslavi 20 letnice majske deklaracije, dne 30. maja t. l. smo pa zopet videli manifestirati mladino. To, kar je mladina te dni priredila slovenski misli, je bilo tako spontano in mogočno, da je v Ljubljani zapustilo globok vtis. Tudi vsi listi v državi so zabeležili to izstopajočo posebnost proslave in niti nasprotno časopisje ni moglo preko tega.

Kot začetek mladinske proslave je bila v soboto dne 29. maja popoldan akademija na univerzi. Zvečer ob pol 8 se je pa izpred akademskega doma formiral sprevod akademske mladine, ki je z zastavo na čelu odkorakala na Krekov grob. Ves čas sprevoda je mladina vzklikala majniški deklaraciji, dr. Korošcu in nadškofu Jegliču ter pela narodne pesmi. Na grobu je v imenu akademske mladine govoril akademik Beličič, ki je globoko občuteno povedal te-le misli:

Ko slovenski narodni vodja —večni ogenj slovenske misli na grobu slovenskega Evangelista— prižiga, to-le želi izreči slovenska mladina:

Da bi ta simbol resnični ogenj v slovenskih srcih vžgal.

da bi narod v tej čarobni ognjeni noči majniških kresov slovensko misel v svoje duše za zmiraj zaznamoval,

da bi na to misel svoje življenje in usodo navezal,

da bi se v ljubezni in potrebni urejenosti neločljivo ob svojem narodnem vodji zbral,

da tako buden, združen in urejen nobenega zgodovinskega trenutka zamudil ne bi,

da bi slovenska mladina cela zedinjena postana v naši dragi svobodni državi svobodnih in ravnopravnih jugoslovanskih narodov.

Slovenska mladina, v tem ognju simbolizirana, pa bo čista in močna ostala, ker jo bo varoval slovenski Evangelist.

Ko je akademik Beličič končal, so zastopniki Akademske zveze položili lep venec na Krekov grob. S tem je bila slavnost na pokopališču zaključena. Mladina se je pod zastavo vrnila v mesto in na grad, kjer je že žarel mogočen kres. Na gradu se je okrog narodne zastave strnila še ostala mladina in navdušenju ni bilo konca ne kraja. Ogromna množica je vzvalovila, pesem in vzklikanje se je pomešalo v mogočno ljudsko praznovanje. Pričakovati je bilo, da bodo levičarski elementi skušali to navdušenje speljati na svoj mlin. Imeli so pa pri tem smolo. Ko je nekaj znanih komunistov vrglo samo en nedovoljen vzklik, so jih manifestanti poslali po strmem hribu, da so se znašli na cesti. Ob že pozni uri se je mladina formirala v sprevod, ki je z gradu krenil po mestnih ulicah in se razšel pred Akademskim domom.

V nedeljo, ko je vse mesto plapolalo v zastavah in so množice nestrpno pričakovale prihoda dr. Korošca, se točno ob pol enajstih razlije mogočen sprevod akademske mladine v Miklošičevo cesto. Mladina je korakala pred Prešernov spomenik k sprejemu dr. Korošca. Vsa zbrana množica je zopet vzvalovila in mladini na vzklike odgovarjala z odmevajočim "Živijo!" Nepopisno je pa postalo navdušenje, ko se je pojavil avtomobil z dr. Korošcem. Ko je voditelj izstopil, so od vseh strani pritisnile množice in bil je obkoljen. Navdušenje in manifestacije, ki so sledile, se ne dajo popisati. Samo tisti, kdor je videl potek slavnosti, posebno proslavo v unionski dvorani, je mogel občutiti, kaj je navdušena mladost.

Najveličastnejši pa je bil sprevod mladine, ki je krenil po proslavi izpred Uniona. Na čelu sprevoda so korakali akademiki z veliko narodno zastavo. Za njimi se je uvrstila ostala moška in ženska mladina in sprevod je zaključila zopet skupina akademikov. Povsod, kjer je krenil sprevod, je prožil val navdušenja od strani občinstva, ki se je razhajalo s proslave. Sprevod je zavil v razne ulice in se je ustavil pred stanovanjem bana dr. Natlačena, kamor se je odpeljal dr. Korošec. Mladina ju je z vzkliki privabila k oknu, kar je povzročilo še večje navdušenje. Po dolgotrajnih manifestacijah je pred stanovanjem eden izmed mladih povzel besedo in ugotovil, "da hoče slovenska mladina, to navdušenje, ki ga je danes pokazala, ohraniti večno idealom svojega naroda in svojemu voditelju." Na njegov poziv se je potem mladina razšla.

ČEBULA PROTI RAKU

Pariški raziskovalec na polju raka je izjavil, da sirova čebula ne samo varuje človeka pred rakom, temveč je tudi učinkovito zdravilo proti tej nevarni bolezni. Pariški učenjak se je namreč prepričal, da ima čebula kakor tudi razno drugo sočivje radioaktivne lastnosti, če jo uživamo sirovo.

Dr. Lakowski je pa ugotovil na temelju statističnih podatkov, zbranih iz vseh delov sveta, da raka sploh ne poznajo tam, kjer jedo mnogo sirove čebule. V Rusiji in na Poljskem je mnogo židovskih vasi, kjer žive ljudje asketsko življenje ter jedo samo kruh in sirovo čebulo. V teh vaseh še ni bilo nobenega primera raka. Tudi med Srbi, Bolgari in kavkaškimi plemeni je rak zelo redek, ker je med njimi čebula močno priljubljena.

Vpoštevajte lepe denarne nagrade v sedanji naši kampanji!

Dajmo našim vrlim Jednotaricam zasluženo priznanje! Agitirajmo marljivo za novo članstvo v sedanji kampanji ženske enakopravnosti!

K. S. K. JEDNOTA

Ustanovljena v Jolietu, Ill., dne 2. aprila, 1894. Inkorporirana v Jolietu, država Illinois, dne 12. januarja, 1898.
GLAVNI URAD: 1004 N. CHICAGO ST., JOLIET, ILL.
Telefon v glavnem uradu: Joliet 21048; stanovanje gl. tajnika: 2448
Solventnost: 108.84%
Od ustanovitve do 30. aprila, 1937, znaša skupno izplačana podpora $6,263,766

GLAVNI ODBORNIKI:
Glavni predsednik: FRANK OPEKA, 408—10th St., North Chicago, Ill.
Prvi podpredsednik: JOHN GERM, 817 East C St., Pueblo, Colo.
Drugi podpredsednik: MATH PAVLAKOVICH, 4718 Hatfield St., Pittsb'gh, Pa.
Tretji podpredsednik: JOSEPH LEKSAN, 196—32nd St., N. W., Barberton, O.
Četrti podpredsednik: GEORGE NEMANICH, Sr., Box 701, Soudan, Minn.
Glavni tajnik: JOSIP ZALAR, 1004 N. Chicago St., Joliet, Ill.
Pomožni tajnik: STEVE G. VERTIN, 1004 N. Chicago St., Joliet, Ill.
Glavni blagajnik: LOUIS ŽELEZNIKAR, 1004 N. Chicago St., Joliet, Ill.
Duhovni vodja: REV. JOHN PLEVNIK, 810 N. Chicago St., Joliet, Ill.
Vrhovni zdravnik: DR. M. F. OMAN, 6411 St. Clair Ave., Cleveland, O.

NADZORNI ODBOR
Predsednik: GEORGE J. BRINCE, 716 Jones St., Eveleth, Minn.
I. nadzornica: LOUISE LIKOVICH, 9637 Ewing Ave., So. Chicago, Ill.
II. nadzornik: FRANK LOKAR, 4517 Coleridge St., Pittsburgh, Pa.
III. nadzornik: FRANK FRANCICH, 1313 So. 62 St., West Allis, Wis.
IV. nadzornica: MARY HOCHEVAR, 21241 Miller Ave., Cleveland, O.

FINANČNI ODBOR:
FRANK GOSPODARICH, 212 Scott St., Joliet, Ill.
MARTIN SHUKLE, 811 Avenue A, Eveleth, Minn.
RUDOLPH G. RUDMAN, 400 Burlington Rd., Wilkinsburg, Pa.

POROTNI ODBOR:
JOHN DECMAN, 1118 Morningside Ave., Pittsburgh, Pa.
AGNES GORIŠEK, 5336 Butler St., Pittsburgh, Pa.
JOSEPH RUSS, 1101 E. 6th St., Pueblo, Colo.
GEORGE PANCHUR, R. F. D. 4, Chardon, O.
WILLIAM F. KOMPARE, 9206 Commercial Ave., So. Chicago, Ill.

UREDNIK IN UPRAVNIK GLASILA
IVAN ZUPAN, 6117 St. Clair Ave., Cleveland, O.

Vsa pisma in denarne zadeve, tikajoče se Jednote, naj se pošiljajo na glavnega tajnika JOSIP ZALARJA, 1004 N. Chicago St., Joliet, Ill., dopise, društvene vesti, razna naznanila, oglase in naročnino pa na GLASILO K. S. K. JEDNOTE, 6117 St. Clair Ave., Cleveland, Ohio.

IZ GLAVNEGA URADA K. S. K. JEDNOTE

REDNE DRUŠTVENE MESEČNE SEJE

V Glasilu štev. 23, z dne 9. t. m. je bilo priobčeno naznanilo društva Marije Pomagaj št. 184, Brooklyn, N. Y., potom katerega naznanila se članice društva obvešča, da so redne mesečne seje za mesece junij, julij, avgust in september suspendirane.

Službeno se obvešča vsa krajevna društva, da suspendiranje rednih društvenih mesečnih sej je v protislovju z Jednotimi pravili in državnimi predpisi.

Pravila za podrejena ali krajevna društva stran 70, točko 7, določujejo, da mora vsako krajevno društvo obdržavati najmanj enkrat v mesecu svojo sejo.

Ravno tako se potom državnega zakona zahteva, da morajo društva bratskih podpornih organizacij obdržavati svoje seje najmanj enkrat na mesec.

Vsled tega se vsem krajevnim društvom nananja, da suspendiranje rednih društvenih mesečnih sej ni dovoljeno. Društvene seje se morajo vršiti, kakor pravila stran 70, točka 7, določujejo.

Za glavni urad K. S. K. Jednote:

Josip Zalar, glavni tajnik.

Joliet, Illinois, 16. junija, 1937.

PREMEMBE ZA MESEC MAJ 1937

Pristopili

Razred C

K dr. sv. Štefana št. 1 Chicago, Ill.: 2860 Frank M. Tursich R. 16 $500. Spr. 1. maja.

K dr. sv. Jožefa št. 2 Joliet, Ill.: 2829 Pucel Rudolph R. 16 $1000. Spr. 2. maja. 2828 Gombac Frank R. 16 $1000. Spr. 6. maja.

K dr. sv. Jožefa št. 7 Pueblo, Colo.: 2882 Glavich Lillian R. 17 $500. Spr. 27. maja.

K dr. sv. Janeza Krstnika št. 11 Aurora, Ill., 2872 Zefran Joseph John R. 16 $1000. Spr. 22. maja.

K dr. sv. Jožefa št. 21 Presto, Pa.: 2830 Sray Mary R. 22 $500. Spr. 18. maja.

K dr. sv. Florijana št. 44 Chicago, Ill.: 2850 Lustig Frank John R. 16 $1000. Spr. 14. maja.

K dr. sv. Jožefa št. 55 Crested Butte, Colo.: 2831 Vidmar Edward Eugene R. 16 $500. Spr. 4. maja.

K dr. sv. Lovrenca št. 63 Cleveland, O.: 2832 Meljac Rose R. 24 $1000. Spr. 9. maja.

K dr. Presv. Srca Jezusovega št. 70 St. Louis, Mo.: 2851 Schmidt Fred J. Jr., R. 31 $500. Spr. 18. maja.

K dr. Marija Sedem Žalosti št. 81 Pittsburgh, Pa.: 2852 Borden Anna R. 20 $1000. Spr. 22. maja. 2861 Plantan Anna R. 16 $1000. Spr. 29. maja.

K dr. Friderik Baraga št. 93 Chisholm, Minn.: 2833 Gersich Edward George R. 21 $500. Spr. 18. maja.

K dr. sv. Jožefa št. 103 West Allis, Wis.: 2869 Arch John R. 16 $1000. Spr. 1. maja.

K dr. Marije Čistega Spočetja št. 104 Pueblo, Colo.: 2834 Baedecker Barbara R. 36 $500. Spr. 9. maja.

K dr. sv. Genovefe št. 108 Joliet, Ill.: 283 Dolinshek Margaret R. 16 $250. Spr. 6. maja.

K dr. sv. Roka št. 113 Denver, Colo.: 2862 Benallo Jerry R. 2 $1000. Spr. 29. maja. 2883 Pogline Frank R. 23 $1000. Spr. 18. maja.

K dr. sv. Veronike št. 115 Kansas City, Kans.: 2836 Schwab Agnes R. 22 $1000; 2837 Adams Margaret R. 38 $1000; 2838 Kolich Frances Mary R. 21 $1000. Spr. 9. maja.

K dr. sv. Ane št. 127 Waukegan, Ill.: 2864 Ivantic Louise R. 22 $1000; 2853 Tercek Angela R. 16 $1000. Spr. 26. maja.

K dr. sv. Jožefa št. 148 Bridgeport, Conn.: 2854 Horvath Steve R. 20 $1000; 2853 Zver Louis R. 16 $1000. Spr. 22. maja.

K dr. sv. Mihaela, 152, So. Chicago, Ill.: 2873 Stefanich John R. 16 $1000. Spr. 14. maja. 2865 Mikus Catherine R. 16 $1000. Spr. 18. maja.

K dr. Kraljica Majnika št. 157 Sheboygan, Wis.: 2855 Slebir Anne R. 16 $500. Spr. 18. maja.

K dr. sv. Marije Magdalene št. 162 Cleveland, O.: 2870 Vuk Helen R. 18 $1000. Spr. 3. maja.

K dr. sv. Mihaela št. 163 Pittsburgh, Pa.: 2839 Churjak Joseph Jr., R. 16 $500. Spr. 9. maja.

K dr. sv. Jožefa št. 169 Cleveland, O.: 2842 Oster John R. 19 $1000. Spr. 2. maja. 2843 Zakrajšek Anton R. 19 $1000. Spr. 6. maja. 2840 Vrh Mary R. 28 $500. Spr. 7. maja. 2841 Pizmoht Rose R. 34 $500. Spr. 8. maja. 2884 Turk Caroline D., R. 31 $500; 2885 Turk Frank J. R. 32 $500. Spr. 30. maja.

K dr. Marije Pomagaj št. 174 Willard, Wis.: 2844 Bukovec Victoria R. 16 $500. Spr. 13. maja.

K dr. sv. Martina št. 178 Chicago, Ill.: 2856 Ray Joseph R. 16 $500. Spr. 9. maja.

K dr. Jezus Dobri Pastir št. 183 Ambridge, Pa.: 2848 Kuhel Rudolph A. Jr., R. 23 $500; 2845 Peltz Margaret L. R. 19 $500; 2846 Posega Jennie R. 19 $500; 2847 Vukovich John Joseph R. 21 $500. Spr. 14. maja. 2857 Wachtel George J. Jr., R. 25 $250. Spr. 22. maja.

K dr. sv. Štefana št. 187 Johnstown, Pa.: 2858 Samec Augustine R. 21 $1000. Spr. 22. maja.

K dr. sv. Kristine št. 219 Euclid, O.: 2849 Bradac Ray R. 16 $500. Spr. 9. maja.

K dr. sv. Brigite št. 221 Greaney, Minn.: 2859 Gorence Edward R. 16 $500. Spr. 2. maja.

K dr. sv. Štefana št. 224 Cleveland, O.: 2866 Kozian Joseph R. 26 $1000; 2867 Kozian Josephine R. 25 $1000. Spr. 29. maja.

Razred "D"

K dr. sv. Jožefa št. 2 Joliet, Ill.: 3896 Erjavec Josephine R. 16 $500; 3895 Hren Edward R. 18 $1000. Spr. 2. maja. 3841 Loknar Joseph R. 16 $1000 Spr 6 maja

K dr sv. Janeza Krstnika št. 11 Aurora, Ill.: 3867 Jeray Bernadean R. 16 $500. Spr. 2. maja.

K dr. sv. Jožefa št. 16 Virginia, Minn.: 3930 Krynak Michael S., R. 25 $500. Spr. 16. maja.

K dr. sv. Janeza Krstnika št. 20, Ironwood, Mich.: 3869 Lenatz John R. 16 $500; 3868 Maurin Michael R. 16 $500. Spr. 16. maja.

K dr. sv. Jožefa št. 21, Presto, Pa.: 3842 Usnick Mary R. 41 $250. Spr. 18. maja.

K dr. sv. Petra in Pavla št. 38, Kansas City, Kans.: 3843 Dolinar Steve A., R. 29 $1000. Spr. 2. maja.

K dr. sv. Barbare št. 40 Hibbing, Minn.: 3844 Zalc Martin Thomas R. 16 $500. Spr. 9. maja.

K dr. sv. Alojzija št. 42 Steelton, Pa.: 3870 Straus Marie R. 16 $500. Spr. 28. aprila. 3897 Lopatic Edward R. 16 $1000. Spr. 22. maja.

K dr. Vitezi sv. Florijana št. 44 So. Chicago, Ill.: 3872 Lowery Alfred Theodore R. 17 $500. Spr. 4. maja. 3871 Lewis Peter R. 19 $1000. Spr. 14. maja.

K dr. Marije Device št. 50 Pittsburgh, Pa.: 3920 Jesih Anna M., R. 16 $500. Spr. 27. maja.

K dr. sv. Alojzija št. 52 Indianapolis, Ind.: 3898 Mauser Alfons R. 18 $1000. Spr. 29. maja.

K dr. sv. Jožefa št. 53 Waukegan, Ill.: 3929 Suhadolnik Frank R. 16 $1000. Spr. 9. maja. 3928 Zupec Victor R. 16 $1000. Spr. 14. maja.

K dr. sv. Jožefa št. 55 Crested Butte, Colo.: 3978 Stefanic Frances W. R. 26 $1000. Spr. 21. maja.

K dr. sv. Jožefa št. 56 Leadville, Colo.: 3916 Sedar Agnes R. 19 $500; 3915 Fabian Anna R. 18 $1000; 3916 Safin Frank R. 16 $1000; 3917 Rutley Frank R. 16 $1000. Spr. 14. maja.

K dr. sv. Cirila in Metoda št. 59 Eveleth, Minn.: 3974 Pogorelc Caroll R. 16 $500. Spr. 14. maja. 3975 Ghos Frank R. 16 $1000. Spr. 9. maja.

K dr. sv. Lovrenca št. 63 Cleveland, O.: 3845 Gliha Christine R. 16 $1000. Spr. 9. maja.

K dr. sv. Antona Padov. št. 72, Ely, Minn.: 3846 Vesel Vincent A., R. 16 $500. Spr. 12. maja.

K dr. Marija Čistega Spočetja št. 80 So. Chicago, Ill.: 3919 Buchar Anne R. 16 $1000. Spr. 22. maja.

K dr. Marija Sedem Žalosti št. 81 Pittsburgh, Pa.: 3876 Mihelich Cecilia R. 16 $1000; 3877 Canjar Catherine R. 43 $500. Spr. 22. maja.

K dr. Marija Čistega Spočetja št. 85 Lorain, O.: 3847 Machutas Elizabeth R. 24 $1000. Spr. 1. maja.

K dr. Friderik Baraga št. 93 Chisholm, Minn.: 3848 Pavlovich Frank R. 23 $1000. Spr. 18. maja. 3878 Breznik Frank R. 16 $500. Spr. 20. maja.

K dr. sv. Treh Kraljev št. 98 Rockdale, Ill.: 3932 Janezich Joseph R. 16 $500. Spr. 29. maja.

K dr. sv. Genovefe št. 108 Joliet, Ill.: 3849 Gregorich Mary R. 42 $1000. Spr. 6. maja.

K dr. sv. Družine št. 109 West Alliquippa, Pa.: 3899 Ben Mary R. 30 $500. Spr. 29. maja.

K dr. sv. Jožefa št. 110 Barberton, O.: —— Zdravje Frank, R. 26 $500. Spr. 22. maja.

K dr. sv. Roka št. 113 Denver, Colo.: 3879 Rostohar Margaret Mary R. 16 $500. Spr. 22. maja.

K dr. sv. Veronike št. 115 Kansas City, Kans.: 3851 Franko Annie R. 30 $500; 3853 Stimac Mary R. 16 $500; 3852 Macek Mary R. 29 $500. Spr. 9. maja.

K dr. sv. Ane št. 127 Waukegan, Ill.: 3901 Miholic Anne R. 16 $1000; 3900 Rode Pauline R. 18 $500; 3903 Verhovec Anna R. 16 $500; 3902 Zaleck Elsie R. 19 $1000. Spr. 26. maja.

K dr. Marija sv. Rožnega Venca št. 131 Aurora, Minn.: 3880 Putzel Josephine R. 16 $500. Spr. 16. maja.

K dr. sv. Jožefa št. 146 Cleveland, O.: 3855 Trsinar Edward R. 16 $500. Spr. 2. maja. 3856 Mismas Joseph R. 16 $1000. Spr. 7. maja. 3854 Zajc Rose R. 16 $500. Spr. 15. maja.

K dr. sv. Jožefa št. 148 Bridgeport, Conn.: 3857 Turner Anna R. 16 $500. Spr. 16. maja. 3881 Horvath Rose R. 43 $500; 3882 Horvath Veronica R. 17 $1000. Spr. 22. maja.

K dr. sv. Ane št. 150 Cleveland, O.: 3940 Gnidiza Jennie R. 52 $250; Spr. 16. maja. 3939 Zbasnik Rose R. 33 $500; 3938 Chesnik Blanche R. 25 $500. Spr. 17. maja. 3937 Kuhar Antonia R. 21 $500; 3936 Kodek Theresa A., R. 26 $250. Spr. 22. maja.

K dr. sv. Mihaela št. 152 So. Chicago, Ill.: 3858 Puskaric Karlo R. 35 $1000. Spr. 14. maja.

K dr. sv. Jeronima št. 153 Canonsburg, Pa.: 3826 Polosky Joseph R. 21 $500. Spr. 4. aprila. 3911 Verchek Joseph R., R. 21 $500. Spr. 10. aprila. 3924 Kausek Frances R. 23 $500; 3925 Tomsic Victoria E., R. 16 $500; 3912 Tomsic Rudolph R. 21 $500. Spr. 24. aprila. 3913 Rotella Samuel R. 26 $500. Spr. 8. maja.

K dr. sv. Ane št. 156 Chisholm, Minn.: 3859 Gersich Genevieve Frances R. 16 $500. Spr. 18. maja.

K dr. Kraljica Majnika št. 157 Sheboygan, Wis.: 3884 Kotnick Mary R. 16 $500; 3883 Udovich Molly R. 16 $500. Spr. 18. maja.

K dr. Marije Čistega Spočetja št. 160 Kansas City, Kans.: 3860 Fabac Louise R. 16 $1000. Spr. 2. maja. 3927 Zakrasek Emil R. 16 $500. Spr. 28. maja. 3850 Kaizar Mary R. 16 $500. Spr. 29. maja.

K dr. sv. Marije Magdalene št. 162 Cleveland, O.: 3922 Vidmar Anne R., R. 16 $1000. Spr. 3. maja. 3921 Kovacic Mary R. 45 $500. Spr. 7. maja. 3923 Intihar Mary R. 22 $500. Spr. 21. maja.

K dr. Marije Pomagaj št. 164 Eveleth, Minn.: 3931 Kobal Phillip R. 18 $250. Spr. 8. maja.

K dr. Marija Pomoč Kristjanov št. 165 West Allis, Wis.: 3885 Zuzek Frances R. 24 $500. Spr. 14. maja.

K dr. sv. Jožefa št. 169 Cleveland, O.: 3861 Spelich Anthony R. 16 $500. Spr. 4. maja. 3941 Hrvatin Joseph R. 36 $1000. Spr. 24. maja.

K dr. Marije Pomagaj št. 176 Detroit, Mich.: 3863 Judnich Valentine R. 16 $1000. Spr. 14. maja.

K dr. sv. Antona Padov. št. 180, Canon City, Colo.: 3905 Javernick John Edward R. 18 $1000; 3907 Kocjan Paul Anton R. 17 $500; 3906 Lauriski Millen R. 16 $1000; 3904 Strubel Henry R. 16 $500. Spr. 29. maja.

K dr. Jezus Dobri Pastir št. 183 Ambridge, Pa.: 3864 Svegel Albert R. 26 $250. Spr. 18. maja. 3886 Becek Ferdinand R. 22 $250. Spr. 22. maja.

K dr. Marije Pomagaj št. 184 Brooklyn, N. Y.: 3767 Slabic Marie Anna R. 17 $1000. Spr. 1. maja.

K dr. sv. Cirila in Metoda št. 191 Cleveland, O.: 3910 Kuhar Anna R. 43 $250. Spr. 12. maja.

K dr. sv. Družine št. 207 Maple Heights, O.: 3887 Cimperman Joseph R. 33 $500. Spr. 22. maja.

K dr. sv. Ane št. 208 Butte, Mont.: 3865 Ryan Rose R. 16 $500; 3908 Starcevich Joseph R. 16 $500. Spr. 1 maja. 3890 Boldan Rose D., R. 23 $1000; 3888 Klynevsek Winnie R. 44 $1000; 3889 Matule Margaret R. 18 $500. Spr. 7. maja.

K dr. sv. Križa št. 214 Cleveland, O.: 3918 Stepic William R. 16 $250. Spr. 23. maja.

K dr. sv. Antona št. 216 McKees Rocks, Pa.: 3909 Grguras Anna R. 45 $1000. Spr. 29. maja.

K dr. sv. Jožefa št. 241 Steelton, Pa.: 3866 Furyanic Thomas R. 17 $500. Spr. 2. maja. 3891 Matjasic Frank R. 32 $1000. Spr. 22. maja.

Razred "E"

K dr. sv. Petra št. 30 Calumet, Mich.: 96 Stanfel James R. 16 $500. Spr. 9. maja.

Razred "F"

K dr. sv. Jožefa št. 7 Pueblo, Colo.: 200 Sustar Edward J., R. 25 $500. Spr. 1. maja.

K dr. sv. Vida št. 25 Cleveland, O.: 186 Fois John J., R. 26 $1000. Spr. 2. maja.

K dr. Marije Device št. 50 Pittsburgh, Pa.: 192 Berkopec Helen C., R. 16 $500. Spr. 26. maja.

K dr. sv. Jožefa št. 55 Crested Butte, Colo.: 187 Yaklich Edward R. 16 $500. Spr. 14. maja. 191 Karnely Frank R. 20 $1000. Spr. 27. maja.

K dr. sv. Pavla št. 118 Little Falls, N. Y.: 185 Kerzic Sophie R. 17 $500. Spr. 16. maja.

K dr. sv. Ane št. 156 Chisholm, Minn.: 188 Gersich Ann Cecelia R. 18 $500. Spr. 18. maja.

K dr. Marije Pomagaj št. 176 Detroit, Mich.: 189 Spehar Douglas R. 16 $500. Spr. 9. maja.

K dr. sv. Ane št. 218 Calumet, Mich.: 193 Jenich Anna F. R. 22 $500. Spr. 12. maja.

Razred "G"

K dr. sv. Jožefa št. 7 Pueblo, Colo.: 29 Crist Helen R. 16 $500. Spr. 27. maja.

K dr. sv. Antona št. 185 Burgettstown, Pa.: G-30 Janulewicz Anton R. 17 $500. Spr. 29. maja.

Člani z dvema certifikatoma; Dosmrtna zavarovalnina

Pri dr. sv. Barbare št. 23 Bridgeport, O.: F-190 Sustersic Louis R. 21 $500. Spr. 29. maja.

Pri dr. sv. Ane št. 127 Waukegan, Ill.: C-2880-A Gerchar Ludmilla R. 25 $500. Spr. 26. maja.

Pri dr. sv. Jožefa št. 169 Cleveland, O.: D-714-A Jaksetic Anton R. 40 $250. Spr. 2. maja.

Pri dr. Marije Vnebovzete št. 203 Ely, Minn.: D-3894 Slogar Katherine R. 44 $250. Spr. 20. maja.

Pri dr. sv. Družine št. 207 Maple Heights, O.: D-3893 Resnick Helen R. 24 $500. Spr. 16. maja.

Suspendovani zopet sprejeti

K dr. sv. Frančiška Saleškega št. 29 Joliet, Ill.: D-1061 Ivnik Joseph R. 21 $1000. Zopet spr. 10. maja.

K dr. sv. Jožefa št. 41 Pittsburgh, Pa.: 32036 Lokar Stephania T., R. 16 $1000. Zopet spr. 25. maja.

K dr. sv. Alojzija št. 47 Chicago, Ill.: 28765 Racic John R. 29 $250. Zopet spr. 8. maja.

K dr. Marije Pomagaj št. 78 Chicago, Ill.: 13554 Klemencic Katherine R. 54 $250; D-783 Klemencic Margaret R. 16 $500. Zopet spr. 27. maja.

K dr. sv. Jožefa št. 103 Milwaukee, Wis.: 30810 Nemanich Edward J., R. 16 $1000. Zopet spr. 1. maja.

K dr. sv. Jožefa št. 169 Cleveland, O.: C-2154 Ostanek Vera R. 18 $500; C-2041 Zupon Lawrence R. 27 $500; C-2218 Kozlevcar Louis R. 18 $500; C-2617 Struna Louis E., R. 17 $1000; C-2354 Formick Genevieve R. 23 $500; C-2354-A Formick Genevieve R. 24 $500; C-2330 Novinc Edward R. 24 $500. Zopet spr. 5. maja. 29450 Glatch Joseph R. 38 $500; 29637 Krasoc Edward R. 16 $500; 23715 Mavko Jacob R. 24 $1000; 31766 Glotch Mary R. 16 $1000. Zopet spr. 14. maja. 13297 Klisurich Katherine R. 17 $1000. Zopet spr. 16. maja. 26255 Jeric Martin R. 16 $1000. Zopet spr. 24. maja. 11152 Rutar Frances R. 16 $1000. Zopet spr. 26. maja. 27209 Rutar Frank R. 21 $1000. Zopet spr. 26. maja. 26987 Verhotz Frank R. 22 $1500; 13485 Verhotz Rose R. 20 $1000; 16676 Jeric Theresa R. 21 $500; 1667-A Jeric Theresa R. 26 $500; 14045 Vidmar Josephine R. 18 $1000; 40015 Boldin Anton R. 26 $500; 16560 Omerza Anna R. 19 $1000; 34082 Urbanic Frank J., R. 23 $500; D-2496 Ogrin Frank R. 18 $500; 26268 Belcjan Frank R. 28 $1000; D-2736 Formick Mary R. 41 $250. Zopet spr. 30. maja.

K dr. sv. Cirila in Metoda št. 191 Cleveland, O.: 33094 Vesel Edward M., R. 17 $500. Zopet spr. 27. maja.

K dr. sv. Družine št. 207 Maple Heights, O.: 16949 Hrovat Ivana R. 37 $500; 27222 Hrovat Mihael R. 38 $250; 32428 Hrovat Stanley R. 16 $500; 15597 Perhavec Pauline R. 32 $500; D-2177 Perhavec Pauline R. 39 $1000; C-1914 Kovacic Josephine R. 17 $500; C-2002 Kovacic Pauline R. 16 $1000; D-3189 Kovacic Victoria R. 16 $1000; D-3242 Hrovat Olga R. 18 $500. Zopet spr. 28. maja.

Prestopili

Od dr. Marije Pomagaj št. 190 Denver, Colo., k dr. sv. Roka št. 113 Denver, Colo.: 11858 Peketz Katherine R. 49 $500. Prest. 10. maja.

Suspendovani

Od dr. Vitezov sv. Jurija št. 3 Joliet, Ill.: C-110 Ulesich Charles R. 16 $1000. Susp. 29 maja.

Od dr. sv. Roka št. 15 Pittsburgh, Pa.: 15988 Bosta Josephine R. 19 $1000. Susp. 16. maja.

Od dr. sv. Petra št. 30 Calumet, Mich.: 34547 Frazer Rose Anna R. 18 $500. Susp. 26. maja.

Od dr. sv. Jožefa št. 41 Pittsburgh, Pa.: 34246 Zajac Anthony R. 37 $500; C-2296 Perko Anthony R. 16 $500; C-2070 Zelnikar Alberta R. 18 $500; D-2710 Pikel Elizabeth R. 16 $1000. Susp. 25. maja.

Od dr. sv. Alojzija št. 42 Steelton, Pa.: 32698 Gabriel Rev. Edward A., R. 34 $1000. Susp. 17. maja.

Od dr. Marije Device št. 50 Pittsburgh, Pa.: C-2430 Hudak Stephen R. 25 $500. Susp. 27. maja.

Od dr. sv. Jožefa št. 56 Leadville, Coloo.: D-1806 Malenck Columbia R 20 $1000; D-2118 Malenck Albert R. 18 $1000; 33035 Ambrose Angela R. 16 $500. Susp. 14. maja.

Od dr. sv. Antona Padovanskega št. 72 Ely, Minn.: D-3390 Pulis Frank R. 17 $500. Susp. 28. maja.

Od dr. sv. Barbare št. 74 Springfield, Ill.: D-1696 Kocevar Anna R. 29 $500. Susp. 28. maja.

Od dr. sv. Marije Vnebovzete št. 77 Forest City, Pa.: D-2064 Zigon Frank R. 18 $500. Susp. 25. maja.

Od dr. Marije Pomagaj št. 78 Chicago, Ill.: 8347 Kansek Mary R. 32 $500; 8347-A Kansek Mary R. 41 $500; 8348 Kure Lucy R. 36 $500. Susp. 28. maja.

Od dr. sv. Alojzija št. 83 Fleming, Kans.: 32485 Gerant Pauline R. 16 $1000. Susp. 30. maja.

Od dr. sv. Antoona Padovanskega št. 87 Joliet, Ill.: 15513 Kolenc Joseph R. 31 $1000. Susp. 15. maja.

Od dr. sv. Jožefa št. 103 West Allis, Wis.: 22364 Nadu Frank R. 41 $1000; 10126 Janchan Anna R. 33 $1000; 13138 Janchan Nicholas R. 30 $1000; 19747 Zagar Joseph R. 19 $500. Susp. 31. maja.

Od dr. sv. Srca Marije št. 111 Barberton, O.: 22494 Nadoh Caroline R. 16 $1000. Susp. 24. maja.

Od dr. sv. Joožefa št. 112 Ely, Minn.: D-1117 Mavrnik Mary R. 22 $500; D-1116 Mavrnik George R. 49 $500; 34278 Akins Herbert R. 20 $1000. Susp. 29. maja.

Od dr. sv. Veronike št. 115 Kansas City, Kans.: 22497 Korosac Frances R. 16 $1000. Susp. 25. maja.

Od dr. sv. Janeza Krstnika št. 143 Joliet, Ill.: 26578 Krall Joseph R. 25 $1000. Susp. 29. maja.

Od dr. sv. Valentina št. 145 Beaver Falls, Pa.: 18627 Shutey Mary R. 16 $1500. Susp. 9. maja.

Od dr. sv. Joožefa št. 146 Cleveland, O.: D-1968 Seme Mary R. 16 $500; 12349 Seme Mary R. 36 $1000; 19132 Seine Joseph R. 23 $1000. Susp. 4. maja.

Od dr. sv. Jeronima št. 153 Canonsburg, Pa.: D-2585 Gemmill John T., R. 23 $1000. Susp. 1. aprila.

Od dr. Kraljica Majnika št. 157 Sheboygan, Wis.: D-1193 Erste Angeline R. 17 $500. Susp. 22. aprila.

Od dr. sv. Marije Magdalene št. 162 Cleveland, O.: C-2073 Gornick Molly R. 23 $500; 34928 Svet Antonia R. 19 $1000; C-2079 Gornick Mildred A., R. 22 $500. Susp. 30. aprila.

Od dr. sv. Mihaela št. 163 Pittsburgh, Pa.: 12695 Herlicsko Louise R. 31 $1000; 25203 Matesa Peter R. 17 $1000; 25203-A Matesa Peter R. 18 $1000. Susp. 29. aprila.

Od dr. sv. Jožefa št. 169 Cleveland, O.: 27209 Rutar Frank R. 21 $1000; 11152 Rutar Frances R. 16 $1000; D-2736 Formick Mary R. 41 $250; 26268 Belcjan Frank R. 28 $1000; 17248 Glavan Mary R. 35 $250; 33647 Krajec Frank J., R. 29 $500; 14555 Hoffert Josephine R. 18 $1000; 34357 Blatnik Pauline R. 20 $1500. Susp. 30. maja. 30145 Blatnik Ludwig R. 22 $1500; 33174 Omerza Andrew R. 17 $1000; 27742 Grdina Frank L. A., R. 25 $1000; 27434 Mah Joohn R. 17 $1000; 31774 Vidmar Anthony R. 16 $500; 33275 Bolish Gertrude R. 20 $500; 17449 Smaltz Anna R. 16 $500; 16233 Koncilija Mamie R. 16 $500; 25380 Smerke Martin R. 40 $500; 15384 Novinc Mildred R. 16 $500; 34363 Smrke Antonia R. 47 $500; 31772 Krajc Mary R. 29 $250; C-1924 Erzen Frank T., R. 24 $1000; C-1920 Erzen Frances R. 21 $1000; C-1238 Vidmar Joseph J., R. 24 $1000; C-1237 Vidmar Anna R. 22 $1000; C-2406 Kolenc Tony R. 18 $1000; C-2257 Werhnyak Dominik, R. 23 $1000; C-2249 Perme Elizabeth R. 24 $1000; C-2435 Perme Anton R. 23 $1000; C-2617 Struna Louis E., R. 17 $1000; C-2354 Formick Genevieve R. 23 $500; C-2354-A Formick Genevieve R. 24 $500; C-2330 Novinc Edward R. 24 $500; C-2082 Glavan Edward R. 18 $250; C-1922 Kozely Louise R. 23 $250; C-2083 Smaltz Martin R. 23 $250; D-579 Glavan Frank R. 40 $1000; D-1846 Sader Mary R. 35 $1000; D-535 Stradjot Joseph R. 46 $500; D-1682 Sadar Frank R. 43 $500; D-655 Praznik Rose R. 29 $500; D-804 Lovka Frances R. 35 $500; Susp. 30. maja.

Od dr. sv. Ane št. 173 Milwaukee, Wis.: D-3568 Urbas Dorothy R. 16 $500. Susp. 27. maja.

Od dr. Marije Pomagaj št. 188 Homer City, Pa.: 26996 Mlinarich Joseph R. 37 $1000. Susp. 26. maja.

Od dr. sv. Jožefa št. 189, Springfield, Ill.: 34730 Zaubi Katherine R. R. 21 $1000. Susp. 28. aprila.

Od dr. sv. Helene št. 193 Cleveland, O.: 33200 Zaplata Sylvia R. 18 $500. Susp. 28. aprila.

Od dr. sv. Štefana št. 197 Rice, Minn.: 35659 Blenkush Leon R. 20 $500; 35658 Blenkush August A., R. 18 $500. Susp. 16. aprila.

Od dr. Marije Čistega Spočetja št. 211 Chicago, Ill.: 32657 Peternel Frank R. 23 $500. Susp. 25. aprila.

Od dr. sv. Kristine št. 219 Euclid, O.: 16678 Fier Mary R. 26 $1000; C-2453 O'Para Frances R. 17 $500. Susp. 29. maja.

Od dr. Kristusa Kralja št. 226 Cleveland, O.: 33352 Mocilnikar John R. 21 $500. Susp. 30. aprila.

Od dr. sv. Frančiška št. 236 San Francisco, Cal.: 35288 Kasic Helen B., R. 19 $1000; 34233 Stefancich Anna V., R. 32 $500; 34232 Lowery George A., R. 39 $1000. Susp. 26. maja.

Od dr. sv. Jožefa št. 249 Detroit, Mich: F-2 Pavlich Mildred R. 18 $500. Susp. 27 maja.

Odstopili

Od dr. Jezus Dobri Pastir št. 32 Enumclaw, Wash.: C-1397 Mariotti Parmiro R. 17 $1000. Odstop. 16. maja.

Od dr. sv. Jožefa št. 56 Leadville, Colo.: 1323 Skufca Johanna R. 40 $1000. Odstop. 28. maja.

Od dr. sv. Antona Padovanskega št. 72 Ely, Minn.: D-553 Peternel Geo. R. 41 $1000. Odstop. 24. maja.

Od dr. Marije Zdravje Bolnikov št. 94 Kemmerer, Wyo.: 15622 Krall Rose R. 16 $500. Odstop. 22. maja.

Od dr. sv. Jožefa št. 110 Barberton, O.: 33266 Drobnich John R. 45 $500. Odstop. 25. maja.

Od dr. sv. Ane št. 170 Chicago, Ill.: 33456 Bohinc Ivanka R. 20 $500. Odstop. 2. maja.

Od dr. Marije Pomagaj št. 190 Denver, Colo.: 12731 Starc Anna R. 17 $500. Odstop. 20. maja.

Od dr. Knights and Ladies of Baraga št. 237 Milwaukee, Wis.: C-2008 Magenheim Stephen C., R. 23 $500. Odstop. 20. maja.

Izločeni

Od dr. sv. Cirila in Metoda št. 59 Eveleth, Minn.: 31250 Surina John R. 16 $1000. Izloč. 27. maja.

Zvišali zavarovalnino

Pri dr. sv. Ane št. 208 Butte, Mont.: D-3892 Klobchar Katherine R. 35 z $250 na $1000. Zviš. 18. maja.

Znižali zavarovalnino

Pri dr. sv. Družine št. 136 Willard, Wis.: D-3746 Raik Stanley R. 23 z $500 na $250. Zniž. 18. maja.

Pri dr. sv. Ane št. 139 La Salle, Ill.: 34329 Olszewski Christine R. 16 z $1000 na $500. Zniž. 6. maja.

PREMEMBE ZAVAROVALNINE

Iz razreda "A in B" v razred "C"

Pri dr. sv. Jožefa št. 2 Joliet, Ill.: 2876 Korevec Joseph R. 25 $1000.

Pri dr. sv. Jožefa št. 7 Pueblo, Colo.: 2875 Godec Albert R. 24 $1000.

Pri dr. sv. Vida št. 25 Cleveland, O.: 2879 Tek John M., R. 24 $1000.

Pri dr. sv. Alojzija št. 42 Steelton, Pa.: 2878 Tomse Nicholas R. 23 $1000.

Pri dr. sv. Cirila in Metoda št. 59 Eveleth, Minn.: 2881 Lushene Louis R. 23 $1000; 2874 Lushenè Mary R. 20 $500.

Pri dr. Marije Čistega Spočetja št. 85 Lorain, O.: 2877 Gerbec Mary R. 23 $1000.

Pri dr. sv. Ane št. 127 Waukegan, Ill.: 2880 Gercar Ludmilla R. 21 $500. Vse gornje premembe izvršene 1. maja 1937.

Iz razreda "A in B" v razred "D"

Pri dr. sv. Ane št. 120 Forest City, Pa.: 3934 Okoren Emilija R. 24 $1000. Sprememba izvršena 1. maja.

Pri dr. Marije Vnebovzete št. 203 Ely, Minn.: D-3894-A Slogar Katherine R. 40 $250. Sprememba izvršena 1. maja.

Pri dr. sv. Ane št. 208 Butte, Mont.: 3892 Klobchar Katherine R. 35 $1000. Sprememba izvršena 18. maja.

Iz razreda "A in B" v razred "F"

Pri dr. Marije Vnebovzete št. 77 Forest City, Pa.: 194 Poterjoy Stanley R. 22 $500. Sprememba izvršena 1. maja.

Pri dr. sv. Ane št. 120 Forest City, Pa.: 199 Poderzaj Mary R. 25 $1000; 198 Poterzaj Brunhilda R. 26 $1000; 197 Poterzaj Julia R. 23 $1000. Sprememba izvršena 1. maja.

Pri dr. sv. Ane št. 218 Calumet, Mich.: 196 Klobuchar Mary R. 30 $500. Sprememba izvršena 1. maja.

Iz razreda "D" v razred "A in B"

Pri dr. sv. Antona Padovanskega št. 87 Joliet, Ill.: 767 Sustarsic John R. 37 $1000. Sprememba izvršena 1. maja.

Iz razreda "C" v razred "D"

Pri dr. sv. Ane št. 127 Waukegan, Ill.: 3933 Krantz Josephine R. 17 $1000. Sprememba izvršena 1. maja.

Iz razreda "D" v razred "F"

Pri dr. sv. Ane št. 105 New York, N. Y.: 195 Stimatz Anne R. 19 $500. Sprememba izvršena 1. maja.

Pri dr. sv. Jožefa št. 7 Pueblo, Colo.: 181 Stepan Joseph J. Jr., R. 19 $1000. Sprememba izvršena 1. aprila.

IMENA ČLANOV IN ČLANIC PRISTOPILIH V MLADINSKI ODDELEK MESECA MAJA 1937

Razred "A"

K dr. sv. Jožefa št. 7, Pueblo, Colo.: 30252 James Grebenc, 30253 Louis Srdac, 30254 Albert Srdac, 30255 Anna Srdac, 30256 Regina Srdac.

K dr. sv. Cirila in Metoda št. 8 Joliet, Ill.: 30316 Robert Eugene Gorsich, 30329 Damian J. Imparl.

K dr. sv. Janeza Krstnika št. 14 Butte, Mint.: 30283 Mary L. Popish.

K dr. sv. Vida št. 25 Cleveland, O.: 30324 Victoria F. Cerovski.

K dr. sv. Petra in Pavla št. 38 Kansas City, Kans.: 30330 Edward Dercher, 30331 Albert Dercher, 30332 Frank Pabac.

K dr. sv. Antona Padovanskega št. 72 Ely, Minn.: 30270 Frank Chimzor, 30271 John Zupancich.

K drš Marije Pomagaj št. 78 Chicago, Ill.: 30343 Mary Zidarich, 30344 William Korenchan.

K dr. sv. Srca Marije št. 86 Rock Springs, Wyo.: 30301 Sheron B. Cukale, 30302 Urban J. Taucher.

K dr. sv. Petra in Pavla št. 91 Rankin, Pa.: 30333 Robert Bogovich, 30334 Carol Bogovich.

K dr. Marije Čistega Spočetja št. 104 Pueblo, Colo.: 30284 Audrey Ann Medved, 30285 Rudolph Okorn.

K dr. sv. Genovefe št. 108 Joliet, Ill.: 30257 Joanne Lukanich, 30258 James F. Lukanich, 30259 Carol Mae Padovich, 30273 Mary A. Pluth, 30303 Kathleen R. Russ, 30325 Virginia Terlep.

K dr. sv. Srca Marije št. 111, Barberton, O.: 30335 Frances M. Onusick.

K dr. sv. Ane št. 123 Bridgeport, O.: 30265 John L. Kloss.

K dr. sv. Ane št. 127 Waukegan, Ill.: 30260 Robert L. Young.

K drš sv. Ane št. 139 La Salle, Ill.: 30261 Marie Plantan, 30262 Mary Ann Stupar.

K dr. sv. Janeza Krstnika št. 143, Joliet, Ill.: 30349 Patrick J. Monahan.

K drš sv. Jožefa št. 148 Bridgeport, Conn.: 30317 Barbara C. Card.

K drš sv. Ane št. 156 Chisholm, Minn.: 30304 Mary Krebs, 30305 Richard F. Bovitz, 30336 Pauline Gersich, 30337 Dorothy E. Bovitz, 30338 Patricia J. Muster.

K dr. Kraljica Majnika št. 157 Sheboygan, Wis.: 30339 Dorothy R. Fekoll.

K dr. sv. Antona Padovanskega št. 158 Hostetter, Pa.: 30286 Adolph Planinsek, 30287 Edward Planinsek.

K dr. sv. Marije Magdalene št. 162 Cleveland, O.: 30306 Marie Louise Avsec, 30307 Dolores Joan Jeraj, 30308 Vivian Marie Sajovec, 30340 Marlene E. Seifert.

K drš sv. Mihaela št. 163 Pittsburgh, Pa.: 30288 Thomas R. Ralutz, 30289 Frances Weiherer.

dr. Marije Pomagaj št. 164 Eveleth, Minn.: 30290 Anna Filipovich, 30291 Marsha A. Shukle.

K dr. sv. Jožefa št. 169 Cleveland, O.: 30276 Joseph Znidarsic, 30277 Mary Znidarsic, 30278 Alice Pizmoht, 30279 Marlene Pizmoht, 30280 Anna Hribar.

K dr. sv. Ane št. 170 Chicago, Ill.: 30263 Patricia D. Hozian.

K dr. Marije Vnebovzete št. 181 Steelton, Pa.: 30292 Helen Beinhaner.

K dr. Jezus Dobri Pastir št. 183, Ambridge, Pa.: 30264 James R. Cvitko; 30293 Alvin Kosela.

K dr. sv. Štefana št. 187 Johnstown, Pa.: 30273 Paule E. Burns; 30274 Rosalie M. Burns, 30275 John Burns, 30309 Hattie M. Eisenhuth, 30310 Patricia A. Eisenhuth, 30311 Francis H. Eisenhuth.

K dr. sv. Helene št. 193 Cleveland, O.: 30266 George Markovich, 30312 John A. Petric, 30313 Edward Zivny.

K dr. Marije Čistega Spočetja št. 202 Virginia, Minn.: 30267 Bernice Stampohar, 30268 John J. Belfiori.

K dr. Marije Vnebovzete št. 203 Ely, Minn.: 30294 John E. Majerle.

K dr. sv. Antona Padovanskega št. 216 McKees Rocks, Pa.: 30314 Arlene M. Asancaic.

K dr. sv. Štefana št. 224 Cleveland, O.: 30347 Raymond Hozian, 30348 Edward Kerman.

Razred "B"

K dr. sv. Cirila in Metoda št. 4 Tower, Minn.: 30326 Johanna M. Yamnick.

K dr. sv. Petra št. 30 Calumet, Mich.: 30281 James R. Shimetz, 30282 Shirley R. Ucman.

K dr. sv. Jožefa št. 55 Crested Butte, Colo.: 30295 June M. Kochevar, 30296 Anna E. Kochevar, 30297 James L. Kochevar, 30318 Beverly Starika, 30319 Jerry Starika, 30320 Jo Ann Starika, 30321 John M. Spritzer.

K dr. sv. Jožefa št. 56 Leadville, Colo.: 30341 Carol Ann Savoren.

K dr. sv. Lovrenca št. 63 Cleveland, O.: 30269 Dolores M. Pelko.

K dr. Presv. Srca Jezusovega št. 70 St. Louis, Mo., 30342 Richard A. Skoff.

K dr. Marije Sedem Žalosti št. 81 Pittsburgh, Pa.: 30322 Mary Louise Malic.

K dr. Marije Čistega Spočetja št. 104 Pueblo, Colo.: 30346 Patricia M. Kocman, 30345 Marjorie A. Pechek.

K dr. sv. Jožefa št. 146 Cleveland, O.: 30298 Veronica A. Pozorelli.

K dr. sv. Mihaela št. 152 So. Chicago, Ill.: 30299 Louis Purlan.

K dr. sv. Marije Magdalene št. 162 Cleveland, O.: 30315 Arlene Dorothy Kostansek.

K dr. sv. Ane št. 173 Milwaukee, Wis.: 30327 James A. Karwiek.

K dr. sv. Antona Padovanskega št. 185 Burgettstown, Pa.: 30323 Victor Osmanski.

K dr. sv. Antona št. 216 McKees Rocks, Pa.: 30328 Louise Grguras.

K dr. sv. Jožefa št. 241 Steelton, Pa.: 30300 Frank Matjasic.

Razred "F"

K dr. sv. Jožefa št. 7 Pueblo, Colo.: 21 Joseph Strubel, 1—$1000.

K dr. sv. Mihaela št. 152 So. Chicago, Ill.: 22 Nancy Rosandic, 0—$500.

K dr. sv. Antona Padovanskega št. 185 Burgettstown, Pa.: 23 William Persin, 1—$250.

JOSIP ZALAR, glavni tajnik.

ALI VAS BOLI GLAVA? — VARUJTE SE!

Piše Dr. John L. Rice, zdravst. komisar mesta New York

Glavobol utegne biti povzročen od jako mnogih stvari — resne bolezni, manjše bolezni, vpliva okoliša ali pa celo od prav navadne hudomušnosti telesa. Večji del glavobolov pa izvira iz dejanskih vzrokov. Niso sami na sebi nikaka bolezen, marveč so znaki, da ni vse v redu. Z drugimi besedami rečeno, so simptomi in prav radi tega jih ne smemo ignorirati in, ako glavobol nadaljuje, najboljše je, da vprašamo zdravnika za nasvet.

Požirati pilce in praške, oglašene kot "lek proti glavobolu," more v najboljšem slučaju le začasno olajšati bolečine. Ali ti leki ne segajo do temeljih neredov, ki so odgovorni za glavobol, utegne biti posledica kake organične bolezni živcev ali možganov. Na drugi strani zdravnik utegne ugotoviti, da je glavobol povzročen od kakega abnormalnega stanja oči, nosu ali ušes. Odkril pa bo, kje je nered, za katerega je glavobol le varnostni signal.

Kadar telo dobro deluje, ni nikjer nikake bolečine; le tedaj, ko nekaj ni prav, telo objavlja svoj varnostni signal — bolečino. Seveda imamo tudi migreno, ki se razlikuje od običajnega glavobola v tem, da je tajinstvenega izvira in se redno ponavlja. Zdravstveni svet mnogo razmišljuje o tej bolezni, ali siguren lek ni bil še odkrit. Migrena navadno začenja v mladih letih in v splošnem nadaljuje do poznih srednjih let, so pa tudi izjeme.

DVOBOJ DVEH ZNANIH AMER. DRŽAVNIKOV

Dne 4. julija 1804, na največji ameriški državni praznik so bili Newyorčani žalostni ko se je na Trinity pokopališču v New Yorku vršil pogreb za v dvoboju ustreljenim Aleksandrom Hamiltonom.

A. Hamilton, rojen l. 1757 je bil zelo znan državnik, finančnik, govornik in general za časa predsednika Thomas Jeffersona. S tedanjim podpredsednikom Aaron Burrom (1756-1836) sta si bila huda politična nasprotnika osobito še vsled tega, ker je bil Hamilton imenovan za ameriškega poslanika v Parizu. Ko je sovraštvo med obema privrelo do vrhunca, sta si napovedala dvoboj s streli. Dne 2. julija 1804 je v tem dvoboju podpredsednik Združenih držav Aaron Burr Hamiltona do smrti pogodil in sicer v Weehawken, N. J. ob reki Hudson onstran New Yorka. Burr se je moral kasneje pred vojaškim sodiščem zagovarjati vsled veleizdaje, toda je bil iste oproščen.

MIHAJLO PUPIN

PROFESOR ZA ELEKTROMEHANIKO NA COLUMBIA UNIVERZI V NEW YORKU

OD PASTIRJA DO IZUMITELJA

PREVEL PAVEL BREŽNIK

Odpeljal sem se torej z vlakom Pennsylvanske železnice iz Baltimora v New York in sedel na prevozno ladjo, ki me je izkrcala v West Streetu, kjer sem se nastanil v majhnem hotelu, kojega posestnik je bil Nemec, po rodu iz Frieslanda. Bil je stara grča in ljubil je svoje severnonemško narečje, ki ga nisem razumel. Govoril je z menoj angleško, toda njegov sin Kristjan je bil mnenja, da je njegova angleščina mnogo slabša od moje, čeprav je bil že dobrih dvajset let v Ameriki. Kristjan je bil dečko rumenih las in pegastega obraza. Bil je mojih let in prav dobro sva se razumela, čeprav sva bila čuden par. Dejal je, da bi mnogo dal za moje črne lase in temno lice. Jaz pa sem bil navdušen za njegove skoraj bele trepalnice in obrvi, za njegove prešerne sive oči in rjavkaste pege na obrazu. Rodil se je v Hobokenu in razumel je severnonemško narečje svojega očeta, toda kadarkoli so govorili z njim v tem narečju njegov oče ali mornarji iz Frieslanda, ki so zahajali v gostilno njegovega očeta, je vedno odgovarjal v angleščini, ali, kakor je sam dejal, v jeziku "United States."

Kristjan se je često pod kakršnokoli pretvezo odstranil iz malega hotela ter me spremljal na mojih dolgih potih, ko sem iskal zaslužka. Poznal je mesto zelo dobro in tako sem se z njegovo pomočjo naučil zemljepisa New Yorka ter spoznaval stvari in ljudi velike metropole. Zdelo se mi je, da je to edina prilika priti do zaslužka, ki mi jo je nudil New York, in to je tudi v resnici bila. Vsaka druga prilika, ki je bila oglašena v časopisju, je imela na stotine prosilcev. Stali so že v dolgi vrsti na mestu oglašene službe, tudi če sem prišel s Kristjanom zgodaj na tisto mesto. Vsekakor so se ti lovci služb nastavljali že takoj po prvi izdaji jutranjih listov. Pravili so mi, da se je prejšnje leto (1873.) dogodil polom "Črnega petka," od katerega se do takrat New York še ni popravil. Bilo je na tisoče brezposelnih, čeprav je bilo poleti. Nekega jutra me je Kristjan obvestil, da je našel zame imeniten zaslužek; vzel me je s seboj k vlačilcu, ki je bil zasidran v bližini gostilne njegovega očeta. Na njem je bila že cela vrsta krepkih delavcev. Vlačilec nas je odpeljal v nemške doke v Hobokenu. Tu smo morali ostati in pri natovarjanju ladij nadomeščati pristaniške delavce, ki so stavkali. Delo, ki so mi ga odkazali, je obstajalo v tem, da sem pomagal mornarjem, ki so pleskali ladjo in predmete na njej. Zapustili nismo dokov, dokler stavka ni bila končana; trajala pa je nekako tri tedne. Na koncu stavke so nam dali plačo in vlačilec nas je spet pripeljal k malemu hotelu v West Streetu, kjer me je Kristjan sprejel z odprtimi rokami. Imel sem trideset dolarjev v žepu in Kristjan mi je dejal, da sem tako bogat kot Commodore Vanderbilt, ki ga je Kristjan smatral za najbogatejšega človeka v New Yorku. Kristjan me je vzel s seboj na Chatham Square, da si kupim novo obleko in druge potrebščine, in mislil sem, da se bodo židovski prodajalci stepli za takšnega kupca. Ko sem se naslednji dan prikazal pri zajtrku v svoji novi obleki, me je Kristjanov oče komaj spoznal, potem pa me je dregnil v hrbet in vzkliknil: "Kdo bi si mislil, da si srbski zelenec?" — "Nihče," je odgovoril Kristjan, ki mu ni ugajala očetova pripomba. Po kratkem obotavljanju pa je pristavil: "Pa kdo bi si bil kdaj mislil, da ti nisi nemški zelenec?" Oče ga je pokaral in mi zatrjeval, da me ni imel namena žaliti, ko me je v šali imenoval srbskega zelenca.

Kristjana je zelo skrbelo, kako bi obnovil moje bogastvo, ki se je bilo radi nakupov na Chatham Squaru precej skrčilo. Neko jutro me je opozoril na velikega Nemca, ki je pil pivo v hotelski gostilni, potem ko je bil oddal več košar, napolnjenih s kruhom, žemljami in kolači. Dejal mi je, da je bogat, a skop pek in da bi bilo n u j n o potrebno, prepleskati njegov voz, ki stoji pred hotelom. Videl sem, da so bile črke napisa na vozu še skoraj nečitne in dejal svojemu tovarišu, da sem v stanu napleskati nov napis, kajti imel sem dovolj skušnje kot pleskarski pomočnik pri mornarjih v hobokenskih dokih in razen tega sem bil nadarjen risar. Kristjan je bil navdušen in je takoj stopil k skopemu peku. Pogodila sva se, da popravim napis za pet dolarjev in hrano, razen tega mi je moral pek kupiti barve in čopiče, ki naj bi po končanem delu ostali moja last. Kristjan je sestavil pogodbo in zelo točno napisal posamezne pogoje: bil je moj poslovodja in se je tega dela zelo veselil. Po določbah te pogodbe sem naslednji dan kosil s pekovo rodbino. Ko se je po kosilu voz vrnil s svojega vsakdanjega pota, sem začel z delom, ki ga je prekinila samo večerja. Ob devetih zvečer sem bil bogatejši za pet dolarjev, za več barvnih loncev in čopičev, za ogromen, doma spečen jabolčni kolač in za novo, koristno skušnjo. Iz meni tedaj neznanega vzroka je Kristjan, kakor se mi je zdelo, vzel vso stvar za šalo, a vendar mi je čestital na mojem umetniškem uspehu. Naslednji dan sva se zgodaj zjutraj veselo odpravila v hišo njegovega očeta v Hobokenu, kjer sva na podlagi načrta, ki ga je bil napravil Kristjan, nekaj dni slikala in tapecirala sobe. Okoristila sva se z nasveti, ki sva jih dobila tu in tam, in po nekaterih neuspešnih poskusih sva slednjič zadela pravo ter prenovila sobe v popolno zadovoljstvo Kristjanovega očeta, ki je priznal, da noben hobokenski strokovnjak ne bi dela boljše izvršil. "Ta slikarija je trajnejša od one na pekovem vozu," je dejal, "ker ste dodali barvam nekaj pokosta."—"Prav imaš," je dejal Kristjan, "toda krivda zadene mene, ker nalašč nisem hotel povedati Mihajlu, da mora pri pleskanju pekovega voza barvi primešati pokosta. Hotel sem namreč napraviti iz enega naročila dve." — "Mislim, da boste kmalu spet imeli delo," je dejal Kristjanov oče, "kajti dan po pleskanju je pekov voz ujela ploha in oprala svežo barvo, tako da je bil voz sedaj videti še bolj žalosten." Kristjan se je zvijal od smeha, ko pa je videl, da se jezim, mi je šepnil: "Ne jezi se, saj se mu je prav zgodilo; za dvajsetdolarsko delo ti je dal pet dolarjev, ker te je smatral za zelenca." Kristjan je napravil novo pogodbo za ponovno pleskanje voza in spet sem zaslužil pet dolarjev, toda doma spečenega jabolčnega kolača nisem dobil. Nemški pek iz Goerk Streeta ni bil niti tako prijazen niti tako gostoljuben kot poprej.

(Dalje prihodnjič)

VESTI IZ JUGOSLAVIJE

(Nadaljevanje s 1. strani)

ni govorili o žalostni smrti posestnika okoli 50 let starega Ignacija Pajka, ki ima svojo domačijo na Rudniku št. 94. Pajk je prišel popoldne v gostilno na Orle. V gostilni je bil tudi Janez Rojc, rojen 17. junija 1910 v Goričici pri Stični, ki je bil zadnji čas zaposlen kot delavec in hlapec pri Pajku. Pajk je v gostilni postal nekoliko siten in zahteval od Rojca, da plača zapitek. Tej zahtevi Pajkovi se je Rojc upiral. Gospodar pa je Rojca 3 krat pahnil po tleh. Rojc je nato zapustil gostilno in krenil proti domu. Pajk je šel za njim. V hipni razjarjenosti je Pajk pograbil pri neki skladovnici težko poleno in ga vrgel za Rojcem. Ta se je obrnil in stekel proti Pajku, ki je drvel proti njemu z drugim polenom. Pajk je Rojca udaril po glavi, toda Rojc mu je izvil iz rok poleno in z njim zamahnil proti Pajku. Udarec je bil namerjen na glavo. Bil je tako silen, da je bila prebita lobanja in je nastopil pretres možganov. Pajk se je nezavesten zgrudil na tla. Ljudje so prihiteli Pajku na pomoč, ki je še kazal znake življenja. Z umetnim dihanjem so skušali Pajka ohraniti pri življenju. Zaman. Pajk je podlegel poškodbi. Janez Rojc se je obrnil in krenil v smeri proti Škofeljci, da se je javil orožnikom. Truplo Pajkovo so prenesli v mrtvašnico na Rudnik, kjer je bila dne 28. maja sodna obdukcija, ki jo je vodil preiskovalni sodnik g. Vladimir Velušček z zdravnikom policijske uprave dr. Lužerjem. Rojca, ki se zagovarja s silobranom, so škofeljski orožniki pripeljali v ljubljanske sodne zapore.

Z dinamitom nad evharistični križ. Kakor se je v zadnjem času zgodilo že v več krajih na Slovenskem, je padel te dni tudi evharistični križ v Kamniku kot žrtev oboževateljev rdeče Španije in boljševiške Rusije. Okoli pol 1 ponoči je nenadoma zagrmel silen strel. Kamniški prebivalci so vstajali in pri oknih vsi začudeni in vznemirjeni skušali ugotoviti, kaj naj pomeni strel sredi noči. Oni, ki stanujejo blizu Starega gradu so takoj za tem, ko je odjeknil strel, slišali močan trušč. Kmalu pa je ves Kamnik zvedel, da je zločinski bogoskrunski strel raznesel evharistični križ, ki je prej kot nek varuh in pomnik vsem tako ponosno stal vrhu razvalin Starega gradu. Na razstreljenih kosih evharističnega križa se točno vidi, da je to bogoskrunsko dejanje bilo z vso skrbnostjo pripravljeno. Križ je bil navrtan in je bil vanj vložen dinamit, do katerega je vodila vžigalna vrvica, ki je segala do pobočja grička.

Podzid pri Trojanah. — V četrtek, dne 6. maja smo pri naši podružni cerkvi sv. Mohorja blagoslovili nov bronast zvon, ki tehta ca. 300 kg in ga pridružili edinemu, ki je preostal izza vojne. Preteklo jesen se je ta zaradi starosti pokvaril, tako da ga je bilo treba poslati v popravilo. Ob tej priliki so si bližnji možje in fantje nadeli nalogo, da povprašajo za mnenje faranov, če bi bilo mogoče zbrati potrebni znesek za nabavo novega, primerno večjega zvona. Ker je bil odziv zadovoljiv, so pričeli zbirati prispevke. Zvon je bil naročen v Strojnih tovarnah in livarnah. Med pripravami pa so dekleta napletla vence in okrasile cerkev, kar je svečanost močno podkrepilo. Obrede je izvršil g. župnik Ivan Vodopivec. Botrovalo mu je 14 botrov in botric. Vsa slovesnost je kljub manj ugodnemu vremenu lepo potekla. Darovateljem in organizatorjem dela bo novi zvon pel hvaležno priznanje.

Sin zaklal očeta. V vasi Grm pri Podzemlju se je 29. aprila pripetila grozna ž a l o i g r a. Kmet Jože Bajuk v Selih pri Semiču je prodal svoj pod v Grmu št. 36, čeprav so mu to branili oče prevžitkar, mati in mladoletni bratje in sestre. Bajuk je znan nasilnež in izredno surovega vedenja. Prišli so delavci, ki so hoteli pod podreti in odpeljati. Z delavci je prišel tudi Jože Bajuk. Oče mu je branil podreti pod, toda Jože Bajuk je navalil na očeta z nožem. V nekaj sekundah je očeta zabodel devetkrat. Med devetimi ranami so tri smrtonevarne. Dva vboda sta očetu odprla pljuča. Sosedje niso mogli priskočiti na pomoč, ker je Jože mahal z nožem po očetu kakor blazen. Mlajši brat Martin je priskočil očetu na pomoč, toda tudi tega je hotel Jože napasti, vendar je bil Martin spretnejši ter je med spopadom ranil Jožefa v obraz. Zdravnik je obvezal očeta, pa tudi surovega Jožefa. Očeta so prepeljali v bolnišnico. Očetovo stanje je smrtonevarno.

Velik požar: Borovnica, 20. maja. — Sredi vročega dne so včeraj dopoldne v naši vasi zatulile sirene borovniških in okoliških parnih žag. Požar! Iz pobočja grička, na katerem so posejane hišice vasi Dole, se je dvignil močan goreč zubelj. Ker je plamen tako hitro bušknil, so vsi vedeli, da gori poslopje, v katerem se nahaja slama. Pihal je tudi veter in raznašal goreče snope slame naokoli. Ogenj je izbruhnil v s slamo kriti hiši posestnika Franca Drašlerja. Ko je mati zakurila peč, da bi spekla kruh, je švignila iskra na streho in zanetila požar. Hiša je bila takoj v plamenih, nekaj trenotkov pozneje pa je zagorel hlev. In komaj so se sosedje znašli, je že veter raznesel gorečo slamo na štiri sosedna poslopja, med temi tudi na s slamo krito hišo in hlev železničarja Trevna.

Ko je ogenj z vso naglico požiral hišo in hlev, se je pa pojavila največja težkoča, ki se na deželi kaj pogosto pripeti. Nikjer ni bilo toliko zajete vode, da bi mogli naglo gasiti. Gasilci so si pomagali tako, da so izpraznili vse cisterne deževnice in vodnjak pri gostilni Drašler. Prav zaradi pomanjkanja vode so morali vso pažnjo posvetiti sosednjim poslopjem, ki so se nanje selili snopi goreče slame in zažigali strehe. To pretečo nesrečo so požrtvovalni gasilci preprečili. Gasili so do šestih popoldne. Zgoreli pa sta hiši Franca Drašlerja in železničarja Trevna, z vsako vred pa je zgorel tudi hlev. Živino so k sreči rešili. Sreča pa je ta, da si je Treven prav pred dnevi dogotovil novo hišico in se je mogel takoj vseliti vanjo.

Feliks Urbanc umrl. — 27. maja v zgodnjih jutranjih urah je v Ljubljani umrl v 87. letu starosti eden najizrazitejših predstavnikov ljubljanskega trgovstva in veletrgovstva, Feliks Urbanc. Pokojni se je rodil leta 1850 v Drnovem pri Krškem kot sin sodnega uslužbenca. Njegov oče je imel vsak dan opravke v Brežicah, kjer so bili starši njegove soproge posestniki in meščani. Feliksu Urbancu ter njegovi sestri Tončki sta umrla oče in mati v najnežnejši mladosti, nakar so vzeli njeni starši Krainerjevi obe siroti k sebi in ju vzgojili. Feliks je posečal šolo v Brežicah, po končani šoli pa je vstopil v takrat največjo Kraljičevo trgovino v Brežicah kot učenec in se povzpel kasneje do poslovodje. Kot poslovodja je bil čez nekaj let sprejet v trgovino Frana Krisperja v Kranju, kjer se je poročil z domačo hčerko Fani. Kmalu je prevzel trgovino, ki jo je zelo dvignil sam ter jo vodil pod imenom Krisper-Urbanc. To trgovino je obdržal do vojne, oziroma do prevrata, že leta 1881 pa je prišel v Ljubljano, kjer je pod imenom Krisper & Urbanc prevzel pod Trančo tudi znano nekdanjo Jamškovo trgovino. To so bili začetki razmaha Urbančeve tvrdke v Ljubljani. Stari oče Krisper je po nekaj letih izstopil iz tvrdke in je nastala še sedaj obstoječa tvrdka Feliks Urbanc. Leta 1902 je začel graditi palačo na vogalu Sv. Petra in Miklošičeve ceste, kamor je bila prenešena trgovina na drobno in zaloga na debelo, ohranil pa je tudi stare lokale pod TranČo in je to trgovino vodil do prevrata.

Osemurno delo za ženske

Springfield, Ill. — Državna zakonodajna zbornica je končno odobrila zakon, za katerega se je illinoiško delavstvo borilo že več kot dve desetletji, namreč, da se uvede za ženske delavke osem ur dela na dan. Senat je to že prej odobril, dočim je sprejela ta predlog dne 15. junija tudi poslanska zbornica po nepričakovano kratki debati. Zakon stopi v veljavo s 1. julijem in bo od njega imelo koristi okrog 330,000 žensk, ki so zaposlene v Illinoisu.

Ustreljeni gobavci in katol. redovniki. Časopisje poroča iz kitajskega Kantona, da je tamošnja oblast dala ustreliti 215 gobavcev, ki se jih je na vsak način skušala znebiti. Najprej so jih skušali speljati na vodo in jih tam potopiti. Toda bolniki so postali nezaupljivi in so moštvo na čolnih napadli ter ga prisilili, da jih je odvedlo nazaj na suho zemljo. Zatem je oblast sklenila, da jih postreli. Za vsakega bolnika je bila namenjena samo ena krogla. Ker so mnogokateri po prvem strelu ostali še pri življenju, so jih še žive pometali v skupen grob. — Katoliški redovniki pa z angelsko potrpežljivostjo in brezprimerno požrtvovalnostjo gredo med gobavce, žive med njimi, jim strežejo in jih zdravijo ne meneč se za lastno življenje, ki neredko konča prav radi gobave bolezni, ki so jo redovniki nalezli od nesrečnih bolnikov.

Najnovejša knjiga!

Sezite po najnovejši knjigi, iz katere dobite lahko vse podatke za pridobitev

ameriškega državljanstva

Knjiga vsebuje vse najnovejše postave in je pravkar izšla. Dobite jo samo pri založništvu

"AMERIŠKA DOMOVINA"

SLOVENSKI DNEVNIK

slovenska unijska tiskarna

6117 St. Clair Ave. Cleveland, Ohio

Pošljite 25c v znamkah ali money ordru in knjigo vam takoj odpošljemo.

VAŽNO ZA VSAKOGA

KADAR pošiljate denar v stari kraj;
KADAR ste namenjeni v stari kraj;
KADAR želite koga iz starega kraja;
se obrnite na nas.

KARTE prodajamo za vse boljše parnike po najnižji ceni in seveda tudi za vse izlete.

Potniki so z našim posredovanjem vedno zadovoljni.

Denarne pošiljke izvršujemo točno in zanesljivo po dnevnem kurzu

	V JUGOSLAVIJO				V ITALIJO		
Za	$ 2.55	100	Din	Za	$ 6.50	100	Lir
Za	5.00	200	Din	Za	12.25	200	Lir
Za	7.30	300	Din	Za	30.00	500	Lir
Za	11.70	500	Din	Za	57.00	1,000	Lir
Za	22.00	1,000	Din	Za	112.50	2,000	Lir
Za	45.00	2,000	Din	Za	197.50	3,000	Lir

Navedene cene so podvržene premembi, kakor je kurz. Pošiljamo tudi denar brzojavno in izvršujemo izplačila v dolarjih.

V Vašem lastnem interesu je, da pišete nam, predno se drugje poslužite, za cene in pojasnila.

Slovenic Publishing Co.
(Glas Naroda—Travel Bureau)
216 West 18th St. New York, N. Y.

IZLETI V STARI KRAJ

Še je čas, da se priglasite za sledeča skupna potovanja v staro domovino:
19. junija na parniku BERENGARIA preko Cherbourga in Pariza v spremstvu uradnika linije.
30. junija na brzoparniku NORMANDIE preko Havre v spremstvu slovenskega spremljevalca.
30. junija na parniku AQUITANIA preko Cherbourga in Pariza v spremstvu uradnika linije.
14. julija zopet na brzoparniku NORMANDIE.

Ker zastopamo vse linije in parnike, Vam moremo postreči tudi z drugimi parniki in ob vsakem času. Pišite po Vozni red in cene kart vseh parnikov in druge podrobnosti na spodaj navedeni naslov.

Sorodnike iz starega kraja je sedaj nekoliko lažje dobiti, ako Vaše premoženje nudi zadostno garancijo za novega priseljenca.

Pakete v Jugoslavijo in Italijo tudi pošiljamo in sicer do teže od 43 funtov. Pišite po pojasnila.

CENE ZA DENARNE POŠILJKE

Za	$ 5.00	200	Din	Za	$ 3.50	50	Lir
Za	7.25	300	Din	Za	6.40	100	Lir
Za	11.65	500	Din	Za	12.25	200	Lir
Za	23.00	1,000	Din	Za	29.50	500	Lir
Za	45.00	2,000	Din	Za	57.00	1,000	Lir

Pri večjih zneskih sorazmeren popust. — Pošiljamo tudi v dolarjih. — Navedene cene so podvržene spremembi gori ali doli.

NOTARSKI POSLI

V vseh starokrajskih zadevah se obrnite na nas, ker mi specializiramo v posredovanju s starim krajem.

Vsa pisma in druge pošiljke naslovite

LEO ZAKRAJŠEK
GENERAL TRAVEL SERVICE INC.
302 E. 72nd St., New York, N. Y.

STAROKRAJSKA SEMENA

direktno iz Ljubljane in Maribora
Kasne vrste za setev junija, julija in avgusta

ENDIVJA, rumena širokolistna zgodnja — ENDIVJA, širokolistna pozna jesenska — SALATA, braziljanka poletna glavnata — SALATA, orjaški biser — SALATA, trdoglavka rumena — SALATA, pozna, takozvana zimska — RADIČ za salato, rudečkast ali zelen — MOTOVILC (repincelj) — GRAH, užiten v stročju — FIŽOL, nizek brez niti — FIŽOL, visok brez niti — REDKVICA, orjaška rudeča — REDKEV, črna zimska — REPA, zimska bela — Cena skupno s poštnino 12c paket.

BAHOVEC **PLANINKA** ZDRAVILNI ČAJ

Prejeli smo ravnokar novo zalogo tega svetovno slavnega zdravilnega čaja direktno od lekarne Bahovec iz Ljubljane. Zoper krvne nerede, ali obolenje želodca, ledvic, jeter, žolča ter posebno za ženske bolezni ni boljšega kakor Bahovec "Planinka" čaj. Pazite na zaščitno znamko ter ime (Bahovec) na vsaki škatlji, ker če tega ni na škatlji, ne dobite pravega "Planinka" čaja. Stalna cena prave "Planinke" je $1.00 škatlja ali 3 šk. za $2.90 skupno s poštnino.

MARIA-CELJSKE GRENKE ŽELODČNE KAPLJICE, direktno iz Ljubljane. Cena male stekleničice 60c, velike (2 oz.) stekl. $1.40.
ŠVEDSKE KAPLJICE, v starem kraju splošno znano zdravilo za čreva, želodec in ženske težkoče. Cena male stekl. 60c, velike $1.40.
HOFFMANOVE KAPLJICE "Bahovec" je poznano zdravilo zoper težkoče s prebavo, napetost, nervoznost itd. Cena male stekl. 55c, velike $1.35.

Lahko kar izrežete ta oglas, podčrtate blago katerega želite ter ga nam pošljete z Money Ordrom in naročilo bo točno odposlano.

STEVE MOHORKO CO.
704 S. 2d St. Milwaukee, Wis.

J U G O S L A V I J A

NAJHITREJŠA DIREKTNA PROGA

Pojdite v vašo domovino, po solnčni južni poti, najboljša pot. Poletno vreme in čisto morje se vam najbolj prilega na ITALIAN LINE parnikih, parniki ki so neprekosljivi glede udobnosti in postrežbe na modernem potovanju po morju in posebno izdelani, da imate veselje potovati po JUŽNI POTI.

SATURNIA — VULCANIA
Naravno v Jugoslavijo — 10. julija, 24. julija, 14. avgusta

REX — C. DI SAVOIA — ROMA
Preko Genove — 30. junija, 3. julija, 17. julija, 31. julija

Za informacije in rezervacije se obrnite na katerikolega zastopnika ali na naš urad
1000 CHESTER AVENUE, CLEVELAND, OHIO

ITALIAN LINE

V PRODAJO

smo prejeli novo angleško knjigo pod imenom:

"If Inflation Comes"

(Po naše: "Ako pride inflacija")

Knjiga je velike važnosti za investorje, ki imajo denar za investirati.

Razpravlja o preteklosti in bodočnosti. Spisal jo je sloveči ameriški ekonomist ROGERS W. BABSON.

Knjiga pove, kaj je Evropa doživela pod inflacijo.— Kaj je za pričakovati v Ameriki, ako pride inflacija.

Vsak kdor razume angleški jezik bi se jo naj naročil. Knjiga je izšla 4. marca 1937 in prvi natis je bil v par dneh ves razprodan. Drugi natis je izšel 23. marca in tretji 7. aprila 1937. Knjiga je lepo vezana v platno, vsebuje 204 strani in tiskana na lepem knjižnem papirju. S poštnino stane:

$1.50

kateri znesek je poslati vred z naročilom na:

KNJIGARNA AMERIKANSKI SLOVENEC
1849 W. Cermak Road, Chicago, Illinois

KEEP In Line With the Kay Jay Boosters. Action and More Action Means Success!

OUR PAGE

"The Spirit of a Rejuvenated KSKJ"

JOIN KSKJ'S March To Progress! Fall In! Boost KSKJ Sports!

NEWBURG LODGE ANNIVERSARY ATTRACTS 1,000

Cleveland, O.—The 35th anniversary of St. Lawrence's Society, No. 63, was marked with services in St. Lawrence's Church Sunday morning. The Rev. Julius Slapšak delivered the sermon and pointed out the vital part the lodge has played in the history of the parish.

In addition to the jubilee celebration a new lodge banner was blessed. The civil dedication ceremony followed in the afternoon at Maple Gardens, where some 1,000 people heard a short speaking program and enjoyed a picnic.

Among the guests were the Rev. Julius Slapšak, assistant at St. Lawrence's Parish; Supreme President Frank Opeka of Waukegan, Ill.; Vice President Joseph Leksan of Barberton, O.; Supreme Officer Mary Hochevar and Editor Ivan Zupan of Cleveland.

PLAN FEAST DAY CELEBRATION

La Salle, Ill.—Plans were launched for the observance of the Feast of St. Anne Sunday, July 25, at the regular monthly meeting of St. Ann's Society, No. 139, June 13 in St. Roch's Hall. Mrs. Emma Shimkus, president, presided.

Two members were received into the society at this meeting, namely, Miss Emily Mrezar and Miss Anna Mocnik. Refreshments were served after the meeting.

The next meeting is to be held on Sunday, July 11, in St. Roch's Hall and all members are urgently requested to attend. Final plans will be launched for our celebration on the 25th of July.

Offer Ship Experience, Training to Youths

In order to acquaint the youth of America with the opportunities of a cereer as officers in the United States Merchant Marine, the American Nautical Academy, National Training School for Merchant Marine Officers, Washington, D. C., announces that boys and young men between the ages of 10 and 26 years will be allowed to secure practical ship experience on board a training ship of the academy within the period from June 1 to Oct. 1.

The young men may remain on board ship for the entire period or for any shorter time they may wish, but not for less than three weeks.

There is no tuition charge for any of the courses offered by the academy, and no obligation for future merchant marine, military or naval service of any kind is incurred by the young men.

There is no charge for instruction nor for living quarters on board ship. The only required expense is for meals, which are 49 cents. Three meals are served daily.

The schoolship to which the young men will be assigned is the Training Ship Marsala, a five-masted barkentine-rigged vessel of 2,500 tons, 300 feet long and 46 feet wide. The vessel was built in 1919-20 and is one of the largest sailing vessels in the world.

While on board ship cadets

(Continued on page 8)

BEGINNING THE DAY

Dear Lord, in the batttle that goes through life,
I ask but a field that is fair;
A chance that is equal with all in the strife,
A courage to do and to dare;
And if I should win let it be by the code,
With my faith and my honor held high;
And if I should lose may I stand by the road
And cheer as the winners go by.

—Selected.

FORMER SUPREME OFFICER DIES

Chisholm, Minn.—Mrs. Mary Champa, former second supreme vice president of the KSKJ, expired June 19, following a year's confinement due to paralysis.

The deceased was elected to the executive board of the Union at the convention held in 1926 in Pitttsburgh, Pa.

She was born in 1890 in Loški potok, Slovenia, Jugoslavia, and came to this country in 1906, making her residence in Chisholm.

Surviving her are Frank Jr., Karl, Edward, Ludwig, sons, and Emily, daughter.

She was a member of St. Anne's Society, No. 156, of which she was secretary for many years.

GRADUATES

Canonsburg, Pa.—Graduating from high schools were a number of local boys to whom the Kay Jay Boosters extend their congratulations and great success in the future. Heading the list was Paul Podboy, who graduated at Canonsburg High School with highest honors. Graduating with him was Frank Frankovitch. Graduating from Trinity High School in Washington were William Yereb, George Bergoch, Frank Bevec and Jake Tomsic, all playing a very active part in the sport program at the school during the past year. The latter two are also very active boosters.

PICNIC CHAIRMAN

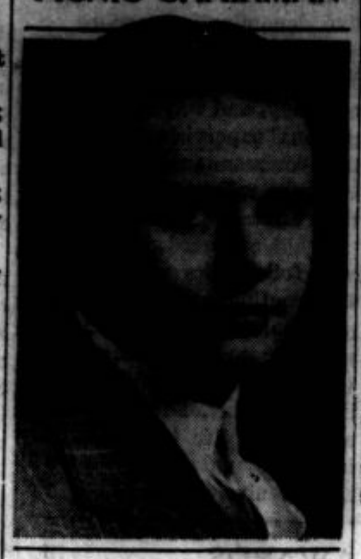

EDWARD G. BAYUK

One of the outstanding events of the year will be the mammoth KSKJ picnic to be held July 25 at Cedar Point in Eveleth, Minn.

The event will be a means of marking the 35th anniversary of the C. and M., No. 59. All lodges of the Iron Range have pledged support.

Sixteen members of the KSKJ Supreme Board will attend.

The augmented committee has Edward G. Bayuk as general chairman and Miss Frances Tanko as secretary.

CANONSBURG JAYS BILL SUMMER SOCIAL EVENT

Strabane, Pa.—The Canonsburg Boosters will hold their first social event of the summer Saturday night, July 3, when they will sponsor a coatless dance in the St. Jerome's Home. This will be the only dance of the summer planned by the boosters. Music will be furnished by Eddie Rosenberger's Foursome from Ambridge.

The boosters are preparing to play their first softball game in the league that is being sponsored by the KSKJ Associated Booster Clubs of Western Pennsylvania. All games will be played on Sundays and will consist of double-headers.

On Labor Day the boosters, in conjunction with the St. Jerome's Society, will sponsor a big KSKJ program consisting of speakers, sports and dancing.

Eggs Are Eggs

There is no mental case so hopeless as that of the "philosopher" who identifies his own thought with things, who flatters himself that truth depends on his thinking it, and that there is no truth and no reality but what he thinks.

The first of all the distinctions on which St. Thomas Aquinas insists is the distinction between our finite mind and its object, between our thought and objective truth. And this distinction precisely "modern philosophers" refuse to make. They regard the world, apart from their own thinking, as unsubstantial!

The word "substance" repays examination. It is made up of two Latin words, the preposition sub, under, and the verb, stare, to stand. The same two words give us the English "understanding." Now, as the words themselves indicate, there is between understanding and substance a very intimate connection. It may be put briefly by saying that there can be no understanding if there is nothing to understand, and there is nothing to understand if there is no substance.

Substance is the proper object of understanding. It is what the mind discerns as the reality which underlies the surface appearances—color, shape, hardness, heaviness, sweetness and the rest. It is the substance of sugar, for instance, that is sweet; sweetness is simply one of its properties, something that belongs to it—in philosophical language, an accident. I don't eat sweetness; I eat sugar. And just as I don't know what I am eating if I don't know what sugar is, so I do not know what I am thinking of, if I do not admit that there is such a thing as substance.

Now it is the characteristic of philosophy, since the time that Europe began to lose the Faith, that it does not know what it is thinking of, nor, literally, what to think. Its great names, Francis Bacon, Locke,

(Continued on page 8)

BY-LAWS, STATE LAWS REQUIRE THAT LODGES HOLD MEETINGS MONTHLY

Following an announcement in the June 9th issue of the Glasilo which notifies members of St. Mary's Society, No. 184, Broklyn, N. Y., that the said society will suspend its regular meetings during the months of June, July, August, and September, I am duty bound to announce that such procedure is not in conformity with our By-Laws and the state laws.

According to our By-laws, Page 70, Article 7, each subordinate society must hold a meeting at least once a month. State laws covering the functioning of subordinate societies of fraternal organizations also state that each subordinate society is to hold a meeting at least once a month.

All societies are hereby notified of the rulings in order that that may be in conformity with the By-laws and the state laws.

For the KSKJ Supreme Board:
Joseph Zalar, Supreme Secretary.

SAYS LODGE SHOULD SPONSOR LEAGUES; SUGGESTS SOLUTION

Lorain, O.—As a member of the sports committee of our local lodge, I feel it my duty to comment on that particular subject.

Today our lodge should have intra-lodge leagues consisting of softball, basketball and bowling. There have been spasmodic attempts to organize these leagues by different lodges, but for some reason or other the matter was never carried through. The finger of blame cannot be pointed out to any one individual, but the blame should be shouldered by each lodge respectively.

The only solution in maintaining the interest of the younger members and another means of increasing membership of the lodge is to reconstruct our sports program. I joined this lodge because at that time they had an excellent sports program. This interested me and I looked forward to more and more activity in this line. However, after many futile attempts to organize a league composed of Cleveland teams as well as from the nearby cities the matter was dropped, and my interest dropped accordingly.

What was true in my case, I can safely say, is true in a majority of other cases. Other members as well were interested in sports and wanted to see different activity in this line, although they did not participate in any of the sports.

During the Cleveland bowling tournament any member could see the need of reform in intra-lodge bowling. There were a lot of mistakes which could have been very easily remedied. Some of the major errors in this tournament included the lack of organization, unofficial scorekeepers, late starting, and some other minor faults. I would not say that this tournament was not a success; it was in the num-

(Continued on Page 8)

PHANTOM YOUTH

She was a soft-spoken, retiring little woman, the mother of a single noisy urchin. She and her husband took care of their family of one in a capable, business-like way, and tolerated as little outside interference in their lives as possible. That was why no one knew very much about her, although many would have been pleased to boast of an afternoon with the independent little figure. At times, when neighborly contact was unavoidable, she displayed a quiet, kindly reserve that shamed all advances. The neighborhood itself was one of those semi-fashionable communities whose sole passion is to put people in their places. Yet, in this particular instance, everyone sensed that it was she who had the upper hand, not they.

Thus matters continued to stand, and she was allowed to go her way, aided by a confidence born of some definite philosophy of life, yet with a touch of sadness that may have piqued curiosity but rendered reproach impossible.

Her husband, a thin, silent individual, of imposing brow

(Continued on Page 8)

MEETING NOTICE

Brooklyn, N. Y.—This is to notify all the members of St. Joseph's Society, No. 57, that our next regular meeting will be held July 7, first Wednesday in July instead of first Saturday as usual, and this on account of the Fourth of July being celebrated on Monday, July 5. The place is the American Slovenian Auditorium and the meeting will be called to order promptly at 8 p. m. As this will be our semi-annual meeting, every member is urged to attend. The financial report for the first six months will be given at that time.

We have several members who are in arrears with their dues and assessments, and it would be greatly appreciated if they would try to straighten their debt at this time. The books will be audited at the end of this month and all members in arrears should either pay up to date or make a written request to the society, stating that they are unable to pay at this time so that the request will be granted, because if anyone is suspended for not paying the assessment it will be their own fault.

It would be appreciated if the members would notify the secretary when they move, so that the mail and Glasilo will be mailed to the proper address, thereby saving time and often unnecessary postage. Please do this in the future—a 1-cent post card will do. At the present time we have three members who moved recently, and to date did not notify the secretary. I'm still compelled to send the mail to the old address. It is very important that I have the correct address, as sometime something important will happen and you will not receive the mail on time. Then you will have no one else to blame but yourself.

Joseph J. Klun, Sec'y.

CLOSE SEASON WITH DINNER

Cleveland, O. — Although postponed several times, the Mary Magdalene bowling dinner was finally held recently, and it was a party.

Of the 25 women on the bowling squad, 19 joined in the post-season party. Bowling prizes were awarded at that time, and following a delicious dinner, the girls kept time to a line of polkas. Jack Pintar, one of the backers was present, as was Stan Zupan, who presented the awards for the Ohio Booster Club.

Mrs. Helena Mally, sport-boosting president of the society, addressed the group and received a promise that the girls would augment their numbers in the next season.

KSKJ MEMBER MEDICAL MAN

Forest City, Pa.—Anthony J. Kameen, member of St. Joseph's Society, No. 12, son of Mrs. Anna Kameen and the late Joseph Kameen, was awarded the degree of Doctor of Medicine at the 138th commencement exercises of Georgetown University, Washington, D. C., held Sunday, June 7. Dr. Kameen was one of the 427 graduates to receive degrees.

Dr. Kameen is a graduate of the Forest City High School. Following his graduation he entered St. Vincent's College at Latrobe, Pittsburgh, Pa., and from there he continued his study at the Georgetown Medical School, the oldest Catholic institution of higher learning in the United States.

Dr. Kameen has a legion of friends throughout this district who will be pleased to learn that he has received his M. D. degree, and who wish him much success in his chosen field of labor. Dr. Kameen is now spending a few weeks at his home here preparatory to beginning the serving a one year's interneship at the Mercy Hospital, Wilkes-Barre.

Mrs. Anna Kameen, Miss Mary Kameen and Paul and Louis Kameen attended the commencement exercises at Georgetown.

DEADLINE NOTICE

"Our Page" NEW deadline is 8 a. m. Monday.

EDITOR'S NOTE

Just a gentle reminder: All contributors and reporters who send in stories in longhand are requested to print all names included in their reports. Please!

CONTRIBUTORS

In submitting contributions to Our Page, please consider the following:

1. Use one side of paper only.
2. Manuscripts written in pencil will not be considered.
3. If possible typewrite material, using double-spacer.
4. All contributions must be signed by author. Name will be withheld from publication by request.
5. Material must be received by Our Page not later than 8 a. m., Friday prior to intended publication.
7. Address communications to Our Page, 6117 St. Clair Avenue, Cleveland, Ohio.

John Bevec	Frances Lokar
John A. Cankar	Valentine Maleckar
Mary Delost	Vic Mallers
Rose C. Dernulc	Michael Polutnik
Gale Elenich	Frank Ribidh Jr.
Joseph Erchull	Alphonse Sajovec
Frances Erten	John P. Staudohar
Marie Grom	Stephen Strong
Frances Jancer	Francis Sumic
Joseph Kausek	Peter Sveg
Joseph J. Klun	Mary Trambush
Edward Kompare	George Vertin
Milton Keren	Mrs. Anthony Yapel
Victoria Krall	Frank Zabkar

PASTOR TO MARK SILVER JUBILEE

Joliet, Ill.—The Rev. Joseph Brons, pastor of St. Joseph's Church, Rockdale, will celebrate the 25th anniversary of his entrance into the priesthood Sunday, June 27.

Parishioners will join with their pastor in commemorating the date. Committees have been making preparations for weeks, and all indications point to a program that will assure a memorable day.

Reservations for the dinner are to be made several days before the jubilee event, while no reservations are needed for the Field Mass.

The celebration will begin at 11 a. m. (D. S. T.) at the parish house, where the Rockdale School Band will honor the jubilarian. The procession to the church will start at 11:15, and will have in line the American flag with guards of honor, Rockdale School Band, girls in white, altar boys, Boy Scouts, visiting and local clergy, relatives, friends, and members of various societies.

The Rev. Jubilarian will be assisted by the Rev. Louis Brugger, OSB, as deacon, the Rev. Alexander Frommer, OSB, as subdeacon, the Rev. Wencel Sholar, OSB, as archpriest, and the Rev. Jerome Walsh, OSB, as master of ceremonies. The Rev. Casimir Miller, OSB, will deliver the sermon.

The committtee on preparations, headed by Edward Peters, includes Mayor Joseph Kuhar, John Uremovic, Anton Lever Sr., Mrs. Anton Kerkos, Mrs. Anton Ziemes.

MEETING NOTICE

Joliet, Ill.—The Joliet KSKJ Booster Club will hold its next meeting June 28 in the KSKJ clubrooms. All members please attend.

Program Honoring Father Plevnik to Open Carnival

Joliet, Ill.—St. Joseph's Parish will open its annual carnival at Rivals' Park in Joliet with a special public program in honor of Father Plevnik, pastor and supreme spiritual director of the KSKJ, who this month celebrates his 40th year in the holy priesthood. This program will begin at 2 o'clock Sunday, June 27.

Featured will be the two parish bands, the alumni band and the school band. St. Joseph's Choir will give a special concert as a part of the program.

The public is invited to attend this program. There is room for all. At the same time the annual parish carnival will be inaugurated. Those who have attended St. Joseph's carnivals in the past need no introduction to the enjoyable time awaiting them.

Once more the two candidates for parish supremacy will be brought to our attention. Representing the Blessed Virgin Mary Sodality in this struggle is Miss Lorraine Kalcic, graduate of St. Francis' Academy. Holding up the honor of the Young Men's Holy Name Society is Mr. Louis Martinich Jr., graduate of Joliet Catholic High School.

June 27, therefore, promises to be a red-letter day in Joliet, fittingly opening with a jubilee concert in Fr. Plevnik's honor.

FOR GOD, HOME AND COUNTRY

By FATHER KAPISTRAN

What Catholics are doing about:

*

SUFFERING. Frederic B. Snite, 26-year-old paralysis victim, coming home in an iron-lung from China, says: We should not question God's acts. The Almighty would not permit this suffering unless He had a special reason for it. We should be thankful to God. A priest says Mass and gives Holy Communion each morning in Snite's cabin on ship. Snite is a Notre Dame alumnus.

*

CONTRACEPTION. The Federation of Catholic Physicians' Guilds, representing more than 1,000 American Catholic physicians, vigorously opposed the action of the American Medical Association which recognized artificial birth-control.

*

NEGROES. St. Monica's Parish in Tulsa, Okla., records 100 converts for each of its eleven years of existence. The converts are colored.

*

SCIENCE. The Institutum Divi Thomae, graduate school of scientific research of the Athenaeum of Ohio, announces the appearance of new scientific periodical, Studies, containing accounts of research work.

*

PRESS. In Brazil there are 413 Catholic publications, of which 8 are dailies and 73 are weeklies.

*

ADULT EDUCATION. St. Francis Xavier University at Antigonish, N. S., sponsors this work and numbers 30,000 adults in its movement.

*

GERMANY. The Holy Father speaks of the German situation thus: "We have done all things possible to alleviate these great sufferings, and we will continue to do so, whatever may be said of us . . . Pray with your pastors and priests. God knows His roads, but we must know ours, be able to follow them, and not let our hours pass in vain. As your pastors say almost daily, these roads of the ancient faith inherited from your fathers that alone can give happiness."

*

MOVIES. The Legion of Decency list published by American Catholics serves as a basis for the estimates of American films sold on the market in Prague, where American productions prevail.

*

STRIKERS. At Warren, O., Father Fasnacht, pastor of St. Mary's Church, obtained permission from Bishop Schrembs of Cleveland to say Mass in the plant of the Republic Steel Corporation. Before giving his permission, Bishop Schrembs requested assurance from union officials in charge of picketing the plant that there would be no molestation during the sacred ceremony. They promised.

*

BISHOP BARAGA. The new cathedral at Marquette, Mich., where Bishop Baraga's remains are to be kept in a crypt, will be completed about July 1. After that date there will be a dedication ceremony of the cathedral. Later there will be a translation ceremony when the body of Bishop Baraga will be placed in the new crypt.

—o—

Your society should play a part in making your community a better place to live in!

SAYS LODGE SHOULD SPONSOR LEAGUES; SUGGESTS SOLUTION

(Continued from page 7)

ber of bowlers present, but not in the measure of satisfaction it should have given the bowlers. These errors which I enumerated are unnecessary and inexcusable, because when I attended a bowling tournament approximately three years ago, the system was smooth and there were no complaints tendered. There is no need for complaints, we have had tournaments and we can run them the way they should be run, so why not revise our sports committees if that has to be done.

Every lodge makes an attempt to obtain new members, preferably the youngsters. They know that youth instills the vitality and energy in the meetings of a lodge. Not that the old members are not needed; they are invaluable and are the real backbone of any organization, but the young members furnish the strength and hold the interest of the older members. Today it is the younger members of the lodge who have to carry the banners, and we have to criticize and attempt to improve the structure of our lodge. This is our duty.

I have voiced my opinions as a critic; which is always easy to do, but I know that there are enough energetic members of the different lodges who will work and work hard to improve our position in the sports activities of our lodge. We want younger members in our lodge, we will get them by making the above adjustment.

In our future meetings discuss the topics concerning youth and do something about it. Prove to everyone that the lodge is interested in maintaining a sports program, for the purpose of increasing the membership, to enliven the interest of the members through this channel (sports), and get away from the theory that the lodge meetings are held for the sole purpose of argument and payment of dues. Let's advance with youth and sports!

Joseph J. Mitock.

EGGS ARE EGGS

(Continued from Page 7)

Hume, Kant, Descartes — to mention only a few—all denied the fact of substance. And in our own time a man like C. E. M. Joad is only confessing the ignorance of his teachers when he says, "We know nothing of the substance of the physical world." Bertrand Russell is suspicious of "the view that there is a world at all." And Dr. Barnes—a splendid specimen of the modern mind—is satisfied that "the concept of substance can profitably be excluded alike from physics and psychology." He would like it to "remain petrified in the obsolete doctrine of Transubstantiation."

Can it be because there is a Substance which the Catholic Church regards as the very life of our soul—"our supersubstantial bread"—and because the negation of "the mystery of faith," that those who hate the Church do not hesitate to deny their very reason by denying that there is such a thing at all?

The most pathetic thing indeed about the modern mind is that, having cut itself from all the founts of truth, natural and supernatural, it does not know what to think. In ancient Greek philosophy the mind was said, without any hint of commiseration, to be "pathetic"—simply because it was primarily passive and had to wait to be acted on by things outside it, before it could act itself. It had to learn by experience; the truth had to be brought home to it by the senses; it had to be given certain information from without, before it could understand. In other words, we can only think about what we see and hear and feel. But the Greek mind at its best did not disdain to be taught by Mother Nature through the senses, and admitted that it was bound to think the truth that nature taught. It did not vaunt its independence, or proclaim its right to think just what it liked. It realized that its very perfection was to be subject to truth. But truth captivates, only to make free. The mind when it yields itself to truth ceases to be "pathetic." It has mastered objective evidence, and can pronounce, as from a judgment seat, a sentence that is without appeal, its own unconquerable conviction. The modern mind is altogether pathetic because it remains unconvinced; it does not know what to think.

How fatal this position is, appears from its practical consequences such as they have been worked out in Protestantism. Since there is no knowing what is true or false—each one may think as he pleases. Private judgment, uncontrolled by evidence, becomes the only criterion of truth or morality.

Against this principle of chaos, disorder and death, St. Thomas Aquinas maintains that no mind but God's it, or can be, independent. The mind must realize that it is a subject, and must respect the object which governs it. It is not free to think what it likes; it is obliged to think the truth.

"The philosophy of St. Thomas," wrote G. K. Chesterton, "stands founded on the universal common conviction that eggs are eggs."

KSKJ NUPTIALS

TOMAZINE-PROGAR

Canonsburg, Pa.—On Saturday morning, June 12, at St. Patrick's Church, a nuptial ceremony united Frank Progar and Mary Tamazine in wedlock. The former is a member of St. Jerome's Society, No. 153, and a member of the local booster club. The club wishes both the happiest future.

ROBECK-GILLIGAN BANNS

La Salle, Ill.—Last banns were published at St. Roch's Catholic Church for the approaching marriage of Miss Mary Robeck and John Gilligan Jr. The wedding is to take place at St. Roch's Church Saturday, June 26, at a nuptial High Mass, with the Rev. Father Leo, pastor, officiating. The groom is a member of St. Patrick's Church of this city.

OFFER SHIP EXPERIENCE, TRAINING TO YOUTHS

(Continued from page 7)

will receive free medical treatment when necessary. On Sundays the young men will be allowed to attend divine services at the churches of their respective denominations ashore.

This is the eighth annual summer course offered by the academy, and will be under the personal supervision of the captain commandant of the academy who will be in command of the vessel.

While on board ship the boys will follow the regular daily ship routine, and will be given practical instruction in nautical subjects, including seamanship (ship's work), signaling, rowing, handling, and the use of motor and life boats, life-saving, and naval drills. They will also receive instruction in the use of life buoys, first aid, the duties of lookouts, the compass log, lead, and ground tackle, as well as the duties of the watch in port, and at sea.

Students will join the training ship in the vicinity of New York harbor for the summer training period.

Those completing the summer course with a passing grade will be eligible to apply for scholarship in the regular course.

The regular course covers a period of three years. The first two of these years the cadet spends cruising, and studying on the training ship. For the third year the cadet is assigned to a steamship of one of the merchant marine lines. Following the completion of these three years of sea service the cadet is eligible to take the officer's examination of the U. S. Bureau of Navigation and Inspection, Department of Commerce, for a certificate as a Third Officer in the Deck Division of steamships in the Merchant Service of the United States.

Due to the fact that the number of accommodations available is limited, those wishing to take advantage of this opportunity should write at once to the: American Nautical Academy National Training School for Merchant Marine Officers, Washington, D. C.

—o—

A new KSKJ member today means a bigger KSKJ tomorrow. A bigger KSKJ tomorrow means better KSKJ. A better KSKJ should be the aim of every member!

"EQUAL RIGHTS CAMPAIGN" AWARDS

Awards—Adult Department:

For each new member who joins the Adult Department, the following cash awards shall be paid:

For $ 250.00 of insurance.....$1.50
For $ 500.00 of insurance.....$2.50
For $1,000.00 of insurance.....$5.00
For $1,500.00 of insurance.....$6.00
For $2,000.00 of insurance.....$7.00

In addition to the above awards the Union shall pay $2.00 for medical examination.

JUVENILE DEPARTMENT

For each new member who joins Class "A" or "B" (Ordinary Life Certificate) the Union shall pay $1.00.

For each member who joins the **Twenty-Year Endowment (Class F-JD) Certificate** class, the Union shall pay the following amounts, depending on the amount of insurance written:

For $ 250.00 of insurance.....$2.00
For $ 500.00 of insurance.....$3.00
For $1,000.00 of insurance.....$4.00

SPECIAL AWARDS

At the conclusion of the campaign, subsidiary lodge secretaries shall be entitled to $5.00 for each ten (10) new members over the total membership of their respective lodge as of April 1, 1937.

For instance, on April 1, 1937, St. Joseph's Society has a membership of fifty (50) in its Adult Department. At the end of the campaign the society's membership total is sixty (60). In such a case, the secretary is entitled to $5.00. If the membership total is increased by twenty (20) members, the secretary shall be entitled to $10.00. If the membership total shall be increased by fifty (50) members, the secretary shall be entitled to an award of $25.00. If the membership total shall be increased by one hundred (100) members, the secretary shall be entitled to an award of $50.00, etc.

The above special awards shall be applied to membership total increases in both the Juvenile and Adult Departments.

PHANTOM YOUTH

(Continued from Page 7)

and brooding eyes, was known to be employed as head of the book department in a large downtown store, delving among precious manuscripts and old first editions in an out-of-the-way corner. Every morning and every evening the neighbors would see him as, sheltering a bulky volume under one arm, he measured his paces between the rather modest house and the garage, his figure bent slightly forward, his walking stick carefully poised, his eyes seeing nothing.

It was about her son, however, that the little woman seemed lavishly to center her attentions. He had found the only vulnerable spot in the brave front she maintained for the world in general, and, mother-like, she was wholly unconcerned as to how far her emotion carried her. To the outsider, the youngster seemed to be a regular roust-about who seldom gave her a moment when she could actually lay her hand upon him. From the time he came home from school until long after dark, he was shouting and scrambling about the yard and the fences, with ten other Indians as wild as himself. People could not understand where the young brigands came from, nor how they could make so much noise, nor why that "poor soul" should allow her fine lawn and shrubs and trees to be mutilated. Indeed, much to their infinite concern, she seemed to enjoy having the little "menagerie" make itself at home in her yard. The neighborhood suffered in silence.

One mid-summer day, mother and son were returning hand in hand from one of their many visits to some country spot, when they were greeted by one of the neighbors, a pompous old woman of marvelously short wind, who walked down with them. The boy scampered into the yard and the two women were left alone. The neighbor was talking in short gasps as the two ascended and seated themselves in the cool front room.

"And you know," she panted, "it is really a shame when they spoil a place as beautiful as this. I am sure all you would have to do is tell them once and they will stay away. Your boy certainly doesn't need them all on the premises."

The little woman seemed not to take it amiss. Instead, she looked far past her visitors for a moment of uncomfortable silence. Seeming to forget the other's presence entirely, she began to speak low and haltingly, as if to herself: "I was young once. But I never had a childhood. Father and I were alone. I just had to take life as it came. I didn't play. I didn't have time. I read of what other girls did when they were young. But my own youth—well, it's just a dim transition. There were no green fields, no chums, no pranks. Reality! No dreams! No chasing of butterflies! No memories!" She smiled faintly. "Well, none of us are here very long," she softly continued. "And," she paused another moment, "in a little while he will be leaving me for the world. They grow up all too quickly."

She breathed deeply. Then, slowly returning her gaze to her visitors, she remarked gently, "I can have a lawn long after my 'boy' is gone, you know."

—J. K. Kovace, Skyline.

BOOST THE BOOSTER WAY!

Get behind the "KSKJ Women's Equal Rights Campaign"

For Particulars Consult Your Lodge Secretary

A NEIGHBOR SPEAKS

Oh, yes, I must say she looks awful nice
Laid out in that big coffin! Cost a lot
I guess. So'd all them flowers, clocks, and wreaths.
But she'd have liked a small plant in a pot.

Oh, they was good enough to her! 'Tain't all
Would keep someone who was as sick and old.
They passed her all around among themselves.
She stayed three months with each one I am told.

We always were good friends before she moved.
But that's been some time now. Her husband died
About eight years ago. I used to stop
And visit her. And only once she cried

Because she had no work to do. It seems
She was too slow, and no one liked the socks,
The way she darned them. Guess her eyes was poor.
Oh, well, I'm not for giving out hard knocks

To anyone! They thought they did their best;
And so did she. And far as I can see,
She just forgot how young folks act and feel.
And they didn't know how lonely age can be.

—Elsie S. Pilskoln, in Skyline.

TOKEN OF LOVE FOR GOD

How Sensed

That is true love which shows and proves itself in works. Love is displayed through action. Since to love another is to wish him well and desire that which he wishes, it follows that true love calls for identifying our will with that of the one loved and acting according to his will. Our divine Master frequently stressed this principle in His teaching: "He that hath My commandments and keepeth them, he it is that loveth Me" (John XIV, 21). Nor must this acting be merely playing a part after the fashion of the hypocrite. The mere protestation in so many words is equally unavailing. "Not everyone that saith to Me, Lord, Lord, shall enter into the Kingdom of heaven; but he that doth the will of My Father Who is in heaven, he shall enter into the Kingdom of heaven" (Matt. VII, 21). The result of this genuine love, spelling itself in deeds, is hopeful assurance resting on Christ's promise: "If any one love Me, he will keep My word, and My Father will love him, and We will come to him, and will make Our abode with him" (John XIV, 23).

Doing That Justifies

Doing the will of God is accelerated by keeping the word of God in our hearts and frequently recalling it to mind in dutiful reflection. Valuable as this expedient is, it is not alone sufficient. There are those who spasmodically or frequently hear the word of God and that even diligently. But they fail to make the lesson effective through action. St. Paul sounds a warning when he says: "Not the hearers of the law are just before God, but the doers of the law are justified (Rom. II, 13). St. Augustine outlines a program of right living and loving. Who has the law of God in mind and obeys it in his life, has it in conversation and preserves it in his morals, has it in hearing and keeps it by doing and by persevering in doing, he it is that loves God. "He that hath looked into the perfect law of liberty, and hath continued therein, not becoming a forgetful hearer, but a doer of the work; this man shall be blessed in his deed" (Jas. I, 25).

The Example

Christ taught this lesson of love in action by His own example. "If you keep My commandments, you shall abide in My love; as I also have kept My Father's commandments, and do abide in His love" (John XV, 10). Just as the love by which the Father loved Him was the model of the love by which Christ loved us, so He wished that His obedience should be the guide of our obedience. Through obedience to the commands of His Father did Christ show how He abode in the love of His Father. This token of His love led Him to the death of the Cross. He became obedient unto death and His love was stronger than death. The Crucifix is the symbol of triumphant obedience no less than of conquering love. Following Christ as your Guide, strive to be able to say with Him in token of your love of God: "I do always the things that please Him" (John VIII, 29).

—o—

You represent an organization that's built on a solid financial and spiritual foundation.