Poštnina plačana v gotovini Cena 50 par (50 S. Din)

Cerknica, 1. oktobra 1966 Leto V. St. 7

glas NOTRANJSKE

GLASILO SZDL OBČINE CERKNICA

Telegram tovarišu Titu

Bivši borci I., II. in III. notranjskega odreda, garnizon ljudske armade Vel. Bloke in prebivalstvo Notranjske zbrani na Blokah na proslavi 25-letnice vstaje narodov Jugoslavije, odkritja spomenika padlim borcem in predaji zastave garnizonu JLA, ki bo nosil ime Notranjskega odreda, Vam tov. maršal pošiljamo iskrene in borbene pozdrave. Sodelovanje in enotnost ljudstva in borcev, ki je bila tako značilna in odločilna med NOV za dokončno zmago nad fašizmom se manifestira tudi na današnjem zboru. Soglasno se strinjamo z ugotovitvami in odločnimi ukrepi, ki ste jih sprejeli na IV. plenumu CK ZKJ. Tov. maršal, pripravljeni smo svoja prizadevanja stopnjevati za čim dosledneje izvajanje sklepov IV. plenuma, ki naj pospešijo doseči cilje gospodarske reforme in vseplošni napredek naše socialistične družbe.

Borci odredov in garnizija Vel. Bloke

Spomenik Notranjskemu partizanskemu odredu

VELIKO SLAVJE NA VELIKIH BLOKAH — SPOMENIK JE ODKRIL JANKO RUDOLF, PRISOSTVOVALO PA JE 5000 LJUDI, MED NJIMI TUDI BORCI NOTRANJSKEGA ODREDA IN DRUGIH ENOT, KI SO SE BOJEVALE NA NOTRANJSKEM

Spomenik Notranjskemu partizanskemu odredu na Velikih Blokah

Borci Notranjskega partizanskega odreda se še po vojni niso sestali. Krajevni odbor Zveze borcev je zato imenoval odbor, ki naj bi organiziral zbor borcev Notranjskega odreda.

Zbor je bil 18. septembra v Starem trgu pi Ložu. Iz vseh strani so prihajali borci. Prijazni Stari trg je bil ves v zastavah; avtomobilov je bilo toliko, da je bilo težko najti parkirni prostor.

Borce je pozdravil predsednik občinske skupščine Cerknica tovariš Franc Kavčič, patrulje pa so ponesle vence k spomenikom in spominskim ploščam v občini. Nato je kolona osebnih avtomobilov in avtobusov krenila proti Velikim Blokam. Tam je v lepo urejenem parku vojašnice Notranjskega odreda že bila zbrana množica, ki je želela prisostvovati otvoritvi spomenika Notranjskemu partizanskemu odredu. In ko je podpredsednik skupščine SR Slovenije tovariš Janko Rudolf odkril spomenik in spregovoril, je bilo tam zbranih 5000 ljudi. Ob tej priložnosti je nekdanji komandant Notranjskega odreda Franc Sotlar izročil partizansko zastavo predstavniku garnizije Velike Bloke. Zapel je moški pevski zbor Svobode Loška dolina, recitator je navdušil množico, zaigrala je tudi godba sindikalne podružnice Kovinoplastike. Udeleženci zbora so poslali pozdravno brzojavko tovarišu Titu.

Po zboru se je nadaljevalo partizansko srečanje v vzdušju, ki ga prisotni dolgo ne bodo pozabili.

Tovariš Janko Rudolf govori ob odkritju spomenika

Podpredsednik skupščine SRS Janko Rudolf odkriva spomenik Notranjskemu partizanskemu odredu

Velike Bloke, 18. septembra 1966. — Vse fotografije s proslave v Velikih Blokah — foto: Danilo Domajnko

Pred občinskim praznikom

Pred 25. leti, 19. oktobra je bil na Notranjskem prvi večji napad na okupatorja in sicer na okupatorsko postojanko v Ložu, istočasno pa tudi na postojanko v Bezuljaku. Legendarni napad na Lož je 19. oktobra 1941. leta vodil pozneje padli komandant in narodni heroj Ljubo Šercer. Od tedaj so se vrstili stalni napadi na okupatorja in na njegove pomagače na Notranjskem. Rezultat dela prvih komunistov še iz časa stare Jugoslavije je tudi to, da je bilo v Loški dolini prvo osvobojeno ozemlje na Notranjskem. To veliko in herojsko borbo ljudi naše občine lepo zrcalijo nepozabni liki kar sedmih narodnih herojev, ki jih je dala po obsegu majhna, a med NOB velika notranjska zemlja.

V enaindvajsetih letih razvoja naše občine sta v tem delu Notranjske zrastla dva industrijska giganta: lesno-industrijski kombinat »Brest« v Cerknici in »Kovinoplastika« v Ložu; spominjamo pa se še vsi, da so pred vojno obstajali v naši občini samo primitivni žagarski obrati in »furmanski vozovi«. Ves ta razvoj pomeni, da je sedaj zaposlenih čez 4 tisoč ljudi, ki ustvarjajo 15 milijard starih dinarjev bruto produkta, ter čez 6 milijard narodnega dohodka. Uspeh je tudi, da smo se vključili s tremi milijoni dinarjev v mednarodno delitev dela.

Ne smemo zapostavljati tudi uspehov, ki so doseženi pri razvijanju družbenega in delavskega samoupravljanja, uspehov, ki so doseženi v gospodarskih organizacijah pri razvijanju delitve dohodka po delu in osvobajanju občana od mezdne miselnosti.

Veliki rezultati so doseženi na področju poljedelstva, saj smo letos samo na družbenih posestvih pridelali skoraj 300 tisoč ton žita, kar je pred kratkim predstavljalo večletno proizvodnjo.

Tako kot dosegamo pozitivne rezultate na področju industrije, kmetijstva in trgovine, pa orjemo tudi že široke brazde v turizmu, saj odpiramo vedno nove in moderne turistične in gostinske obrate.

Visoki cilji, za katere so se ljudje naše občine žrtvovali, niso bili zaman, saj občani, posebno mlada generacija, že uživajo sadove socialistične graditve našega gospodarstva. Nove tovarne, nove trgovine, stanovanja, turistični objekti, vse kar smo zgradili, nam govori, da dosledno nadaljujemo ideje in cilje herojev, ki so padli, da čim hitreje zgradimo socialistično družbo tudi v naši občini.

Danimir Mazi

Pismo uredništvu

V prid obveščenosti

V časopisu DELO je bil izpod peresa tov. Jurija ŠALEHARJA objavljen v rubriki Pisma bralcev prispevek o spoštovanju dela mladih rok, ki so v Cerknici gradile peš pot od kino dvorane do nove Osnovne šole v Cerknici.

Iz članka je moč razbrati avtorjevo neinformiranost o zadevi, zato naj informiranosti v prid spregovore naslednja dejstva:

Brigadirji-ke, bilo jih je 20, so prišli na delo v juliju in so ostali na delu do 20. avgusta 1966. V tem času so opravili del v vrednosti 8.352,55 N. Din. Na razpolago so imeli buldožer, ki je bil prav za njih najet pri KZ Cerknica in je opravil skupno 54 delovnih ur. Kot pristojni vodja cestnega odseka pri SGP »Gradišče« Cerknica, sem bil zadolžen za povezavo in strokovno vodstvo pri teh delih ter sem v te namene porabil 52 delovnih ur delovnega časa. Naše podjetje je nadalje nudilo brigadi pomoč v naslednjih oblikah:

Na razpolago smo jim dali 16 lopat, 10 krampov in 6 samokolnic. Orodje je bilo dotlej še nerabljeno, torej novo in, kot tako sopsobno za uporabo pri delih. Kompresor našega podjetja je pri pripravi granulata v peskokopu Podskrajnik opravil 62 delovnih ur in s pomočjo miniranja, tudi izvršenega po našem KV minerju, je bilo pripravljenega 360 m³ materiala za postelljico novi peš poti. Dva kamiona prekucnika in traktor-nakladač so na objekt prepeljali 210 m³ materiala.

Menim, da je bilo z naše strani dovolj narejenega. Če bi se tudi drugi faktorji toliko angažirali, kot se je naše podjetje in jaz, potem bi danes pešpot lahko že uporabljali. Ko bo investitor poveril dela na dokončanju nam, bomo lahko v zadovoljstvo vseh končali z deli.

Drago Ponikvar,
šef cestnega odseka
SGP »GRADIŠČE«
Cerknica

Dopisujte v „Glas Notranjske“

Še enkrat:

Mednarodna brigada je delala pri nas...

V prejšnji številki »Glas Notranjske« smo o delu in življenju mednarodne brigade mladih, ki je bila pri nas v okviru organizacije Rdečega križa Slovenije in Občinske skupščine Cerknica, že napisali splošno oceno pomembnosti take akcije za spoznavanje med ljudmi vsega sveta in tudi za naš domači turistični »standard«. Menili smo, da mu na tak način lahko pomagamo, da bi malo prej »shodil« in si »sam hodil po cigarete«.

Glede na nekatere glasove o uspehu in efektu dela te brigade, še prav posebno pa zaradi članka, ki je bil objavljen v »DELU« v okviru »pisma bralcev«, pa želim zaradi objektivnosti ocen in pravilnega obveščanja javnosti dodati še nekaj stvarnih, zaključnih ugotovitev.

Po pogodbi med GORKS, Sob Cerknica in obč. odborom RK Cerknica je predstavnik RK Cerknica že v začetku junija sklical prvi sestanek vseh tistih, ki naj bi pri izvedbi te akcije prispevali svoj delež. Temu sestanku sta sledila še dva. Točno smo se npr. dogovorili, da bo RK uredil vse zaradi bivanja, spanja, prehrane itd. Predstavniki Sob Cerknica so izpolnili dolžnost dogovora z lastniki stavb ob trasi zaradi poti same. Predstavnik gradbenega podjetja je prejel nalogo izvršiti finančne kalkulacije strojnih in drugih uslug, ki jih bo gradbeno podjetje nudilo pri samemu izvajanju del zaradi njihovega čimvečjega efekta. Še posebej je bilo dogovorjeno, da bo strokovnjak gradbenega podjetja neposredno vodil vsa dela na trasi, da bi tako najbolje izrabili delovno silo, ki se nam je ponujala. Predvideno število delovnih ur, ki naj bi jih brigadirji vložili v delo same trase, je znašalo 1937. Brigadirji so to število delovnih ur dosegli in presegli. Kako to, da pešpot potem ni dokončana?!

Vodja mednarodne brigade, ga. prof. Faltinsonova iz ZDA je piscu teh vrstic zadnji večer pred odhodom iz Cerknice dala tako izjavo: Sodelovala sem že na mnogih podobnih delovnih akcijah mednarodnega rdečega križa, vendar še nikjer nisem v tako kratkem času naletela na tako prisrčne in pristne, prijateljske odnose med brigadirji in domačim prebivalstvom, kakor ravno pri vas. Vaši ljudje so čudoviti gostitelji in prepričana sem, da izražam mnenje vseh nas (brigadirjev), če povem, da smo bili izredno prijetno presenečeni nad sprejemom pri vas, nad odlično izvedeno organizacijo bivanja in spoznavanja vaše ožje domovine. Hvaležni smo predstavnikom oblasti in članom Rdečega križa za nadvse ugodno bivanje v Cerknici. Menim pa, je nadaljevala ga. Faltinsonova, da gradbeno podjetje, ki je bilo po dogovoru dolžno nuditi vso tehnično in strojno pomoč, ni izpolnilo pričakovanj. Zakaj smo npr. morali z naravnost primitivnimi orodji izkopavati korenine dreves nekaj dni zapovrstjo, ko pa bi to dober miner in buldožer opravila sama v enem dnevu? Zakaj so nas pustili nekaj dni same brez strokovnega vodstva? Zakaj nismo mogli dobiti mehaničnega nakladača peska, ki bi nakladanja opravil desetkrat hitreje, kakor pa še tako pridne roke? Itd., itd.

Na vse to gre samo en odgovor: delo okoli dobre izvedbe organizacije brigade je bilo pravočasno točno razdeljeno in dogovorjeno.

Bivanje brigade same finančno krije mednarodna organizacija sama z razmeroma minimalnim prispevkom, ki ga mora plačati Sob Cerknica za vloženo delo brigadirjev občinskemu odboru Rdečega križa. S temi sredstvi bomo v glavnem pokrili večino stroškov, ki so nastali v enaindvajsetdnevnem bivanju mladinske brigade pri nas v Cerknici.

Še zaključno besedo: bilo bi zelo nespametno, če bi pešpot ne dokončali še letos. Spomniti se namreč moramo, da je bil projekt in predračun stroškov za gradnjo tega objekta že dostavljen občini s strani gradbenega podjetja. Vsi se strinjamo, da je pešpot nujno potrebna za našo šolsko mladino, ki je sedaj še vsakodnevno v nevarnosti, ko gre v šolo. S pomočjo brigade naj bi to pešpot zgradili z manjšimi sredstvi. Čeprav jo nismo do konca, ni nobenega razloga, da tisto, kar je bilo spomladi spoznano za nujno, sedaj, ko je tri četrt že narejeno, ne naredimo do konca. Menim, da s strani odgovornih ni prav nikakega zadržka, da ne bi tega končali, zato sem prepričan, da se bodo dela v kratkem nadaljevala in tudi zaključila.

Dr. Boris Kravanja

Volitve svetov zavarovancev skupnosti socialnega zavarovanja

Letos jeseni poteče mandatna doba trinajstim od skupno 21 članov sveta zavarovancev občine Cerknica. Sveti zavarovancev so samoupravni organ skupnosti socialnega zavarovanja delavcev ljubljanskega področja. V preteklem letu je iz takratnih desetih skupnosti socialnega zavarovanja delavcev nastala, nova, širša rizična skupnost socialnega zavarovanja delavcev Ljubljana. Ta skupnost je tudi postala pravna oseba. Nova skupnost zajema 17 občin bivšega ljubljanskega okraja.

Naša občina je razdeljena na 11 volilnih enot, v vsaki volilni enoti pa se na 200 aktivnih zavarovancev voli en član občinskega sveta zavarovancev. Kjer je volilna enota identična z eno delovno organizacijo (ki ima torej preko 200 aktivnih zavarovancev), ta delovna organizacija direktno izvoli svojega zastopnika v svet zavarovancev. V volilni enoti, kjer pa šele več delovnih organizacij tvori eno volilno enoto, pa te delovne organizacije izvolijo svojega delegata, ki bo na posebnem sestanku delegatov vseh delovnih organizacij ene volilne enote predlagal svojega kandidata. Odgovornost za sklicanje sestanka delegatov ima najmočnejša delovna organizacija volilne enote. Volitve v svete zavarovancev morajo biti končane nekako do 10. oktobra, ker mora novoizvoljeni svet izmed sebe izvoliti še enega predstavnika, ki bo zavarovance naše občine zastopal v skupščini komunalne skupnosti socialnega zavarovanja delavcev Ljubljana. Prva seja novoizvoljene skupščine naj bi bila okrog 25. oktobra.

O konkretnih nalogah bodočega sveta samo nekaj primerov: V pripravi je nov statut KSSZ Ljubljana, po katerem naj bi v naši občini namesto sedanje podružnice ostala samo majhna pisarna za sprejem in odpravo pošte za socialno zavarovanje. Vse ostale stvari, kot so plačevanje potnih stroškov, postopki za priznanje pokojnin in otroškega dodatka itd. pa naj bi opravljala podružnica na Vrhniki. Menimo, da so zavarovanci našega območja mnogo bolj upravičeni do podružnice KSSZ s širšim območjem delovanja, kakor pa Vrhnika, ki ima številne in dobre zveze z 20 km oddaljeno Ljubljano. S pravočasnimi pripombami in zahtevami svet zavarovancev lahko odločilno vpliva na pravilne rešitve.

Sprememba pravilnika o pravicah zavarovancev, izvršena v zadnjem času, recimo predvideva, da naj bi zavarovanec, ki se poškoduje v stanju akutne pijanosti, sam nosil vse stroške zdravljenja. Pripravljajo pa se tudi novi predlogi o participaciji zavarovancev pri plačevanju nekaterih oblik zdravstvenega varstva. O vseh teh stvareh naj bi sveti zavarovancev dajali svoje pripombe in predloge.

Torej storimo prav, če napišemo, da naj delovne organizacije dobro premislijo, koga bodo izbrale v nove svete zavarovancev, ker bo od le-teh v marsičem odvisno, kakšen obseg ali pa kakšno zmanjšanje obsega bo prinesel čas, kar se tiče pravic do izkoriščanja sredstev za zdravstveno zavarovanje.

V prihodnji številki bomo verjetno že lahko objavili imena članov novega sveta in imena obeh zastopnikov v skupščini KSSZ Ljubljana. Istočasno pa bomo verjetno tudi že lahko objavili polemične članke o odnosu socialnega zavarovanja in zdravstvene službe.

Dr. Boris Kravanja

Doma...

LETO ODGOVORNEGA DELA

Letošnje skupščinsko leto terja od poslancev socialno zdravstvenega zbora zvezne skupščine doslej najbolj odgovorno delo. Obravnavati začenjamo vse pomanjkljivosti zdravstva in socialnega zavarovanja, da bi pripravili osnove za skrbnejši sistem gospodarjenja na tem področju. Dokončno smo pač spoznali, da je treba tudi v teh dejavnostih spremeniti dosedanji »potrošniški« odnos v pretehtano solidarnost skupnih ekonomskih interesov delovnih ljudi. Pri uveljavljanju enotnega ekonomskega sistema naše družbe je namreč zdravje delovnega človeka najpomembnejša postavka, ki je samo skozi obračun poslovanj socialnega zavarovanja in samo skozi bilance gospodarstva ne moremo videti dovolj jasno.

Skozi finančno tehniko, kakor smo prečesto radi obravnavali odnose med ljudmi in delovnimi organizacijami ter dejavnostmi, namreč prevečkrat sploh ne vidimo človeka. Zaradi poslovnega rutinerstva včasih pozabljamo, da ni ravno najvažnejše koliko porabimo za zdravstvo, pokojnine, invalidnine in otroško varstvo, temveč bolj to kako ravnamo in kaj storimo za to, da bi bili že od otroštva dalje zdravi.

Spoznanje, da je varnost naših otrok v času, ko smo na delu, naša varnost pri delu, čas našega življenja, ko smo v zasluženem pokoju n sploh vse naše zdravje predvsem odvisno od premišljenosti naših odločitev v upravljanju s sredstvi, s katerimi gospodarimo, nas je pripeljalo k razmišljanju o tem, kako čim bolj ekonomično ravnati. Rešitve, do katerih smo se delno že dokopali, so posledica nepristranske kritičnosti, ki postaja vse bolj objektivna in ne teži za prikrivanjem vzrokov napak, ki smo jih storili.

Pomembno je predvsem to, da se tokrat nismo izognili ugotovitvi, da kompromisi med proračunskim in dohodkovnim upravljanjem s sredstvi že več škodujejo kot pa koristijo zdravstvu, socialnemu zavarovanju in delovnim ljudem nasploh. Prav zaradi tega je mnogo odvisno od tega, kako odgovorno se bodo poslanci lotili spreminjanja sistema socialnega zavarovanja in zdravstvenega varstva in v kolikšni meri bodo spodbujali v razpravah o tem svoje volivce.

Že dosedanji neposredni stiki, nekakšen način anketiranja volivcev, so privedli organe zvezne skupščine do prepričanja, da je tako mogoče priti hitreje do realnejših poti za premostitev prepadov med možnostmi in potrebami, kajti še tako skrbni podatki, zbrani na ravni federacije, nikdar niso dovolj trdna garancija, da bodo od tod nastale analize prikazale zares pravo stanje stvari, da o tem, kolikokrat so zapozneli, ne govorimo.

Viktor Širec

Rdeči križ v slabi luči

Ljubljanski dnevnik je pod gornjim naslovom v svoji številki dne 20. IX. 1966 objavil članek P. Hudobivnika, ki kritizira neodgovorno delo nekaterih odgovornih funkcionarjev Centralnega odbora Rdečega križa Jugoslavije v Beogradu. V članku s polnim imenom imenovani funkcionarji CO RKJ so namreč na prošnjo Josefa Salvequarda iz Ljubljane, jugoslovanskega državljana češke narodnosti, da bi mu pomagali iskati očeta, dajali take neresnične izjave (oziroma izjave brez podlage), da — če je omenjeni članek resničen — v nobenem primeru ne zaslužijo, da delajo na tako odgovornih položajih v tako humani in idealizirani organizaciji, kakor je ravno RK. Omenjeni funkcionarji so namreč Josefu v Ljubljano odgovarjali, da imajo vso stvar v rokah ljudje iz češkega rdečega križa, dejansko pa niso storili prav ničesar, izgleda celo, da niso napisali niti enega samega pisma Rdečemu križu v Prago.

Občinski odbor Rdečega križa Cerknica je na svoji seji obravnaval skrajno malomaren odnos imenovanih funkcionarjev (plačanih!!!) in sklenil, da v posebnem protestnem pismu predsedniku Centralnega odbora Rdečega križa Jugoslavije dr. Pavlu Gregoriču (ki je bil v preteklem letu gost naše občinske organizacije Rdečega križa) zahteva, da posebna komisija stvar razišče in proti ugotovljenim krivcem ostro ukrepa. Občinski odbor je pri tem mnenja, da so omenjeni funkcionarji (če se jim dokaže krivda) tako globoko diskreditirali vrednost jugoslovanskega Rdečega križa, da ne zaslužijo več, da ostanejo plačani funkcionarji te organizacije. Istočasno občinski odbor zahteva od predsednika CO RKJ, da se zaključki preiskave objavijo v dnevnem časopisju naše republike.

Za obč. odbor RK Cerknica:
dr. Boris Kravanja

Po rednih letnih mladinskih konferencah

V septembru so bile po vseh mladinskih aktivih naše občine redne letne mladinske konference, na katerih je mladina po vaseh in delovnih organizacijah kritično ocenila svoje delo. Najbolj uspele konference so bile v mladinskem aktivu TP Martinjak in v Kovinoplastiki v Ložu, kjer so številni mladi ljudje aktivno razpravljali ter preanalizirali vrsto perečih problemov, ki se ne tičejo samo organizacije ZM temveč tudi kolektiva, v katerem aktiv deluje.

Še vedno pa se kaže premajhna povezava ZM z drugimi družbeno političnimi organizacijami, predvsem z ZK in sidikatom, kakor tudi z samoupravnimi organi. Mladina sama je izredno ostro zahtevala, da se pokliče na odgovornost posamezne člane ZK LIK BREST Cerknica, saj se nihče od predstavnikov podjetja, samoupravnih organov niti od ostalih organizacij ni udeležil konference, predvidene za 17. 9. 1966.

Letošnja občinska mladinska konferenca, ki bo v prvih dneh meseca oktobra, bo po sklepu sekretariata dala smernice za nadaljnje delo v ostalih družbeno-političnih organizacijah, kakor tudi v specializiranih mladinskih organizacijah.

Poseben poudarek na vseh mladinskih konferencah po mladinskih aktivih po občini je bil na dejavnosti PZ, ki je posebno v zadnjem času zopet začela z delom.

Razveseljivo je predvsem dejstvo, da se mladina sama začenja zanimati za različne oblike delovanja, ter tudi hkrati nepozablja ostalih problemov, ki se tičejo delovanja ZM.

Jurij Šalehar
Cerknica

... in po svetu

U Tantova oporoka

Že drugič zaporedoma je U Tant, generalni sekretar OZN sporočil, da ostane trden pri svojem sklepu. U Tant je svojo ostavko na položaj generalnega sekretarja napisal že prvega septembra letos v 117 izvodih. Vsebino svojega pisma, v katerem je obrazložil svoj sklep o umiku iz steklene palače, je po 25 selih razposlal v poslovne prostore vseh delegacij, ki so članice svetovne organizacije. Takrat so mnogi, ki so bili zaskrbljeni za usodo svetovne organizacije, upali, da bodo U Tanta pregovorili. To pa se ni zgodilo. U Tant je pred začetkom letošnjega zasedanja svetovne organizacije ponovno povedal, da ne namerava preklicati svojega sklepa in da se pod nobenim pogojem ne namerava potegovati za najvišji položaj v svetovni organizaciji. Ostavka U Tanta ima namreč globlji pomen. U Tant ni odstopil kar tako, ampak je s svojim odstopom opozoril, da je svetovna organizacija v težki krizi in je zdaj zadnji čas, da to politično krizo preprečijo. Sicer bo prepozno. U Tant je žrtvoval sebe, da bi svetovno skupnost prisilil, da najdejo modus vivendi. To načelo je bilo vseskozi U Tantov evangelij. Kriza v svetovni organizaciji ni nastala zaradi U Tanta, ampak zaradi drugih nerešenih problemov, ki ogrožajo mir na svetu. In prav je imel U Tant, ko je v svoji prvi poslanici zapisal: »Sedanji dogodki vodijo v večji spopad, ker so napori, da bi takšen razvoj preprečili nezadostni in učinkoviti.«

U Tant je imel na položaju generalnega sekretarja veliko zaslug, da se kriza v svetovni organizaciji ni poglobila. Vendar so ostala nekatera njegova prizadevanja brezuspešna. Med ta prizadevanja sodi vojna v Vietmanu, ki je ni mogel preprečiti. U Tant je človek, ki je prišel iz Azije in pozna ta svet. Morda je prav to dejstvo krivo, da se umika s položaja, kjer je s spretno roko delal. 57-letni Burmanec pozna Azijo. Njegov oče je bil lastnik riževega mlina, sam pa je bil najprej učitelj, potem pa se je pridružil gibanju za osvoboditev Burme, boril se je proti Japoncem in Angležem, postal zgodovinar, politik in dilpomat. Ker razume Azijo boljše kot drugi, ker je hotel preprečiti v Aziji vojno in ker tega ni uspel, se je premislil in odstopil. Pri njem je vsaka odločitev vprašanje vesti, moralnosti in odgovornosti. Takšen kot je bil, je U Tant rešil številne zapletene probleme na svetu. Prepotoval je ves svet. Obiskal je Moskvo, Havano, Indijo, Pakistan, potoval po Evropi in Južni Ameriki. V Kongu je prepečil Moisu Čombeju odcepitev Katange. V Havani se je pogovarjal s Fidel Castrom, v Vatikanu s Pavlom VI., v buckinghamski palači z angleško kraljico, na Ciper je poslal »modre čelade«. Bil je veliko na potovanjih po raznih državah. Kjer je bilo težko, je bilo U Tantovo posredovanje učinkovito. Razen ene same izjeme. Vietnama. Rešil je celo finančno krizo, ki je pretila, da spodkoplje svetovno organizacijo. Po njegovi zaslugi niso odpustili 9122 uslužbencev OZN, ki niso imeli denarja za plačo.

U Tant je svojo ostavko napisal z resnim opozorilom, v kakšni veliki krizi je vsebina ustanovne listine Združenih narodov. Zdravko Tomažej

Vodovod Cerknica - Rakek

Vodovod Cerknica — Rakek oskrbuje s pitno vodo nad 5000 prebivalcev in 1800 glav velike in male živine. Iz tega vodovoda dobivajo vodo tudi gospodarske organizacije, zavodi, Gasilska društva, kot je na primer v Cerknici, Dolenji vasi. Vodovod, zgrajen pred prvo svetovno vojno, ima za seboj 60 let. Brez dvoma je ta doba dala omrežju, dolgem 32 km in z vsemi hišnimi priključki, katerih je 1100 v skupni dolžini 5 km — **pečat izrabljenosti.**

Vodni vir v Podslivnici je še prav tako močan kot je bil in daje povprečno na sekundo 8 litrov. To še vedno zadostuje za vso potrošnjo, čeprav se je ta povečala. Mogoče pa je nuditi dovolj stalne vode iz studenca le ob pogoju, da se zamenjajo vse vodovodne cevi, ki so položene pred 60 leti in zajeti v omrežje več vode, to pa je mogoče le s povečano dimenzijo glavnega 32 km dolgega omrežja.

Do leta 1950 ni bilo občutiti pomanjkanje vode, od tega leta naprej pa vsako leto bolj iz znanih dveh vzrokov, in sicer:

1. vedno večja izguba vode iz starega omrežja in

2. vedno večja poraba vode v zasebni potrošnji, prav tako tudi ob povečanem številu prebivalcev in gospodarskih organizacij.

Pomanjkanje vode od leta 1950 se je stopnjevalo vsako leto bolj in doseglo svoj vrhunec leta 1960. Dobavo vode je bilo treba omejiti in dovoljevati vodo potrošnikom le po nekaj ur dnevno z delitvijo nekaj za območje Cerknica in nekaj več za območje Rakeka.

Da ima le po nekaj ur dnevno vodo, s tem ne more biti zadovoljen noben potrošnik. Ne samo omejena dobava vode, temveč tudi kvaliteta vode iz omrežja, ki propušča in hkrati omogoča vsrkavanje onesnažene vode, kar predstavlja nevarnost okužbe in ne bi bilo nič čudnega, če bi se pojavile epidemije.

Nevzdržno stanje oskrbe z vodo z deljenim časom, ki je doseglo vrhunec v letu 1962—1963, je nujno terjalo kot začasno rešitev, preusmeritev delovanja vodovoda od gravitacijskega sistema na dodatni sistem, **črpanje vode iz potoka Cerknišca.** Ta rešitev naj bi zagotovila vsem potrošnikom neomejeno količino vode v dnevnem in nočnem času, obenem pa bi se lahko ob taki rešitvi črpanja vode iz potoka Cerknišca **takoj lotili zamenjave izrabljenega omrežja.**

Dodatni sistem delovanja vodovoda Cerknica — Rakek črpanje vode z električno vodno črpalko v rezervoar nad Cerknico, je od leta 1964 dalje sicer zagotovil stalnejšo in dovoljno količino vode za splošno potrošnjo. Ta dodatni sistem črpanja vode ima pa tudi svoje slabe strani, kot na primer:

1. Vode ni ob ukinitvi električnega toka,

2. ob okvari črpalnih naprav vodne črpalke in pa avtomatskih električnih naprav zaradi prešibkega električnega toka,

3. voda iz potoka Cerknišca, ki je pomešana z vodo iz studenca Podslivnica v razmerju 25 : 75, je od 1964 dalje stalno klorirana, ob velikih nalivih — padavinah pa umazana.

Nesporno je dejstvo, da voda iz Cerkniškega potoka po velikih padavinah postane umazana — blatna in prevladuje voda iz studenca Podslivnica. Voda ni čista, ker je v njej blato, čeprav se vsa voda pretaka skozi čistilno napravo. S tako vodo potrošniki niso zadovoljni in jo nekateri pred uporabo prekuhavajo.

Lahko trdimo vsi, da je vode od leta 1964 dalje več kot jo je bilo do tega leta. Izjema je le ob okvari črpalnih naprav. Vodo imajo neomejeno na razpolago vsi potrošniki v nižje ležečih naseljih, Dolenja vas, Dolenje jezero, Slivice, Unec in pa tudi Ivanje selo, stalnejšo vodo imajo tudi potrošniki v više ležečih stanovanjskih blokih in hišah v Cerknici in na Rakeku.

Občutna hiba novega črpalnega sistema delovanja vodovoda je tudi zadrževanje blata v dnu vodovodnega omrežja, ki se nabira vedno bolj od leta 1964 dalje. Obstaja nevarnost zadržanja blata v omrežju, kar lahko povzroči v nekaj letih trdo usedlino, ki jo bo težko odstraniti.

Vse to dokazuje nujnost takojšnje rekonstrukcije celotnega vodovodnega omrežja. Odlašanje te naloge lahko privede do nezaželene katastrofe, in sicer:

1. omrežje se stalno slabša, vedno več okvar na omrežju lahko povzroči, da potrošniki v više ležečih krajih ne bodo imeli vode dalj časa,

2. na dlani je nevarnost za epidemije, saj voda, čeprav je klorirana, ne more biti popolnoma zdrava,

3. Črpalni sistem delovanja vodovoda je povezan s potrojenimi stroški vzdrževanja omrežja, kot pa so bili do leta 1964. Prav zaradi črpanja vode iz potoka Cerknišca je bilo nujno povišati ceno vode v letu 1964. Ta cena vode po 50 starih dinarjev za kubični meter pa že komaj zadostuje za kritje vzdrževalnih stroškov, ki stalno rastejo, kot na primer:

— povečana tarifa električnega toka in vedno večja poraba, ker vodna črpalka deluje nepretrgoma v dnevnem času. Prešibka moč električnega toka povzroča okvare na avtomatih za vklapljanje in izklapljanje delovanja vodne črpalke zaradi polnjenja in praznjenja vode, **v 124 m³** rezervoarju nad Cerknico. Vedno pogostejša popravila električnih naprav — nedavno v avgustu 1966 je prišlo že do okvare vodne črpalke, elektromotorja, kar je vse povezano z velikimi stroški.

Stroški vzdrževanja vodovoda od uvedbe črpalnega sistema do II. polovice leta 1966 so dosegli že 16 400 000 S. Din. V dveh letih in pol realizirani stroški vzdrževanja dovolj dokazujejo izredno drago vzdrževanje vodovoda Cerknica — Rakek, kar pa je edini pogoj zagotoviti dobavo vode vsem potrošnikom. Razumljivo je lahko vsakemu občanu, da bi bili stroški vzdrževanja lahko za 70 % manjši ob delovanju vodovoda na gravitacijski sistem. Brez dodatnega črpalnega sistema, ki zahteva povečane stroške vzdrževanja, pa ne bi bilo dovolj vode.

Vzdrževanje starih vodovodov je vedno dražje kot pa vzdrževanje novih vodovodov, posebno še, če delujejo na črpalni sistem.

ČRPANJE VODE IZ POTOKA CERKNIŠCA NI MOGOČE EKONOMSKO NITI ZDRAVSTVENO OPRAVIČEVATI.

Zato je naloga vseh občanov, da se na svojih zborih volivcev dogovorijo za novo gradnjo novega vodovoda in za zamenjavo omrežja.

V mestu Cerknica je zbor volivcev, ki je bil junija 1966, sprejel sklep o obnovi vodovodnega omrežja z **referendumom,** naj bi se odločili za zbiranje sredstev v višini, ki bo zadostovala za kritje vseh stroškov obnove vodovoda.

Sredstva, ki jih je treba zbrati skupaj 400 000 000 S. Din ali vsako leto 80 000 000 S. Din, zagotavljajo obnovo omrežja v 5 letih, vključno z letom 1971.

Za prihodnje leto 1967 bi morali že sedaj vsi potrošniki vode pričeti intenzivno zbirati sredstva. Z obnovitvenimi deli bi bilo nujno pričeti že takoj spomladi 1967, sredstva do takrat bi morala biti na voljo.

Jaka Šilc

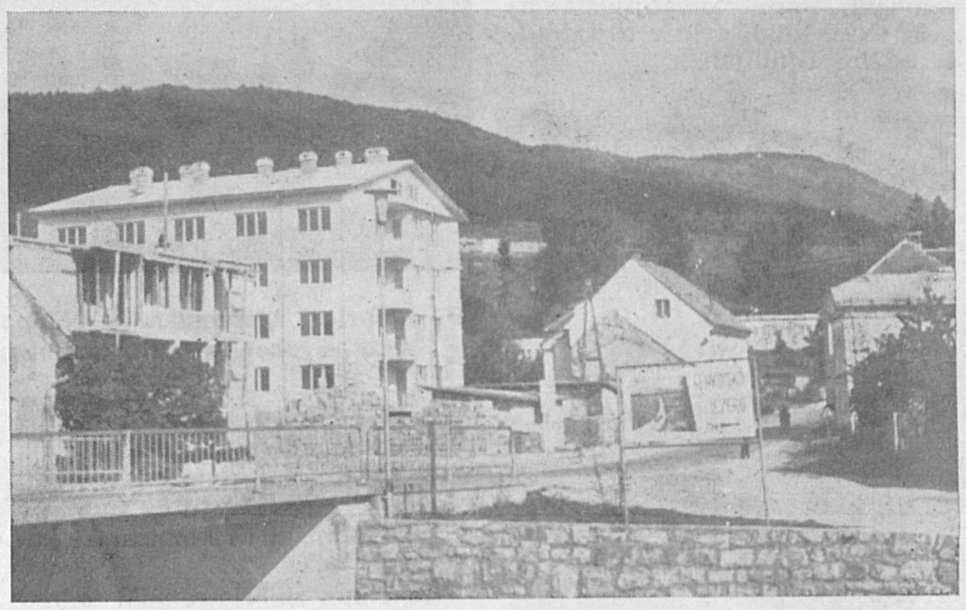

Nov Brestov blok ali Cerknica hitro spreminja svojo podobo

Dograjen je novi 16-stanovanjski blok pri „Brestu"

LIK »Brest« je vselil svoje delavce že v drugi 16-stanovanjski blok v Cerknici, ki stoji poleg tovarne na zelo lepo urbanistično urejenem pdročju. »Brest« je v letošnjem letu namenil za stanovanjsko izgradnjo svojim delavcem čez 200 milijonov starih dinarjev, tako da SGP »Gradišče« iz Cerknice gradi že tretji 16-stanovanjski blok, ki bo kmalu pod streho in morda pripravljen za vselitev konec letošnjega leta. Stanovanja so zelo kvalitetno zgrajena in izredno funkcionalna, tako da ne manjka interesentov za vselitev.

Precej sredstev je LIK »Brest« namenil za individualno gradnjo, za katero daje psojila svojim delavcem. SGP »Gradišče« pa se pripravlja, da bo prihodnje leto prevzemal v gradnjo tudi stanovanjske hišice in to predvsem dograditev do strehe, za kar kažejo kalkulacije, da podjetje ceneje izvede taka dela, kot posamezniki v lastni režiji. **I.**

Končno vendarle nov priključek na glavno cesto

Po dolgem času pričakovanja se je pričela gradnja novega priključka ceste II. reda Planina —Prezid na cesto I. reda Ljubljana—Trst. Priključek bo v letošnjem letu zgrajen v dolžini 1 km v makadamski izvedbi, dokončan z asfaltom pa v

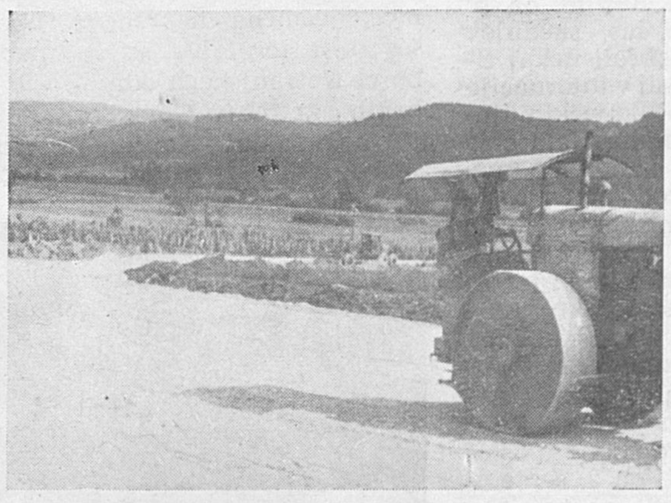

maju 1967. leta. Moderen priključek bo vsekakor okno v svet za naše področje, ki bo prišel v poštev še v večji meri, ko bo dograjena cela cesta preko našega območja, tja do Crikvenice na Jadranu.

Razveseljiva je tudi vest, da se bo v drugi polovici meseca septembra asfaltirala cesta od občinske meje pri Uncu do planinskega gradu v dolžini 2 km. Tako bo cesta II. reda v odcepu Planina—Cerknica ostala še neasfaltirana v dolžini 800 metrov po planinskem polju zaradi poplav, oziroma tudi zaradi drage izvedbe nasipa (dvig okoli 60 cm) zaradi pomanjkanja sredstev.

Novi priključek in asfaltna dela Unec—Planina izvaja Cestno podjetje Koper, financira pa Republiški cestni sklad in SOb Cerknica. Novi priključek bo stal 1,000.000 N. Din, od tega financira Republiški cestni sklad 900.000 N. Din in Občinska skupščina Cerknica 100.000 N. Din. Z brezplačno prestavitvijo daljnovodov s trase novega priključka bosta tudi podjetja PTT Ljubljana in Elektro Ljubljana okolica prispevala delež h gradnji tega priključka. Za podaljšek asfaltiranja ceste od Unca do planinskega gradu pa bo treba poiskati sredstva v prihodnjem letu v višini okoli 250.000 N. Din.

Čeprav se dela ne vršijo na našem teritoriju, so vsekakor najbolj v korist nam, če hočemo po-

živiti tudi druge panoge gospodarstva, predvsem pa turizem. Vsekakor pa bo potrebno vložiti še mnogo truda, da bomo povezali z asfaltom Cerkniško in Loško dolino tja do Babnega polja.

S. T. (Foto: D. D.)

OBČINSKO GLASILO ZVEZE KOMUNISTOV REDNO IZHAJA

Na eni izmed pomladanskih sej Občinskega komiteja ZKS v Cerknici, so se komunisti dogovorili, da bodo bolj skrbeli za obveščenost članstva v občini. Mesečno so začeli izdajati glasilo »OBVESTILA«, kjer obravnavajo vse aktualne politične dogodke v občini. V zadnji številki so posvetili največ pozornosti reorganizaciji v ZK in njeni vlogi ter oblikam zbiranja javnega mnenja, kar proučuje posebna komisija pri občinskem komiteju. Obvestila izdajajo v takem številu, da prejme vsak tretj komunist v občini po 1 izvod. **D. M.**

V imenu borcev, udeležencev srečanja, so z Blok poslali tudi pozdravno brzojavko tovarišu Titu. Na sliki: med branjem brzojavke, ki jo objavljamo na posebnem prostoru

Matevž Hace:

Spomini na »stari« Notranjski odred

Notranjski partizanski odred je bil trikrat organiziran in reorganiziran.

V spomladanskih dneh leta 1942 je odred žel velike uspehe pri osvobajanju Notranjske. Čete takratnega Krimskega odreda so se bojevale tudi v Gorskem kotaru, okrog Prezida in Gerovega, ne glede na to, kje je slovensko-hrvaška meja. Partizani obeh sedanjih republik so si vzajemno pomagali. Borci Notranjskega odreda so se tolkli celo v neposredni bližini Ljubljane.

Ob otvoritvi spomenika je pel partizanske pesmi tudi moški pevski zbor »Svobode« Loška dolina pod vodstvom tovariša Mercine

Del nekdanjih borcev Notranjskega partizanskega odreda

Notranjski odred je bil sestavljen iz partizanov-prostovoljcev iz Notranjske, ljubljanskih študentov in delavcev iz ljubljanskih tovarn. Prenekateri znani in neznani borci, pripadniki odreda, so se odlikovali z velikim junaštvom, na primer: Tone Vidmar-Luka, Vandek, Gašper, Aljoša z Blok, Rafael Martinčič iz Pudoba, Lado Fajdiga, Kovačev Ludvik iz Dan, Hlepinov Stanko iz Podcerkve in številni drugi.

V dneh pred italijansko ofenzivo 1942 je rastel in se izoblikoval poveljniški in komisarski kader odreda.

Značilno za Notranjski odred je tole: splošna italijanska ofenziva proti notranjskemu ozemlju se je pričela ob skrbni italijanski topniški in letalski pripravi dne 16. julija 1942. Takrat so motorizirani fašistični in italijanski oddelki prodirali proti Notranjski iz Ljubljane, Reke, Postojne in Trsta. Da so prišle v osrčje Notranjske, to je na Bloško planoto in v Loško dolino, so potrebovale te elitne italijanske enote natanko trinajst dni. Vseh partizanov, vaške zaščite in aktivistov je bilo takrat na Notranjskem pet tisoč osemsto. Pri tem ne štejem tistih tri tisoč petsto notranjskih mater, žena in deklet, ki so kuhale, prale, šivale in oskrbovale partizansko vojsko. Italijanskih in fašističnih vojakov, ki so z najmodernejšo opremo operirali proti partizanom, je bilo nad sedemdeset tisoč. Naj omenim, da partizani niso imeli niti enega topa ali minometa. Imeli so puške — avstrijske, stare jugoslovanske, lovske in francoske, stare bombe in tiste rdeče, ki so jih zaplenili Italijanom. Pred ofenzivo so se izredno hrabro borile vse enote Notranjskega odreda, in to brez ozira na socialni sestav partizanov.

Partizani so tisto noč (1.—2. IX.) vzeli s sabo v gozd oseminsedemdeset svojih sorodnikov, žena, otrok, stark in starčkov; tako je nastalo nad Babnim poljem civilnikom, polbataljon v Travni gori nad Ribnico (Ronkotov bataljon) in 3. bataljon na območju Kočevske (Ostružnica, Briga in kraji ob Kolpi). Po končani italijanski ofenzivi na Notranjskem so Italijani večje oddelke premestili na Kočevsko, kjer se je začela v drugi polovici avgusta tako imenovana Roška ofenziva. Fašisti so bili prepričani, da so na Notranjskem uničili glavnino partizanstva in aktivistov. Res je, da so požgali na stotine hiš, skednjev in hlevov, da so pobrali nekaj tisoč govedi in odgnali v internacijo na Rab nekaj tisoč kmečkih ljudi. Takrat se je ustanavljala bela garda, kakor so se same sebe imenovale vaške straže. Čeprav so se fašisti na Notranjskem grozno razdivjali, si niso upali z manjšimi enotami v snežniške in javorniške gozdove. Notranjski partizani so ves mesec iskali skrivače, obupance in razne dezerterje. Istočasno so v štabu odreda napravili načrt za napad na italijanske in belogardistične postojanke. V noči od 1. na 2. september 1942 so napadli postojanke: Stari trg pri Ložu, Pudob, Dane, Kozarišče, Vrhniko in Grahovo. Po tej akciji je silno narasla morala ljudi na Notranjskem, ker so ljudje videli, da partizanstvo ni uničeno.

Vendar takratni štabi niso ravnali prav, ko so dali bataljonom nalog, da se spričo velike sovražne premoči enote razdelijo po desetinah. V veliki italijanski ofenzivi je to precej vplivalo na posameznike, da so se vdali Italijanom na območju občine Loški potok.

Na Notranjskem sta bila dva komandanta, ki sta držala enoti skupaj in jima ni niti na misel prišlo, da bi enoto razdrobila. To sta bila Tone Vidmar-Luka, ki je držal cel bataljon skupaj, in Tone Cundrič iz Babnega polja, ki je poveljeval četi 220 partizanov. Ta dva komandanta sta v dobi najhujšega fašističnega terorja ob ofenzivi tolkla Italijane. Kadar je bila borba na območju Krima, Mačkovca, Bloške planote in Begunj, so Notranjci govorili: Lukov bataljon se tolče ali: Cundrič tolče fašiste. Lukov bataljon je v septembru 1942 postal jedro Šercerjeve brigade (ob njeni ustanovitvi).

Septembra 1942 je bil ustanovljen nov notranjski odred, ki je imel naslednje enote: 1. bataljon na področju Padeža, Krima in Pokojišča, polbataljon pod Snežno taborišče, ki sta ga do pomladi 1943 vodila pokojni Franc Plos-Lado in pokojni Jakob Baraga-Ješa.

Dne 19. oktobra 1942 je dal Notranjski oz. Loški odred najboljše, najhrabrejše borce in borke in jih poslal po nalogu Glavnega štaba Slovenije na Primorsko, kjer so postali jedro novo imenovanega Soškega odreda. Nekaterim zgodovinarjem, ki so šli v partizane šele leta 1943, sploh ni znano ali je bolj malo znano, kakšne izkušnje so ti borci imeli, preden so odšli na Primorsko, in da so bili leta 1942 cvet notranjskega partizanstva.

Nekateri nasprotniki so se nekaj časa po italijanski ofenzivi norčevali iz partizanstva, češ edino partizansko osvobojeno ozemlje je na Babni polici, Padežu in Pokojišču. Pri tem naj omenim, da so partizani namlatili na Babni polici sedemsto mernikov pšenice, ječmena in rži (tj. okrog šestnajst ton). Ko so se mudili borci Notranjskega odreda v borbenih akcijah v Gorskem kotoru, je neki falot Italijanom izdal skrivališče pšenice, ki so jo potem nekega dne skupno z belimi stražarji zaplenili in odpeljali.

Notranjski odred si je za zimo 1942—1943 napravil veliko zaloge krompirja, kolerabe in fižola. Večinoma so ga skopali na njivah, ki so bile last partizanskih družin. Pozno v jeseni 1942 so enote razorožile v vasi Kozarišče in drugih vaseh belogardiste, katerim so dali puške Italijani. Pri Vagovki nad Sodražico je ribniška četa zaplenila nekaj orožja in Italijanom pobrala nekaj vozov riža. Italijani so v ofenzivi 1942 odkrili samo eno bolnišnico z ranjenci pri Belih vodah nad Loškim potokom, in še to po izdajstvu. Druge so ostale neodkrite. V zimskih mesecih 1943 so enote Notranjskega odreda prepeljale iz Primorske na Dolenjsko nekaj tisoč primorskih fantov in mož, prostovoljcev za slovenske brigade.

V začetku aprila 1943 se je Notranjski odred razformiral; en del je šel v Šercerjevo, drugi del pa v Tomšičevo brigado.

Po odhodu 14. divizije na Štajersko se je tretjič ustanovil Notranjski odred, ki je operiral po Notranjskem do konca vojne in žel velike uspehe.

Pogled na del udeležencev proslave na Velikih Blokah

Želje so, če...

Na pobudo nekaterih političnih in drugih organizacij v občini, je bila lani ustanovljena v Cerknici podružnica društva kadrovskih delavcev Slovenije.

Med ostalo aktivnostjo, ki jo ima društvo predpisano v svojem statutu in planu dela je tudi nudenje strokovne pomoči pri urejanju in razvijanju kadrovske dejavnosti na vseh njenih področjih.

To dejavnost opravljajo njeni strokovni člani, ki so zaposleni v delovnih in drugih organizacijah.

Glede na to, da je od ustanovitve podružnice preteklo le malo časa, je razumljivo, da je članstva še malo.

Da bi ta koristna organizacija laže izvojevala svoje naloge, si želijo čimveč sodelovanja s strani pravnikov, ekonomistov, socialnih delavcev, ki se ukvarjajo z ljudmi, skratka s kadri.

V načrtu so predvideli tudi razgovor s predstavniki gospodarskih organizacij z namenom, da bi se tudi organizacije vključile v članstvo kot kolektivni člani. Prednost kolektivnega članstva bi bila predvsem v reševanju njihovih organizacijskih problemov pod ugodnejšimi pogoji od ostalih.

Včlanjena podjetja bi plačevala letno članarino z ozirom na število zaposlenih. *Bošt*

Komandant Notranjskega odreda Franc Sotlar-Pavijan, sedaj polkovnik JLA je predal zastavo predstavniku garnizije na Velikih Blokah. Ob tej priložnosti se je vojašnica na Velikih Blokah preimenovala v vojašnico NOTRANJSKEGA ODREDA

Na Velikih Blokah so zaplesali tudi popularno kolo...

Glavnemu odboru ZB Slovenije v Ljubljani

Bivši borci I., II. in III. notranjskega odreda zbrani v Starem trgu v Loški dolini pošiljamo, Tebi tov. predsednik in organizaciji ZB borbene pozdrave. Zbrani na tem zborovanju ugotavljamo, da je naša družbena zavest enaka legendarni borbeni morali bivših odredov. To je garancija, da smo zmožni onemogočiti vsako razbijaško delo domačih ali tujih nasprotnikov nadaljnje izgradnje naše socialistične družbe.

Borci odredov

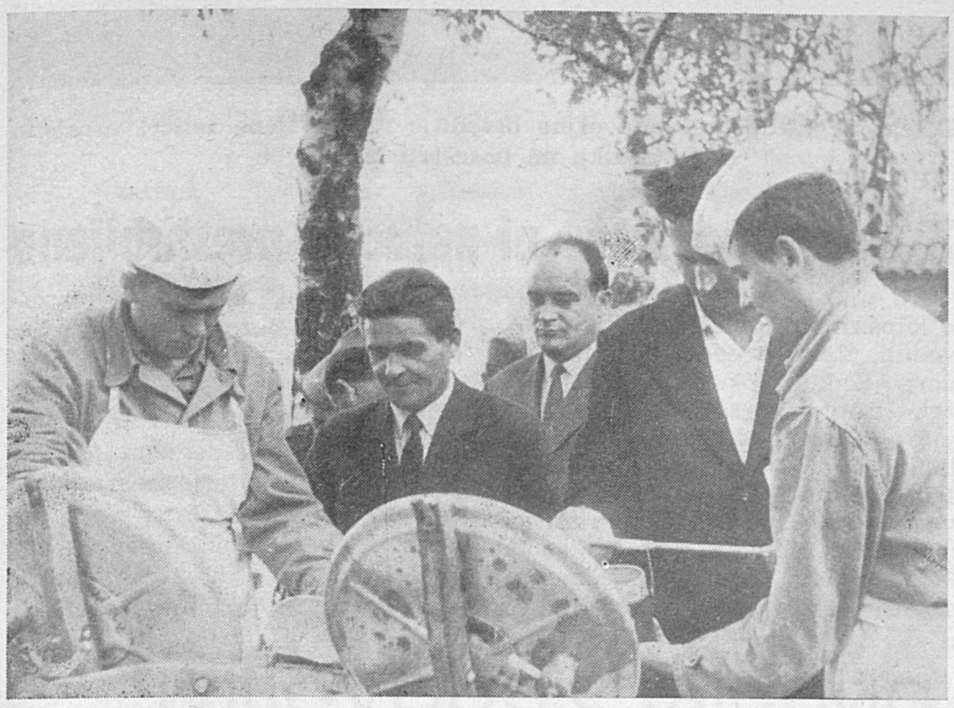

Po proslavi so organizatorji povabili stare notranjske borce na skupno kosilo »iz kotla«, ki ga je pripravila garnizija z Velikih Blok

Borci so še dolgo ob dobri kapljici obujali spomine na partizanska leta

Med udeleženci slavja je bil tudi znan notranjski borec in pisatelj Matevž Hace

Osemletka v Prezidu pod streho

Te dni so delavci SGP »Gradišče« Cerknica dali osemletko v Prezidu pod streho. Objekt so začeli graditi spomladi in sedaj zaključili tretjo gradbeno fazo pred pogodbenim rokom. Doslej narejena dela so veljala okrog 45 milijonov starih dinarjev, katera so občani občine Čabar zbrali s samoprispevkom. Ker so sredstva za letošnje leto porabljena, bodo z dograditvijo nadaljevali prihodnje leto in šolo usposobili do začetka šolskega leta.

SGP »Gradišče« je imelo v času izvajanja del v Prezidu svojo stanovanjsko barako za delavce in tudi menzo, tako da so zaposleni tam stanovali in delali nad osem ur.

K.

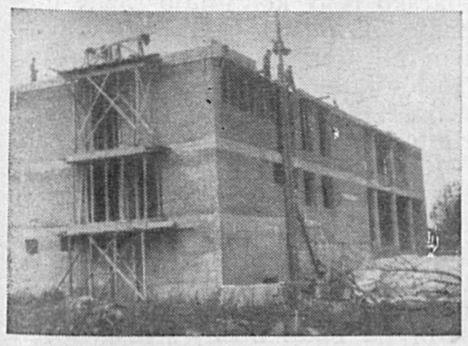

Osemletka v Prezidu med gradnjo

O osnutku zakona o financiranju izobraževanja

SO RAZPRAVLJALI TUDI PEDAGOGI NOTRANJSKE

Mesec september je bil čas živahnih razprav v zvezi z osnutkom zakona o financiranju izobraževanja in vzgoje. V septembru je bilo tudi sektorsko posvetovanje pedagogov Notranjske na Vrhniki. Posvetovanja se je udeležilo veliko pedagogov osnovnih šol treh notranjskih občin — Vrhnike, Logatca in Cerknice.

Uvodne besede v zvezi z zakonskim osnutkom je podala tovarišica Milena Borovac, direktor osn. Ribnica, bivša republiška poslanka. V uvodnem referatu je orisala celotno problematiko šolstva in nakazala perspektivo za nadaljnji razvoj šolstva in s tem v zvezi financiranja šolstva pri nas. Po referatu je bila živahna diskusija. Udeleženci iz prosvete in predstavniki družbeno političnih organizacij so dali k osnutku veliko koristnih predlogov in pripomb.

Pedagogi so bili enotnega mnenja, da bo zakon prinesel veliko pozitivnih elementov pri razvoju šolstva pri nas. Saj bodo zagotovljeni za šolstvo stalni viri financiranja, tako, da se ne bo treba prosvetnim delavcem iz meseca v mesec boriti za svoje osebne dohodke.

Istočasno pa so prosvetni delavci izrazili dvom v kompleksno reševanje problematike šolstva. Menili so, da je osnutek še vedno preveč načelen in se z atributi: »če«, »ako«, lahko premalo obvezuje tiste dejavnike, ki so dolžni zagotoviti sredstva.

Precej razprave je bilo tudi glede ševila in funkcij izobraževalnih skupnosti. Mnenja so bili, da bi zadoščala ena skupnost za celo Slovenijo, saj je vseh prebivalcev v Sloveniji le nekaj čez poldrug milijon.

Na posvetovanju je bilo sproženo tudi vprašanje financiranja izobraževanja odraslih. Namreč financiranje tistega dela programa, ki je v interesu celotne družbe (osnovne šole za odrasle, šole za starše in šole za življenje, ostale kulturno prosvetne dejavnosti in skratka vse izobraževalne oblike, ki imajo nalogo formiranje človeka upravljavca). S tem v zvezi je bilo postavljeno vprašanje funkcije delavskih univerz, edinih izobraževalnih ustanov za odrasle.

Na posvetu je bil sprejet sklep, da se taka posvetovanja priredijo v vseh večjih okoliših na Notranjskem, kjer bodo lahko vsi prosvetni delavci sodelovali v razpravi o osnutku zakona. V ta namen je bila formirana komisija, ki bo vse predloge zbrala in posredovala sekretariatu za šolstvo SRS.

V celoti je bilo posvetovanje zelo koristno, ker je bilo danih precej izvirnih predlogov in pripomb. Odvisno pa je, koliko bodo ti predlogi upoštevani pri republiških organih.

Milan Strle

Arbitražna komisija je reševala spore

Skoraj vsi hišni sveti stanovanjskih hiš cerkniške občine se v celoti zavedajo svoje vloge v stanovanjskem gospodarstvu. Njihova velika skrb in prizadevanje za tekoče vzdrževanje hiš sta pomembna faktorja pri uresničevanju programa stanovanjskega podjetja.

Stanovanjsko podjetje pri GRADIŠČU sporazumno s hišnimi sveti rešuje številne potrebe najnujnejših popravil hiš in ugotavlja, da je bil večji del hiš doslej slabo vzdrževan in da bo potrebno še precej sredstev, preden se bo nadoknadilo tisto, kar se ni napravilo v minulih letih. V nekaterih hišah so hišni sveti zelo aktivni, tako da včasih sami organizirajo delo in prostovoljno delajo. Ponekod pa nastajajo težave. Zaradi obsežnosti del, stanovanjsko podjetje ne more izvršiti vsega hkrati, kot bi stanovalci želeli, pogosto pa so ovira manjkajoča sredstva. Nekateri stanovalci imajo odpor do plačevanja stanarine. Verjetno pa se ti, na srečo le redki, stanovalci ne vprašajo, iz kakšnih sredstev se bo vzdrževala hiša, če stanarine ne bodo plačevali. Ker je takih stanovalcev v cerkniški občini le majhen odstotek, je stanovanjsko podjetje prepričano, da bodo tudi ti uvideli, da stanarino morajo plačevati.

Sicer pa sporna vprašanja, ki se pojavljajo med stanovalci in stanovanjskim podjetjem, rešuje arbitražna komisija, ki jo je imenovala občinska skupščina. Te dni je na svoji seji reševala pritožbe stanovalcev o previsoko ocenjenih stanovanjih oziroma previsokih stanarinah. Delo komisije, ki je morala zavzeti stališče stanovalcev in komisije za točkovanje, ki je točkovala po predpisih, ni bilo lahko. Komisija je reševala vsak primer posebej, pri čemer je ugotovila, da se višine stanarin po odločbah bistveno ne spremenijo, ker je bilo pri točkovanju vse, kar vpliva na število točk, upoštevano.

Otilija Zgonec

Iz pisarne sodnika za prekrške

V tem sestavku bomo skušali na kratko opisati nekatera vprašanja in probleme iz delovnega področja sodnika za prekrške.

Prekrški so z zakonom in drugimi predpisi določene kršitve javnega reda, za katere so predpisane kazni in varnostni ukrepi. Že iz besede izhaja, da gre v primeru, ko obravnavamo prekrške za družbi manj nevarna dejanja, kot so kazniva dejanja, gospodarski prestopki in podobno. Tudi v upravnem pogledu je služba za kaznovanje prekrškov vezana na upravne organe in je odgovorna skupščini. Iz narave kršitev javnega reda, ki jo obravnava zakon o prekrških, je razvidno, da gre tu za lažje kršitve, zato je teh kršitev po številu več. V mesecu avgustu je občinski sodnik za prekrške, ki odloča oziroma sodi na prvi stopnji, obravnaval 72 kršitev cestno prometnih predpisov, ki jih je bilo v preteklem mesecu 41. Zelo pogosti so tudi prekrški zoper javni red in mir, ki jih je bilo po številu 11. Predpisi o gradnjah investicijskih objektov so bili kršeni v štirih primerih. Prav tolikokrat je bil kršen tudi zakon o nabavljanju in nošenju orožja. Nekaj prekrškov je bilo tudi iz področja kršitev zakona o narodni obrambi (3), opravljanja prevoza z motornimi vozili v lasti zasebnikov (4), prijavljanja tujcev itd.

Zaskrbljajoče vprašanje so zlasti vse bolj pogoste kršitve zakona o varnosti prometa na javnih cestah od strani mladoletnikov. Vožnje mladoletnikov z mopedi in drugimi vozili brez vozniškega izpita so čedalje bolj številne, zaradi tega so iz dneva v dan številnejše prometne nezgode, katerih posledice občutijo mnogi udeleženci v javnem prometu.

Tu se bo treba brez dvoma lotiti aktivnejšega in načrtnejšega preventivnega dela, pa tudi ostali zainteresirani faktorji (Ljudska tehnika, šole in druge družbene organizacije) morajo prometni vzgoji mladine posvetiti mnogo več pozornosti.

Razvoj turizma na območju naše občine zahteva tudi, da občani bolj spoštujemo pravne in moralne norme, ki obravnavajo javni red in mir. Kravali in razgrajanje po naših gostinskih lokalih se morajo omejevati in zmanjšati na minimum. Za odstranjevanje tega smo poklicani vsi, predvsem pa organi milice, inšpekcijske službe ter gostinski delavci sami.

Janez Logar

Obrtno komunalno podjetje »GRADIŠCE«, Ljubljana, Rimska 11, obvešča občane Notranjske, da je odprta kemična poslovalnica v Cerknici, c. 4. Maja, št. 62. Sprejema se vsak dan dopoldan in popoldan. Obleko iz čiščenja dobite po 7 dneh.

Priporočamo se občanom, da koristijo naše usluge.

Tudi v organih milice je treba poživiti samoupravljanje

Aktiv komunistov delavcev milice postaj Cerknice in Loške doline je na sestanku obravnaval nekatera politična in strokovna vprašanja s področja dela in organizacije teh organov po IV. plenumu CK ZKJ. Na sestanku aktiva so bili poleg sekretarja Občinskega komiteja Franca Levca prisotni še nekateri komunisti iz drugih organov, katerih naloge in delo je povezano z delom javne službe miličnikov.

Že iz uvodnih besed komandirja postaje Cerknica tov. Mileka je bilo ugotovljeno, da morajo pri svojem delu delavci milice in ostali iskati osnovo v materialih VII. kongresa in IV. plenuma CK ZKJ. Skoraj vsi diskutanti so se v razpravi predvsem dotaknili problemov poživitve in utrjevanja samoupravljanja v okviru komune. Čeprav je s formalno pravnega vidika organizacija samoupravljanja delavcev milice že predlani začela delovati, še tedaj ni jasno razčiščeno, kakšna naj bo samoupravna povezava z občinskimi organi samoupravljanja in do kje ter v kakšnih mejah in oblikah naj se delavci milice povezujejo z medobčinskimi in republiškimi organi za notranje zadeve. Prav zaradi teh nerazčiščenih samoupravnih pristojnosti se delavci milice neprestano srečujejo z raznimi vprašanji, ki otežujejo njihovo delo. Tako vprašanje je npr. stanovanjsko, ki mnogokrat otežuje nemoteno opravljanje nalog miličnikov. Nekateri diskutanti so poudarili v svojih diskusijah zlasti večjo osebno odgovornost do postavljenih nalog, sklepov samoupravnih organov in do ljudi nasploh, saj tudi delavci milice živijo med ljudmi in ne nad njimi. Glede na to, da ima delavec milice pri vsakodnevnem delu opravka s človekom, ki živi v demokratičnih in humanih družbenih odnosih, so poudarili tudi, da je treba nenehno dvigovati strokovnost in splošno kulturno raven pripadnikov organov milice.

Že samo ta in nekatera druga vprašanja kažejo na to, da so bili do sedaj miličniki in nekateri drugi organi (sodišče, javno tožilstvo, sodnik za prekrške) premalo med seboj povezani; to so večkrat občutili občani, zato so sprejeli sklep, da se o konkretni politični in strokovni problematiki na skupnem sestanku kot bodo narekovale potrebe in problematika, še sestanejo.

Po živinorejski razstavi v Loški dolini:

Ali bomo spet čakali sedem let?

V nedeljo, 4. septembra, je bil za živinorejce v Loški dolini praznik. Po sedmih letih so se zbrali v Iga vasi in na razstavi živine sivorjave pasme pokazali, kaj se da narediti z vztrajnim in strokovnim delom ter ljubeznijo do živali. Razstavo je organizirala Kmetijska zadruga Cerknica, s pomočjo vseh živinorejcev, ob sodelovanju Kmetijskega zavoda v Ljubljani.

PRVI ZAČETKI...

Prvi začetki selekcije na tem področju spadajo že v leto 1910, ko so uvozili prve bike sivorjave pasme iz Švice. V letu 1929 pa se je začelo z organiziranim delom. Prva razstava je sledila že leta 1933. Tedaj je bilo kontroliranih le 19 krav, ki so dale povprečno 2254 l mleka, kasneje do II. svetovne vojne je delo že lepše napredovalo. Nadaljevali pa so spet takoj po vojni.

V vsem tem času so morali živinorejci premagovati razne probleme, vendar so uspeli. Tako je letos v kontroli že preko 200 krav. Povprečna molznost pa se je lani povzpela že na preko 4000 litrov po kravi, pri 160 kontroliranih, kar je lep dokaz o uspešnosti živinorejcev v Loški dolini.

Izmed bikov, ki so dali svoj pečat izgledu, tipu in proizvodnosti krav na tem področju, moramo omeniti TANKA, ki je plemenil od leta 1952 do 1955. Še na letošnji razstavi je bilo skupno 44 živali, ki nosijo njegove dedne osnove. Od leta 1962 pa tudi v Loški dolini poteka umetno osemenjevanje.

PO ZASLUGAH FRANCA KVATERNIKA

Čeprav so tak uspeh živinorejcev res prispevali skoraj vsi živinorejci v dolini, pa vemo, da je skoraj povsod nekdo, na katerem leži največje breme. Tak mož je v Loški dolini prav gotovo sedanji rodovnikar Franc Kvaternik iz Šmarate. Ta si je tudi največ prizadeval, da je prišlo do letošnje razstave. Živinorejski odbor je na njegovo pobudo imenoval pripravljalni odbor, ki je poskrbel, skupno s predstavniki zadruge, za res vzorno organizacijo na razstavi. Ob tej priložnosti moramo tudi omeniti, da so tudi druge gospodarske organizacije v občini, predvsem pa v dolini, z razumevanjem priskočile na pomoč. Prav tako je finančno pomagala tudi občinska skupščina in nekatere organizacije izven občine ter Zavarovalnica Postojna.

Razstava je lepo potekala po predvidenem programu.

Kmetje so že zgodaj prignali živino na razstavni prostor. Po programu pa so okoli pol devetih s traktorjem pripeljali telice iz posestva Markovec in takoj za njimi krave iz posestva Marof. Medtem so na razstavni prostor pripeljali tudi traktor Zetor in izmolzne naprave. Na razstavnem prostoru so bili namreč prikazani stroji za manjše in hribovske kmetije, za katere je bilo med obiskovalci res veliko zanimanje.

TISOČ OBISKOVALCEV

Do otvoritve razstave, katere pokrovitelj je bil predsednik občine — Franc Kavčič, se je nabralo že okoli tisoč obiskovalcev. Predsednik je pohvalil razstavljalce in organizatorje ter poudaril dosedanje uspehe ter pomen živinoreje za naše kraje.

Ocenjevalci živine, ki so delali v treh komisijah, katere so sestavljali sami priznani strokovnjaki in živinorejci, niso imeli lahkega dela. Od 120 razstavljenih živali, so morali izbrati najboljše. Ko so komisije končale z delom, pa je prišlo najpomembnejše. Centralna ocenjevalna komisija, na čelu z dr. ing. Ferčejem, je morala od že izbranih živali, določiti res najboljše.

Medtem, ko so komisije ocenjevale, pa so na bližnjem travniku demonstrirali oranje in košnjo z majhnim traktorjem. Tudi tam se je zbralo mnogo ljudi. Nekateri od njih so se gotovo odločili, da bodo kmalu tudi sami sedeli na takem »konjičku« in si tako olajšali res težko kmečko delo.

Pogled na razstavni prostor

KAKŠNI SO REZULTATI?

Prvo nagrado in kravji zvonec je prejela krava »ŠUNKA« R 1000, last Janeza Kvaternika iz Šmarate, drugo nagrado je prejela krava »SONJA«, last Matevža Mlakarja iz Viševka, tretja pa je bila krava »MIŠA«, last Antona Zigmunda z Vrhnike, nič slabša od teh pa tudi ni bila krava od Terezije Strle iz Nadleska.

Tudi telice so bile zelo izenačene, najboljše pa so bile od Mirka Prevca iz Viševka, Franca Kandareta iz Dan in Franca Trudna iz Nadleska.

Posebej so bile ocenjene tudi krave in telice, last zadruge. Najboljša med kravami je bila »COPA«, med telicami pa »MIŠKA«.

Po razglasitvi je najboljšim izročil nagrade direktor zadruge tovariš Joe Telič. Najboljše krave so prejele po 40, 30 in 20 tisoč S. din, najboljše telice pa po 30, 20 in 10 tisoč S. din. Nagrade so prejeli tudi živinorejci iz zadruge in sicer: za kravo 30.000 S. din, za telico pa 20.000 S. din.

Zavarovalnica Postojna pa je najboljšim rejcem razdelila osemnajst praktičnih nagrad, poleg tega pa so za vse nagrajene živali prejeli tudi diplome.

Živinorejci so si zelo vneto ogledovali tudi dva bika »Silnega« in »Zigaroa«, ki jih je razstavil osemenjevalni center iz Ljubljane. Mislim, da so bili lahko zadovoljni, ko so videli, od kako kvalitetnih bikov dobivajo seme v dolino.

Tudi gostje iz Avstrije, ki so si razstavo ogledali, so bili nad živino in organizacijo kar presenečeni.

Po končani razstavi so se organizatorji, strokovnjaki, člani pripravljalnega odbora in povabljenci, zbrali na zakuski v Snežniku in se dogovorili, da do nove razstave ne smejo čakati spet sedem let.

Ing. Franc Zorman

Vneta kmetijca razpravljata o razstavljeni živini

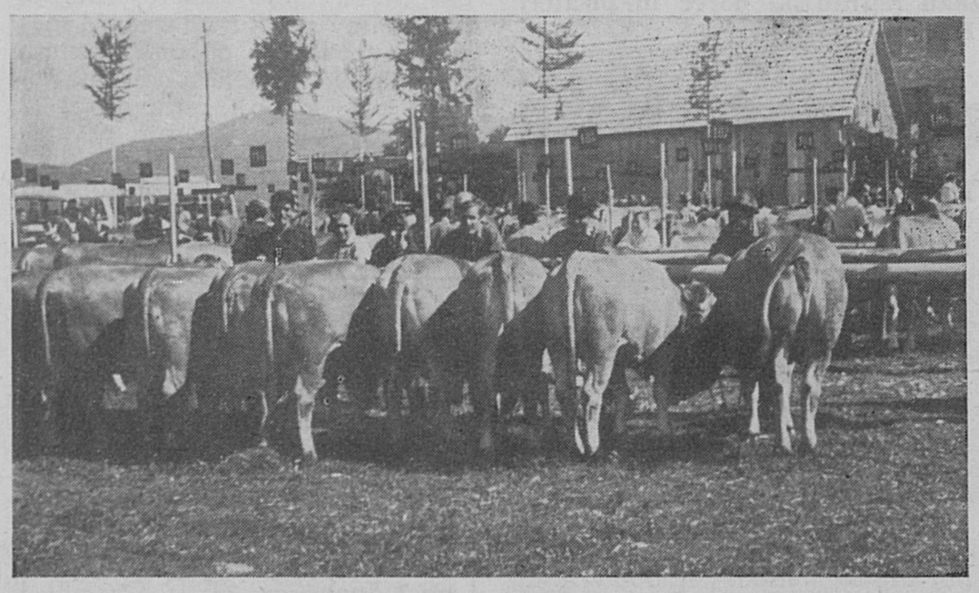

Tudi živinorejci posestva Markovec so ponosni stali ob razstavljenih telicah. To posestvo se je specializiralo za vzrejo plemenskega naraščaja

Direktor zadruge si zadovoljno ogleduje razstavljene telice, vzrejene v Nadlesku na posestvu Markovec

Za jesensko setev ni najbolje preskrbljeno

Ko smo se na zadrugi zanimali o letošnjih pridelkih, so nam povedali, da še vedno drži pregovor: »Kakor boš sejal, tako boš žel.« Prav zato so se za jesensko setev dobro pripravili. Kmetje lahko dobijo v njihovih skladiščih na Marofu, v Grahovem, Iga vasi, v Novi vasi, v Begunjah in na Uncu različne količine sortnega semena pšenice in ječmena, dovolj pa imajo tudi gnojil.

Od pšeničnih sort imajo na zalogi največ Bezostaje, nekaj pa tudi Libelule in Triumpha. Pravijo pa, da niso zadovoljni, ker kljub vsemu prizadevanju, jim ni uspelo dobiti semena pšenice Hellkorn, po kateri kmetje precej povprašujejo. Prav tako ne vedo, če bodo imeli letos na zalogi thomasovo žlindro, ker ni nič slišati, da jo bomo uvozili.

Letošnji pridelki zadovoljivi

Kmetijska zadruga Cerknica je že zaradi samega področja usmerjena v lastni proizvodnji, predvsem v živinorejsko smer, vzporedno s tem pa je zaradi potreb po krmi in stelji ter samega kolobarjenja, usmerjena tudi v poljedelsko proizvodnjo. Pretežni del površin zavzemajo pašniki in travniki, saj predstavljajo osnovo za krmno bazo vse živinoreje.

Kakor je bilo že uvodoma poudarjeno, je krma osnovni pogoj za živinorejo. Kljub letošnjemu muhastemu vremenu in nepopolni mehanizaciji, pomanjkanju delovne sile (sezonska nestalna), je košnja in spravilo, vsaj na nekaterih področjih, zadovoljivo uspela. Tako je do sedaj pospravljenih preko 1000 ton krme, vendar pa ne moremo trditi, da je kvaliteta povsem zadovoljiva. Kolikor je bilo na razpolago sušil, je lahko trditi o kvaliteti, teh ostrnic pa je bilo vsaj delno na voljo le na obratu Markovec.

Pšenica je bila posejana na vseh obratih, skupno na 185 ha, zato so bili, kar je bilo tudi pričakovati, različni donosi. Razloge je iskati predvsem v agrotehniki, nekatere predele pa je prizadela tudi suša že v jesenski setvi, prav tako pa tudi spomladanske povodnji. Tako ima obrat Marof povprečni donos 2665 kg/ha, Markovec 3522 kg/ha, Nova vas pa 3636 kg/ha. Največji pridelek je dala pšenica Hellkorn v Nadlesku in sicer 40 q/ha. Na eni poljini na Marofu pa je bil pridelek Bezostaje samo 15 q/ha. Skupno smo pridelali 354 ton pšenice.

Pridelki detelje so bili zelo različni, odvisno od urejenosti tal. Na urejenih že dalj časa arondiranih kompleksih, se je gibal pridelek okoli 100 q/ha. Na novih, še ne izenačenih in ne dovolj obdelanih tleh, pa so bili pridelki tudi za polovico manjši. Vendar moramo reči, da je bila za krmo res dobra klima, zadovoljstvo pa je pokvarilo le prepogosto deževje. Veliko krme smo tudi silirali (1.400 ton).

Krompir smo imeli posajen le na 4.5 ha in pridelali 83 ton. Največ je merkurja, sledijo pa še bintje, viktorija, Igor in Saskia. V celoti je bila tudi za krompir dobra letina, vendar so zgodnje sorte, ki niso odporne proti fitoftori, dale slab pridelek, kljub večkratnemu škropljenju. Zgodnje sorte so dale 135 q/ha, pozne pa kar 288 q/ha.

Jože Truden

Stalna selekcija in odbira krav, temelj rentabilne proizvodnje mleka

Ko so v zadrugi pregledovali uspehe svojega dela za letošnje I. polletje, izraženo v dinarjih, bi bili lahko kar zadovoljni, če ne bi posestvo Marof pokazalo negativne bilance. Največji in na zunaj najlepše urejen obrat je specializiran v proizvodnjo mleka. 250 lepo rejenih krav, na katere so bili v zadrugi ponosni, pa je napravilo izgubo.

»V pogojih gospodarske reforme si tega ne smemo dovoliti«, so menili v zadrugi in začeli ugotavljati vzroke. Pravijo, da so kar hitro ugotovili prave. Poleg drugega morajo kar najhitreje dvigniti povprečno mlečnost črede vsaj nad 3000 litrov na kravo, kar pa bodo najuspešneje napravili z strogo odbiro.

Ko so morali zaradi slinavke in parkljevke poklati preko 120 dobrih krav in 80 telic, so začeli polniti hleve z nakupom telic in delno tudi krav iz okolice Velikih Lašč, Ribnice in nekaj tudi iz Loške doline. Ta čreda pa je preveč neizenačena in tako imajo v hlevih krave, ki dajejo tudi nad 5000 litrov mleka v letu in privesnice, ki dajo komaj 1500 litrov. Zato so imenovali komisijo, ki je natančno analizirala celotno čredo. Po izgledu in po podatkih je komisija odbrala preko 30, za katere meni, da ne spadajo več v čredo. Nekaj najslabših so določili za klanje. Druge, ki pa bi lahko bile dobre krave (in so tudi že bile), niso pa sposobne za farmarsko rejo, ker imajo razne napake: (ne pustijo se molsti s strojem ali imajo neprimerne seske, tiho pojatev, se ne počutijo dobro v čredi, itd.), bodo oddali kooperantom v rejo ali pa prodali.

Ker želijo, da ostanejo krave na njihovem področju, bodo nudili kooperantom zelo ugodne pogoje: liter mleka jim bodo plačali po najmanj 85.— S. din, po dnevnih cenah bodo odkupili teleta, sami pa bodo nosili stroške osemenjevanja, zavarovanja in veterinarske usluge. Računajo, da se bodo kmetje tega poslužili.

Za občinski praznik čestitajo

Občinska skupščina, Občinski komite ZKS, Občinski odbor SZDL, Občinski sindikalni svet, Občinski komite ZMS, Občinski odbor ZB NOB, Občinski odbor RK

Lesnoindustrijski kombinat

BREST

CERKNICA

s svojimi obrati izdeluje vse vrste pohištva in opreme, kvalitetne ivernate plošče, razrez lesa

Jelka Rakek

s svojimi obrati Begunje in Unec proizvaja žagan les, mizarske izdelke, gostinsko in hotelsko galanterijo

Čestita vsem občanom

Trgovsko-gostinsko podjetje

ŠKOCJAN

RAKEK

Trgovska mreža v občini in osrednji gostinski lokali

Gostilna

Miklavčič Ivan

Velike Bloke

nudi solidne gostinske usluge in prenočišča

Splošno gradbeno podjetje

GRADIŠČE

CERKNICA

solidno izdeluje visoke in nizke gradnje in cementne izdelke. V letošnjem letu gradi stanovanja za trg. Gospodari s stanovanjskimi hišami v občini in vzdržuje ceste IV. reda

Zdravstveni dom in Lekarna Cerknica

čestitata za občinski praznik vsem občanom Cerkniške in Loške doline

GABER

lesna industrija Stari trg

Izdelovanje moderne kuhinjske opreme

Elektrožaga

Nova vas

izdeluje gradbene polizdelke, izolit in novolit izolacijske plošče in razrez lesa

Gostinsko podjetje Cerknica

Gostinske usluge in prenočišča

Center obrti Cerknica

Obrtne delavnice: krojaštvo, čevljarstvo, mehanična delavnica, tapetništvo, pleskarstvo, elektro delavnica, radio delavnica s servisi

Kmetijska zadruga Cerknica

s svojimi obrati

Čestita k občinskemu prazniku in 25. obletnici vstaje

Obrati: Marof, Markovec, Nova vas, Valjčni mlin, Pekarije, mesnice in skladišči z reprodukcijskim materialom destilarne

Kovinoplastika Lož

izdelovanje kovinske galanterije, izdelkov iz plastičnih mas, litih in elektro predmetov

Čestita vsem prijateljem, poslovnim partnerjem in vsem občanom

Nagradna križanka

KAJ VEMO O »BRESTU«

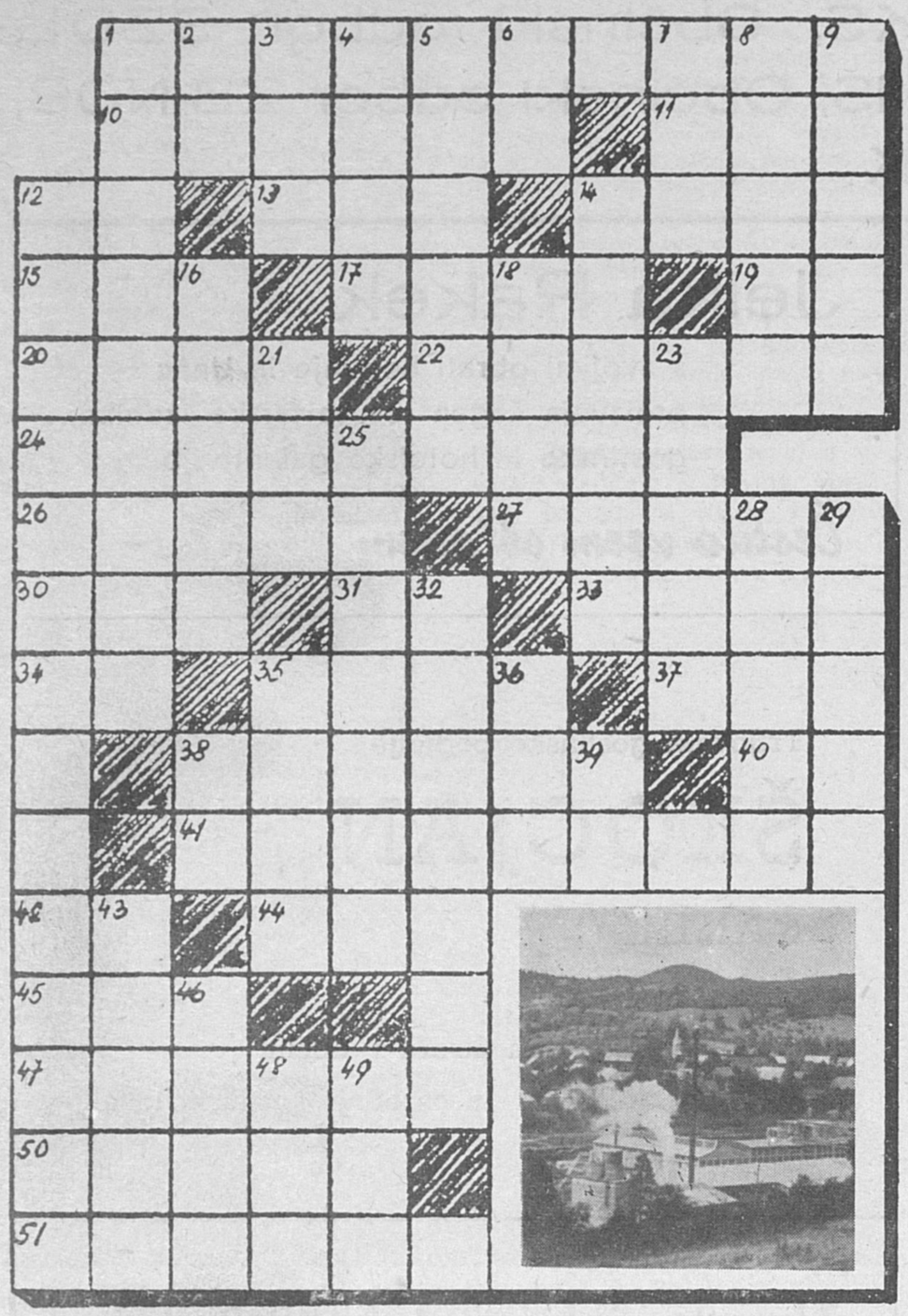

Vodoravno:

1. **Vrsta ognjeodporne plošče, zelo iskan artikel ladjedelnic;** 10. **Najpopularnejši izdelek Tovarne pohištva Martinjak (stol);** 11. Pesem hvalnica; 12. Začetnici gorenjskega pesnika sotrudnika Ljubljanskega zvona (Pismo s Sorškega polja); 13. Veznik; 14. Sladkovodna riba; 15. Grška boginja jeze; 17. Mejna reka med Sovjetsko zvezo in Mandžurijo; 19. Solmizacijski zlog; 20. Reka na severu Finske; 22. Pogorje v zahodni Burmi; 24. Veda, ki poučuje metode razčlenjevanja; 26. Vrsta sukna; 27. Naskok, osvojitev; 31. Začetnici glavnega junaka v slov. filmu VESNA; 33. Mesto na ital. revieri, prizorišče festivalov zabavne glasbe; 34. Različna samoglasnika; 35. Obdelovalno orodje; 37. Nikalnica; 38. **Novejši razširjeni del tovarne ivernih plošč;** 40. Pritrdilnica; 41. Opozoritelj; 42. Površinska mera; 44. Okrajšava za bližnji vzhod; 45. Zareza, utor; 47. **Poslovna enota kombinata katere izdelki so zelo konjukturni;** 50. Rimska naselbina na današnjega Celja; 51. Nepopoln krog, polkrog.

Navpično:

1. Zvezdoslovci; 2. Predlog; 3. Moški okras, znak možatosti; 4. Grško žensko ime; 5. Pripadnik starodavnega naroda v prednji Aziji; 6. Različna soglasnika; 7. Vrsta zelenjave; 8. Mesto v jugovzhodni Turčiji; 9. Napetost, naelektrenost; 12. **Prvi izdelki finalne proizvodnje, ki so si utirali pot v izvoz pred letom 1960;** 14. Sodobni slovenski pesnik; Alojz (»Izpoved oranduškega minerja«); 16. Tuje moško ime: (Braziljski pisatelj — Jorge); 18. Sečnina; 21. Angleško svetlo pivo; 23. Moten, nečist; 25. **Prvi predsednik delavskega sveta Bresta ob uveljavitvi delavskega samoupravljanja;** 28. Posteklina, lošč; 29. Mesto na vzhodnem delu Madžarske, znano po odličnem vinu; 32. **Najnovejši izdelek Tovarne pohištva Cerknica (kombinirana omara);** 35. Alkoholna pijača; 36. Znamka tomosovega avtomobila; 38. Začetnici slovenskega skladatelja in aranžerja zabavne glasbe (»Brez besed«); 39. Arabski žrebec; 43. **Tip fotelja, izdelek Tovarne pohištva Martinjak;** 46. Nadzemeljski deli krompirjevca; 48. Živalska okončina; 49. Vrsta konjskega teka.

Nagrade so: I. 30.— N. din, II. 20.— N. din in III. 10.— N. din. Rešitve pošljite do 25. oktobra 1966 uredništvu Glasa Notranjske.

JAVNA ZAHVALA

Prisrčno se zahvaljujeva tov. dr. Emilu Trudnu, zdravniku v Zdravstvenem domu Stari trg pri Ložu za prvo hitro pomoč našemu Francku ne oziraje se na življenjsko nevarnost pri hitri vožnji kakor tudi za ves ostali trud.

Ruža in Alojz Šoštarič

SAJ NISMO PIKOLOVCI

Spiker na svetovnem prvenstvu v veslanju na Bledu:

»Sedaj bodo korakale mimo tribune naslednje države... Mladi veslači prihajajo V TRENERKAH mimo nas...« (Pripomba: res zelo, zelo mladi, ko so še v trenerkah, torej še nerojeni.)

Spiker RTV Ljubljana med poročili: V jeseni bomo IZVOZILI pol skupščine...

KINO CERKNICA

Spored za oktober 1966

AVSTERLITZ, francoski barvni 5. 10. 1966;

MARŠ NA DRINI, domači vojni 8. in 9. 10. 1966;

NEZADRŽLJIVI, angleški kriminalni 12. 10. 1966;

POLET V PRIHODNOST, amer. barvni 15. in 16. 10. 1966;

SMRT PRIHAJA IZ VSEMIRJA, italijanski 19. 10. 1966;

KRVNIK IZ NEVADE, ameriški 22. in 23. 10. 1966;

ZAROTA, domači 26. 10. 1966;

ŠERIFOV SIN, ameriški barvni 29. in 30. 10. 1966.

Predstave ob sredah in sobotah ob 20. uri, nedeljah ob 15. in 20. uri.

Atletski troboj v Trbovljah

V nedeljo 18. septembra je bil v Trbovljah na sporedu atletski dvoboj pionirskih, mladinskih in članskih ekip Cerknice in domačega Rudarja, katerim pa so se pridružile še pionirske in mladinske ekipe atletskega kluba Triglav iz Kranja.

Vreme je bilo za tekmovanje kot nalašč brez vetra. Gledalcev pa je bilo glede na velikost Trbovelj kaj malo in so tako še enkrat potrdili, da je pri njih zanimanje za atletiko v primerjavi z interesom za rokometna tekmovanja še vedno minimalno.

Rezultati:

Prvi so se podali v boj pionirji v teku na 60 metrov.

1. Drnovšek (Rudar) 7.4...; 3. Kvaternik (Cerknica) 8.1; 4. Rudolf (C) 8,1...

100 m — mladinci:

1. Medvešek (R) 11.4...; 3. Rudolf (C) 12.5; 4. Škerlj (C) 12,8...

100 m — člani:

1. Klenovšek (R) 11.8; 2. Milavec (C) 12.0; 3. Razdrih (C) 12.0; 4. Kebe (C) 12.1...

1000 m — mladinci:

Majhno razočaranje je napravil Šajn (C), ki je tekel zelo rezervirano in pod svojimi možnostmi.

1. Hafner (T) 2:37.8...; 4. Ferilfa (C) 2:51.0; 5. Šajn (C) 2:58.1...

1500 m — člani:

Tu tako Kranjčani kot Cerkničani niso imeli svojih tekmovalcev in so se pomerili samo člani Rudarja:

1. Brinar (R) 4:37.2.

Met diska — člani:

Zaradi daljše poškodbe roke je metal Popek disk in kroglo zelo rezervirano in previdno:

1. Juh (R) 42.87 m...; 3. Popek (C) 31.61; 4. Ris (C) 30.98...

Met krogle — člani:

1. Juh (R) 12.92...; 3. Popek (C) 10.45; 4. Ris (C) 10.03...

Met krogle — mladinci:

1.Abram (R) 13.09...; 3. Čušin (C) 10.78; 4. Rudolf (C) 10.78...

Met diska — mladinci:

1. Abram (R) 36.38...; 3. Petrovčič (C) 26.93; 4. Škrlj (C) 26.18...

300 m — mladinci:

1. Medvešek (R) 36.4; 2. Žumer (T) 39.2; 4. Rudolf (C) 43.6; 5. Čušin (C) 45.0...

Skok v višino — mladinci:

1. Prezelj (T) 170...; 4. Hiti (C) 150...; 6. Šajn (C) 140...

60m — pionirke:

1. Cimperman (C) 9.2...; 3. Svet (C) 9.9...

100 m — mladinke:

1. Trlep (R) 13.1...; 5. Jerman (C) 14.9; 6. Vukičevič (C) 18.2...

Skok v daljino — mladinke:

1. Šolar (T) 4.46...; 3. Cimperman (C) 4.21...; 5. Lesar (C) 3.94...

60 m — mladinke:

1. Trlep (R) 8.0..., 3. Lesar (C) 8.8...; 6. Vukičevič (C) 9.5...

Met diska — mladinke:

1. Holeček (R) 35.55...; 3. Trampuž (C) 22.47; 4. Cimermančič (C) 21.77.

Met krogle — mladinke:

1. Kranjc (R) 9.75...; 4. Trampuž (C) 8.39; 5. Cimermančič (C) 8.02...

300 m — mladinke:

1. Pustoslemšek (R) 46.0; 2. Cimperman (C) 48.2; 3. Svet (C) 50.4...

400 m — mladinke:

Izreden finiš obeh tekmovalk Cerknice, ki sta pustili ostale tekmovalke daleč zadaj:

1. Lesar (C) 1:08.2; 2. Jerman (C) 1:08.3; 3. Šikovec (R) 1:13.0; Kotar (R) 1:23.8.

Višina — mladinke:

1. Šolar (T) 135...; 4. Jerman (C) 120; 5. Cimermančič (C) 115...

600 m — pionirji:

1. Kuhar (T) 1:32.0...; 3. Rudolf (C) 1:39.2; 4. Škrlj (C) 1:51.9...

400 m — člani:

Nerazumljivo počasen start obeh Cerkničanov, kar se jima je potem v finišu maščevalo:

1. Medvešek (R) 55.8; 2. Razdrih (C) 57.0; 3. Svet (C) 58.4.

Met kopja — člani:

Zaradi poškodbe ni nastopil edini favorit Popek (C):

1. Vajdič (R) 53.62...; 3. Ris (C) 40.03.

Met kopja — mladinci:

1. Judež (R) 47.93...; 3. Petrovčič (C) 38.43; 4. Škerlj (C) 35.50...

Skok v daljino — mladinci:

1. Prezelj (T) 5.78; 2. Kvaternik (C) 5.63; 3. Ris (C) 5.62...

Skok v daljino — člani:

1. Popek (C) 5.61; 2. Skuk (C) 5.31...

4 × 100 m — mladinci:

Diskvalifikacija štafete Cerknice zaradi slabe zadnje predaje palice: 1. Rudar 48.2...

4 × 100 m — mladinke:

1. Rudar 55.2...; 3. Cerknica (Lesar, Jerman, Vukičevič, Cimperman) 59.9.

4 × 300 m — mladinci:

1. Rudar 2:45.2...; 3. Cerknica (Šajn, Ferfila, Čušin, Škrlj) 2:45.2.

Končno stanje točk posameznih dvobojev:

Pionirji:
Rudar : Cerknica 20 : 12
Rudar : Triglav 20 : 8
Cerknica : Triglav 12 : 8
1. Rudar, 2. Cerknica, 3. Triglav

Pionirke:
Cerknica : Rudar 10 : 8
1. Cerknica, 2. Rudar

Mladinci:
Rudar : Cerknica 96 : 60
Rudar : Triglav 96 : 60
Ceknica : Triglav 60 : 60
1. Rudar, 2—3. Cerknica in Triglav

Mladinke:
Cerknica : Triglav 57.50 : 44.50
Rudar : Triglav 87 : 44.50
Rudar : Cerknica 87 : 57.50
1. Rudar, 2. Cerknica, 3. Triglav

Člani:
Rudar : Cerknica 59 : 36
1. Rudar, 2. Cerknica

Janez Telič

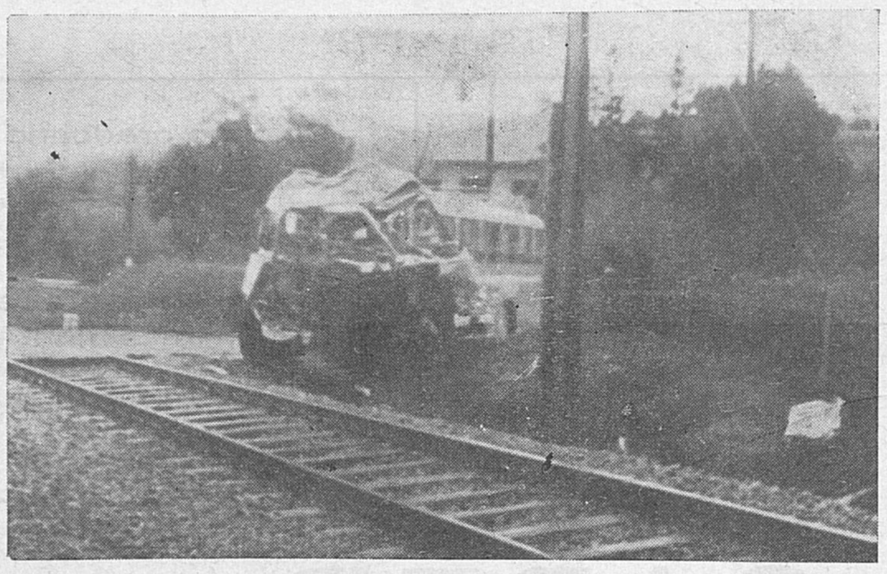

Kako dolgo bomo še s strahom vozili čez železniški prelaz na Rakeku. Odgovorni bi morda vsaj delno odpravili strah šoferjev s semaforji. Na sliki: Zmečkan avtobus ob zadnji nesreči na železniškem prelazu na Rakeku, kjer je bil teže poškodovan Ivan Furlan, šofer avtobusa. K sreči v avtobusu ni bilo potnikov. Do nesreče je prišlo zavoljo nespuščenih zapornic

Kolektiv „Gradišča" ob morju

Sindikalna podružnica SGP »GRADIŠČE« je za svoje člane organizirala 14. avgusta 1966 enodnevni izlet.

Tokrat so se organizatorji odločili za pot — na morje. Bili so v Ankaranu, Kopru in se nazaj grede ustavili za kratek čas še pri unških borcih, ki so tega dne organizirali partizansko srečanje nad Uncem. Enoglasna ocena počutja po končanem potovanju je bila »Bilo je prijetno!«

Omeniti velja, da so se izleta udeležili člani kolektiva in njihovi družinski člani, kar je še okrepilo prijetno popotniško razpoloženje. Če k temu dodamo še podatek, da je bilo vreme sončno (kar ni bilo v navadi te dni), voda topla, kosilo v Ankaranu solidno, potem lahko damo ocenam izletnikov v popolnosti prav.

Prevozne usluge so bile tokrat zaupane SAP Ljubljana, ki je preko svoje Poslovalnice v Cerknici opravil prevoz solidno.

Udeleženci izleta v Ankaranu

glas NOTRANJSKE
GLASILO SZDL OBČINE CERKNICA

Izhaja mesečno — Izdaja Občinski odbor SZDL Cerknica — Urejuju uredniški odbor: Slavko Berglez, Danilo Mlinar, Janez Logar, Mihael Mišič, Srečo Lončar, Janez Obreza, Milan Strle, Peter Kovšca, Slavko Tornič, Štefan Bogovčič, ing. Božidar Rajčevič, Slave Kočevar, Stanko Janež, Srečo Krašovec, Milan Govekar in Milan Živkovič — Glavni in odgovorni urednik: Danimir Mazi — Tehnični urednik: Danilo Domajnko (Delavska enotnost) — Naslov uredništva in uprave: »Glas Notranjske«, Obč. odbor SZDL Cerknica — Žiro račun: NB Rakek, 5051-678-108 — Letna naročnina je 6 N. Din (600 starih dinarjev), posamezni izvod 50 par (50 S. din) — Za tujino 1 USA $ — Tiska tiskarna Učnih delavnic Zavoda za slušno in govorno prizadete v Ljubljani