59let Gorenjski časnik od leta 1947
Prvi predhodnik tednik Gorenjec leta 1900

Gorenjski Glas

TOREK, 28. FEBRUARJA 2006

Leto LIX, št. 17, cena 290 SIT, 16 HRK, 1,21 EUR | Odgovorna urednica: Marija Volčjak | Časopis izhaja ob torkih in ob petkih | Naklada: 22.000 izvodov | www.gorenjskiglas.si

Pustna sobota ni bila pusta

Na Gorenjskem so na pustno soboto in nedeljo pripravili številne prireditve.

Simon Šubic

Gorenjska - Niti ptujski kurenti, ki so se v soboto pridružili pustnemu rajanju v Kranju, očitno nimajo več prave moči. Namesto da bi nam zimo odgnali, so nam jo celo pripeljali nazaj. A turobno vreme v soboto vseeno ni pokvarilo veselega pustnega razpoloženja na Gorenjskem.

V Kranju so tako pripravili tradicionalno Pustno rajanje 2006, na katerem so znova gostili šenčurske Godlarje, tem pa so se pridružili tudi Butalci iz Cerknice, ptujski kurenti in koranti ter škoromati. Organizatorji so izbrali tudi najbolje našemljeno skupino, ki ji je Megacenter iz Kranja poklonil nagrado v vrednosti 150 tisoč tolarjev. Kar pet občin pa je v soboto obiskala pustna povorka, ki so jo letos petič pripravili krajani Voklega. Enako prešerna je bila pustna nedelja. Na Španovem vrhu nad Jesenicami so priredili že 40. smuk Svinjska glava. Godlarji so v domačem Šenčurju pripravili dveurni pustni sprevod, šestnajsti po vrsti, pustno rajanje pa so nato nadaljevali še v domu krajanov. V Lomu so po treh letih spet pripravili etnografsko prireditev "Vomnsk poh". Več na strani 6.

Ptičja gripa je zaznamovala vse letošnje pustne povorke, nanjo so v Kranju in Šenčurju spomnili tudi Godlarji. / Foto: Tina Dokl

Loška knjižnica v vojašnico

Ministrstvo za kulturo brezplačno ponudilo del bivalnega objekta nekdanje vojašnice za novo knjižnico.

Boštjan Bogataj

Škofja Loka - Le dva meseca po obisku ministra **Vaska Simonitija** v knjižnici Ivana Tavčarja se je vlada odločila za neodplačni prenos dela bivalnega objekta v nekdanji škofjeloški vojašnici. Pogodbo so v knjižnici dobili pred mesecem, potrditi jo morajo še ustanovitelji.

Pogodbo je omogočil zakon o uresničevanju javnega interesa za kulturo, ki pravi, da je za dejavnosti v javnem širšem interesu možen neodplačen prenos. V njej je tudi jasno določeno, da se v primeru selitve knjižnice na drugo lokacijo pogodba izniči in objekt ponovno preide v državno last. "Pogodba zaenkrat še ni podpisana, saj moramo dobiti soglasja vseh štirih občin ustanoviteljic. Zaenkrat imamo soglasje občin Gorenja vas - Poljane in Železniki, pogodbo bodo kmalu obravnavali v Škofji Loki, prav tako v Žireh," nam je povedala ravnateljica **Marija Lebar** (na zadnji seji škofjeloškega občinskega sveta je Lebarjeva tudi dobila soglasje svetnikov za imenovanje).

V nekdanji vojašnici najprej sodišče, čez dober mesec center za socialno delo, ostane še knjižnica.

Vrednost investicije v novo knjižnico je pred štirimi leti znašala okoli 700 milijonov tolarjev, danes pa je ta znesek prav gotovo višji. Gradnje ne bi smeli pričakovati prej kot v letu dni, saj mora investitor najprej pridobiti vsa soglasja za gradbeno dovoljenje, ponovno bo treba tudi pregledati idejni projekt. Kolikšen delež bodo prispevale pri prenovi objekta občine ustanoviteljice, še ni znano, ministrstvo za kulturo pa naj bi primaknilo 10 odstotkov.

V petek, 3.3., izide nova številka NA POTEP

Predstavili vam bomo izvirne ideje, kako organizirati in se pripraviti na sanjsko poroko.

na POTEP

Kranj

Višina terjatev še ni znana

Včeraj se je iztekel tridesetdnevni rok za prijavo terjatev do Varnosti Kranj, ki je v postopku prisilne poravnave. Upravitelj prisilne poravnave **Janko Maček** nam včeraj še ni mogel sporočiti skupne višine prijavljenih terjatev, po neuradnih ocenah pa naj bi Varnost Kranj imela vsaj milijardo tolarjev dolga. Tako nam je pred tedni dejal tudi prokurist **Branko Malešič**. Zaposleni, ki so člani sindikata ZSSS, so prijavili med 35 in 40 milijoni tolarjev terjatev. Več na 10. strani. **S. Š.**

17 vsebina

AKTUALNO
Najdlje čakamo na zobozdravnika
Čakalne vrste so ena od največjih težav slovenskega zdravstva. Eni pravijo, da so daljše, drugi pa da so krajše. Preverili smo, kako je na Gorenjskem, in ugotovili, da moramo najdlje čakati na zobozdravnika za odrasle in na ortodonta za otroke. 3

GORENJSKA
Sankanje med pasjimi kakci
Kranjski mestni inšpektorji so imeli lani največ opraviti z mirujočim prometom. Nekatere mestne svetnike je zmotilo, da inšpektorji niso izrekli nobene kazni lastnikom psov, ki niti na otroških igriščih ne pospravijo pasjih iztrebkov. 5

GORENJSKA
Med zmagovalci tudi Janez Drnovšek
Španov vrh nad Jesenicami je bil znova v znamenju pustnih šem in 40. jubilejnega smuka za trofejo Svinjska glava. Ena najboljših mask je bila maska predsednika države dr. Janeza Drnovška. Imenovala se je Živeti zdravo z naravo in Darfurjem. 6

ZADNJA STRAN
Tudi kovanci so vredni
Od jutri naprej morajo ponudniki blaga in storitev v Sloveniji cene obvezno označevati v tolarjih in evrih. Gorenjski glas je preveril, kako se trgovci pripravljajo na novost. Evro bo informativno vreden 239,64 tolarja, brez zaokroževanja gori ali doli. 28

VREME

Danes, v torek, bo zjutraj precej jasno, čez dan se bo pooblačilo. V sredo bo delno jasno in povečini suho, v četrtek bo oblačno z rahlim sneženjem.

-10/1°C

jutri: delno jasno

9 770352 166018

Umrl je Karel Makuc

JOŽE KOŠNJEK

Kranj - V petek, 24. februarja, je v Domu upokojencev v Kranju, kjer je zadnje mesece živel z ženo Nušo, umrl novinar in urednik Karel Makuc. Star je bil 95 let. Pokopali ga bodo jutri, 1. marca, ob 11. uri na ljubljanskih Žalah.

Vedno dobrovoljni Karel je bil v šestdesetih letih minulega stoletja glavni in odgovorni urednik Gorenjskega glasa. Tudi po odhodu v pokoj je ostal povezan s časopisom in njegovimi ustvarjalci. Nekaj let je bil naš dopisnik, kasneje pa je vedno rad prihajal med nas, razen zadnjih dveh let, ko mu je bolezen to preprečila, vendar se nas je spomnil z nekaj na roko napisanimi mislimi. Hvala, Korl! Tvojim najbližnjim izrekamo sodelavci Gorenjskega glasa iskreno sožalje.

KRATKE NOVICE

LJUBLJANA

Referendum še za osem novih občin?

Odbor državnega zbora za lokalno samoupravo (vodi ga Pavel Rupar) je podprl novelo zakona, s katero bo državni zbor predvidoma že na februarskem zasedanju po nujnem postopku ustanovil 12 novih občin. Odbor je sprejel še odločitev, da bo državnemu zboru predlagal razpis posvetovalnih referendumov še za osem novih občin. To so predlogi za nove občine Poljane, Rakek, Rečica ob Savinji, Spodnja Idrija, Šentrupert, Gorje, Log-Dragomer in Sveti Jurij v Slovenskih Goricah. Gre za predloge, za katere je državni zbor decembra ugotovil, da ne izpolnjujejo osnovnih zakonskih pogojev, ker nimajo na njihovem območju ustrezne institucije primarnega zdravstvenega varstva. Ustavno sodišče je zatem ugotovilo, da državni zbor ni podal prepričljivih razlogov za zavrnitev predlogov za nove občine Poljane, Rakek, Rečica ob Savinji, Spodnja Idrija in Šentrupert. Odbor pa je naknadno k tem še dodal tri predloge za razpis referendumov, med njimi tudi za Gorje. **D. Ž.**

ŠKOFJA LOKA

Vsi županski kandidati

Kljub temu da je do lokalnih volitev vsaj še sedem, osem mesecev, pa so v Škofji Loki že znani nekateri kandidati za županske funkcije. Prav gotovo se brez boja ne bo predal dosedanji župan **Igor Draksler** iz vrst SLS, čeprav naj bi mu v SDS ponujali častni umik ob podpori njihovega kandidata **mag. Blaža Kujundžiča**. Kujundžič je pred dvema mesecema prevzel občinski odbor SDS, sicer pa je zaposlen v Statističnem uradu RS. S tem pa kandidatov na t. i. pomladni strani ni konec, saj se za županski stolček ogreva tudi **Bojan Starman**, podjetnik s Suhe in sedanji podžupan. V LDS naj bi se odločili za kandidaturo **Jožefa Valterja Galofa**, predsednika Krajevne skupnosti Trata in športnega delavca, ki je lani prejel tudi svečano listino Zavoda za šport in Športne zveze Škofja Loka. Do volitev se bo spisek prav gotovo še dopolnil, saj kandidata še niso potrdili v SD, pričakujemo ga tudi iz SMS, možna so tudi presenečenja, kot je bil na prejšnjih volitvah **Drago Leskovšek**, ki je takrat zbral dobrih pet odstotkov glasov. **B. B.**

KRANJ

Na volitve s svojim županskim kandidatom

Občni zbor Nove Slovenije - Krščanske ljudske stranke, mestnega odbora Kranj je potekal predvsem v znamenju priprav na lokalne volitve. Odbor že pripravlja listo kandidatov za svetnike v mestni občini Kranj. Za cilj si je postavil povečanje števila svetnikov s treh na pet, odločil pa se je tudi, da bo na volitvah za župana nastopil s svojim kandidatom. Zbrane člane stranke je pozdravil tudi državni poslanec Anton Kokalj. Predstavil je zadolžitve in področja, ki jih v parlamentu pokrivajo poslanci N.Si, ter izrazil pripravljenost za ustanovitev poslanske pisarne v Kranju. Svetniška skupina N.Si bo namreč v marcu na Tomšičevi ulici v kranjskem mestnem jedru odprla svojo pisarno. **M. B.**

Vpliv ima, kdor je zraven

Predsednik SD Borut Pahor je naklonjen reformam in Janševemu partnerstvu za razvoj, kaj pa članstvo te druge najmočnejše opozicijske stranke? O tem tudi na posvetovanju na Jesenicah.

DANICA ZAVRL ŽLEBIR

Jesenice - Jeseniški socialni demokrati so imeli konec tedna v gosteh predsednika stranke Boruta Pahorja. Z njim so razpravljali zlasti o reformah, ki jih predlaga vlada in pobudi predsednika vlade Janeza Janše vsem strankam k podpisu sporazuma Partnerstvo za razvoj. **Borut Pahor** je na Jesenicah dejal, da je pred osmimi meseci sam dal enako pobudo za sporazum vseh strank glede gospodarskih in socialnih reform, saj se slednjih po njegovem mnenju ne da izpeljati brez širokega političnega in socialnega soglasja. Očitno je enakega mnenja tudi predsednik vlade, ki je strankam sedaj ponudil partnerstvo za razvoj. Odgovor stranke SD bo dobil po 4. marcu, ko bo njeno predsedstvo odločilo, ali da svojemu predsedniku mandat za podpis predlaganega sporazuma. Borut Pahor je na Jesenicah pojasnil, zakaj se zavzema za sodelovanje v tem partnerstvu. Če smo zraven, lahko vplivamo na vsebino reform, pravi Pahor, in se zavzemamo za to, da ob povečevanju konkurenčnosti slovenskega gospodarstva ne razpade socialna država, temveč se med obojim ustvari ustrezno ravnovesje. Danes je stranka SD sicer v opoziciji, ker pa namerava v prihodnje priti na oblast, bo tedaj odgovorna za svoje današnje početje in del tega je tudi odnos do gospodarskih in socialnih reform, je prepričan Pahor. Govoril je tudi o ambicijah, da SD prevzame vodilno vlogo v opoziciji, vsaj kar zadeva politični vpliv na ljudi.

Članstvo in vodstvo podobnega mnenja

Srečanja predsednika s članstvom so namenjena tudi temu, da vodstvo sliši njihovo mnenje o sodelovanju pri izvajanju gospodarskih in socialnih reform, saj se ponekod ne strinja s predsednikovim stališčem. Razprava jeseniških socialnih demokratov pa je pokazala, da so podobnega mnenja kot predsednik Pahor, čeprav obstajajo tudi dvomi. Nekateri so opozarjali na tveganje, ki ga predstavlja sklepanje zavezništva z Janšo, in izražali bojazen, da bodo ob morebitnem neuspehu reform grešni kozel. Bodo reforme pokopale socialno državo, se bodo socialne škarje še bolj razpirale in bo peščica ljudi bogatela še najprej, revnejši pa bodo še bolj revni, se bodo morali spet odrekati le nekateri, je le nekaj dvomov, o katerih razmišljajo v stranki socialnih demokratov. Kljub vsemu pa je na Jesenicah prevladala podpora predsedniku, ki se zavzema za sodelovanje v reformnem partnerstvu, slišali smo celo mnenje, da je stranka naredila napako, ko ni sprejela povabila v vlado.

Borut Pahor v družbi Tomaža Mencingerja, predsednika jeseniških in gorenjskih socialnih demokratov (levo).

Iz sence "velikega brata"

Reforme slovensko gospodarstvo nedvomno potrebuje, kakor jih tudi drugje v Evropi, je s stališča evropskega poslanca dodal Pahor. Seveda pa socialni demokrati ne sprejemajo vsega, enotne davčne stopnje že ne, zato pripravljajo alternativo tej rešitvi, in sicer na osnovi predloga Kranjčeve komisije. Zavedajo se, da je treba delati na davčni reformi, na pocenitvi države in poenostavitvi birokratskih postopkov (o sedanjih dragih in zamudnih postopkih, ki odvračajo tudi tuje naložbenike, lahko na Jesenicah marsikaj povedo), predvsem pa na tem, da bi bila znanje in zdravje enako dostopno za vse, na znanju, ki bo dalo več delovnih mest z dodano vrednostjo, da ne bomo v prihodnosti služabniki drugih gospodarjev, na razbremenitvi gospodarstva in graditvi prijaznega poslovnega okolja. Na Jesenicah smo še slišali, da želi stranka SD "stopiti iz sence velikega brata", da ne želi več biti pomožni agregat LDS in naj se tudi do reform in partnerstva za razvoj opredelijo neodvisno.

ANKETA GORENJSKEGA GLASA

Pločnikov pa še vedno ni in ni ...

MATEVŽ PINTAR

Žirovnica - Ali je potreben pločnik ob glavni cesti skozi vasi do Begunj, smo spraševali v tokratni raziskavi javnega mnenja na območju Žirovnice. Kar 85 odstotkov vprašanih meni, da je to nujno potrebno. Naj kot zanimivost navedemo, da smo vas pred približno letom dni spraševali, kaj vam je najpomembneje in že takrat se vas je tri četrtine opredelilo prav za ureditev pločnikov. Očitno je, da po letu dni še vedno ostajamo samo pri problemu in ne pri pločnikih.

Predlog, da bi v dolini Završnice uredili rekreacijsko športni center, podpira kar štiri petine vprašanih in le slaba petina vas meni, da ni potrebe. Vprašali smo vas tudi, ali se strinjate z dogovorom, da se odplake dela kanalizacije v občini Žirovnica spelje v radovljiško čistilno napravo. 65 odstotkov predlog podpira, zanimivo pa je, da vam je kar 28 odstotkov vprašanim vseeno. Nasprotuje vas le 7 odstotkov.

V raziskavi vas je sodelovalo 509 poklicanih prebivalcev Žirovnice. Vsem, s katerimi smo se tudi dogovorili za ponoven klic, bomo v Klicnem centru slepih hvaležni, če nam boste ob ponovnem klicu odgovorili še na nekaj kratkih vprašanj, kako lahko izboljšamo časopis. Hkrati ponujamo možnost tudi ostalim bralcem te rubrike, ki še niste naročniki časopisa, **da nas pokličete** na telefon v Klicni center slepih **(517-00-00)** in se na časopis naročite ali si pri nas naročite zastonj 4 številke časopisa.

Najdlje čakamo za zobozdravnika

Ena največjih težav v zdravstvu so že vsa leta dolge čakalne dobe. Na Gorenjskem je treba dolgo počakati zlasti na zobozdravnika za odrasle in ortodonta za otroke.

Danica Zavrl Žlebir

Kranj - Zavod za zdravstveno zavarovanje Slovenije, ki kot plačnik nadzira čakalne liste izvajalcev, je nedavno spet objavil analizo čakalnih dob za minulo leto in ugotovil, da so se večinoma sicer skrajšale v primerjavi z letom prej, v nekaterih primerih pa podaljšale. Pri operacijah slednje velja za endoprotezo kolena in gležnja, operacijo golše, in koronografijo ter oralno in maksilofacialno kirurgijo. Čakanje pri zobozdravnikih je lani v Sloveniji trajalo v povprečju nekaj manj kot tri mesece za zdravljenje in več kot osem mesecev za protetiko, na ortodonta pa je bilo treba počakati v povprečju 23 mesecev. Pri slednjih se je čakalna doba v primerjavi z letom prej celo za 10 mesecev skrajšala. Za primere, kjer se je povečala, se ministrstvo za zdravje brani, češ da ni upoštevano vse leto 2005, prav tako pa tudi ne enkratni dodatni program za skrajševanje čakalnih dob, ki ga je odobrilo ministrstvo in je bil opravljen ravno novembra in decembra lani. Na Gorenjskem so ga odobrili Bolnišnici Jesenice za mamografijo, CT preiskave ter operacije kile, žolča, kolka ter grla in nosu, pa tudi zasebnemu zdravniku s koncesijo, ki izvaja diagnostiko pri boleznih črevesja, je povedala **Zdenka Šink** s kranjske območne enote Zavoda za zdravstveno zavarovanje. V primerih, ko zdravstvene oblasti ocenijo, da gre za operacije življenjskega pomena ali bistveno izboljšanje kvalitete življenja bolnikov, odobrijo tudi stalne širitve.

Različno vodenje čakalnih dob

Zdravstveni zavodi in zasebni zdravniki s koncesijo morajo voditi čakalne knjige, iz katerih je razvidna čakalna doba. Te na Gorenjskem pokažejo, da je na nekatere specialistične preglede treba čakati zelo dolgo, na ortopeda na Bledu denimo pol leta, prav tako na okulista, v kranjskem zdravstvenem domu pa najdlje na okulista (9 mesecev do enega leta). V kranjski porodnišnici je treba na mamografski pregled počakati 11 mesecev, v bolnišnici na Jesenicah pol leta, opredeljene so tudi čakalne dobe na operativne posege, ki trajajo od nekaj dni do treh mesecev, odvisno od posega in od posameznega zdravnika. Najdaljše čakalne dobe pa so v zobozdravstvu. Za zdravljenje zob odrasli na zobni polikliniki v Kranju čakajo 11 mesecev, na protetiko poldrugo leto, pri zasebnih zobozdravnikih pa tudi do tri leta in pol. Čakalna doba pri ortodontih pa je lahko nekaj mesecev ali več let. Najdaljšo sta imela lani zasebni zobozdravnik ortodont in zobna poliklinika v Kranju, kar pet let. So ti podatki realni, smo vprašali direktorja območne enote ZZZS v Kranju **Srečka Erznožnika**. Povedal je, da je treba te podatke, objavljene na spletnih straneh zavoda, jemati kot okvirne, namenjene so zavarovancem, ki se odločajo za svojega zdravnika. Realnost čakalnih dob izvira tudi iz tega, kako jih posamezni zdravniki vodijo, saj v državi za to ni enotne metodologije. Ob kontroli zdravnikov z najdaljšo čakalno dobo pa so po Erznožnikovih besedah dobili potrditev, da podatki žal držijo. Eden od razlogov je v možnosti, da pacient izbira svojega zdravnika in je nanj kljub ponudbi pripravljen čakati tudi več let, drugi slabša preskrbljenost (premalo zdravnikov na število pacientov) in obseg programa, ki je na voljo za dejavnost. In znova smo pri širjenju programov. Gorenjska bo sedaj slednjega deležna pri ambulantni fizioterapiji, pove Erznožnik, saj je po preskrbljenosti najslabša med slovenskimi regijami. Razlog, zakaj se je država odločila za izboljšavo, je v učinku: s tem, ko bodo pacienti pri fizioterapevtih hitreje na vrsti, bo njihov bolniški stalež krajši in manj bo napotitev v zdravilišča.

Gradnja cest se odmika

Na Bledu si želijo, da bi se čim prej začela gradnja južne in severne obvoznice.

Vilma Stanovnik

Bled - "Pred kratkim sva se s Francem Pretnarjem udeležila pogovora pri ministru za okolje in prostor Janezu Podobniku, saj sva želela izvedeti, kako bi čim prej dosegli začetek gradnje blejskih razbremenilnih cest. Še enkrat sem opozoril ministra, da je gradnja južne obvoznice za nas prioriteta," je na zadnji seji blejskega občinskega sveta povedal župan **Jože Antonič** in dodal, da se že dogovarja za skupni sestanek tudi z ministrom za promet Janezom Božičem, s katerim naj bi se sestali v začetku marca.

Blejski svetniki so na seji znova govorili o nujnosti začetka gradnje, obsodili pa so pobude nekaterih posameznikov in skupin (skupina na Mlinem), ki si še vedno prizadevajo za spremembo trase. "Načrt trase je bil sprejet in naš interes je, da se gradnja čim prej začne. Če bomo znova imeli pomisleke, pa se bo gradnja še prestavila," je bil mnenja svetnik **Vinko Golc**.

Ker so blejske razbremenilne ceste državni in ne občinski projekt, bo večino denarja za izgradnjo šlo iz državnega proračuna, predvidoma pa naj bi se gradnja začela leta 2009. Južna razbremenilna cesta naj bi stala nekaj več kot 5,6 milijarde tolarjev (od tega 5,1 milijarde iz proračuna), severna pa nekaj manj kot 1,4 milijarde tolarjev (od tega več kot 1,1 milijarde iz proračuna).

Škofja Loka

Cena za varstvo ostaja ista

Škofjeloški občinski svetniki so v četrtek z dnevnega reda na pobudo Jožefa Galofa umaknili pobudo za povišanje cen programov v vrtcih v občini Škofja Loka. Cene naj bi po novem za prvo starostno skupino znašale skoraj 95.000 tolarjev, za drugo starostno skupino slabih 68 tisočakov in za dnevni program razvojnega oddelka 268.000 tolarjev. Seveda starši ne plačujejo tako visokih cen, saj so sofinancirane s strani občine, ta pa tudi pokriva morebitno izgubo vrtca ob koncu leta. **B. B.**

Ob prekrivanju nič subvencije

Ob prekrivanju GERK-ov subvencija na površino ne bo izplačana, je napovedal Franc Kebe, direktor Agencije RS za kmetijske trge in razvoj podeželja.

Simon Šubic

Cerklje - Član kabineta kmetijske ministrice **Janez Pirc** in direktor Agencije RS za kmetijske trge in razvoj podeželja **Franc Kebe** sta minuli četrtek na javni tribuni SDS Cerklje predstavila vsebino kmetijske politike, predvsem pa novosti na področju davkov in subvencij. Kebe je tako med drugim opozoril, da naj bodo kmetje karseda natančni pri izpolnjevanju vlog za subvencije, ki jih bo agencija zbirala do 15. maja, saj lahko agencija napačno izpolnjene vloge tudi dokončno zavrne. Kmetje naj zato skrbno preverijo pravilnost GERK-ov, preden bodo začeli izpolnjevati vloge, saj se vnesenih podatkov naknadno ne bo dalo popravljati.

Pojasnil je, da bodo letos podatke v vloge vnašali elektronsko, zato naj se kmetje pravočasno odzovejo povabilom kmetijskih svetovalcev, sicer se lahko zgodi, da bodo zamudili zadnji rok za oddajo vloge. Za vsak zamujen dan bo agencija odbila odstotek denarne pomoči, po 25 dneh zamude pa bo vlogo zavrnila v celoti.

Ker lahko pride tudi do prekrivanja GERK-ov, ki so obvezna podlaga za izplačilo subvencij na površino, je Kebe svetoval, naj se kmeta med sabo o tem dogovorita. "Za eno kmetijsko površino ne moremo izplačati dveh subvencij. Če bosta za isto površino kandidirala dva kmeta, denarna pomoč ne bo izplačana nikomur," je bil jasen. Prav tu pa prihaja do velikih težav na območju Krvavca, kjer se prekrivajo GERK-i kmetov in Kmetijske zadruge Cerklje, so opozorili prisotni predstavniki tamkajšnjih pašnih skupnosti. Nadaljnjo razpravo med njimi in direktorjem zadruge **Mirom Jenkom** je vodja tribune **Dejan Podgoršek** ustavil s predlogom, naj problem razrešijo za skupno mizo, bomo pa v Gorenjskem glasu o tem obširneje poročali naslednjič.

Na tribuni so razpravljali (z leve): Janez Pirc, Franc Kebe, Dejan Podgoršek, Miro Jenko in Andrej Kosec.

Jenko, tudi gost tribune, je sicer v razpravi orisal sedanjo in prihodnjo vlogo kmetijske zadruge na podeželju. "Zadruga želi s kmeti sodelovati še naprej, v kakšni obliki, pa bo pokazal čas," je dejal. Na tribuni je sodeloval tudi **Andrej Kosec** iz SDS Cerklje in pojasnil, da se bodo še naprej zavzemali za ohranitev poseljenosti hribovskega območja in iskali tudi kmetom koristni integralni turistični produkt. "Občini smo tudi že predlagali, naj kmetom denarno pomaga pri pripravi projektov za različne razpise," je še dejal Kosec.

Gorenjski Glas

ODGOVORNA UREDNICA
Manja Volčjak

NAMESTNIKA ODGOVORNE UREDNICE
Jože Košnjek, Cveto Zaplotnik

UREDNIŠTVO
NOVINARJI - UREDNIKI:
Boštjan Bogataj, Alenka Brun, Igor Kavčič, Jože Košnjek, Urša Peternel, Stojan Saje, Vilma Stanovnik, Cveto Zaplotnik, Danica Zavrl Žlebir, Suzana P. Kovačič, Štefan Žargi;
stalni sodelavci: Jasna Paladin, Marjeta Smolnikar, Matjaž Gregorič, Mateja Rant, Miha Naglič, Milena Miklavčič, Simon Šubic, Maja Bertoncelj, Igor Žerjav

OBLIKOVNA ZASNOVA
Jernej Stritar, Trickel

TEHNIČNI UREDNIK
Grega Flajnik

FOTOGRAFIJA
Tina Dokl, Gorazd Kavčič, Gorazd Šinik

LEKTORICA
Marjeta Vozlič

VODJA OGLASNEGA TRŽENJA
Mateja Žvižaj

VODJA MARKETINGA
Petra Kejžar

GORENJSKI GLAS je registrirana blagovna in storitvena znamka pod št. 9771961 pri Uradu RS za intelektualno lastnino. Ustanoviteljiin izdajatelj: Gorenjski glas, d.o.o., Kranj / Direktorica: Marija Volčjak / Naslov: Zoisova 1, 4000 Kranj / Tel.: 04/201 42 00, fax: 04/201 42 13, e-mail: info@g-glas.si; mali oglasi in osmrtnice: tel.: 04/201 42 47 (sprejem na avtomatskem odzivniku 24 ur dnevno); uradne ure: vsak delovni dan od 7. do 15. ure / Gorenjski glas je poltednik, izhaja ob torkih in petkih, v nakladi 22.000 izvodov / Redne priloge: Moja Gorenjska, Letopis Gorenjska (enkrat letno), Na potep in sedem lokalnih prilog / Tisk: SET, d.d., Ljubljana / Naročnina: tel.: 04/201 42 41 / Cena izvoda: 290 SIT/1,21 EUR, letna naročnina: 30.160 SIT/125,86 EUR; Cene v drugi valuti so preračunane po centralnem paritetnem tečaju (1 EUR je 239, 64 SIT). Redni plačniki imajo 20 % popusta, letni 25 % popusta; naročnina za tujino: 126 EUR preračunano v tolarje po srednjem tečaju Banke Slovenije; v cene je vračunan DDV po stopnji 8,5 %; naročnina se upošteva od tekoče številke časopisa do pisnega preklica, ki velja od začetka naslednjega obračunskega obdobja / Oglasne storitve: po ceniku; oglasno trženje: tel.: 04/ 201 42 48.

KRATKE NOVICE

JESENICE

Albin Felc bo častni občan Jesenic

Jeseniški občinski svetniki so na seji prejšnji teden potrdili letošnje občinske nagrajence. Naziv častni občan bo tako ob občinskem prazniku 20. marca prejel **Albin Felc**, dolgoletni vrhunski športnik - hokejist, ki je bistveno prispeval k ugledu in razvoju občine na področju hokeja. Plakete občine bodo prejeli **Melita Jelen**, ki kot pevka že več kot petdeset let aktivno deluje na področju ljubiteljske kulture, zadnja leta kot članica tria Prima Vista. Plaketo bo prejel tudi fotograf in fotoreporter **Janez Pipan** za uspehe na področju fotografije in amaterskega novinarstva. Tretji prejemnik plakete občine pa je **Danijel Klemenc** za petdesetletno tekmovalno in organizacijsko delo na področju športa na Jesenicah. Komisija za mandatna vprašanja, volitve in imenovanja je sicer prejela dva predloga za podelitev naziva častni občan in šest predlogov za plakete občine. Župan pa lahko podeli tudi plaketo župana. **U. P.**

JESENICE

Tudi o ptičji gripi

Na zadnji seji občinskega sveta so občinski svetniki govorili tudi o nevarnosti ptičje gripe. Občinska svetnica **Tilka Klinar** je namreč opozorila, da se na jezu hidroelektrarne Moste nahaja večje število rac in čapelj, sive čaplje pa so tudi na vodotokih v občini. Župana je zato vprašala, kako je poskrbljeno za varstvo pred morebitnim izbruhom ptičje gripe. Župan **Boris Bregant** je povedal, da jeseniška civilna zaščita nima enote za kemično-biološko zaščito, zato bi v primeru razširitve ptičje gripe na pomoč poklicali strokovno usposobljene ekipe veterinarske uprave in kmetijskega ministrstva. Naloga civilne zaščite bi bila v tem primeru zgolj zavarovanje območja. Je pa župan priznal, da se morajo na nevarnost izbruha ptičje gripe tudi na Jesenicah bolje pripraviti. **U. P.**

BLED

Zavod za kulturo edina možnost za grad

Na Bledu se še vedno prizadevajo, da Blejski grad država vrne v upravljanje občini, čeprav ga je konec leta 2001 po sklepu vlade v upravljanje dobil Muzej Slovenije. Od jeseni naprej med blejsko občino in ministrstvom za kulturo potekajo pogajanja o tem, kakšno naj bi bilo upravljanje po novem. Kot so svetniki, na čelu z županom Jožetom Antoničem ugotavljali na zadnji seji občinskega sveta, pa je zanje edina možnost, da grad upravlja zavod za kulturo, ki so ga na Bledu že ustanovili. **V. S.**

BLED

Dim in smrad ob jezeru sta moteča

Na zadnji seji blejskega občinskega sveta je bilo postavljenih kar nekaj vprašanj glede Blejskega jezera. Tako je svetnika Vladimirja Siliča zanimalo, kaj je vzrok, da Blejsko jezero, kljub hudemu mrazu, kot je bil letos, komajda še zamrzne za teden ali dva in je ledena skorja tako tanka, saj se starejši prebivalci Bleda in obiskovalci še dobro spominjajo let, ko so se po jezeru pozimi brezskrbno vozili z avtomobili in na ledu prirejali celo motoristične dirke. Prav tako so opozarjali, da ob jezeru pozimi večkrat smrdi, saj se iz dimnikov okoliških hotelov zelo kadi, za kar bi bila najprimernejša rešitev priključitev hotelov na plinsko ogrevanje. Zanimalo jih je tudi zdravje labodov, pri katerih pa zaenkrat naj ne bi opazili nenavadnega obnašanja. **V. S.**

BLED

Pokopališča očistijo na koncu

Letos, ko je vso zimo precej snega, so se Blejci pritoževali, da so nekatere površine dolgo ostale neočiščene. Med njimi predvsem pokopališče, zato je svetnica **Ana Marija Kovač** na seji občinskega sveta dala pobudo, da bi čim prej odstranili sneg vsaj na glavni poti. Direktor Infrastrukture Bled **Mirko Ulčar** je odgovoril, da imajo pri čiščenju snega prednost javne občinske površine (ceste, pločniki, parkirišča), šele nato pa dostopi do pokopališč in vežic. Ker je letos konec novembra padlo precej snega, so bila pokopališča na vrsti kasneje, kot bi si vsi želeli. **V. S.**

WWW.GORENJSKIGLAS.SI

Nevarne šolske poti

Od devetindvajsetih poti, po katerih hodijo v šole otroci, je šest še posebej nevarnih.

CVETO ZAPLOTNIK

Radovljica - Okrog tisoč petsto učencev iz radovljiške občine hodi v šolo v Radovljici, Lescah, Begunjah, Mošnjah, Ljubnem, Lipnici in na Ovsišah po devetindvajsetih različnih poteh. Kot je pokazala analiza, ki so jo v občini izdelali zaradi lažjega načrtovanja naložb in na pobudo sveta za preventivo in vzgojo v cestnem prometu, osnovnih šol, krajevnih skupnosti in članov občinskega sveta, so nekatere od teh šolskih poti za otroke precej nevarne. Med najbolj nevarne odseke v občini sodi pot ob regionalni cesti v Podnartu. Varnost na šolskih poteh v Radovljici je z izjemo križišča Kranjske in Šercerjeve ceste dokaj zadovoljiva. V Lescah bo varnost treba izboljšati, najbolj kritična mesta so Letališka ulica in prehodi za pešce preko Alpske, Dežmanove, Hraške in Begunjske ceste. Na območju podružnične šole Begunje so najnevarnejši odseki, ki potekajo po regionalni cesti, ob kateri ni pločnikov za pešce. V okolišu osnovne šole Staneta Žagarja v Lipnici velik del šolskih poti poteka po dveh regionalnih cestah, ob katerih bi bilo treba zgraditi pločnike. Lani so uredili varno šolsko pot z Brezovice do šole, že nekaj časa so pripravljeni načrti za ureditev pločnika od Kamne Gorice do odcepa za Zgornjo Dobravo, ki bi po projektantski oceni stala več kot šestdeset milijonov tolarjev (brez upoštevanja davka na dodano vrednost).

V občini med najpomembnejše naložbe za izboljšanje varnosti na šolskih poteh uvrščajo ureditev poti od Letališke ulice do Begunjske ceste in odpravo kritične točke na Letališki ulici v Lescah, izgradnjo pločnika na cesti Kamna Gorica - Lipnica, ureditev križišča Kranjske in Šercerjeve ceste v Radovljici, odpravo treh nevarnih mest na šolski poti Poljče in izgradnjo pločnika v Podnartu. Varnost na šolskih poteh se bo izboljšala z nekaterimi naložbami, ki jih v občini načrtujejo v bližnji prihodnosti. Prihodnje leto naj bi zgradili pločnik od Kamne Gorice do Lipnice, uredili problematično križišče v Radovljici in obnovili Rjavčkovo brv v Podnartu, leto kasneje pa naj bi uredili še cesto za Verigo v Lescah.

Razglasili mestna in vaška jedra

Na ta način bi radi omogočili, da bodo trgovine odprte tudi ob nedeljah.

URŠA PETERNEL

Jesenice - Jeseniški občinski svetniki so na seji prejšnji četrtek določili vaška in mestna jedra ter turistična središča, s čimer bi na Jesenicah radi omogočili, da bodo trgovine lahko odprte tudi ob nedeljah in praznikih. Po novem zakonu so namreč v omenjenih območjih trgovine, manjše od 200 kvadratnih metrov, lahko odprte vse dni v tednu. "Sprememba zakona o trgovini je prinesla precej nejasnosti, zato je sprejetje odloka ena od možnih rešitev, da trgovcem kljub nedorečeni zakonodaji omogočimo obratovanje ob nedeljah in praznikih," je pojasnila **Boža Kovač**, vodja oddelka za gospodarstvo na občini. Za območje občine Jesenice sta možnosti, da so trgovine, manjše od 200 kvadratnih metrov, odprte vse dni v tednu le dve: da obratujejo na območju mestnih in vaških jeder ali da vlada razglasi celotno območje občine za turistično središče. Občinski svetniki so tako razglasili stara mestna in vaška jedra v Planini pod Golico, Plavškem Rovtu, na Hrušici, Jesenicah, Slovenskem Javorniku, Koroški Beli, Blejski Dobravi, Javorniškem Rovtu, Potokih, Lipcah, v Podkočni, Kočni in na Prihodih. Vsi občinski svetniki se v razpravi s tako širokim imenovanjem mestnih in vaških jeder niso strinjali, zanimalo jih je predvsem, ali to za sabo potegne kakšne dodatne obveznosti. Boža Kovač je odgovorila, da ne, povedala pa je tudi, da odlok zadeva le male trgovce (na Jesenicah jih je le še peščica), medtem ko so veliki trgovski centri, kot so Mercator, Tuš in Spar na Jesenicah, tako ali tako večji od 200 kvadratnih metrov in naj bi bili po novem zakonu ob nedeljah zaprti. Trenutno so sicer lahko odprti, kajti ustavno sodišče je začasno zadržalo izpodbijani člen odloka o trgovini. Občinski svetniki so nato sprejeli tudi predlog o določitvi celotnega območja občine Jesenice kot turističnega območja.

Spremenili statut in odlok

Spremembe odloka o časopisu Občine Žirovnica je kritiziral Dušan Konte, a bo vseeno manj strani za politične stranke.

STOJAN SAJE

Moste pri Žirovnici - Na februarski seji občinskega sveta so namenili največ pozornosti dopolnitvam pravnih aktov in sprejemu več novih pravilnikov. Kot je povedala **Monika Kusterle** iz občinske uprave, so pripravili predlog sprememb Statuta Občine Žirovnica zaradi uskladitve z veljavno zakonodajo in priporočil Računskega sodišča RS. Statutarno pravna komisija ni imela pripomb, svetnik **Leopold Pogačar** pa je predlagal korekturo člena o izobrazbi članov nadzornega odbora. Predlagane spremembe je občinski svet soglasno potrdil.

Predlog za spremembe odloka o ustanovitvi in izdajanju časopisa Občine Žirovnica je doživel več razprav. **Jože Resman** je pojasnil stališče statutarno pravne komisije, ki meni, da mora časopis izhajati samostojno in ne kot priloga. Vsaki stranki in listi, ki je zastopana v občinskem svetu, je namesto cele strani na razpolago le polovica. Kot je dejal **Izidor Jekovec**, enako meni tudi odbor za negospodarstvo. Svetnik SDS **Dušan Konte** je kritično ocenil zmanjševanje prostora za izražanje strankarskih mnenj. Po njegovem prebivalci pogrešajo prav to, saj želijo biti seznanjeni z dejavnostmi izvoljenih predstavnikov iz svojega okolja. Zato je vložil pisno dopolnilo, s katerim naj bi stranka imela eno stran v časopisu. Po razpravi je župan **Franc Pfajfar** to dopolnilo zavrnil, ker ni bilo podprto s podpisi treh svetnikov. Že prej je pojasnil, da želijo s časopisom seznanjati ljudi o vsem, kar se v kraju dogaja. Da bi bilo več prostora za glavne vsebine, so zmanjšali tudi obseg strani za informacije o delu organov občine, javnih služb in političnih strank. Večina svetnikov je podprla te spremembe.

Občinski svet je med drugim potrdil več pravilnikov. Prvi se nanaša na najem učilnice v Čopovi hiši. Drugi določa podaljšanje obratovalnega časa gostinskih obratov in kmetij z gostinsko dejavnostjo. Tretji je spremenil nagrade za člane občinske volilne komisije za udeležbo na sejah.

KRATKE NOVICE

CERKLJE

Jutri znova o Vasi brez ovir

Jutri bo v Cerkljah 21. redna seja občinskega sveta. Na njej bodo v enofaznem postopku obravnavali program opremljanja zemljišč Vas brez ovir Šmartno in pravilnik o sofinanciranju pospeševanja drobnega gospodarstva, obrti, turizma in društvenih dejavnosti. Občinski svetniki bodo med drugim obravnavali tudi osnutek lokacijskega načrta za ekonomsko poslovno cono na Brniku. **S. Š.**

KRANJ

Kako napisati recenzijo

V okviru študijskih krožkov bodo v Modri dvorani gradu Khislstein v petek ob 18. uri pripravili srečanje na temo Recenzija - tudi temu sem kos. V goste so povabili pisatelja Andreja Blatnika. Na praktičnem primeru recenzije Schlinkovega Bralca bo predstavil, kaj v kritiko sodi in kaj ne. Na srečanju se bodo posvetili še pesniku Francetu Prešernu ter predstavili projekt Slovenski dnevi knjige. Večer bo povezovala dr. Manca Košir. **M. R.**

Sankanje med pasjimi kakci

Največ dela so lani imeli kranjski mestni inšpektorji z mirujočim prometom, nobene kazni pa niso izrekli malomarnim lastnikom psov.

SUZANA P. KOVAČIČ

Kranj - V Oddelku mestne inšpekcije kranjske občine so pripravili poročilo o njihovem delu v letu 2005. Za nadzor mirujočega prometa skrbijo štirje redarji, ki so lani izdali 7740 obvestil o prekršku in s pajkom odpeljali 620 vozil. Redarji so bili najpogosteje prisotni na ožjem območju Kranja, največ kršiteljev pa je parkiralo svoje vozilo na območju kratkotrajnega parkiranja in niso plačali parkirnine. Med kršitelji je bilo tudi veliko voznikov, ki so parkirali avtomobile na pločnikih, kolesarskih stezah, ali na parkirnih mestih, rezerviranih za invalide. "Plačilne naloge jih je plačalo 62,09 odstotka. 392 se jih je pritožilo. Doslej smo prejeli šele eno rešeno zahtevo, v kateri je sodišče pritrdilo sankciji občinskega redarja," je povedal komunalni nadzornik **Slavko Savič**. Vodja Oddelka mestne inšpekcije **Janez Rakar** pa je v poročilu zapisal: "Glede na dejstvo, da smo represivni organ, je naše delo še toliko bolj podvrženo kritični oceni javnosti. Velikokrat smo izpostavljeni šikaniranju, verbalnim in vse pogosteje tudi fizičnim napadom, ne le pri opravljanju svojega dela na terenu, temveč tudi v prostorih, kjer se oddelek nahaja. Le redki najdejo za naše delo lepo besedo."

V mestni inšpekciji je zaposlenih deset ljudi, v njihovo pristojnost sodita tudi komunalni in inšpekcijski nadzor. Pri slednjem preverjajo spoštovanje odlokov, kot sta Odlok o oglaševanju in usmerjevalnem sistemu in Odlok o zelenih površinah. Nekatere mestne svetnike pa je zmotilo to, da inšpektorji niso izrekli prav nobene kazni kršiteljem, ki svojim hišnim ljubljenčkom dovolijo, da opravijo veliko potrebo prav povsod in za njimi niti ne pospravijo. To se dogaja tudi tam, kjer se igrajo otroci, v zimskem času je bilo to pogosto na manjšem sankališču na Hujah. Svetnik **Alojz Gorjanc** je ob tem opozoril tudi na pomanjkanje koševz za pasje iztrebke. Svetnica **Vlasta Sagadin** pa je apelirala na občino, naj bolje označijo kolesarske steze: "Včasih niti ne veš, ali se voziš po kolesarski stezi ali stezi za traktorje, kar pa je za kolesarje zelo nevarno."

KRATKE NOVICE

KRANJ

S Porento se bodo pogajali

Mestna občina Kranj in Janez Porenta se še vedno nista pogodila, po kakšni ceni naj bi občina odkupila štiri njegove parcele ob skakalnici na Gorenji Savi. Na februarski seji mestnega sveta so svetniki najprej razpravljali o možnostih postopka razlastitve na podlagi napotila iz odločbe Ustavnega sodišča, a so na koncu sklenili, da bodo raje nadaljevali s pogajanji. O odkupu njegovih parcel naj bi sicer razpravljali že na 21. seji pred dobrim letom dni, vendar so točko umaknili z dnevnega reda z napotilom, naj s stranko poskušajo doseči dogovor. Cena, ki jo je tedaj ponudila občina, je bila 7 milijonov tolarjev. Janez Porenta je zatem naročil svojo cenitev in zahteval 33,5 milijona tolarjev. V začetku februarja letos je Porenta ponovno poslal ponudbo za odkup, pri čemer je naročil novo cenitev, in sicer za vrednotenje komunalne opreme zemljišča in gradbene obdelave. Po cenitvi je to dobrih 17,8 milijona tolarjev, kar skupaj z vrednostjo zemljišča znaša približno 52 milijonov tolarjev. Porenta je spremljal februarsko sejo mestnega sveta in novinarjem povedal, da bo pristal na to, da mu iz občine še enkrat pošljejo imena desetih cenilcev, da se bodo skupaj odločili za novega ter poskušali doseči razumno ceno. Če jim v šestih mesecih ne bo uspelo najti skupnega jezika, bo občina začela postopek razlastitve. **S. K.**

ŠENČUR

Tudi o financiranju športa

Na 29. redni seji občinskega sveta Šenčur bodo jutri obravnavali 13 točk. Občinski svetniki se bodo med drugim spopadli z osnutkoma strategij ravnanja s komunalnimi odpadki in razvoja vodovodne oskrbe in z osnutkom programa odvajanja in čiščenja komunalne odpadne vode. Med pomembnejšimi točkami bodo tudi obravnave sprememb pravilnika o sofinanciranju športa, letnega programa športa in pravilnika o sofinanciranju pospeševanja drobnega gospodarstva, obrti in turizma. **S. Š.**

Foto: Tina Dokl

CERKLJE

Od tičje gripe do Haiderja

Krajani Voklega in njihovi prijatelji so na pustno soboto pripravili že peto pustno povorko petih občin. Karavana devetih voz z njihovo maskoto kravo Šeko na čelu se je na pot podala iz Voklega. Na poti so se večkrat ustavili in ob šaljivem komentarju **Marka Lončarja** gledalcem predstavili, kaj so pripravili za letos. Tako so moške opozarjali, naj vestno zapirajo zadrge, da se obvarujejo pred tičjo gripo, Brničani pa so jim tudi svetovali, da je najbolj varno kavsati koruzo. Najbolj znani, a v Sloveniji tudi najbolj nepriljubljeni Korošec Joerg Haider je bil bitko za knežji kamen, Voklanci so obudili tudi rop na poštarja. **S. Š.**

JEZERSKO

Šeme na starodobnih smučeh

Nekaj deset se jih je na pustno nedeljo znašlo na startu proge za smuk v Požarju, ki ni bila ravno vratolomno strma, a tudi smuči niso bile nabrušene, kakor smo navajeni pri današnji smučarski tehniki. Na smuku jezerskih smučarskih korenin, ki so ga tudi letos z roko v roki pripravili tamkajšnje športno in gasilsko društvo ter občina, sodelujejo tekmovalci na starodobnih smučeh. "Tekmuje lahko dekle al' fant, le smučke morajo bit' brez kant. Tist' k'r smučke na nogah drži, prav gotov' niso moderne vezi," je na nedeljsko tekmo vabila pesmica na vabilu podpisane Mije M. Kot se za tako pomemben dogodek na Jezerskem spodobi, je tekmoval tudi župan Milan Kocjan in to na smučkah, ki jih je kot vešč lesar stesal sam. **D. Ž.**

SELCA

Maškarada v Selcih

V nedeljo se je zbrala množica staršev, ki so prišli s svojimi otroki na pustno rajanje, "maškarado", ki se v Selcih prireja že vrsto let. Pred leti se je pustno rajanje dogajalo na pustno nedeljo in torek v središču vasi. Našemili so se predvsem starejši. Dandanes so pustni liki povsem identični, vzeti iz trenutnih aktualnih tematik in vsem nam znanih mitoloških, pravljičnih in risanih likov. TD Selca je poskrbelo za prijetno vzdušje z dobro glasbo, s toplo pijačo, pustnimi krofi in z bogato nabirko nagrad. K prijetnemu vzdušju sta priskočila na pomoč znana lika iz risanke A JE TO, ki sta preko skečev odpeljala prireditev do konca. Ob koncu so bile nagrajene predvsem otroške maske, ker so v TD menili, da se domiselnost in trud otrok mora nagraditi. Hkrati so sedem najboljših otroških mask in dve najboljši odrasli maski nagradili brez naključnega žrebanja. Člani TD so seznanili udeležence o njihovih prihodnjih večjih akcijah, kot so: Gremo gor, Kosec vabi in Baklado. **G. H.**

HIŠNA RAZPRODAJA ARTIKLOV IZ PRETEKLIH SEZON
1. 3. - 8. 3. 2006 od 9. do 18. ure
Gorenjska oblačila, d.d., Bleiweisova c. 30, Kranj, Tel.: 04/20 15 940

Drnovšek med zmagovalci

Ena najboljših pustnih mask na smuku Svinjska glava je bila maska predsednika države.

URŠA PETERNEL

Španov vrh nad Jesenicami - V pustni občini Španov vrh, ki zaživi samo za pusta, je minulo nedeljo potekal jubilejni, že 40. smuk za trofejo svinjska glava. Tudi letos je bila to ena bolje organiziranih in zanimivih pustnih prireditev na Gorenjskem. In ker je bila prireditev jubilejna, letos pri izboru najboljših mask izjemoma ni bilo "kuhinje", je zatrdil minister za informiranje pustne občine Klemen Košir. Med tistimi maskami, ki so se spustile po tekmovalni progi, je bila po izboru komisije najboljša otroška maska veliki in mali zajček, ki sta jo sestavljali komaj sedemmesečna zajčica Zoja in njena mamica. Za nagrado sta prejeli sladko prašičkovo glavico - torto. Konkurenca odraslih mask je bila izredno zanimiva, med tekmovalci smo tako videli Bolšoj teater s samo dvema plesalcema, ker je preostalih 78 pobrala ptičja gripa, pa rob banke SGB (Svinjska glava banka), jamajškega boba, Smrkce, pa makedonskega deskarja, potapljača ... Ena najboljših (in tudi nagrajenih) mask je bila maska predsednika države dr. Janeza Drnovška, ki so jo poimenovali Živeti zdravo z naravo in Darfurjem. Med skupinskimi maskami je prvo nagrado osvojila Novozelandska rugby ekipa s prepričljivim bojnim plesom. Trofejo svinjska glava pa so odnesle vojakinje 17. elitnega ženskega torpednega pešpolka, ki so progo prevozile v najboljšem povprečnem času. V občini Španov vrh so dobili tudi novega župana, to je **Stane Žnidar**, pri izboru pa so menda gledali predvsem na velikost. Občani so namreč rekli, da hočejo majhnega župana, ker je tudi občina majhna. Novi župan je med drugim obljubil, da se bodo že prihodnje leto vsi obiskovalci Španovega vrha namesto sedanje sedežnice, na katerih jih je zeblo, na vrh pripeljali v kabinah, v katerih jih bodo čakale termovke s kuhanim vinom.

Godlarji bodli tudi letos

Godlarska pustna povorka je v soboto v Kranj in v nedeljo v Šenčur privabila številne gledalce.

SIMON ŠUBIC

Šenčur - Približno dve uri je v nedeljo popoldne v središču Šenčurja potekala pustna povorka Godlarjev, Številni obiskovalci so se tudi na šestnajstem pustnem sprevodu nasmejali hudomušnim predstavitvam političnih, gospodarskih, medijskih in drugih dogodkov, ki so zaznamovali zadnje leto. K prešernemu razpoloženju so precej prispevale tudi domislice gostobesednega **Kondija Pižorna**, ki je povorko že tradicionalno komentiral brez dlake na jeziku.

Godlarji so se tako na svoj način spomnili tragičnega dogodka pred diskoteko Lipa, odstavljenega Zorana Jankoviča so prezaposlili v Mercatorjevo trgovino v Šenčurju, razkrili so, da predsednik Drnovšek skriva še nekaj svojih otrok, in pokazali, kaj lahko povzroči ptičja gripa. Zaplete s kranjsko knjižnico bi Godlarji rešili kar s potujočo knjižnico. Medse so povabili znane like iz Bara, pa dolenjske cigane, klapo Vihi iz Gornje Radgone, brazilske plesalke sambe in erotične plesalke iz Ukrajine. Predstavili so Godlarsko depotno hišo, kjer so dragocenosti še manj varne kot v sefih SKB banke, ponorčevali so se tudi iz županov Bogataja in Kozelja, TV voditelja Maria, alpinista Humarja, zapornika Kamenika, domačinov Sušnika in Kozjeka, princa Charlesa in vse vplivnejšega gospodarstvenika Bavčarja. Povorko je prvič popestrila šenčurska godba na pihala, kot vedno so brezplačno delili godlo, nedeljsko pustovanje pa so zaključili z glasbenimi ritmi Besniškega kvinteta in zabavo v domu krajanov. Jutri sledi še sežig Pusta ob 17.30.

Namesto pravega kosmati ženin

Minulo nedeljo so po treh letih v Lomu zopet pripravili etnografsko prireditev "Vomnsk poh".

ANA HARTMAN

Lom, Tržič - Petnajst razočaranih neporočenih fantov iz Loma je minulo nedeljo od Grahovš v Lomu do Tržiča vleklo lomski ploh ali "vomnsk poh", kot mu rečejo domačini. Star običaj uprizorijo, kadar v vasi od božiča do pusta ni nobene ohceti. Nekdaj je bila namreč prav zima čas porok, saj so takrat kmetje imeli več časa. "Vomnsk poh" je košata smreka, ki predstavlja ženina. Fantje jo v posmeh vsem dekletom, ki se niso hotele poročiti, vlečejo skozi vas. Ker niso hotele njih, so jim pripravili kosmatega ženina.

Na pot so lomski fantje krenili že ob 11. uri, se vmes nekajkrat ustavili, ob 15.30 pa so prispeli v Tržič, kjer so pred tem za dobro vzdušje skrbeli ptujski kurenti. Obiskovalci so nestrpno pričakovali sprevod neporočenih fantov. Na začetku sprevoda konjeniki v narodnih nošah nosijo zastavo, na kateri so zapisane vse letnice, ko so fantje vlekli ploh. Zastava sicer izvira iz leta 1927, najverjetneje pa je običaj še starejši. Za kosmatim ženinom se na zapravljivčku pelje nevesta (moški, preoblečen v nevesto), ki bridko joka. Na posebnem vozu se je peljal "ta svamnat " - iz slame narejen moški, ki so ga ponoči fantje pod okno privezali dekletom, ki so jih grdo potegnila. Skozi okno na kulisi pa gleda osramočena ženska, ki množico poliva z vodo.

Etnografska prireditev nikoli ne mine brez prodaje ploha in bučnih pogajanj, ki se jim gledalci pošteno nasmejijo. Za kosmatega ženina se je nekaj časa potegoval tudi župan **Pavel Rupar**, nazadnje pa so fantje zanj iztržili 150 tisočakov.

Nič kaj sramežljiva nevesta iz Loma.

Odločali bodo posamično

Škofjeloški svetniki ne želijo vsem lastnikom stavbnih zemljišč zmanjšati t. i. občinskega davka.

Boštjan Bogataj

Škofja Loka - Že v petek smo poročali o pobudi škofjeloške SDS za 50-odstotno zmanjšanje nadomestila za uporabo nezazidanega stavbnega zemljišča v srednjeveškem mestu, saj naj bi ta občinski davek bistveno posegal v socialni položaj nekaterih lastnikov. Župana **Igorja Drakslerja** je tak predlog čudil, saj so vrednost točke sprejeli pred komaj dvema mesecema: "Z novim prostorskim planom smo določili dovolj zemljišč za novogradnje, lastnikom pa smo omogočili premoženjsko korist. S tem omogočamo razvoj, res pa smo lahko komu tudi storili krivico."

Mag. Blaž Kavčič (*LDS*) je proti pretiranemu obdavčenju, vendar se mu zdi predlog populističen: "Kdor ima 200 milijonov tolarjev vredno zemljišče, ni socialni problem. Hujši poseg v socialni položaj bo uvedba enotne davčne stopnje pri hrani." **Janez Pintar** (*SDS*) je v imenu predlagateljev ponovil, da so to zemljišča, ki jih lastniki varčujejo za otroke, sedaj pa jih morajo prodati ali pa plačati po 200 tisočakov na leto. **Vlado Vastl** (*LDS*) pa meni, da so vsa zemljišča delno ali v celoti komunalno opremljena in so lastniki s prekategorizacijo pridobili nekajkratno vrednost zemljišča: "Možno je, da se je komu zgodila krivica, vendar ne spreminjajmo odloka kar počez in za vse."

Predlog odloka v obliki, kot velja sedaj, je **Bojan Starman** (*NSi*) zagovarjal že ob sprejemu: "Namen občinskega davka je večji promet z zemljišči in padec cen. Gospodarski razvoj je odvisen od cene zemljišč, ki ne more biti v Škofji Loki 100 ali več evrov za kvadratni meter. Lastnina je strošek." Tudi **mag. Mirjam Jan Blažič** (*SD*) je zadovoljna s sedaj veljavno ureditvijo: "Leta in leta smo plačevali nadomestilo samo lastniki v ožjem delu mesta, sedaj pa smo končno vsi v istem košu. Lahko prisluhnemo konkretnim primerom, ki se soočajo s stisko, kar povprek pa ne gre spreminjati vrednosti točke." Po prvotnem predlogu **Mateja Demšarja** (*SLS*) in dopolnitvi **Jožefa Galofa** (*LDS*) ter drugih svetnikov so sprejeli sklep, da občinska uprava na podlagi analize pripravi morebitne spremembe odloka o nadomestilu, če ta povzroča nezaželene socialne posledice, in sicer v roku dveh mesecev. Morebitne spremembe odloka na višino letošnjega nadomestila ne bodo vplivale.

Proračun kar dobrih pet milijard

Občina Komenda, ki je imela prvi proračun pred sedmimi leti težek 360 milijonov, bo letos razpolagala s kar 5,2 milijarde tolarjev proračunskih sredstev.

Jasna Paladin

Komenda - "Proračun je res izjemen in vprašanje, ali bomo še kdaj imeli takšnega," je bil prvi komentar župana **Tomaža Drolca** ob sprejetju letošnjega proračuna, ki so ga svetniki na februarski seji sprejeli soglasno in brez večjih pripomb. Višina letošnjega proračuna je tesno povezana z nastajajočo Poslovno cono Komenda in kar polovica letošnjih sredstev bo namenjenih izplačilu in prodaji zemljišč v coni. Precej denarja pa je namenjenega tudi drugim investicijam v občini. Podobno, kot so v lanskem letu v celoti komunalno opremili naselje Križ, bodo letos uredili vasi Žeje, Suhadole in del Most. Že v prvi polovici leta bo tako več kot polovica občine priključene na Centralno čistilno napravo Domžale - Kamnik, do jeseni pa že kar tri četrtine. Večji projekt, ki ga bodo v občini začeli izvajati že čez kakšen mesec dni, ko bodo tudi položili temeljni kamen, pa je ureditev središča Komende. Občani bodo tako predvidoma maja prihodnje leto dobili nova stanovanja in manjši trgovski center.

Komenda

Stanovanjska soseska na Šmidovem travniku

Občinski svetniki so sprejeli dopolnitve in spremembe lokacijskega načrta območja KO 13 Gmajnica, ki na polovici Šmidovega travnika, kakor to območje poznajo domačini, predvideva izgradnjo stanovanjske soseske. Območje naselja Komenda med cestama Komenda - Podboršt in Komenda - Mlaka ter med že obstoječim naseljem in vodotokom Govinjek, bo pozidano s petnajstimi večdružinskimi in enaindvajsetimi enodružinskimi hišami štirih različnih tipov. S komunalnim prispevkom, ki ga bodo dobili pri izgradnji teh objektov, bo občina zgradila kanalizacijo, pločnik in javno razsvetljavo. **J. P.**

KRATKE NOVICE

Škofja Loka

Odslej v svetu Maja Cankar

Na prejšnji seji škofjeloškega občinskega sveta je svetnik **Janez Prevodnik**, ki je bil na zadnjih občinskih volitvah izvoljen na listi Socialdemokratske stranke Slovenije, odstopil. Na njegovo mesto so svetniki v četrtek potrdili **Majo Cankar** iz Novega sveta v Škofji Loki, ki je trenutno prijavljena na Zavodu za zaposlovanje. Prevodnik naj bi odstopil s svetniškega položaja zaradi nezdružljivih pogledov na delovanje škofjeloške SDS oziroma novega vodstva. **B. B.**

Kamnik

Priznanja najboljšim športnikom

Kamniški župan **Anton Tone Smolnikar** je pred dnevi podelil priznanja najboljšim športnikom v občini Kamnik. Na prireditvi je prisotnim športnikom predstavil pomembnejše pridobitve na tem področju, v katere je občina lani investirala - novo kegljišče, plezalno steno in novo telovadnico v OŠ Stranje. Priznanja so v najmlajši kategoriji prejeli: atleta **Klara Hribar** in **Domen Zupan**, plavalci **Timotej Pirc - Podobnik**, **Tina Tekavčič** in **Patricija Zupan**, triatlonec **David Dobovšek**, motociklist **Peter Irt**, karateist **Domen Stražar**, duatlonec **Grega Šlebir** in lokostrelec **Klemen Štrajhar**. Med mladinci so priznanja prejeli: lokostrelca **Matej Fideršek** in **Darja Verbič**, motociklist **Jernej Irt**, vaterpolist **Luka Komatar**, plavalka **Teja Koželj**, golfist **Nejc Pogačar** in triatlonka **Barbara Uršič**. Med člani pa so bili lani najuspešnejši: strelca **Bojana Bombač** in **Miroslav Lešnik**, motociklista **Aleš Hlad** in **Miha Špindler**, odbojkar **Dejan Matijašević**, potapljač **Aleš Mencinger** in gorski tekač **Marjan Zupančič**. Ekipna priznanja so bila podeljena ekipi dečkov vaterpolskega društva Kamnik, mladincem Kluba gorskih tekačev Papež, lokostrelskega in odbojkarskega kluba ter članom AMD Sitar Dunlop Racing Team in Strelske družine Kamnik. **J. P.**

Komenda

Nezadovoljstvo zaradi blatnih cest

Občani Komende, predvsem pa krajani Komenske Dobrave, so že nekaj časa precej nezadovoljni zaradi tovornjakov, ki iz Poslovne cone Komenda vozijo material, pri tem pa zaradi neočiščenih pnevmatik na cesti skozi Žeje in na Dobravo puščajo veliko zemlje in s tem blatno cestišče, ki ga pri tem tudi poškodujejo. Svetnik Janez Sušnik je zato podal pobudo, naj občinska uprava od pristojnih zahteva predhodno čiščenje teh vozil. Z občine so sporočili, da so čiščenje cestišča od izvajalcev naposled le dosegli, a šele po intervenciji policije. Je pa župan Tomaž Drolec povedal, da so se v zvezi z omenjeno težavo uspeli dogovoriti za precejšnjo odškodnino, s katero bodo asfaltirali cesto na Komendsko Dobravo, uredili pa bodo tudi del ceste skozi Žeje. **J. P.**

PREJELI SMO

O radovljiški deponiji še enkrat

V pismih bralcev, Gorenjski glas, 31. januar 2006, je v članku pod naslovom "Ali v Radovljici res potrebujemo lastno deponijo?" občan Andrej Avsenek kritično obdelal naprezanja občine Radovljica, da od zaprtja odlagališča komunalnih odpadkov na Črnivcu v letih 1996/97 po skoraj desetih letih pride do lastne in trajne rešitve odlaganja odpadkov.

Gospod Avsenek ni ne politični ne strokovni analfabet, zato dobro ve, v kakšnih stiskah in kako odvisna od dobre volje drugih občin, lastnic deponij, je bila Radovljica, ki je edina na Gorenjskem zapravila delujočo deponijo, da je lahko odlagala svoje odpadke po pretiranih cenah.

Radovljiška deponija je projekt, ki se je formalno začel s sklepom o pripravi ureditvenega načrta DIRO Radovljica 1. decembra 2000. Ves čas so priprave na zaključek projekta tekle v povezavi z Ministrstvom za okolje in prostor ter Agencijo RS za okolje, ki je občini posredovala smernice s področja varstva okolja za izdelavo ureditvenega načrta. Za ministrstvo pa je občina pripravila strategijo ravnanja z odpadki, ki jo je aprila 2003 sprejel občinski svet, potrdilo tudi Ministrstvo za okolje in kot del strateškega koncepta podregijskega reševanja odpadkov na Gorenjskem za strategijo ravnanja z odpadki na Zgornjem Gorenjskem v juniju istega leta potrdil tudi Konzorcij CERO. Bistvo navedene strategije je bilo v tem, da je občina predlagala in uspela, da se na Gorenjskem ustanovijo "smetarske" podregije, med drugim tudi Zgornjo Gorenjsko s skupno 70.000 prebivalci (brez Tržiča, ki ga koncept ni zanimal!), s čimer so bili izpolnjeni državni kriteriji ustanovitve regije II. reda. V sistem CERA je bil neuspešno vabljen tudi Tržič. Z vednostjo in podporo ministrstva za okolje in prostor je radovljiški občinski svet točno po štirih letih 1. 12. 2004 sprejel lokacijski načrt za gradnjo deponije DIRO Radovljica, kot podregijske deponije za tri občine, po zapolnitvi ali ukinitvi Male Mežakle pa za vseh šest zgornje gorenjskih občin. Dobro pripravljen in utemeljen projekt DIRO, ki je bil sprejet tudi v razvojnem programu občine za obdobje 2002 do 2006, je občinski svet ves čas podpiral in ga do pridobitve gradbenega dovoljenja še vedno podpira.

Deponija DIRO Radovljica v KS Otok je imela v zasnovi predvideno kapaciteto deponijskega prostora preko 400.000 m3, pa so jo naravovarstveni in drugi pogoji ministrstva v proceduri zmanjšali na približno 300.000 m3 deponijskega prostora. Okoljski pogoji so bili dosledno upoštevani!

Kljub temu da dobro ve, ker je bil vključen v občinsko politiko, gospod Avsenek dvoumno napiše, kot da je bil radovljiški župan Janko S. Stušek pobudnik in ustanovitelj Konzorcija CERO in ne Bernarda Podlipnik ter bivši župan Černe. Govori o "ogromni dosedanji porabi sredstev" za DIRO in citira številko 280 mio SIT. Ob tej relativni številki pušča fantaziji prosto pot. Kot svetnik lahko rečem, da so bila dosedanja finančna vlaganja v skupen projekt zelo pretehtana. Ne gre za kaprico in potratnost, temveč glede na okoliščine za nujno naložbeno odločitev občinskega sveta. Naložba se financira že od leta 2000 in bo za dokončanje izvedbenega projekta skupaj z dopolnilnimi raziskavami potrebno še 45 mio SIT. Celotna izgradnja z vso potrebno infrastrukturo do polnega zagona deponije DIRO bi stala po oceni med 1,3 in 1,5 mio SIT.

Če bi g. Avsenek želel preveriti, bi ugotovil, da je bilo od vsega "ogromnega" zneska doslej največ, kar 121,6 mio SIT, porabljenega za odkupe okrog 10,5 h zemljišča, redkega, nekvalitetnega in od viharja leta 1986 zdesetkanega gozda in gozdnih livad. Odkupiti je bilo potrebno še del zemljišča za cesto in del zemljišča za širitev kapacitet deponije. Zaradi tožbe, predkupnih pogojev in možnosti trajne sanacije z izgradnjo DIRO je bilo potrebno za dobrih 58 mio SIT odkupiti tudi slabe tri hektarje stare deponije. Vse to ni stran vržen denar v nobenem primeru temveč stvarno premoženje občine, zazidljivo zemljišče. Gospod Avsenek dobro ve, da so za vsako pomembnejšo gradnjo potrebna pogajanja, tudi za tako veliko gradnjo, kot je DIRO, in če sem prav seznanjen, se je v tem kontekstu pogajal, da občina lovcem "za odškodnino" kupi zemljišče za pridelavo krme za divjad(!)

V zvezi z ekološko nesprejemljivostjo ni res, da je poseg v nasprotju z določbami pravilnika o določitvi in varstvu naravnih vrednot. Lokacijski načrt je upošteval smernice okoljske agencije, občina pa je pridobila soglasje Zavoda RS za varstvo narave, ki je upošteval citirani pravilnik o določitvi in varstvu naravnih vrednot. Prav tako ni res, da se občina glede plazovitosti terena - blizu katerega je že več kot dvajset let za današnji čas nestrokovno odložena, v petnajstih letih nabrana vendar stabilna gomila komunalnih odpadkov - izgovarja na bodočo presojo vplivov na okolje.

▶ 22. strani

GORENJSKI SEMAFOR

ODBOJKA

Srednjeevropska liga: OK Autocommerce : Hypo Tirol Innsbruck 3:1

Rezultati gorenjskih ligašev

1. DOL moški: Krka : Calcit Kamnik 2:3 (23, -21, 24, -23, -11). Odbojkarji Calcit Kamnika so z dvema točkama prišli do 22 točk in ponovno prehiteli Fužinar za eno točko, kar jim morda že prinaša obstanek v ligi.

1. DOL ženske: CPK Hitachi : Štof Jesenice 3:0 (19, 21, 21). Štof Jesenice so na 7. mestu z eno točko.

2. DOL moški: Kekooprema Žužemberk : Termo Lubnik 0:3 (-21, -19, -16), Astec Triglav : Telemach Žirovnica 3:0 (19, 13, 23). Astec Triglav je trenutno na 1. mestu (42), Termo Lubnik na 3. mestu (38), Telemach Žirovnica pa na 8. mestu (18).

2. DOL ženske: Ecom Tabor : ŽOK Partizan Šk. Loka 0:3 (-18, -24, -21), Broline Kamnik : ŽOK Kočevje 0:3 (-23, -22, -16). ŽOK Ptuj na prvem mestu (48) si je že zagotovil napredovanje v 1. DOL, medtem ko so Kamničanke na 5. mestu (33). Škofjeločanke so na 6. mestu (27) in so si z zmago v Mariboru praktično že priigrale obstanek v ligi.

3. DOL moški: UKO Kropa : Calcit Kamnik II 3:2. V vodstvu je VC Portorož (33) pred TOM Mokronogom (30), Calcit Kamnik ostaja na 3. mestu (18), UKO Kropa pa na 8. mestu (6).

3. DOL ženske: Kostak Elmont : Bohinj 3:1, Črnomelj : Štof Bled 2:3, Triglav Kranj : Pizzeria Morena 1:3. Vodilni Magro-MZG Grosuplje (49) je povečal prednost pred Štof Bledom na 5 točk, Blejke pa imajo kar 9 točk naskoka pred tretjim Vitalom II. Pizzeria Morena ima na 8. mestu 28 točk, deveti je Bohinj (11), Triglav Kranj (3) pa je na 12. mestu. **B. M.**

VATERPOLO

Finale pokala Slovenije, prva tekma: OLIMPIJA : TRIGLAV 10:10 (2:2, 2:4, 2:2, 4:2). Druga tekma finala bo na sporedu v soboto, 4. marca, ob 20. uri v Kranju. **J.M.**

ROKOMET

Rezultati gorenjskih ligašev: Telekom liga - moški: Termo - Celje P. L. 26 : 35; **Telekom liga - ženske**: Kočevje Anubis - Loka kava KSI 22 : 22; **1. B. liga - moški**: Velika Nedelja - Cerklje 38 : 25; **2. liga moški - od 1 - 8**: Šmartno 99 - Alples 24 : 21; Duplje - Radeče 22 : 33; **2. liga moški - od 9 - 15**: Arcont Radgona - Radovljica 23 : 23. **M. D.**

KOŠARKA

Rezultati gorenjskih ligašev:

Liga Goodyear: Helios - Zadar 74:83; **1. A SKL za moške**: Zagorje Banka Zasavje : Loka Kava TCG 65:71; **1. B SKL za moške**: Triglav : Kolpa Črnomelj 81:65; **3. SKL za moške - center**: Stražišče : Podbočje 79:65, Krvavec : Žiri 84:75, Celjski KK : Gorenja vas 58:77, Kranjska Gora : Pingvini 77:74; **3. SKL za moške - zahod**: Calcit Mavrica : Izola 98:70, Smlednik : Utrip Izola 58:68, Lastovka Domžale : Plava Laguna 113:66.

Rezultati finala državnega prvenstva za mladinke: 1. dan - Odeja Škofja Loka : Ježica 56:50, Panter Ilirija:Domžale 79 : 74; 2. dan - Panter Ilirija : Odeja 69:76, Domžale : Ježica 29:60; 3. dan - Odeja : Domžale 72:56, Ježica : Panter Ilirija 73:64. **B. T.**

HOKEJ

Državno prvenstvo, 3. krog: ZM Olimpija : ŠD Alfa 5:0 (0:0, 3:0, 2:0), VTZ Slavija : Acroni Jesenice 4:4 (2:3, 2:1, 0:0). Lestvica A: 1. Acroni Jesenice 3 tekme - 8 (3) točk, 2. VTZ Slavija 3 - 5 (1), 3. ZM Olimpija 3 - 4 (2), 4. ŠD Alfa 3 - 2 (1). Danes v Zalogu igrata VTZ Slavija in ZM Olimpija, jutri, z začetkom ob 19. uri pa v Podmežakli Alfa in Acroni Jesenice. **V.S.**

Elitna koroška liga, četrtfinale, 4. tekma: HK MK Bled : USC Vita Life Velden 7:4 (4:2, 2:1, 1:1); zmage po 4. tekmi 3:1, Bled napreduje v polfinale. **T. T.**

HOKEJ V DVORANI

Veliki floorball, 16. krog državnega prvenstva: Loka Spiders B - Loka Spiders Dewalt 3:13 (0:5, 3:5, 0:3), Jesenice - Borovnica 7:1 (3:1, 3:0, 1:0), Polycom - Galaks Domel-Marmor 3:9 (0:2, 1:2, 2:5), Insport - Ljubljana 5:3 (0:0, 1:2, 4:1),Thunder Jesenice - prosti. **Lestvica:** 1. FBC Thunder Jesenice 23, 2. FBC Loka Spiders Dewalt 21, 3. FBC Borovnica 18, 4. Insport Canadien 16, 5. FBK Jesenice 16, 6. FBK Galaks Domel-Marmor 13, 7. FBC Loka Spiders B 9, 8. Polycom Brlog 3, 9. FBK Ljubljana 1. **V. S.**

TEČAJI ZA VODITELJA ČOLNA v Kranju 6. 3. 2006
www.navtikon.si • GSM: 031/320 532

Za Slovenijo tri šesta mesta

Na 20. zimskih olimpijskih igrah v Torinu je bila najuspešnejša reprezentanca Nemčije, ki je odnesla kar 11 zlatih, 12 srebrnih in 6 bronastih kolajn, naši športniki pa so se domov vrnili brez odličja.

VILMA STANOVNIK

Kranj - Z zaključno slovesnostjo so se v Torinu v nedeljo zvečer končale letošnje olimpijske igre, ki so marsikomu od športnikov prinesle veliko sreče, še več pa jih je ostalo brez želene uvrstitve in razočaranih. Tudi slovenski udeleženci so se domov vračali bolj ali manj zadovoljni z rezultati, žal pa se nikomur ni uspelo uvrsti med najboljše tri v svoji konkurenci, zato je Slovenija v Torinu ostala brez olimpijskega odličja, najboljše uvrstitve naših tekmovalcev pa so tri šesta mesta: med deskarji v paralelnem slalomu ga je osvojil **Dejan Košir**, med dekleti je bila v smučarskem teku na 10 km klasično šesta **Petra Majdič**, šesto mesto pa je osvojila tudi naša ženska biatlonska štafeta v postavi **Teja Gregorin, Andreja Mali, Dijana Grudiček in Tadeja Brankovič.**

Med gorenjskimi športniki je najprej nastopila akrobatska smučarka **Nina Bednarik** iz Škofje Loke, ki pa ji, kljub zelo solidnemu nastopu na grbinah, ni uspelo priti v finale in tekmovanje je končala na 24. mestu. V alpskem smučanju je Tržičan **Andrej Jerman** tako v smuku kot superveleslalomu osvojil 28. mesto, 19. pa je bil v kombinaciji. Kranjskogorec **Andrej Šporn** je bil 15. v superveleslalomu, 30. v kombinaciji in 31. v smuku, **Mitja Valenčič** iz Spodnjega Brnika pa 12. v veleslalomu. Med smučarkami je **Petra Robnik** z Blejske Dobrave osvojila 25. mesto v smuku, 29. mesto v superveleslalomu in 21. mesto v kombinaciji, Jeseničanka **Ana Kobal** je bila 25. v slalomu, Mojstrančanka **Urška Rabič** pa je osvojila 18. mesto v superveleslalomu.

V biatlonu je bil v šprintu na 10 kilometrov **Janez Marič** iz Bohinja 38., v zasledovanju 39., na 20 kilometrov pa 40. **Matjaž Poklukar** iz Žirovnice je bil 65. v šprintu in 47. na 20. kilometrov, Domžalčan **Klemen Bauer** pa je bil 71. v šprintu in 61. na 20 kilometrov. Moška biatlonska štafeta Slovenije v postavi Marič, Poklukar, Bauer in Ožbolt je osvojila 10. mesto. Med dekleti je **Tadeja Brankovič** iz Cerkelj osvojila 31. mesto v šprintu in zasledovalno ter 39. mesto na 15 kilometrov. Domžalčanka **Teja Gregorin** je bila 14. v šprintu, 16. zasledovalno, 18. na 15 kilometrov in 19. na tekmi s skupinskim štartom, Kamničanka **Andreja Mali** je osvojila 59. mesto v šprintu in 21. mesto na 15 kilometrov. Naša ženska štafeta v postavi Gregorin, Mali, Grudiček in Brankovič je osvojila 6. mesto.

Med deskarji je **Dejan Košir** iz Kranjske Gore v paralelnem veleslalomu osvojil 6. mesto, **Rok Flander** iz Smlednika je bil 7., **Izidor Šušteršič** iz Medvod je bil 21., **Tomaž Knafelj** iz Žirovnice pa 26. V umetnostnem drsanju je Jeseničan **Gregor Urbas** osvojil 29. mesto.

V smučarskih skokih je bil na srednji skakalnici Kranjčan **Primož Peterka** 30., na veliki skakalnici pa 34., Kamničan **Rok Benkovič** je bil na srednji skakalnici 49., na veliki pa 29., Kranjčan **Robert Kranjec** je bil na mali skakalnici 41., na veliki pa 49. Ekipno so naši skakalci v postavi Benkovič, Kranjec, Peterka in Damjan osvojili 10. mesto.

Zelo solidno so z nastopi zaključili tekači. Škofjeločan **Nejc Brodar** je na nedeljski tekmi na 50 kilometrov osvojil 31. mesto, Nejc pa je bil tudi 46. v zasledovalni tekmi, 39. v šprintu, skupaj z Jožetom Mehletom pa tudi 17. v ekipnem šprintu klasično. Med tekačicami je Kranjčanka **Maja Benedičič** osvojila 65. mesto na 10 kilometrov klasično in 39. mesto v zasledovalni tekmi, **Vesna Fabjan** iz Spodnje Besnice pa je bila 40. v šprintu. Vesna in Maja sta osvojili tudi 14. mesto v ekipnem šprintu.

Deskar Dejan Košir v Torinu ni bil med favoriti, a se je izkazal s 6. mestom. / Foto: Tina Dokl

Biatlonke, na sliki Tadeja Brankovič, po nastopu v Italiji naslednji teden prihajajo na Pokljuko. / Foto: Tina Dokl

LOKOSTRELSKI BIATLON

GORJE

Marinšek presenetljivo ugnal Zupana

Konec tedna se je v Gorjah zaključil drugi del državnega prvenstva v lokostrelskem biatlonu. Tekmovalci iz petih lokostrelskih klubov so prvi dan tekmovali v individualni preizkušnji, v kateri je z odličnim streljanjem in s tem z najmanj kazenskimi minutami presenetil **Jaka Marinšek z Dovjega** pri Mojstrani. Z enim zgrešenim strelom je za svoj prvi naslov državnega prvaka prehitel favorita **Andreja Zupana iz Mošenj**, ki je na strelišču naredil kar štiri napake. Na tretje mesto pa se je uvrstil **Gaber Lah z Jesenic**.

V nedeljo je bila tekma s skupinskim startom. Izjemno zanimivo tekmo je povedel Mariborčan Vid Vončina, ki je na prvem streljanju zgrešil eno tarčo in vodstvo prepustil Zupanu, ki je bil strelsko dobro razpoložen. Tako je do konca z le enim zgrešenim strelom od skupno šestnajstih obranil lanski naslov v tekmi s skupinskim startom. Vončina pa je na drugem mestu tekel do zadnjega streljanja, na katerem pa je s kar dvema zgrešenima streloma nato zaostal za **Matejem Krumpestarjem iz Kamnika**, ki je streljal z odliko.

Tekma se je obenem štela tudi za pokal lokostrelskega biatlona, v katerem pa prepričljivo vodi Zupan, pred Vončino in Krumpestarjem. Najboljše lokostrelske biatlonce že ta konec tedna čakajo zadnje tri tekme svetovnega pokala, ki bodo v Moskvi. **V. S.**

ŠAH

KRANJ

Državno prvenstvo mladih

V nedeljo se je v hotelu Diana v Murski Soboti začelo 13. državno šahovsko prvenstvo mladih. Na prvenstvu z Gorenjskega nastopa skupaj 9 šahistk in 9 šahistov. Dobre možnosti za solidne uvrstitve imajo dekleta v skupini do 12 let, kjer nastopajo **Liza Škrlep, Barbara Robba** (obe ŠS Tomo Zupan Kranj) in **Janja Gornik** (ŠD Gorenjka Lesce). **Snežana Radič** (ŠD Jesenice) ter **Romana Cankar** in **Jerneja Debeljak** (obe ŠS Tomo Zupan Kranj), bodo poskusile presenetiti v kategoriji deklet do 16 let. Največ pričakujemo od večkratne državne prvakinje v mlajših kategorijah **Miše Hrenič** (ŠD Jesenice), ki nastopa v skupini do 18 let, kjer je prva nosilka. Pri fantih v kategoriji do 12 let, kjer se je prijavilo prav vseh 30 upravičencev, nastopata **Gal Drnovšek** in **Rok Škrlep** (oba ŠS Tomo Zupan Kranj). Dobre možnosti za visoko uvrstitev ima v skupini F14 **Mitja Rozman** (ŠS Tomo Zupan Kranj), prvič pa na DP nastopa tudi **Timotej Mrvar** (ŠK Stari Mayr Kranj), ki v zadnjem času izjemno napreduje. Državni osnovnošolski prvak **Anel Hasanagič** (ŠD Jesenice), se bo poizkusil med fanti do 16 let, njegov starejši brat **Alen** pa v skupini do 18 let.

Prvenstvo je kvalifikacija za svetovno in evropsko mladinsko prvenstvoprvenstvo. Dogajanja si lahko ogledate tudi na spletu: http://www.sah-zveza.si/rez/0602/si06u10_18/. **O. O.**

Najglasnejši so bili Mengšani

Na tekmi državnega prvenstva je imel najglasnejše in najvztrajnejše navijače Rok Benkovič, za podporo pa se jim je zahvalil z naslovom državnega prvaka.

VILMA STANOVNIK

Kranj - V državnem panožnem centru v Kranju smo si minulo nedeljo ogledali še eno od zanimivih prireditev to zimo, domače državno prvenstvo. Nastopilo je kar 76 slovenskih skakalcev iz vseh klubov, na koncu pa je bil najbolj zadovoljen svetovni prvak **Rok Benkovič**, ki se je naslova državnega prvaka med člani veselil prvič v kariери, skočil pa je 106 in 109 metrov. Za njim sta se s 104,5 in 108,5 metrov dolgim skokom uvrstila lanski prvak **Jernej Damjan** ter najboljši skakalec domačega Triglava, **Primož Peterka**, ki je skočil 106,5 in 104,5 metra. "Dva kar dobra skoka sta bila danes dovolj za zmago, predvsem pa je nastop tukaj v Kranju dober obet za nadaljevanje sezone, kjer si tudi v svetovni konkurenci želim doseči kakšno dobro uvrstitev. Že sedaj pa težko čakam najlepše tekme svetovnega pokala, nastopa v domači Planici," je bil zadovoljen Rok Benkovič, Kamničan, ki nastopa za Smučarsko skakalni klub Mengeš. Prav navijači skakalcev Mengša so bili tudi najglasnejši ob vznožju 109-metrske naprave v Kranju, kjer so gledalci lahko videli kar nekaj skokov prek 100-metrske znamke, najdaljši skok pa je uspel **Roku Urbancu** iz Bohinja (SK Triglav), ki je v drugi seriji pristal pri 111,5 metra.

Posamični je sledila še ekipna tekma. V njej so se izkazali domači fantje, saj so zasluženo, z velikim naskokom, slavili **Bine Zupan, Robert Kranjec, Rok Urbanc** in **Primož Peterka**.

Sedaj najboljše skakalce čakajo tekme na Finskem in Norveškem, na njih pa zagotovo ne bo nastopil Robert Kranjec. "Trener Matjaž Zupan se je odločil, da ostanem doma, odmor do tekme v Planici, ki jo že težko čakam, pa bom izkoristil za treninge s klubskim trenerjem Janijem Grilcem," je povedal Robert Kranjec, ki si želi sezono končati v stilu, kot jo je začel.

"Res je za nas nastop v Planici vedno pomemben in si želimo dobro nastopiti. Fantje so se doma sprostili, spet skačejo bolje in upam, da se bodo izkazali tudi že v Skandinaviji," je pred novimi tekmami povedal reprezentančni trener **Matjaž Zupan**.

Prvak Rok Benkovič je vesel, da pred zadnjimi preizkušnjami spet bolje skače. Foto: Gorazd Kavčič

SK Triglav vabi dečke in deklice od 6. do 10. leta, da se od srede, 1. marca, do petka, 3. marca, udeležite tečaja smučarskih skokov na Gorenji Savi. Potekal bo vsak dan med 17. in 19. uro, s seboj pa prinesite opremo za alpsko smučanje.

GORENJSKI SEMAFOR

SMUČARSKI SKOKI

Državno člansko prvenstvo v Kranju: - posamično - 1. Rok Benkovič (SSK Mengeš), 2. Jernej Damjan (SSK Ilirija), 3. Primož Peterka (SK Triglav), 4. Primož Pikl (SSK Ljubno BTC), 5. Robert Kranjec, 6. Rok Urbanc, 7. Bine Zupan, 8. Matevž Šparovec (vsi SSK Triglav), 9. Jurij Tepeš (Dolomiti), 10. Jure Šinkovec (SSK Ilirija) ... - **ekipno** - 1. SK Triglav I. (Bine Zupan, Robert Kranjec, Rok Urbanc, Primož Peterka), 2. SSK Ilirija (Jure Radelj, Anže Damjan, Jure Šinkovec, Jernej Damjan), 3. Triglav II. (Andraž Kern, Jure Bogataj, Primož Zupan, Matevž Šparovec), 4. SSK Mengeš (Rok Benkovič, Matjaž Pungertar, Uroš Peterka, Jan Tomazin), 5. SSK Ilirija II. (Matic Kramaršič, Rok Kvas, Igor Medved, Luka Bardorfer), 6. Triglav III (Matej Dobovšek, Jaka Oblak, Gašper Vodan, Dejan Plevnik) ...10. SSK Stol (Miha Matinčič, Uroš Smolej, Nejc Frank, Sašo Trpin). **V. S.**

Državno prvenstvo v Žireh - dečki do 15 let - 1. Klemen Ornladič (SSK Velenje), 2. Rok Zaplotnik (SK Tržič - Trifix), 3. Janez Močnik Guna (SK Zagorje Ytong), 4. Grega Skok (SK Triglav), 5. Matej Drinovec (SK Tržič Trifix), 6. Tim Babnik (SSK Ilirija), 7. Denis Zupančič (SSK Alpina), 8. Rok Justin (SSK Stol), 9. Jan Družina (SSK Logatec), 10. Gašper Bartol (SSK Ilirija) ...- **deklice do 14 let** - 1. Katja Požun (SK Zagorje Ytong), 2. Barbara Klinec (SSK Alpina), 3. Špela Rogelj (SSK Ilirija), 4. Manja Pograjc (SK Zagorje Ytong), 5. Gabi Robnik (SSK Ljubno), 6. Monika Lesnik (SK Triglav), 7. Mateja Vivod (SSK Mislinja). **V. S.**

KOŠARKA

LJUBLJANA

Košarkarice Odeje podprvakinje

Ta konec tedna je bil v Ljubljani zaključni turnir državnega prvenstva za mladinke. Naslov je osvojil domači klub Ježica, Ježičanke so namreč zmagale na vseh treh tekmah. Drugo mesto so osvojile košarkarice Odeje iz Škofje Loke, ki so izgubile samo proti novim državnim prvakinjam. Tretje so bile košarkarice Panter Ilirije iz Ljubljane, četrto mesto pa so osvojile košarkarice iz Domžal. **B. T.**

TENIS

DOMŽALE

Veterani za naslove državnih prvakov

V Domžalah so pripravili letošnje dvoransko prvenstvo za veterane z udeležbo več kot 80 igralcev iz vse Slovenije. Novi državni prvaki so postali Marko Por, bivši reprezentant Davisovega pokala, Matjaž Končan, Ivo Beliš, Brane Dolčič, Davor Žnidar, Bogdan Andrejašič, Pavle Žerjav, Vesna Stanko ter Zdenka Lužnik. **B. M.**

LJUBLJANA

Marcela Cuderman do finala

Marcela Cuderman iz kranjskega Triglava se je na odprtem prvenstvu Ljubljane v kategoriji članic uvrstila v finale, kjer je morala priznati premoč Ljubljančanki Vani Šutalo. Kot nepostavljena igralka je Marcela s prebojem v finale pripravila veliko presenečenje. Pri fantih je z zmago nad Rokom Uršičem slavil sedmi nosilec Janez Semrajc. **B. M.**

Edini imajo tirno vzpenjačo

V Žireh so ob sobotni tekmi mladih skakalcev in skakalk ponosno odprli novo tirno vzpenjačo v nordijskem centru, ki je prva takšne vrste v Sloveniji

VILMA STANOVNIK

Žiri - Res slovesno je bilo minulo soboto v Žireh. Pri domačem smučarsko skakalnem klubu Alpina so namreč po prenovi in izgradnji novih skakalnic pred dvema letoma zgradili še tirno vzpenjačo, za gradnjo katere je bilo treba odšteti blizu 50 milijonov tolarjev. Z njo so se na tekmi državnega prvenstva deklic do 14 let in dečkov do 15 let že vozili skakalci, navdušeno pa so se popeljali tudi gostje na čelu s predsednikom kluba **Andražem Kopačem**, podžupanom Žirov **Markom Merlakom**, direktorjem Fundacije za šport **Gregorjem Jurakom** in predsednikom odbora za skoke pri SZS **Janezom Bukovnikom**.

"Zaključili smo enega večjih izzivov v celotnem načrtu izgradnje nordijskega centra. Tirna vzpenjača je prva tovrstna naprava v Sloveniji, zato je bilo v izgradnjo vloženega še posebej veliko truda. Naslednja faza bo plastifikacija skakalnic," je poudaril predsednik SSK Alpina Žiri Andraž Kopač in se zahvalil vsem, ki podpirajo izgradnjo centra za šolsko mladino, na čelu z domačo občino, pa tudi sponzorjem in zagnanim članom kluba, ki so pomagali izpeljati gradnjo.

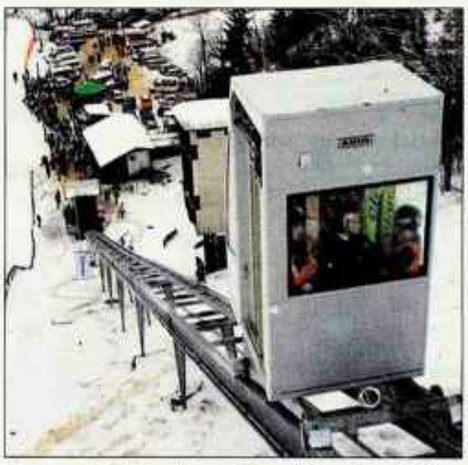

Tirna vzpenjača je posebnost v Sloveniji in velika pridobitev za nordijski skalni center v Žireh. Foto: Polona Mlakar Baldasin

Državno prvenstvo v lokostrelstvu

Nedelja, 5. marca, dvorana Osnovne šole Šenčur
državno dvoransko prvenstvo v organizaciji LK Šenčur

finale za naslov državnih prvakov ob 13.30
poseben okolbiciljski turnir znanih "Robinov Hoodov" ob 14. uri

Sanja Grohar, miss Slovenije
Tomaž Humar, alpinist
Matjaž Tanko, TV voditelj
Martin Strel, ultramaratonec
Andrej Šifrer, glasbenik
Urška Pirš, TV voditeljica
Borut Petrič, bivši plavalni as
Irena Avbelj, skakalka s padalom

DRŽAVNO LOKOSTRELSKO PRVENSTVO ŠENČUR 2006

medijski pokrovitelj
Gorenjski Glas

vstop prost

USTANAVLJAMO REKREATIVNO EKIPO GORENJSKEGA GLASA

V Gorenjskem glasu smo se odločili, da vas spodbudimo k redni rekreaciji. O njenem pomenu piše vsak torek naš sodelavec in športnik Janez Ferlic. V praksi bomo njegove nasvete preizkusili v **rekreativni ekipi GG**. Vabimo vas, da z našo pomočjo premostite začetek, ki je vedno najtežji, in se nam pridružite. Izbrali bomo ekipo petnajstih rekreativcev in se zbirali enkrat tedensko. Oskrbeli vas bomo s potrebno opremo.

Prijavnico pošljite na Gorenjski glas, Zoisova 1, 4000 Kranj. Za dodatne informacije pokličite 031/561-663 ali pišite na janez.ferlic@gmail.com

PRIJAVNICA Gorenjski Glas

Ime in priimek .....

Polni naslov .....

.....

Dosedanja športna aktivnost .....

Včeraj še zadnje prijave terjatev

Včeraj se je iztekel tridesetdnevni rok za prijavo terjatev do Varnosti Kranj, ki je v postopku prisilne poravnave.

SIMON ŠUBIC

Kranj - Upravitelj prisilne poravnave Varnosti Kranj - postopek prisilne poravnave je stekel 18. januarja - **Janko Maček** nam včeraj še ni mogel sporočiti skupne višine prijavljenih terjatev, po neuradnih ocenah naj bi Varnost Kranj imela vsaj milijardo tolarjev dolga. Tako je pred tedni za Gorenjski glas dejal tudi prokurist podjetja **Branko Malešič**.

Olga Drabik iz kranjske enote ZSSS, kjer so terjatve vlagali v imenu približno 80 zaposlenih, ki so člani sindikata, je pojasnila, da bodo ti prijavili med 35 in 40 milijoni tolarjev terjatev. "Točnega zneska nimamo, ker terjatev prijavlja vsak posameznik zase, povprečno pa vsak zaposleni od Varnosti Kranj terja od 400 do 500 tisoč tolarjev, nekateri tudi več," je dejala Drabikova.

V sindikatu so imeli kar precej težav z zbiranjem podatkov, saj so bili prepuščeni sami sebi, ker jim kranjsko podjetje ni posredovalo nobenega podatka. "Večina zaposlenih lani ni dobila izplačane tretjine regresa, dobri četrtini podjetje dolguje plače že vse od avgusta. Tu gre predvsem za zaposlene, ki so podjetje že zapustili. Podjetje jim dolguje tudi plačilo za neizkoriščen letni dopust in opravljene nadure," pravi Drabikova. Precejšen del terjatev zaposlenih predstavljajo tudi neizplačani dodatki za delo v manj ugodnem delovnem času za dobo zadnjih pet let. O tem problemu, ki je sicer značilen za večino varnostnih podjetij v državi, se je na kranjskem sodišču pred kratkim zaključil tudi sodni spor, vendar končna sodba še ni znana. Prav tako pa podjetje zaposlenim dolguje plačila položnic zavarovalnicam in bankam, ki jih je Varnost Kranj odtegovala od plač, ne pa tudi nakazovala naprej.

V sindikatu so še vedno prepričani, da je stečaj Varnosti Kranj, ki so ga tudi predlagali, boljša rešitev kot pa prisilna poravnava, ki trenutno teče na kranjskem sodišču. "Skeptični smo, kako bodo poplačali prijavljene terjatve. Varnost Kranj posluje brez ustreznih licenc, zato so precej zaposlenih prezaposlili k podizvajalcem, tako da je v samem podjetju zaposlenih kvečjemu še 50 ljudi," je razložila Drabikova.

KRIMINAL

TRŽIČ

Pobral ovojnice z denarjem

Pred dnevi je neznani storilec v popoldanskih urah skozi odprto okno vstopil v stanovanjsko hišo na Pristavi. Pri natančnem pregledu notranjih prostorov je našel tri ovojnice z denarjem v različnih valutah, v skupni vrednosti 1.354.000 tolarjev. Ob odhodu jih je vzel s seboj. **S. Š.**

Zazrti smo v prihodnost. Pridružite se nam!

bolnišnica GOLNIK

V svojo sredino vabimo

DIPLOMIRANO ALI VIŠJO MEDICINSKO SESTRO (m/ž)
IN
ZDRAVSTVENEGA TEHNIKA (m/ž)
lahko pripravnike,

za delo na bolniških oddelkih, z možnostjo strokovnega in osebnega razvoja za *nedoločen čas s 3 oz. 2-mesečnim poskusnim delom; pripravnike bomo zaposlili za dol. čas pripravništva z možnostjo podaljšanja*

Vaše cenjene ponudbe s kratkim življenjepisom pošljite v 15 dneh od objave na naslov: BOLNIŠNICA GOLNIK - KOPA, Enota za razvoj ljudi pri delu, Golnik 36, 4204 Golnik ali na e-naslov: razvoj.ljudi@klinika-golnik.si.

Veselimo se srečanja z vami!

V gneči več trkov

V letošnji zimi so gorenjski policisti do 15. februarja obravnavali že 17 smučarskih nezgod s hudimi telesnimi poškodbami. Raste število trkov smučarjev.

SIMON ŠUBIC

Kranj - "Na gorenjskih smučiščih opažamo, da se število trkov smučarjev povečuje, in sicer največ zaradi objestnosti smučarjev oziroma načina smučanja s carving tehniko, nekaj krivde za trke pa lahko pripišemo tudi prenatrpanosti smučišč. V gneči je pač verjetnost trkov večja," ugotavlja inšpektor v Policijski upravi Kranj **Robert Kralj**. V tednu, ko so na Gorenjskem šolske počitnice in se bo obiskanost smučišč povečala, naj bo ta ugotovitev predvsem v opozorilo.

V letošnji zimi so gorenjski policisti do 15. februarja obravnavali že 17 smučarskih nezgod s hudimi telesnimi poškodbami, nezgod z milejšimi posledicami pa je bilo še občutno več. Največ hudih nezgod se je pripetilo na najbolj obiskanih smučiščih - v Kranjski Gori in na Krvavcu. "Na Krvavcu so se do sredе februarja kar štiri od petih nezgod pripetile zaradi trka smučarjev," dodaja Kralj, ki opozarja, da je povzročitelj nezgode s hudimi telesnimi poškodbami kazensko odgovoren. "Grozi mu enaka kazen kot povzročitelju prometne nesreče z enakimi posledicami."

Gorenjski policisti so letos zoper povzročitelje smučarskih nezgod že podali kazenske ovadbe, nekateri pa jim tudi uidejo: "Večkrat imamo težavo identificirati povzročitelja, ker ta pobegne s kraja nezgode ali pa ne da pravih osebnih podatkov." V primeru smučarske nezgode je zato potrebno čimprej obvestiti osebje na smučišču, da lahko reševalna akcija hitro steče, kar je predvsem pomembno ob poškodbah glave. Nadzornik smučišča bo tako najprej preveril, kako huda nezgoda se je zgodila oziroma kako hude so njene posledice, reševalna služba pa bo ponesrečencu nudila hitro prvo pomoč. "Ob lažjih poškodbah nadzornik sam obravnava nezgodni primer, v primeru hudih telesnih poškodb pa je dolžan obvestiti policijo," je še pojasnil Kralj.

Med šolskimi počitnicami se vedno poveča obisk smučišč. Smučarjem zato priporočajo dodatno pozornost, predvsem zaradi večjega števila otrok na smučiščih. / Foto: Tina Dokl

Za varnost na smučišču sta sicer odgovorna upravljavec in nadzornik. Osnovna naloga nadzornikov je tudi kontroliranje hitrosti smučanja in s tem izločitev "divjakov", prav tako pa bi nadzorniki morali dosledno s smučarskih prog izločati tudi pešce, pse in sankače. "Odkar so se na smučiščih pojavili tudi deskarji, opažamo, da se ti pogosto ustavljajo na sredini ali na nepreglednem delu smučišča. Nadzorniki bi morali s prog izločati tudi take," še pravi Kralj.

Kanjo boste dali v eno vrečko ...

Oblasti so pozvale k previdnosti pri najdbah poginulih živali, pristojne službe pa se na klic o najdbi mrtve ptice sploh ne zmenijo.

VIKTOR LUSKOVEC

Kranj - Virus ptičje gripe H5N1, ki so ga ob slovenskem kulturnem prazniku odkrili pri poginulem labodu v Mariboru, kasneje pa še pri dveh labodih in čaplji, je povzročil preplah. Prodaja perutnine je po neuradnih podatkih upadla za tretjino, oblasti so pozvale k skrajni previdnosti. S smrtno nevarnim virusom ni šale. Mediji so poročali tudi o drugih okuženih živalih, celo o kragulju, direktorica veterinarske uprave dr. Vida Čadonič Špelič je omenila divjo mačko, v Aziji so jo potrdili na psih.

Zaradi pojava virusa ptičje gripe veljajo posebne omejitve, ki jih sicer zajema že obstoječa zakonodaja, v praksi pa niso povsem zaživele. V primeru najdbe poginule divje živali ni dovoljeno niti prijemanje, kaj šele prilaščanje. Slovenska zakonodaja izrecno določa, da se v primeru najdbe poginule ali povožene divje živali obvestijo pristojne službe, med katerimi veterinarska nosi največjo odgovornost. Ob pojavu ptičje gripe so oblasti javnost posebej pozvale, naj o najdbah obvestijo center za obveščanje na številko 112.

Za poginulo kanjo se nista zmenila ne veterinarski zavod ne center za obveščanje. / Foto: Viktor Luskovec

Teden dni po odkritju okuženega laboda smo ob magistralni cesti Kranj - Mengeš pri odcepu za Komendo našli mrtvo kanjo. Kanja po naših podatkih ni posebej navedena kot problematična vrsta niti ni vodna ptica. Res pa je, da se prehranjuje tudi z mrhovino in bi teoretično morda lahko prišlo do okužbe. Previdnost v vsakem primeru ni odveč, čeprav bi bila nesrečna kanja le žrtev prometa.

"Čez eno uro jo bom pobral," nam je zatrdil higienik iz kranjskega veterinarskega zavoda. Našel jo bo z lahkoto, saj leži na skoraj meter visokem kupu ledu, ki se je nakopičil skozi zimo. Naslednji dan, ko nas je pot slučajno zanesla mimo, smo se spraševali, ali jo bodo morda preiskali ali jo bodo preprosto zabrisali v smeti. Nič od tega, mrtva ptica je še vedno ležala ob cesti. Nedotaknjena.

Poklicali smo 112, center za obveščanje. "Veste, kako bova naredila?" je po krajšem oklevanju odvrnil glas na drugi strani, "kanjo boste dali v eno vrečko in vse skupaj vrgli v kontejner." Ampak, sem se osupel izgovarjal, ne vem, ali to smem. Po krajšem premisleku mi je sogovornik iz centra za obveščanje dejal, naj pustim vse skupaj. "Bom nekoga poslal," je suvereno zatrdil.

V naslednjih dveh tednih sta sneg in led povsem izginila, le kanja je bila še vedno na istem mestu, točno 200 metrov pred odcepom za Komendo, če se pripeljemo iz kranjske strani. Nihče je ni pobral. Zdaj, ko je zapadel nov sneg, jo bo gospoda našla mnogo težje.

TV SPORED GG

PRILOGA GORENJSKEGA GLASA OD SREDE, 1. 3., DO TORKA, 7. 3. 2006

Na sliki: Jimova družina, ameriška humoristična nanizanka. Foto: A kanal

VLADO KRESLIN in
CHRIS ECKMAN
Kino Center Kranj, 17. 3. ob 20. uri

www.artcenter.si

Foto: Miro Majcen

Prodajna mesta:
Kino Center Kranj, ŠS CMOK, Kompas (Kranj, Škofja Loka), Maximarket

Gorenjski Glas
RADIO SORA
CENTER
GTV
studentski servis
MESTNA OBČINA KRANJ
art
CVETLIČARNA
Na skali 1, Kranj

E.ON RUHRGAS IBU WORLD CUP BIATHLON
AND WORLD CHAMPIONSHIPS MIXED RELAY

BIATLON
SVETOVNI POKAL IN SVETOVNO PRVENSTVO MEŠANIH ŠTAFET
POKLJUKA
8.-12. marec

BIATHLON POKLJUKA
e-on ruhrgas IBU WORLD CUP BIATHLON
VIESSMANN
Krombacher

www.biathlon-pokljuka.com

RAZPORED TEKEM:

Sreda, 08.03.2006	14:15	Šprint moški
Četrtek, 09.03.2006	14:15	Šprint ženske
Sobota, 11.03.2006	10:15	Zasledovalno moški
	13:30	Zasledovalno ženske
Nedelja, 12.03.2006	11:00	SVET. PR. MEŠANIH ŠTAFET

Vstopnice: KOMPAS in EVENTIM po Sloveniji in na www.eventim.si

ZABAVNI PROGRAM na Pokljuki:

v sredo in četrtek
MC DANNY

v soboto
TURBO ANGELS in plesna skupina TAČKE

v nedeljo
BOŠTJAN KONEČNIK in 4PLAY

Bled
Bohinj
RTV SLO
BLED
Slovenija
APP
TOYOTA

SLO 1

06.20 Tedenski izbor
06.20 Kultura
06.30 Odmevi
07.00 Poročila (vps 07.00)
07.05 Dobro jutro
08.00 Poročila
08.05 Dobro jutro
09.00 Poročila (vps 09.00)
09.05 Tedenski izbor
09.05 Bukvožerček: Kako sta Bibi in Gusti preganjala žalost, odd. za otroke, 5/10
09.10 Bukvožerček: Mrožek dobi očala, odd. za otroke, 6/10
09.15 Jezus in Josefine, dan. otr. nad., 3/24
09.35 Šport špas, odd. o športu, zdravju in okolju
10.05 Knjiga mene briga - Marc Chagall: Moje življenje
10.30 Čebele ubijalke - kako jih ukrotiti, avstral. poljud.-znan. odd.
11.20 Spet doma
13.00 Poročila, šport, vreme (vps 13.00)
13.15 Nekaj minut za domačo glasbo
13.35 Tedenski izbor
13.35 Ljudje in zemlja, odd. tv Maribor
14.25 Zapiski s potapljanja, fr. dok. serija, 3/10
15.00 Poročila, promet (vps 15.00)
15.05 Mostovi - hidak (vps 15.05)
15.40 Fračji dol, lutk. nan., 21/23 (vps 15.40)
16.05 Male sive celice, kviz (vps 16.05)
17.00 Novice, slovenska kronika, šport, vreme (vps 17.00)
17.35 Z vami (vps 17.35)
18.30 Žrebanje Astra in lota (vps 18.30)
18.40 Pikijeve glasbene dogodivščine, ris. (vps 18.40)
18.55 Vreme (vps 18.55)
19.00 Dnevnik
19.35 Vreme, magnet, šport
20.00 Črna smrt, angleška dokum. oddaja (vps 20.30)

ČRNA SMRT
Epidemija kuge v 14. stoletju je največja katastrofa doslej. V treh strašnih letih je pobila eno tretjino Evropejcev. Vsi so verjeli, da naznanja konec sveta. Za kroniste v mestu Padova je bila epidemija kuge bolj usodno opustošenje kot vesoljni potop.

21.00 Sprašujemo predsednika
22.30 Odmevi, kultura, šport, vreme
21.55 Omizje (vps 22.55)
23.25 Z vami, pon.
00.15 Dnevnik, vreme, magnet, šport, pon.
01.15 Infokanal

SLO 2

06.30 Infokanal
09.00 Zabavni infokanal
11.30 Otroški infokanal
12.30 Zabavni infokanal
15.55 Tedenski izbor
15.55 Sobotna noč: Alya, konc.
16.50 Te(k)ma, debatna odd. za mlade
17.30 Frasier, amer. humor. nan., 23/24
17.50 Dober dan, Koroška
18.20 Mostovi - hidak
18.55 Slačenje, novoz. nad., 4/20, pon. (vps 19.00)
20.00 Svetloba in senca - mozaiki Jožeta Spacala, likovni portret (vps 20.00)

SVETLOBA IN SENCA: MOZAIKI JOŽETA SPACALA
Jože Spacal je eden najvidnejših in gotovo najbolj vsestranskih likovnih ustvarjalcev na Slovenskem, saj se izraža v zelo različnih medijih, ki pa se v njegovem delu tako pomensko kot estetsko močno prepletajo. K temu sta najbolj prispevala njegov značaj neutrudnega iskalca, raziskovalca in eksperimentatorja ter umetnikov kraški izvor. Po obsežnih razstavnih, knjižnih in televizijskih predstavitvah njegovega grafičnega in scenografskega opusa zdaj doživlja še celostno predstavitev svojih mozaikov. Te starodavne umetnostne tehnike ni le znova oživil, ampak ji je dal tudi doslej nevidene nove razsežnosti. Njegove globoko simbolne in likovno dovršene mozaične izpovedi so v televizijski oddaji režiserja Igorja Praha zaživele v vsej svoji polnosti.

20.35 Cerro Tore - peklenska gora, dok. odd., pon. (vps 21.00)
21.20 Slovenska jazz scena: Igor lumpert trio, z dnevov poezije in vina Medana 2005 (vps 21.20)
22.25 Sin, belg.-fr. film, pon. (vps 22.25)
00.05 Dnevnik zamejske tv (vps 00.05)
00.25 Infokanal

POP TV

07.00 24 ur, pon.
08.00 Pravi seks v pravem mestu, amer. dok. serija
08.50 Pot usode, pon. 20. dela braz. nad.
09.45 Ob svitu, pon. 7. dela meh. nad.
10.35 TV prodaja
11.05 Vila Marija, pon. 130. dela hrv. nad.
12.00 Prerojena ljubezen, pon. 119. dela venez. nad.
12.55 Preverjeno, pon.
13.50 TV prodaja
14.20 Ricki Lake, pog. odd.
15.15 Prerojena ljubezen, 120. del venez. nad.
16.10 Vila Marija, 131. del hrv. nad.
17.05 Ob svitu, 8. del meh. nad.
18.00 24 ur - vreme
18.05 Pot usode, 21. del braz. nad.
19.00 24 ur
20.00 TV kriminalka: Smrtonosni poljub, amer. film

SMRTONOSNI POLJUB
Afere niso nedolžna zadeva, še posebno ne takrat, ko se strast sprevrže v obsedenost. Tom Deese, uspešen poslovnež in privlačen moški srednjih let, se zaljubi v hčerino prijateljico Amando. Želja po mladem in privlačnem dekletu ima za njegovo družino in kariero uničujoče posledice. Ko ga Amanda zavrne, razočaranje požene Toma v nepremišljeno dejanje: ubije objekt svojega poželenja. Krivde mu ne uspejo dokazati in Tomovo življenje bi se lahko vrnilo v stare tirnice, če ne bi začela njegova hčerka preiskovati Amandine smrti.

21.40 Na kraju zločina, 9. del amer. nan.
22.35 Newyorška policija, 19. del amer. nan.
23.30 Vroče mesto, 6. del amer. nan.
00.20 Prijatelji, 12. del amer. humor. nan.
00.50 24 ur, pon.
01.50 Nočna panorama

KANAL A

08.20 TV prodaja
08.25 Turbo Power Rangers, mlad. film

10.05 E+, pon.
11.55 TV prodaja
12.25 V senci rdečih velikanov, dok. odd.
13.25 Mladi in nemirni, 92. del amer. nad.
14.15 Vsi moji otroci, 247. del amer. nad.
15.05 TV prodaja
15.35 MacGyver, 20. del amer. nan.
16.30 Sami doma, 15. del amer. humor. nan.
17.00 Dobro jutro, Miami, 6. del amer. humor. nan.
17.30 Jimova družina, 13. del amer. humor. nan.
18.00 E+
20.00 Ekstra magazin
20.50 Pod nožem lepote, 14. del amer. nan.

POD NOŽEM LEPOTE
Sean in Christian nerada sprejmeta pacientko Trudy Nye, ki bi si rada dala popraviti nos. Pred leti ji ga je zlomil nasilni mož, ki je istega dne tudi ubil njunega sina. Zdaj mož prihaja iz zapora in Trudy je prepričana, da se je spremenil. Christianovo razmerje s slepo Natasho lepo napreduje, Sean pa opaža, da postaja Kimber čedalje bolj posesivna.

21.45 Jag, 34. del amer. nan.
22.35 Joey, 21. del amer. humor. nan.
23.05 Seinfeld, 22. del amer. humor. nan.
23.35 Vsi županovi možje, 18. del amer. humor. nan.

VSI ŽUPANOVI MOŽJE
Manhattan zajame snežna nevihta, kar na magistratu povzroči nemalo zmešnjav. Mike bi se na vsak način rad srečal s svojo nekdanjo ljubeznijo, še preden punca odpotuje iz New Yorka. Paul nehote prek radijskih valov užali župana.

00.05 Poseg, amer. film

PRVA TV

06.45 Digimoni 07.05 Galaksija iger 08.10 TV-prodaja 08.40 Dvom, tel., Mehika, 43. del, 2002 09.30 TV-prodaja 10.00 Resnične zgodbe: Tožilci, dok. serija, ZDA, 2000 10.55 Adijo pamet 12.05 TV-prodaja 12.20 Galaksija iger 13.45 Engel in Joe, rom. drama, Nemčija, 2001 15.25 TV-prodaja 16.00 Kefalonija - 8. sept. 1943, miniserija, Italija, 2005 16.55 Digimoni 17.20 Mularija, serija, Srbija in Črna gora, 2003 17.50 Resnične zgodbe: Tožilci, dok. serija, ZDA, 32. del, 2000 18.50 Adijo pamet 20.00 Plemeniti komentar 20.05 Miss Hit Stars 2006, posnetek finalnega izbora 21.40 Moriliski čut, erot. srh., ZDA, 2000 23.10 Miss Hit Stars 2006, posnetek finalnega izbora 00.40 Moriliski čut, pon., erot. srh., ZDA, 2000

Tv PIKA

09.00 Poslovni studio 09.30 Klepet z jasnovidko Maručo 10.30 Za vas in mesto 11.30 Jana 12.00 Multimediji 12.30 Na piki 13.30 Naša mala klinika 14.30 TV-prodaja 14.45 Z igro do pismenosti - Andragoški center 15.15 Video novice za gluhe in naglušne 16.00 A to je to z Rezo 16.30 Razgledovanja 17.00 V družbi z ... in Pavle Gregorc 17.30 Kulturne drobtinice 18.00 Jana 18.55 Dežela zakladov 18.30 Poslovni studio 18.55 Dežela zakladov 19.00 Do zdravja tudi tako 19.30 ABCD 19.55 Dežela zakladov 20.00 Mesni užitki 20.30 Sijaj 20.55 Dežela zakladov 21.00 Živeti zdravo 21.30 24 ur 22.30 Poslovni studio 23.00 Preverjeno 00.00 Neisha 00.30 Glasbeni mozaik

Tv Paprika

09.05 10ka 10.20 Pićolina 10.50 Ura hip-hopa 11.55 Kandidat 12.25 Osebni bančnik 12.50 Glasbene urice 16.50 Najboljši sosed 17.15 10ka 18.30 Pićolina! 19.00 Akademija za voditelje 20.00 Sanjska kopalnica 20.30 Župan na obisku 20.55 Njudjerzzi 21.05 Dilema 22.00 Aktualna 1 22.30 Kandidat 23.00 Vroče voditelj 00.05 Vizionarji 01.05 Osebni bančnik

Gorenjska TV

09.00 Ljudje odprtih rok, posvečeno obletnici smrti Josipa Jesiha 09.40 Dežela zakladov 09.45 Gorenjska TV poročila 10.00 Skrbimo za zdravje, ponovitev izobr. odd. 11.00 Dežela zakladov 11.05 Videostrani 16.55 Dežela zakladov 17.00 Vidiš, kar hočeš, kult. zab. mag. 17.30 Dežela zakladov 17.35 Prava stvar, odd. o kuhar. mojstrovinah 17.55 Dežela zakladov 18.00 Gorenjski odsev: Deset let Unicefovega krožka v OŠ Cerklje, rep. 18.15 Aktualno v regiji, pog. odd. 18.40 Dežela zakladov 18.45 Gorenjska TV poročila 19.00 Odprtje razstave slikarja Florisa Oblaka, rep. 19.15 Ski magazin 2006, 7. odd. 19.55 Dežela zakladov 20.00 Župan pred kamero: Jože Antonič, župan Občine Bled, v živo 21.00 Dežela zakladov 21.05 Druga plat uspeha, predstav. odd. 21.40 Dežela zakladov 21.45 Gorenjska TV poročila 22.00 Pod košem: Helios - Geoplin Slovan, posnetek košarkarske tekme 23.40 Dežela zakladov 23.45 Gorenjska TV poročila 00.00 Polnočevanja: Aktualno v regiji, pon. 00.15 Cena slave, zab. glas. odd. 01.05 Kako biti zdrav in zmagovati, dok. odd. 01.35 Za lahko noč

Net TV

07.00 Net info 07.15 Videospoti 07.30 TV-prodaja 08.00 Živalski vseved 08.30 Videospoti 08.50 Maščevanje, 65. del 09.40 Sonce skušnjave, 11. del 10.30 Rdeča preproga 11.00 Vibracije 12.00 TV-prodaja 12.30 Peta noč 14.00 Rdeči zmaj 15.40 TV-prodaja 16.10 Pokliči in zadeni 16.40 Sonce skušnjave, 12. del 17.35 Maščevanje, 66. del 18.30 Nt Info 18.45 Pokliči in zadeni, kviz 19.30 Idol Gossip, zab. odd. 20.00 Get Well Soon, drama/kom., ZDA, 2001 21.40 Pregled dogodkov dneva 21.55 Stilist 22.25 Izumi in izumčki 22.55 TV-prodaja 23.25 Z Net TV v noč

HTV

06.50 TV-koledar 07.00 Dobro jutro, Hrvaška 09.10 Svet slavnih, tel., Braz. 10.00 Poročila 10.10 Živalska strategija, dok. serija 11.00 Kulturna poročila 11.10 Normalno življenje, odd. za invalide 12.00 Dnevnik 12.16 TV-koledar 12.30 Ljubezen nima cene, tel., Mehika, 184. del 13.20 Maja, pogovor: Kaj nam pomeni igra? 14.00 Poročila 14.15 Sestre, nad., ZDA, 6. sezona, 17. del 15.05 Človek pajek, ris. serija 15.30 Nora Fora 16.00 Evropski magazin 16.35 Življenje v živo 17.35 Poročila 17.50 Najšibkejši člen 18.35 Ljubezen v zaledju, tel., Hrv. 19.30 Dnevnik 20.10 Globalni klepet 20.45 Nič osebnega 21.30 Skrinja, dok. film: "Kumica"22.20 Kulturna poročila 22.35 Odkrito 23.30 Drugi format 00.25 Poročila 00.40 Hotel, drama, Italija/VB, 2001, igrajo: Saffron Burrows, David Schwimmer, Salma Hayek, Rhys Ifans, Max Beesley; režija: Mike Figgis 02.35 Stažist 3. 02.55 Jack i Bobby

HTV 2

07.00 VIP DJ 07.35 Telebajski 08.00 Ribicija 08.25 Rumenokljunec 09.20 Učilnica 09.30 Nična ura 09.40 Navrh jezika 10.00 Prijatelj, dok. film, Danska 10.30 Človek pajek 10.55 Govorniški oder 11.50 Življenje pred nami, nad., Francija 12.35 Slavni pari: Bratje Marx in Leo MacCarey 13.00 Direkt 13.30 Nična ura 14.30 Poročila za gluhe 14.40 Nihče je ni mogel zaščititi, drama, ZDA, 1995 16.10 Poročila 16.25 Svet slavnih, tel., Braz. 17.10 Jack in Bobby, nad., ZDA, 11. del 18.00 Hrvaška danes 18.50 Ribicija 19.15 Sami doma, humor. serija 19.35 VIP DJ 20.10 Vzemi ali pusti 20.40 Nogomet - Liga prvakov, prenos iz Barcelone: Barcelona - Chelsea 22.35 Nogomet - Liga prvakov, rep. 23.20 Poročila 23.35 Brez sledi, serija, ZDA, 3. sezona, 8. del 00.20 Mladi zdravniki, humor. serija, ZDA 00.40 New York pod krinko, serija, ZDA, 6. del

Discovery

06.00 Nemogoči ropi: Newyorška kraja draguljev 07.00 Drzni tatovi: Gangsterji berlinskega tunela 08.00 Smetišče: Naprave iz odpadkov 09.00 Ray Mears 10.00 Načrtovanje nemogočega: Islandski tuneli 11.00 Tekma v gradnji motorjev: Billy Lane proti Miku Brownu 12.00 Nemogoči ropi: Newyorška kraja draguljev 13.00 Drzni tatovi: Gangsterji berlinskega tunela 14.00 Smetišče: Naprave iz odpadkov 15.00 Priprave na zimske olimpijske igre 16.00 Znanost hitrosti 17.00 Jekleni izziv 18.00 Načrtovanje nemogočega: Oakland Bay 19.00 Razbiti mit 20.00 Tekma v gradnji motorjev 21.00 Kraljevi Windsor: Štirje letni časi 22.00 Dr. G: Medicinski izvedenec, dok. serija 23.00 Posebna vozila 00.00 Borilne veščine 01.00 Industrijska odkritja: Tiskarski stroji 01.30 Industrijska odkritja: Razvoj lokomotiv 02.00 Forenziki: Ukradena mladost 03.00 Ray Mears: Afriški safari 04.00 Načrtovanje nemogočega: Oakland Bay 05.00 Tekma v gradnji motorjev: Jesse Rooke proti Ronu Finchu

Animal planet

12.00 Reševalci živali 12.30 Najbolj smešne živali sveta 13.00 Čudoviti posnetki živali 13.30 Opičji posli 14.00 Člani RSPCA-ja 14.30 SOS v divjini 15.00 Ekvator 16.00 Živalski policisti v Houstonu 17.00 Reševalci živali 17.30 SOS v divjini 18.00 Čudoviti posnetki živali 18.30 Najbolj smešne živali sveta 19.00 Družina prerijskih psov 19.30 Opičji posli 20.00 Oceanske avanture 21.00 Ljudožerci 21.30 Plenilčeva past 22.00 Živalski policisti v Houstonu 23.00 Živalska postaja 23.30 Opičji posli 00.00 Urgenstni primeri 00.30 Sodobni veterinarji

National Geographic

08.00 Spopad polarnih velikanov 09.00 Katastrofa v zraku: Brez nadzora 10.00 Zgodbe o neurjih 10.30 Zgodbe o neurjih 11.00 Napad žuželk 12.00 Po katastrofi 13.00 Spopad polarnih velikanov 14.00 Katastrofa v zraku: Brez nadzora 15.00 Zgodbe o neurjih: Poplava v Boscastlu 15.30 Zgodbe o neurjih: Zemeljski plazovi v Mehiki 16.00 Divje: Odprava - ugandski šimpanz 17.00 Megagradnje: Kopači diamantov 18.00 Napad žuželk: Sesalci človeške krvi 19.00 Spopad polarnih velikanov 20.00 Po katastrofi: Gorski cunami 21.00 Ugrabljeni 22.00 11.9. - Razkritje: Odštevanje do groze 23.00 Spopad med ladjama Hood in Bismarck 00.00 Ugrabljeni 01.00 11.9. - Razkritje: Odštevanje do groze

Hallmark

06.00 Hiša mame Flore, ZDA, 2. del, 1998 07.30 Ob zori, ZDA, 2000 09.30 Reševanje poleta 771, ZDA, 1993 11.15 Pretrgane družinske vezi, ZDA, 1987 13.00 Naša sodnica, serija, ZDA, 3. sezona, 1. del 14.00 Hiša mame Flore, drama, ZDA, 2. del, 1998 15.30 Ob zori, drama, ZDA, 2000 17.30 Reševanje poleta 771, drama, ZDA, 1993 19.15 Naša sodnica, serija, ZDA, 3. sezona, 1. del 20.15 Sir Parker, resn. zgodba, ZDA, 2000 22.00 Divizija, krim. serija, 3. sezona, 15. del 23.00 Imperij, zgod. serija, ZDA, 2. del, 2004 00.30 Ovaduh, akc. film, ZDA/Irska, 1997 02.30 Imperij, ZDA, 2. del, 2004 04.15 Ovaduh, akc. film, ZDA/Irska, 1997

Travel Chanell

14.00 Z vilicami na poti: Delhi 14.30 Starodobni avtomobili 15.00 Pripravljeni: Balearski otoki 15.30 Jonski otoki 16.00 Svetovni popotnik: Etiopija 17.00 Smučanje po Ameriki 17.30 Globalni nomad 18.00 Treking: Georgia 18.30 Popotnik: Edinburgh 19.00 Pustolovščina: Nova Gvineja 20.00 Nick Sanders: Madras in Delhi 21.00 Vzhodna Evropa: Poljska 21.30 Od Arizone do Los Angelesa 22.00 Pustolovščina: Maroko 23.00 Svetovni popotnik: Tokio

BBC Prime

10.15 Pametni potrošniki 10.45 Pot do uspeha 11.15 Najšibkejši člen 12.00 Semenj ničevosti 13.00 Brittasov imperij 13.30 2,4 otroka 14.00 Živalski park 15.00 Otroški program 17.00 Živalska bolnišnica 17.30 Lov na starine 18.15 Najšibkejši člen 19.00 Zdravniki 19.30 EastEnders 20.00 Ekstremno preživetje 21.00 Ti pokažem kdo je šef 21.40 Dnevi, ki so šokirali svet 22.30 Nori na Alice 23.00 Kako narediti človeka 23.50 Bolnišnica Holby 00.45 Strah

MTV Adria

07.00 Zajtrk prvakov 08.00 Samo Adria 08.05 Zajtrk prvakov 09.00 Vroče 09.30 Top 5 najbolj zaželenih 10.00 Samo Adria 10.05 Top 10 ob 10 h 11.00 Rock lestvica 12.00 Navdušeni nad glasbo 13.00 Samo Adria 13.10 Navdušeni nad glasbo 14.00 Sobna racija 14.30 Top 5 najbolj zaželenih 15.00 Vstopi 15.30 Sobna racija 16.00 Navdušeni nad glasbo 16.30 Vstopi 17.00 Navdušeni nad glasbo 18.00 Samo Adria 18.05 Adria Top 20 19.00 Novo 19.30 Navdušeni nad glasbo 20.00 Samo Adria 20.05 Navdušeni nad glasbo 21.00 TRL, zab. glas. odd. z gosti 22.00 Bajte 22.30 Bajte 23.00 Vroče 00.00 Drevesna klapa 00.10 Naj živi Bam 00.30 Butci 01.00 MTV ponoči 03.00 TRL 04.00 Bajte 04.30 Bajte 05.00 MTV ponoči

EURO SPORT

08.30 Ekstremni športi 09.00 Nogomet: Najlepši goli na Eurosportu 09.15 Nogomet: Evrogoli 10.15 Smučarski skoki, posnetek včerajšnjih kvalifikacij v Kuopiu 11.15 Nogomet: Odštevanje pred svetovnim prvenstvom v Nemčiji 11.30 Nogomet, posnetek ene od pripravljalnih tekem za svetovno prvenstvo v Nemčiji 12.30 Nogomet: Legende svetovnih prvenstev 12.45 Nogomet, vrhunci prvih tekem osmine finala v ligi prvakov 2005/06 13.45 Reli, vrhunci preizkušnje za svetovno prvenstvo po Mehiki 14.45 Kolesarstvo, prenos tretje etape dirke Pro Tour Pariz-Nica 16.30 Smučarski skoki, posnetek kvalifikacij in prenos tekme za svetovni pokal v Kuopiu 19.00 Smučarski tek (ž, m), prenos šprintov za svetovni pokal v Borlängeju 20.30 Boks, vrhunci mednarodnih profesionalnih dvobojev v različnih kategorijah 21.00 Boks, prenos mednarodnih profesionalnih dvobojev v Cuxhavnu 23.00 Sumo, vrhunci turnirja Hacu Bašo v Tokiu 00.00 Smučarski skoki, posnetek tekme za svetovni pokal v Kuopiu

DSF

06.00 Nogomet: 2. nem. liga, posnetek tekme: Aachen - Rostock 08.00 TV-prodaja 08.30 Reportaža 09.00 Motorvizije 11.00 TV-prodaja 13.30 Motociklizem 14.00 Nogomet, vrhunci tekme v 1. škot. ligi: Celtic Glasgow - Aberdeen 14.30 Športni kviz 17.30 Reportaža: Osem sekund do slave 18.00 Nogomet, vrhunci tekme Celtic Glasgow - Aberdeen 18.30 Nogometne novice 19.45 Rokomet: 1. nem. liga, prenos tekme Minden - Göppingen 21.45 Tuning TV 22.15 Moški TV 22.45 Športni kviz 00.00 Erotični spoti

ORF 1

06.00 Otroški program 07.55 Polna hiša: Bratranec iz Baltimora 08.20 Simpatije: Pogled v prihodnost 09.05 Midve z mamo 09.45 Glavca 10.10 Columbo: Labodji spev, krim., ZDA, 1974 11.45 Otroški program 14.35 Polna hiša: Jessijeva nočna mora 15.05 Simpsonovi: Življenje brez boga 15.30 Jimova družina: Umakni se vendar 15.50 Novice 15.55 Sabrina - Najstniška čarovnica: Božič 16.20 Sedma nebesa 17.05 Novice 17.10 Smučarski skoki, prenos tekmovanja iz Kuopia: Svetovni pokal 19.30 Čas v sliki 19.53 Vreme 20.00 Šport 20.15 Policijska enota Kitzbühel: Sporočilo 21.05 Novice 21.10 Policist iz Tölza: Sladka skušnjava, krim., Nemčija, 2003 22.50 Nogomet - Liga prvakov UEFA: Vrhunci srečanj osmine finala 00.10 Balko: Ples mrtvih src 00.55 Felony - Zarota Cie, akc. film, ZDA, 1995 02.20 Gosford Park, drama, 2001

ORF 2

09.00 Čas v sliki 09.05 Kuharski magazin 09.30 Drzni in lepi 09.50 Drzni in lepi 10.15 Julia: Poti do sreče 10.55 Žamet in svila: Ljubezenska noč 11.45 Vreme 12.00 Eco 12.25 Visoka hiša 12.55 Pogledi od strani 13.00 Čas v sliki 13.15 Kuharski magazin 13.40 Drzni in lepi 14.00 Drzni in lepi 14.25 Julia: Poti do sreče, 102. del 15.05 Živeti za ljubezen, 34. del 15.55 Oddaja Barbare Karlich: Starost in lepota se ne izključujeta 17.00 Čas v sliki 17.10 Dobrodošla, Avstrija, mag. 18.25 Resnično.res. 18.30 Dober nasvet: Za potrošnike 19.00 Zvezna dežela danes, mag. 19.30 Čas v sliki 19.53 Vreme 20.00 Pogledi od strani 20.15 Univerzum: Kralj in jaz, dok. rep. 21.05 Poročilo 22.00 Čas v sliki 2 22.30 Na prizorišču 23.05 Po dolgem in počez: Obsojene na zakon - Dekliške neveste v Indiji

RTL

09.00 Točno ob devetih 09.30 Moj dojenček 10.00 Družinsko sodišče 11.00 Naloga med štirimi stenami 11.30 Najino prvo stanovanje 12.00 Opoldanski magazin 13.00 Oliver Geissen 14.00 Kazensko sodišče 15.00 Družinsko sodišče 16.00 Mladinsko sodišče 17.00 Naloga med štirimi stenami 17.30 Med nami, serija 18.00 Dober večer 18.30 Ekskluzivno 18.45 Poročila 19.05 Eksplozivno 19.40 Dobri časi, slabi časi, 3436. del 20.15 Na kraju zločina: Brezpogojno 22.15 Monk, serija 23.10 Zakon in red, serija

RTL 2

09.00 Ekskluzivno - rep. 10.00 Supergospodinja 11.00 Pet na pet, kviz 11.30 Nasmešek, prosim, razv. 12.40 Otroški program 16.00 Princ z Bel Aira: Moja mama je moja 17.00 Nasmešek, prosim, razv. 17.30 Razbiti mit 18.30 Ripleyjev neverjetni svet 19.30 Pet na pet, kviz 20.00 Poročila 20.15 Vselitev v novo življenje, dok. serija, 8/14 del 22.15 Ekskluzivno - rep.: Ko se dom sprevrže v nočno moro 23.15 Ujeti v krožnem prometu, dok. serija, 3/7 del 00.15 Poročila 00.30 FBI - zločincem za petami 01.20 Po krivem obsojeni 03.15 Tujec v mestu, krim., Kanada, 1998

RTL super

06.35 Otroški program 13.30 Vsemogočna Kim 14.00 Spužva Bob 14.30 Jimmy Neutron 15.00 Prstne zvijače 15.30 Kaj je z Andyjem? 15.55 Marsupilami 16.25 Rožnati panter 16.45 Smrkci 17.15 Lovci zmajev 17.50 Tik in Tak 18.20 Pepe in Max 18.50 Vsemogočna Kim 19.15 Kaj je z Andyjem? 19.45 Spužva Bob, risanka 20.15 Za ljubezen do igre, drama, ZDA, 1999 22.50 Čisto popolnoma

PRO 7

08.00 Tako živi Nemčija 08.30 Naša ulica 09.00 Naredi sam 09.30 Živi svoje življenje 10.00 Priznanje 11.00 Talk, talk, talk 12.00 Avenzio, mag. 13.00 Sam, mag. 14.00 Tako živi Nemčija 14.30 Naša ulica 15.00 Naredi sam 15.30 Živi svoje življenje 16.00 Čarovnice, serija 17.00 Taff, mag. 18.00 Simpsonovi, serija 19.00 Galileo 20.00 Newstime 20.15 Urgenca: Tiha noč 21.10 Zdravniški preiskovalci: Deklica 22.10 TV total, razv. 23.05 Bizz, mag. 23.55 Svet znanja

VOX

08.30 Hughleyjevi 09.00 McLeodovi hčeri 09.55 Sam svoj mojster 10.25 Živeti po želji 10.55 Nič ni brez okusa 11.25 Popolna večerja 12.10 Poročila 12.15 Mestece za vedno 13.10 Midve z mamo 14.05 Dr. Quinnova 15.05 McLeodovi hčeri 16.00 Midve z mamo 17.00 Mestece za vedno: V snegu 17.55 Poročila 18.00 Živeti po želji 18.30 Nič ni brez okusa 19.00 Popolna večerja 19.45 Sam svoj mojster: Deljena hiša 20.15 Midve z mamo: Še vedno sem Gilmorova 21.10 Stern TV 22.05 Sanje o lastni hiši 23.05 Pod rušo, serija 00.00 Poročila 00.15 Na kraju zločina: New York

Reality TV

13.35 Policija 14.00 Reševanje živali 14.20 Oko za oko 14.45 Kritično reševanje 15.35 Študentje medicine 16.00 Velika igra 16.25 Brodolom 16.50 Pogumni 17.15 Svarilo pred viharjem 18.05 Halo!? 19.00 Obalna straža 19.25 Oko za oko 19.50 Puščavski ritem 20.20 Reševanje živali 20.40 Middlemore 21.05 Mejna policija 21.30 Najstniki v težavah 22.25 Animatorji 22.50 Prevaranti

Romantica

12.20 Judeževa žena, 106. del 13.10 Judeževa žena, 107. del 14.05 Ecomoda, 18. del 15.00 Kakor v filmu, 230. in 231. del 15.55 Judeževa žena, 106. del 16.45 Judeževa žena, 107. del 17.40 Ljubezen je polna presenečenj, 3. del 18.35 Ecomoda, 18. del 19.30 Maščevanje ljubezni, 102. del 20.20 Maria Rosa išče ženo, 3. del 21.10 Ženske v vojni, 18. del 22.05 Judeževa žena, 107. del 23.00 Kakor v filmu, 230. del 23.25 Kakor v filmu, 231. del 23.55 Ecomoda, 18. del

Cartoon/ton

12.40 Fantje iz soseščine 13.05 Johnny Bravo 13.30 Dexterjev laboratorij 13.55 Hrabri kužek 14.20 Dogodivščine kralja Arturja 14.45 Navidezni prijatelji 15.10 Ed, Edd in Eddy 15.35 Fantje iz soseščine 16.00 Ami in Yumi 16.25 Dvojčka 16.50 Powerpuff dekleta 17.15 Billy in Mandy 17.40 Megas XLR 18.05 Samuraj Jack 18.30 Navidezni prijatelji 18.55 Ed, Edd in Eddy 19.20 Dexterjev laboratorij 19.45 Fantje iz soseščine 20.10 Powerpuff dekleta 20.35 Billy in Mandy 21.00 Malteški sokol, krim., ZDA, 1941 22.40 Potrudi se, akc. film, ZDA, 1953

SLO 1

06.20 Tedenski izbor
06.20 Kultura
06.30 Odmevi
07.00 Poročila (vps 07.00)
07.05 Dobro jutro
08.00 Poročila
08.05 Dobro jutro
09.00 Poročila (vps 09.00)
09.05 Tedenski izbor
09.05 Martina in ptičje strašilo: Slepe miši
09.15 Risanka
09.25 Bisergora, 10. odd.: Prijateljstvo na preizkušnji, lutk. igr. nan.
09.40 Radovedni Taček: Pika
09.55 Zgodbe iz šoljke
10.30 Sožitja, svetov. odd. tv Maribor
11.45 Pri Jožovcu z Natalijo
13.00 Poročila, šport, vreme (vps 13.00)
13.15 Tedenski izbor
13.15 Hri-bar
14.20 Hotel poldruga zvezdica, 9. ep. - Marko Kurat: Frenkove ženske
15.00 Poročila, promet (vps 15.00)
15.05 Mostovi - hidak: Potepanja - barangol sok (vps 15.05)
15.40 Darilo za Selima, ris. (vps 15.40)
16.05 Munkiji, ris. (vps 16.05)
16.10 Risanka
16.15 Jezus in Josefine, dan. otr. nad., 4/24 (vps 16.10)

JEZUS IN JOSEFINE
Nekega dne Thorsen prosi Josefine, naj popazi na njegovo trgovino s starinami. Ko je Josefine sama, gre brž raziskovat skrivnostne jaslice. Te jo čudežno prestavijo v Nazaret.

16.35 Knjiga Mene briga - Umberto Eco: Foucaultovo nihalo, pon. (vps 16.30)
17.00 Novice, slov. kronika, šport, vreme (vps 17.00)
17.30 Kratka zgodovina slov. jezika: Od političnega programa do državnega jezika, 4., zad. del (vps 17.30)
18.05 Resnična resničnost (vps 18.05)
18.35 Simon v deželi risb s kredo, ris. (vps 18.40)
18.40 Pavle, rdeči lisjaček, ris.
18.55 Vreme (vps 18.55)
19.00 Dnevnik
19.35 Vreme, magnet, šport
20.00 Pod žarometom (vps 20.00)
21.00 Poklic: Arne, dok. portret (vps 21.00)
22.00 Odmevi, kultura, šport, vreme (vps 22.00)
22.50 Goldin seznam, fr. dok. odd. (vps 22.50)
23.45 Kratka zgodovina slov. jezika: Od političnega programa do državnega jezika, 4., del, pon.
00.25 Resnična resničnost, pon.
00.55 Dnevnik, vreme, magnet, šport, pon.
01.55 Infokanal

SLO 2

06.30 Infokanal
09.00 Zabavni infokanal
11.30 Otroški infokanal
12.30 Zabavni infokanal
15.15 Tedenski izbor
15.15 Aritmija
15.45 Studio City
16.45 Slovenski magazin
17.15 Kuopio: SP v smučarskih skokih, prenos (vps 17.15)
19.00 Aleksander Marodić: Resnični obraz Anite Novak, izvirna nad., 1/5 (vps 19.05)
20.00 Frasier, amer. humor. nan., 24., zad. ep. (vps 20.00)

FRASIER
Niles se odpravi v Anglijo in po manchestrskih barih išče Daphnejinega očeta. Ko ga najde, ta še slišati noče, da bi prišel v ZDA in se spravil z Getrude. Oče Harry kljub vsemu pride v Seattle, Daphne pa je jezna na Nilesa, ker se o potovanju ni prej pogovoril z njo.

20.35 Liga prvakov v nogometu, prenos (vps 20.35)
22.35 Ukradi srečo, kit. film (vps 22.40)

UKRADI SREČO
Na mestnem obrobju živijo ljudje v tradicionalnih družinskih skupnostih, v pritličnih hišicah, ki se širijo po potrebi in kolikor je pač prostora, nedaleč stran pa raste sodobno bleščeče mesto, kjer so tovarne, kamor odhajajo prebivalci iz predmestja na delo. Damin je najstarejši moški v številni družini, ki jo odločno vodi ostarela mama. Damin dela slabo plačano delo v tovarni termosk in verjetno bi se brez številne družine še z večjo težavo preživljal. Njegovi bratje in sestre si vsak na svoj način iščejo svoj prostor pod soncem. Damin je, predvsem zaradi tega ker je najstarejši, družinski poglavar, ki pa brez soglasja matere ne more sprejemati odločitve. Damin ureja družinsko življenje, kakor ve in zna. Tudi odnosi s sosedi, od katerih jih delijo le tanki zidovi, so Daminova naloga.

00.20 Dnevnik zamejske tv (vps 00.25)
00.45 Infokanal

POP TV

06.50 24 ur, pon.
07.50 Pravi seks v pravem mestu, amer. dok. serija
08.40 Pot usode, pon. 24. dela braz. nad.
09.35 Ob svitu, pon. 11. dela meh. nad.
10.25 TV prodaja
10.55 Vila Marija, pon. 134. dela hrv. nad.
11.50 Prerojena ljubezen, pon. 123. dela venez. nad.
12.45 Providence, pon. 20. dela amer. nan.
13.40 TV prodaja
14.10 Ricki Lake, pog. odd.
15.05 Prerojena ljubezen, 124. del venez. nad.
16.00 Vila Marija, 135. del hrv. nad.
16.55 Ob svitu, 12. del meh. nad.
17.55 24 ur - vreme
18.00 Pot usode, 25. del braz. nad.
19.00 24 ur
20.00 Preverjeno
21.00 Življenjska zgodba: Krivda in molk, amer. film

KRIVDA IN MOLK
Joanna Kendall že vse življenje igra vlogo popolne matere, žene in gospodinje. Vsakdanjo monotonost pretrga prometna nesreča, v kateri zbije deklico. Ker si Joanna ne upa prevzeti odgovornosti za to, kar se je zgodilo, zapusti kraj nesreče. Čeprav se navzven nič ne spremeni, jo znotraj grabi panika. Življenje, polno laži, jo čedalje bolj uničuje. Kdaj se bo zlomila pod pritiskom, je le še vprašanje časa.

22.40 Newyorška policija, 21. del amer. nan.
23.35 Tretja izmena, 1. del amer. nan.

TRETJA IZMENA
V prvem delu je Yokasova zaradi streljanja hudo poškodovana, Cruzova pa je aretirana, ker jo je ustrelila. Bosca zaradi vsega skupaj preganja slaba vest. Gasilec Johnson, ki medtem smrtno ranjen trpi v neznosnih bolečinah, prosi Jimmyja in Doca, naj ga odrešita.

00.25 Prijatelji, 15. del amer. humor. nan.
00.55 24 ur, pon.
01.55 Nočna panorama

KANAL A

08.05 TV prodaja
08.10 MacGyver, pon. 2. dela amer. nan.
09.05 Mrtve priče, 11. del ang. nan.
10.05 E+, pon.
11.55 TV prodaja
12.25 Življenje na robu Avstralije, dok. odd.
13.25 Mladi in nemirni, 96. del amer. nad.
14.15 Vsi moji otroci, 251. del amer. nad.
15.05 TV prodaja
15.35 MacGyver, 3. del amer. nan.
16.30 Oskarji 2006, posnetek
18.00 E+
20.00 Akcija: Mali lopovi, amer. film

MALI LOPOVI
Prijatelji Anthony, Dignan in Bob sklenejo, da bodo postali kriminalci. Njihova prva roparska tarča je knjigarna, iz katere odnesejo manjši kup denarja. Takoj je jasno, da so fantje kot roparji popolnoma nespodobni, saj jih tudi njihove žrtve ne jemljejo resno. V strahu pred policijo se zatečejo v motel, kjer nameravajo počakati, da se prah poleže ...

21.40 Jag, 36. del amer. nan.
22.35 Joey, 23. del amer. humor. nan.
23.05 Seinfeld, zad. del amer. humor. nan.
23.45 Vsi županovi možje, 20. del amer. humor. nan.
00.15 Irska mafija, amer. film

IRSKA MAFIJA
Bostonska četrt Charlestown je dom irske mafije. Tu z železno roko vlada Jackie O'Hara, ki se ga vsi po vrsti bojijo, ker vedo, da se za vsako napako kruto maščuje. Zanj dela tudi Bobby O'Grady s svojimi tremi prijatelji. Fantje morajo za Jackieja krasti avtomobile, sicer pa radi popivajo in se drogirajo.

PRIVA TV

06.30 TV-prodaja **06.45** Digimoni **07.05** Galaksija iger **08.10** TV-prodaja **08.40** Dvom, tel., Mehika, 47. del, 2002 **09.30** TV-prodaja **10.00** Čarovnije, rom. nad., Italija **10.55** Adijo pamet **12.05** TV-prodaja **12.20** Galaksija iger **13.35** Vznemirjenje, rom. drama, ZDA, 1997 **15.25** TV-prodaja **16.00** Krizno reševanje, dok. serija, ZDA, 2003 **16.55** Digimoni **17.20** Mularija **17.50** Čarovnije, rom. nad., Italija, 2002 **18.50** Adijo pamet **20.00** Plemeniti komentar **20.05** Kefalonija - 8. sept. 1943, miniserija, Italija, 2005 **21.00** Zakon ljubezni, nad., Italija, 16. del, 2004 **21.40** Pravi zločin, krim., ZDA, 2002 **23.30** Kefalonija - 8. sept. 1943, pon. **00.30** Zakon ljubezni, pon. **01.30** Pravi zločin, pon.

Tv PIKA

09.00 Poslovni studio **09.30** Jana **10.00** Potuj z mano **10.30** Intermiranci iz Kromberga **11.30** ŠKL **12.30** Modro **13.00** Glasbeni Mozaik **14.30** Prvi na vasi **15.30** Slovenska glasbena lestvica **16.30** V družbi z ... in Pavle Gregorc **17.00** Multimedij **17.30** Štiri tačke **17.55** Dežela zakladov **18.00** Do zdravja tudi tako **18.30** Poslovni studio **18.55** Dežela zakladov **19.00** Na piki **19.55** Dežela zakladov **20.00** To morate vedeti **21.00** Jana **21.30** 24 ur **22.30** Poslovni studio **23.00** Naša mala klinika **00.00** Glasbeni mozaik

Tv Paprika

09.05 10ka **10.20** Pičolina **10.50** Lepotice **11.20** Študentarija **11.50** Angleški nogomet **12.40** Spot tedna **12.50** Glasbene urice **16.50** Najboljši sosed **17.15** 10ka **18.30** Pičolina **19.00** Ura hip-hopa **20.00** Kandidat **20.30** Osebni bančnik **21.05** Aktualna S **21.10** Vizionarji **22.10** Portfelj **23.00** Vroče **00.05** Adam in Eva z napako, pogovor **01.30** Glasbena noč

Gorenjska TV

09.00 Športni pregled **09.40** Dežela zakladov **09.45** Gorenjska TV poročila **10.00** V jedru resničnosti: Dohodnina 2005 **11.00** Dežela zakladov **11.05** Videostrani **16.25** GTV danes **16.30** Svetovno veteransko prvenstvo v smučarskih skokih 2006 **16.55** Dežela zakladov **17.00** Slovenska glasbena lestvica **17.55** Dežela zakladov **18.00** Gorenjski odsev: Občinski otroški parlament v Radovljici **18.20** Aktualno v regiji, pog. odd. **18.40** Dežela zakladov **18.45** Gorenjska TV poročila **19.00** Kako preživeti pozimi **19.15** Znani in neznani obrazi: Podžupan Janez Osojnik **19.55** Dežela zakladov **20.00** Skrbimo za zdravje **21.00** Dežela zakladov **21.05** Mozaik kulture: Faust je mrtev **21.40** Dežela zakladov **21.45** Gorenjska TV poročila **22.00** Apolon: Ema in Peter Januš **22.55** Zasavski utrinki: Harmonikarka Mojca Razpotnik **23.05** Ski magazin 2006 **23.40** Dežela zakladov **23.45** Gorenjska TV poročila **00.00** Polnočevanja: Aktualno v regiji **00.15** Dokazi: Odpuščanje, 5. del **01.10** Jana: Čustva in temperament **01.40** Za lahko noč

Deželna Loka TV

10.00 Videostrani **17.00** Iz občinskih klopi **18.00** Deželni magazin **19.00** Preprosto najboljši **20.00** Deželni miks **20.30** Pokliči me nocoj **21.30** Smučanje po starem **22.00** Deželni miks

Deželna LokaTV

10.00 Videostrani **17.00** Seje iz občinskih klopi, posnetek odd. **18.00** Strokovnjak svetuje, posnetek pog. odd. **19.00** Preprosto najboljši, posnetek mlad. pog. odd. **20.00** Deželne novice, posnetek lokalnih rep. **20.30** Večer verskih in kulturnih oddaj, posnetki prispevkov **22.00** Pokliči me nocoj, posnetek glas. odd. z Viktorijo

Net TV

07.00 Net Info **07.15** Videospoti **07.30** TV-prodaja **08.00** Maria Madrugada, 117. del **08.50** Maščevanje, 61. del **09.40** Sonce skušnjave, 7. del **10.30** Idol Gossip **11.00** Živalski vseved **11.30** Zvezde ulice **12.00** TV-prodaja **12.30** Podalpski večer **14.00** Zaupno o sexu, pust. film, ZDA, Speaking of Sex, 2001 **15.45** TV-prodaja **16.10** Pokliči in zadeni **16.40** Sonce skušnjave, 8. del **17.35** Maščevanje, 62. del **18.30** Net Info **18.45** Pokliči in zadeni **19.30** Nenavadno, zab. odd. **20.00** Vnetljivo, pog. odd. **20.45** Glavna postaja, drama, Brazilija/Francija, 1998 **22.45** Pregled dogodkov dneva **23.00** Special **23.30** TV-prodaja **00.00** V noč

HTV 1

06.50 TV-koledar **07.00** Dobro jutro, Hrvaška **09.10** Svet slavnih, tel., Braz. **10.00** Poročila **10.10** Preživeti, dok. serija **11.00** Kulturna poročila **11.10** Tretje obdobje, odd. za upokojence **12.00** Dnevnik **12.16** TV-koledar **12.30** Ljubezen nima cene, tel., Mehika, 179. del **13.20** Maja, pogovor: Odrekanje - darilo ali kazen? **14.00** Poročila **14.15** Sestre, nad., ZDA, 6. sezona, 13. del **15.05** Človek pajek, ris. serija, ZDA **15.30** Nora Fora **16.00** Znanstvena petka **16.35** Življenje v živo **17.30** Poročila **17.45** Najšibkejši člen **18.30** Ljubezen v zaledju, tel., Hrv. **19.15** Loto **19.30** Dnevnik **20.10** Piramida **21.20** Nora hiša, humor. serija, Hrv. **22.00** Poslovni klub **22.40** Odkrito **23.30** Kulturna poročila **23.40** Zasebno življenje umetnine **00.35** Poročila **00.50** Vse ali nič, kom. drama, VB/Francija, 2002 **02.55** Jack in Bobby, nad., ZDA, 7. del **03.40** Prekinitev zaradi rednega vzdrževanja

HTV 2

07.00 VIP DJ **07.35** Telebajski **08.00** SOS krokodili, ris. serija, Francija **08.25** Rumenokljunec **09.20** Učilnica **09.30** Nižna ura **09.40** Mladi športniki **10.00** Nad črto **10.30** Človek pajek, ris. serija, ZDA **10.55** Življenje pred nami, nad., Francija **11.45** Vetrovni dirkač, mlad. film, ZDA, 1995 **13.30** Nižna ura **14.30** Poročila za glube **14.40** Ples v temi, drama, ZDA, 1995 **16.10** Poročila **16.25** Svet slavnih **17.10** Jack in Bobby **18.00** Hrvaška danes **18.50** Ribiclja **19.10** Ta nora služba **19.30** VIP DJ **20.05** Nogomet - prijateljska tekma, prenos iz Basla: Argentina - Hrvaška **22.20** Poročila **22.35** Severina v Zagrebškem Domu Športov, posnetek konc. **00.05** Na kraju zločina, krim. serija, ZDA, 4. sezona, 22. del **00.50** New York pod krinko, serija, ZDA, 3. del

Discovery

06.00 Pot do Le Mansa **07.00** Stalin - Največji diktator: Tiran **08.00** Vojne odpadkov **09.00** Divje vreme **10.00** Orjaški premiki: Protipotresna gradnja **11.00** Urbani raziskovalci: Buffalo, New York **12.00** Pot do Le Mansa **12.30** Pot do Le Mansa **13.00** Stalin - Največji diktator: Tiran **14.00** Vojne odpadkov **15.00** Orjaški premiki: Selitev infrastrukture **16.00** Trgovci z avtomobili: Peugeot 205 **17.00** Dirkači **18.00** Načrtovanje nemogočega: Nebotičnik **19.00** Razbiti mit: Eksplodirajoče stranišče **20.00** Ponovna izgradnja športne legende **21.00** Piramide: Preko meja domišljije **22.00** Dr. G: Medicinski izvedenec **23.00** Posebna vozila **00.00** Borilne veščine **01.00** Industrijska odkritja: Francoska svila **01.30** Industrijska odkritja: Vladarji morja **02.00** Forenziki

Animal planet

12.00 Reševalci živali **12.30** Najbolj smešne živali sveta **13.00** Čudoviti posnetki živali **13.30** Opičji posli **14.00** Divja Južna Amerika **15.00** Ljudožerci **15.30** Pleniličeva past **16.00** Živalski policisti v Houstonu **17.00** Reševalci živali **17.30** SOS v divjini **18.00** Čudoviti posnetki živali **18.30** Najbolj smešne živali sveta **19.00** Družina prerijskih psov **19.30** Opičji posli **20.00** Dnevnik velikih mačk **21.00** Življenje sesalcev **22.00** Živalski policisti v Houstonu **23.00** Živalska postaja

National Geographic

08.00 Lov na lovca **09.00** Po katastrofi **10.00** Megagradnje **11.00** Najtežji poklici **11.30** Najtežji poklici **12.00** Pročelja gradbeništva: Tveganje **13.00** Lov na lovca **14.00** Po katastrofi **15.00** Megagradnje **16.00** Divjel: Odprava - afriški levi v Bocvani **17.00** Ko se odprave ponesrečijo: Iditarod **18.00** Najtežji poklici **18.30** Najtežji poklici **19.00** Lov na lovca: Roparice v raju **20.00** Pročelja gradbeništva: Tveganje **21.00** Po katastrofi: Nesreča trajekta v Zeebrugeu **22.00** Megagradnje: Predor v Rokavskem prelivu **23.00** Je to res: Nenavadni nadljudje

Hallmark

06.00 Spomin na ljubezen, ZDA, 1991 **07.45** Jane Doe: Zdaj me vidiš, zdaj me ne vidiš, ZDA, 2005 **09.30** David Copperfield, VB, 1. del, 1999 **11.15** Izpolnjena želja, drama, ZDA, 2005 **13.00** Providence, serija, ZDA, 2. sezona, 20. del **14.00** Spomin na ljubezen, drama, ZDA, 1991 **15.45** Jane Doe: Zdaj me vidiš, zdaj me ne vidiš, krim., ZDA, 2005 **17.30** David Copperfield, V. Britanija, 1. del, 1999 **19.15** Providence, serija, ZDA, 2. sezona, 20. del **20.15** Neznanec v bližini, drama, Kanada, 2003 **22.00** Divizija, serija, 3. sezona, 12. del **23.00** Rimska pomlad, drama, ZDA, 2003 **01.00** Črni lisjak: Cena miru, vest., ZDA, 1993

Travel Chanell

14.00 Ob meji: Nova Zelandija **15.00** Željni popotnik: Quebec **15.30** Željni popotnik: Japonska **16.00** Svetovni popotnik: Pakistan **17.00** Bazar: Rio de Janeiro **17.30** Čudoviti Karibi **18.00** Potovanja: Marec **18.30** Popotnik: Bali **19.00** Potni list: Nova Zelandija **20.00** Jatra: Kerala **21.00** Popotnik: Laos **21.30** Popotniki: Goa, Indija **22.00** Z vlakom po Švici **23.00** Svetovni popotnik: Iran **00.00** Potni list: Nova Zelandija **01.00** Ob meji: Nova Zelandija

BBC Prime

10.40 Potovanje s teto Mable **10.55** Matematika **11.15** Najšibkejši člen **12.00** Divja Indonezija **13.00** Brittasov imperij **13.30** 2,4 otroka **14.00** Življenje na deželi **15.00** Otroški program **17.00** Živalska bolnišnica **17.30** Lov na starine **18.15** Najšibkejši člen **19.00** Zdravniki **19.30** EastEnders **20.00** Zemeljske sile **20.30** Od doma do doma **21.00** Bitke morskih psov **21.50** Živalska kamera **22.30** Kumarjevi na št. 42 **23.00** Življenje Jacksona Pollocka

MTV Adria

06.00 Vžig **07.00** Zajtrk prvakov **08.00** Samo Adria **08.05** Zajtrk prvakov **09.00** Vroče **09.30** Navdušeni nad glasbo **10.00** Samo Adria **10.05** Top 10 ob 10 h **11.00** Lestvica Samo Adria **12.00** Navdušeni nad glasbo **13.00** Samo Adria **13.10** Navdušeni nad glasbo **14.00** Sobna racija **14.30** Navdušeni nad glasbo **15.00** Vstopi **15.30** Sobna racija **16.00** Navdušeni nad glasbo **16.30** Vstopi **17.00** Navdušeni nad glasbo **18.00** Samo Adria **18.05** Klubska lestvica **19.00** Vroče **19.30** Navdušeni nad glasbo **20.00** Samo Adria **20.05** Mini Doza šov **20.30** Doggy Fizzle Televizzle **21.00** Blok **22.00** Od razvaline do umetnine **23.00** Lickov šov **00.00** Drevesna klapa **00.10** Divji modeli **00.30** Butci **01.00** MTV ponoči **03.00** Blok **04.00** Od razvaline do umetnine **05.00** MTV ponoči

EURO SPORT

08.30 Deskanje na snegu, vrhunci tekem za SP v Kronplatzu **09.00** Akrobatsko smučanje, vrhunci tekem za SP v Deer Valleyju **09.30** Nogomet: Odštevanje pred svetovnim prvenstvom v Nemčiji **10.00** Nogomet: Legende svetovnih prvenstev **11.00** Tenis (m), prenos dvobojev osmine finala turnirja ATP v Dubaju **14.30** Snooker, prenos dvobojev 3. dne odprtega prvenstva Walesa v Newportu **17.00** Tenis (m), posnetek dvobojev osmine finala turnirja ATP v Dubaju **18.15** Jadranje: Za kulisami Alinghija **18.20** Srednji izbor športov na Eurosportu **18.30** Konjeništvo, posnetek tekmovanja v preskakovanju ovir v Vigu **19.30** Golf, vrhunci mednarodnega turnirja PGA Tour v Tucsonu **20.30** Golf, vrhunci mednarodnega turnirja European Tour v Kuala Lumpurju **21.00** Nogomet, prenos prijateljske tekme Francija - Slovaška v Parizu **23.00** Nogomet, vrhunci današnjih pripravljalnih tekem za svetovno prvenstvo v Nemčiji **00.00** Snooker, posnetek dvobojev današnjega tretjega dne odprtega prvenstva Walesa v Newportu

DSF

06.00 Nogomet, posnetek tekme Nemčija (do 21 let) - Latvija v Wolfsburgu **07.00** TV-prodaja **08.00** Reportaža **09.00** Poker **11.00** TV-prodaja **12.00** Normalno **12.30** TV-prodaja **13.45** Motocikelstični življenjski slog **14.30** Športni kviz **17.30** La ola **18.00** Nogomet: Odštevanje pred svetovnim prvenstvom v Nemčiji **18.30** Nogometne novice **19.45** Motocikelstični življenjski slog **20.15** Motorvizije **21.15** Motocikelizem **22.15** Reportaža **22.45** Športni kviz

ORF1

09.45 Glavca **10.10** Zaljubljena v pošast, kom., Nemčija, 1999 **11.45** Otroški program **14.35** Polna hiša: Stepahnie ima norice **15.00** Simpsonovi **15.25** Jimova družina: Pomembno ali nepomembno **15.45** Novice **15.50** Sabrina - Najstniška čarovnica: Stava **16.15** Sedma nebesa: Čudežni zdravnik **17.00** Simpatije: Nikoli več pisanje pesmi **17.45** Novice **17.50** Midve z mamo: Vodenje na daljavo **18.35** Glavca, 2. del: Pozdravljen, dojenček **19.00** Simpsonovi: Homer na stranpoteh **19.30** Čas v sliki **19.53** Vreme **20.00** Šport **20.15** Nogomet, napoved pred začetkom srečanja: Avstrija - Kanada **20.25** Nogomet: Avstrija - Kanada, prenos prijateljskega srečanja z Dunaja **22.50** Pod lupo pravice: Izgubljena hči **23.40** Šifra 11-14, sth., Avstralija/ZDA, 2001 **01.05** Fastlane **01.50** Anna in kralj, film, ZDA, 1999

ORF 2

09.05 Alexander & Luise - Nikoli brez tebe, tv film, Nemčija, 1999 **10.40** Julia: Poti do sreče **11.25** Žamet in svila: Mala vojna **12.10** Tema **12.55** Pogledi od strani **13.00** Čas v sliki **13.15** Kuharski magazin **13.40** Drzni in lepi **14.00** Drzni in lepi **14.25** Julia: Poti do sreče: 98. del **15.05** Živeti za ljubezen: 30. del **15.55** Oddaja Barbare Karlich: Ljubi bivši, ne morem te pozabiti **17.00** Čas v sliki **17.10** Dobrodošla, Avstrija, mag. **18.25** resnično.res. **18.30** Prazniční večer: Dietrich Bonhoeffer **18.48** Loto **19.00** Zvezna dežela danes, mag. **19.30** Čas v sliki **19.53** Vreme **20.00** Pogledi od strani **20.15** Moja sladka skrivnost, kom., Nemčija/Avstrija, 2005 **21.45** Pogledi od strani: Moda **22.30** Svetovno poročilo **23.15** Dokumenti **22.00** Čas v sliki 2 **00.00** Čas v sliki 3 **00.20** Nikki **00.40** Oddaja Barbare Karlich **01.40** Pogledi od strani **01.45** Svetovno poročilo

RTL

09.00 Točno ob devetih **09.30** Moj dojenček **10.00** Družinsko sodišče **11.00** Naloga med štirimi stenami **11.30** Najino prvo stanovanje **12.00** Opoldanski magazin **13.00** Oliver Geissen **14.00** Kazensko sodišče **15.00** Družinsko sodišče **16.00** Mladinsko sodišče **17.00** Naloga med štirimi stenami **17.30** Med nami, serija **18.00** Dober večer **18.30** Ekskluzivno **18.45** Poročila **19.05** Eksplozivno **19.40** Dobri časi, slabi časi, 3432. del **20.15** Super varuška, dok. serija **21.15** Naš novi dom **22.15** stern TV, mag. **00.00** Poročila **00.35** Da, draga: Olimpijske igre za seniorje **01.00** Zlata dekleta: Rose je šokirana **01.30** Kazensko sodišče **02.20** Oliver Geissen

RTL 2

05.55 Borussia Banana - junaki v kazenskem prostoru **09.00** Ekskluzivno - rep., dok. odd. **10.00** Super gospodinja **11.00** Pet na pet **11.30** Nasmešek, prosim, razv. **12.40** Otroški program **16.00** Princ z Bel Aira: Božična predstava **17.00** Nasmešek, prosim, razv. **17.30** Razbiti mit **18.30** Ripleyjev neverjetni svet **19.30** Pet na pet **20.00** Poročila **20.15** Galactica: Znaki kesanja **21.10** Zvezdna vrata, zf. serija: Ekscodus **22.05** Andromeda, zf. serija: Željni resnice **23.00** Cona smrti **00.05** Na kraju zločina: Jezero Glory **01.00** Galactica, zf. serija

RTL super

06.35 Otroški program **12.40** Tik in Tak **13.05** Pepe in Max **13.35** Vsemogočna Kim **14.05** Spužva Bob **14.30** Cosmo in Wanda **15.00** Prstne zvijače **15.25** Rožnati panter **15.55** Marsupilami **16.25** Tex Avery **16.45** Smrkci **17.15** Benjamin Rožica **17.50** Tik in Tak **18.20** Pepe in Max **18.50** Vsemogočna Kim **19.20** Spužva Bob **19.45** Rožnati panter **20.15** Učenje zavijanja **21.15** Čisto popolnoma

PRO 7

08.10 Tako živi Nemčija **08.35** Naredi sam **09.05** Priznanje **10.00** Vaša zadnja priložnost **11.00** Talk, talk, talk **12.00** AVENZIO, mag. **13.00** Sam, mag. **14.00** Tako živi Nemčija **14.30** Naša ulica, serija **15.00** Naredi sam **15.30** Živi svoje življenje, svetov. odd. **16.00** Čarovnice, serija **17.00** Taff, mag. **18.00** Simpsonovi, serija **19.00** Galileo **20.00** Newstime **20.15** Naslednji nemški top-model, izbor **21.20** Več kot dekle, drama, ZDA, 2002 **23.00** TV total, razv. **23.50** PRO7-rep.

VOX

08.45 Hughleyjevi **09.15** Sam svoj mojster **10.15** Živeti po želji **10.45** Nič ni brez okusa **11.15** McLeodovi hčeri **12.10** Mestece za vedno **13.10** Midve z mamo **14.05** Dr. Quinnova **15.05** McLeodovi hčeri **16.00** Midve z mamo **17.00** Mestece za vedno: Prazniční večerja **18.00** Poročila **18.15** Živeti po želji **18.45** Nič ni brez okusa, kuharska oddaja **19.15** Sam svoj mojster: Vozilo za v sneg/ Prepir pod božično jelko **20.15** Na kraju zločina: Grozljiva najdba **21.10** Zdravniški detektivi: Brez priznanja **22.05** Profiler, serija **23.55** Poročila

Reality TV

13.35 Policisti **14.00** Reševanje živali **14.20** Oko za oko **14.45** Kritično reševanje **15.35** Zločin v Hollywoodu **16.00** Velika igra **16.25** Brodolom **16.50** Pogumni **17.15** Svarilo pred viharjem **18.05** Poročne zaobljube **19.00** Spopad v kletki **19.25** Oko za oko **19.50** Puščavski ritem **20.20** Reševanje živali **20.40** Smučarska sezona **21.05** Zdravniški detektivi **21.30** Novo življenje **22.25** Na zmenku **22.50** Prevaranti **23.40** Poročne zaobljube

Romantica

11.25 Sreča v ljubezni, 148. del **12.20** Judeževa žena, 102.-103. del **14.05** Ecomoda, 14. del **15.00** Kakor v filmu, 228.-229. del **15.55** Judeževa žena, 102. del **16.45** Judeževa žena, 103. del **17.40** Sreča v ljubezni, 148. del **18.35** Ecomoda, 14. del **19.30** Maščevanje ljubezni, 98. del **20.20** MTV'S Live Through This **21.10** Ženske v vojni, 14. del **22.05** Judeževa žena, 103. del

Cartoon/tcm

12.40 Fantje iz sosešče **13.05** Johnny Bravo **13.30** Dexterjev laboratorij **13.55** Hrabri kužek **14.20** Dogodivščine kralja Arturja **14.45** Navidezni prijatelji **15.10** Ed, Edd in Eddy **15.35** Fantje iz sosešče **16.00** Ami in Yumi **16.25** Dvojčka **16.50** Powerpuff dekleta **17.15** Billy in Mandy **17.40** Megas XLR **18.05** Samuraj Jack **18.30** Navidezni prijatelji **18.55** Ed, Edd in Eddy **19.20** Dexterjev laboratorij **19.45** Fantje iz sosešče **20.10** Powerpuff dekleta **20.35** Billy in Mandy **21.00** Globoko spanje, krim., ZDA, 1946 **22.55** Arzenik in stare čipke, kom., ZDA, 1944 **00.50** Najboljša hiša v Londonu, kom., VB, 1968

Uredništvo ne odgovarja za spremembe, ki nastanejo v tv programih po zaključku redakcije.

SLO 1

06.20 Tedenski izbor
06.20 Kultura
06.30 Odmevi
07.00 Poročila (vps 07.00)
07.05 Dobro jutro
08.00 Poročila
08.05 Dobro jutro
09.00 Poročila (vps 09.00)
09.05 Tedenski izbor
09.05 Bukvožerček: Franceve zgodbe s konji, odd. za otroke, 7/10
09.10 Bukvožerček: Judy Moody, odd. za otroke, 8/10
09.15 Male sive celice, kviz
10.00 Snobs, avstral. nad., 8/26
11.20 Izzivi
11.45 Omizje
13.00 Poročila, šport, vreme (vps 13.00)
13.25 Tedenski izbor
13.25 Pogovori
14.15 Umetni raj
14.40 Odpeti pesniki
15.00 Poročila, promet (vps 15.00)
15.05 Mostovi - hidak: Pod drobnogledom - nagyete alatt (vps 15.05)
15.40 Tracey McBean, ris. nan., 11/26 (vps 15.40)
15.50 Risanka
16.00 Tracey McBean, ris. nan., 12/26 (vps 15.50)
16.15 Pribica, kratki dok. film ebu (vps 16.10)
16.30 Vse o živalih: Gepardi, ang. dok. nan., 4. del (vps 16.25)

VSE O ŽIVALIH: Gepardinja Čiku
12 tednov stara Čiku v kenijskem rezervatu odkrije, da se zaradi lis na kožuščku lahko popolnoma zlije z visoko travo.

17.00 Novice, slov. kronika, šport, vreme (vps 17.00)
17.30 Jasno in glasno, kont. odd. (vps 17.30)
18.20 Duhovni utrip (vps 18.20)
18.40 Merlin, čudežni kuža, ris. (vps 18.40)
18.55 Vreme (vps 18.55)
19.00 Dnevnik
19.35 Vreme, magnet, šport
20.00 Tednik (vps 20.00)
21.00 Prvi in drugi (vps 21.00)
21.20 Osmi dan (vps 21.20)
22.00 Odmevi, kultura, šport, vreme (vps 22.00)
22.50 Knjiga mene briga - Umberto Eco: Foucaultovo nihalo (vps 22.50)
23.10 Glasbeni večer - trio Psalteria: S citrami od renesančne glasbe do jazza (vps 23.10)
00.30 Jasno in glasno, kont. odd., pon.
01.20 Dnevnik, vreme, magnet, šport, pon.
02.20 Infokanal

SLO 2

06.30 Infokanal
09.00 Zabavni infokanal
11.30 Otroški infokanal
12.30 Zabavni infokanal
16.40 Tedenski izbor
16.40 Norci na liniji, amer. ris. humor. nan., 15/20
17.00 Prisluhnimo tišini
17.30 Mostovi - hidak: Pod drobnogledom - nagyete alatt
18.00 Lynx magazin (vps 17.55)
18.30 Študentska (vps 18.25)
19.05 Pod rušo, amer. nad., 11/12, pon. (vps 19.00)
20.00 Bajke in povesti z Gorjancev, anim. film (vps 20.00)
20.55 S. Podgoršek: Razdružene države Amerike, glas. dok. (vps 20.55)
22.00 La destinazione, ital. drama (vps 22.05)

LA DESTINAZIONE
Mladi Emilio ne more najti drugega dela, zato se pridruži karabinerjem. Med vajami v Rimu se sprijatelji s Costantinom, ki je prišel s Sardinije. Naključje hoče, da ga po šolanju pošljejo prav na ta otok, kjer se sprva počuti kot na počitnicah. Kmalu opazi in občuti, da je prišel v zaostali svet, kjer gojijo stare tradicije in običaje. Ena od prvih nalog je, da pomaga kolegom pri preiskavi umora pastirja. Zaljubi se v vaško dekle Giacomino; njeni starši pa nočejo sprejeti v družino "tujca" ...

00.05 Predstava, ang. film, pon. (vps 00.05)

PREDSTAVA
Chas je sadistični pripadnik londonskega podzemlja, ki po samostojni akciji, v kateri je eliminiral pripadnika rivalske tolpe, v nekem trenutku postane žrtev lastne organizacije. Na begu pred gangsterji se zateče v hišo pozabljenega, a ekscentričnega rock zvezdnika Turnerja, ki se zabava s prijateljicama Pherber in Lucy. V dekadentni idili velike hiše, kjer gostje prakticirajo skupinski seks in uživajo droge, Turner organizira miselne igre in vseskozi testira Chasovo spolno identiteto.

01.45 Dnevnik zamejske tv (vps 01.50)
02.10 Infokanal

POP TV

07.00 24 ur, pon.
08.00 Pravi seks v pravem mestu, amer. dok. serija
08.50 Pot usode, pon. 21. dela braz. nad.
09.45 Ob svitu, pon. 8. dela meh. nad.
10.35 TV prodaja
11.05 Vila Marija, pon. 131. dela hrv. nad.
12.00 Prerojena ljubezen, pon. 120. dela venez. nad.
12.55 Na kraju zločina, pon. 9. dela amer. nan.
13.50 TV prodaja
14.20 Ricki Lake, pog. odd.
15.15 Prerojena ljubezen, 121. del venez. nad.
16.10 Vila Marija, 132. del hrv. nad.
17.05 Ob svitu, 9. del meh. nad.
18.00 24 ur - vreme
18.05 Pot usode, 22. del braz. nad.
19.00 24 ur
20.00 Trenja
21.45 Na kraju zločina: Miami, 2. del amer. nan.
22.40 Družine zapornikov, dok. odd.

DRUŽINE ZAPORNIKOV
Kakšno je življenje družin, pri katerih so mame ali očetje zaradi različnih zločinov za zapahi? Družine se s svojimi domačimi, ki so v ječi, srečujejo v posebnih sobah, kjer imajo na voljo nekaj časa za pogovor. Ekipi BBC-ja so dovolili, da v sobice namestijo kamere, zato lahko iz prve roke vidimo, kako zaporniško življenje vpliva na družine. Nekatere družine preživijo težke razmere, druge pod pritiskom razpadejo.

23.45 Najdrznejše spretnosti sveta, amer. dok. odd.

NAJDRZNEJŠE SPRETNOSTI SVETA
Gotovo ste že nikoli-kokrat slišali opozorilo: "Tega ne počnite doma, kar boste videli, so počeli profesionalci!"

00.45 Prijatelji, 13. del amer. humor. nan.
01.15 24 ur, pon.
02.15 Nočna panorama

KANAL A

08.25 TV prodaja
08.30 V deželi igrač, ris. film

V DEŽELI IGRAČ
Dobrodošli v pravljično deželo igrač. Dva dni pred božičem v tamkajšnji tovarni z igračami dobijo pomembno naročilo. Toda zlobni Barnaby, ki ne verjame v igrače, namerava tovarno zapreti in vsem po vrsti zagreniti praznične dni. Barnabyjeve načrte lahko pokvarita samo fantič Jack in njegova sestra Jili. S pomočjo prijateljev jima bo zagotovo uspelo!

10.05 E+, pon.
11.55 TV prodaja
12.25 Morilska igra Killing Game, dok. odd.
13.25 Mladi in nemirni, 93. del amer. nad.
14.15 Vsi moji otroci, 248. del amer. nad.
15.05 TV prodaja
15.35 MacGyver, 21. del amer. nan.
16.30 Sami doma, 16. del amer. humor. nan.
17.00 Dobro jutro, Miami, 7. del amer. humor. nan.
17.30 Jimova družina, 14. del amer. humor. nan.
18.00 E+
20.00 Britanski trojček: Frost: Resnične izpovedi, ang. film
21.55 Življenje po smrti, 1. del ang. nan.

ŽIVLJENJE PO SMRTI
Alison Mundy je bila že kot otrok nekaj posebnega: videvala je duhove. Duhovi ji tudi danes, ko je odrasla, ne dajo miru in ji uničujejo življenje. Ko Alison na ulicah srečuje ljudi, največkrat ne ve, ali so živi ali mrtvi. Ko ponoči leži v postelji, ne more spati, ker sliši glasove, ki jo kličejo na pomoč. Robert Bridge je profesor psihologije, ki ne more preboleti smrti sina Josha.

22.55 Moja družina, 9. del ang. nan.
23.35 Navigator, pon.
00.05 Lepotni čarovniki, 4. del amer. dok. serije
01.00 Talci v Peruju, amer. film

PRVA TV

06.30 TV-prodaja **06.45** Digimoni **07.05** Galaksija iger **08.10** TV-prodaja **08.40** Dvom, tel., Mehika, 44. del, 2002 **09.30** TV-prodaja **10.00** Resnične zgodbe: Tožilci, dok. serija, ZDA, 2000 **10.55** Adijo pamet **12.05** TV-prodaja **12.20** Galaksija iger **13.55** Miss Hit Stars 2006, posnetek finalnega izbora **15.25** TV-prodaja **16.00** Reporter X **16.55** Digimoni **17.20** Mularija, serija, Srbija in Črna gora, 2003 **17.50** Resnične zgodbe: Tožilci, dok. serija, ZDA, 33. del, 2000 **18.50** Adijo pamet **19.55** Plemeniti komentar **20.05** Alo, alo: Ponovna zaobljuba, 50. del **20.35** Črni gad, 15. del **21.05** Gospod Bean, 10. del **21.30** Nori Placid Lake, kom., Avstralija, 2003 **23.00** Alo, alo, pon. **23.30** Črni gad, pon. **00.00** Gospod Bean, pon. **00.30** Nori Placid Lake, pon., kom., Avstralija, 2003

TV PIKA

09.00 Poslovni studio **09.30** Razgledovanja, potop. rep. **10.00** Kulturne drobtinice: Knjige tako in drugače **10.30** Sijaj **11.00** Drom pot **11.30** Mesni užitki **12.00** Jana **12.30** Samozdravilna energetska metoda Rudija Klarića **13.00** Preverjeno **14.00** Glasbeni mozaik **15.00** Neisha **15.25** Navigator **16.00** Potuj z mano **17.00** Jana **17.30** V harmoniji z naravo **17.55** Dežela zakladov **18.00** Zrela leta z Melanijo Šter **18.30** Poslovni studio **18.55** Dežela zakladov **19.00** Do zdravja tudi tako **19.30** Živeti zdravo **19.55** Dežela zakladov **20.00** Činčove ideje **20.55** Dežela zakladov **21.00** Ski magazin **21.30** Dežela zakladov **22.00** 24 ur **23.00** Poslovni studio **23.30** Ekstra magazin **00.30** TV prodaja

Tv Paprika

09.05 10ka **10.20** Pičolina **10.50** Akademija za voditelje, pon. **11.55** Sanjska kopalnica **16.50** Najboljši sosed **17.15** 10ka **18.30** Smučajmo vsi **19.00** Lepotice **19.35** Študentarija **20.00** Poklic mama, vodi: Brigita Bukovec **20.30** B. P. **21.05** Štirideset plus **22.00** Aktualna **22.30** Sanjska kopalnica **23.00** Župan na obisku **00.05** Dilema **01.05** Balkan **01.35** Glasbena noč

Gorenjska TV

09.00 Druga plat uspeha **09.40** Dežela zakladov **09.45** Gorenjska TV poročila **10.00** Župan pred kamero: Jože Antonič, župan Občine Bled **11.00** Dežela zakladov **11.05** Videostrani **16.25** Dežela zakladov **16.30** NLP - nori, lepi in pametni **17.55** Dežela zakladov **18.00** Gorenjski odsev: Občinski otroški parlament v Radovljici **18.15** Aktualno v regiji, pog. odd. **18.40** Dežela zakladov **18.45** Gorenjska TV poročila **19.00** Likovni natečaj Plakat miru v Kranju, rep. **19.15** Naš sosed: Špela Žabkar in Gorazd Kavčič **19.55** Dežela zakladov **20.00** Pomenkovanja z Irmo Bembič **21.00** Dežela zakladov **21.05** Gorenjska TV poročila **21.30** Dežela zakladov, veliki mesečni kviz z bogatimi nagradami **22.05** Zvezdni okruški z astrologinjo Rožo Kačič **23.05** Športni pregled **23.40** Dežela zakladov **23.45** Gorenjska TV poročila **00.00** Polnočevanja: Aktualno v regiji, pon. **00.15** Slovenska glasbena lestvica, glas. odd.

Uredništvo ne odgovarja za spremembe, ki nastanejo v tv programih po zaključku redakcije.

19.00 Preprosto najboljši **20.00** Srednja šola tiska in papirja **20.35** Druga plat - Lepotna kirurgija **22.00** Pokliči me nocoj

Net TV

07.00 NET Info **07.15** Videospoti **07.30** TV-prodaja **08.00** Živalski vseved **08.30** Videospoti **08.50** Maščevanje, 64. del **09.40** Sonce skušnjave, 10. del **10.30** Pregled dogodkov **11.00** Zakulisje **12.00** TV-prodaja **12.30** Koncert **14.00** Črni angel, drama, Italija, 2002 **16.10** Pokliči in zadeni **16.40** Sonce skušnjave, 11. del **17.35** Maščevanje, 65. del **18.30** NET Info **18.45** Pokliči in zadeni, kviz **19.30** Rdeča preproga **20.00** Rdeči zmaj, akc. film, Kitajska, 1994 **21.40** Pregled dogodkov dneva **21.55** Nenavadno **22.25** Za dušo in telo **22.55** TV-prodaja **23.25** V noč

HTV

06.50 TV-koledar **07.00** Dobro jutro, Hrvaška **09.10** Svet slavnih, tel., Braz. **10.00** Poročila **10.10** Živalska strategija, dok. serija **11.00** Kulturna poročila **11.10** Beseda in življenje **12.00** Dnevnik **12.15** TV-koledar **12.30** Ljubezen nima cene, tel., Mehika, 183. del **13.20** Maja, pogovor: Iz preteklosti za danes in jutri **14.00** Poročila **14.15** Sestre, nad., ZDA, 6. sezona, 16. del **15.05** Človek pajek **15.30** Nora Fora **16.00** Jelka Radauš Ribarić, odd. ljudskega izročila **16.35** Življenje v živo **17.35** Poročila **17.50** Najšibkejši člen **18.35** Ljubezen v zaledju, tel., Hrv. **19.30** Dnevnik **20.05** Latinica **21.45** Posebna naloga, dok. film: Lika tukaj zraven nas **22.15** Kulturna poročila **22.30** Odkrito **23.25** Na robu znanosti: Neznani leteči predmeti **00.30** Poročila **00.45** Prijetno uglašen večer, glasba: Julian Rachlin & Friends **01.50** Jack in Bobby, nad., ZDA, 10. del **02.35** Zaščita, srh., Kanada, 2001

HTV 2

07.00 VIP DJ **07.35** Telebajski **08.00** Ribicija **08.25** Rumenokljunec **09.20** Učilnica **09.30** Nočna ura **09.40** Na glasu **10.00** Kratki stik **10.30** Človek pajek **10.55** Brilijantina **11.40** Življenje pred nami, nad., Francija **12.30** Čudeži znanosti, dok. serija **13.00** Nočna ura **14.00** Svobodno območje **14.15** Poročila za gluhe **14.25** Poirot: Smrt lorda Edgwara, pon. **16.10** Poročila **16.25** Svet slavnih, tel., Braz. **17.10** Jack in Bobby, nad., ZDA, 10. del **18.00** Hrvaška danes **18.50** Ribicija **19.15** Sami doma **19.35** VIP DJ **20.10** Vzemi ali pusti **20.50** Vročina, krim. drama, ZDA, 1995 **23.40** Poročila **23.55** Petka, evropska nogometna prvenstva **00.45** New York pod krinko, serija, ZDA, 5. del **01.30** Moja noč pri Maud, drama, Francija, 1969

Discovery

06.00 Nemogoči ropi: Britanski rop umetnin **07.00** Drzni tatovi: Največja britanska tatvina **08.00** Smetišče: Naprave iz odpadkov **09.00** Ray Mears: Pohajkovanje po džungli **10.00** Načrtovanje nemogočega: Tovorne ladje **11.00** Tekma v gradnji motorjev: Jerry Covington proti Warrenu Veselyju **12.00** Nemogoči ropi: Britanski rop umetnin **13.00** Drzni tatovi: Največja britanska tatvina **14.00** Smetišče: Naprave iz odpadkov **15.00** Priprave na zimske olimpijske igre **16.00** Posebna vozila: Hollywoodski avtomobili **17.00** Jekleni izziv **18.00** Načrtovanje nemogočega: Islandski tuneli **19.00** Razbiti mit: Urbane legende o vodki **20.00** Znanost hitrosti **21.00** Kraljevi Windsor: Kraljeva pogostitev **22.00** Dr. G: Medicinski izvedenec, dok. serija **23.00** Posebna vozila: Hollywoodski avtomobili **00.00** Borilne veščine **01.00** Industrijska odkritja: P rierjev motor **01.30** Industrijska odkritja: Cockerillov stroj **02.00** Forenziki: Cena, ki jo plačaš za umor **03.00** Ray Mears **04.00** Načrtovanje nemogočega: Islandski tuneli **05.00** Tekma v gradnji motorjev, dok. serija

Animal planet

12.00 Reševalci živali **12.30** Najbolj smešne živali sveta **13.00** Čudoviti posnetki živali **13.30** Opičji posli **14.00** Živalske ikone **15.00** Živali v filmih **16.00** Živalski policisti v Houstonu **17.00** Reševalci živali **17.30** SOS v divjini **18.00** Čudoviti posnetki živali **18.30** Najbolj smešne živali sveta **19.00** Družina prenijskih psov **19.30** Opičji posli **20.00** Člani RSPCA-ja **20.30** SOS v divjini **21.00** Ekvator **22.00** Živalski policisti v Houstonu **23.00** Živalska postaja **23.30** Opičji posli **00.00** Urgentni primeri **00.30** Sodobni veterinarji **01.00** Reševalci živali

National Geographic

08.00 Močvirski tigri **09.00** Lovci na morju **10.00** Hitlerjeva potopljena skrivnost **11.00** Napad žuželk **12.00** Po katastrofi: Vesoljsko plovilo Columbia **13.00** Močvirski tigri **14.00** Lovci na morju: Iskanje ladij Tonquins in Isabella **15.00** Hitlerjeva potopljena skrivnost **16.00** Divje: Odprava - japonski makaki **17.00** Megagradnje: Vojaški letalski prevoz **18.00** Napad žuželk: Strupene vojne **19.00** Močvirski tigri **20.00** Po katastrofi: Vesoljsko plovilo Columbia **21.00** Biološki terorizem **22.00** 11. 9. - Razkritje: Vzpon Osame **23.00** Most na reki Kwai **00.00** Biološki terorizem **01.00** 11. 9. - Razkritje: Vzpon Osame

Hallmark

06.00 Hiša mame Flore, ZDA, 1. del, 1998 **07.45** Jane Doe: Dokler naju smrt ne loči, ZDA, 2005 **09.30** Legenda o brezglavem jezdecu, ZDA, 1999 **11.15** Sumljiva bolezen, drama, ZDA, 1994 **13.00** Providence, serija, ZDA, 2. sezona, 23. del **14.00** Hiša mame Flore, drama, ZDA, 1. del, 1998 **15.45** Jane Doe: Dokler naju smrt ne loči, krim., ZDA, 2005 **17.30** Legenda o brezglavem jezdecu, drama/srh., ZDA, 1999 **19.15** Providence, serija, ZDA, 2. sezona, 23. del **20.15** Umori na podeželju: Smrtonosna orhideja, krim., VB, 2004 **22.00** Divizija, krim. serija, 3. sezona, 14. del **23.00** Imperij, zgod. film, ZDA, 1. del, 2004 **00.45** Inšpektorji 2, srh., ZDA, 2000

Travel Chaneli

14.00 Z vilicami na poti: Japonska **14.30** Starodobni avtomobili **15.00** V 80 dneh okrog sveta **15.30** Tourist: Ontario **16.00** Svetovni popotniki: Sirija, Jordanija, Libanon **17.00** Ian Wright: Azija **17.30** V paradižu: Škotska **18.00** Popotniki: Hue **18.30** Popotnik: Kalkan **19.00** Pustolovščina: Avstralija **20.00** Z vilicami na poti: Delhi **20.30** Popotniki: Goa **21.00** Entrada: Rio de Janeiro **21.30** Potovanja 2006 **22.00** Planet hrane: Karibi **23.00** Svetovni popotnik **00.00** Pustolovščina

BBC Prime

09.45 Vrtnarski izziv **10.15** Angleščina **10.45** Ure branja **11.05** Space Ark **11.15** Najšibkejši člen **12.00** Amazonka **13.00** Brittasov imperij **13.30** 2,4 otroka **14.00** Življenje na deželi **15.00** Otroški program **17.00** Živalska bolnišnica **17.30** Lov na starine **18.15** Najšibkejši člen **19.00** Zdravniki **19.30** EastEnders **20.00** Brez poti nazaj **20.30** Majhni angeli **21.00** Sodnik John Deed **22.30** Rdeči škrat **23.00** Dnevi, ki so šokirali svet **23.50** Žrtve **00.40** Izzivi

MTV Adria

08.00 Samo Adria **08.05** Zajtrk pevakov **09.00** Vroče **09.30** Top 5 najbolj zaželenih **10.00** Samo Adria **10.05** Top 10 ob 10 h **11.00** Adria Top 20 **12.00** Navdušeni nad glasbo **13.00** Samo Adria **13.10** Navdušeni nad glasbo **14.00** Sobna racija **14.30** Top 5 najbolj zaželenih **15.00** Vstopi **15.30** Sobna racija **16.00** Navdušeni nad glasbo **16.30** Vstopi **17.00** Navdušeni nad glasbo **18.00** Samo Adria **18.05** Rock lestvica **19.00** Vroče **19.30** Navdušeni nad glasbo, videospoti **20.00** Samo Adria **20.05** Gol **20.30** Osbournovi **21.30** Spoznaj Barkerjeve, resn. serija **22.00** Glasba **22.30** Bitka za Ozzfest **23.00** Metal **00.30** Beavis & Butthead **01.00** MTV ponoči **03.00** Osbournovi **04.00** Spoznaj Barkerjeve

EURO SPORT

08.30 Ekstremni športi, odd. za drzne **09.00** Ekstremni športi, vrhunci prir. 3. LG Action Sports Championships v Manchestru **10.00** Atletika, vrhunci EP v Lievinu **11.30** Reli, vrhunci tretje etape dirke za svetovno prvenstvo v Mehiki **12.00** Smučarski skoki, posnetek včerajšnje tekme v Lahtiju **13.15** Nogomet: Odštevanje pred svetovnim prvenstvom v Nemčiji **13.30** Nogomet, posnetek ene od pripravljalnih tekem za svetovno prvenstvo v Nemčiji **14.30** Nogomet: Legende svetovnih prvenstev **14.45** Kolesarstvo, prenos druge etape dirke Pro Tour Paris-Nica **16.30** Nogomet: Evrogoli **17.30** Smučarski skoki, prenos kvalifikacij v Kuopiu **18.30** Nogomet, pogovorna odd.: Zgrešeni strel **19.30** Nogomet, vrhunci prvih tekem osmine finala v ligi prvakov 2005/06 **20.30** Najbolji športni prizori, izbor najzanimivejših utrinkov preteklega tedna na Eurosportu **21.00** Borilni športi: K1, boks, karate, tajski boks **23.00** Nogomet: Evrogoli **00.00** Nogomet, pog. odd.: Zgrešeni strel **01.00** Najboljši športni prizori

DSF

06.00 Pikado **08.00** TV-prodaja **08.30** Reportaža: Mit o Lamborghiniju **09.00** Dvojna podaja **11.00** TV-prodaja **13.30** Nogomet: 2. nem. liga, 24. kolo **15.00** Športni kviz **17.30** Nogomet: 1. nem. liga, 24. kolo **18.30** Nogometne novice **19.45** Nogomet: 2. nem. liga, pripravljalno poročilo in prenos tekme 24. kola: Alemannia Aachen - Hansa Rostock **22.30** Nogomet, vrhunci tekme v 1. škot. ligi: Celtic Glasgow - Aberdeen **23.00** Športni kviz **00.00** Erotika

ORF 1

06.00 Otroški program **08.05** Polna hiša **08.30** Raztresena **09.15** Midve z mamo **09.55** Glawca **10.20** Pravi prijatelji **11.20** Novotny & Maroudi **11.45** Otroški program **14.35** Polna hiša: Bratranec iz Baltimora **15.00** Simpsonovi: To je pogrešani polbrat **15.25** Jimova družina: Kriza zaradi pice **15.45** Novice **15.50** Sabrina - Najstniška čarovnica: Grdo **16.15** Sedma nebesa: Primer slabe morale **17.00** Simpatije: Pogled v prihodnost **17.45** Novice **17.50** Midve z mamo: Zlomljena srca **18.35** Glawca: Lois povsem ponori **19.00** Simpsonovi: Težave v kampu **19.30** Čas v sliki **19.53** Vreme **20.00** Šport **20.15** Na kraju zločina: Miami: Brez pogojne kazni **21.05** Novice **21.10** Monk: Gospod Monk gre v Mehiko **21.55** Zločinski nameni: Umetnost ubijanja **22.40** Las Vegas: Stari računi **23.25** Tretja izmena: Izmenjava udarcev **00.10** Nevidni mož: Mačka in miš **00.55** Witchblade - Orožje bogov: Moč časa **01.35** Na kraju zločina: Miami

ORF 2

10.15 Julia: Poti do sreče **10.55** Žamet in svila: Lomilec src **11.45** Vreme **12.00** Orientacija **12.30** Tednik **12.55** Pogledi od strani **13.00** Čas v sliki **13.15** Kuharski magazin **13.40** Drzni in lepi **14.00** Drzni in lepi **14.25** Julia: Poti do sreče, 101. del **15.05** Živeti za ljubezen, 33. del **15.55** Oddaja Barbare Karlich: Ob teb me takoj oblije kurja polt **17.00** Čas v sliki **17.10** Dobrodošla, Avstrija, mag. **18.25** Resnično. res. **18.30** Dober nasvet: Za potrošnike **19.00** Zvezna dežela danes, mag. **19.30** Čas v sliki **19.53** Vreme **20.00** Pogledi od strani **20.15** Lepo je biti milijonar, kviz z voditeljem Arminom Assingerjem **21.10** Tema **22.00** Čas v sliki 2 **22.30** Kulturno srečanje - Podelitev filmskih nagrad oskar **00.00** Čas v sliki 3 **00.20** Gosford Park, drama, ZDA/VB/Nemčija/Italija, 2001

RTL

09.00 Točno ob devetih **09.30** Moj dojenček **10.00** Dnevnik sodišče **11.00** Naloga med štirimi stenami **11.30** Najino prvo stanovanje **12.00** Opoldanski magazin **13.00** Oliver Geissen **14.00** Kazensko sodišče **15.00** Dnevnik sodišče **16.00** Mladinsko sodišče **17.00** Naloga med štirimi stenami **17.30** Med nami, serija **18.00** Dober večer **18.30** Ekskluzivno **18.45** Poročila **19.05** Ekskluzivno **19.40** Dobri časi, slabi časi, 3435. del **20.15** Lepo je biti milijonar, nagr. kviz **21.15** Za nečakami, Manu je izginila **22.15** Ekstra, mag. **23.30** Trendi, mag.

RTL 2

09.00 Ekskluzivno - rep. **10.00** Supergospodinja **11.00** Pet na pet **11.30** Nasmešek, prosim, razv. **12.40** Otroški program **16.00** Princ z Bel Aira: Vroče **17.00** Nasmešek, prosim, razv. **17.30** Razbiti mit **18.30** Ripleyjev neverjetni svet **19.30** Pet na pet, kviz **20.00** Poročila **20.15** Težave v revirju, dok. odd. **22.15** Ekskluzivno - rep.: Popolna razprodaja na dražbi **23.15** Policisti na delu **00.15** Poročila **00.30** Dosje: Umor: Usodno priznanje/ Nočna mora

RTL super

06.35 Otroški program **13.00** Pepe in Max **13.30** Vsemogočna Kim **14.00** Spužva Bob **14.30** Jimmy Neutron **15.00** Prstne zvijače **15.30** Kaj je z Andyjem? **15.55** Marsupilami **16.25** Rožnati panter **16.45** Smrkci **17.15** Lovci zmajev **17.50** Tik in Tak **18.20** Pepe in Max **18.50** Vsemogočna Kim **19.15** Kaj je z Andyjem? **19.45** Spužva Bob, ris. **20.15** Skrita kamera **21.15** Moj najboljši prijatelj **22.15** Čisto popolnoma

PRO 7

07.55 Tako živi Nemčija **08.20** Naša ulica **08.50** Naredi sam **09.20** Virus, srh., Kanada/ZDA, 1997 **11.00** Talk, talk, talk **12.00** Avenzio, mag. **13.00** Sam, mag. **14.00** Tako živi Nemčija **14.30** Naša ulica **15.00** Naredi sam **15.30** Živi svoje življenje, svetov. odd. **16.00** Čarovnice, serija **17.00** Taff, mag. **18.00** Simpsonovi, serija **19.00** Galileo **20.00** Newstime **20.15** Krepki fantje, kom., Nemčija, 1999 **21.50** Axel hoče vedeti: Pripravnica **22.20** Oscarji 2006, vrhunci podelitve **00.20** TV-prodaja **00.25** Mož-pajek, akc. film, ZDA, 2002

VOX

08.45 Hughleyjevi **09.15** Sam svoj mojster **10.15** Živeti po želji **10.45** Nič ni brez okusa **11.15** McLeodovi hčeri **12.10** Poročila **12.15** Mestece za vedno **13.10** Midve z mamo **14.05** Dr. Quinnova **15.05** McLeodovi hčeri **16.00** Midve z mamo **17.00** Mestece za vedno **17.55** Poročila **18.00** Živeti po želji **18.30** Nič ni brez okusa **19.00** Popolna večerja, kuhar. odd. **19.45** Sam svoj mojster: Morilec zabav **20.15** Na kraju zločina: New York: Morilski pozdrav z vinilke **21.10** Zakon in red, serija **22.05** Jordan, serija **23.00** NZZ Format, mag.

Reality TV

14.00 Reševanje živali **14.20** Oko za oko **14.45** Kritično reševanje **15.35** Zločin v Hollywoodu **16.00** Velika igra **16.25** Brodolom **16.50** Pogumni **17.15** Svarilo pred viharjem **18.05** Halo!? **19.00** Obalna straža **19.25** Oko za oko **19.50** Puščavski ritem **20.20** Reševanje živali **20.40** Hujšanje **21.05** Študentje medicine **21.30** Jane Goldman raziskuje **22.25** Animatorji **22.50** Prevaranti

Romantica

12.20 Judeževa žena, 105. del **13.10** Judeževa žena, 106. del **14.05** Ecomoda, 17. del **15.00** Kakor v filmu, 230. del **15.55** Judeževa žena, 105. del **16.45** Judeževa žena, 106. del **17.40** Ljubezen je polna presenečenj, 2. del **18.35** Ecomoda, 17. del **19.30** Marčevanje ljubezni, 101. del **20.20** Maria Rosa išče ženo, 2. del **21.10** Ženske v vojni, 17. del **22.05** Judeževa žena, 106. del **23.00** Kakor v filmu, 230. del **23.55** Ecomoda, 17. del

Cartoon/tcm

12.40 Fantje iz sosečine **13.05** Johnny Bravo **13.30** Dexterjev laboratorij **13.55** Hrabri kužek **14.20** Dogodivščine kralja Arturja **14.45** Navidezni prijatelji **15.10** Ed, Edd in Eddy **15.35** Fantje iz sosečine **16.00** Ami in Yumi **16.25** Dvojčka **16.50** Powerpuff dekleta **17.15** Billy in Mandy **17.40** Megas XLR **18.05** Samuraj Jack **18.30** Navidezni prijatelji **18.55** Ed, Edd in Eddy **19.20** Dexterjev laboratorij **19.45** Fantje iz sosečine **20.10** Powerpuff dekleta **20.35** Billy in Mandy **21.00** Bela vročina, krim., ZDA, 1949 **22.50** Angeli temnih obrazov, krim., ZDA, 1938 **00.25** Divji Mesija, drama, VB, 1972

Uredništvo ne odgovarja za spremembe, ki nastanejo v tv programih po zaključku redakcije.

SLO 1

06.25 Tedenski izbor
06.25 Utrip
06.40 Zrcalo tedna
07.00 Poročila (...)
07.05 Dobro jutro
08.00 Poročila
08.05 Dobro jutro
09.00 Poročila (...)
09.05 Tedenski izbor
09.05 Iz popotne torbe
09.25 Otok Evok, ris. nan.
09.50 Risanka
10.00 ...
10.25 ...
11.00 Poročila, šport, vreme
11.15 Tedenski izbor
11.15 ...
14.20 Turistika
15.00 Poročila, promet
15.05 Dober dan, Koroška
15.40 ...
16.05 Kadrovski ...
16.20 Risanka
16.30 ...
16.40 Bumpara, 10. odd.
17.00 Novice, slov. kronika, šport, vreme
17.35 ...

KOMISAR REX

...

SLO 2

06.30 Infokanal
09.00 Zabavni infokanal
11.20 Otroški infokanal
12.30 Zabavni infokanal
14.15 Tedenski izbor
14.15 ...
14.40 ...
15.05 ...
15.45 ...
16.15 Himalaja z Michaelom Palinom ...
17.10 Mama Lucia ...

MAMA LUCIA

...

18.45 ...

JEZNI, ponedeljek

...

NOROI NA LINIJI

...

POP TV

07.00 24 ur, pon.
08.00 Pisani svet ...
08.30 Pet sosedov, ...
09.45 Ob sotočju, ...
10.35 TV prodaja
11.05 Vila Marija, ...
12.00 Pomlajena ljubezen, ...
12.55 ...
13.40 TV prodaja
14.10 ...
15.05 Pomlajena ljubezen, ...
16.00 Vila Marija, ...
16.55 Ob sotočju, ...
17.55 24 ur - vreme
18.00 Pet sosedov, ...
19.00 24 ur
20.00 Naša mala klinika, ...

NAŠA MALA KLINIKA

...

URGENCA

...

KANAL A

08.05 TV prodaja
08.10 MacGyver, ...
09.05 ...
10.05 E+, pon.
11.35 TV prodaja
12.25 ...
13.25 ...
14.15 ...
15.05 TV prodaja
15.35 MacGyver, 2. del amer. nan.
16.30 Sami doma, ...
17.00 ...
17.30 ...
19.00 E+
20.00 Filmski ... Bruce Willis: Šakal, ...

ŠAKAL

Šakal je plačani morilec, ki ga za ... milijonov dolarjev najame ruski mafijec, da bi ubil nekoga iz ameriške vlade. ...

NESREČA NA ZABAVI

...

...

SLO 1

06.20 Tedenski izbor
06.20 Kultura
06.30 Odmevi
07.00 Poročila (vps 07.00)
07.05 Dobro jutro
08.00 Poročila
08.05 Dobro jutro
09.00 Poročila (vps 09.00)
09.05 Tedenski izbor
09.05 Bukvožerček: Anica in Jakob, odd. za otroke, 9/10
09.10 Bukvožerček: Grozni Gašper, odd. za otroke, 10., zad. del
09.15 Tracey McBean, ris. nan., 11/26
09.25 Tracey McBean, ris. nan., 12/26
09.35 Vse o živalih: Gepardi, ang. dok. nan., 4. del
10.05 Modro
10.40 Z vami
11.30 Ali znamo prisluhniti svojemu telesu?, dok. odd.
12.20 Osmi dan
13.00 Poročila, šport, vreme (vps 13.00)
13.15 Tarča, pon.
15.00 Poročila, promet (vps 15.00)
15.05 Mostovi - hidak (vps 15.05)
15.40 Palček David, ris. nan., 21/25 (vps 15.40)
16.10 Iz popotne torbe: Na vodi in v njej (vps 16.05)
16.30 Živalski vrt iz škatlice, škot. nad., 9/26 (vps 16.25)
17.00 Novice, slovenska kronika, šport, vreme (vps 17.00)
17.30 Takugama - gozd upanja, avstral. poljud.-znan. odd. (vps 17.30)

TAKUGAMA - GOZD UPANJA
Snemalci in ekipa prvič stopila v zavetišče za šimpanze Takugama blizu Freetowna v zahodni Afriki. V Sierri Leone že deset let divja državljanska vojna. Uporniki se z mirovnimi enotami spopadajo za nadzor nad državo.

18.30 Žrebanje Deteljice (vps 18.30)
18.40 Medvedek Uhec, ris. (vps 18.40)
18.45 Zakaj, ris.
18.55 Vreme (vps 18.55)
19.00 Dnevnik
19.35 Vreme, magnet, šport
20.00 Pri Jožovcu z Natalijo (vps 20.00)
21.15 Turistika (vps 21.20)
22.00 Odmevi, kultura, šport, vreme (vps 22.00)
22.50 Polnočni klub (vps 22.50)
00.05 Takugama - gozd upanja, avstral. poljud.-znan. odd., pon.
01.00 Dnevnik, vreme, magnet, šport, pon.
01.55 Pri Jožovcu z Natalijo, pon.
03.15 Infokanal

SLO 2

06.30 Infokanal
09.00 Zabavni infokanal
10.55 Hafjel: SP v alpskem smučanju, superveleslalom (2), prenos (vps 10.55)
12.15 Zabavni infokanal
13.50 Tedenski izbor
13.50 Obzorja duha
14.20 Duhovni utrip
14.35 Sreča na vrvici, slov. film (vps 14.40)
16.05 Jasno in glasno, kont. odd.
16.55 Šport špas, odd. o športu, zdravju in okolju
17.30 Zdaj, odd. za razgibano življenje
17.55 Mostovi - hidak, pon.
18.25 Kifeljci, šved.-dan. film, pon. (vps 18.30)

KIFELJCI
Agneta, Lasse, Jakob in Benny, štirje policaji na švedskem podeželju, nimajo prav veliko dela, saj v njihovem kraju vladata red in mir. Zato se predvsem ukvarjajo s svojimi problemi. Agneta in Lasse se po letih skupnega življenja samo še pričkata, Jakob že dolgo preko oglasov išče žensko zase in za svojo ljubko hčerko, Benny z najbolj bujno policijsko domišljijo pa doma plete. Nekega dne se v njihovi pisarni pojavi čedna policistka Jessica iz policijske centrale, ki ima nalogo, da zaradi zmanjševanja stroškov in ker ni kriminala, njihovo postajo zapre.

20.00 Sedem čudes industrijskega sveta, ang. dok. serija, 1/7 (vps 20.00)

SEDEM ČUDES INDUSTRUSKEGA SVETA - VELIKA LADJA
Oddaja je zasnovana na resničnih dogodkih o največji ladji, kar jih je videl svet. O ladji, ki je moža, ki jo je zgradil, spravila v stečaj in mu uničila življenje. O ladji, ki je veliko ljudi poslala v prerani grob.

20.50 Slovenski magazin (vps 20.55)
21.15 Stari novi obrazi Evrope: Litva (vps 21.25)
21.45 Ranžirna postaja, amer. film (vps 21.55)
23.40 Sem in tja, ital. film, pon. (vps 23.50)
01.20 Dnevnik zamejske tv (vps 01.30)
01.40 Infokanal

POP TV

07.00 24 ur, pon.
08.00 Pot usode, pon. 22. dela braz. nad.
08.55 Ob svitu, pon. 9. dela meh. nad.
09.45 TV prodaja
10.15 Vila Marija, pon. 132. dela hrv. nad.
11.10 Prerojena ljubezen, pon. 121. dela venez. nad.
12.05 Trenja, pon.
13.50 TV prodaja
14.20 Ricki Lake, pog. odd.
15.15 Prerojena ljubezen, 122. del venez. nad.
16.10 Vila Marija, 133. del hrv. nad.
17.05 Ob svitu, 10. del meh. nad.
18.00 24 ur - vreme
18.05 Pot usode, 23. del braz. nad.
19.00 24 ur
20.00 Vzemi ali pusti
20.40 Akcija: Showtime, amer. film

SHOWTIME
Detektiv Mitch Preston vestno opravlja svoj poklic in ne prenaša ljudi, ki površno opravljajo svoje delo ter vtikajo nos tja, kamor ni treba. Še najbolj je srečen, če ga ljudje pustijo pri miru. Policist Trey Sellars je njegovo popolno nasprotje. Bolj kot po policijskih akcijah hrepeni po slavi, zato na črno dela kot igralec. Nekega dne se Trey po naključju znajde na kraju, kjer je Mitch ravno sredi pomembne naloge, dogodek pa posname televizijska ekipa ...

22.20 Pod lupo pravice, 1. del amer. nan.
23.15 Čaj z Mussolinijem, ang.-ital. film

ČAJ Z MUSSOLINIJEM
Film delno temelji na avtobiografiji režiserja Franca Zeffirellija. Zgodba nas ponese v leto 1934 v Firence, kjer živi skupina Angležinj in Američank, ki jih druži medsebojno prijateljstvo ter neizmerna ljubezen do italijanske umetnosti in kulture.

01.20 24 ur, pon.
02.20 Nočna panorama

KANAL A

08.25 TV prodaja
08.30 Muppetki na Manhattnu, amer. film
10.05 E+, pon.
11.55 TV prodaja
12.25 Magična Nova Zelandija, dok. odd.
13.25 Mladi in nemirni, 94. del amer. nad.
14.15 Vsi moji otroci, 249. del amer. nad.
15.05 TV prodaja
15.35 MacGyver, 1. del amer. nan.
16.30 Sami doma, 17. del amer. humor. nan.
17.00 Dobro jutro, Miami, 8. del amer. humor. nan.
17.30 Jimova družina, 15. del amer. humor. nan.
18.00 E+
20.00 Komedija: Ko sreča potrka na vrata, amer. film

KO SREČA POTRKA NA VRATA
Eddie Farrell je prevarant iz Chicaga, ki se na vse mogoče načine trudi, da bi se dokopal do denarja. S kolegom Loujem si izmišljata najrazličnejše potegavščine, s katerimi poskušata pripraviti ljudi do tega, da jima nasedejo. Toda nekega dne se fanta spravita na napačnega človeka: mafija Sala Nicholsa. Poženeta se v beg za življenje ...

21.50 Midve z mamo, 12. del amer. nan.
22.40 Striptizete, 13. del dan. dok. serije
23.10 Cesta smrti, amer. film

CESTA SMRTI
Ellen Carson zagreši manjši prometni prekršek in s tem povzroči besno reakcijo voznika Eddieja, ki mu življenje ne prizanaša z udarci.

PRVA TV
06.30 TV-prodaja **06.45** Digimoni **07.05** Galaksija iger **08.10** TV-prodaja **08.40** Dvom, tel., Mehika, 45. del, 2002 **09.30** TV-prodaja **10.00** Resnične zgodbe: Tožilci, dok. serija, ZDA, 33. del, 2000 **10.55** Adijo pamet **12.05** TV-prodaja **12.20** Galaksija iger **13.55** Nori Placid Lake, kom., Avstralija, 2003 **15.25** TV-prodaja **16.00** Alo, alo, pon. **16.25** Črni gad, pon. **16.55** Digimoni **17.20** Mularija **17.50** Resnične zgodbe: Tožilci, dok. serija, ZDA, 34. del, 2000 **18.50** Adijo pamet **20.00** Plemeniti komentar **20.05** Pa sem te, resn. serija, ZDA, 1. sezona, 8. del, 2004 **20.35** Prestižno, ekskluzivno **21.05** Krizno reševanje: Ko odločajo sekunde, 6. del, 2003 **22.05** Okrožje Columbia, krim. serija, ZDA: Ella Mae, 3. sezona, 21. del, 2000 **23.00** Marlenna **00.00** Pa sem te, pon. **00.30** Prestižno, ekskluzivno, pon. **01.00** Krizno reševanje, pon.

Tv PIKA
09.00 Poslovni studio **09.30** V harmoniji z naravo **10.00** ŠKL **11.00** Zrela leta z Melanijo Šter **11.30** Drom pot **12.00** Glasbeni mozaik **14.30** Na pikii **15.30** V družbi z ... in Pavle Gregorc **16.00** Mesni užitki **16.30** Arcus **17.00** Sijaj **17.30** Rad igram nogomet **17.55** Dežela zakladov **18.00** Živeti zdravo **18.30** Z igro do pismenosti - Andragoški center **18.55** Dežela zakladov **19.00** Činčove ideje **19.55** Dežela zakladov **20.00** Sadovi znanja **20.45** Toftalka **21.00** Štiri tačke **21.30** 24 ur **22.30** Avantura z Ano in Tajipjem **23.00** Trenja **00.30** TV-prodaja **00.45** Glasbeni mozaik

Tv Paprika
09.05 10ka **10.20** Aktualna **10.50** Vroče **11.55** B. P. **12.25** Poklic mama **12.50** Glasbene minute **16.50** Najboljši sosed **17.15** 10ka **18.30** Veseli mikrofon **19.00** Sestavljanka **20.00** Lepota in stil **20.30** Evropski poslanec **20.55** Njudjerzzi **21.05** Razmerja **22.05** Angleški nogomet **22.30** B. P. **23.00** Poklic mama **23.35** Aktualna **00.05** 40 plus **01.05** Lepota in stil

Gorenjska TV
09.00 Dežela zakladov, veliki mesečni kviz z bogatimi nagr. **09.45** Gorenjska TV poročila **10.00** Pomenkovanja z Irmo Bembič **11.00** Dežela zakladov **11.05** Videostrani **16.55** Dežela zakladov **17.00** Apolon: Stranci **17.55** Dežela zakladov **18.00** Gorenjski odsev: Minister Jože P. Damijan na Gorenjskem **18.15** Aktualno v regiji, pog. odd. **18.40** Dežela zakladov **18.45** Gorenjska TV poročila **19.00** Video novice za gluhe in naglušne **19.55** Dežela zakladov **20.00** Gtv mix, razv. odd. z gosti, v živo **21.00** Dežela zakladov **21.05** Znani in neznani obrazi: podžupan Janez Osojnik **21.40** Dežela zakladov **21.45** Gorenjska TV poročila **22.00** Dokazi: Odpuščanje, 5. del **23.00** Druga plat uspeha **23.40** Dežela zakladov **23.45** Gorenjska TV poročila **00.00** Polnočevanja: Aktualno v regiji **00.15** Veter nosi pesem mojo, gost Igor Podpečan **01.30** Med nami: Slikarka Desanka Kreča **02.30** Za lahko noč

Uredništvo ne odgovarja za spremembe, ki nastanejo v tv programih po zaključku redakcije

misel, ver. odd. **00.15** Resnice o vinu, 1. del **00.45** Veter nosi pesem mojo: Igor Podpečan **02.00** Za lahko noč

Deželna LokaTV
17.00 Čaj ob petih **18.00** Škofja Loka mesto **18.30** Otroški program **19.00** Preprosto najboljši 20.00 Predstavitev Zasebne šole B&B 20.30 Deželni miks **22.00** Apolon - Vlado Poredoš

Net TV
07.00 Videospoti **07.30** TV-prodaja **08.00** Živalski vseved **08.30** Vsa čuda sveta **09.00** Za dušo in telo **09.30** ŠKL **10.30** Zvezde ulice **11.00** Zaisje **11.45** Vibracije **12.30** Idol Gossip **13.00** TV-prodaja **13.25** Videospoti **13.55** Podalpski večer **15.30** Stilist, odd. o izbiri pravega stila **16.00** Potovalno luksuzni šov **16.30** Koncert: Turbo Folk **17.30** Peta noč **19.00** Živalski vseved **19.30** Pregled dogodkov tedna **20.00** Koncert **21.30** Črni angel, drama, Italija, 2002 **23.45** TV-prodaja **00.15** Z Net TV v noč

HTV
07.00 TV-koledar **07.10** Poročila **07.15** Leteča učilnica, mlad. film, Nemčija, 2003 **09.05** Aladin **09.25** Timon in Pumbaa **09.50** Poročila **10.00** Kulturna poročila **10.10** Poirot: Smrt lorda Edgwara, krim., VB, 2000 **12.00** Dnevnik **12.15** TV-koledar **12.30** Plodovi zemlje **13.25** Morje **14.00** V nedeljo ob dveh **15.05** Poročila **15.20** V 80 dneh okoli sveta z Danom Cruickshankom: Od Turčije do Nemčije **16.25** Lov na starine **17.00** Nedeljsko popoldne, mozaič. odd. **19.15** Loto **19.30** Dnevnik **20.10** Lepo je biti milijonar, kviz **21.10** Odpočij si, saj si zaslužiš, humor. nad., Hrv., 2. del **21.55** Shpitzza **22.45** Poročila **22.55** Kulturna poročila **23.05** Zakon in red, serija, ZDA, 6. sezona, 6. del **00.00** Podelitev oskarjev, prenos

HTV 2
08.35 Ljubezen v zaledju, tel., Hrv. **10.50** Biblija **11.00** Sveta maša, prenos **12.05** Princesa Marie, miniserija, Francija/Avstrija, 2004 **13.40** Mir in dobrota **14.10** Opera Box, glas. odd.: 24 ur Mozarta **14.45** Studio F1 **15.50** Poštar, pust.-fant. film, ZDA, 1997, igrajo: Kevin Costner, Olivia Williams, Larenz Tate, Will Patton, James Russo, Tom Petty; režija: Kevin Costner **18.45** Edo Murtić (1921-2005), dok. film **19.30** Nogomet - Magazin lige prvakov **20.00** Simpsonovi, humor. anim. serija, ZDA **20.25** Nogomet - Ital. prvenstvo, prenos 1. polčasa **21.15** Današnji šport **21.30** Nogomet - Ital. prvenstvo, prenos 2. polčasa **22.25** V sedlu s hudičem, vest., ZDA, 1999

Discovery
06.00 Izjemni dosežki: Izjemni mostovi **06.30** Izjemni dosežki: Izjemna vesoljska plovila **07.00** Vojne odpadkov **08.00** Ameriški čoperji: Motor v spomin vojakom **09.00** Muzej voščenih lutk Madame Tussaud **10.00** Ray Mears **11.00** Razbiti mit: Nakupovanje do onemogloosti **12.00** Izjemni dosežki: Izjemni mostovi **12.30** Izjemni dosežki: Izjemna vesoljska plovila **13.00** Vojne odpadkov **14.00** Ameriški čoperji: Motor v spomin vojakom **15.00** Trgovci z avtomobili: Nakup Saaba **16.00** Brainiac **17.00** Največji svetovni pobegi: Pobeg iz Berlina **17.30** Zarote na sodišču **18.00** Najbogatejši Evropejci, dok. serija **19.00** Postati vohun **20.00** Misije SAS-a: Rojstvo posebne enote SAS **20.30** Misije SAS-a: Uničenje nemških pristajališč **21.00** Virtualna zgodovina: Atentat na Hitlerja **22.00** Hitler v barvi **23.00** Državniki v drugačni luči: Reagan **00.00** Drzni tatovi: Najboljši mož Earla Spancerja **01.00** Dečki s prsmi **02.00** Obdukcija mumije: Človeško žrtvovanje

Animal planet
10.30 Družina prerijskih psov **11.00** Živalske ikone **12.00** Živali v filmih **13.00** Austin Stevens **14.00** Čudna narava **14.30** Nadnaravno **15.00** Ljudožerci **15.30** Plenilčeva past **16.00** Opičji posli **16.30** Družina prerijskih psov **17.00** Dnevnik velikih mačk **18.00** Oceanske avanture **19.00** Usoda velikih opic **20.00** Življenje sesalcev **21.00** Živalski policisti v Houstonu **22.00** Živalska postaja **23.00** Strup na urgenci **00.00** Čudna narava **00.30** Nadnaravno **01.00** Življenje sesalcev **02.00** Usoda velikih opic **03.00** Strup na urgenci

National Geographic
08.00 Lovci na morju **09.00** Hitlerjeva potopljena skrivnost **10.00** Lov na lovca: Roparice v raju **11.00** Pročelja gradbeništva: Največjih deset **12.00** Poredni levi **13.00** Ustvarjeni za ubijanje: Makrogladiatorji **14.00** Katastrofa: Uničujoči super tornadi **15.00** Katastrofa: Potres v San Franciscu **16.00** Napad žuželk **17.00** Katastrofa v zraku: Brez nadzora **18.00** Mesto v Afriki **20.00** Megagradnje: Predor v Rokavskem prelivu **21.00** Vladavina nasilja: Ugrabljena televizija **22.00** Vladavina nasilja: Kliče Al Kaida **23.00** Vladavina nasilja: Samomorilska mreža **00.00** Lovci na morju: Iskanje potopljenih ladij Tonquins in Isabella **01.00** Je to res?: Neverjetni nadljudje

Hallmark
06.00 Škandal, ZDA, 1990 **07.45** Vzpon, ZDA, 1994 **09.30** Gospod grdavž, kom., ZDA, 2. del **11.15** Odraščanje v Arkansasu, drama, ZDA, 2003 **13.00** McLeodovi hčeri, 3. sezona, 50. del **14.00** Zimsko sonce, drama, Nemčija, 2. del, 2003 **15.45** Odraščanje v Arkansasu, drama, ZDA, 2003 **17.30** Gospod grdavž, kom., ZDA, 2. del, 2004 **19.15** McLeodovi hčeri, 3. sezona, 50. del **20.15** Neskončni svetovi H. G. Wellsa, zf. serija, ZDA, 3. del, 2001 **22.00** Jordan v novi službi, 4. sezona, 8. del **23.00** Projekt Jelcin, drama, ZDA, 2003 **01.00** Črni lisjak: Cena miru, vest., ZDA, 1993

Travel Chanell
14.00 Potovanje z vlakom: Majorka **15.00** Bazar: Bangkok **15.30** Bazar: Dubaj **16.00** Svetovni popotnik: Marakeš in Dubaj **17.00** Nick Sanders: Turčija in Grčija **17.30** Svetovni vodnik **18.00** Sanjska potovanja: Peru **18.30** Popotnik: Los Angeles **19.00** Potni list: Kitajska **20.00** Severna Indija **21.00** Sanjska potovanja: Peru **21.30** Pustolovščina: Montana **22.30** Popotniki: Goa, Indija **23.00** Svetovni popotnik: Najlepše plaže **00.00** Potni list: Kitajska

BBC Prime
09.30 Rivala za opremo **10.00** Popolna zemljišča **10.30** Denar na podstrešju **11.00** Vrtna rivala **11.30** Kako postati vrtnar **12.00** Avtomobilizem **13.00** Skrivnosti starodavnih imperijev **14.00** Classic EastEnders **15.00** EastEnders Omnibus **17.00** Jamsko dekle **18.00** Od doma do doma **18.30** Zemeljske sile **19.00** Divjina **19.50** Živalska kamera **20.20** Dva tisoč akrov neba **21.10** Ekstremno preživetje **22.00** Telesni udarci **22.30** Pivo in čips **23.00** SAS v puščavi **00.00** Spooks

MTV Adria
06.00 Vžig **06.50** Samo Adria **07.00** Vžig **08.00** Adria Top 20 **09.00** Tedenski pregled novic **09.30** Gol **10.00** Samo Adria **10.05** Top 10 ob 10 h **11.00** Klubska lestvica **12.00** Lestvica Samo Adria **13.00** Samo Adria **13.10** Navdušeni nad glasbo **14.00** TRL, z glasbenimi gosti **15.00** Tematski adrenalin **18.00** Ustvarjanje filma: Never Before Sceen **18.15** Hoja po robu **18.30** Gol, predstavitev nogometnih talentov **19.10** Ustvarjanje glasbenega videospota **19.30** Tematski adrenalin, z Nikolovskim **21.00** Koncert: Skupina The Beastie Boys **21.30** Dnevnik: Akon **22.00** Aeon Flux **22.40** Mini Doza šov **23.00** Tedenski pregled novic **23.30** Naj živi Bam **00.00** Divji modeli **00.30** Butci **01.00** MTV ponoči

EURO SPORT
05.30 Motociklizem, prenos 2. dirke za VN Avstralije v razredu superbike za svetovno prvenstvo na Phillip Islandu **06.30** Motociklizem, posnetek dirk za VN Avstralije v superbiku in supersportu na Phillip Islandu **08.30** Reli, vrhunci 2. etape dirke za svetovno prvenstvo v Mehiki **09.00** Veleslalom (m), posnetek iz Jongpjonga **09.30** Veleslalom (2), prenos 1. proge tekme za SP v Hafjellu **10.15** Smučarski tek (m), prenos teka na 90 km v Mori **12.30** Veleslalom (2), prenos 2. proge tekme v Hafjellu **13.15** Nordiška kombinacija, vrhunci šprinta za SP v Lahtiju **13.45** Smučarski skoki, prenos tekme za SP v Lahtiju **15.30** Kolesarstvo, prenos prve etape dirke Pariz-Nica **16.30** Atletika, prenos EP v Lievinu **18.00** Borilni športi **19.00** Snooker, prenos finala odprtega prvenstva Walesa v Newportu **23.30** Športna poročila **23.45** Atletika, vrhunci EP v Lievinu **01.15** Športna poročila

DSF
06.00 Poker **06.45** TV-prodaja **08.45** Ribolov **09.15** Bravo športni TV **09.45** Nogomet: 1. nem. liga, 24. kolo **11.00** Dvojna podaja **13.00** Nogomet: 1. nem. liga, 24. kolo **14.15** La ola **15.00** Športni kviz **16.30** Nogomet: 1. in 2. nem. liga, 24. kolo **19.00** Nogomet: 1. nem. liga, 24. kolo **21.30** Nogomet, vrhunci tekme v 1. škot. ligi: Celtic Glasgow - Aberdeen **22.15** Nogomet: Zvezdniki svetovnega prvenstva v Nemčiji - Oliver Kahn **22.45** Športni kviz **00.00** Erotika

ORF 1
08.35 Veleslalom (m), posnetek vrhuncev iz Jongpjonga: SP v alpskem smučanju **09.20** Veleslalom (2), 1. proga iz Hafjella: SP v alpskem smučanju **10.30** Helikopterska enota, akc. serija: Šolski avtobus v smrt **11.15** Nogomet - Liga prvakov UEFA, mag. **11.45** Športni pregled **12.20** Veleslalom (2), 2. proga iz Hafjella: SP v alpskem smučanju **13.30** Smučarski skoki, prenos tekmovanja iz Lahtija: SP **15.45** Gospod Bean **16.15** Junior, kom., ZDA, 1994 **18.00** Šport v nedeljo **19.00** Newton - novice iz sveta znanosti, mag. **19.30** Čas v sliki **19.45** Vreme **19.54** Šport **20.15** Človek pajek, akc. film, ZDA, 2002 **22.15** Kraj zločina: Vse je pod nadzorom **23.50** Columbo: Labodji spev, tv krim., ZDA, 1974 **01.25** Človek pajek, akc. film, ZDA, 2002

ORF 2
09.05 Kultura: Kulinarično svetovno popotovanje **09.30** Kultura: Broadway **10.30** Kultura: Najlepše palače sveta: Hearst Castle **11.00** Čas v sliki **11.05** Novinarska ura **12.00** Visoka hiša **12.30** Orientacija **13.00** Čas v sliki **13.05** Tednik **13.30** Domovina, tuja domovina **14.00** Pogledi od strani - Revija **14.15** Univerzum: Genialni stroji - Živalska telesa: Protot pi, 1/3 del **15.00** Divje vode, drama, Nemčija/Avstrija, 1962 **16.35** Harryjeve najljubše koče **17.00** Čas v sliki **17.05** Živeti lepše **18.00** Igra na srečo **18.25** Moja vera **18.30** Podoba Avstrije, mag. **19.00** Zvezna dežela danes, mag. **19.17** Loto **19.30** Čas v sliki **19.45** Vreme **19.54** Pogledi od strani **20.15** Ljubezen sredi poletja, rom. film, Nemčija, 2005 **21.45** Čas v sliki **21.55** Odkrito povedano **22.55** Čas v sliki **23.05** Kultura - O življenju

RTL
05.40 Otroški program **06.55** Popotovanja **07.25** TV-prodaja **08.30** Med nami **11.00** Red mora biti! **12.05** Najbolj smešne zagate, razv. **13.55** Dieter, anim. film, Nemčija, 2004 **15.40** Bombnik, krim., Italija, 1982 **17.35** Biblijske zgodbe **17.45** Ekskluzivno **18.45** Poročila **19.05** Klic v sili **20.15** Pobegla nevesta, kom., ZDA, 1999 **22.35** Spiegel TV **23.30** Boj za sanjsko službo

RTL 2
05.40 Nastajanje **06.10** Babylon 5, zf. film, ZDA: V začetku, 1998 **08.00** Babylon 5, zf. film, ZDA: Tretja dimenzija, 1998 **09.50** Babylon 5, zf. film, ZDA: Reka duhov, 1998 **11.40** Babylon 5, zf. film, ZDA: Klic orožja, 1999 **13.30** Svet čudes **14.30** Faktor X: Vrtnar/ Zasledovalec/ Sanje o avtu/ Oblikovalec/ Pogreb **16.25** Ameriški čoperji **17.30** Dobro je vedeti **18.00** Svet čudes: Vse o viru življenja **20.00** Poročila **20.15** Neurje uničenja, film katastrofe, ZDA, 2003 **22.10** Obdukcija: Očetov prijem/ Zaljubljena v morilca/ Zlonamerni sosed **23.10** Obdukcija **00.15** Poročila **01.05** Obdukcija

RTL super
12.35 Tik in Tak **13.05** Pepe in Max **13.30** Vsemogočna Kim **14.00** Toggo **15.30** Jimmy Neutron **16.50** Napad umetnosti **17.15** Sherm! **17.50** Tik in Tak **18.20** Pepe in Max **18.50** Vsemogočna Kim **19.20** Raziskovalci, mag. **19.45** Spužva Bob, ris. **20.15** Umor, je napisala: Umor v Montani **22.15** Možje iz Stepforda, drama, ZDA, 1996

PRO 7
08.15 Meč kralja Arthurja, fant. film, ZDA, 1998 **09.50** Severna zvezda, pust. film, ZDA, 1996 **11.15** TV-kino, mag. **11.25** Hišni pripor **11.50** Prijatelji, serija **12.15** Will in Grace **13.15** Izlet, kom., ZDA, 2000 **14.45** Jake 2.0, serija **15.35** Lov za zakladom **16.35** Volitve, kom., ZDA, 1998 **18.30** Galileo **19.00** Svet znanja **20.00** Newstime **20.15** Človek-pajek, akc. film, ZDA, 2002 **22.40** Olm se potepa **23.10** Vse je v redu **23.40** Focus TV **00.50** TV-kino **01.00** Podelitev priznanj Oscar, prenos, v živo

VOX
08.35 Süddeutsche TV **09.25** Hawkingov paradoks, dok. odd. **10.25** Spiegel TV **12.25** Magazin o živalih **13.05** Živalske hišne skrivnosti, dok. odd. **14.00** Čas za živali **14.40** Tu na Zemlji, melodrama, ZDA, 2000 **16.30** Poročila **17.00** Avtomoto šport TV: BMW Z4 M roadster **18.15** Popotovanja **19.15** Zdravo za zabavo, mag. **20.15** Poslednji pesjan, pust. film, ZDA, 1995 **22.10** Zlomljena puščica, srh., ZDA, 1996 **00.10** Poželenje na obzorju, erot. film, Francija, 2002 **01.50** Poslednji pesjan, pust. film, ZDA

Reality TV
12.15 Reševanje v gorah **13.05** Zapiski iz Tajpeja **13.30** Policija **13.55** Napaka **14.20** Brodolom **14.45** Bolnišnica **15.10** Prevarana smrt **15.35** Police **16.00** Halo!? **16.50** Majhni čudeži **17.40** Študentje medicine **18.05** Pogumni gasilci **19.00** Napaka **19.25** Policistke **20.15** Reševanje v gorah **21.05** Zapiski iz Tajpeja **21.30** Mestni utrip **22.00** Na zmenku **22.25** Brodolom **22.50** Policija **23.15** Zdravniški detektivi

Romantica
07.50 Živeti, 47. del **08.45** Poredna dekleta, 16. del **09.10** Poredna dekleta, 17. del **09.40** MTV'S Live Through This **10.40** Punčka iz cunj, 65. del **11.40** Naše skrivno življenje, 12. del **12.35** Vse za otroke, drama, 2/2 del **14.25** Ecomoda, 12.-16. del **18.35** Vse za otroke, drama, 2/2 del **20.30** Pogovor z zvezdami **20.55** Pogovor z zvezdami **21.20** Punčka iz cunj, 65. del **22.10** Živeti, 46. del **23.05** Vse za otroke, drama, 2/2 del

Cartoon/tom
12.40 Evil Con Carne **13.05** Billy in Mandy **13.30** Fantje iz soseščine **13.55** Dexterjev laboratorij **14.20** Dvojčka **14.45** Johnny Bravo **15.10** Ed, Edd in Eddy **15.35** Powerpuff dekleta **16.00** Fantje iz soseščine **16.25** Dexterjev laboratorij **16.50** Samuraj Jack **17.15** Megas XLR **17.40** Billy in Mandy **18.05** Hrabri kužek **18.30** Navidezni prijatelji **18.55** Ed, Edd in Eddy **19.20** Dexterjev laboratorij **19.45** Fantje iz soseščine **20.10** Powerpuff dekleta **20.35** Billy in Mandy **21.00** Hudičevo seme, zf. film, ZDA, 1977

Uredništvo ne odgovarja za spremembe, ki nastanejo v tv programih po zaključku redakcije

SLO 1

07.00 Živ žav: Palček David, ris. nan., 19/25; Svet Petra Zajca in prijateljev, ris. nan., 7/8; Pika Nogavička, ris. nan., 20/26 (vps 07.00)

PALČEK DAVID KAMEN BREZ SENCE
Palčka Davida in Lizo pokličejo na dvor h kralju Taju, ker so ukradli kamen brez sence. Kamen brez sence je tisti kamen, kamor so predniki palčkov napisali svoje zakone. David je prepričan da je kraja maslo Hulija in se nemudoma odpravi na lov za njim. Vendar brez lažjih in težjih zapletov ne gre.

09.25 Šport špas, odd. o športu, zdravju in okolju (vps 09.25)
09.55 Nedeljska maša, prenos iz Ivančne Gorice (vps 09.55)
11.00 Izvir(n)i, odd. o ljubiteljski kulturi (vps 11.00)
11.30 Obzorja duha (vps 11.30)
12.00 Ljudje in zemlja, odd. tv Maribor (vps 12.00)
13.00 Poročila, šport, vreme (vps 13.00)
13.15 Pri Jožovcu z Natalijo, pon.
14.30 Tistega lepega popoldneva (vps 14.30)
14.35 Pet minut slave
14.50 Boljši program
14.55 Nedeljsko oko
15.05 Drugo mnenje
15.10 Človeški faktor
15.15 Glasbeni dvoboj
15.40 Žive legende
15.45 Kuhalnica
15.50 Avdicija 2025
16.00 Norec na liniji
16.10 Šport in čas
16.20 Športne novice
16.25 Angleška nogometna liga
16.30 Odprto
16.40 Lorella
17.00 Poročila, šport, vreme (vps 17.00)
17.15 Tistega lepega popoldneva (vps 17.20)
18.30 Žrebanje lota (vps 18.30)
18.40 Kravica Katka, ris. (vps 18.40)
18.55 Vreme (vps 18.55)
19.00 Dnevnik
19.25 Zrcalo tedna
19.40 Vreme
19.45 Šport
20.00 Spet doma (vps 20.00)
21.35 Š - šport. odd. (vps 21.35)
22.00 Intervju (vps 22.00)
22.55 Poročila, šport, vreme (vps 22.55)
23.15 Zasebno življenje umetnine: Avignonske gospodične, ang. dok. serija, 11/12 (vps 23.20)
00.05 Dnevnik, vreme, šport, pon.
00.50 Infokanal

SLO 2

06.30 Infokanal
09.10 Skozi čas
09.25 Hafjel: SP v alpskem smučanju, veleslalom (ž), prenos 1. vožnje (vps 09.25)
10.50 Hri-bar, pon.
11.55 Mladi virtuozi: Pianist Miha Haas (vps 11.50)
12.25 Hafjel: SP v alpskem smučanju, veleslalom (ž), prenos 2. vožnje (vps 12.25)
13.40 Lahti: SP v smučarskih skokih, prenos (vps 13.40)
15.30 SP v alpskem smučanju: Veleslalom (m), posnetek iz Yongpyonga (vps 15.30)
16.55 Celje: Liga Simobil v nogometu, CMC Publikum - Maribor Pivovarna Laško, prenos (vps 16.55)
18.50 Nogomet - mag., prva liga (vps 18.50)
20.00 Himalaja z Michaelom Palinom, ang. dok. serija, 1/6 (vps 20.00)

HIMALAJA Z MICHAELOM PALINOM
Michael Palin se je odpravil na popotovanje po državah, ki jih povezuje mogočna Himalaja. Potovanje je začel v Pakistanu, v nemirni Severozahodni mejni provinci. Z vlakom se je odpeljal na Khyberski prelaz, od tam pa v Dero, ki slovi po delavnicah orožja. Pakistanci zelo skrbijo za svoje zobe, toda njihovi zobozdravniki niso popolnoma po okusu Zahodnjakov. Ste vedeli, da so polo iznašli v Pakistanu?

20.55 Domovina, nem. kronika, nem. nad., 1/11 (vps 21.00)
22.05 Vratolomna vožnja Jane Hall, ang. nad.

22.55 Umetnost glasbe in plesa
22.55 Mozartovo leto 2006, otvoritev iz Salzburga (vps 23.30)
23.25 Slavnostni koncert iz Salzburga (vps 23.55)
00.10 Šport
01.10 Dnevnik zamejske tv (vps 00.40)
01.40 Infokanal

POP TV

07.30 TV prodaja
08.00 Ringa-Raja
08.00 Ogijeva družina, ris. serija
08.10 Vodovnikova vesina, ris. serija
08.35 Art Attack, otr. zab.-izobr. serija
09.00 Pet junakinj, ris. serija
09.25 Vojna zvezd: Vojna klonov, ris. serija
09.35 Dogodivščine Jackiea Chana, ris. serija
10.00 Dežela pred časom: Skrivnostna skala, ris. film
11.20 Tom in Jerry, ris. serija
11.30 Power Rangers, mlad. nan.
11.55 Šolska košarkarska liga
12.55 Krog za ogrevanje, odd. F1 pred novo sezono
14.00 Dolga pot domov, amer. film

DOLGA POT DOMOV
Dolga pot domov je zgodba o dveh ženskah in njunih družinah, o rasnem razlikovanju in nenehnem boju za boljše življenje. Whoopi Goldberg igra pridno služkinjo Odesso, ki dela za Miriam Thompson, ženo uspešnega poslovneža. Ko Miriam na lastne oči vidi, v kakšnem podrejenem položaju so črnci, še zlasti ženske, začne sočutstvovati z njimi. Mož je ne razume in ne odobrava njenega početja, zato med njima pride do neizogibnega soočenja.

15.45 Dejanska ljubezen, amer. film

DEJANSKA LJUBEZEN
Filmski zvezdnik Ryan Banks s slabimi navadami in razvadami čedalje bolj ogroža svojo kariero. Zato si njegov manager in najboljši prijatelj Todd izmisli načrt, kako bo njegovo kariero ohranil pri življenju. Posneli bodo resničnostni šov, v katerem bodo gledalci Ryanu izbrali nevesto. Oddaja postane velikanska uspešnica in publika se najbolj ogreje za prikupno Charlie.

17.25 Kuhinjska avantura, dok. odd.
17.55 24 ur - vreme
18.00 Raketa pod kozolcem
19.00 24 ur
20.00 Nedeljski filmski hit: Vsemogočni Bruce, amer. film
21.45 Športna scena
22.30 Krog za ogrevanje, odd. F1 pred novo sezono, pon.
23.35 Ne imejte me za norca, amer. film
01.30 24 ur, pon.
02.30 Nočna panorama

KANAL A

09.35 TV prodaja
10.05 Mladi in nemirni, pon. 90. dela amer. nad.
10.50 Mladi in nemirni, pon. 91. dela amer. nad.
11.35 Mladi in nemirni, pon. 92. dela amer. nad.
12.20 Mladi in nemirni, pon. 93. dela amer. nad.
13.05 Mladi in nemirni, pon. 94. dela amer. nad.
13.50 Dannyjeve zvezde
14.50 Umor, je napisala, amer. nan.
15.40 Življenje s Fran, 1. del amer. humor. nan.
16.10 Lassie: Velika avantura, amer. film
18.00 E+
20.00 TV kriminalka: FX - umor s trikom 2, amer. film

FX - UMOR S TRIKOM 2
Specialist za posebne efekte Rollie Tyler in policist Leo McCarthy sta po petih letih ponovno postavljena pred izdajalsko zaroto. Tyler je v tem času postal uspešen izdelovalec tehničnih igrač in si je uredil prijetno življenje s partnerko Kim in njenim odraščajočim sinom. Zdaj ga Kimin bivši mož, po poklicu policist, pokliče na pomoč, da bi morilcu nastavil zanko. Rollie se tako skupaj z Leom ponovno znajde sredi nevarne igre.

21.55 Veronica Mars, 9. del amer. nan.

VERONICA MARS
Premožni starši dijaka Caseyja najamejo Keitha, da razišče kult, v katerem je postal dejaven njun sin. Veronica se spoprijatelji s Caseyjem in se včlani v kult, da bi izvedela kaj več o njegovem karizmatičnem voditelju. Medtem želi Veronica izpodbiti trditve obsojenega morilca, ki trdi, da je Jake Kane njen pravi oče.

22.45 Navigator
23.15 Graceland, amer. film
01.00 Oskarji 2006, prenos podelitve

PRVA TV

07.15 Digimoni **08.30** TV-prodaja **09.30** Otroško nedeljsko dopoldne, kont. odd. za najmlajše **11.30** TV-prodaja **12.00** Alo, alo: Ponovna zaobljuba, 50. del **12.30** Črni gad **13.00** Marlenna **14.00** Adijo pamet **14.55** Nogomet - Ital. liga: Lecce - Palermo, prenos nog. tekme **17.00** Nelojalna konkurenca, drama, Italija, 2001 **18.50** Adijo pamet - rock , glas. odd. **20.00** Miss Hit Stars 2006, posnetek finalnega izbora **20.55** Nogomet - Fr. liga: PSG - Marseille, prenos nog. tekme **22.45** Nogomet - Ital. liga: Lecce - Palermo **00.35** Miss Hit Stars 2006, posnetek finalnega izbora **01.25** Nogomet - Fr. liga: PSG - Marseille, pon.

Tv PIKA

08.30 Dežela zakladov **09.00** Zrela leta z Melanijo Šter **09.30** Rad igram nogomet **10.00** V družbi z ... in Pavle Gregorc **10.30** Do zdravja tudi tako **11.00** Za vas in mesto **12.00** Razgledovanja **12.30** V harmoniji z naravo **13.00** A to je to z Rezo **13.30** TV-prodaja **14.00** Mesni užitki **14.30** Z igro do pismenosti - Andragoški center **15.00** Jana **15.30** Sadovi znanja **16.00** Pust Cerknica 2006 **17.00** Prvi na vasi **17.55** Dežela zakladov **18.00** Arcus **18.30** Štiri tačke **18.55** Dežela zakladov **19.00** Jana **19.30** Ski magazin **19.55** Dežela zakladov **20.00** Slovenska glasbena lestvica **20.55** Dežela zakladov **21.00** ABCD **21.30** 24 ur **22.30** Činčove ideje **23.30** Aruna **00.00** Zrela leta z Melanijo Šter **00.30** Glasbeni mozaik

Tv Paprika

17.15 Sanjska kopalnica **17.35** Evropski poslanec **18.00** Ura hip-hopa **19.00** Veseli mikrofon **19.35** Aktualna **20.00** Kandidat **20.30** Osebni bančnik **21.00** Vizionarji **22.05** Razmerja **23.05** Dilema **00.05** Portfelj **00.50** Optika Sever **01.05** Napovednik Angleške nogometne lige

Gorenjska TV

08.00 Gorenjski tedenski pregled **08.15** Občinski otroški parlament v Radovljici **08.30** Pop mlad, 1. del konc. za mlade **09.00** Odkrito ni skrito: Kako je bilo v šoli nekoč? **09.45** Duhovna misel, ver. odd. **10.00** V jedru resničnosti: Waldorfska šola na Gorenjskem - da ali ne? **11.00** Skrbimo za zdravje **12.00** Župan pred kamero: Jože Antonič, župan Občine Bled **13.00** Košarka: Helios - Geoplin Slovan **14.30** Videostrani **15.55** Dežela zakladov **16.00** Pri Gašperju s Klavdijo, glas. odd. **16.55** Dežela zakladov **17.00** Dokazi: mir, 6. del **17.55** Dežela zakladov **18.00** Zakaj nimam fanta?, mlad. film **18.40** Dežela zakladov **18.45** Gorenjski tedenski pregled **19.00** Čižule - mižule: Škoržek, prav. **19.15** Ljudje odprtih rok, posvečeno obletnici smrti Josipa Jesiha **19.55** Dežela zakladov **20.00** Cena slave, glas. odd. **20.55** Dežela zakladov **21.00** Po poteh Visoške kronike **21.40** Dežela zakladov **21.45** Gorenjski tedenski pregled **22.00** Znani in neznani obrazi: Podžupan Janez Osojnik **22.30** Slovenska glasbena lestvica **23.40** Dežela zakladov **23.45** Gorenjski tedenski pregled **00.00** Polnočevanja: Duhovna

Uredništvo ne odgovarja za spremembe, ki nastanejo v tv programih po zaključku redakcije.

Deželna LokaTV

10.00 Videostrani **17.00** Seje iz občinskih klopi **18.00** Deželni miks **19.00** Preprosto najboljši **20.00** Deželne novice **20.30** Pokliči me nocoj **21.30** Športne reportaže **22.00** Deželni miks

Net TV

07.00 NET Info **07.15** Videospoti **07.30** TV-prodaja **08.00** Maria Madrugada, 119. del **08.50** Maščevanje, 63. del **09.40** Sonce skušnjave, 9. del **10.30** Za dušo in telo **11.00** Koncert **12.00** TV-prodaja **12.30** ŠKL **13.30** Idol **14.00** Lomilki src, rom. kom., ZDA, 2001 **15.55** TV-prodaja **16.10** Pokliči in zadeni **16.40** Sonce skušnjave, 10. del **17.35** Maščevanje **18.30** NET Info **18.45** Pokliči in zadeni **19.30** Stilist **20.00** Peta noč **21.30** Mojeime je Modesty, krim. drama, ZDA, 2003, igrata: Alexandra Staden, Nikolaj Coster-Waldau; režija: Scott Spiegel **23.00** Zvezde ulice **23.30** Pregled dogodkov dneva **23.45** TV-prodaja **00.15** Z NET TV v noč

HTV 1

06.50 TV-koledar **07.00** Dobro jutro, Hrvaška **09.10** Svet slavnih, tel., Braz. **10.00** Poročila **10.10** Junaki narave: Orangutani **11.00** Kulturna poročila **11.10** Med nami **12.00** Dnevnik **12.16** TV-koledar **12.30** Ljubezen nima cene, Mehika, 181. del **13.20** Oprah Show: Sarah Jessica Parker, Orlando Bloom in Matthew Fox **14.05** Poročila **14.15** Sestre, nad., ZDA, 6. sezona, 15. del **15.05** Človek pajek, ris. serija **15.30** Nora Fora **16.00** Podari mi življenje, dok. film **16.35** Življenje je lepo, mozaična odd. **17.35** Poročila **17.50** Najšibkejši člen, kviz **18.35** Ljubezen v zaledju, tel., Hrv. **19.30** Dnevnik **20.10** Dora 2006 - Izbor hrvaške popevke za popevko Evrovizije, prenos 2. polfinalnega večera **22.15** Protinačrt **23.00** Kulturna poročila **23.10** Umori na podeželju, krim. serija, VB, 8. sezona, 4. del **00.45** Poročila **01.00** Obletnica, kom. drama, ZDA, 2001 **02.35** Partnerja, krim., ZDA, 2001

HTV 2

07.00 VIP DJ **07.35** Telebajski **08.00** Ribicija **08.25** Rumenokljunec **09.20** Učilnica **09.30** Nična ura **09.40** Deset minut **10.00** Kokice **10.30** Človek pajek **10.55** Življenje pred nami, nad., Francija **11.45** Betaville, mladinski zf. film, ZDA, 2001 **13.25** Nična ura **14.25** Poročila za gluhe **14.35** Smrtonosna tišina, drama, ZDA, 1999 **16.10** Poročila **16.25** Svet slavnih, tel., Braz. **17.10** Jack in Bobby, nad., ZDA, 9. del **18.00** Hrvaška danes **18.50** Ribicija **19.15** Sami doma, humor. serija **19.35** VIP DJ **20.10** Barabe in princese, humor. serija, Hrv., 2. sezona, 17. del **20.45** Pa sem te, resn. serija, ZDA, 2004 **21.15** Večerna šola, humor. serija, Hrv.: Šola igre **21.50** Poročila **22.05** Zlikovci **22.15** V pasti, drama, ZDA, 2001 **00.20** Glasbene zgodbe: Coldplay

Discovery

06.00 Znanost hitrosti **07.00** Stalin - največji diktator: Vojskovodja **08.00** Vojne odpadkov **09.00** Ray Mears **10.00** Načrtovanje nemogočega: Beneške zapore **11.00** Urbani raziskovalci: Denver, Kolorado **12.00** Znanost hitrosti **13.00** Stalin - Največji diktator: Vojskovodja **14.00** Vojne odpadkov **15.00** Veliki potresi: Potres na Japonskem **16.00** Cestno dirkanje **17.00** Dirkači **18.00** Načrtovanje nemogočega: Tovorne ladje **19.00** Razbiti mit **20.00** Posebna vozila: Hollywoodski avtomobili **21.00** Veliki graditelji: Najhitrejša vozila **22.00** Dr. G: Medicinski izvedenec **23.00** Posebna vozila: Obisk tovarne Lamborghini **00.00** Dr. G: Medicinski izvedenec

Animal planet

12.00 Reševalci živali **12.30** Najbolj smešne živali sveta **13.00** Čudoviti posnetki živali **13.30** Opičji posli **14.00** Psi za rešetkami **15.00** Živalska postaja **16.00** Živalski policisti v Houstonu **17.00** Reševalci živali **17.30** SOS v divjini **18.00** Čudoviti posnetki živali **18.30** Najbolj smešne živali sveta **19.00** Družina prerijskih psov **19.30** Opičji posli **20.00** Živalske ikone **21.00** Živali v filmih **22.00** Živalski policisti v Houstonu **23.00** Živalska postaja **23.30** Opičji posli **00.00** Urgentni primeri **00.30** Sodobni veterinarji **01.00** Reševalci živali

National Geographic

08.00 Vampir iz brezna **09.00** Duhovi s Titanika **10.00** Vrnitev k Titaniku **11.00** Najtežji poklici **11.30** Najtežji poklici **12.00** Pročelja gradbeništva: Veter **13.00** Vampir iz brezna **14.00** Duhovi s Titanika **15.00** Vrnitev k Titaniku **16.00** Divje!: Odprava - floridski lamantin **17.00** Ko se odprave ponesrečijo: Izgubljeni astronavti v vesolju **18.00** Najtežji poklici **19.00** Vampir iz brezna **20.00** Pročelja gradbeništva: Veter **21.00** V matrnici **22.00** Interpol preiskuje: Ugrabitev egiptovskega letala **23.00** Je to res: Policijski jasnovidci **00.00** V matrnici **01.00** Interpol preiskuje: Ugrabitev egiptovskega letala

Hallmark

06.00 Prijatelja, ZDA, 1987 **07.45** Čudežni izvir, drama, Kanada, 1999 **09.30** Običajni čudeži, drama, ZDA, 2005 **11.15** Afera v Nairobiju, drama, ZDA, 1998 **13.00** Providence, serija, ZDA, 2. sezona, 22. del **14.00** Prijatelja, pust. kom., ZDA, 1987 **15.45** Čudežni izvir, drama, Kanada, 1999 **17.30** Običajni čudeži, drama, ZDA, 2005 **19.15** Providence, serija, ZDA, 2. sezona, 22. del **20.15** Doktor Martin, nadalj., VB, 4. del, 2004 **21.15** Carla, drama, Velika Britanija, 2003 **23.00** Whitechapelski vampir, zgod. drama, Kanada, 2002 **00.45** Gostija vseh svetnikov, drama, 2. del

Travel Chanell

14.00 Nova Zelandija **15.00** Korak za korakom: Sun City, Durban **15.30** Oddaljene obale: Malta **16.00** Svetovni popotnik: Madžarska in Romunija **17.00** Oddaljene obale: Benetke **17.30** Vzhodna Nemčija **18.00** Golf: Monterey **18.30** Popotnik: Boston **19.00** Potni list: Francija **20.00** Treking: Indija **21.30** Popotniki: Honduras **22.00** Poljska **22.30** Od Floride do Texasa **23.00** Svetovni popotnik: Dobra hrana **00.00** Potni list: Francija **01.00** Nova Zelandija

BBC Prime

10.15 Česa ne obleči **11.15** Najšibkejši člen **12.00** Izgubljeni krokodili faraonov **13.00** Brittasov imperij **13.30** 2,4 otroka **14.00** Življenje na deželi **15.00** Otroški program **16.35** Divji šov **17.00** Živalska bolnišnica **17.30** Lov na starine **18.15** Najšibkejši člen **19.00** Bolnišnica Holby **20.00** Jackson Pollock **21.00** Swiss Toni **21.30** Pivo in čips **22.00** Rdeči škrat **22.30** Lenny Henry v delih **23.00** Ekstremno preživetje **23.50** Ljubezen **01.00** Industrijska revolucija

MTV Adria

06.00 Vžig **07.00** Zajtrk prvakov **08.00** Samo Adria **08.05** Zajtrk prvakov **09.00** Vroče **09.30** Navdušeni nad glasbo **10.00** Samo Adria **10.05** Top 10 ob 10 h **11.00** Blok lestvica **12.00** Navdušeni nad glasbo **13.00** Samo Adria **13.10** Navdušeni nad glasbo **14.00** Sobna racija **14.30** Navdušeni nad glasbo **15.00** Vstopi **15.30** Sobna racija **16.00** Navdušeni nad glasbo **16.30** Vstopi **17.00** Navdušeni nad glasbo **18.00** Samo Adria **18.05** Lestvica Samo Adria **19.00** Tematski adrenalin **20.00** Samo Adria **20.05** Tematski adrenalin **21.00** Klubska lestvica **22.00** Nateg **23.00** Čas za žur **00.00** Drevesna klapa **00.10** Naj živi Bam **00.30** Divji modeli

EURO SPORT

08.30 Ekstremni športi, odd. za drzne **09.00** Reli, pripravljalno poročilo pred dirko za svetovno prvenstvo v Mehiki **09.30** Snooker, vrhunci osmine finala odprtega prvenstva Walesa v Newportu **11.00** Superveleslalom (ž), prenos teme za SP v Hafjellu **12.30** Snooker, prenos četrtfinala odprtega prvenstva Walesa v Newportu **14.00** Tenis (m), posnetek četrtfinalnih dvobojev turnirja ATP v Dubaju **15.00** Snooker, prenos četrtfinala odprtega prvenstva Walesa v Newportu **17.30** Smučarski skoki, prenos kvalifikacij za jutrišnjo tekmo v Lahtiju **18.30** Nogomet: Najboljši evropski klubi **19.00** Tenis (ž), posn. polfinalnih dvobojev (WTA, Doha) **20.30** Atletika, prenos mitinga v Lievinu **22.30** Wrestling, vrhunci dvobojev tekmovanja serije TNA v Orlandu **23.00** Nogomet: Najboljši evropski klubi **23.30** Ekstremni športi, odd. za drzne **00.00** Ekstremni športi, vrhunci prireditve 3. LG Action Sports Championships v Manchestru

DSF

06.00 La ola **06.45** Pikado **08.00** TV-prodaja **08.30** Reportaža: Osem sekund do slave **09.00** Pikado, posnetek iz Aberdeena **11.00** TV-prodaja **13.30** Ekstremni športi: Deskanje na snegu **14.00** Reportaža **17.30** Caravaning TV **18.00** Nogomet: Odštevanje pred svetovnim prvenstvom v Nemčiji **18.30** Nogometne novice **19.45** Bravo športni TV **20.15** Poker **21.10** Rep.: Poker **21.30** Nogomet: 2. nem. liga, 24. kolo **22.45** Strokovnjaki **00.00** Erotika

ORF 1

06.00 Otroški program **07.45** Polna hiša **08.10** Simpatije **08.55** Glavca **09.15** Vroči cilji, kom., Nemčija, 2005 **10.45** Superveleslalom (ž), prenos tekmovanja iz Hafjella: SP v alpskem smučanju **12.35** Otroški program **14.35** Polna hiša: To sta Danny in Linda **15.00** Simpsonovi **15.25** Jimova družina **15.45** Novice **15.50** Sabrina - Najstniška čarovnica: Libby **16.15** Sedma nebesa **17.00** Simpatije: Zabave in vse druge muke **17.45** Novice **17.50** Midve z mamo: Težavna odločitev **18.35** Glavca: Malcolm je pravi junak **19.00** Simpsonovi: Marge, oder je tvoj **19.30** Čas v sliki **19.53** Vreme **20.00** Šport **20.15** Lepo je biti milijonar, kviz z voditeljem Arminom Assingerjem **21.10** Novice **21.15** Pravi prijatelji, zab. odd. **22.20** Novotny & Maroudi: Odnosi **22.50** Kaj je novega, zab. odd. **23.30** V pajkovi mreži, srh., ZDA, 2001 **01.05** Komisar Rex **01.50** Veleslalom (m), prenos 1. proge iz Jongpjonga: SP v alpskem smučanju **02.50** Jimova družina

ORF 2

09.00 Čas v sliki **09.05** Kuharski magazin **09.30** Drzni in lepi **10.15** Julia: Poti do sreče **10.55** Žamet in svila **11.45** Vreme **12.00** Primavera - Za vaše zdravje **12.55** Pogledi od strani **13.00** Čas v sliki **13.15** Kuharski magazin **13.40** Drzni in lepi **14.25** Julia: Poti do sreče, 100. del **15.05** Živeti za ljubezen, 32. del **15.55** Oddaja Barbare Karlich: Žrtev napada - Zdaj živim v strahu **17.00** Čas v sliki **17.10** Dobrodošla, Avstrija, mag. **18.25** Resnično.res. **18.30** Dober nasvet: Za potrošnike **19.00** Zvezna dežela danes, mag. **19.30** Čas v sliki **19.53** Vreme **20.00** Pogledi od strani **20.15** Starec: Prekleta laž **21.20** Dejstva: Serijski morilci **22.10** Čas v sliki 2 **22.35** Osumljen, krim., Nemčija, 2001

RTL

09.00 Točno ob devetih **09.30** Moj dojenček **10.00** Družinsko sodišče **11.00** Naloga med štirimi stenami **11.30** Najino prvo stanovanje **12.00** Opoldanski magazin **13.00** Oliver Geissen **14.00** Kazensko sodišče **15.00** Družinsko sodišče **16.00** Mladinsko sodišče **17.00** Naloga med štirimi stenami **17.30** Med nami, serija **18.00** Dober večer **18.30** Ekskluzivno **18.45** Poročila **19.05** Eksplozivno **19.40** Dobri časi, slabi časi, 3434. del **20.15** Lepo je biti milijonar, nagr. kviz **21.15** Taborniki: Nogometna vročica **21.45** Atze je za vse **22.15** Ritin svet, serija **22.45** Dolg jezik **23.15** Petkova nočna poročila

RTL 2

05.55 Borussia Banana - junaki v kaz. prostoru **09.00** Ekskluzivno - rep. **10.00** Supergospodinja **11.00** Pet na pet **11.30** Nasmešek, prosim **12.40** Otroški program **16.00** Princ z Bel Aira: Služabnik **17.00** Nasmešek, prosim **17.30** Razbiti mit **18.30** Ripleyjev neverjetni svet **19.30** Pet na pet, kviz **20.00** Poročila **20.15** Živi in ne misli na jutri, drama, Indija, 2003 **00.00** Pirates of Dance - šov z DJ-jem Bobom

RTL super

13.35 Vsemogočna Kim **14.05** Spužva Bob **14.30** Cosmo in Wanda **15.00** Prstne zvijače **15.25** Rožnati panter **15.55** Marsupilami **16.25** Tex Avery **16.45** Smrkci **17.15** Benjamin Rožica **17.50** Tik in Tak **18.20** Pepe in Max **18.50** Vsemogočna Kim **19.20** Spužva Bob **19.45** Rožnati panter, ris. **20.15** Jaka Racman na počitnicah, ris. **21.10** Abeceda o Rožnatem panterju **22.10** Vitezi za volanom **23.10** Magnum, serija

PRO 7

08.10 Tako živi Nemčija **08.35** Naša ulica **09.10** Naredi sam **09.40** Živi svoje življenje **10.00** Priznanje **11.00** Talk, talk, talk **12.00** AVENZIO, mag. **13.00** Sam, mag. **14.00** Tako živi Nemčija **14.30** Naša ulica **15.00** Naredi sam **15.30** Živi svoje življenje, svetov. odd. **16.00** Čarovnice, serija **17.00** Taff, mag. **18.00** Simpsonovi, serija **19.00** Galileo **20.00** Newstime **20.15** Muškatir, akc. film, ZDA, 2001 **22.10** Formula 51, akc. film, ZDA, 2001 **23.50** Pošast, fant. film, ZDA, 1999

VOX

08.50 Sam svoj mojster **09.50** Živeti po želji **10.20** Nič ni brez okusa **10.50** Past za starše, kom., ZDA, 1998 **13.10** Midve z mamo **14.05** Dr. Quinnova **15.05** McLeodovi hčeri **16.00** Midve z mamo **17.00** Mestece za vedno: Glavna vloga **18.00** Poročila **18.15** Živeti po želji **18.45** Nič ni brez okusa **19.15** Sam svoj mojster: Nogometna vročica/ Al in ženske **20.15** Kickbokser, akc. film, ZDA **22.00** Spiegel TV: Čiščenje, pranje, poliranje

Reality TV

13.35 Policija **14.00** Reševanje živali **14.20** Zapiski iz Tajpeja **14.45** Kritično reševanje **15.35** Zločin v Hollywoodu **16.00** Velika igra **16.25** Brodolom **16.50** Pogumni **17.15** Svarilo pred viharjem **18.05** Majhni čudeži **19.00** Dirka **19.50** Drzni tatovi **20.15** Reševanje živali **20.40** Zapiski iz Tajpeja **21.05** Zdravniški detektivi **21.30** Kritično reševanje **22.25** Na zmenku **22.50** Prevaranti **23.40** Majhni čudeži

Romantica

10.30 Kakor v filmu, 229. in 230. del **11.25** Enamorada, 1. del **12.20** Judeževa žena, 104. in 105. del **14.05** Ecomoda, 16. del **15.00** Kakor v filmu, 229. del **15.25** Kakor v filmu, 230. del **15.55** Judeževa žena, 104. in 105. del **17.40** Ljubezen je polna presenečenj, 1. del **18.35** Ecomoda, 16. del **19.30** Maščevanje ljubezni, 100. del **20.20** Maria Rosa išče ženo, 1. del **21.10** Ženske v vojni, 16. del **22.05** Judeževa žena, 105. del **23.00** Kakor v filmu, 229. in 230. del **23.55** Ecomoda, 16. del

Cartoon/tcm

12.40 Evil Con Carne **13.05** Billy in Mandy **13.30** Fantje iz sosečine **13.55** Dexterjev laboratorij **14.20** Dvojčka **14.45** Johnny Bravo **15.10** Ed, Edd in Eddy **15.35** Powerpuff dekleta **16.00** Fantje iz sosečine **16.25** Dexterjev laboratorij **16.50** Samuraj Jack **17.15** Megas XLR **17.40** Billy in Mandy **18.05** Hrabri kužek **18.30** Navidezni prijatelji **18.55** Ed, Edd in Eddy **19.20** Dexterjev laboratorij

Uredništvo ne odgovarja za spremembe, ki nastanejo v tv programih po zaključku redakcije.

SLO 1

06.20 Tedenski izbor
06.20 Kultura
06.30 Odmevi
07.00 Zgodbe iz pozabljene školjke (vps 07.00)
07.35 Príbeh, kratki dok. film
07.50 Male sive celice, kviz
08.35 Gusarski otoki, fr. nan., 19/26
09.00 Gusarski otoki, fr. nan., 20/26
09.30 Kino Kekec: Bedna kapljica, šp. anim. film (vps 09.30)
10.50 Polnočni klub, pon.
12.05 Tednik, pon.
13.00 Poročila, šport, vreme (vps 13.00)
13.20 Prvi in drugi, pon.
13.40 Slovenski utrinki, odd. madž. tv (vps 13.30)
14.05 Doktor Martin, ang. nad., 6. zad. del, pon.
15.00 Na njuna srca, nem. film (vps 14.55)
16.25 Slovenski magazin, pon.
17.00 Poročila, šport, vreme (vps 17.00)
17.15 Ozare (vps 17.15)
17.25 Sofija, zvečer, odd. tv Maribor (vps 17.25)
18.40 Príhuja hlad, ris. (vps 18.40)
18.55 Vreme (vps 18.55)
19.00 Dnevnik
19.25 Utrip
19.40 Vreme
19.45 Šport
20.00 Noč pol draga medilka, 8. ep. - Mladi Rusat. Fredove trenutke (vps 20.00)
20.40 Fri bar (vps 20.40)
22.00 Poročila, šport, vreme (vps 22.00)
22.35 Tiskna, ang. nad., 6/16 (vps 22.35)

23.30 Opičine sanje, ital.-fr. film (vps 23.30)

OPIČNE SANJE
Lafayette je neprilagojen francoski mladenič, ki s starejšim italijanskim prijateljem Nocallom živi v neugledni newyorški četrti. Lafayette dela za Flamama, ekscentričnega starnarja, ki je svojo trgovino preimenoval Rimski muzej, kjer skuša ohranjati duha stare imperialne prestolnice. Hkrati sodeluje z organizacijo za Rimske pravice ...

01.00 Dnevnik, vreme, šport, pon.
01.40 Fri bar, pon.
02.30 Infokanal

SLO 2

06.30 Infokanal
10.40 Skozi čas
10.55 Kvfjet: SP v alpskem smučanju, kombinacijski superveleslalom (Ž), prenos (vps 10.55)
12.00 Tedenski izbor
12.00 Start: novi obrazi Evropa: Litva
12.25 Ekaj, odd. za razgibano življenje
13.25 Kvfjet: SP v alpskem smučanju, kombinacijski slalom (Ž), prenos (vps 13.25)
14.15 SP v alpskem smučanju: Veleslalom (m), posnetek iz Yonggyonga (vps 14.15)
16.10 Lahti: SP v smučarskih skokih - ekipno, prenos (vps 16.10)
18.15 Celje: Liga prvakov v rokometu, Celje Pivovarna Laško - Ciudad Real, povratna tekma četrtfinala, prenos (vps 18.15)
20.15 Gospodična Marple: Truplo v knjižnici, ang. film (vps 20.20)

GOSPODIČNA MARPLE: TRUPLO V KNJIŽNICI
Dolly Bantry, prijateljica gospe Marple, potrebuje pomoč. Z možem sta namreč v knjižnici našla truplo neznanke. Ko mediji objavijo novico o izginotju glamurozne plesalke, ki je neradoma izginila iz hotela, kjer je v preteklih tednih nastopala, se vsem zdi, da so žrtev iz knjižnice identificirali. A vse ni tako, kot se zdi...

21.30 Skrivnostno jezero, fr. it. nad., 1/8 (vps 22.00)

SKRIVNOSTNO JEZERO
Zgodba se odvija na bregu čudovitega jezera, ob njem je skrivnostni slap, ki pada v smrtonosne globine. Jezero je last Gabrielle in Nicolasa Castella in sidi na robu vinorodnega posestva. Gabrielle nikoli ne prihaja k jezeru, saj se je v njem, v skrivnostnih okoliščinah, utopila njena šestnajstletna sestra Isaure...

22.45 Sobotna noč (vps 22.55)
23.45 Dnevnik zamejske tv (vps 00.25)
00.10 Infokanal

POP TV

07.30 TV prodaja
08.00 Ringa-Raja
08.00 Dnevniki, risan. ris. serija
08.10 Poko, risan. ris. serija
08.35 Brata Rusdich, risan. ris. serija
08.45 Karlsa in Ody, risan. ris. serija
08.55 Skrivalk Benjamin, risan. ris. serija
09.25 Doktor Oto, risan. ris. serija
09.35 Pujsek Žiulho, risan. ris. serija
09.45 Mjavt Mjavt, risan. ris. serija
09.55 Vsi po gredo v raj, risan. ris. film
11.20 Malenj dol, risan. ris. serija
11.30 Šolska košarkarska liga
12.30 Rakete pod kozolcem, pon.
13.30 Na deželi je lepo, 20. del avstral. nan.
14.30 Providence, 20. del amer. nan.
15.30 Animalia, dok. odd.
16.00 Zvezde v divjini: Hrošček in tigri, dok. odd.
17.05 24 ur - vreme
17.10 Edvardo, amer. film
19.00 24 ur
20.00 Vzemi ali pusti
20.40 Sobotni filmski hit: Nevarna smer, amer. film

NEVARNA SMER
Mlad in uspešen odvetnik Gavin Banek sredi jutranje gneče zaradi godnega prometa zamuja na sodišče, zato je vse bolj živčen. Na sosednjem pasu za volanom svojega starega razpadajočega avtomobila sedi temnopolti Doyle Gipson, zdravljeni alkoholik, ki se bori za skrbništvo nad sinom.

22.25 Alias, 1. del amer. nan.
23.20 Osem milimetrov, amer. film

OSEM MILIMETROV
Tom Welles je strokovnjak za nadzorovanje in zasebni detektiv. Skromno pisarno ima kar doma, kjer živi povsem običajno življenje z ženo in hčerko. Tom je v svojem poslu znan zelo cenjen, a še vedno čaka na preboj v uspredje.

01.30 Jezza Feilwig, amer. film
03.10 24 ur, pon.
04.10 Nočna panorama

KANAL A

09.10 TV prodaja
09.40 Vsi moji otroci, pon. 245. dela amer. nad.
10.30 Vsi moji otroci, pon. 246. dela amer. nad.
11.15 Vsi moji otroci, pon. 247. dela amer. nad.
12.05 Vsi moji otroci, pon. 248. dela amer. nad.
12.55 Vsi moji otroci, pon. 249. dela amer. nad.
13.40 Goodyear liga, odd.
14.05 Damajove zvezde
15.05 Umor, je napisala, amer. nan.
15.55 Skrivi grob, zad. del amer. humor. nan.
16.25 Video odbitki, amer. dok. serija
16.55 Goodyear liga, Union Olimpija - Široki, prenos košarke
18.50 E+
20.00 Družinski film: Lizzie bo popstar, amer. film

LIZZIE BO POPSTAR
Lizzie McGuire je povsem običajna najstnica, ki največ časa preživi v družbi prijateljev Gorda, Kate in Ethana, s katerimi odide na šolski izlet v Italijo. Družčina se odloči med izletom kar najbolj uživati, povsem nepričakovano pa se zapletejo v novo dogodivščino. Lizzie zamenjajo za Isabello, polovico priljubljenega italijanskega dueta...

21.40 Las Vegas, 21. del amer. nan.

LAS VEGAS
V Montecitu se spet oglasi svojeglavi milijarder Fred Puterbaugh. Tokrat ga spremlja njegovo novo dekle, znana pevka Ashanti. Ed kmalu odkrije, kaj je Frede ponovno pripeljalo v Las Vegas. Medtem posjkuša Ed stopiti na prste nekemu tatiču, pri tem pa mu pomaga čarodej. Sam ima opravka z ženo pokomembnega gosta, ki je vse prej kot prijetna in prijazna oseba.

22.40 Naj v hiši mojih mame, jug. film
00.25 Ekstra magazin, pon.

TV3

07.10 Ogrevanje 08.00 TV prodaja 09.25 Dom, tel., Mehika, 41.-45. del, 2002 13.35 TV prodaja 14.00 Kelaberi - 8. sept. 1943, televizija, Italija, 1. del, 2005 15.00 Adijo pamet 16.30 Pričeve, ekstrazona, zarv., ZDA, 2001 16.00 Pa sem ti, ima. serija, ZDA, 1. sezona, 8. del, 2004 17.10 Nogomet - Fr. liga: Sochaux - Bordeaux, prenos tekme 19.35 Adijo pamet - noč 20.00 Nekajalna konkurenca, drama, Italija, 2001 21.00 Nogomet - Fr. liga: Sochaux - Bordeaux 23.40 Reporter X 00.30 Nekajalna konkurenca, drama, Italija, 2001 02.00 Nogomet - Francoska liga: Sochaux - Bordeaux, pon.

Tv Pika

08.00 Klepet z jezenskim Marofs 09.30 Zlata leta z Metodo Šter 10.00 Dom pod, odd. z Daljenjo Rozbo 10.30 Rad igram nogomet 11.00 Dežela zakladov 11.40 Tiflolka 12.00 TV prodaja 12.30 Glasbeni mozaik 14.00 Do zdravja tudi tako 14.30 Pust Cerknica 2006 15.30 Jana 16.00 Prvi na vasi 17.00 Kulturna drobtinica 17.25 Dežela zakladov 17.30 MCS 17.35 Dežela zakladov 18.00 V harmoniji z naravo 18.30 Slo motion 18.55 Dežela zakladov 19.00 Jana 19.30 S pogledom korak višje 19.57 Dežela zakladov 20.00 A tu je ta z Ptuja 20.30 Jana 21.00 Hotmo 21.30 24 ur 22.30 Živeti zdravo 23.00 Multimedija 23.30 Ekstra magazin 00.30 Sijaj 01.00 Glasbeni mozaik

Tv Paprika

17.00 Akademija za voditelje, pon. 18.00 Legende 18.30 Štafetnadija 19.00 Angleški nogomet 20.00 E.P. 21.05 Skrivnost plus z Zvonkom Mahar 22.00 Adam, zdrav z napako, pogovor 00.05 Evropski poslanec 00.35 Županov obisku 01.05 Lepota in stil

Gorenjska TV

08.00 Gorenjska TV poročila 08.15 Ekološki na Gorenji Saki Zaboteve 08.45 Tradicija v tradiciji vina 09.35 Srčna 2005, rep. s sredanja mladih 09.35 NGP - nas lepi in pametni 11.05 Zeleni vodnik. Posnad v vrtnarijah 11.30 Veter nosi pesem magn. Igre Podpreran 12.45 Videostrani 15.45 GTV doma 15.50 Dežela zakladov, odd. ki mesečni kviz 16.30 Lastar mladih odd., posvečena obletnici smrti Strojja 16.55 Dežela zakladov 17.00 GTV zeta 17.35 Dežela zakladov 18.00 Prava stvar, odd. s kuhar. mojstrom 18.20 Dabavna mixel, vet. odd. 18.40 Dežela zakladov 18.45 Gorenjska TV poročila 19.00 Cilate - milost Onore, pon. 19.10 Besede v vinu, 1. del 19.55 Dežela zakladov 20.00 Pri Gušperju v Rovtije, glas. odd. 21.00 Kordeva: Gostinec Biane Plano 21.40 Dežela zakladov 21.45 Gorenjska TV poročila 22.00 Ski magazin 2006 22.30 Koncert Big banda Zagorje z gosti, posnetek 23.40 Dežela zakladov 23.45 Gorenjska TV poročila 00.00 Potreščanje: Dobrova mixel, vet. odd. 00.15 Apartment Deposit 01.05 Slovenec leta 2005 01.10 Za lahko noč

Dolenjska televizija

10.00 Videostrani 17.00 Iz občinskih hiš, posnetek seje 18.00 Šolska košarkarska liga 19.00 Pregovorni najboljši 20.00 Predstavitev Zasebne šole SGB 20.30 Predstavitev Srednje Ekonomske šole 23.00 Hej, ustavi konje

Net TV

07.00 Videospoti 07.30 TV prodaja 08.00 Risanka 09.00 Special 09.30 Zvezde ulice 10.00 Pista noč 11.30 Šolski 12.00 Videospoti 12.30 Vsa čista tatta 13.00 TV prodaja 13.30 Hemanides 14.00 Moje ime je Modesty, krim. drama, ZDA, 2003 15.30 Verdjevo 16.30 SKL 17.30 Kuzni in lazarski 18.00 Potovalna bakusarni lov 18.30 Vibracije 19.30 Nabča pregraja 20.00 Podalpski večer 21.35 Zakodur 22.30 Hellraiser III: Pekel na zemlji, grozl., VB, 1992, igrajo Kevin Bernhardt, Terry Farrell, Doug Bradley; režija: Anthony Hickox 00.10 TV-prodaja 00.30 Z NET TV v noč

HRT

07.35 TV kalendar 07.55 Tokidajski 08.00 Poročila 08.05 Kratomodijaoni 09.00 Izvornički odar 09.55 Poročila 10.05 Religijski 10.50 Kulturna paměla 10.55 National Geographic: Flores – Zmer čovjek 12.00 Dnevnik 12.16 TV kalendar 12.30 Ljubezen serie tvor, 182. del 13.15 Prizma 14.00 Poročila 14.15 Reševal 911 15.00 Dojemnička otporeska, dok. serija 15.25 Vimanski kit 15.55 Oprah Show 16.40 Poročila 16.50 Ugovica, serija, ZDA, 11. sezona, 2. del 17.40 Hazard v velikih varzicemih, dok. serija 18.35 TV Bingo Show 19.15 Loto 19.30 Dnevnik 20.10 Bosa 2006 - izbor Hrvaške pesmi za pesem Evrovizije, prenos iz Opatije. Finale večer vodila Duška Čurlić in Mirko Fodor 22.15 Pokemon, akc. film, ZDA, 2003 00.30 Poročila 00.38 Kulturna poročila 00.40 Kalendarom, gost., Avstralija, ZDA, 2003

HRT 2

08.05 Ljubezen v zaledju, ser. 09.35 Izvorni posteri, drama, ZDA, 1948 11.05 Mini ljubljenčki 11.35 Buhuum izzic, ser. odd. 11.50 Glas domovine 12.25 Vedno, fant. film, ZDA, 1989 14.25 Avtomagazin 15.05 Drveni ga postrija, pon., VB, 8. sezona, 4. del 16.40 TV mreža, drama, ZDA, 1976 18.45 Orange County, nad., ZDA, 19. del 19.30 Simpsonovi 20.00 Nogomet - Hrvaška prvenstvo, odd. pred tekmo 20.10 Nogomet - Hrvaško prvenstvo, prenos 22.05 Hrvaško nogometno prvenstvo 22.40 Alias, serija, ZDA, 5. sezona, 20. del 23.25 Izkrcavec, nad., ZDA, 3. sezona, 1. del, 2003 00.10 Evrovizija šport

Discovery

06.00 Uporni divjeki: Uporne podmornice 06.20 Uporni divjeki: Uporni helikopterji 07.00 Vojne odpadkov 08.00 Ameriški čoperji: Motor v sponsu njegham 09.00 Kar se dinozavri skrivali Filipski 10.00 Raj Meet: Potovanje skozi skrite svetove 11.00 Radosti mož 12.00 Uporni divjeki: Uporne podmornice 12.30 Uporni divjeki: Uporni helikopterji 13.00 Vojne odpadkov 14.00 Ameriški čoperji: Motor v sponsu njegham 15.00 Tajrani z avtomobili: Porsche 924 16.00 Kvantar 17.00 Veliki svetovni pobegi: Pobeg iz Auschwitza 17.00 Veliki svetovni pobegi: Pobeg iz Alkatraza 18.00 Najbogatejši Evropejci: Predspali milijoner 19.00 Pockeš velmar 20.00 Vela stika 23.00 Najbolje do vratu. Najboljši trenutki 00.00 Bojevnica: Johnn sagadija kitegareva 01.00 Kev ali nebishes: Emar Dakon Sar Cartan 02.00 Kev ali nebishes: Emar Bereja Davisa

Animal planet

11.30 Veselnaši v divjini 12.00 Najboljši otroški 13.00 Živalski policisti v Houstonu 14.00 Dnevnik velikih mačk 15.00 Svete živali Šavesnov 16.00 Opičji posli 16.30 Družina pregibnih psov 17.00 Živali od A do Ž 17.30 Veselinaši v divjini 18.00 Živalski Arkas 19.00 Živali v filmih 20.00 Ekvator 21.00 Podgane z Napoleon Mahem 22.00 Parasiti 23.00 Veliki avstralski morski psi 00.00 Ljubkočni 00.30 Pitons pari 01.00 Živalski policisti v Houstonu 02.00 Podgane z Napoleon Mahem 03.00 Parasiti 04.00 Opičji posli

National Geographic

08.00 Napad škalb 09.00 Dati povejeti 10.00 Ekstremi 11.00 Velika menta 12.00 Mačji v igri 13.00 Zgodbe o letnah 13.30 Zgodbe o letnajh 14.00 Megagradnje: Mireka izslestivo 15.00 Katastrofe v zraku: Brez nadzora 16.00 Po katastrofi: Let TWA 800 17.00 Preživel bolt 18.00 Čudid dnevi na planetu Zemlja: Komune zemeljske vode 19.00 Napoleon iz Egipta 20.00 Lovci na morje. Nikoli ni pozabljeni: ludi Evropsko in bela 21.00 Stanje stvaba 22.00 Imovarje: Prosti odnos: modpanov 00.00 Stroji za izvarje: Dodne 01.00 Ko se odpravi pomesadju: Precejšnje podmornica

Hallmark

06.00 Tarzan za en dan, ZDA, 1994 07.45 Radovedne pes, Kanada, 2000 09.30 Gospod Ildand, ZDA, 1. del, 2004 11.15 Dolga pot domov, pust., drama, ZDA, 1997 13.00 McLeodove hčere, 3. sezona, 49. del 14.00 Zaradi sanos, vsen, drama, Nemčija, 1. del, 2003 15.45 Dolga pot domov, pust. drama, ZDA, 1997 17.30 Gospod Ildand, ZDA, 1. del, 2004 19.15 McLeodove hčere, 3. sezona, 49. del 20.00 Nultarni ris, mra. zgodba, ZDA, 2003 22.00 Izredne v novi slavi, 4. sezona, 7. del 23.00 Škilj, vehdnka, Velika Britanija, 2005 01.00 Izdano zaupanje, srh., ZDA, 1998 02.30 Škilj, VB, 2000 04.15 Izdano zaupanje, ZDA, 1998

Travel Channel

15.00 Vzhodna Nemčija 15.30 Bazar Meliko 16.00 Svetovni popotnik: Malaka 17.00 Treking: Florida, Kalifornija 17.30 Satiške potovanje: Od Beverly Hillsa do Palm Springsa 18.00 Vzhodna Nemčija 18.30 Popotnik: Ana Rapi 19.00 Potel čez: Avstralija 20.00 Popotniki: Ana, Italija 20.30 Popotniki: Kanada, Nepal 21.00 Popotniki: Uno, Kanada 21.30 Rezgrab 22.00 Kambodža 22.30 Satiške potovanje: Manako 23.00 Svetovni popotnik: Fenland

BBC Prime

11.05 Divji lov 11.20 Glasbena lestvica 12.05 Ponovna glasbena lestvica 12.30 Moj heroj 13.00 Mekunov maner ah imajo 13.30 Pokerinci za Sonce 14.00 Življenski 15.00 Oscure 16.00 Pojanskj 17.00 Glasbena lestvica 17.40 Čas, ki mineva 18.10 Samo bedaki in konji 18.40 Brez pol naraj 19.10 Najbolj angelj 19.40 Živa 20.30 Boš na Alice 21.00 Kamayerava šoda 21.30 Al-Rad Kleny 22.30 Izgubljeni Garantian 23.00 Telesni odseki 23.30 Človek

MTV Adria

06.00 Vžig 06.30 Samo zadetki 07.00 Vžig 08.00 Vžig 09.00 Novoletni nad glasbo 09.30 Izzivanje filma 09.30 Hop po vrbu 10.00 Samo zadetki 10.05 Top 10 ob 10 11.00 Hot 12.00 MA lestvica 13.00 Samo zadetki 13.10 Narodni nad glasbo 14.00 Rap 15.00 Adria Top 20 16.00 Tematski adrenalin 18.00 Ustvarjanje glasbenega videospota: Robampin Lathay Lined 18.30 Glasba 18.40 Mini Dezy Ser 19.00 Tedenski pregled novic, z voditeljem 19.30 Tematski adrenalin, z Nikolo-dom 21.30 Tedenski pregled novic, z voditeljem 22.00 MTV v Dom Hase 23.00 Nerdajski nad glasbo, novejše supermame 00.00 Superosti 01.00 Glasba 02.00 MTV ponoči

Euro sport

08.30 Nogomet 09.00 Tek, velmed 1. maja izbor za svetovno prvenstvo v Mimki 09.30 Veleslalom (m), posnetek iz Jonggyonga 10.15 Smučarski skoki, posnetek izbranih kvalifikacij v Lahtiju 11.00 Smučarski tek (Ž), prenos teka na 45 km v klasičnem slogu v Mori 13.15 Nordijska kombinacija, prenos skokov za klasično posamično SP v Lahtiju 13.45 Slalom (Ž), prenos iz Kvitfjella 14.15 Veleslalom (m), posnetek iz Jonggyonga 15.00 Nordijska kombinacija, prenos teka na 15 km v Lahtiju 15.45 Smučarski skoki, ekipni kvalifikacij in prenos ekipne tekme za pokal narodov v Lahtiju 18.00 Tenis (Ž), posnetek dvoboja na turnirju WTA v Dohi 19.00 Tenis (m), prenos odigranega dvoboja turnirja ATP v Dubaju 20.00 Snooker, prenos polfinala odprtega prvenstva Walesa v Newportu 23.30 Ekstremni šport, odd. za vikend 00.00 Športna poročila 00.15 Borilni športi: K1, boks, karate, tajski boks 02.00 Motociklizem

SAT

06.30 Poker 07.15 TV prodaja 08.45 Motociklizem: Indijanski ring 09.45 Motociklizem 10.15 Louisianing TV 10.45 Motošport: 11.45 Formula 12.15 Nogomet: 2. ame. liga, 24. kolo 13.30 Nogometnik tendenc, prog. odd. 14.45 Nogomet: Zvezdnik revija nogometnega prvenstva v Nemčiji - Sebastian Deisler 15.15 Športni kviz 17.30 Lasowna TV 18.30 Motocikle: vrhunsko ademobilistnega zaloma v Ženevi 19.00 Poker 22.00 Športni kviz 00.00 Erotika

DSF 1

06.00 Otroški program 10.00 Veleslalom (m), posnetek veleslaloma iz Jonggyonga, SP v alpskem smučanju, posnetek velesa iz Jonggyonga 10.30 Superveleslalom za kombinacijo (Ž), prenos iz Hafjella: SP v alpskem smučanju 12.30 Življenje velik štalparski pobeg, kultur. odd.: Na Siciliji 12.55 Moje življenje in jaz 13.20 Slalom za kombinacijo (Ž), prenos iz Hafjella: SP v alpskem smučanju 14.30 Moja mačna družina 14.55 Dolgine je povem mamo: Šolska maskota 15.00 Akvaklima vežanost: Umetnostna razstava 16.05 Smučarski skoki - ekipno, prenos iz Lahtija: SP 16.20 Čarovnice 19.05 Mladi zdravniki 19.30 Čas v sliki 19.50 Vreme 20.00 Šport 20.15 Stoerbe, ..., 1. zab. odd.: Novoletni stare le vkrvi gosje - v živo iz Frankfurta z voditeljem Thomasom Gottschalkom 22.40 Sejem, srh., ZDA, 1991 00.40 Gangedilenri 01.05 Humour Ras 01.30 Veleslalom (m), prenos 1. jeaje iz Jonggyonga 02.30 Reportaža imago vz cali

ORF 2

06.00 Videostrani 07.30 Vreme 09.00 Čas v sliki 09.05 Satjska potovanja: Od Genove do Marsellla 09.30 Salla se ozdo velik, kom., ZDA, 1948 11.05 Beau Brummell, pust. film, ZDA/VB, 1954 12.35 Pogled od strani 13.00 Čas v sliki 13.50 Cordula, film, Avstrija, 1950 14.50 Ko v nedeljo zvečer zaigra vaška godba, drama, Nemčija, 1953 16.25 Alpe Donava Jadran, mag.: Poškofje iz Srednje Evrope 16.55 Religije sveta 17.00 Čas v sliki 17.05 Bodiveltje v Avstriji: Gradišnj iz Salzburga 17.45 Cudski relevtanik 18.20 Bingo 19.00 Zvezna dežela danes 19.30 Čas v sliki 19.53 Vreme 20.00 Pogled od strani 20.15 Fandje i Paulson vilice, akc. film, Avstrija, 2004 21.50 Čas v sliki 22.05 Policist iz Rosenheima 22.50 Kulturo: iz globoki da "Heartbreakerdisch" 00.45 Umor, je napisala: Lov na zakladi 01.20 Fandje i Paulson vilice: tv film, Avstrija, 2004

RTL

11.05 Vamdila, serija 12.05 Ričba, serija 12.35 Sam svoj mojster: Živeti napake 13.40 Prvo z Bel Asa 14.40 Tekmski 15.10 Ator je za vse 15.40 Ukel, serija 16.10 Ricin zvit 16.45 Smallville, serija 17.40 Top of the Pops 18.45 Poročila 19.05 Eksplozivno 20.15 Ekster, animirani film, Nemčija, 2004 21.25 Najboljši smešni zgodbe, šov. 23.50 Pismo iz pekla, srh., Kanada, 2001 01.55 Prihjava noč poročila 02.35 South Park, anim. serija

RTL 2

05.55 Vanda bale 07.25 Fanter 5, serija 09.20 Tiša Jamirja Okenje, kultur. odd. 10.25 Jamajska kuhinja, kultur. odd. 11.35 Živim se mi na pobi, drama, Nemčija, 2003 15.20 Grom v tiju 17.10 Pozdravljeni, d. o. o., fant. serija: Cardone, most 18.05 Kokruz prenos, dok. serija: Crne vore 20.00 Poročila 20.15 Prvo fizer, srh., ZDA, 1999 22.15 Mladi revolverasi 2, vest., ZDA, 1990 00.20 Zar do groba, akc. film, ZDA, 1991

RTL super

07.20 Otroški program 13.05 Pepe Le Mue 13.30 Vremenopolna kraj 14.00 Legenda o zmaju 14.30 El Barron 15.55 Tex Avery 16.10 Loonz zmajev 16.45 Radovedni 17.15 Toggo 17.30 Tik in Tak 18.20 Pepe in Mue 18.50 Vremenski film 19.20 Napad smešnih 19.45 Najbolj smešne zagete, risan. 20.15 Čarobna ugonka, anim. film, Avstralija, 1991 22.05 Zabavna odd. Dirka Bacha 22.35 Evangefield, serija

PRO 7

07.40 Življenje v 37. nadstropju, srh., ZDA, 1991 09.20 Mali Bob 09.40 Talk, talk, talk 10.40 Dolbjevo paseda 11.10 Kaj bi radi vedeti 11.40 Obe se je ujela 12.10 Kar je v neba 12.40 Tiutar 13.30 Lepi trenutki, kom., Nemčija, 2006 15.10 Orange County 16.05 Dekleta poletja 17.00 Rimni TV, mag. 17.30 Simpsonovi, serija 18.00 Nacionalni modni top model, izbor 19.00 Talk, talk, talk 20.00 Newstime 20.15 Kdo?, kom., ZDA, 2000 22.00 Nevidni človek, zf. film, ZDA, 2000 00.05 Stražnji, srh., ZDA, 1995

VOX

09.05 Kako vzgojiti otroke, dok. serija 10.05 Spiegel TV 12.30 Stern TV, magazin 12.10 Živeti po svoji 13.40 Kdo še brez dizaja 14.10 Sanje o lastni hiši, dok. serija 15.10 Ljubezni na sporedu, kom., ZDA, 2004 17.00 Brez okvirka 17.55 Čas in živali 18.30 Mogoče z živalmi 19.10 Kartino vreida 20.15 Stelleca čar, kom., ZDA, 1998 22.20 Spiegel TV: Konkurenca kotishih zvezde 00.20 Pozdravljeni na obrahu, erot. film, Francija, 2002

Reality TV

12.15 Velika igra 12.40 Fini 13.30 Bevesnje zvok 13.35 Butas trde 14.20 Živeti udane 14.45 Izhaarsekvni sposkiu 15.35 Popomar 16.00 Kdo? 16.30 Bolnika 17.40 Študentje medicine 18.05 Smiterone bracci 19.00 Kako postati agent FBI 19.30 Živeti učenci 20.15 Zgodbe pacientov 20.40 Velika igra 21.05 Vojaki 22.00 Newyorška policija od blizu 22.30 Bolka 23.40 Animatori

Romantica

06.00 Jadeljina fem, 101.-103. del 10.40 Ponika iz usej, 64. del 11.40 Pogovor z zvezdami 12.10 Pogovor z zvezdami 12.40 Kakor v filmu, 230.-230. del 14.50 Vse za otroke, drama, 2/2 del 16.40 MTV Live Through This 17.40 Poredna dekleta, 14. del 18.10 Poredna dekleta, 15. del 18.35 Živeti, 46. in 47. del 20.30 Kako skrivne življenje, 12. del 21.20 Ponika iz usej, 64. del 22.15 Poredna dekleta, 14. del 22.40 Poredna dekleta, 15. del 23.05 Vse za otroke, drama, 2/2 del

Cartoon Network

12.40 Fat Con Carne 13.05 Billy in Mandy 13.30 Fantje in zaostalne 13.55 Dexterjev laboratorij 14.20 Dvoglka 14.45 Johnny Bravo 15.30 Ed, Edd in Eddy 15.55 Powerpuff dekleta 16.00 Fantje iz sosestine 16.25 Dexterjev laboratorij 16.50 Samuraj Jack 17.15 Megas XLR 17.40 Billy in Mandy 18.05 Mučni huzah 18.30 Kavdevski prijatelji 18.55 Ed, Edd in Eddy 19.20 Dexterjev laboratorij 19.45 Fantje iz sosestine 20.30 Powerpuff dekleta 20.35 Billy in Mandy 21.00 Edinaja 2001, zf. film, ZDA, 1968

Potrebujemo arhitekte inovacij

Komisija za inovacije pri območni gospodarski zbornici želi na Gorenjskem boljšo inovacijsko klimo. Pripravljajo izobraževanja, vsakoletni razpis za podelitev priznanj in načrtujejo povezavo z vladno službo za razvoj.

Štefan Žargi

Kranj, Jesenice - Danes se izteka rok za prijave na razpis za podelitev priznanj in diplom inovacijam v gorenjski regiji za leto 2005, ki ga je pripravila komisija za inovacije pri Območni gospodarski zbornici za Gorenjsko, v četrtek in včeraj pa je komisija pripravila tudi dve delavnici o pospeševanju in organiziranju inovacijske dejavnosti. K pogovoru smo povabili **Ivano Komic**, predsednico te aktivne komisije.

Ivana Komic

Kakšni so letošnji načrti komisije za inovacije pri Območni gospodarski zbornici za Gorenjsko?

"Osrednja naloga naše komisije je izvedba razpisa in podelitev priznanj in diplom inovacijam v gorenjski regiji za leto 2005. Trudimo se, da je podelitev priznanj osrednji dogodek in srečanje gorenjskih inovatorjev. Želim si, da to ne bi bila zgolj formalnost, pač pa tudi priložnost, ki naj okrepi sodelovanje, izmenjavo izkušenj, dobrih praks, možnost, da se s tem seznanijo tudi v malih podjetjih, kjer je inovatorstvo še slabo urejeno.

Druga pomembna naloga naše regijske komisije je organiziranje izobraževanj za spodbujanje inovatorstva, za kar prirejamo razne delavnice, oziroma se udeležujemo tistih, ki jih organizira komisija pri Gospodarski zbornici Slovenije."

Kako ocenjujete položaj inovatorjev in te dejavnosti?

"Sama sodelujem pri tem od leta 2000 in ocenjujem, da je na področju inovacijske dejavnosti v podjetjih še veliko neizkoriščenih možnosti in prav je, da dobiva vse večji pomen. Kot je znano, je poseben poudarek temu področju dan tudi v predlaganih reformnih ukrepih in na to opozarja tudi naš novi minister za razvoj dr. Jože P. Damjan. Zato tudi želimo z njim navezati stike, saj bi bilo potrebno še marsikaj urediti. Tako na primer ni prav, da se od inovacijskih nagrad pobirajo davki in prispevki, hkrati pa se ne štejejo v pokojninsko osnovo.

Sicer pa ocenjujem, da je inovacijska dejavnost že dokaj dobro urejena v večjih podjetjih, v manjših pa se pomena tega še ne zavedajo povsod, kar kaže tudi neodzivnost na naše pobude. Nikogar seveda ne moremo prisiliti, naša pomembna naloga pa je, da povežemo v sodelovanje tiste, ki si to želijo."

Najboljše inovacije v regiji nato pošljete na vsedržavni razpis in lani smo se Gorenjci dobro odrezali. Kar dve najvišji nagradi - Acroniju in Geasol, sta bili podeljeni našim inovatorjem.

"Res je. Vendar še pomembneje je čim širše sodelovanje, ustvarjanje klime in spoznanja, kaj lahko prispevamo k nadaljnjemu razvoju in prihrankom. Nagrade so le spodbuda. Na četrtkovi delavnici "Zakaj in kako pospeševati inovacijsko dejavnost v podjetju" je bilo poudarjeno, da lahko tudi množica majhnih inovacij v seštevku pomeni veliko. Da bi to dosegli, pa se moramo primerno organizirati in slišali smo, da so v podjetjih potrebni tako imenovani arhitekti inovacij, ali če hočete svetovalci, pooblaščenci za inovacije, osebe, primerno izobražene, komunikativne, ki bodo spodbujale in urejale inovativno dejavnost ter njeno zaščito. Ocenjujem, da je bila ta delavnica uspešna in z udeleženci iz podjetij smo sklenili, da bomo v prihodnje tesneje sodelovali. Upam, da bo uspešna tudi ponedeljkova delavnica, na kateri bo prikazana skandinavska inovacijska praksa. Tudi na podelitvi regijskih priznanj, ki jo organiziramo s sekcijo za kakovost, želimo poglobljene pogovore o pristopu k inovacijski dejavnosti, poleg tega pa si želimo za boljše sodelovanje tudi družabnejši del srečanja."

Sredi februarja je Tehnološka agencija Slovenije (TIA) skupaj s Službo Vlade Republike Slovenije za usklajevanje in spremljanje izvajanja Strategije razvoja Slovenije organizirala Festival inovativnosti, na katerem so bili predstavljeni programi države za spodbuditev tehnološke rasti Slovenije kot pomembnega dela gospodarskih reform. Novost je omenjena agencija in sam festival, ki ste se ga udeležili. Kako jih ocenjujete?

"Festivala se je udeležila večina iz naše komisije, pogrešali pa smo predstavnike iz gorenjskega gospodarstva. Vsekakor je ustanovitev agencije TIA in sam festival nov, spodbuden pristop. Žal pa je čutiti določena trenja na relaciji do GZS, kar ni dobro, še vedno ostaja odprto vprašanje gospodarskih predstavništev v tujini oziroma ekonomske diplomacije. Tudi predlog o oblikovanju posebnega sklada za razvoj pri GZS utegne biti napaka, podvajanje. Ko se spreminja zbornični sistem, bi se morali zavedati pomena čim tesnejše povezave z gospodarstvom. Škoda bo tudi, če gospodarstveniki ne bodo znali izkoristiti sredstev za spodbujanje razvoja in inovativnosti, ki jih obljublja država. Sam festival inovativnosti je bil zelo zanimiv in škoda se mi zdi, da ob vsem varčevanju v podjetjih pri pošiljanju ljudi na izpopolnjevanje v tujino, take prilike doma ne znajo izkoristiti."

Ostajajo na svojih bregovih

Na prvem sestanku med trgovci in sindikati delavcev v trgovini, ki ga je organiziral minister za gospodarstvo zaradi odpovedi kolektivne pogodbe, ni bilo napredka.

Štefan Žargi

Ljubljana - Kot smo v petek poročali, je minister za gospodarstvo **mag. Andrej Vizjak** v četrtek sklical sestanek med trgovci - delodajalci, in sindikati v trgovini o reševanju problematike nedeljskega obratovanja trgovin. Ob vseh aktualnih težavah in dilemah, ko je razveljavitev nekaterih členov zakona o trgovini na ustavnem sodišču zopet odprla večino trgovin ob nedeljah, prevladuje spoznanje, da tega z zakonom ni mogoče urejati in da je edina rešitev sporazum med delodajalci in delojemalci v trgovini sami. Prvim namreč ne bi bilo potrebno nalagati vprašljivih omejitev s kopico vprašljivih izjem, drugi pa imajo priložnost, da se izpogajajo višje dodatke za nedeljsko in praznično delo. Glavni kamen spotike, ki je vplival na to, da se na prvem sestanku niso dogovorili ničesar, je bila delodajalska odpoved kolektivne pogodbe za trgovino, saj sindikati vztrajajo, da se o obratovalnem času trgovin ne bodo ločeno pogajali, dokler trgovci odpovedi kolektivne pogodbe ne prekličejo. Minister Vizjak je po sestanku ocenil, da je edini napredek bil dogovor o ponovnem sestanku ter ocenil, da obe strani sicer nasprotujeta omejitvam odpiralnega časa trgovin. Če bodo presegli nesporazum z odpovedjo kolektivne pogodbe, se bo mogoče sporazumeti tudi o pogojih in pravicah zaposlenih za nedeljsko in praznično delo - dodatkih, prostih dnevih med tednom in omejitvah, kateri delavci ob nedeljah ne delajo.

Ljubljana

Tretjina Lip Bleda naprodaj

V petek sta Kapitalska družba (KAD) in Slovenska odškodninska družba (SOD) objavili, da sta se odločili iz ekonomskih razlogov prodati preko javnega razpisa 32,6-odstotni delež blejske lesnopredelovalne družbe Lip Bled. Gre za paket 635.153 delnic, katerih zadnja cena na borzi je znašala 1.170 tolarjev. Prodaja tako velikega deleža, ki bo za kupca pomenila obveznost objave za prevzem in za ponudbo odkupa delnic tudi vseh drugih lastnikov, bo ceno verjetno dvignila. Ko so menedžerji in vodstveni delavci Lipa januarja od Infonda kupili 4,5-odstotni delež, so za delnico plačali 1.750 tolarjev.

Kaj je pravi vzrok za prodajo deleža Lip Bled, lahko le ugibamo, saj prodajalci niti v podjetju tega ne komentirajo. Dejstvo je, da je to podjetje po treh poskusih na sejah nadzornega sveta že tri mesece brez konstituiranega nadzornega sveta, saj se o predsedniku, kot smo že poročali, niso mogli dogovoriti. Novi poskus bo danes, pri čemer naj bi Marko Hočevar, ki zastopa male delničarje, pri kandidaturi vztrajal, medtem ko se utegne Peter Sušnik, predstavnik SOD-a in KAD-a, po odločitvi za prodajo, premisliti. Razpis za prodajo bo trajal 45 dni, do 17. maja, na SOD-u in KAD-u pa zatrjujejo, da kupca še nimajo. **Š. Ž.**

Kranj

Spremembe v vodstvu Goodyear EPE

Iz družbe za proizvodnjo gumenih tehničnih izdelkov Goodyear Engineered Products Europe, d. o. o., Kranj so sporočili, da je vodstvo podjetja iz Akrona za regijskega direktorja podjetja Gooodyear EPE, d. o. o., s sedežem v Kranju imenovalo **Davida da Silvo**, dosedanjega direktorja Goodyear Engineered Products Južna Afrika. Dosedanji regijski direktor **Jim Milk** je po večletnem uspešnem vodenju napredoval na položaj globalnega direktorja proizvodnje Goodyear Engineered Products. David da Silva se je Goodyearu pridružil leta 1992 in v vodstvu v Akronu so prepričani, da bo z bogatimi izkušnjami s področja financ, prodaje in marketinga uspešno opravljal dela v regiji. Svoja prizadevanja naj bi usmeril v večanje donosnosti, okrepitev prodaje in kakovostno servisiranje kupcev. **Š. Ž.**

Ljubljana

Več tovora kljub zimi

Iz Holdinga Slovenske železnice so sporočili, da so januarja tovorni vlaki Slovenskih železnic prepeljali 1,32 milijona ton tovora. S tem so bili primerljivi lanski rezultati pri količini tovora preseženi za 6,2 odstotka. Dobri rezultati se nadaljujejo tudi februarja. V prvih dveh tednih je bilo prepeljanih 682 tisoč ton tovora, kar je v primerjavi z lanskim februarjem za 14,6 odstotka več. Glavni vzrok za povečevanje količin prepeljanega tovora je povečanje tovora na progi iz Kopra proti notranjosti, kar je plod lanskega dogovora o krepitvi medsebojnega sodelovanja, sklenjenega med poslovodstvom Holdinga Slovenske železnice in upravo Luke Koper. Januarja 2006 je iz Kopra odpeljalo kar za dobrih deset odstotkov več vlakov kakor lani, za skoraj dva odstotka je v primerjavi z lanskim januarjem večje tudi število vagonov na vlak. Omenjeni pozitivni rezultati so še toliko pomembnejši, ker so jih Slovenske železnice dosegle v izjemno negativnih vremenskih razmerah. **Š. Ž.**

HIŠNA RAZPRODAJA ARTIKLOV IZ PRETEKLIH SEZON
1. 3. - 8. 3. 2006 od 9. do 18. ure
Gorenjska oblačila, d. d., Bleiweisova c. 30, Kranj, Tel.: 04/20 15 940

NALOŽBENO ZAVAROVANJE Z JAMSTVOM GLAVNICE
B.R.I.C. 2
BRASIL RUSSIA INDIA CHINA
IZKORISTITE POTENCIAL
HITRO RASTOČIH TRGOV
Enkratno vplačilo samo do 30. 03. 2006
triglav
www.triglav.si
ZAVAROVALNICA TRIGLAV, d. d.

Da bi več znale in se bolje imele

Cveto Zaplotnik

Kranj - Članice Društva kmečkih žena Kranj so se v petek zvečer zbrale v Kranju na rednem letnem občnem zboru. Kot je zbranim, med katerimi so bili tudi direktor kmetijsko gozdarske zbornice **mag. Miran Naglič**, direktor kranjskega kmetijsko gozdarskega zavoda **Branko Ravnik** ter župana cerkljanske in naklanske občine **Franc Čebulj** in **Ivan Štular**, povedala predsednica **Majda Urbanc**, društvo s pomočjo kmetijske svetovalne službe skrbi predvsem za izobraževanje in druženje. Lani so pripravili štiri predavanja, štirinajst tečajev, pet ekskurzij, planinski pohod, piknik, preventivni pregled dojk, "vikend paket" v Termah Radenci ... Letos načrtujejo predavanja o pokojninskem zavarovanju kmetov, davkih, varstvu pred požarom, reševanju problemov v družini in zdravstveni tematiki ter tečaje javnega nastopanja, kuhanja, izdelave testenin, priprave solat, angleščine in uporabe računalnika. Ogledali si

Majda Urbanc

bodo gledališko predstavo ter organizirali pregled dojk, planinski pohod, ekskurzije, vadbo v bazenu in telovadbo ...

Na občnem zboru, ki so ga popestrili s kulturnim programom in s pogostitvijo, so se zahvalili vsem za pomoč društvu ter prejemnikom priznanj z lanske razstave Dobrote slovenskih kmetij. Priznanja so prejeli **Štefka Balanč, Andreja Jagodic, Tatjana Logar, Iva Pajer, Greta Zlate, Irena Vrhunc, Olga Tičar, Marija Fajfar** ter kmetije **Jeglič, Podjed, Markuta** in **Gregorc**.

Kranj

Delavnice o dohodninski napovedi

Ker je pri dohodnini precej novosti tudi za kmetijstvo, bo kmetijska svetovalna služba pripravila več delavnic, v katerih bodo kmetom pomagali pri izpolnjevanju kmetijskega dela obrazca napovedi za odmero dohodnine za leto 2005. Delavnice bodo v Kranju, Škofji Loki, na Bledu, v Naklem in v Cerkljah, v času od 13. do 17. marca po tri ure v dopoldanskem času. Udeležencem bodo za pokrivanje stroškov zaračunali tri tisoč tolarjev. Prijave bodo do ponedeljka, 6. marca, sprejemale kmetijske svetovalke Vanja Bajd Frelih (tel. št. 51-12-701), Milena Črv (23-42-411) in Majda Loncnar (57-66-450). **C. Z.**

WWW.GORENJSKIGLAS.SI

Pričakujejo štiri tisoč vlog

Od jutri, 1. marca, in do 15. maja bodo kmetje lahko oddali zbirne vloge za neposredna plačila v kmetijstvu. Na Gorenjskem pričakujejo od 4.100 do 4.200 vlog.

Cveto Zaplotnik

Kranj - Medtem ko je bilo lani elektronsko izpolnjevanje vlog še prostovoljno, je letos obvezno, po uredbi o izvedbi ukrepov kmetijske politike je za to pooblaščena kmetijska svetovalna služba. Kot je povedal **Stane Rupnik**, vodja oddelka za kmetijstvo svetovanje pri Kmetijsko gozdarskem zavodu Kranj, bodo na Gorenjskem vnašali vloge na enajstih lokacijah - v Žireh, Škofji Loki, v Kranju na sedežu zavoda in na Primskovem, v Cerkljah, Naklem, Križah, Lescah, na Bledu, Jesenicah in v Srednji vasi v Bohinju, pri tem pa bo trinajstim terenskim kmetijskim svetovalcem pomagalo še več za to usposobljenih študentov in diplomantov.

Pred vnosom uskladitev registrov

Kmetje se morajo za elektronski vnos vloge naročiti po telefonu, kmetijski svetovalci bodo sprejemali prijave vsak delovni dan od sedmih do osmih zjutraj. Da na koncu ne bi bilo nepotrebne gneče in morda tudi slabe volje, svetujejo kmetom, da se za izpolnjevanje vloge prijavijo čimprej. Pa ne le to! Po prejetju grafičnih podatkov naj pregledajo pravilnost Gerkov in jih najkasneje en dan pred elektronskim vnosom uskladijo na upravni enoti, z dejanskim stanjem pa naj uskladijo tudi podatke v registrih. Na elektronski vnos morajo poleg izpolnjenih obrazcev in prilog zbirne vloge prinesti še lansko vlogo, letošnje obrazce z nekaterimi že natisnjenimi podatki, slike Gerkov, odločbe o dodeljeni mlečni kvoti in premijskih pravicah za krave dojilje in drobnico, sezname živali na kmetiji, registre o vpisu sadovnjakov, meritve o nagibu strmih travnikov, podatke o transakcijskem računu ...

Rejci drobnice morajo oddati zbirno vlogo in zahtevke najkasneje do 28. aprila.

Svetovanje zastonj, pomoč za plačilo

In koliko bo kmete vse to stalo? Kot pojasnjujejo v kmetijsko gozdarskem zavodu, sta po vladni uredbi svetovanje in vnos podatkov brezplačna. V brezplačno svetovanje sodi informativno izobraževanje in osebno svetovanje še pred začetkom izpolnjevanja vlog, torej do konca februarja, v brezplačni vnos pa prepis podatkov iz popolne "papirnate vloge" v elektronsko obliko ter računalniški izpis vloge v enem izvodu. Če bodo pri tem ugotovili več napak, ki bodo onemogočile vnos, bodo reševanje takšne vloge obravnavali kot pomoč pri izpolnjevanju vloge. Pomoč pri izpolnjevanju obrazcev in izpolnjevanje obrazcev bodo zaračunali po ceni 3.000 tolarjev za vsako začeto uro, tisk druge ali tretje kopije vloge, pripravo kuverte in vloge za pošiljanje na agencijo za kmetijske trge in razvoj podeželja pa po 1.000 tolarjev na vlogo.

Stane Rupnik, vodja gorenjske kmetijske svetovalne službe.

Vlagatelji morajo po elektronskem vnosu podatkov poslati na agencijo tudi "papirnato vlogo".

Brez EU standardov in Skopa

Pri ukrepih kmetijske politike letos v primerjavi z lani ni večjih sprememb, le zneski so višji, v skladu s pogajalskimi dosežki na ravni 95 odstotkov plačil "starih" članic Evropske unije. Letos za razliko od lani ni možno vlagati novih zahtevkov za EU standarde in za ukrepe Slovenskega kmetijsko okoljskega programa (Skop), izjema sta le ekološko kmetovanje in ohranjanje posebnih travnikov.

Ljubljana

Nov primer okužbe z nevarnim virusom

Republiška veterinarska uprava je v petek potrdila okuženost sive čaplje iz Dupleka z nevarnim virusom ptičje gripe H5N1 ter okuženost treh labodov iz reke Drave in iz kanala pri kraju Starše z virusom H5. Državno središče za nadzor bolezni je zaradi tega okrog Starš razglasilo novo okuženo in ogroženo območje, na katerem so sicer tudi večje farme intenzivne reje perutnine. **C. Z.**

Češnjica

O prepričanju v svoj prav

Danes, v torek, ob pol štirih popoldne bo v zadružnem domu na Češnjici predavanje, na katerem bo Majda Lašič Lončarič poskušala odgovoriti na vprašanje, ali je prepričanje v svoj prav, ki ga tako sovražimo pri drugih, pogosto naša največja napaka. Predavanje pripravljata Društvo podeželskih žena Selške doline in kmetijska svetovalna služba. **C. Z.**

ZAVOD RS ZA ZAPOSLOVANJE - PROSTA DELOVNA MESTA NA GORENJSKEM

DELAVEC BREZ POKLICA
rok prijave: 03.03.06; št. del. mest: 4; AGROMEHANIKA, D.D., HRASTJE 52A, KRANJ
rok prijave: 03.03.06; HEKATA, D.O.O., TOMAČEVO 1, 1111 LJUBLJANA
alter. izobr.: POMOŽNI GOSTINSKI DELAVEC; rok prijave: 29.03.06; MCDONALD'S SLOVENIJA, D.O.O., PE KRANJ, KOROŠKA C. 4, KRANJ
POMOŽNI DELAVEC
rok prijave: 28.02.06; ALMOS, D.O.O., ZMINEC 30, ŠK. LOKA
rok prijave: 07.03.06; NOVOGRADEC MIRKO S.P., BAZOVIŠKA UL. 8, RADOVLJICA
rok prijave: 01.03.06; OGREX, D.O.O., PODREČA 5, MAVČIČE
rok prijave: 06.03.06; PIČMAN, D.O.O., BRITOF 38, KRANJ
rok prijave: 10.03.06; SMAJLOVIĆ MUHAMED S.P., POT NA PILARNO 10, TRŽIČ
ŽIVILSKI DELAVEC V MESARSTVU;
rok prijave: 26.02.06; pisne vloge na naslov: Engrotuš d.o.o. Cesta v Trnovlje 10 a, 3000 Celje "za kadrovsko službo"; ENGROTUŠ, D.O.O. CELJE PE TUŠ LESCE
NATAKARSKI POMOČNIK; rok prijave: 03.03.06; ANTONIO, D.O.O., POLJANSKA C. 16, ŠK. LOKA
KLJUČAVNIČAR; alter. izobr.: VARILEC; rok prijave: 25.03.06; MAJETIĆ MEHMED S.P., C. REVOLUCIJE 1A, JESENICE
OBLIKOVALEC KOVIN
alter. izobr.: LESARSKI DELAVEC; rok prijave: 28.02.06; ALMOS, D.O.O., ZMINEC 30, ŠK. LOKA
alter. izobr.: OSNOVNOŠOLSKA IZOBRAZBA; rok prijave: 28.02.06; MEŽNAR FRANC S.P., C. NA LOKO 21, TRŽIČ
STRUGAR; rok prijave: 15.03.06; VIBRO, D.O.O., NOVOVAŠKA C. 147, ŽIRI
ORODJAR; rok prijave: 28.02.06; BESCO, D.O.O., NOVA VAS 12, ZG. BESNICA
VARILEC; rok prijave: 25.03.06; MAJETIĆ MEHMED S.P., C. REVOLUCIJE 1A, JESENICE
MONTER VODOVODNIH NAPRAV; alter. izobr.: ELEKTROINŠTALATER; rok prijave: 03.03.06; EKO-RPM, D.O.O., BEGUNJSKA C. 21, LESCE
STROJNI MEHANIK; alter. izobr.: STROJNI TEHNIK; rok prijave: 28.02.06; ELAN, D.D., BEGUNJE 1, BEGUNJE
AVTOMEHANIK
rok prijave: 03.03.06; ALPETOUR POTOVALNA AGENCIJA D.D., UL. MIRKA VADNOVA 8, KRANJ
rok prijave: 03.03.06; AVTO MOČNIK, D.O.O., BRITOF 162, KRANJ
rok prijave: 03.03.06; JENKO, D.O.O., VIRMAŠE 196, ŠK. LOKA
rok prijave: 15.03.06; QUICK INŽENIRING, D.O.O., PREDMOST 22, POLJANE NAD ŠK. LOKO
ELEKTROINŠTALATER; alter. izobr.: ELEKTROTEHNIK; rok prijave: 26.02.06; KOLAK, D.O.O., LETENICE 32, GOLNIK
AVTOELEKTRIKAR
rok prijave: 03.03.06; ALPETOUR POTOVALNA AGENCIJA, D.D., UL. MIRKA VADNOVA 8, KRANJ
PRIPRAVNIK; alter. izobr.: AVTOKLEPAR, AVTOMEHANIK; rok prijave: 03.03.06; HEKATA, D.O.O., TOMAČEVO 1, 1111 LJUBLJANA
ELEKTRIKAR ELEKTRONIK, rok prijave: 02.03.06; GITAŠ, D.O.O., ZG. BITNJE 1, ŽABNICA
SLIKOPLESKAR
rok prijave: 03.03.06; KORENČIĆ BRANKO S.P., SV. DUH 269, ŠK. LOKA
rok prijave: 22.03.06; MEGAMATRIX, D.O.O., STARETOVA UL. 39, KRANJ
FRIZER; rok prijave: 07.03.06; KEPIC BOŠTJAN S.P., TRG SVOBODE 28, TRŽIČ
ZIDAR
alter. izobr.: ZIDAR ZA ZIDANJE IN OMETAVANJE; rok prijave: 03.03.06; SULJKANOVIĆ RASIM S.P., JAVORNIŠKI ROVT 35C, JESENICE
alter. izobr.: POMOŽNI DELAVEC; rok prijave: 28.02.06; VAJDEC DAMJAN S.P., UL. PRVOBORCA 6, JESENICE
POLAGALEC PODOV IN TLAKOV; rok prijave: 04.03.06; REAL KRANJ, D.O.O., KIDRIČEVA C. 27, KRANJ
VOZNIK AVTOMEHANIK
rok prijave: 03.03.06; ALP-TRANSPORT, D.O.O., KIDRIČEVA C. 45, ŠK. LOKA
rok prijave: 29.03.06; DACAR ANTON S.P., BREG OB SAVI 28, MAVČIČE
alter. izobr.: SREDNJA POKLICNA IZOBRAZBA; rok prijave: 07.03.06; STEELTRANS, D.O.O., C. ŽELEZARJEV 8, JESENICE
VOZNIK AVTOBUSA; alter. izobr.: VOZNIK AVTOMEHANIK; rok prijave: 03.03.06; INTEGRAL AP, D.D., PREDILNIŠKA C. 1, TRŽIČ
ŽERJAVAR; rok prijave: 03.03.06; SULJKANOVIĆ RASIM S.P., JAVORNIŠKI ROVT 35C, JESENICE
PRODAJALEC
rok prijave: 03.03.06; EKO-RPM, D.O.O., BEGUNJSKA C. 21, LESCE
rok prijave: 28.02.06; pisne vloge na: Engrotuš, d.o.o, Cesta v Trnovlje 10 a, 3000 Celje "za kadrovsko službo"; ENGROTUŠ, D.O.O. CELJE PE TUŠ LESCE
rok prijave: 28.02.06; pisne vloge na: Engrotuš, d.o.o, Cesta v Trnovlje 10 a, 3000 Celje "za kadrovsko službo"; ENGROTUŠ, D.O.O. CELJE, SUPERMARKET TUŠ JESENICE
rok prijave: 03.03.06; MLADINSKA KNJIGA ZALOŽBA, D.D., SLOVENSKA C. 29, LJUBLJANA
rok prijave: 28.02.06; MOSKIN, D.O.O., C. BORISA KIDRIČA 50, JESENICE
alter. izobr.: TRGOVINSKI POSLOVODJA; rok prijave: 09.03.06; POKLUKAR ANTON S.P., POLJŠICA PRI GORJAH 45, ZG. GORJE
alter. izobr.: LESARSKI TEHNIK; rok prijave: 15.03.06; PREVC, D.O.O., DORFARJE 17, ŽABNICA
KUHAR
rok prijave: 10.03.06; DOLHAR VILJEMINA S.P., KOROŠKA C. 26, TRŽIČ
rok prijave: 28.02.06; ISS SERVISYSTEM, D.O.O., PTUJSKA C. 95, 2000 MARIBOR
alter. izobr.: NATAKAR; rok prijave: 03.03.06; LA LUNA, D.O.O., OB POTOKU 46, LJUBLJANA
rok prijave: 09.03.06; RAZBORŠEK DANICA S.P., BRITOF 120, KRANJ
NATAKAR; rok prijave: 14.03.06; ANŽIČ MIRAN S.P., MLADINSKA UL. 2, KRANJ
SREDNJA POKLICNA IZOBRAZBA
rok prijave: 15.03.06; GROUP 4 SECURITAS, D.O.O., STEGNE 21, LJUBLJANA
rok prijave: 08.03.06; MODITA, D.O.O., ŠUCEVA UL. 25, KRANJ
STROJNI TEHNIK
rok prijave: 03.03.06; AGROMEHANIKA, D.D., HRASTJE 52A, KRANJ
rok prijave: 03.03.06; EKO-RPM, D.O.O., BEGUNJSKA C. 21, LESCE
rok prijave: 03.03.06; EKO-RPM, D.O.O., BEGUNJSKA C. 21, LESCE
PRIPRAVNIK; rok prijave: 03.03.06; HEKATA, D.O.O., TOMAČEVO 1, 1111 LJUBLJANA
rok prijave: 01.03.06; SAX KONSTRUKCIJE, D.O.O., LJUBLJANSKA C. 24 A, KRANJ
ELEKTROTEHNIK
rok prijave: 07.03.06; AERODROM, D.D., ZG. BRNIK 130A, BRNIK - AERODROM
rok prijave: 22.03.06; E-SOFT, D.O.O., KAPUCINSKI TRG 3, ŠK. LOKA
PRIPRAVNIK; rok prijave: 03.03.06; HEKATA, D.O.O., TOMAČEVO 1, 1111 LJUBLJANA
PROMETNI TEHNIK; rok prijave: 25.02.06; PIŠEK, D.O.O., GRENC 37, ŠK. LOKA
GOSTINSKI TEHNIK; alter. izobr.: KUHAR; rok prijave: 10.03.06; HOTEL CREINA, D.O.O., KOROŠKA C. 5, KRANJ
EKONOMSKI TEHNIK
alter. izobr.: GIMNAZIJSKI MATURANT; rok prijave: 03.03.06; ABANKA VIPA, D.D. EKSPOZITURA TRŽIČ, PREDILNIŠKA C. 2, TRŽIČ
alter. izobr.: PRODAJALEC; rok prijave: 18.03.06; LESNINA, D.D., PRODAJALNA POHIŠTVO KRANJ, C. STANETA ŽAGARJA 67, KRANJ
alter. izobr.: ADMINISTRATIVNI TEHNIK; rok prijave: 03.03.06; OKROŽNO DRŽAVNO TOŽILSTVO, NAZORJEVA UL. 1, KRANJ
EKONOMSKO KOMERCIALNI TEHNIK
alter. izobr.: SREDNJA STROK. ALI SPLOŠNA IZOBR.; rok prijave: 28.02.06; SLOVENICA ŽIVLJENJE, D.D., CELOVŠKA C. 206, LJUBLJANA
UPRAVNI TEHNIK, rok prijave: 03.03.06; OKRAJNO SODIŠČE RADOVLJICA, GORENJSKA C. 15, RADOVLJICA
GIMNAZIJSKI MATURANT; rok prijave: 29.03.06; GENERALI ZAVAROVALNICA, D.D., KRŽIČEVA UL. 3, LJUBLJANA
SREDNJA STROKOVNA ALI SPLOŠNA IZOBR.
rok prijave: 09.03.06; št. del. mest: 2; RAZBORŠEK DANICA S.P., BRITOF 120, KRANJ
rok prijave: 14.03.06; TISKARNA RADOVLJICA, D.O.O., LJUBLJANSKA C. 56, RADOVLJICA
EKONOMIST ZA DENARNIŠTVO, FINANCE, RAČUNOVODSTVO
alter. izobr.: DIPL. EKONOMIST (VS); rok prijave: 03.03.06; ALTA PROPAGANDING, D.O.O., ZGOŠA 53, BEGUNJE
rok prijave: 03.03.06; OŠ NAKLO, GLAVNA C. 47, NAKLO
VIŠJI UPRAVNI DELAVEC; alter. izobr.: EKONOMIST ZA ANALIZE IN PLANIRANJE; rok prijave: 07.03.06; UPRAVNA ENOTA ŠK. LOKA, POLJANSKA C. 2, ŠK. LOKA
VIŠJA STROK. IZOBRAZBA; rok prijave: 10.03.06; FESST, D.O.O., PODREČA 74, MAVČIČE
UNIV. DIPL. INFORMATIK, rok prijave: 28.02.06; ALPETOUR POTOVALNA AGENCIJA, D.D., UL. MIRKA VADNOVA 8, KRANJ
UNIV. DIPL. PRAVNIK; rok prijave: 07.03.06; GOODYEAR ENGINEERED PRODUCTS EUROPE, D.O.O., ŠKOFJELOŠKA C. 6, KRANJ
PROF. RAZREDNEGA POUKA; rok prijave: 28.02.06; OŠ DAVORIN JENKO CERKLJE, KRVAVŠKA C. 4, CERKLJE
DR. MED. SPEC. PEDIATRIJE
rok prijave: 18.03.06; OZG KRANJ, OE ZD BLED, ZD BOHINJ, MLADINSKA C. 1, BLED
rok prijave: 22.03.06; OZG KRANJ, ZD RADOVLJICA, KOPALIŠKA C. 7, RADOVLJICA
DR. MED. SPEC. ANESTEZIOLOGIJE Z REANIMATOLOGIJO; rok prijave: 03.03.06; BGP, KRANJ, KIDRIČEVA C. 38A, KRANJ

Prosta delovna mesta objavljamo po podatkih Zavoda RS za zaposlovanje. Zaradi pomanjkanja prostora niso objavljena vsa. Prav tako zaradi preglednosti objav izpuščamo pogoje, ki jih postavljajo delodajalci (delo za določen čas, zahtevane delovne izkušnje, posebno znanje in morebitne druge zahteve). Vsi navedeni in manjkajoči podatki so dostopni:
- na oglasnih deskah območnih služb in uradov za delo zavoda,
- na domači strani Zavoda RS za zaposlovanje http://www.ess.gov.si
- pri delodajalcih.
Bralce opozarjamo, da so morebitne napake pri objavi možne.

Zavod Republike Slovenije za zaposlovanje, Glinška 12, Ljubljana

Zasuli so jih z vprašanji

Davčna uprava je prejela 68 tisoč vprašanj o dohodnini. Na podlagi odločbe ustavnega sodišča bo zavezancem vrnila deset milijard tolarjev zamudnih obresti.

CVETO ZAPLOTNIK

Ljubljana - Ministrstvo za finance si prizadeva, da bi država postala prijaznejša do davkoplačevalcev, je na petkovi novinarski konferenci dejal minister **dr. Andrej Bajuk** in napovedal nove poenostavitve še vedno preveč zapletene davčne zakonodaje pa tudi zmanjšanje javne porabe, ki bo omogočila nekatere davčne spremembe. Na vprašanje, ali bo vlada že z novim letom uvedla enotno davčno stopnjo, pa je odgovoril: "Zdaj intenzivno pripravljamo izračune, da bo sploh možno sprejeti racionalno odločitev. Progresivnost je v naši zakonodaji previsoka, to nas dela nekonkurenčne v globaliziranem svetu in še predvsem v Evropi, zato je namen vlade, da jo zniža. Ali jo bo lahko znižala do ravni, kot jo predvideva predlog enotne davčne stopnje, ni ideološko vprašanje, ampak vprašanje izračunov, ki morajo dokazati, da bomo še naprej lahko spoštovali javno finančne cilje oz. maastrichtske kriterije."

O davčni zakonodaji - od leve: Ivan Simič, dr. Andrej Bajuk in mag. Andrej Šircelj.

Poenostavljanje postopkov

Kot je povedal državni sekretar **mag. Andrej Šircelj**, na ministrstvu izboljšujejo davčne predpise in poenostavljajo postopke. Tako so že pripravili nov obrazec o davku od dohodka pravnih oseb, v petek je v uradnem listu izšel nov obrazec o obračunu davka iz dejavnosti za samostojne podjetnike. Uskladili so davčno priznane stroške oz. odhodke iz "naslova" kilometrine, to povišujejo s 63 na 69 tolarjev, pri prevozu na delo pa z 31 na 35 tolarjev. Poenostavili bodo tudi zakon o davku na dodano vrednost in spremljajoče pravilnike, na carinskem področju pa sodelujejo z Evropsko unijo pri pripravi e-carine, ki bo zavezancem omogočila enostavnejše obračunavanje carine.

Vračilo obresti

Davčni uradi so po besedah v. d. generalnega direktorja davčne uprave **Ivana Simiča** v skladu z odločbo ustavnega sodišča začeli izdajati zavezancem odločbe o vračilu zamudnih obresti, približno 1.500 zavezancem bodo vrnili okrog deset milijard tolarjev, vračanje pa bo trajalo pol leta. Ustavno sodišče je namreč v pobudi za oceno ustavnosti in zakonitosti zakona o davčnem postopku že predlani odločilo, da obračun zamudnih obresti ni bil v skladu z ustavo.

Večina vprašanj o olajšavah

Kar zadeva dohodnino, je davčna uprava zavezancem že poslala obrazce napovedi za odmero dohodnine za leto 2005. Od novega leta do minulega petka je od njih prejela 68 tisoč vprašanj, ki se večinoma nanašajo na olajšave in na to, komu ni treba oddati napovedi. Navodila za izpolnjevanje so dobra, meni Simič, veliko število vprašanj je predvsem posledica spremenjene davčne zakonodaje, po kateri bodo, na primer, letos morali oddati napoved tudi vsi upokojenci, ki so poleg dohodnine imeli še obresti. Prvi zavezanci so napoved že oddali, na davkariji so jih doslej po pošti prejeli 11.296 in še 545 po elektronski poti. Na davčnih uradih bodo zadnji teden pred oddajo napovedi in drugih davčnih obrazcev podaljšali dežurstvo do 18. ure, zadnji dan (31. marca) pa do 24. ure.

Možne težave pri uporabi kartice

Zavarovanci dopolnilnega zdravstvenega zavarovanja, ki so zamenjali zavarovalnico, imajo lahko na začetku težave pri uporabi zdravstvene kartice.

CVETO ZAPLOTNIK

Kranj - Spremenjeni zakon o zdravstvenem varstvu in zdravstvenem zavarovanju je zavarovancem dopolnilnega zdravstvenega zavarovanja omogočil, da so do konca lanskega leta lahko zamenjali zavarovalnico. Za zamenjavo se je odločilo več kot dvesto tisoč zavarovancev, za katere bo zavarovanje po novem in pri novi zavarovalnici začelo veljati jutri, 1. marca. V Zavodu za zdravstveno zavarovanje Slovenije jih opozarjajo, da bodo nekateri zaradi kratkega roka za uskladitev podatkov in velikega števila sprememb morda imeli težave pri uporabi kartice zdravstvenega zavarovanja, na katero se podatki o zavarovanju zapišejo neposredno iz podatkovnih zbirk zdravstvenih zavarovalnic Adriatic Slovenica, Triglav in Vzajemna. Lahko se jim zgodi, da na kartici ne bo zapisanega nobenega zavarovanja ali da bo zapisano neveljavno zavarovanje ali več veljavnih zavarovanj. Zavarovancem zato priporočajo, da od 1. marca dalje pred obiskom zdravnika ali farmacevta obvezno potrdijo kartico na samopostrežnem terminalu in tako osvežijo podatke o veljavnih zavarovanjih. Pri potrjevanju naj bodo pozorni na obvestila terminala o dopolnilnih zdravstvenih zavarovanjih, ta so zapisana na naslednji strani, na katero je možno priti z dotikom imena "svoje" zavarovalnice. Zavarovanci naj ob obisku zdravnika ali farmacevta pojasnijo, pri kateri zavarovalnici imajo sklenjeno zavarovanje. Če ugotovijo nepravilnosti pri podatkih, naj to razčistijo z zavarovalnico oz. naj pokličejo v klicni center za pomoč zavarovancem v Adriatic Slovenica (080 11 10 ali 080 11 24), Triglav, zdravstvena zavarovalnica (080 26 64) oz. Vzajemna (080 20 60). Dodatne informacije o uporabi kartice lahko dobijo tudi na zavodu za zdravstveno zavarovanje, vsak delovni dan od 7. do 17. ure na telefonski številki 01/30 77 466. Zdravstveni delavci bodo v primeru, da na kartici ni podatkov o zdravstvenem zavarovanju, zahtevali doplačilo za storitve, vendar le tedaj, če bodo za to tudi zakonske osnove.

KAMNIK

Migra Plus v stečajnem postopku

Okrožno sodišče v Ljubljani je 17. februarja začelo stečajni postopek za družbo za projektiranje, proizvodnjo, trgovino in storitve Migra Plus iz Kamnika. Za stečajnega upravitelja je imenovalo Andreja Kraška iz Ljubljane. Dolžnike je pozvalo k poravnavi dolgov, upnike pa k prijavi terjatev, za kar imajo dva meseca časa od začetka stečaja. Narok za preizkus prijavljenih terjatev bo 22. maja. **C. Z.**

KRANJSKA GORA

Sklicali prvo skupščino sklada TNP

Delničarji Sklada za spodbujanje razvoja Triglavskega narodnega parka se bodo 28. marca zbrali v hotelu Larix v Kranjski Gori na prvi skupščini. Na njej naj bi sprejeli poslovnik skupščine, potrdili informacijo o delu sklada in aktivnosti za povečanje kapitala družbe z izdajo delnic. Za nadzorni svet predlagajo Francija Rokavca, Matejo Tomin Vučkovič, Uršo Jesih, Ivana Božiča in Jožeta Cvetka. **C. Z.**

KOMENTAR
ROBERT MAJC - GBD D.D.

iShares MSCI Switzerland Index Fund (EWL)

Sklad teži k doseganju rezultatov, ki jih v povprečju dosegajo vrednostni papirji, s katerimi se trguje na švicarskem trgu in ki jih meri indeks MSCI Switzerland. Skupna vrednost sklada znaša trenutno približno 80 mio USD, več kot 60 odstotkov vseh sredstev je investiranih v podjetja, ki ponujajo svoje izdelke in storitve v zdravstvu (farmacija, biotehnologija, zdravstvene storitve, ipd.), ter v podjetja, ki ponujajo finančne storitve. Podjetja z največjim deležem v portfelju sklada so trenutno Novartis, Nestle, UBS, Roche, Credit Suisse, Zürich Financial Services, Compagnie Financiere Richemont in Swiss Reinsurance. Strošek te naložbe v obliki upravljavske provizije znaša brez posredniških provizij 0,59 odstotka vrednosti naložbe letno. Sklad je bil ustanovljen 12. marca 1996, v zadnjem letu pa je ustvaril približno 23-odstotni donos. Zadnja dividenda v višini 0,11896 USD na delnico je bila izplačana 23.12.2005.

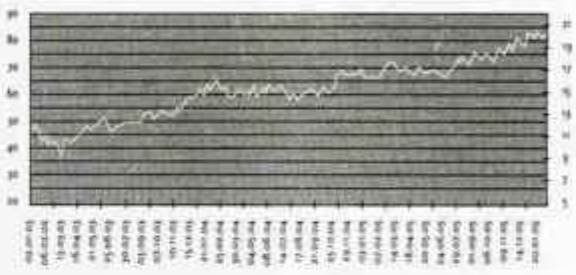

Nadzorni organ: ATVP, Poljanski nasip 6, Ljubljana
Vir informacij: www.etfconnect.com, finance.yahoo.com, www.etrade.com
Avtor in podjetje GBD Gorenjska borzno posredniška družba, d.d., kjer je avtor zaposlen, nista lastnika teh delnic. Avtor komentarja ne prejema plačila na podlagi poslov s to delnico.

Gorenjski Glas Uradni vestnik Gorenjske

LETO: XXXIX 28. februarja 2006 Številka 4

OBČINA KRANJSKA GORA

Občina Kranjska Gora, Kidričevska 1a, 4280 Kranjska Gora

1. Delovno mesto direktorja javnega zavoda LTO Zavod za turizem občine Kranjska Gora se za določitev osnovne plače uvrsti v 40. plačni razred.
2. Ta sklep začne veljati naslednji dan po objavi v Uradnem vestniku Gorenjske, uporabljati pa se začne s 1. marcem 2006.

Župan
Občine Kranjska Gora
Jure Žerjav, prof.

Na podlagi petega odstavka 11. člena Zakona o sistemu plač v javnem sektorju (Uradni list RS, št. 70/05, uradno prečiščeno besedilo, ZSPJS - UPB4 in 14/06) in prvega odstavka 4. člena Uredbe o plačah direktorjev v javnem sektorju (Uradni list RS, št. 73/05 in 103/05) izdajam v zvezi z uvrstitvijo v plačni razred za določitev osnovne plače direktorja javnega zavoda - LTO Zavod za turizem občine Kranjska Gora, katerega ustanoviteljica je Občina Kranjska Gora,

Št.: 322/5-5/06-vč
Datum: 20.2.2006

SKLEP

Divjačinski recepti mojstra Matička

Suzana P. Kovačič

Knjiga Divjačina je izvirno delo, pravzaprav priročnik kranjskega avtorja, kuharskega mojstra in lovca **Matjaža Erzarja**, za prijatelje Matička, v katerem je s pomočjo treh soavtorjev s fotografijo in besedo predstavil preizkušene recepte za uporabo mesa uplenjene divjadi v domači kuhinji. "Matjaž Erzar je že od malih nog povezan z lovom in lovci. Leta 1979 je postal član Lovske družine Storžič. Izučil se je za kuharja in se tudi pozneje ob odličnih kuharskih mojstrih in z veliko mero lastnega poskušanja pri pripravi kulinaričnih jedi v različnih hotelskih kuhinjah izpopolnil v enega najbolj znanih mojstrov v pripravi jedi iz divjačine in rib," je avtorja opisal v knjigi Boris Leskovic. Matjaž je leta 2001 odprl svojo restavracijo na Primskovem v Kranju, Pr'Matičku.

Posebna odlika in novost kuharske knjige Divjačina je uvodno poglavje lovca in veterinarja **Tomaža Piriha**, ki bralca poljudno seznanja o vseh najpomembnejših lastnostih divjačine, o pravilnem razseku mesa, zorenju, hlajenju ..., zato da lahko pripravimo okusno jed. Gozdar **Janko Mehle** pa je prispeval poglavje Lovstvo v Sloveniji in uporaba divjačine.

Naslovnica knjige

Knjiga na 304 straneh vsebuje več kot 250 preizkušenih receptov mojstra Matička in 150 barvnih fotografij ter ilustracij slikarja in oblikovalca **Igorja Pičulina**. Izšla je v nakladi 25 000 izvodov, kar je za slovenske razmere veliko, in je del zbirke Zlatorogove knjižnice Lovske zveze Slovenije. Naprodaj je le še 2000 izvodov, ki so na voljo v gostilni Pr' Matičku v Kranju ali na spletni strani www.prmaticku.si.

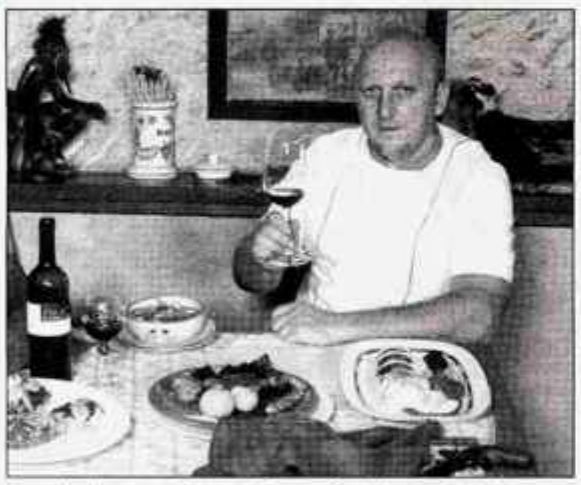

Avtor knjige Matjaž Erzar, fotografija iz knjige Divjačina.

Srnini medaljoni v gobovi omaki po kraško

Za šest oseb potrebujemo: cel srnin hrbet, 250 g svežih jurčkov, 1 čebula, 200 ml divjačinske osnove, 100 ml terana, 50g masla, dva stroka česna, žlica sesekljanega peteršilja, sol, poper, sveži timijan, vejica rožmarina, po 1 manjša rumena, zelena in rdeča paprika.

Dobro uležane fileje odstranimo od kosti, še bolje je, da nam to naredi mesar. Z ostrim nožem odstranimo vse površnje kožice. Fileje čez noč mariniramo v mešanici oljčnega olja, limoninega soka in strtega popra. Fileje opečemo na svinjski masti, angleško pomeni, da je meso v sredini še rožnato. Čas pečenja je odvisen od starosti mesa, vsekakor pa filejev ne smemo peči več kot pet minut na vsaki strani pri srednji temperaturi. Opečene poberemo iz posode, postavimo na toplo ter pokrijemo. Na preostali maščobi pražimo fino sesekljano čebulo, strt česen, razrezane jurčke, svežo papriko brez semen, narezano na kocke, zalijemo s teranom, povremo alkohol, dodamo divjačinsko osnovo, pokrijemo in pet minut tiho dušimo. Omaka bo še boljšega okusa, če ji dodamo 20 g svežega masla. V to omako vložimo podolgovato zrezano meso, na hitro pogrejemo ter postrežemo s pečeno polento. Zraven postrežemo sveže kuhano zelenjavo, zabelimo z maslom, potresemo s peteršiljem in ponudimo.

Klic na pomoč

Metja Stritmar

Peter je star 15 let in na zunaj podoben vsem svojim vrstnikom. Za njegovim zaigranim, malce zaničljivim pogledom in verbalnim zbadanjem okolice se skriva ranjena otroška duša. Njegova mama in oče sta poskrbela za vse, kar je materialno otipljivega. Imajo veliko, moderno hišo, v kleti naprave za fitnes, vsak od staršev svoj avto. Petrova soba je polna najnovejših avdiovizualnih naprav in hladilnik je vedno poln. Vendar Peter občuti hlad in tesnobo, ki se stopnjuje proti večeru, ko se starša vrneta s svojih brezštevilnih službenih in družabnih obveznosti. Že dolgo je tega, kar so se pogovarjali, že dolgo je tega, kar je koga od družinskih članov iskreno zanimalo, kako so preživeli dan in kako se počutijo. Hlad in sintetična razkuženost bivanjskih prostorov in odnosov med ljudmi. Človečnost se prikrade med stene hiše samo takrat, ko se mama in oče prepirata, ko mama z visokim glasom kriči, da je bila spet klicana v šolo, da ni nič čudnega, kakršen oče, takšen sin. In ob tem oče trešči poln kozarec viskija, napolnjenega z žvenketajočim ledom, v snežno belo steno. Petru se zdi, da če njega več ne bo doma, tudi vzroka za prepir ne bo.

Kresnička, luč iz teme

V novembru leta 2004 je svoja vrata odprl Krizni center za mlade s simboličnim imenom Kresnička, ki se nahaja v Radovljici. Od odprtja centra do danes njihovi prostori niso bili niti enkrat prazni. Mladostnikov, ki se iz takšnih ali drugačnih razlogov zatečejo k njim, je vedno več. Pripravljajo tudi predstavitev svojega centra po srednjih šolah, da bodo mlade seznanili s svojim programom in dejavnostjo. Trenutno bivajo pri njih tri dekleta, sicer pa mladostnice predstavljajo dve tretjini vseh nameščenih mladostnikov v "Kresnički". Od odprtja do danes so se štirje mladostniki v obdobju nekaj mesecev dvakrat zatekli k njim.

Center je namenjen mladostnikom in otrokom z območja gorenjske regije, kar pa ne pomeni, da bi mladostnika, ki bi potreboval pomoč iz katere druge regije, zavrnili. Mladostniki, ki so bili oz. so še nastanjeni pri njih, prihajajo pretežno iz urbanih delov Gorenjske in ne kmečkih okolij, se pa delež enih in drugih bistveno ne razlikuje.

Strokovni delavci v kriznem centru so dolžni v 24 urah o mladostnikovem prihodu obvestiti starše. Le-ti največkrat ob prvem telefonskem klicu reagirajo zelo burno, nekateri so pod pritiskom, saj ne vedo, kje se njihov otrok nahaja. Ob tem prvem stiku s starši jih skušajo pomiriti, dajo jim čas za premislek, v kolikšni meri so sami odgovorni za situacijo, v kateri so se znašli. Največkrat se dogovorijo za srečanje že takoj naslednji dan. Se pa včasih zgodi, da otroci nekaj časa niso pripravljeni govoriti s starši ali obratno, da starši čakajo, da jih bo otrok sam poklical.

Bivanje v "Kresnički" traja praviloma 21 dni in je namenjen umiku mladostnika ob situaciji, ki je zanj krizna. V času treh tednov ob sodelovanju s centrom za socialno delo, policijo, šolami, zdravstvom, nevladnimi organizacijami skušajo najti ustrezno in hkrati najboljšo rešitev za mladostnika.

Pomagam tebi in sebi

Se imenuje program prostovoljstva, kjer prostovoljci otrokom v kriznem centru pomagajo pri učenju ali pa se z njimi preprosto družijo in pogovarjajo. Poleg prostovoljcev sodelujejo pri različnih dejavnostih tudi delavci CSD Radovljica. Letos pripravljajo nekaj dodatnih programov, razigrane nedelje, v okviru katerih bodo športne in druge dejavnosti, trening socialnih veščin, pravljične urice za mlajše osnovnošolce, posvetovalnico Kresničko, ki bo namenjena tako otrokom in mladostnikom kot tudi staršem.

Ne zapirajo se v okvire svoje regije in države, temveč so tudi mednarodno dejavni. Pridobili so si status gostiteljske organizacije za mlade prostovoljce iz držav evropske unije in trenutno izbirajo prostovoljca, ki se bo letos avgusta udeležil mednarodne mladinske izmenjave v Belgiji. V avgustu tudi načrtujejo enako izmenjavo mladostnikov, prav tako v Belgiji. Poleg slovenskih bodo sodelovali še mladostniki iz Nemčije, Finske, Poljske in Madžarske. Vsi, ki se zatečejo v "Kresničko", so o tem obveščeni, stari morajo biti vsaj 15 let, da se bodo izmenjave lahko udeležili. Skupina bo štela osem mladostnikov in dva spremljevalca, kar vse poteka pod okriljem EU "Mladina".

7. stran

Pridobljena je bila preliminarna presoja, strokovnjaki pa ocenjujejo, da je z izvedbo odvodnjavanja ter ustreznimi stabilizacijskimi ukrepi na tem območju možno umestiti odlagališče. Na pobudo KS Brezje pa bodo izvedene še dodatne študije.

Glede sporne finančne upravičenosti DIRA za majhno število prebivalcev je g. Avsenek izpustil dvoje že znanih dejstev:

- občinskemu svetu in javnosti predstavljena finančna konstrukcija investicije nikoli ni zajela proračunskih sredstev občin Bleda in Bohinja, pač pa takso za obremenjevanje okolja, ki je tako ali drugače državni denar;
- občinskemu svetu je bila ves čas, tudi ko je odločal, poudarjena usmeritev občine, da brez medobčinskega in državnega sodelovanja, brez državnih ali mednarodnih nepovratnih sredstev odlagališča DIRO občina sama ne more zgraditi. In podporo s strani pristojnega ministrstva je imela vse do konca preteklega leta.

O ekonomičnosti vložka lahko rečemo, da bi z voljo Ministrstva za okolje in ob priključitvi gradnje naše deponije kakšnemu drugemu okoljskemu programu lahko pridobili tudi kohezijska sredstva. Zelo popularni je drugim, zlasti lastnikom deponij komunalnih odpadkov govoriti o ekonomičnosti vložka, ekonomičnem poslovanju in ekonomiji deponiranja. Lastniki/lastnice odlagalnih prostorov za odpadke imajo pred nelastniki bistveno prednost. Tržič v Kovorju odlaga za okrog 36 evrov na tono odpadkov, jeseniški stroški so le malenkost višji, Kranj pa na Tenetišah odlaga za bistveno manjšo ceno okrog 16 evrov/t. Pri tem načeloma deponijam pripada tudi državna okoljska taksa. Zato pa sta Radovljica in Bohinj toliko bolj prizadeta, saj imata strošek deponiranja odpadkov 90 evrov na tono. Če k temu znesku prištejemo še okoljsko takso, je znesek občutno več kot 100 evrov/t. Zato ni čudno, da se Radovljica krčevito bori za svojo "ekonomijo".

Očitek občana Avseneka v eni sapi, da je deponija premajhna in neekonomična, v drugi pa da občina mimo lokacijskega načrta navaja širitev na 500.000 m3 je nelogičen. V isti sapi je proti preverjanju možnosti za širitev odlagališča in hkrati očita premajhno odlagališče po sprejetem lokacijskem načrtu. Večja kubatura se pojavi samo v kontekstu preverjanja možnosti za širitev. Pri tem pa je bilo svetnikom in v javnosti vsakič jasno povedano, da je za širitev potrebno preveriti okoljske in naravovarstvene možnosti ter da je za to potreben nov postopek sprejemanja lokacijskega načrta. Možnost pa obstoji, ker ima občina že kupljeno primerno zemljo.

Trditev, da so za DIRO, prostorsko gledano, najbolj izpostavljene "najboljše kmetijske površine in najbolj ohranjeni predeli naših gozdov", je že za površnega poznavalca terena smešna. Ob vprašanju smiselnosti lastne deponije tako blizu kovorske pa je treba vedeti, da je ideja o kovorski deponiji stara manj kot leto dni, uporabna pa šele dober mesec po referendumu v Tržiču. Občina Tržič s kovorsko deponijo vsa leta ni želela biti članica Konzorcija CERO, sedaj ga pa z nepopolno rešitvijo problema odlaganja komunalnih odpadkov na Gorenjskem ruši. Verjamem, da je možna morebitna širitev odlagališča DIRO kot kompatibilna alternativa projektu v Kovorju vsaj za kohezijska sredstva. Neodgovorno bi bilo odstopiti od projekta DIRO, preden je kovorski zgrajen ali bi se vsaj trdno začel graditi. Tega se je zavedala tudi večina članov občinskega sveta, saj smo občinski upravi in županu izglasovali mandat, da projekt DIRO pripelje (vsaj) do gradbenega dovoljenja. Zato je po oceni v letošnjem letu potrebnih še 45 mio SIT.

S članki, kot je Avsenekov, vse kaže, da bomo s smetmi tudi tokrat "gorenjsko uspešni": sami bomo podrli še teoretično možnost, ki bi lahko pripeljala do gradnje vsem koristnega odlagališča.

Primož Jeglič,
občinski svetnik

Pogovor: Nuša Ražman, predsednica Društva bolnikov z osteoporozo Jesenice

Osteoporoza se rada potuhne

Marjeta Smolnikar

Kaj je osteoporoza?

"Osteoporoza je bolezen krhkih kosti; je potuhnjeno zlo, ki se z nepravilno prehrano in načinom življenja v našem telesu začne snovati že v mladosti. V kosteh se pripravlja dolga leta, opazimo jo šele, ko se zlomi prva kost."

Kaj vpliva na pojav bolezni?

"Dejavniki ogrožanja so zelo različni. Osteoporoza je lahko dedna. Po petinštiridesetem letu starosti se lahko pojavi že zaradi zloma ob majhni poškodbi. Rizična skupina so ljudje z majhno telesno maso, ženske, ki so zgodaj stopile v obdobje menopavze, in bolniki, ki se zdravijo z glukokortikoidi. Na pojav osteoporoze vplivajo tudi zunanji dejavniki, če tako rečem, kot je prekomerno kajenje, pitje alkohola in kave, neuživanje mleka in mlečnih izdelkov ter nezadostna telesna dejavnost."

Je tudi andropavza pri moških za osteoporozo rizično življenjsko obdobje?

"Andropavza je kriza, ki zajame življenjsko energijo moškega in njegovo virilnost. Njena prva znamenja se pojavijo najpogosteje med petdesetim in petinpetdesetim letom starosti. Ker se v tem obdobju redči kostna masa, lahko za osteoporozo zbolijo tudi moški."

Za osteoporozo zboli več žensk kot moških. Zakaj?

"Ženske so k osteoporozi bolj nagnjene zato, ker imajo povprečno trinajst odstotkov manjšo kostno maso kot moški. Medtem ko zgubi moški po petdesetem letu starosti le 0,4 odstotka kostne mase, je ženska zgubi kar odstotek na leto."

Kako osteoporozo preprečiti in kako jo, če do nje pride, zdraviti?

"Najpomembneje je biti ozaveščen in ravnati preventivno. Ljudi je potrebno poučiti o pravilni prehrani in zdravem načinu življenja. Tudi, ko je diagnoza že postavljena, je bolezen še vedno mogoče omejiti. Na voljo je namreč precej zdravil, s katerimi izboljšamo kakovost kosti in upočasnimo napredovanje bolezni. Učinek je večji, če bolnik uživa zadostno količino kalcija in vitamina D. Zelo pomembna je tudi redna telovadba."

Na kaj morajo bolniki z osteoporozo posebej paziti? Čemu naj se izogibajo?

"Bolniki z osteoporozo morajo biti dosledni pri zdravljenju, pri kontrolnih obiskih zdravnika. Zaradi osteoporoze nenehno grozijo poškodbe, zato je potrebno vzdrževati mišično maso in tako obvarovati kosti pred zlomi. Potrebno se je izogibati padcem. Posebno pozornost je treba posvetiti tehniki dvigovanja predmetov in se izogibati sunkovitih gibov."

Foto: Gorazd Kavčič

Koliko je v Sloveniji bolnikov z osteoporozo in kako so organizirani?

"V Sloveniji je šestnajst društev bolnikov z osteoporozo, ki tvorijo zvezo društev bolnikov z osteoporozo Slovenije. Društva organizirajo razna predavanja, delujejo preventivno in nudijo pomoč že obolelim za osteoporozo. Poleg tega se v društvih izvajajo preventivne meritve kostne mase. Če na osnovi te prve preiskave ugotovijo sum osteoporoze, je nujna dodatna, tako imenovana DXA meritev, ki je varna, natančna in povsem neboleča. Točnega števila obolelih ni mogoče oceniti, saj se vsi bolezni, ki jo sicer imajo, niti ne zavedajo in posledično niti ne iščejo pomoči v ustanovah, ki se z zdravljenjem osteoporoze ukvarjajo."

k

GIBAJTE SE Z NAMI
Janez Ferlic

Rekreativna ekipa Gorenjskega glasa

Rekreativni tekači, ki večino športne dejavnosti namenimo predvsem teku, že težko čakamo, da se letošnja zima poslovi in se bomo lahko odpravili na tek po travnikih, gozdnih stezah in kolovozih. Dovolj je bilo trdega asfalta, plundre in ledu. Najbolj prijetno bo, ko se zopet dobimo s kolegi tekači na kakšni rekreativni tekmi in preverimo, koliko kondicije smo nabrali v zimskih mesecih. Možnosti, da se preizkusimo na tekmovanju, imamo obilo, saj smo v zadnjem času priča pravi poplavi športno rekreativnih prireditev, kjer se prijetno razgibamo, spoznamo nove kraje in prijatelje, s tem pa prispevamo k bolj kakovostnemu in zdravemu načinu življenja. Pridružite se nam in videli boste, kako prijetno je nastopiti na vaški tekmi, kjer vlada sproščeno vzdušje in še dolgo zatem boste imeli lepe spomine. Lahko pa, da boste osvojili tudi kakšno kolajno in verjemite, lep je občutek, ko stojiš na zmagovalnih stopničkah in veš, da je bilo za to potrebno kar nekaj truda.

Skupaj z Gorenjskim glasom letos posamezni organizatorji pripravljamo 10 rekreativnih tekov, ki bodo šteli za Gorenjski pokal v rekreativnih tekih. Sezono bomo odprli na velikonočni ponedeljek s tekom pod Kriško goro. Ker želimo rekreacijo še bolj približati široki množici, vas vabimo, da se pridružite Rekreativni ekipi Gorenjskega glasa. Izbrali bomo mešano ekipo petnajstih rekreativcev in enkrat tedensko se bomo skupaj zbirali oziroma bomo tekli in se tako pripravili na tekmovanje, ki ga boste izbrali svojim sposobnostim primerno.

Mi vas bomo spremljali, vas spodbujali in vam svetovali na skupnih srečanjih, tekmovanjih ali kadarkoli nas boste potrebovali. Na straneh športa si oglejte razpis in se nam javite. Pa kar pogumno.

Marjeta Smolnikar

STOLETJE JAVNEGA ZDRAVSTVA

5

Tuberkuloza, bolezen revščine in nesnage.

Od leta 1882, ko je nemški bakteriolog Robert Koch odkril povzročitelja tuberkuloze, je postajal boj proti tej izrazito socialni bolezni čedalje bolj učinkovit. Že proti koncu 19. stoletja so začeli po vseh evropskih državah ustanavljati protituberkulozne dispanzerje.

Čeprav je protituberkulozna organizacija v Sloveniji relativno dobro delovala, je bil boj proti tej bolezni v začetku 20. stoletja pri nas šele na samem začetku. Cilj je bil, ustanoviti protituberkulozne dispanzerje povsod, kjer jih še ni bilo. Potrebna je bila tudi izgradnja zatočišč in hiralnic za bolnike, zdravilišč za otroke in mladino, razširitev zdravilišča na Golniku in v Topolšici.

V tem času je bila smrtnost zaradi tuberkuloze na prvem mestu. Še zlasti na Spodnjem Štajerskem in na Dolenjskem. V Laškem so jetiki botrovale slabe stanovanjske razmere in nezadostna prehrana. V Celju in okolici je bilo največ obolenj med delavci, obrtniki in uradniki. Za širjenje je bilo usodnega pomena pomanjkanje zatočišč za hujše bolnike. O razširjenosti tuberkuloze na Dolenjskem niso imeli zanesljivih podatkov, saj je bil protituberkulozni dispanzer ustanovljen šele leta 1936. Vzrok bolezni v novomeškem okraju pa je bil v prvi vrsti zanemarjenost stanovanj in gospodarskih poslopij, kar je bilo značilno za vse vinorodne kraje.

V okraju Ljubljana-okolica je bila tuberkuloza endemična. V Ljubljani je za jetiko umrlo največ tistih, ki so bili zaposleni v obrti in industriji, uradnikov ter nekvalificiranih delavcev. Zaradi organiziranega dela pristojnih zdravstvenih oblasti je začela po prvi svetovni vojni umrljivost padati.

Prebivalstvo kamniškega okraja je bilo večinoma delavsko in kmečko. Ljudje so živeli v slabih higienskih razmerah, poleg tega je bila zdravstvena prosveta izjemno pomanjkljiva. Okuženost otrok, ki jih je protituberkulozni dispanzer v šolskem letu 1936 - 1937 testiral, je bila med vsemi šoloobveznimi otroki kamniškega okraja štirideset odstotna. Visoki stopnji okuženosti je botrovalo slabo socialno-higiensko stanje.

Okraj Kranj je tvorilo pretežno kmečko prebivalstvo. V primerjavi z drugimi okraji je bil življenjski standard dokaj visok. Tako je bilo tudi s higienskimi razmerami. Zaradi zdravilišča proti tuberkulozi na Golniku, je bilo primerov sušice v okraju vedno manj. Sicer pa je imel kranjski okraj tri tuberkulozne dispanzerje, V Kranju, Tržiču in na Golniku.

V Škofji Loki je bila tuberkuloza precej razširjena, še posebej med delavci v tovarnah. Oboleli so se zatekali v protituberkulozni dispanzer v Kranju, kjer je bil pregled brezplačen.

Zaradi slabih socialnih razmer in pomanjkanja specialnih zdravilišč je tuberkuloza močno ogrožala zdravje prebivalstva radovljiškega okraja. Bolniki so bili zelo nevarni za svojo okolico, še zlasti za svoje domače, če so živeli v enosobnem ali dvosobnem stanovanju.

(Se nadaljuje.)

Vir: Zvonka Zupanič Slavec, Razvoj javnega zdravstva na Slovenskem (Inštitut za varovanje zdravja, Ljubljana 2005)

TERMO

TERMO, d. d., Škofja Loka
Trata 32, 4220 Škofja Loka, Slovenija
tel.: 04/511-4000, fax: 04/5114-194
http://www.termo.si, email: posta@termo.si

vabi k sodelovanju

nove sodelavce (m/ž)

za delo v proizvodnji in predelavi tervola.

Od kandidatov pričakujemo, da imajo II. oz. IV. stopnjo izobrazbe tehnične smeri.

Delo v proizvodnji tervola je štiriizmensko, v predelavi tervola pa dvoizmensko.

Delovno razmerje bomo sklenili za določen čas treh mesecev z možnostjo podaljšanja oz. spremembe v nedoločen čas.

Prijave z dokazili o izpolnjevanju pogojev pošljite v 8 dneh po objavi na naslov: Termo, d. d., Škofja Loka, industrija termičnih izolacij, Trata 32, 4220 Škofja Loka. Podrobnejše informacije lahko dobite v kadrovski službi družbe po telefonu 04/5114 126.

Kandidate, ki bodo izpolnjevali pogoje, bomo povabili na pogovor.

Prihaja pomlad

Ljudje gredo radi spomladi v naravo in vedno v hribe. Ko pridejo do prvih cvetlic, se jih razveselijo in natrgajo cele šope. Preden gredo domov, jim že ovenijo in jih zmečejo stran, to je nespoštovanje narave in uničevanje gorskega cvetja.

Danes kmetje vse prezgodaj kosijo, seme ne dozori in tako se izgubija mnogo zdravilnih rastlin za ljudi in živino. Včasih je gospodar šel pogledat deteljo in travo, če je steblo suho, če je bil mleč še notri, ni bila še zrela, je še čakala. Tako so bile potem dobre košnje in paše z raznolikim travnatim zdravilom, kakšno spoštovanje je bilo do vse narave brez umetnih gnojil in škropiv, in tudi to nič ne pomaga, če travnik ne dozori in seme ne odpade.

Z umetnimi gnojili in škropivi se zastrupljajo človek, zemlja in voda, ni čudno, da je toliko bolezni in vedno več neznanih, da jim zdravniki ne morejo biti kos. Tudi po gozdovih in travnikih ležijo steklenice, konzerve, škatle, vrečke in še in še, potem pa tožimo, kako je slab zrak. Vsak naj pomisli, od kod pride, vse prazno se nese v zaboje za to ali domov.

Velika bo odgovornost za to uničevanje. Pomislimo, kako je dober Bog, vse je ustvaril, uredil svet, potem človeka, in mu rekel, podvrzi si zemljo in rodila ti bo, ob potu svojega obraza boš jedel svoj kruh. Sedaj sem vam zložila še malo za pusta.

Gremo, gremo v vas, po pet klobas,
ti jih delaj, ti jih špilaj
ti pa v dimnik jih naštimaj.
Ti pa kuri, da se bo kadilo,
klobase vse v dim zavilo.
Joj, so že rumene, lepo ukajene,
dol jih bomo sneli, hladili,
potem pa kuhati začeli.
Joj, kako diši, vsa hiša, polna je snovi.
Zdaj bo pa lepo, ko vse skupaj bo prišlo.
Okrog mize vsa družina zbrana
čaka, da klobasa bo poslana.
Kruh odreži, hren prideni,
da klobasa želodec ne obteži,
tako jih bomo jedli, mi Gorenjci vsi.
Gorenjec svojih navad ne da,
to je naša družba vsa.

Pomislimo, kateremu gospodarju je prav, če mu sosed le eno vejo odseka pri drevesu, kako mora biti žalosten Bog nad vsemi temi dejanji v svetu, odgovorni smo.

Vsem lep pozdrav!

GORENJKA

SLOVENICAŽIVLJENJE
življenjska zavarovalnica d.d., članica Skupine KD Group

SLOVENICA ŽIVLJENJE je moderna, evropska specializirana življenjska zavarovalnica s celovito izbiro življenjskih zavarovanj. V letošnjem letu nam je svojo socialno varnost zaupalo za 44 % več zavarovancev kot v predhodnem letu.

Ker želimo okrepiti ekipo naših sodelavcev, vabimo k sodelovanju

ZAVAROVALNE ZASTOPNIKE
ZA SKLEPANJE ŽIVLJENJSKIH ZAVAROVANJ (m/ž).

Ponujamo vam varnost in zaupanje, od vas pa pričakujemo dinamičnost, vztrajnost ter poleg zakonskih pogojev izpolnjevanje še naslednjih pogojev:

- V. stopnja izobrazbe,
- vozniški izpit kategorije B,
- komunikativnost, urejenost,
- da niste obsojeni zaradi kaznivih dejanj v gospodarstvu.

Z izbranim kandidatom/kandidatko bomo sklenili redno delovno razmerje za določen čas treh mesecev s polnim delovnim časom z možnostjo zaposlitve za nedoločen čas.

Več informacij o prostih delovnih mestih dobite na www.slovenica-zivljenje.si.

Vabimo vas, da se nam pridružite in nam najkasneje v 10 dneh po objavi pošljete pisno prijavo z življenjepisom na naslov: **SLOVENICA ŽIVLJENJE d.d., Ljubljana, Kadrovsko splošna služba, Celovška cesta 206, Ljubljana.**

Kandidati boste o izboru pisno obveščeni v zakonsko predpisanem roku.

Temelj brezskrbne prihodnosti

K

MOJ POGLED
DAMJANA ŠMID

Inštrukcije - potreba ali potuha?

Bliža se čas ocenjevalnih konferenc. Ocene so pred nami, takšne in drugačne. Do zaključka šole so še štirje meseci. To je veliko ali malo časa, odvisno od tega, kaj ima človek namen postoriti. Kar nekaj otrok in mladostnikov bo v tem obdobju razmišljalo, kako naj izboljšajo slabe ocene. No, roko na srce - veliko bolj se s tem obremenjujemo starši kot otroci. V imenu uspešnosti smo pripravljeni storiti marsikaj. Tudi plačati inštruktorja, ki naj bi pomagal otroku pri učenju. Cene inštrukcij so različne, gibljejo pa se od 1.000 do 5.000 tolarjev za eno uro. Sama sem prepričana, da inštrukcije v osnovni šoli niso potrebne, oziroma se jih poslužujemo le, ko so izkoriščene vse ostale možnosti. Mogoče pridejo v poštev pri bolnih otrocih, pri otrocih, ki imajo status športnika, skratka pri učencih, ki veliko manjkajo. Za druge osnovnošolske otroke pa naj bi bilo za pridobivanje in utrjevanje znanja dobro poskrbljeno že v šoli. Dopolnilni in individualni pouk sta na voljo vsem, ki v rednih šolskih urah ne zmorejo osvojiti snovi in potrebujejo dodatne razlage. Na žalost pa te možnosti dodatnega učenja mnogo učencev prespi ali se jim izogiba z različnimi izgovori. Za svojo neuspešnost imajo vedno na razpolago izgovore - prehitra ali nerazumljiva razlaga učitelja, preveč obveznosti, premalo časa za utrjevanje, pretežka snov, preveč snovi ... Dejstvo je, da imajo otroci radi bližnjice. Ne marajo truda in vlaganje energije v učenje je za mnoge izguba časa. Otroci potrebujejo pri učenju spodbudo, ne pa potuho. Naučimo jih samostojnosti in naj sami čim večkrat vprašajo učitelje, če ne razumejo snovi. Lahko se dogovorijo z boljšimi sošolci, da jim pomagajo. Naj se udeležijo dopolnilnega pouka z vprašanji, na katera iščejo odgovore. Dogaja se, da nekateri pridejo samo pred kontrolnimi nalogami, da se naučijo za en teden, za tisto malo "dvojko", potem pa spet nič učenja do naslednjič. V primeru lenobe so inštrukcije skorajda greh ...

RADIO ODMEV

RADIO CERKNO, D. O. O.
PLATIŠEVA ULICA 39,
5282 CERKNO

TEL.: 05/37 34 770
FAX: 05/37 34 771
E-POŠTA: INFO@RADIO-ODMEV.NET

90.9, 97.2, 99.5, 103.7 MHz UKV, STEREO, RDS

Šola za samostojno učenje

36

BOGOMILA KRVINA

Samostojno učenje predmetov s posebnim poudarkom na tekstnih nalogah - 2. del

V enem izmed prejšnjih nadaljevanj Šole za samostojno učenje sem že omenila tekstne naloge in sicer v zvezi s ***počasnim, poglobljenim branjem. Tekst*** pri tekstnih nalogah je ponavadi ***kratek*** in ***jedrnat***. Prebrati ga morate večkrat, da ga resnično razumete in si predstavljate situacijo. Če niste razumeli le dela teksta, se vrnite tja in še enkrat ***tisti del preberite počasi*** in ***poglobljeno***. - ***Če rešujete naloge v šoli skupaj z učiteljem***, bodite posebej pozorni na tekoče reševanje pri tabli. Bodite ***pozorni točno*** na tisto, kar ***trenutno dela*** učitelj ali učenec ***na tabli*** in na učiteljevo razlago. S table morate vse skrbno in ***natančno prepisati. Le ob v celoti pravilno rešeni in pravilno prepisani nalogi se boste lahko doma učili***. - Ob tem pa včasih nastanejo težave. Ko sem o samostojnem učenju govorila dijakom v dijaških domovih, so velikokrat potožili, da je marsikateremu profesorju bilo nemogoče ugoditi, ker je ***zahteval pozorno poslušanje*** pri razlagi in ***prepis*** s table ***hkrati***.

"Komaj je napisal, je že zbrisal," so večkrat rekli. - Natančnost pri prepisu s table je prav gotovo pomembna. Zelo majhna napaka v poteku ali napaka v prepisu formule onemogoča nadaljnje uspešno delo. ***Profesorji***, preverite, kateri razredi so sposobni pozorno poslušati in natančno prepisati hkrati. Če niso, povejte dijakom pred razlago, da boste dali ***nekaj časa za prepis s table*** in poslušanje bo prav gotovo bolj pozorno, večje bo razumevanje snovi, vi pa boste verjetno ob tem marsikdaj dobili dodaten kanček naklonjenosti, ki je za uspeh tudi zelo pomembna.

Učenci in dijaki! Najpomembnejši cilj v šoli pri delu pri pouku vam mora biti, da ste ***pozorni pri poslušanju***, da ste ***natančni pri prepisih*** s table, kajti le naloge, ki so pravilno rešene in do potankosti točno prepisane, vam omogočijo, da doma snov ponovite, če se izkaže, da vam ne uspe pravilno rešiti domačih nalog. Take ***naloge***, za katere ste zares prepričani, da so ***pravilno rešene***, v šolskem zvezku, ***označite*** (rdeča kljukica, pikica ali zvezdica). To je pomembno zato, da ***takoj najdete*** naloge, ob katerih se boste doma učili.

Kako?

V zvezek za vaje prepiši navodilo, označene naloge, zapri šolski zvezek in rešuj! Lahko rešitve le prekriješ in rešiš nalogo ponovno, ne da bi gledal v zvezek. - Ko si nalogo rešil, poglej v šolski zvezek. Če je rezultat pravilen, take naloge znaš reševati.

Če rezultat ni pravilen, primerjaj svoj postopek s tistim v šolskem zvezku od vrstice do vrstice in našel boš napako.

Vprašaj sam sebe:
- Kje sem naredil napako?
- Česa ne znam, da sem naredil napako?
- Kaj bom ukrenil, da takih napak ne bom več delal?

S primerjanjem ugotoviš, kje si naredil napako. Če ugotoviš, da to ni bila le napaka zaradi površnosti, ampak nečesa ne znaš, moraš to ***poiskati*** v šolskem zvezku ali učbeniku in se naučiti. ***Najbolje*** je, če se ***sam dokoplješ*** do tistega, česar ne znaš; če pa ne uspeš, moraš poiskati pomoč pri sošolcih, starših ali učiteljih.

Še kratek napotek, ki vam bo lahko pomagal, da bo rezultat večkrat pravilne. Vedno se pri rezultatu vprašaj: ***"Ali je to mogoče?"*** Ali je mogoče, da je površina mize 280 m2? Kdo bo pa naredil decimalno vejico? Tisti, ki se bo vprašal: "Ali je to mogoče?" Površina mize je vendar 2,8 m2.

Prihodnjič: Zaključek

HALO - HALO GORENJSKI GLAS
telefon: 04 201 42 00

Naročila za objave sprejemamo po telefonu 04/201-42-00, faksu 04/201-42-13 ali osebno na Zoisovi 1 v Kranju oz. po pošti - do ponedeljka in četrtka do 11.00 ure! Cena oglasov in ponudb v rubriki: izredno ugodna.

JANEZ ROZMAN S.P. - ROZMAN BUS, LANCOVO 91, 4240 RADOVLJICA. TEL.: 04/53-15-249
Nakupovalni izleti - Trst 1.3.; **Lenti**; 1.4.; **Madžarske toplice** 23.3 - 26.3, 30. 3. - 5. 4. 2006; **Arizona** (Bosna) 2.4; **Pelješac** 17. 6. - 24. 6.

Meteor, Cerklje, d.o.o., Stara cesta 1, 4207 Cerklje, tel.: 04/25 28 300, e-pošta: meteor@siol.net
LENTI 11. 3. 2006, **SMUČANJE NASSFELD** 4. 3. 2006, **IHM MÜNCHEN** 18. 3. 2006, **GARDALAND** 27. 4. 2006

OBVESTILA O DOGODKIH OBJAVLJAMO V RUBRIKI GLASOV KAŽIPOT BREZPLAČNO SAMO ENKRAT.

PRIREDITVE

V knjižnicah za otroke
Jesenice - Občinska knjižnica Jesenice, otroški oddelek, vabi med počitnicami na ustvarjalne delavnice in sicer: danes, v torek, od 14. ure do 15.30 - Kuhalnice niso samo za kuhanje; jutri, v sredo, od 16. ure do 17.30 - Roža, ki nikoli ne oveni; četrtek od 14. do 15.30 - Lovilci sanj; petek od 14. do 15.30 - Nenavadna druščina figuric iz cvetličnih lončkov. Ure pravljic so ob četrtkih od 17. ure do 17.45.
Koroška Bela - V knjižnici bo ura pravljic danes, v torek, od 16. ure do 16.45.
Hrušica - V knjižnici na Hrušici bo ustvarjalna delavnica jutri, v sredo, od 15. ure do 16.30.
Bohinjska Bistrica - V knjižnici lahko otroci jutri, v sredo, ob 17. uri prisluhnejo pravljici Bela Mačica.
Radovljica - Pravljici Bela mačica lahko otroci v radovljiški knjižnici prisluhnejo v četrtek ob 17. uri.

IZLETI

Pohod na Arihovo peč
Kranj - Planinsko društvo Kranj vabi svoje člane na tradicionalni že 28. zimski pohod na Arihovo peč. Pohod bo v nedeljo, 5. marca. Odhod posebnega avtobusa bo izpred hotela Creina ob 7. uri. Skupne hoje bo približno 4 ure, odvisno od snežnih razmer in vremena. Prijavite se lahko do zasedbe mest v avtobusu.
Jesenice - Planinsko društvo Jesenice vabi v nedeljo, 5. marca, na tradicionalni 28. zimski pohod na Arihovo peč (Avstrija). Odhod avtobusa bo ob 8. uri zjutraj z avtobusne postaje na Koroški Beli (nasproti trgovine). Prijave z vplačili zbirajo na upravi društva do četrtka, 2. marca, do 12. ure. Pot je primerna za vse planince, skupne hoje je približno 2 do 3 ure.
Radovljica - Planinsko društvo Radovljica organizira 5. marca redni spominski pohod na Arihovo peč v Avstriji, do slovenske koče. Izhodišče je Hodnina (Kanin), tura je zimska, hoje bo za 4 ure. Prijave in informacije v sredo in četrtek od 18. do 19.30 po tel.: 531 55 44 ali 031/345 209.

Na Primorsko
Kranj - PD Iskra Kranj v soboto, 4. marca, vabi na izlet na Primorsko. Vzpeli se boste na Slavnik (1018m) in si ogledali Osp in njegove znamenitosti. Tehnično nezahtevne hoje bo za okrog 5 ur. Odhod s posebnim avtobusom izpred hotela Creina v Kranju bo ob 6. uri. Informacije in prijave: Niko Ugrica, tel. 041/734 049 ali pisarna PD Iskra na Planini 3 ob sredah med 17. in 18. uro

Po Jurčičevi poti
Slovenski Javornik, Jesenice - Planinsko društvo Javornik - Koroška Bela in Planinsko društvo Jesenice organizirata avtobusni prevoz na izlet po Jurčičevi poti od Višnje gore do Muljave. Pot je dolga 3 do 4 ure in je primerna za vse pohodnike. Izlet bo v soboto, 4. marca. Avtobus bo odpeljal z zgornje postaje na Hrušici ob 6. uri. Prijave zbira: Vinko Alič, GSM: 051/345 806.
Kranj - Pohodniki kranjskih upokojencev vabijo v soboto, 4. marca, na udeležbo na izletu po Jurčičevi poti. Odhod avtobusa bo ob 7. uri izpred Creine. Lahke hoje bo za približno 5 ur. Prijave z vplačili sprejemajo v društveni pisarni do zasedbe mest v avtobusu.

Odpoved pohoda na Snežnik
Kranj - PD Kranj obvešča vse udeležence tradicionalnih zimskih pohodov na Snežnik, da je organizator letos pohod odpovedal.

Po Jurčičevi poti
Slovenski Javornik - Planinsko društvo Javornik - Koroška Bela in planinsko društvo Jesenice organizirata avtobusni prevoz na izlet po Jurčičevi poti od Višje gore do Muljave. Pot (3 do 4 ure) je primerna za vse pohodnike. Izlet bo v soboto, 4. marca. Avtobus bo odpeljal z zgornje postaje na Hrušici ob 6. uri. Prijave zbira: Alič Vinko, GSM: 051/345 806.

S pohodniki DU Kranj
Kranj - Pohodniki kranjskih upokojencev vabijo v četrtek, 9. marca, na pohod na relaciji Kranj - Labore - Stražišče - Besnica - Njivice. Predviden čas hoje je 4 ure. Posebni avtobus bo izpred Creine odpeljal ob 8. uri. Prijave z vplačili sprejemajo v društveni pisarni do srede, 8. marca.

Na Šmarno goro
Kranj - Planinci kranjskega društva upokojencev vabijo v četrtek, 2. marca, na pohod na Šmarno goro. Skupne hoje je za 3 ure in pol. Odhod posebnega avtobusa bo ob 8. uri izpred Creine. Prijave z vplačili sprejemajo v društveni pisarni še jutri, v sredo, 1. marca.

V Dolenjske Toplice
Tržič - Društvo upokojencev Tržič vabi 11. marca na kopalni izlet v Dolenjske Toplice. Izlet bo združen s praznovanje dneva žena.

OBVESTILA

Tečaji vzgoje in šolanja psov
Škofja Loka - Kinološko društvo Škofja loka - Železniki obvešča lastnike psov vseh pasem in starosti, da dne 4. marca 2006 začenja s spomladanskimi tečaji vzgoje in šolanja psov. Vpis v tečaje bo tega dne ob 17. uri na društvenem vadišču pri športnem parku Rovn v Selcih.

Spomladanski tečaj šolanja psov
Jesenice - Kinološko društvo Jesenice vabi na spomladanski tečaj šolanja psov. Prvi sestanek bo v četrtek, 2. marca, ob 18. uri v prostorih Kinološkega društva Jesenice, Blejska dobrava 160. Vse dodatne informacije lahko dobite pri vodju šolanja g. Branetu Pircu, tel.: 041/666-187.

Mala šola in tečaj za pse
Kranj - Klub ljubiteljev reševalnih psov Kranj vabi lastnike psov na spomladanski tečaj male šole in osnovnega šolanja psov po metodi pozitivne motivacije. Tečaj se bo začel jutri, v sredo, ob 18. uri na poligonu v Struževem (bivše strelišče). Informacije: 041/261 758 ali www.klub-vrpk.si.

Občni zbori
Šenčur - Društvo upokojencev Šenčur vabi člane v petek, 3. marca, na 53. občni zbor, ki bo v prostorih Doma krajanov v Šenčurju ob 16.00 uri.

Muzejska počitniška delavnica
Škofja Loka - Loški muzej Škofja Loka vabi v četrtek, 2. marca, ob 10. uri v muzejsko počitniško delavnico. Otroci si bodo pod vodstvom mentorice najprej ogledali muzej, nato pa naslikali muzejsko razglednico.

PREDAVANJA

S pravo prehrano proti raku
Jesenice - Zavod za šport Jesenice, Mladinski center Jesenice, prireja ob letošnjem tednu boja proti raku predavanje S pravo prehrano proti raku od mladosti do starosti. Gost - predavatelj bo bolnišnični dietetik Jože Lavrinc. Predavanje bo jutri, v sredo, ob 18. uri v dvorani MCJ, Jekžarjeva 22, Jesenice.

PREDSTAVE

Premiera filma o Janezu Jalnu
Žirovnica - Kulturno društvo dr. France Prešeren obvešča, da je premiera kratkega filma o pisatelju Janezu Jalnu predstavljena na petek, 3. marca, ob 18. uri v Čopovi rojstni hiši.

Janko in Metka
Kranj - Lutkovna predstava Janko in Metka (Saša Kump - Cveto Sever) bo v četrtek, 2. marca, ob 17. uri v dvorana Lutkovnega gledališča Kranj, grad Khislstein. Namenjena je otrokom, starim od 3 do 10 let.

LOTO

Rezultati 17. kroga - 26. 2. 2006
7, 8, 9, 25, 27, 30, 32 in 24. SEDMICE NI!

Lotko: 2, 4, 7, 2, 3, 5, LOTKA NI!
Predvideni sklad 18. kroga za Sedmico je 104.000.000 SIT
Predvideni sklad 18. kroga za Lotko je 19.000.000 SIT

Radio Triglav®
Prvi glas Gorenjske® Prvi glasek Gorenjske®
Radio Triglav Jesenice, d.o.o., Trg Toneta Čufarja 4, 4270 Jesenice
STEREO, RDS na frekvencah: 96,0 GORENJSKA
89,8 - Jesenice, 101,5 - Kranjska Gora, 101,1 - Bohinj

Mali oglasi
tel.: 201 42 47 201 42 49
fax: 201 42 13

Mali oglasi se sprejemajo: za objavo v petek - v sredo do 13.30 in za objavo v torek, do petka do 14.00! Delovni čas: od ponedeljka do petka neprekinjeno od 7. - 15. ure.

Uvedli smo novo rubriko
"Čisto v zadnjem hipu".
S to rubriko želimo pomagati našim bralcem, ki se jim res mudi nekaj prodati, kupiti, najeti, oddati. Oglas za to rubriko lahko oddate za torek v ponedeljek do osme ure in za petek v četrtek prav tako do osme ure. Cena oglasa je 2.255 SIT, je enotna in ima največ 80 znakov - kupon ne velja. Za male oglase po redni ceni odnosno na kuponu pa sprejemamo za torek v petek do druge ure in za petek v sredo do pol dveh.

mp PROJEKT
Tel.: 04 20 43 200
GSM: 031 511 111

NUJNO KUPIMO HIŠO
KRANJ PRIMSKOVO: nujno kupimo hišo - samostojno, dvojček ali vrstno!
KRANJ IN OKOLICA: nujno kupimo dvodružinsko hišo, do 187.800 EUR (45.004.392,00 SIT).
PRODAMO HIŠE
KRANJ - OKOLICA: stanovanjsko-poslovni objekt, 450 m2 stanovanjskih površin, 800 m2 posl. Prostor (3 etaže), parcela 1580 m2, III. grad. faza, izredno kvalitetna gradnja, razgled, sončna lega, primerno za obrtnike. Cena: 918.100 EUR (220 .013.484,00 MIO SIT).
KRANJ: samostojna hiša, 3x169 m2, K+P+N+M, l. 80, garaža, lahko dvodružinska, dobra lokacija. Cena: 204.500 EUR (49.006.380,00 SIT).
STRAŽIŠČE PRI KRANJU: 300 m2, parcela 980 m2, l.1980, K+P+M, odlična lokacija, sončna lega, razgled, lahko večdružinska, kvalitetno grajena, izredno ohranjena, vredna ogleda. Cena: 288.000 EUR (69.016.320,00 SIT).
KRIŽE: nova, kvalitetno grajena, 150 m2, parcela 400 m2, odlična sončna lokacija, vseljiva, vredna ogleda. Cena: 179.500 EUR (43.015.380,00 SIT).
TRŽIČ OKOLICA: lesen vikend, 30 m2, l. 1991, parcela 500 m2, odlična mirna lokacija, bližina gozda. Cena: 66.800 EUR (16.007.952,00 SIT).
PRODAMO STANOVANJE
KRANJ PLANINA III: 76 m2, trisobno, 1./3nad., obnovljeno 2006. Cena: 100.200 EUR (24.011.928,00 SIT).
PRODAMO ZEMLJIŠČE
BRITOF: ekskluzivno prodamo več parcel, cca 540 m2. Cena: 145 EUR/m2 (34.748,00 SIT/m2).
BRITOF: več parcel od 500-770 m2, sončne, ravne. CENA: 155 EUR/m2 (37.144,00 SIT/m2).
BAŠELJ: parcela 1151 m2, v celoti zazidljiva, krasen razgled proti Kranju in na okoliške hribe. CENA: 110 EUR/m2 (37.144,00 SIT/m2).
BITNJE PRI KRANJU: prodamo več parcel, od 550-660 m2, super lokacija, v bližini gozda, komunalno neurejene, gradnja možna konec l. 2006. Cena: 120 EUR/m2 (28.757,00/m2).
NUJNO KUPIMO VEČ STANOVANJ
KRANJ ŠORLIJEVO NASELJE: nujno kupimo dvo- ali trisobno stanovanje.
KRANJ IN OKOLICA: kupimo eno- ali dvosobno stanovanje, sončna lega, takojšnje plačilo.
KRANJ IN OKOLICA: kupimo tri- ali večsobno stanovanje.
www.mp-projekt.si

OSMRTNICA

Z bolečino v srcu sporočamo, da nas je zapustila naša draga žena in mama

MARIJA ZEVNIK
iz Mavčič

Pogreb drage pokojnice bo v četrtek, 2. marca 2006, ob 15.30 na pokopališču v Mavčičah. Žara pokojne bo na dan pogreba od 9. ure dalje v tamkajšnji mrliški vežici.

Žalujoči: mož, sinovi in vnuki

OSMRTNICA

Z bolečino v srcu sporočamo, da nas je v 95. letu starosti zapustil naš dragi mož, oče, dedek in stric

KAREL MAKUC
novinar v pokoju

Pogreb dragega pokojnika bo jutri, v sredo, 1. marca 2006, ob 11. uri izpred Antonove mrliške vežice na ljubljanskih Žalah.

Žalujoči: žena, otroci z družinami in ostalo sorodstvo
Kranj, Velenje, Ljubljana, 24. februaja 2006

NEPREMIČNINE

M&Co. MIKE d.o.o. mike-co.si

2026-172
031/605-114
PE TRŽIČ:
592 43 00, 041/515 965

STANOVANJA PRODAMO

KRANJ - Planina, dvosobno, IV. nad., 73,1 m2, (možnost dokupa 12 m2) l. izd. 1984 za 22,9 mio sit.

KRANJ - dvoinpolsobno, II. nad., 54 m2, delno adaptirano 2005, za 15,- mio sit.

KRANJ - Primskovo dvosobno v stanovanjski hiši (pritličje), balkon, garaža, l. izd. 1960, delno potrebno adaptacije za 18,9 mio sit (možnost dokupa vrta).

TRŽIČ - enosobno, pritličje, 28 m2, obnovljeno 2005, za 8,092 mio sit brez parkirišča, oz. za 8,820 mio sit s parkiriščem.

TRŽIČ - dvosobno, II. nad. 44,75 m2, l. obnove 2000 za 10,5 mio sit - ugodno.

TRŽIČ - dvosobno, II. nad., 60,50 m2, delno opremljeno, l. izd. 1986 za 15,8 mio sit.

TRŽIČ - Bistrica, dvosobno, 60,12 m2, l. izd. 1976 za 17,8 mio sit.

TRŽIČ - dvosobno, 77,07 m2, l. izd. 1954, obnovljeno 1995 za 16,5 mio sit.

TRŽIČ - dvosobno, I. nad., 57,80 m2, l. izd. 1900, za 16 mio sit + garaža 2,1 mio sit.

TRŽIČ - dvosobno, 53 m2, l. izd. 1900, obnovljeno 2002, oprema ostane v stanovanju za 16,- mio sit.

TRŽIČ - dvoinpolsobno, I. nad., 55 m2, l. izd. 1950, za 15 mio sit.

TRŽIČ - več dvosobnih, leto obnove 2005, različnih velikosti od 55,22 m2 do 74,63 m2 po ceni od 15,904 mio sit do 21,494 mio sit.

TRŽIČ - trisobno, pritličje, 79,70 m2, l. izd. 1986, obnovljeno, balkon, za 17,3 mio sit.

TRŽIČ - trisobno, mansardno, II. nad. 74,04 m2, l. izd. 2005, za 18,9 mio sit.

TRŽIČ - trisobno, pritličje, 58,21 m2, l. izd. 2005, za 18,9 mio sit.

TRŽIČ - trisobno, I. nad. 58,97 m2, l. izd. 1975, popolnoma obnovljeno za 15,5 mio sit.

TRŽIČ - štirisobno, I. in II. nad. 90,64 m2, l. adapt. 2005, za 26,105 mio sit.

ŠKOFJA LOKA - mestno jedro, I. nad., dvosobno, 54, m2, popolnoma obnovljeno meščansko stanovanje, drvarnica, klet, podstrešje, l. obnove 1992 za 19,5 mio sit.

LJUBLJANA - Šiška, dvosobno, pritličje, (samostojni vhod) 75 m2, l. izd. 1975, (brez vložka poslovni prostor + enosobno), za 26,4 mio sit.

HIŠE PRODAMO

KRANJ - okolica delno prenovljeno 2000, biv. površine 120 m2 (P + M) na zemljišču 455 m2. Ob hiši je samostojna garaža, cena 29 mio sit.

KRANJ - okolica, staro hišo za rušenje na parceli 900 m2 prodamo za 18,2 mio sit.

KRANJ - okolica, enostan. hiša, l. izd. 2005, 140 m2 stan. površine, okrog hiše terasa in cca 3800 m2 zemljišča (travnik, njiva, še ena zazidljiva parcela), cena 120 mio sit.

TRŽIČ - okolica, enodružinska nova hiša - V. gradbena faza, 160 m2, parcela 400 m2, lep dostop, cena 42 mio sit.

TRŽIČ - okolica, stan. hiša, potrebna manjša finalna dela, na odprti sončni parceli 637 m2, l. izd. 1993, cena 38 mio sit.

TRŽIČ - okolica, hiša potrebna temeljite obnove + kmečko poslopje, zazidljiva parcela cca 700 m2, cena 22 mio sit. Hiša se prodaja skupaj z zazidljivo parcelo 1000 m2, cena 19,2 mio sit.

MEDVODE - stan. hiša cca 180 m2, parcela 450 m2 z možnostjo dokupa cca 500 m2 zemlje, l. izd. 1989 cena 39,0 mio sit.

ŠKOFJA LOKA - okolica, poslovno-stanovanjski objekt v III. grad. fazi, stan. p. cca 186 m2, parc. 570 m2, cena 40 mio sit. - lepa lokacija.

ŠKOFJA LOKA - okolica, dvostan. hiša, cca 115 m2 stan. površine v vsaki etaži, vsa podkletena, na parc. 980 m2, l. izd. 1978, vzorno vzdrževana, lepo zasejana okolica hiše, cena 56 mio sit.

POSLOVNE PROSTORE DAMO V NAJEM

KRANJ - okolica, v stan. hiši, 100 m2 (2 prostora + 2 x WC, oz. tuš), - NOVO, svoj vhod, P prostori. Primerno za različne dejavnosti. Cena 6 evrov/m2.

KRANJ - 240 m2 v dveh etažah, v vsaki sanitarije, veliko dvorišče z več P mesti, varovano z ograjo. Primerno za različne dejavnosti. Cena 6 evrov/m2.

TRŽIČ - 46 m2 v pritličju, samostojen objekt. Cena 150 evrov/mesečno.

POSESTI PRODAMO

KRANJ - okolica, zazidljiva parcela za počitniški objekt 867 m2 in 3136 m2 gozda za 8,9 mio sit.

CERKLJE - okolica, zazidljiva parcela 700 m2 za 16,8 mio sit.

KRANJ - okolica, 1. zazidljiva p. 1803 m2 za cca 26,0 mio sit + nezazidljiva parcela 1773 m2 za 12,7 mio sit.

BEGUNJE - okolica, travnik 4667 m2 + 4500 m2 pašnika za 5,5 mio sit.

TRŽIČ - okolica, zazidljiva parcela 1750 m2 za 16,8 mio sit.

TRŽIČ - okolica nezazidljiva parcela cca 9000 m2 (oddan zahtevek za spremembo namembnosti), cena 86,4 mio sit.

TRŽIČ - okolica, nezazidano stavbno zemljišče, 1674 m2 kmet. zemljišče cena 12,735 mio sit, in 3397 m2 gozda cena 2,038 mio sit.

PODLJUBELJ - parcela 1240 m2, za 12,5 mio sit.

BLED - 2 zazidljivi parceli, ki mejita, prodajata se skupno ali posamezno vsaka cca 600 m2 za 24.000,- sit/m2.

GARAŽO PRODAMO v Tržiču, l. izd. 1961, za 950.000,- sit.

VIKEND PRODAMO

TRŽIČ - na sončnem pobočju Dobrče prodamo bivalni vikend, l. izgradnje 1960, parcela 250 m2, potreben obnove, cena 9 mio sit.

TRŽIČ - okolica, manjšo leseno počitniško hišico s teraso in balkonom na višini cca 1000 m, v zelenem okolju, na parc. 368 m2, oprema masivni les in izdelano po meri za ceno 15,0 mio sit.

www.mike-co.si

SVET NEPREMIČNINE REAL ESTATE

SVET RE d.o.o. Enota Kranj, Nazorjeva ulica 12, 4000 Kranj, Tel.: 04/2811-000, Fax.: 04/2026-459

Email: kranj@svet-nepremicnine.si
http://www.svet-nepremicnine.si

STANOVANJA

kupimo

Kranj, dvosobno stanovanje v bloku, novejše, za znanega kupca z gotovino, takoj kupimo.

prodamo

Tržič - Ravne: trisobno, 79,9 m2, pritličje, l. 1984, renovirana kopalnica in wc. Cena 17,3 mio SIT.

Tržič - Bistrica: dvosobno + K, 56 m2, l. 1968, prenovljeno l. 2004, 1. nad., opremljeno. Cena 21 mio SIT.

Radovljica - Gradnikova ul.: 49,63 m2, l. 1973, dvosobno v 1. nad., ZK. Cena 20,5 mio SIT.

Radovljica - Prešernova ul.: 45,88 m2, l. 1988, dvosobno, 3. nad, ZK. Cena 20 mio SIT.

Golnik: 85,40 m2, l. 1950, trisobno v 3. nad., potreben adaptacije, CK-elektrika. Cena 19,2 mio SIT.

HIŠE

prodamo

Škofja Loka - Poljanska c.: polovica stanovanjske hiše, stanovanjske površine cca. 140 m2, parcele 146 m2, l. 1998, CK plin. Cena 30,4 mio SIT.

Kranj: v vrstni pozidavi Primskovo, ob Zadružni in Jelenčevi ulici je na voljo še nekaj hiš s po 120 do 160 m2 stanovanjske površine - vse zgrajeno do tretje, podaljšane faze. Parcele so velike od 255 do 561 m2. Cene od 39 do 60,9 mio SIT. Kupci ne plačajo provizije.

ZEMLJIŠČE

prodamo

Gorenja vas - Podgora: 1709 m2, zazidljive parcele 1093 m2, 616 m2 kmetijskega zemljišča, sončna stran. Cena 12,1 mio SIT.

Podvin - Mošnje: 510 m2, sončna, ravna parcela pravilne oblike v območju lokacijskega načrta novega naselja enostanovanjskih hiš. Cena 12 mio SIT.

POSLOVNI PROSTORI

oddamo

Kranj - Stražišče: oddamo poslovni prostor za mirno pisarniško dejavnost, 80 m2, pritličje hiše, prostori so prenovljeni l. 1996 in opremljeni. Cena najema: 120.270,00 SIT/mesec + stroški.

www.svet-nepremicnine.si

FESST d.o.o.

NEPREMIČNINSKA DRUŽBA
PE Stritarjeva 5/II, Kranj
Tel.: 04/236 73 73
e-pošta: info@fesst.si

ZA ZNANE STRANKE VZAMEMO V PRODAJO VEČ VRST STANOVANJ IN STANOVANJSKIH HIŠ

STANOVANJA PRODAMO:

KRANJ - Planina I: garsonjera, VII. nadstropje, 20,84 m2, klet 0,86, l. izgradnje 1979, obnovljena, brez balkona, takoj vseljiva, cena 13.500.000,00 SIT.

KRANJ - Cesta 1. maja: trisobno stanovanje, X. nadstropje, 78,00 m2, obnovljeno 2005, vseljivo takoj, cena 24.500.000,00 SIT.

KRANJ - Planina II: dvosobno stanovanje z dvema kabinetoma, IV. nadstropje, 89, 10 m2, l. izgradnje 1979, cena 24.500.000,00 SIT.

KRANJ - Planina: dvosobno stanovanje, IX. nadstropje, 60 m2, l. izgradnje 1979, obnovljeno 2005, zaprt balkon, vsi priključki, vseljivo v septembru, cena 19.800.000,00 SIT.

TRŽIČ - Deteljica: dvoinpolsobno stanovanje, IX. nadstropje, 60,12 m2, l. izgradnje 1976, cena 18.000.000,00 SIT.

TRŽIČ: petsobno stanovanje, možnost preureditve v dvosobno, II. nadstropje, 154,00 m2 (pet sob), nadstandardno, cena 26.000.000,00 SIT.

HIŠE PRODAMO:

BEGUNJE: starejša hiša z zemljiščem in pomožnima objektoma, l. izgradnje 1900, odlična lokacija, parc. 1136 m2, cena 34.800.000,00 SIT.

ŽIROVNICA: stanovanjska hiša in gospodarsko poslopje, l. izgradnje 2000, bivalne površine 100 m2, cena 43.000.000,00 SIT.

ŠENČUR - vrstna nadstandardna stanovanjska hiša, l. izgradnje 2001, 240 m2 biv. površine, zemljišča 266 m2, cena 70 mio SIT, vredna ogleda.

GOLNIK: dvostanovanjska hiša, ločena vhoda, l. izgradnje 1985, cena 45.000.000,00 SIT

CERKLJE - okolica: III. podaljšana faza (dvostanovanjska) - v jeseni bo dokončana z urejeno okolico (streha, fasada, parkirišče itd.), ena enota 107 m2, lasten vhod, terasa, 200 m2 zemljišča, vse vključeno v ceno 100.000 EUR.

POSLOVNI PROSTOR:

TRŽIČ - Deteljica: poslovni prostor (trgovina ali podobna dejavnost), 123 m2, cena 900,00 EUR/1m2

ODDAMO V NAJEM:

ŠENČUR - v večstanovanjski hiši trinpolsobno stanovanje, 90 m2, 30 m2 terase, kuhinja opremljena, mesečna najemnina 90.000,00 SIT in stroški, vseljivo takoj.

KRANJ - DRULOVKA: štirisobno stanovanje v stanovanjski hiši, opremljeno, l. izgradnje 1989, v izmeri 100 m2, najemnina 180.000,00 SIT/1mesec s stroški, varščina. Vseljivo 01.03.2006.

PARCELE:

BRITOF - VOGE zazidljiva parcela v izmeri 615 m2, cena 36.000,00 SIT/m2.

www.fesst.si

K.R. NEPREMIČNINE
Lesce d.o.o.,
Begunjska 2
GSM: 041/436-544
Tel.: 04/ 53-17-460

PRODAMO HIŠO:

RADOVLJICA (VRBNJE): Na robu naselja prodamo 14 let staro hišo (dvojček) z 200 m2 up. Površine + neizdelana mansarda 100 m2 in klet. Parcela meri 357 m2. CENA: 50.000.000 SIT.

PRODAMO STANOVANJE:

RADOVLJICA: Prodamo povsem prenovljeno dvoinpolsobno stanovanje v izmeri 61 m2, IV. nadst. Zelo lep odprt razgled, letnik 1975. CENA: 21.500.000 SIT.

www.kr-nepremicnine.si

GG

WWW.GORENJSKIGLAS.SI

IDA d.o.o. nepremičnine

Ul. Juleta Gabrovška 34, 4000 Kranj
email: info@ida-nepremicnine.si
PE Kranj, Planina 03, Kranj
tel.: 04/2351 000, GSM 041/331 886
fax: 04/2351 001

STANOVANJA PRODAMO:

LJUBLJANA - STANEŽIČE, prodamo v vila bloku, dupleks, letnik 2004, 145 m2, JVZ lega, vsi priključki, vpis v ZK v postopku, 2x parkirni pokriti boks, delno opremljeno, cena 69,7mio. SIT.

STANOVANJA KUPIMO

KRANJ, ŠKOFJA LOKA, TRŽIČ, RADOVLJICA, BLED kupimo stanovanja različnih velikosti, plačilo takoj.

PARCELE PRODAMO:

RADOVLJICA - PODNART, prodamo zazidljivo parcelo, 2244 m2, lahko tudi več, primerno za gradnjo proizvodnjo servisnih dejavnosti, pripravljena dokumentacija za gradnjo garaž in parkirnih prostorov za tovornjake, cena 12.000,00 SIT/m2.

ŠENČUR - KOMUNALNA CONA: V izmeri 1 450,00 m2. Parcela je komunalno urejena! Obstoja idejni načrt za stavbo P+2! Stavba bo predvidoma v izmeri 1300 m2 namenjenih za poslovne prostore. Cena: 150 EUR/m2

HIŠE PRODAMO:

Dvostanovanjska vrstna hiša v Šenčurju v izmeri 240 m2 bivalne površine, pripadajoča parcela 266 m2. Leto izgradnje 2001. Hiša je nadstandardna, pohištvo narejeno po meri (unikatno). Cena: 70 mio SIT.

POSLOVNI PROSTOR PRODAMO

TPC LESCE, leto izdelave 2005, v izmeri 78,85 m2, primeren za pisarniško dejavnost, cena 27.943.178,40 SIT.

www.ida-nepremicnine.si

---

gekko projekt nepremičnine

Britof 79A, 4000 Kranj
info-nep@gekkoprojekt.si
www.gekkoprojekt.si

04 2341 999
031 67 40 33

PRODAMO STANOVANJA

MOJSTRANA: 44 m2, enosobno, l. 1980, nadstropje 1./2 , opremljeno, razgled na gore. Cena: 15,9 mio SIT.

RADOVLJICA - CENTER: 45,88 m2, enoinpolsobno, nadstropje 3./3, l. 91, delno opremljeno, odlična in mirna lokacija, vsa infrastruktura in priključki. Cena: 19,5 mio SIT.

TRŽIČ - RAVNE: 79,25 m2, trisobno, nadstropje 2./3, obn. 93, dobro vzdrževano, delno opremljeno, mirna lokacija, vsa infrastruktura in priključki. Cena: 17 mio SIT.

TRŽIČ - RAVNE: 55 m2, dvoinpolsobno, nadstropje 1./2, obn. 2000, lepo obnovljeno, v starejši hiši, delno opremljeno, mirna lokacija, vsa infrastruktura in priključki. Cena: 14 mio SIT.

KUPIMO STANOVANJA

KRANJ - ŠORLJEVO NASELJE, VODOVODNI STOLP, ZLATO POLJE, PLANINA I: kupimo eno- ali dvosobno stanovanje, takojšnje plačilo.

BLED, RADOVLJICA, LESCE: kupimo več stanovanj različnih velikosti, takojšnje plačilo.

PRODAMO HIŠE

KRANJ - CENTER: meščanska vila s 797 m2 uporabne površine na parceli 569 m2, l. 1934, gradbeno v zelo dobrem stanju, potrebna inštalacijske obnove, vsi priključki, dvorišče, garaža za več avtomobilov. Cena: 75,6 mio SIT.

BREG PRI ŽIROVNICI, 150 m2, na parceli 455 m2, l. 1995, obnovljena 2005, neopremljeno, še nevseljeno, nova CK na olje, poleg gosp. poslopje 79 m2. Cena 43 mio SIT.

PRODAMO ZEMLJIŠČE

DOBRAVICA: 2019 m2, v mirnem vaškem okolju. Priključki na elektriko, vodovod in telefon so v bližini. Dovoljena gradnja treh objektov. Možnost prodaje v treh delih. Cena: 11.520 SIT/m2.

KUPIMO ZEMLJIŠČE

GORENJSKA: zapuščene kmetije in stavbe v vaškem okolju.

BABNI VRT, POVLJE: kupimo od 500 do 1.000 m2 zazidljivega zemljišča. Lahko tudi z gozdom.

KRANJ, ŠKOFJA LOKA: nezazidljivo, kmetijsko, mirna lokacija, za gojenje čebel, do 1000 m2.

ODDAMO POSLOVNE PROSTORE

KRANJ in okolica, ŠENČUR, LESCE, več poslovnih prostorov za različne namene in rabo, različne površine, ugodne cene.

EKO HIŠA d.o.o.

Mlinska ul. 1, Maribor, PE Tržič,
Ste Marie Aux Mines 9/a
Telefon: 592 59 49, 070/30 20 11

STANOVANJA PRODAMO

BLED - gars., 23,6 m2, 2. nad. v vili, balkon, opremljena. Cena: 14,5 mio sit.

ŠENČUR - okolica, enosobno v večstanovanjski stavbi, 52 m2, pritličje, l.i. 1985, prenovljeno v celoti 2005, idilična lokacija na robu vasi, samostojen vhod. Cena: 17 mio sit.

TRŽIČ - Ravne, enosobno, 36 m2, II/4, obnovljeno. Cena: 12,3 mio sit.

KRANJ - Drulovka, enosobno, 45 m2, I/2, l.i. 1989, dobra lega. Cena: 17,6 mio sit.

BLED - dvosobno, 52 m2, II/4, l.i. 1974. Cena: 28,3 mio sit.

TRŽIČ - Ravne, dvosobno, 55,2 m2, I/2, obnovljeno l. 2001, CK na plin. Cena: 14 mio sit.

KRANJ - Planina 1, dvosobno, 54 m2, pritličje, 2 atrija, l.i. 1981, obnovljeno. Cena: 21 mio sit.

ŠKOFJA LOKA - mestno jedro, dvosobno, 51 m2, 1. nad., l.i. 1900, delno obnovljeno. Cena: 16,9 mio sit.

GORENJA VAS - dvosobno, 58,9 m2, II/2, dvigalo, l.i. 2000, opremljeno. Cena: 20,5 mio sit.

ŠKOFJA LOKA - mesto, dvoinpolsobno, 43 m2 stan., 52 m2 kleti, 30 m2 vrta, terasa, 2 parkirni mesti, obnovljeno. Cena: 20 mio sit.

TRŽIČ - Ravne, trisobno, 80 m2, P/3, l.i. 1984, obnovljeno. Cena: 17,3 mio sit.

HIŠE PRODAMO

KRANJ - Stražišče, 1/2 stan. hiše, 65 m2, pritličje, pripadajoča parcela 430 m2, garaža. Cena: 23 mio sit.

KRANJ - Stražišče, stan. hiša, 180 m2 biv. površine, parc. 420 m2, 2 garaži, terasa. Cena: 39 mio sit

NAKLO - Bistrica, stan. hiša, P+M, delno podkletena, parc. 254 m2, l.i. 1985. Cena: 33 mio sit.

ŽIROVNICA - Breg, stan. hiša, nadstandardna, 300 m2 biv. površine, garaža in gosp. poslopje 80 m2, parc. 500 m2, l.i. 2005. Cena: 43 mio sit.

KRANJ - Britof, dvostan. hiša, 3x74 m2, parc. 540 m2, l.i. 1963, pom. objekt 44 m2. Cena: 50 mio sit.

BLED - stan. hiša, 60 m2, parc. 760 m2, l.i. 1940, dobra lokacija za poslovno dejavnost. Cena: 31,3 mio sit.

SENIČNO - stan. hiša, III. gradb. faza, 250 m2 biv. površine, parc. 955 m2, lepa lokacija. Cena: 44 mio sit.

PARCELE PRODAMO

ŠENČUR - zazidljiva parcela, 989 m2. Cena: 38 mio sit (160 eur/m2).

LANCOVO - zazidljiva parcela, 676 m2. Cena: 11,35 mio sit (70 eur/m2).

POSAVEC - zazidljiva parcela, 1.421 m2 z objektom pod spomeniškim varstvom. Cena: 22 mio sit.

RADOVLJICA - zazidljiva parcela, 502 m2, odlična lokacija. Cena: 25 mio sit.

POSLOVNE PROSTORE PRODAMO

LESCE - 2 posl. prostora, 66,95 m2 po 1.720,07 eur/m2 z gar. boksom in 78,85 m2 po 1.476,60 eur/m2 v novem posl. Centru.

www.eko-hisa.si

Tomšičeva 2, 4000 Kranj - Stražišče
tel.: 04/2315-600, fax: 04/2315-601
gsm: 041/774-101

NEPREMIČNINE **PIANOVA**

POSREDOVANJE, ZASTOPANJE, PRODAJA
pianova.kranj@gmail.com

STANOVANJA PRODAMO

Zlato polje - dvosobno stanovanje 48 m2, 4. /4, l. 60, ck, balkon. Cena 18,5 mio sit.

Zoisova - trisobno 75 m2, 4./4, l. 60, ck, balkon, obnovljeno. Cena 28 mio sit.

HIŠE PRODAMO

Stražišče - hiša 55 let, ck, parcela 700 m2. Cena 35 mio sit.

---

novogradnje, adaptacije, nepremičnine

venum d.o.o.
Britof 43, 4000 Kranj
tel./fax: 04/234-30-50
gsm: 031/684-777
e-pošta: lidija@venum.si

IŠČEMO

Kranj in okolica, za najem nujno iščemo dvosobno stanovanje, po možnosti opremljeno.

Kranj, za znano stranko kupimo od eno- ali dvosobno stanovanje v Kranju ali Škofji Loki.

PARCELE PRODAMO

Zg. Bitnje, prodamo 4 parcele od 500 - 600 m2, komunalno neurejene. Cena: 105 EUR/m2.

Blejska Dobrava, 675 m2, zazidljiva parcela. Cena: 85 EUR/m2.

www.venum.si

LOMAN nepremičninska družba d.o.o.

Zevnikova ul. 11, Kranj, PE Stritarjeva ul. II., Kranj, tel.: 041/347 323, 04/2362 890

HIŠE PRODAMO

VISOKO, lahko dvostanovanjska 150 m2 + klet, letnik 1971, popolnoma prenovljena 2005, večja terasa, na parceli 240 m2. Cena 39 MIO sit, možna menjava za stanovanje.

ŠKOFJA LOKA, Hrastnica, novogradnja, stanovanjsko poslovna hiša, lahko dvodružinska, 420 m2 bruto površin, na 620 m2 parcele, III. gradbena faza. Cena: 30 MIO sit.

ŠKOFJA LOKA, vrstna, vmesna, starost 35 let, 140 m2 uporabne površine + klet, parcela 135 m2, CK plin. Cena 36 MIO sit.

KRANJ, bližnja okolica, prodamo poslovno- stanovanjski objekt, izgrajen 1990, poslovni del: klet 230 m2, pritličje 234 m2, stan. površine v mansardi 240 m2, na parceli 900 m2. Cena: 132 MIO sit. Možnost prodaje po ločenih enotah.

HIŠE KUPIMO

Za nam znanega kupca kupimo stanovanjsko hišo z vsaj 500 m2 zemljišča do starosti 35 let, Kranj z okolico, v cenovnem razredu do 42 MIO sit.

STANOVANJE KUPIMO

Za nam znane kupce nujno kupimo v Kranju - Planina, Zlato polje, Vodovodni stolp garsonjero, eno-, dvo- in trisobna stanovanja.

STANOVANJE PRODAMO

PRIMSKOVO pri Kranju prodamo na parceli 800 m2: 3 stanovanjske enote v hiši s prenovljeno streho, izgrajeno l. 1955: polkletno stanovanje 65 m2, visokopritlično stanovanje 85 m2, stanovanje v nadstropju 85 m2 z balkonom in pripadajočo podstreho ter samostojni gospodarski objekt l. 1955, predelan l. 2000 v bivalno hiško površine 70 m2 z neizdelano podstreho ter kletjo 15 m2. Skupna cena za navedeno 72 MIO sit, možnost prodaje po delih.

Kranj, Šorlijevo nas., garsonjera 23m2, let. 1968. Cena: 127 mio. sit.

Škofja Loka, Poljanska c., dvosobno stanovanje s kabinetom cca 50 m2 v pritličju starejše večstanovanjske hiše, popolnoma adaptirano 2001, pokrita terasa, klet 60 m2 (možnost preureditve v dve sobi), del podstrehe, vrt 60 m2, dva parkirišča. Cena: 21 MIO sit.

Kranj, bližina vodovodnega stolpa, enoinpolsobno stanovanje 47 m2, nizek blok l. 1965, I. nadstropje. Vseljivo takoj! Cena: 16 MIO sit.

VIKEND PRODAMO

JOŠT - Planica prodamo zidan vikend letnik 1970, 90 m2 bivalne površine, na parceli 2090 m2, prisojna lega. Cena 42 MIO sit, možnost odprodaje dela zemljišča v velikosti cca 700 m2.

e-pošta: loman@volja.net

NEPREMIČNINE

STANOVANJA

PRODAM

KRANJSKA GORA, apartma 30 m2, l. 97, 3. nad., dvigalo, 100 m od smučišča, 29,7 mio SIT, www.gbd-nepremicnine.si, ☎ 051/338-888

6001773

K3 KERN d.o.o. NEPREMIČNINE
Maistrov trg 12, 4000 Kranj
Tel. 04/202 13 53, 202 25 66
GSM 051/320 700, Email: info@k3-kern.si

ENOSOBNO, stanovanje, 37 m2, v Cerkljah, pritličje večstan. hiše, cena 15 mio SIT, ☎ 041/630-099

6001798

KUPIM

ENOSOBNO ALI GARSONJERO ŠKOFJA LOKA - KRANJ, starejše, takojšnje plačilo z gotovino, ☎ 040/885-226

6001497

ITD NEPREMIČNINE, d.o.o.
MAISTROV TRG 7,
4000 KRANJ
TEL.: 04/23-81-120,
04/23-66-670
041/755-296, 040/204-661, 041/900-009
e-pošta: itd.nepremicnine@siol.net
www.itd-plus.si

ODDAM

GARSONJERO, na Planini III, šifra: PLANINA 3 6001732

ENOSOBNO, stanovaje v Škofji Loki, pogoj predplačilo, Po 18. uri, ☎ 031/595-329 6001724

OPREMLJENO ENOSOBNO, stanovanje v Železnikih, po 17. uri, ☎ 041/368-939 6001669

NAJAMEM

ENOSOBNO, stanovanje v Škofji Loki, ☎ 041/888-381 6001416

HIŠE

PRODAM

KRANJ, okolica - Britof, samostojna hiša 255 m2, tri etaže s 3 SS 85 m2, parcela 505 m2, zgrajena l. 1985, iz l. 2000 nova streha ter fasada, cena 65 mio SIT, www.gbd-nepremicnine.si, ☎ 051/33-88-88 6001771

NOVA HIŠA, l. 03, 327 m2, st. površine, 600 m2 zemljišča, krasna lokacija, čudovit pogled, urejena okolica, razgibana, svetla, cena 96 mio SIT, Slovenska hiša, ☎ 040/611-935 6001696

KUPIM

MANJŠO HIŠO ALI VIKEND, severna ali južna Primorska, cena do 10 mio sit, cenjene ponudbe na telefon, Boštjan, ☎ 040/472-747 6000904

VIKENDI, APARTMAJI

PRODAM

V KAMPU, Terme Čatež prodam zelo lepo vikend hišico za 4 osebe, vrt in park. prostor, ☎ 031/647-823 6001725

POSESTI

PRODAM

OPC ŠENČUR, - obrtno poslovna cona, najboljšemu ponudniku prodam zemljišče 5733 m2 v celoti ali razdeljeno na manjše parcele, ☎ 041/680-083 6001397

PRI ŠKOFJI LOKI, v smeri proti Pevnemu prodamo kmetijsko zemljišče, 36 ar, ☎ 041/647-257 6001543

POSLOVNI PROSTORI

ODDAM

NAKLO ind. cona, oddamo novozgrajene (l. 2005) pisarniške prostore v dveh etažah, skupno 641 m2, 40 parkirišč, lahko tudi po delih. Cena 2400 SIT/m2, www.gbd-nepremicnine.si, ☎ 051/33-88-88 6001772

POSLOVNE PROSTORE, 45 m2, na Savski cesti 22 v Kranju, ☎ 04/280-23-00 6001717

ŽIRI CENTER, poslovno stavbo 400 m2, zemljišče 1600 m2, v celoti ali posamezno oddamo v najem, ☎ 041/650-130 6000846

MOTORNA VOZILA

AVTOMOBILI

PRODAM

RABLJENA VOZILA, TAKOJŠEN ODKUP - PRODAJA - FINANCIRANJE! Starost vozil do 8 let. Več na www.rondo-trade.si, Rondo trade, d.o.o., Kidričeva 51, Šk. Loka, ☎ 040/942-912, 041/942-912 6000932

AUDI A6, 2.0 TDI, 43.000 km, l. 12/04, kovinsko moder, odlično ohranjen, cena 8.250.000 SIT, ☎ 031/225-870 6001658

CITROEN XSARA 1.6 BREAK, l. 99, klima in vsa ostala oprema, odlično ohranjen, ugodno, ☎ 031/715-274 6001727

FORD FIESTA 1.3, l. 00, prvi lastnik, Avtomehanika Lušina, ☎ 04/502-20-00, 041/630-754 6001748

KIA PRIDE WAGON 1.3, l. 99, 5 vrat, servo volan, Avtomehanika Lušina, ☎ 04/502-20-00, 041/630-754 6001747

OPEL OMEGA 2.0 caravan, l. 91, v voznem stanju, cena po dogovoru, ☎ 031/542-882 6001707

RENAULT CLIO 1.6, 16 V, privilege, model 02, z vso opremo 2. lastnica, servisna knj., 1,5 m, ☎ 041/865-978 6001739

RENAULT LAGUNA 1.8, l. 94, lepo ohranjen, cena po dogovoru, ☎ 031/827-468 6001762

VOLKSWAGEN GOLF dizel, l. 93, 215.000 km, ☎ 041/569-278 6001726

VW PASSAT 1.8 T variant, l. 01, 72.000 km, redno servi, svetlo siv, brezhiben, cena: 2.950.000,00 SIT, ☎ 041/747-028 6001728

YUGO 45, l. 89, 125.000 km, reg. do 5/06, ☎ 041/523-791 6001753

ODKUP - PRODAJA, rabljenih vozil, uredimo prepis, Mepax, d.o.o., Planina 5, 4000 Kranj, ☎ 041/773-772 6000767

KUPIM

POŠKODOVANO VOZILO, ali vozilo v okvari, ☎ 031/629-504 6001465

OSEBNO VOZILO, od l. 95 dalje, lahko poškodovano ali v okvari kupim za gotovino, ☎ 031/343-965 512273

DRUGA VOZILA

PRODAM

TOVORNO PRIKOLICO, za osebni avto in žensko kolo, ☎ 04/231-22-59, 041/274-402 6001741

MOTORNA KOLESA

KUPIM

MOPED, pony expres ali težji motor, takoj kupim, ☎ 041/681-058 6001736

AVTODELI IN OPREMA

PRODAM

GUME, rabljene, ohranjene od 12 do 19 col, letne in zimske, kos od 2.500 SIT dalje, BOH, d.o.o., Pokopališka 39, Lj, ☎ 01/540-46-77, 040/234-969 6000761

JEKLENA, orig. platišča za VW Polo 13" (95-99 l.) z letnimi gumami, cena 25.000 SIT, ☎ 031/598-752 6001721

JEKLENA PLATIŠČA, za razne avte 13, 14, 15 in 16 col, gume zimske in letne, malo rabljene - nekaj tudi novih, ☎ 041/722-625 6001679

KARAMBOLIRANA VOZILA

KUPIM

POŠKODOVANO VOZILO, tudi totalka - ponujam največ, takojšen odkup, prevoz, ☎ 031/770-833 6000946

TEHNIKA

PRODAM

DIGITALNI FOTOAPARAT FUJI 5500, še v garanciji, 10X ZOOM, odličen, ☎ 041/895-075 6001757

STROJI IN ORODJA

PRODAM

CIRKULARKO, list 40, 3 KM, el. mlin za sadje, prešo 30 l, moped, ☎ 01/36-11-088 6001759

KONFEKCIJSKI, industrijski, šivalni stroj Brother, raven šiv, ☎ 04/59-57-240 6001720

VARILNI APARAT MIG 230 A, Gorenje v odličnem stanju z manometrom, cena 140000 SIT, popoldan, ☎ 041/319-617 6001690

GRADBENI MATERIAL

GRADBENI MATERIAL

KUPIM

ODKUPUJEMO, hlodovino iglavcev, ☎ 041/442-151 6001666

STAVBNO POHIŠTVO

PRODAM

NOTRANJA VRATA, dobro ohranjena in kopalniški radiator - lojtrca, ☎ 051/200-255 6001730

KURIVO

PRODAM

BUTARE, za krušno peč, ☎ 031/475-254 6001641

DRVA, metrska ali razžagana, možna dostava, ☎ 041/718-019 6001677

MEŠANA DRVA, možnost dostave in razžaganja, ☎ 031/676-235 6001737

STANOVANJSKA OPREMA

POHIŠTVO

PRODAM

KUHINJSKO OPREMO, z belo tehniko ter predsobno in kopalniško opremo, vse ohranjeno, ☎ 031/585-912 6001740

GOSPODINJSKI APARATI

PRODAM

10-LITERSKI BOJLER, še v garanciji in molzni stroj Vestfalija, ☎ 031/576-935 6001755

SUŠILNI STROJ, Elektrolux in pralni stroj Gorenje, ☎ 041/878-494 6001706

VGRADNI ŠTEDILNIK, 4 elektrika, star eno leto, cena 30.000 SIT, ☎ 04/59-64-349 6001709

ŠPORT, REKREACIJA

PRODAM

DRSALKE 33, rolerje 35, ☎ 040/213-706 6001731

STARE SMUČI, z zajlo za simbolično ceno, ☎ 04/233-14-87 6001745

GUMIJAST ČOLN, maestral 18 z motorjem in digitalno kamero SVC, ☎ 041/364-504 6001713

TURIZEM

DOPUST MALO DRUGAČE, križarjenje po Jadranu od 31. 7. do 10. 8. 2006, ☎ 040/579-402 6001354

KNJIGE, PUBLIKACIJE

PRODAM

REVIJE, National geographic - socity v angleščini, 13 številk, l. 1986, ☎ 031/546-846 6001724

OTROŠKA OPREMA

PRODAM

OTROŠKO POSTELJICO, rabljeno, bele barve, ☎ 041/33-55-39 6001687

KMETIJSTVO

KMETIJSKI STROJI

PRODAM

SAMONAKLADALKO, SIP 17 in kultivator z ježem, ☎ 04/12-54-57 6001746

TRAKTORSKO PRIKOLICO, domače izdelave in kiper, ☎ 04/514-67-31 6001743

PRIDELKI

PRODAM

BELI, jedilni krompir in domače žganje, ☎ 04/250-37-10 6001712

JEDILNI, in krmilni krompir, pšenico, ječmen, bazen za mleko 300 l, Sp. Bitnje 21, ☎ 041/337-518 6001738

KORUZO, v zrnju, 55 ton, ☎ 040/269-860 6001716

PŠENICO, koruzo v zrnju in suha drva, možen razrez in dostava, ☎ 041/760-801 6001723

RDEČE, dolenjsko vino, ☎ 041/519-579 6001744

V SKLADIŠČU, Kmetijskega inštituta Slovenije v Mostah pri Komendi prodajamo semenski krompir vsak dan od 6. do 14. ure in ob sobotah od 7. do 12. ure, cena od 130 SIT/kg naprej., ☎ 01/834-35-73, 031/814-022 6001603

VEČJO KOLIČINO, suhega sena in rabljeno strešno kritino Mediteran 222 cca 700 kom, ☎ 031/671-697 6001729

VINO, cviček, odlične kakovosti, ☎ 031/200-308 6001766

VZREJNE ŽIVALI

PRODAM

BIKCA, simentalca, starega 2 meseca in telico brejo 9 mesecev, ☎ 04/514-68-59 6001754

RJAVE JARKICE, v začetku nesnosti, Globočnik, Letališka 14, Voglje, ☎ 041/644-221 6001770

BIKCA ČB, starega 10 dni, ☎ 04/23-11-766 6001763

BIKCE, stare 10 dni, ☎ 04/533-13-10 6001760

ČISTOKRVNE ZAJCE, pasme novozelandec in prepelice ter prepeličja jajčka, ☎ 040/834-563 6001742

DVA BIKCA ČB, stara 4 mesece, ☎ 04/259-10-47 6001750

JAHALNO ŽREBICO, črne barve, staro 8 mesecev, ☎ 04/51-95-172, 041/657-175 6001112

PRAŠIČA, domače reje, težka od 150 do 180 kg, cena 290 SIT/kg, ☎ 031/284-482 6001719

RJAVE JARKICE, v začetku nesnosti, Stanonik, Log 9, Škofja Loka 6001686

RJAVE KOKOŠI, v začetku nesnosti in enoletne kokoši prodajamo vsak delavnik od 8. - 17. ure, sobota od 8. - 13. ure, Perutninarstvo Gašperlin, Moste 99 pri Komendi, ☎ 01/83-43-586 6000804

TELIČKO, ČB, staro 3 tedne, ☎ 041/342-350 6001714

TRI ZAJČJE, kletke, domače žganje in rabljene opažne elemente, ☎ 04/204-23-97 6001722

KUPIM

BIKCA, simentalca ali druge mesne pasme, starega do 10 dni, ☎ 04/533-30-41 6001734

KRAVO, simentalko mlečne sorte, brejo ali po teletu ali telico, ☎ 041/608-765 6001735

ODKUPUJEMO, mlado pitano govedo, bike, krave, teleta, ☎ 041/650-975, 051/650-975 6000673

ZAMENJAM

MENJAM, oslico za ponija, ☎ 041/976-731 6001711

ZAPOSLITVE

NUDIM

HONORARNO ZAPOSLIM, picopeka, kasneje možna redna zaposlitev, Gala in d.o.o. Hraška cesta 13, Lesce, ☎ 041/719-002 6001333

KUHARJA, natakarja v a'la carte restavraciji zaposlimo. Plačilo 1100 do 1500 sit/h, PAPA, d.o.o., Celovška 54 a, Ljubljana, ☎ 041/688-841 6000679

V ŠENČURJU, gostišče Babica zaposlimo dekle ali fanta za strežbo ter pridno čistilko, ☎ 040/213-717 6001768

ZAPOSLIMO, simpatično dekle za delo v strežbi. Zaželen lasten prevoz, Zupan Viljem s.p., Jezerska cesta 93 A, Kranj, ☎ 041/77-45-99 6001715

ZAPOSLIMO, dekle za delo v strežbi v prijetnem, dnevnem lokalu. Maga, d.o.o., Begunje 8, Begunje. Inf., ☎ 041/335-701 6001749

ZAPOSLIM, voznika C kat. za prevoze po Sloveniji, Bernik Anton s.p., Sp. Luša 19, Selca, ☎ 031/628-455 6001752

ZAPOSLIMO VOZNIKA, kamiona za vožnje po Sloveniji, izpit E kat., ustrezna izobrazba, Avtoprevozništvo Jože Dežman s.p., Sp. Brnik 55, Cerklje, ☎ 04/25-26-660, 031/307-114 6001767

REDNO ALI HONORARNO ZAPOSLITEV, za prodajo dodatnega šolskega programa, pisno na: Posredništvo Zdene Brovč s.p., Virmaše 170, 4220 Škofja Loka 6001601

ZA NEDOLOČEN ČAS, zaposlimo zastopnike in vodje skupin za terensko prodajo novih artiklov za varovanje zdravja, najboljši pogoji in uvajanje v delo, Sinkopa, d.o.o., Žirovnica 87, ☎ 041/793-367, 040/666-345 6001400

ZAPOSLIMO PRODAJALCE, na terenu, zanimivih izdelkov, za odlično plačilo. Digitals, Marko Poljanec s.p., Sebenje 44, Križe, ☎ 040/716-300, 041/721-657 6000633

FRIZERSKI SALON, na Bledu išče kreativnega in samostojnega frizerja ali frizerko, Trifoni, d.o.o., Slomškova 33, Ljubljana, ☎ 01/43-84-130 6001708

ZAPOSLIM, delavca z znanjem varjenja, Vreček Janez s.p., Zg. Brnik 143, Cerklje, ☎ 041/734-018 6001761

ZAPOSLIM DELAVCA, v mizarski delavnici, Mizarstvo Ovsenik Alojz s.p., Jezerska c. 108 c, Kranj, ☎ 04/281-66-00, 041/756-007 6001438

ZAPOSLIM FRIZERKO, za dobo porodniškega dopusta in oddam prostor za dejavnost manikura, Jana Pirnat s.p., Jezerska cesta 93 D, Kranj, ☎ 041/904-294 6001671

ZAPOSLIMO, monterja stavbnega pohištva, po možnosti mizarja, Boštic Janez, Zg. Brnik 17, Cerklje, ☎ 041/645-890 6001718

ZAPOSLIMO FINOMEHANIKA, strojnega inženirja in elektro inženirja za delo v razvoju. Le-tehnika, d.o.o., Šuceva 27, Kranj 6001710

ZAPOSLIMO KOVINOSTRUGARJA, z najmanj 5 let delovnih izkušenj, ponudbe pošljite na naslov: INES, d.o.o., Križna gora 8, Škofja Loka, dodatne informacije, ☎ 040/821-756 6001733

ZAPOSLIMO SLIKOPLESKARJA, Primož Brezar s.p., Mlaška c. 75, Kranj, ☎ 041/697-467, 041/656-181 6001668

K SODELOVANJU, vabimo radiesteziste za merjenje škodljivih sevanj na znanih naslovih strank. Lepa priložnost dobrega zaslužka. TARA, Rade Stamenković s.p., Radvanjska c. 76, Maribor, ☎ 041/685-591 6001764

IŠČEM

INŠTRUKTOR MATEMATIKE, išče delo: pomoč pri učenju, priprava na maturo, ☎ 040/381-295 6001312

IŠČEM DELO, na domu, na računalniku ali administrativna dela, mrežni marketing odpade, ☎ 031/206-352 6000750

IŠČEM DELO, kuhanje, čiščenje, likanje, ☎ 070/296-517 6001758

POSLOVNI STIKI

Ugodni avtomobilski in gotovinski krediti do 7 let, za vse zaposlene in upokojence tudi 09. do 50 % obremenitve, star kredit ni ovira. Če niste kreditno sposobni, nudimo kredite na osnovi vašega vozila, ter leasinge za vozila stara do 10 let. Pridemo tudi na dom.

Telefonske številke:
02/252-48-26, 041/750-560, 041/331-991, fax: 02/252-48-23

Kukovec Robert s.p., Mlinska ul. 22, Maribor

STORITVE

NUDIM

ASFALTIRANJE, in tlakovanje, izdelava betoske in kamnite škarpe, prevzem novogradnj in adaptacij, Gradbeništvo Adrovič s.p., Sadnikarjeva 4, Kamnik, ☎ 01/83-17-285, 031/803-144, 031/294-981 6001751

BTYQI IN OSTALI GRADBENIŠTVO d.n.o., Glavni trg 14, Kranj, izvaja vsa gradbena dela, novogradnje adaptacije, fasade vseh vrst in notranje omete, ☎ 04/202-81-20, fax 04/202-81-20, 041/760-614 6001351

DELAMO OD TEMELJA DO STREHE, notranje omete, fasade, adaptacije, urejanje in tlakovanje dvorišč, z vašim ali našim materialom, Bytyqi Bene in ostali d.n.o., Struževo 3 a, 4000 Kranj, ☎ 041/561-838 6001526

IZVAJAMO, sanacije dimnikov, vrtanje, zidava, montaža novih, popravila starih, nudimo dimne obloge, dimne kape. Novak & Co, d.n.o., Ljubljanska 89, Domžale, ☎ 031/422-800 6000952

IZVAJAMO OD TEMELJA DO STREHE, notranje omete, fasade, adaptacije, kamnite škarpe, urejanje in tlakovanje dvorišč, z našim ali vašim materialom, SGP Bytyqi Skala d.n.o., Struževo 3 a, Kranj, ☎ 041/222-741 6000975

SENČILA ASTERIKS, Rozman Peter s.p., Senično 7, Križe, tel.: 59-55-170, 041/733-709; žaluzije, roloji, rolete, lamelne zavese, plise zavese, komarniki, markize, ☎ www.asteriks.net 6000947

SPLOŠNA GRADBENA DELA, obnavljanje stare hiše, novogradnje, betonske podporne zidove, fasade, notranji ometi, z vsemi potrebnimi materiali Gradbenik Qarri in ostali d.n.o., T. Dežmana 10, Kranj, ☎ 051/415-043 6001168

ZASEBNI STIKI

ŽENITNA POSREDOVALNICA ZAUPANJE, posreduje za poštene zveze, za vse starosti po vsej SLO. Mnogo se jih je že spoznalo, naj se Vas še več!, ☎ 031/505-495 6000949

ZAHVALA

V 77. letu starosti nas je za vedno zapustil naš

Alojzij Pegam

rojen 1929

Zahvaljujemo se sorodnikom, sosedom, prijateljem, znancem za izrečena sožalja, podarjeno cvetje, sveče, darovane maše in spremstvo na njegovi zadnji poti. Hvala g. župniku Vinku Malovrhu, pogrebni službi Navček in nosačem. Posebna zahvala Cirilovim sosedom iz Selc in pevcem iz Besnice za prelepo petje.

VSI NJEGOVI
Besnica, Selca, Srednja Dobrava, Češnjica, 21. februarja 2006

Dnevi so dolgi,
še daljše noči,
ker tebe ne vidijo naše oči.

ZAHVALA

Ob boleči izgubi drage žene, mamice, hčerke, sestre, tete in sestrične

Simone Bajc

roj. Jenko

se iskreno zahvaljujemo vsem sorodnikom, sosedom, prijateljem in znancem, ki so jo z nami pospremili na njeni zadnji poti. Zahvaljujemo se tudi g. župniku za lepo opravljen pogrebni obred in sv. mašo ter pogrebni službi Navček, d.o.o., ki je poskrbela za pevce, trobentača in cvetje. Zahvala tudi pogrebni službi Komunale Škofja Loka in nosačem. Posebna zahvala gre tudi podjetju Odeja in vaščanom za pomoč v stiski. Še enkrat hvala vsem in vsakemu posebej, ki ste jo imeli radi in jo boste ohranili v lepem spominu.

Žalujoči: mož Bojan ter sinova Gašper in Grega
Virmaše, 22. februarja 2006

ANKETA

Navdušenje na "Vomnskim pohom"

ANA HARTMAN

V nedeljo so po treh letih v Lomu ponovno pripravili prireditev "Vomnsk poh". Organizatorji razmišljajo, da bi običaj odslej prikazali vsako leto, mi pa smo obiskovalce povprašali o vtisih.

Foto: Ana Hartman

Rok Murnik, Žirovnica:

"Po radiu sem slišal za prireditev Lomski ploh in sem prišel. Prvič sem tu, organizacija je super, nasmejali smo se, le malo me zebe. Nedvomno bom še prišel."

Janez Šmid, Pristava pri Tržiču:

"Prireditev dobro poznam in se mi zdi super. Vselej sem se je udeleževal, saj sta moja starša iz Tržiča. Škoda, da je ne pripravijo vsako leto."

Majda Štular, Križe:

"Super se imamo, zelo živahno je tu. Prav je, da skušajo običaj ohraniti. Že pet let niso vlekli lomskega ploha. Da bi prireditev organizirali vsako leto, se mi zdi dobra ideja."

Miha Švab, Tržič:

"Vsakič se udeležim prireditve. Všeč mi je bilo, zabavno in prijetno. Se pa spominjam, da je bila pred desetletji prireditev bolj obiskana in da je bilo bolj živahno. Pohvala fantom za trud."

Melita Meglič, Čadovlje:

"Že večkrat sem se s starši udeležila Lomskega ploha. Super se mi je zdelo, prijetna popestritev dogajanja v Lomu in Tržiču. Fino bi bilo, če bi prireditev pripravili vsako leto."

Tudi kovanci so vredni

Večina trgovcev in gostincev je že pripravljenih na dvojno označevanje cen, ki bo jutri postalo obvezno. Dviga cen (razen bančnih) nismo opazili. Navadite se na decimalke.

SIMON ŠUBIC

Kranj - Od jutri naprej morajo ponudniki blaga in storitev v Sloveniji cene obvezno označevati v tolarjih in evrih. V naši mini patrulji smo preverili, ali so se trgovci in gostinci že pred predpisanim rokom pripravili na zakonsko obveznost, predvsem pa nas je zanimalo, ali so kaj poskočile njihove cene. Tudi pri nas se namreč še dobro spomnimo, kako spretno so uvedbo evra izkoristili italijanski in avstrijski trgovci in zaokroževali cene navzgor. Pa tako ni bilo le pri naših sosedah, s podobnim pojavom so se soočali tudi potrošniki v drugih evropskih državah, v katerih je evro postal uradno plačilno sredstvo. V izogib tihemu skoku cen ob dokončni uvedbi evra, ki je napovedana za 1. januar prihodnje leto, so se zato na ministrstvu za gospodarstvo odločili, da predpišejo obvezno informativno označevanje cen po centralno paritetnem tečaju 239,64 tolarja za evro že devet mesecev prej.

Sprehod med prodajanimi policami izbranih trgovskih centrov v Kranju je pokazal, da so te že opravile preračun cen iz tolarjev v evre in jih tudi primerno označile. Tudi v kranjskih gostinskih lokalih nismo naleteli na takega, kjer na izpisku računa končnega zneska ne bi označili tudi v evrih. Je pa kar precej gostincev pozabilo na dvojno označevanje cen na svojih cenikih. Vsi preverjeni trgovci in gostinci so sicer za preračun uporabili predpisani centralni tečaj, prav tako pa nismo nikjer zasledili sumljivega zaokroževanja navzgor.

Tihega dviga cen niti nismo pričakovali, saj tolar še vedno ostaja edino dovoljeno plačilno sredstvo, zato so cene v evrih zgolj informativne narave. Potrošniki bodo tako še dolgo pozorni zgolj na cene v tolarjih, te pa so vsaj zaenkrat še ostale enake, če seveda odmislimo sumljivo podražitev bančnih storitev. Kljub temu predsednica Zveze potrošnikov Slovenije **Breda Kutin** svetuje potrošnikom, naj čimprej začno razmišljati v evrih, še posebej zaradi znanega dejstva, da Slovenci nimamo pravega odnosa do kovancev. Prav zaradi tega si od uradne uvedbe evra veliko obetajo natakarji. "Pričakujem, da bom vsaj prvi mesec dobil kar precej napitnine, vse dokler ne bodo stranke ugotovile, da deset centov niti ni tako malo," nam je zaupal eden od natakarjev v Kranju.

Počasi se bo pri cenah treba navaditi tudi na decimalke. Trgovci znajo služiti prav z njimi. / Foto: Tina Dokl

NA KONCU

Kamničanke šivale za Torino

ROBIN MAJNIK

Kamnik - V prostorih bivše tovarne Keramika Schnabl so kamniške šivilje avstrijsko-slovenskega podjetja Tom Tuki sešile vse drese - startne številke in zastavice za smučarska vrata, za olimpijske igre v Torinu 2006. Sešile so 15.000 kosov in pri tem uporabile 32 km blaga. Podjetje je s svojim delom v Sloveniji začelo s 1. julijem 2005, po preselitvi proizvodnje iz Avstrije in zaposlitvi desetih kamniških šivilj, ki so bile brez zaposlitve. Ekipa šivilj v športnem duhu nadaljuje svoje delo in že pripravlja drese za svetovno prvenstvo alpskega smučanja in olimpijskih iger invalidov. Podjetje Tom Tuki je lep primer majhnega podjetja, ki z mednarodnim sodelovanjem dosega lepe uspehe. Eden od vzrokov, da je podjetje preselilo svojo proizvodnjo v Slovenijo, je bil tudi ta, da smo Slovenci v svetu poznani po delavnosti in visoki strokovni usposobljenosti delavcev. Iz programa podjetja Tom Tuki bi lahko kakšno idejo dobili tudi kamniški turistični delavci, saj program pokaže, kakšno reklamno opremo uporabljajo visoko turistično razviti sosedni Avstrijci.

Novorojenčki

Minuli teden smo Gorenjci v porodnišnicah v Kranju in na Jesenicah dobili 30 novih prebivalcev. V Kranju je na svet prijokalo 23 novorojenčkov, na Jesenicah pa 7.

V Kranju se je rodilo 13 deklic in 10 dečkov. Najtežji je bil deček s 3.950 grami, najlažja pa deklica, ki je tehtala 2.140 gramov. **Na Jesenicah** so se rodile 4 deklice in 3 dečki. Najlažja je bila deklica, ki je tehtala 2.550 gramov, najtežjemu dečku pa je kazalec na tehtnici pokazal 3.940 gramov.

STC STARI VRH
podnevi in ponoči
NOVO
Najdaljši tekoči trak za otroke v Sloveniji - 61,5 m
10 let
www.starivrh.si

Darilo izžrebanemu naročniku časopisa Gorenjski Glas
Avtokarto prejme ŽERJAL HERMINA iz Maribora.

vremenska napoved

Napoved za Gorenjsko

Danes, v torek, bo zjutraj precej jasno, čez dan se bo pooblačilo. V sredo bo delno jasno in povečini suho, v četrtek bo oblačno z rahlim sneženjem.

Agencija RS za okolje, Urad za Meteorologijo

TOREK	SREDA	ČETRTEK
-9/0°C	-10/1°C	-9/-1°C

RADIO KRANJ 97,3 MHz
GORENJSKI MEGASRČEK
RADIO KRANJ d.o.o.
Stritarjeva ul. 6, KRANJ
TELEFON:
(04) 2812-220 REDNICA
(04) 2812-221 TAJNIK
(04) 2022-222 PROGRAM
(051) 303-505 PROGRAM GSM
FAX:
(04) 2812-225 REDNICA
(04) 2812-229 TAJNIK
E-pošta:
radiokranj@radio-kranj.si
spletna stran:
www.radio-kranj.si
NAJBOLJ POSLUŠANA RADIJSKA POSTAJA NA GORENJSKEM

Razvedrilo GG

PRILOGA GORENJSKEGA GLASA

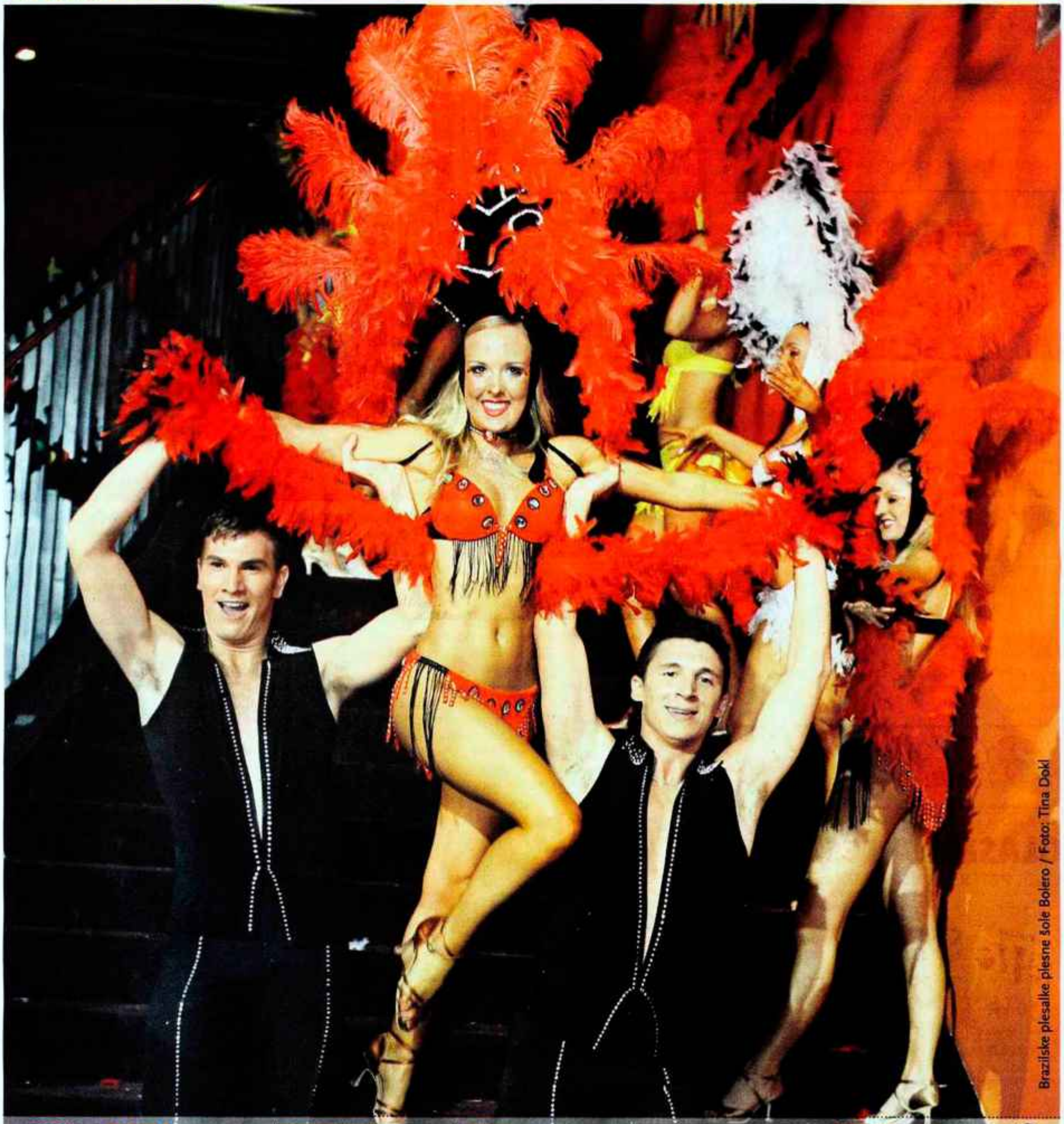

Brazilske plesalke plesne šole Bolero / Foto: Tina Dokl

USEJIME

GLASBA

KOMPROMISNI ANAVRIN

Skupno Anavrin sestavlja sedem mladih glasbenikov, to pa pomeni tudi sedem različnih glasbenih okusov. Fantje pravijo, da je to velika prednost in da vselej najdejo kompromis.

02

KINO

GORJANCI

S pomočjo Krokija, Medota in botra Janeza, ki se nekega dne odpravijo iz dolgočasnega mesta na potep po Gorjancih, spoznamo svet bajk in povesti Janeza Trdine. / Foto: arhiv Gorjanci

04

LJUDJE

KRALJICA ZA ENO NOČ

Kristus se je odločil za napitek iz hrnelja. Žabja kraljica je sekirala svojega izbranca, češ da preveč očitno osvaja labodko, brazilske plesalke pa so navdušile. Ples v maskah je trajal do jutranjih ur. / Foto: Tina Dokl

08

TOREK_28. 2. 2006

GLASBA

Žrebamo Pipse, Reeda in Prydiza

V soboto, **4. marca 2006**, bodo v Ljubljani, v Orto baru nastopili **PipsChips&Videoclips** iz Hrvaške, ki imajo za seboj bogato glasbeno kariero in številne glasbene nagrade. Med prispelimi sms pravilnimi odgovori (prihajajo s Hrvaškega) smo izžrebali tri srečneže, ki bodo dobili po dve vstopnici za sobotni koncert - prevzamete jih med 21. in 22. uro v Orto Baru z osebnim dokumentom. Izžrebani bodo obveščeni tudi po telefonu.
Ker pa **13. marca** v ljubljanski Hali Tivoli nastopa tudi **Lou Reed**, **11. marca** pa bo Ambasado Gavioli obiskal zelo znani Dj, ki bi nas moral obiskati že jeseni 2005. Tokrat bo **Eric Prydz** nastopil v družbi profesionalcev iz

PipsChips in Videoklips / arhiv organizatorja

Foto: arhiv organizatorja

Eric Prydz

Foto: arhiv organizatorja

Lou Reed

Velike Britanije Luke Dzierzdeka in Craiga Bartleta. Našim bralcem pa podarjamo po eno vstopnico za vsakega. Kdor želi na koncert Lou Reeda, naj odgovori na vprašanje z 'da' ali 'ne': **Je nastopil v Torinu?**, kdor pa na Prydiza, pa: **Katerega meseca lani bi moral nastopiti - junija ali novembra?**
Odgovor pošljite v obliki sms (do 8. marca) na številko 031/69.11-11 za **reed** ali **eric**. Sporočilo naj izgleda za prvega takole: (šifra) reed + (odgovor) da/ne + vaše ime in priimek, za drugega pa : (šifra) eric + (odgovor) mesec + vaše ime in priimek.
A. B.

WWW.RADIO-KRANJ.SI

GLASBENA LESTVICA

VSAK PETEK OB 16.00

1	**BLOODHOUND GANG:** FOXTROT UNIFORM CHARLIE KILO
2	**MADONNA:** SORRY
3	**MOBY:** SLIPPING AWAY
4	**TEXAS FEAT PAUL BUCHANAN:** SLEEP
5	**ANŽEJ DEŽAN:** PLAN B
6	**HARD FI:** CASH MACHINE
7	**MARY J.BLIGE:** BE WITHOUT YOU
8	**ROTOR:** LJUBEZEN V AVTU
9	**ARASH:** TEMPTATION
10	**HI TACK:** SAY SAY SAY
11	**THE RASMUS:** SAIL AWAY
12	**SAŠA LENDERO:** MANDOLINE
13	**K MARO FT. SHYM:** HISTORIES DE LUV
14	**PRINCE:** TE AMO CORAZON
15	**REBEKA DREMELJ & DOMEN KUMER:** NORO SE UJAMEVA
16	**BON JOVI WITH JENNIFER NETTLES OF SUGARLAND:** WHO SAYS YOU CAN'T GO HOME
17	**EDITORS:** MUNICH
18	**MONIKA PUČELJ:** OSTANI Z MANO
19	**NOTORIOUS B.I.G.:** NASTY GIRL
20	**CHRIS BROWN:** RUN IT
21	**ALL AMERICAN REJECTS:** DIRTY LITTLE SECRET
22	**SIMON WEBBE:** NO WORRIES
23	**BOTRI:** AUGUŠTINA
24	**PINK:** STUPID GIRLS
25	**GAVIN DEGRAW:** CHARIOT
26	**CORINNE BAILEY RAE:** PUT YOUR RECORDS ON
27	**SUNBLOCK:** ILL BE READY
28	**OMAR NABER:** OMAR TI TESLO
29	**SUGABABES:** RED DRESS
30	**KELLY CLARKSON:** BECAUSE OF YOU

KOMPROMISNI ANAVRIN

Skupno Anavrin sestavlja sedem mladih glasbenikov, to pa pomeni tudi sedem različnih glasbenih okusov. Fantje pravijo, da je to velika prednost in da vselej najdejo kompromis.

Ana Hartman

Ljubljanska zasedba Anavrin, ki so jo pogosto primerjali s Siddharto, bo kmalu predstavila tretji videospot, tokrat za skladbo Kot 2 otoka. Fantje, ki se neradi žanrsko opredeljujejo (v njihovi glasbi je čutiti prisotnost modernega rocka in prvine grunge, funk, ska in pop zvrsti), nameravajo do konca leta izdati drugi album, o katerem so zaenkrat še precej skrivnostni. Ali bo album tako uspešen kot njihov prvenec Juice, katerega sporočilnost se dotika pokvarjenosti in lažnivosti današnjega sveta, pa bomo še videli. Pogovarjali smo se z basistom Anejem Kočevarjem.

Skupina Anavrin: Anže Hvale, Damir Lisica, Matej Selan, Marko Lavrič, Anej Kočevar, Gašper Sekolonik in Grega Nahtigal. / Foto: arhiv skupine

Je pri sedmih različnih glasbenih okusih težko doseči kompromis?

"Sedem različnih okusov je naša velika prednost. V tem je pravzaprav čar Anavrinov. Včasih sicer pride do razhajanja mnenj, vendar vselej najdemo kompromis. Naš "leader" je sicer pevec, idejni vodja in pisec besedil Damjan, kličemo ga Dado."

Tako kot mnoge druge mlade skupine so vas na začetku primerjali s Siddharto. Kako ste to doživljali?

"Siddharti smo podobni že zato, ker imamo enako postavo: saksofon, klaviature, dve kitari, bas, bobni. Po eni strani je ta primerjava velik kompliment, po drugi niti ne, saj je tega siddhartizma deležna skoraj vsaka mlada skupina."

Kako prodreti na tej zasičeni glasbeni sceni?

"Zelo težko. Če hočeš zares uspeti, moraš dati na tržišče dober album, dobre videospote, vse to pa je zelo povezano s finančnimi sredstvi, brez česar danes ne gre več."

Na tujih festivalih ste naleteli na dober odziv. Na festivalu New commer v Avstriji ste na primer med stotimi bandi zasedli peto mesto. Še niste razmišljali o prodoru na tujo sceno, ali pa že razmišljate o tem?

"Seveda nas mika tujina, a menimo, da še ni pravi čas za kaj takega. Zaenkrat naj ostane skrivnost, kakšen bo naš drugi album. Polovica je že narejenega, sicer pa se bomo poleti zaprli v studio, da ga bomo lahko do konca leta izdali."

Imate zelo zvesto publiko. S čim, menite, ste si jo pridobili?

"Predvsem z iskrenostjo. V Slovenj Gradcu smo na primer igrali na isti dan, kot so v Ljubljani nastopali Rammsteini. Logično so mladi šli na Rammsteine, mi pa smo, čeprav smo igrali pred majhno publiko, naredili nepozaben žur. Ne gledamo na to, koliko glav je pod odrom, ampak dajemo energijo, sprejemamo odzive publike v vsakem primeru, tudi če je publika manj številčna."

ZIMZELENO ŠE VEDNO NAVDUŠI

Gorenjsko občinstvo je v petek uživalo na koncertu Elde Viler, ki je skupaj s svojo hčerko prepevala zimzelene melodije. Na Gorenjskem sta dami že nastopali.

Nina Valant

Dvorana kina Center je bila petkov večer polna, kot že dolgo ne. Niso predvajali kakšne premiere najnovejšega filma, pač pa je na odru nastopala dama slovenske glasbene scene **Elda Viler**. Na odru so se ji pridružili še njena hči **Ana Dežman** in zbor s 35-letno tradicijo **APZ France Prešeren**.

Skladbe Elde Viler lahko z zlatimi črkami vpišemo med najlepše in večne slovenske popevke. S svojim čudovitim glasom in izvirnim avtorskim pristopom se je vpisala med nadčasne. Že več kot štiri desetletja kroji kakovostno slovensko glasbeno sceno. V svoji bogati pevski karieri je sodelovala z znanimi avtorji in dobila veliko festivalskih nagrad, strokovna javnost pa jo je uvrščala med najboljše pevke nekdanje Jugoslavije.

Foto: Gorazd Kavčič

Elda Viler se je Gorenjcem predstavila že v domžalskem koncu.

Na koncertu v Kranju je bilo med številnim občinstvom opaziti tudi nekaj znanih imen. Tako je bil nad koncertom več kot navdušen prvi mož Merkurja Bine Kordež, pa otroška pevka Romana Krajnčan, pa še kakšen znani Gorenjec bi se našel.

Elda in Ana sta na odru zapeli kar lepo število slovenskih popevkarskih uspešnic in navduševali nostalgično razpoloženo občinstvo. Odlična Elda je presenetila celo svojo hči Ano, ki je povedala: "Mamina energija, ki jo izžareva na odru, še mene popolnoma prevzame!" Sicer pa je Elda polna energije morda tudi zato, ker sedaj, kot pravi sama, bolj pazi, da zdravo živi in je že tudi izgubila nekaj kilogramov.

TELEVIZIJA

ODKRIVA GORENJSKO

Jože Logar je dobro znan obraz Gorenjske televizije. Tam mlade novinarje in voditelje govorno usposablja ter pripravlja oddaji Župan pred kamero in Predstavljamo vam krajevno skupnost.

Ana Hartman

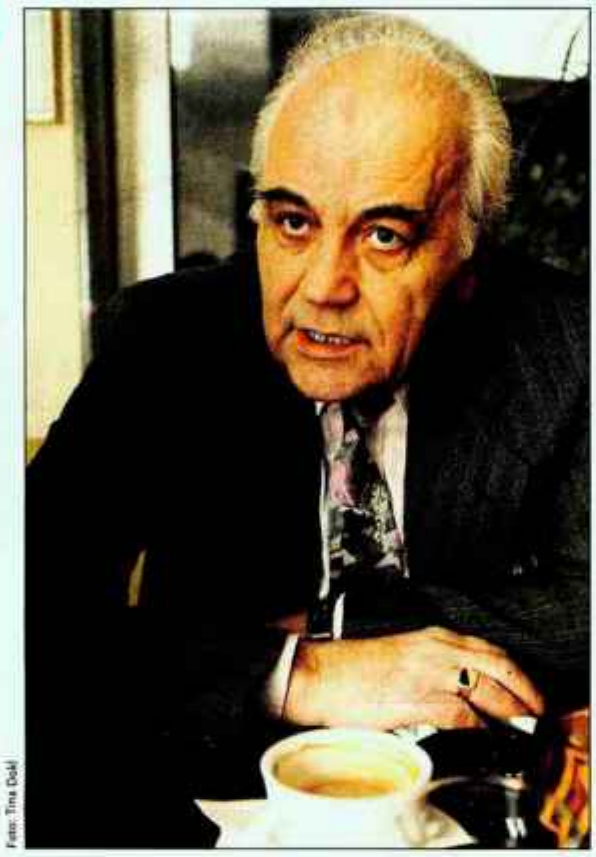
Foto: Tina Dokl

Igralec in režiser **Jože Logar** se je ekipi GTV pridružil leta 1998. Še pred tem je delal na RTV in RGL, bil pa je tudi direktor jeseniškega teatra. Igralstva, pravi, ne pojmuje ozko. "Tudi novinarstvo je neke vrste igralstvo. Prav zato sta mi radio in televizija tako blizu," meni Logar, ki ta čas sicer živi v Ljubljani, a se v nekaj letih namerava vrniti na Gorenjsko.

Na GTV ga je zvabil kolega **Črt Kanoni**, ki je bil tedaj odgovorni urednik televizije, še pred tem pa sta bila sodelavca na RGL-u. Logar od vsega začetka govorno usposablja mlade novinarje in voditelje, pripravlja pa tudi oddaji Župan pred kamero in Predstavljamo vam krajevno skupnost. "Razmišljali smo, kako bi Gorenjsko čim bolj približali ljudem in tedaj se je porodila ideja o oddaji. Skušamo se vklopiti v življenje krajanov in jih pri tem posneti," je razložil. Gorenjske krajevne skupnosti so začeli obiskovati po abecednem vrstnem redu, doslej so jih predstavili že več kot dvesto. "Projekt se počasi izteka, večino skupnosti smo že obdelali in ker smo ob tem naleteli na veliko zanimivih stvari, kulturno dediščino, običaje, zanimive ljudi, že razmišljamo o novem projektu predstavljanja bogastev, ki smo jih odkrili med snemanji," je napovedal.

Logar pravi, da je vsaka krajevna skupnost nekaj posebnega in da bi se težko bi se odločil, katera se mu je najbolj vtisnila v spomin. "Sem bil pa izjemno presenečen nad tem, kako zelo imajo ljudje radi svoje kraje in koliko so pripravljeni prostovoljno postoriti. Krajani so še posebej povezani v hribovskih skupnostih," je razložil Logar in obenem dodal, da je v mestnih skupnostih opazil precej manj zanesenosti.

Tudi oddaja Župan pred kamero je med gledalci GTV zelo priljubljena. "Verjetno tudi zato, ker poteka v živo in lahko pokličejo ter županu zastavijo vprašanje," je prepričan Logar. Največkrat se v občine tudi odpravi, da se bolje seznani s tamkajšnjimi problemi, in domačine povpraša o njihovih tegobah. "To predstavlja osnovo za pogovor. Župani ne vedo vnaprej, kaj jih bom spraševal, vedo le, da bo beseda tekla o aktualnih tematikah iz njihove občine," je dejal Logar in dodal, da so župani pripravljeni odprto govoriti. "Tudi ko "vrtam" vanje o neprijetnih stvareh, vselej skušamo poiskati razloge za nek problem in pogosto se izkaže, da je zanj kriva država in ne občina," je povedal.

HAVAJKA PREVZELA VODSTVO

Alenka Brun

Nič več špekulacij. Zanimivo, da so bile tokratne govorice najprej resnične, vendar je sedaj Katarino zamenjala nobena druga, kot razvpita, precej direktna črnolasa lepotica, 22-letna **Nina Osenar**. Dekle prihaja iz Kamnika in je svoje ženske čare ter samozavest v javnosti že dokazala ter se okronala z naslovom enega izmed lepotnih izborov. Sodelovala je tudi na avdiciji za E Plus.

V prvih treh oddajah bodo gledalci spoznali tudi **Katarino Hrestak**, prvotno izbranko šova, ki pa se je tik pred snemanji zaljubila in našla tisto, kar bi morebiti v oddaji - ljubezen in moškega svojih sanj. Za Nino, ki je bila že ves čas POP TV-jeva sokandidatka za šov, bo tako opravila le izbor sanjskih kandidatov - z 20 na 12. Časa, da preskoči iskra ljubezni in da sanjska najde pravega, tako ne bo ravno veliko, pa vendar dovolj.

Romantična saga letošnje pomladi se začenja že **17. marca ob 20.40** in bo na sporedu 11 petkovih večerov, gledalcem pa ne bo ponudila le ognjemeta čustev, senzualnosti, strasti, iskrivih pogledov, že na začetku jim bo potrdila stari znani rek, da je ljubezen vsemogoča.

Diagnoza: o raku tudi z Lojzetom Peterletom

Ob svetovnem tednu boja proti raku se bodo **v četrtek ob 20.30 na Deželni televiziji v oddaji Diagnoza** posvetili prav tej bolezni. V goste bodo povabili **Jako Jakopiča, dr. Milana Baškoviča**, predsednika društva Preporod **Marjana Videnška** in evroposlanca **Lojzeta Peterleta**. Bolezen pa bodo gledalcem poskusili približati še z osebnimi izpovedmi. **A. H.**

Dežela zakladov dobro sprejeta

Vsak prvi četrtek v mesecu vam **kviz Dežela zakladov** ponuja možnost, da preverite, kako dobro poznate svojo deželo, sicer pa vam vsak dan na TV Piki, RTS-u, VTV-u, Gorenjski TV, TV Primorki in Vašem Kanalu postavijo nagradno vprašanje. Kviz se je začel 3. novembra 2005 in traja neprekinjeno vsak dan na šestih omenjenih lokalnih TV postajah. **A. B.**

NOVIČKE

Drnačeva izbrala predvsem moške sodelavce

Na avdicijah je bilo pod vodstvom urednice **Barbre Drnač** izbranih dvajset novih sodelavcev za uredništvi E+ in Ekstra magazin na Kanalu A. Na avdicijo so se prijavili tudi nekateri znani obrazi, a vendar ni bil izbran nihče od njih. "Pri dokončni izbiri je namreč prevladala profesionalna plat, izkušnje z mediji in njihovo poznavanje, veščine pisanja, sporazumevanja in podobno. Med izbranimi je kar precejšnje število moških," je pojasnila **Petra Uranjek** iz službe za odnose z javnostmi. Minuli torek so imeli v uredništvu prvi delovni sestanek s podajanjem poteka televizijskega dela, spoznavanjem kolektiva in programskega orodja, v prihodnjih dneh pa izbrance čakajo tudi govorne vaje in nastopi pred kamero. **A. H.**

Razdružene države Amerike

Na **2. programu Televizije Slovenija** se nam obeta v **četrtek ob 20.55** zanimiv glasbeni dokumentarec, katerega režija in scenarij sta delo Saša Podgorška, glasba pa skupine Laibach, z naslovom **Razdružene države Amerike**. Skupina Laibach je svojo prvo turnejo po severnoameriškem kontinentu izpeljala leta 1989, dve leti pred razpadom tedanje matične države Jugoslavije. Imenovala se je Sympathy For The Devil Tour. Naslednja obsežna turneja, US - capital Tour, se je zgodila leta 1992, Jesus Christ Superstars Tour pa leta 1997. Potem so se z napadom na Svetovni trgovinski center v New Yorku, maščevalnimi vojnami nad Afganistanom in Irakom ter vsesplošno ofenzivo proti terorizmu zvrstili usodni dogodki, ki so radikalno zaznamovali današnji čas in precej tesno zaprli vrata v ZDA. Kljub temu je v volilnem letu, ko so se Američani v napeti atmosferi odločali med predsednikom Bushom in demokratskim kandidatom Kerryem, Laibachu skozi živankino uho spet uspelo vstopiti v Ameriko ter izpeljati zahtevno celomesečno turnejo petnajstih koncertov. Prvi nastop je bil v Washingtonu, samo streljaj od Bele hiše in samo dan po razglasitvi volilnih rezultatov. V zraku je bilo čutiti tesnobo, temni oblaki so prekrili nebo in deževalo je ves dan. Film je zgovoren dokument travmatičnega povolilnega razpoloženja v ZDA, državi, ki v povojni zgodovini verjetno še ni doživela tako radikalne delitve na dve nasprotujoči si politični in kulturni opciji. **A. B.**

Foto: arhiv TV Slo 2

GGi IZLETI

Marec bomo posvetili ženskim praznikom. **V soboto, 11. 3.**, ob dnevu žena, vas tako vabimo na

cvetlični sejem v Pordenone

Več kot 200 razstavljavcev bo ponudilo na ogled cvetje, grmovnice, zamisli za ureditev vrtov ... Ogled razkošja zelenja in cvetic, ki se bo še kako prileglo po hudi zimi, bomo združili z ogledom Čedada, ene od zibelk slovenstva s številnimi zgodovinskimi znamenitostmi. Ker je mesto nedaleč stran od slovenske meje in v osrčju vinskih trt "italijanskih Brd", se bomo odpeljali do naših Goriških Brd in se po želji ustavili še na tipičnem kmečkem turizmu na večerji.

Odhod avtobusa izpred Gorenjskega glasa na Zoisovi 1 v Kranju ob 7. uri zjutraj.

Cena: **5.500 sit / 22,96 EUR - 10 % za naročnike Gorenjskega glasa**

Cena vključuje vožnjo, parkirnine, cestnine, organizacijo in vodenje ter zavarovanje. Doplačila: vstopnica za sejem: 1.198,20 SIT / 5 EUR, večerja: 1.800 sit / 7,52 EUR.

Za materinski dan, v soboto, 25. 3., pa na Limbarsko goro.

Prijave: Gorenjski glas (04/201 42 41) in turistična agencija Linda (04/235 84 20)

www.gorenjskiglas.si

KULTURA

KRANJ

Črni volk in rdeči petelin

Ne gre le za obetaven naslov, nedvomno bo zanimivo tudi predavanje **dr. Dragana Božiča**, ki bo v okviru arheoloških muzejskih večerov, danes, v torek, ob 19. uri v Modri dvorani gradu Khislstein govoril o najdbah v poznoantičnih grobovih na Lajhu pod Kranjem. Kar je za nekoga kup ničvrednega starega železja, je za poznavalca orodje, s katerim so vešče roke poznorimskih prebivalcev (v 4. in 5. stoletju) poskrbele za streho nad glavo, za drva, za hišno opremo, za obdelano njivo in zalogo sena. Kot je črni volk simbol železa, je rdeči petelin simbol ognjišča, kjer je gospodinja pripravljala hrano in kjer se je družina lahko pogrela. **I. K.**

KRANJ

Vitraži Staneta Kregarja

V četrtek, 2. marca, ob 18. uri bo v Mali renesančni dvorani Mestne hiše odprtje razstave osnutkov vitražev iz gorenjskih cerkva akademskega slikarja Staneta Kregarja. Ob tej priložnosti bo predstavljena tudi monografija *Sakralno slikarstvo Staneta Kregarja*, ki je izšla lani ob 100-letnici avtorjevega rojstva. O njej bo spregovoril direktor založbe Družina dr. Janez Gril ter nekateri avtorji monografije, ki jo bo mogoče tudi kupiti po promocijski ceni. Osnutke vitražev za razstavo v Kranju je izbrala umetnostna zgodovinarka Petra Vencelj. **I. K.**

KRANJ

Figuralni okruški Armina Guerina

V Mali galeriji Društva likovnih umetnikov Kranj tokrat gostijo avstrijskega umetnika **Armina Guerina**, ki živi in ustvarja na Dunaju, kjer je na Akademiji vizualnih umetnosti študiral grafiko. Njegova temeljna vsebinska okupacija so človeški liki, ki jih v svoj predstavitveni svet beleži povsem preoblikovane in prelite v avtorsko afirmiran likovni jezik. "Podobe črpa iz sedanjosti in neposrednega okolja ter jih podaja kot univerzume, včasih pa poseže tudi po likih iz historičnega spomina drugih kultur," je k razstavi zapisala likovna kritičarka Anamarija Stibilj Šajn. Njegove slike so zelo subtilne, o čemer pričajo tudi nekateri naslovi. V barvni paleti razkrivajo Guerina kot asketa, ki potuje med črno in belo barvno bariero. **I. K.**

ŽIROVNICA

Iz zemlje zacveto

V petek, 3. marca, ob 18. uri bo v Fotogaleriji Jaka Čopa odprtje razstave fotografij Ivana Šenvetra z naslovom *Iz zemlje zacveto*. Gre za velikega ljubitelja narave, še posebno rad fotografira cvetje. Gre za njegovo četrto samostojno razstavo, tokrat pa upa, da bo vsaka mati in žena za svoj praznik v njegovih fotografijah našla "svojo rožo". **I. K.**

KRANJ

Območno srečanje odraslih zborov

Prihajajoči konec tedna Javni sklad RS z kulturne dejavnosti, Območna izpostava Kranj, pripravlja Območno srečanje odraslih pevskih zborov. Zaradi velikega števila zborov, ki delujejo na območju kranjske izpostave, bodo zbori nastopili v dveh dnevih. Deset zborov se bo predstavilo v petek, deset pa v soboto, obakrat ob 19. uri v Gimnaziji Kranj. Zbori bodo izvajali tako slovenske ljudske kot umetne pesmi, prav tako pa tudi pesmi tujih narodov in skladateljev. Obakrat bo program povezoval Tone Ftičar iz Kamnika, srečanje pa bo strokovno spremljal Karel Leskovec iz Domžal. **I. K.**

GG | Za vas beležimo čas!
WWW.GORENJSKIGLAS.SI

SLOW-MOTION

V novejših raziskavah se Miha Knific ukvarja s filmskimi potenciali fotografije in fotografskimi razsežnostmi filma. Zanima ga, kako sprejemamo, razumemo in se spominjamo podob. Slow-motion je naslov njegove razstave v Mali galeriji v Ljubljani, ki si jo lahko ogledate do 19. marca.

Alenka Brun

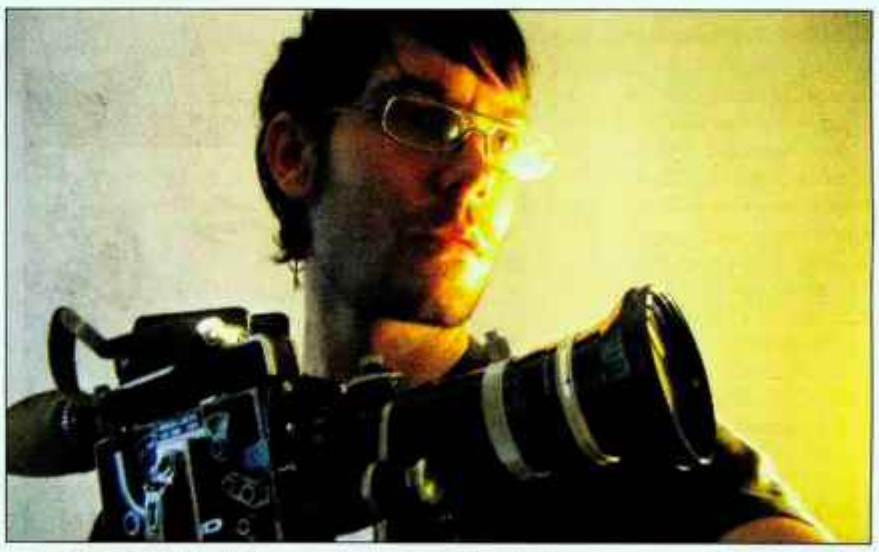

Kranjčan **Miha Knific** se ukvarja s fotografijo, videom, filmom, animacijo, ilustracijo, scenografijo, predavanji in umetnostno teorijo. Na prvih samostojnih razstavah je v razmišljanje o telesu vnašal zabavne podrobnosti in raznolike fragmente in pokazal, da ga bolj kot estetika v klasičnem pomenu zanimajo koncepti upodabljanja in raziskovanja ter likovna (re)interpretacija predmeta z uporabo raznovrstnih sredstev in tehnologij. Zadnji dve leti je bil Miha Knific zelo mednarodno aktiven, sodeloval je na odmevnih skupinskih razstavah, kot sta E.U. Positive - Kunst aus dem neuen Europa, Berlin Akademie der Künste, se leta 2005 samostojno predstavil v Modern Art Oxford. Pripravlja pa se tudi na režijo in snemanje 90-minutnega igranega filma Let me sleep (Noč).

Minuli torek je bilo v ljubljanski Mali galeriji odprtje njegove razstave z naslovom **Slow - motion**, dan kasneje pa je bil pogovor na temo podob na filmu v sodobni umetnosti in družbi. Miha razstavlja barvne fotografije 125 x 170 centimetrov in so povečave z osem milimetrskega filma ter vzete kot zaporedne sličice, ki v hitrem predvajanju tvorijo gibanje. V postavitvi na steni pa bolj kot gibanje opazimo drobne razlike med sosednjimi sličicami. Zavrtene v šestinki sekunde ustvarjajo realni čas. Štiri sličice gibljive slike že prepoznamo kot podobo in si jo s tem tudi zapomnimo. Ločene pa čas gledanja na posamezno sličico - fotografijo, razvlečejo v daljši čas in s tem ustvarjajo upočasnjeno gibanje. Instalacija je nekakšen 'slow motion' kino, ki se s svojimi podobami obrača k razmišljanju o filmu samem kot materiji, in ne le pripovedi zgodbe. Delo ne govori le o kinematografiji, pač pa o fenomenu gledanja in časa (gledanja/videnja), o spominjanju in ločevanju podobnih podob.

USPEŠNO NA MEDNARODNI TRG

Lani najbolj prodajana Da Vincijeva šifra. Mladinska knjiga v letošnjem letu načrtuje 281 novih knjižnih naslovov.

Igor Kavčič

Ko štejemo izdaje in ponatise, je Založba Mladinska knjiga lani izdala kar 508 založniških enot v skupni nakladi več kot dva milijona izvodov. Svetovna uspešnica *Da Vincijeva šifra* je doživela kar deset ponatisov, prav tako je bila med najbolj prodajanimi nadaljevanje *Angeli in demoni*, izstopal je tudi Atlas Slovenije, pa *Mednarodni živalski slovar*, slikanica Lile Prap, tudi najbolj prodajane avtorice v tujino. Letos imajo v Mladinski knjigi v načrtu 281 novih naslovov od večjih priročnikov kot sta *Zemlja* in *Države sveta*, turističnih priročnikov, do številnih leposlovnih del za otroke, mladino in odrasle. V zadnjem mesecu sta že izšli zbirki, dve jubilejni pesniški izdaji *Ob poti rastem in sem pol prahu*, ob 80-letnici Lojzeta Krakarja, in pa Zlata knjiga Simona Gregorčiča, ob 100-letnici njegove smrti, ki jo beležimo letos jeseni. Nadaljevali bodo z izdajanjem izvirnih slovenskih slikanic, bogata pa bo tudi bera otroškega leposlovja. Kar devet slovenskih del proze, poezije in esejistike lahko pričakujemo v zbirki nova slovenska knjiga, tu pa so tudi novi prevodi romanov avtorjev, kot so Umberto Eco, Arto Paasilinna, Gabriel Garcia Marquez in drugih. Nekaj novih naslovov bosta prinesli zbirki Oddih in Kapučino, prav tako pa bodo nadaljevali z mednarodno zasnovano zbirko Miti (gre za sodelovanje štiriindvajset uglednih svetovnih založb), v kateri bosta sodelovali tudi dve veliki slovenski pisateljski imeni Drago Jančar in Feri Lainšček.

KINO, RADIO, FILM

GORJANCI

Kaj buri duhove dandanes v gorjanskih gozdovih?

Alenka Brun

V Vinoteki na ljubljanskem Gospodarskem razstavišču smo si ogledali premiero **slovenskega celovečernega animiranega filma** z naslovom **Gorjanci**. Nekatere bajke in povesti Janeza Trdine o Gorjancih so tako ugledale svet v animirani obliki, namenjeni otrokom, pa tudi odraslim. S pomočjo Krokija, Medota in botra Janeza, ki se nekega dne odpravijo iz dolgočasnega mesta na potep po Gorjancih, spoznamo, zakaj se potok imenuje Gospodična, kako je bilo z rajsko ptico, čemu je bila Gluha koza strah in trepet ljudi z Gorjancev. Otrok film gleda iz drugega zornega kota in interpretira sporočilnost animiranega filma drugače kot odrasli. Skozi število predstavljenih bajk in povesti v eni uri dobi lahko desetletnik toliko informacij, da bi ga znale te zmesti ali pa bi se z njimi prenasičil in bi mu po pol ure film ne bil več zanimiv, čeprav je končni produkt zelo kvaliteten in vreden ogleda.

Kdor pozna risano serijo angleških avtorjev priljubljenega televizijskega kanala z risankami, ki pripoveduje o kralju Arturju, bo med liki našel risarsko in animacijsko podobnost, čeprav ni nujno, da je bila angleška risanka sploh navdih komu izmed slovenskih ustvarjalcev Gorjancev.

Animirani film je nastal v produkciji EMC multimedijskega centra in koprodukciji RTV Slovenije. Gre za povezavo klasične in sodobne animacije. Ročna risba je animirana z uporabo sofisticirane računalniške tehnologije, ekipa tridesetih ljudi pa je enourni risani film ustvarjala dobro leto. Glavnim junakom so posodili glasove **Gojmir Lešnjak - Gojc**, **Jernej Šugman**, **Nina Valič**, **Irena Prosen**, **Matej Puc** in **Rafael Vončina**, režija pa je bila delo **Mirka Simića**.

Foto: arhiv Gorjanci

Medo, Kroki in boter Janez se odpravijo na potep po Gorjancih.

Foto: arhiv Gorjanci

Lepota vrta in glasbe sta ga prevzela in zazibala v spanec.

Foto: arhiv Gorjanci

Med ekipo ustvarjalcev celovečernega animiranega filma Gorjanci najdemo tudi Igorja Misdarisa (skrajno desno), ki je podpisan kot izvršni producent. Poznamo ga predvsem po delovanju v glasbeni skupini Šukarji. / Foto: Tina Dokl

KINO SPORED

KINO CENTER, KRANJ

Torek, 28. 02.
10.00 in 16.00 NJEGOVI TASTARI
18.30 in 21.30 GEJŠA

Sreda, 01. 03.
10.00 in 16.00 KING KONG
19.30 GEJŠA

KINO ŽELEZAR, JESENICE

Petek, 03. 03.
Ni kinopredstav!
Sobota, 04. 03.
18.00 WALLACE IN GROMIT: PREKLETSTVO STRAHOUHCA, anim. druž. kom.
20.00 MARINEC, voj. drama

KINO SORA, ŠKOFJA LOKA

Petek, 03. 03.
18.00 MEGLA, groz.
20.00 OTROK, drama

Sobota, 04. 03.
18.00 USODNA PREVARA, tril.
20.00 MEGLA, groz.

Nedelja, 05. 03.
18.00 MEGLA, groz.
20.00 USODNA PREVARA, tril.

LINHARTOVA DVORANA , RADOVLJICA

Četrtek, 02. 03.
20.00 ZVESTI VRTNAR, tril.

Petek, 03. 03.
20.00 MEGLA, groz.

Sobota, 04. 03.
18.00 ZVESTI VRTNAR, tril.
20.10 MEGLA, groz.

Nedelja, 05. 03.
18.00 ZVESTI VRTNAR, tril.
20.10 MEGLA, groz.

SMS nagradna igra

Kino Center in Gorenjski glas

Odgovorite na vprašanje, pošljite sms in morda boste med tremi nagrajenci, ki prejmejo po dve brezplačni vstopnici za predstavo v Kinu Center.

vpiši geslo KINO >> odgovori, pripiši svoje ime in priimek >> in pošlji SMS na številko 031/69-11-11

Navedite vsaj en film iz aktualnega sporeda Kina Center.

Med glasovalci bomo izžrebali tri prejemnike po 2 vstopnic za ogled kateregakoli filma v dneh od torka, 7. 3., do 12. 3. 2006 v kinu Center v Kranju.

V nagradni igri lahko sodelujete z enim sms-om z vsake telefonske številke. Odgovore bomo zbirali do petka, 3. 3. 2006, do 12. ure.

Rezultati bodo objavljeni v Gorenjskem glasu, v torek, 7. 3. 2006, nagrajenci bodo obveščeni tudi po telefonu, vstopnice pa prevzamejo z osebnim dokumentom pred predstavo.

Nagrajenci tega tedna pa so: **Katja Mijatović, Marta Rebernik in Marija Rajgelj**. Želimo vam prijetni uric v Kinu Center.

www.gorenjskiglas.si

RADIJSKI SPOREDI

Radio Kranj 97,3 Mhz
www.radio-kranj.si/progrm.php)

V **torkovi** temi dneva ob 9.20 bomo govorili o avtizmu, ob 16.20 pa se nam bodo v studiu pridružili predstavniki AIESEC-a.
V **sredo** ob 18.20 bo spet na vrsti oddaja za upokojence, ki jo pripravlja in vodi Slavica Bučan, Ana Jagodic pa bo malo po 19. uri pred mikrofon povabila kakšnega mladega in obetavnega Gorenjca ali Gorenjko. Tudi na sredino oddajo Zadetek ob 19.30 bi vas radi opozorili - namenjajo pa jo dijakom in študentom.
Vsak dan, **od ponedeljka do petka**, se lahko preizkusite v Zlati minuti ob 13.40. Pravila verjetno že poznate, pa naj jih vseeno ponovimo: 60 sekund govorjenja na izbrano temo, ne tja v en dan, brez mašil, brez napak, ob upoštevanju slovarja slovenskega knjižnega jezika, tujke niso dovoljene.

Radio Ognjišče, 104,5 in 105, 9 Mhz
(http://radio.ognjisce.si/oddaje/index.php)

Torek - ob 12.50 bodo v rubriki **Iz žitnice slovenstva** predstavili Krištofa Ravbarja, ki ga je na ta dan leta 1493 papež Aleksander VI. potrdil za ljubljanskega škofa. Ob 13.30 boste lahko prisluhnili oddaji **Gradimo odprto družbo**, pripravlja jo Jezuitska služba za begunce.
Sreda - s pepelnico se začne postni čas. Več o namenu tega časa boste slišali tudi v **radijski katehezi** ob 20.30. Povedali bodo več o pomenu pepeljenja, ki nas uvaja v postni čas. Ali ima postenje danes še isti pomen, kot ga je imelo včasih? Kako naj zdržimo 40 postnih dni? Kako naj starša otrokom preprosto predstavita vrednoto postnega časa? Kakšno je razpoloženje za post med mladimi? Predstavili bomo tudi nekatere 'postne vaje', ki pomagajo človeku odpirati srce za velika dogajanja odrešenja.
Četrtek - ob 9.30 bo **Vabilo na pot**. Slišali boste aktualna povabila gorniških klubov in planinskih društev na izlete in druženja ta konec tedna, ustavili pa se bodo tudi ob aktualnem poročilu o stanju snežne odeje v visokogorju in vremenski napovedi za konec tedna. Zvečer pa se bo ob 20.30 začela **Karavana prijateljstva**, ki nastaja v koprskem studiu Radia Ognjišče. Do 23. ure boste lahko poslušali prijetno glasbo in sodelovali v nagradnih igrah.
Petek - v **Knjižnih minutah** ob 11.15 bodo predstavili knjigo, primerno za postni čas, Božje trubadurke-mistikinje srednjega veka.
Nedelja - letošnje Mozartovo leto bo oddaja **Sakralna glasba** obeležila z njegovo mojstrovino, Requiemom. Poslušali ga bomo v izvedbi slovaškega komornega zbora in orkestra, pod vodstvom Zdeneka Košlerja.

Radio Triglav, 96,00 Mhz
www.radiotriglav.si/spored/)

Torek - o pustu in pustovanju v Drežnici bodo na Radiu Triglav govorili ob 11. uri. Kakšne so značilne drežniške maske, kaj sporočajo in kakšno je pustno razpoloženje v teh primorskih krajih? Šenčurske godlarje bo Triglav gostil ob 13. uri, ob 15. uri pa k radijskim sprejemnikom vabijo počitnikarje ....
Sreda - na prvi marčevski dan bo ob 9.00 uri na Triglavu beseda tekla o arheoloških muzejskih večerih v Kranju. Ob 11. uri bo na sporedu oddaja za ljubitelje nekoč sila popularne glasbe, ki pa zdaj počasi že izgublja na svoji veljavi. V oddaji Moda in čas ob 18.00 uri bo magistrica umetnosti Karmen Klobasa govorila o lastnostih in vzdrževanju tekstilnih vlaken.
Petek - petkova 10. ura na Triglavu bo namenjena Hospicu - organizaciji, ki se ukvarja z umirajočimi in žalovanjem. Novicam z Oble Gorice lahko prisluhnete ob 7. uri zjutraj, ponovitvi oddaje Novice z Oble gorice pa izjemoma deset minut pred 14. uro.

MULARIJA

NAKRMILI DIVJAD

Minulo sredo so tretješolci iz Žabnice z lovcem Branetom Tavčarjem krmili divjad na Sorškem polju. Zaradi pomanjkanja hrane so živali ponoči tavale naokoli, marsikatere so zato končale pod avtomobilskimi kolesi.

Ana Hartman

Letošnja huda in dolga zima je divjadi na Sorškem polju prinesla katastrofalne pogoje, je poudaril lovec Brane Tavčar. "Hriboviti prisojni predeli so bolj kopni, zato ima divjad tam boljše pogoje za prehranjevanje, medtem ko je Sorško polje dobesedno zabetonirano s snegom," je pojasnil. Divjad je zato ponoči tavala naokoli in iskala hrano. Vse bolj se je približevala naseljem, zato je marsikatera končala pod kolesi avtomobilov. "Povoz je bil katastrofalen in nekaj smo morali ukreniti. V eni noči smo našli tudi tri povožene živali in da bi to preprečili, smo lovci po lovišču začeli polniti krmilnice. V letošnji zimi smo jim razdelili že šest ton krmil. Na ta način nam je uspelo zmanjšati povoz divjadi za 200 odstotkov," je povedal Tavčar, ki je minulo sredo krmljenje divjadi prikazal še tretješolcem in njihovi učiteljici Alenki Jenko iz Žabnice.

Šolarji so z lovcem Branetom Tavčarjem na Sorško polje odnesli sto kilogramov koruze.

Vsak učenec je dobil vrečko koruze. "Napolnili smo krmilnice, nekaj pa smo jo dali tudi pod košata drevesa, pod nadstreške, skratka na mesta, kjer sneg koruze ne bi mogel prekriti. Zvezali smo tudi ličje in koruzo obesili na nizke veje," je razložil Tavčar. V dveh urah so na lovišču razdelili več kot sto kilogramov koruze.

Učenci so z zanimanjem poslušali Tavčarja, ki jim je med drugim pojasnil, katera divjad prevladuje na Sorškem polju. "Največ je srnjadi, zajcev, jazbecev, kun zlatic in belic, pernate divjadi," je našteval Tavčar. Obenem je učencem skušal predstaviti dejavnost lovcev. "Žal mnogi lovce pojmujejo le kot pobijalce živali. To ni res, saj za divjad tudi skrbimo, jo krmimo, če je potrebno. Z odstrelom uravnavamo ravnotežje v naravi, saj bi se v nasprotnem primeru divjad nekontrolirano razmnožila. To bi s sabo najverjetneje prineslo bolezni in naravne katastrofe," je še pojasnil.

Pustno vzdušje v Goričah

Šolarji iz Gorič so prejšnji teden uživali v izdelovanju pustnih mask, ki so jih razstavili v šoli. "Tudi letos bodo na pustni torek uživali v zimskih počitnicah in da ne bi bili prikrajšani za pustno vzdušje v šoli, so izdelovali maske z različnimi tehnikami in iz različnega materiala, med drugim celo iz odpadnega," je pojasnila vodja šole Jana Dubravica in dodala, da so pred leti, ko so pustne torke učenci še preživljali v šoli, pripravili sprevod po vasi, pustovanje pa so vselej zaključili s kurjenjem pusta. **A. H.**

TISOČ UGANK ZA ŠOLARJE

Z njim dobi se skoraj vse,
avto, boben, žemljice,
zanj dobiti se ne da,
kar največ velja.

Ugotovite pravilen odgovor in nam najkasneje do petka pošljite SMS z vsebino **ug+rešitev+ime in priimek** na številko **031/691 111.** Nekdo bo prejel knjižno nagrado. Pravilna rešitev prejšnje uganke se glasi **igla.** Srečni nagrajenec je tokrat **Kristjan Bregant.**

Poslikali panjske končnice

Pred dnevi je v naše uredništvo poklicala gospa, ki so jo povsem očarale panjske končnice, razstavljene v avli OŠ Simona Jenka, podružnica Center. Panjske končnice so ob dnevu odprtih vrat poslikali tretješolci z učiteljico **Danico Šmid**. "Ob dnevu odprtih vrat smo se ukvarjali z domačo obrtjo. Nekateri učenci so pletli košare, drugi so ustvarjali iz slame in gline, moj razred pa se je lotil panjskih končnic," je povedala Šmidova. Postopek poslikave panjskih končnic ji je pojasnila 80-letna slikarka **Lucija Šubic**. "Najprej smo prebarvali podlago, s flomastri naslikali motiv. Potem smo s temperami pobarvali ploščice, nazadnje pa smo jih še premazali z lakom," je razložila Šmidova. **A. H.**

Nagrajenci Jack Sporta

Pred dvema tednoma smo vam zastavili nagradno vprašanje, kje potekajo zimske aktivnosti Jack Sport športne šole za otroke. Pravilen je bil odgovor B - Krvavec. Obljubili smo vam šest privlačnih nagrad. Prvo nagrado, dve uri individualnega smučanja ali deskanja za otroke do 14. leta prejme **Lucija Kern**, drugo nagrado, smučarska očala, pa prejme **Karin Kokalj**. Pri žrebu za štiri majice Jack Sporta so imeli največ sreče **Marija Burja**, **Andrej Roblek**, **Majda Kumljanc** in **Jože Rendulio**. Nagrade bomo izžrebancem poslali po pošti. **A. H.**

OTROŠKA PERESA

Naša družina

Naša družina šteje sedem članov. To sta ati in mami in otroci Grega, Petra, Mitja, Jure in jaz, Manja.

Mami je stara 43 let in dela v šoli. Letos sem v njenem razredu tudi jaz. Doma bere, kuha, pere in pospravlja. Zelo rada smuča in prebere kakšno knjigo. Ati je pred nekaj dnevi praznoval 43. rojstni dan. Dela v Alplesu, kjer je vodja proizvodnje. Doma nam včasih pomaga pri nalogah. Veliko dela ima v hiši, v katero se bomo letos preselili. Zelo rad smuča in pogleda kakšen film. Moj najstarejši brat je lani postal polnoleten. Hodi v 4. letnik tehnične gimnazije v Kranju. Ati in mami ga velikokrat spodita z računalnika. Rad gleda filme in nagaja meni ali Juretu. Petra bo kmalu stara 17 let. Hodi v 2. letnik gimnazije v Škofji Loki. Rada se druži s prijateljicami, včasih pa je tudi ona na računalniku. Mitja je star 14 let in hodi še v osnovno šolo. Zelo rad nagaja in igra računalnik. Včasih malo polenari. Moj mlajši brat Jure bo aprila star 5 let. Hodi v vrtec, v skupino Pikapolonice. Všeč so mu vojaki. Sedaj sem na vrsti jaz. Stara sem 9 let in hodim v 4. razred. Zelo rada smučam, sankam in gledam televizijo. Včasih tudi rada ponagajam.

V naši družini nam ni nikoli dolgčas.

Manja Lušina, 4. r. PŠ Dražgoše

Če bi bili enaki

Bila bi prava zmešnjava. Vsi ljudje bi bili enaki in bi enako mislili. Otroci bi istočasno hodili v isto šolo. Vse naloge bi bile narejene v istem času. Še celo ocene bi imeli enake. Imeli bi ista imena in priimke in prav vsi bi bili nagajivi.

V šolo bi se vsi vozili s kolesi. Na cesti bi bila nepopisna gneča. Avtomobili bi se kar prerivali, kdo bi bil prvi. Če pa bi se zgodila nesreča, bi vsi umrli.

Maruša Florjančič, PŠ Besnica

Snežak

Jaz sem snežak,
in komaj naredim
kak korak.

Sonce je moj sovražnik
taprav, sneg pa prijatelj,
ker sam sem sneg taprav.
Na glavi klobuk mi stoji,
na nogah pa čevlji
preveliki so mi,
za vratom mi
šal stoji,
zato da veseli so vsi.

Ana Florjanovič
4. a OŠ Ivana Groharja, Škofja Loka

AVTOMOBILIZEM

POMLAD PRINAŠA NOVOSTI

V začetku marca v Ženevi poteka tradicionalni mednarodni avtomobilski salon.

Matjaž Gregorič

Tudi letos v švicarski Ženevi poteka ena najstarejših in najpomembnejših avtomobilskih razstav v evropskem in tudi svetovnem merilu. Po tradiciji vsi vodilni avtomobilski proizvajalci pod salonske žaromete pripeljejo številne novosti, med katerimi bodo nekatere doživele svetovno, druge pa evropsko premiero. Ob povsem novih štirikolesnikih seveda ne manjka takih, ki so doživeli lepotne ali tehnične popravke.

Francoski avtomobilski proizvajalci bodo letos v Ženevo pripeljali sorazmerno malo novosti. **Renault** največ poudarka namenja še povsem svežemu cliu in osveženemu meganu, morda bo kot prototipni model predstavljen naslednik twinga. **Peugeot** naj bi postavil na ogled prototip novega terenca, ki bo imel oznako 2007, pri **Citroënu** pa serijskih novosti nimajo. Tudi iz nemških tovarn bo novosti nekaj manj kot v izjemno plodnem lanskem letu. **Volkswagen bo** v konceptni študiji concept A prikazoval obrise bodočega manjšega terenca, pri **Audiju** napovedujejo presenečenje, ki ga še ne želijo razkriti, **Ford** bo pripeljal kar dve enoprostorski novosti in sicer športno zasnovani ford s-max in novo generacijo modela galaxy. Pri **Oplu** bodo z novim športnikom GT obujali spomine na preteklost, iz istega matičnega koncerna GM pa bosta še dve novosti pri znamki **Chevrolet**, ki si "evropske točke" nabira z novo srednjerazredno limuzino epica in terencem captiva. Mediteransko obarvani **Seat** prihaja z osveženo ibizo, medtem ko bo paleto koncerna Volkswagen zaokrožila češka **Škoda** z novim modelom roomster. Italijanski trojček **Fiat, Lancia** in **Alfa Romeo** bo pozornost osredotočil predvsem na novo športno alfo brero, ki se ji bo pridružila še kombijevska izvedba alfe 159 z oznako sportwagon. Z vrha stare celine bo novost pripeljal švedski **Volvo** in sicer novo generacijo največjega hišnega modela S80.

Evropski avtomobilski proizvajalci bodo seveda tudi letos doživeli ofenzivo z Daljnega vzhoda. Največji južnokorejski avtomobilski tiger **Hyundai** je za Ženevo pripravil premieri novega accenta in terenskega santa-feja, **Kia**, znamka izpod iste strehe, pa ima novo generacijo večjega enoprostorca carnival in osveženega terenca sorento. Največja japonska proizvajalca **Toyota** in **Nissan** se bosta ob številnih lanskih novostih tokrat ukvarjala predvsem s prototipnimi in konceptnimi avtomobili, medtem ko bodo pri **Mazdi** pokazali svoje videnje športnega kupeja z imenom kabura in športno nastrojeno mazdo3 MPS. Pri **Mitsubishiju** je najbolj svež izdelek terenski poltovornjak L200, japonski **Suzuki** je še neznanka, seveda pa lahko nekatere znamke še presenetijo v zadnjem hipu. Svojevrstno presenečenje bodo brzkone tudi "eksotični", predvsem kitajski avtomobilski proizvajalci, ki so začeli postopoma na staro celino prodirati lansko poletje, njihov morebitni prodor z nizkimi cenami pa že povzroča sive lase strategom v marsikateri avtomobilski tovarni.

Nedvomno bo del salonskih novosti posvečen tudi novim sodobnim, predvsem pogonskim tehnologijam, medtem ko bo v ozadju bleščeče avtomobilske pločevine mogoče slišati z optimizmom ali pesimizmom prežete razprave o bližnji in nekoliko bolj oddaljeni avtomobilski prihodnosti.

Hyundai Accent

Opel GT

Chevrolet Epica

Kia Carnival

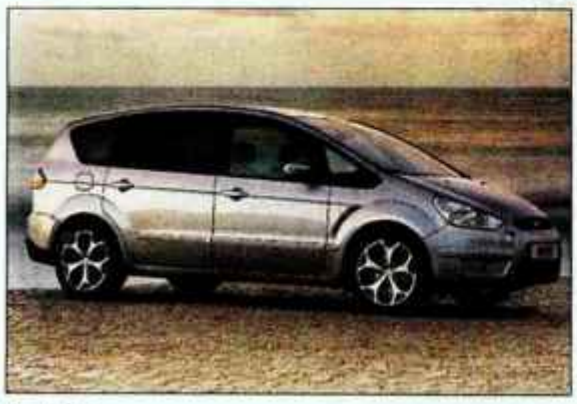

Ford S-Max

Volkswagen Concept A

KMALU AVTOMOBILSKI SALON SLOVENIJE

Matjaž Gregorič

Na celjskem sejmišču bo po petih letih zatišja, odkar je ugasnil Slovenski avtomobilski salon v Ljubljani, ponovno osrednja slovenska avtomobilska razstava. Sekcija za osebna motorna vozila pri Gospodarski zbornici Slovenije in Celjski sejem bosta med 6. in 13. aprilom pripravila 23. avtomobilski salon Slovenije, ob njem pa bodo po tradiciji, ki jo že nekaj let gojijo na Celjskem sejmu, še štirje vsebinsko povezani sejmi in sicer Avto in vzdrževanje, Moto boom, Logotrans in Razstava gospodarskih vozil. Avtomobilski salon Slovenije bo največji doslej, prisotnih bo 37 avtomobilskih znamk, manjkali bodo le Opel, Chevrolet in Suzuki, medtem ko bodo prvič na ogled modeli enega od kitajskih proizvajalcev. Razstavni program bodo dopolnjevale številne strokovne in zabavne prireditve.

NA KRATKO

Prišla je skupina Group Auto Union

V Sloveniji je pred kratkim začela delovati slovenska veja skupine Group Auto Union International (GAUI), ki je dobavitelj rezervnih in nadomestnih delov originalne kakovosti za številne znamke avtomobilov v nekaterih evropskih državah. Gre za eno največjih prodajnih mrež, ki dobavlja okoli 45.000 nadomestnih delov, ima 708 distributerjev in 1.482 prodajnih mest. V Sloveniji sta ustanovitelja mreže Group Auto Union podjetji Anet, d. o. o., in Potokar, d. o. o., ki nameravata poleg dobave nadomestnih delov v kratkem uvesti tudi neodvisne servisne delavnice pod imeno Euro Servis. Dobava in vgradnja nadomestnih delov, ki sicer niso originalni, zaradi proizvodnje pod enakimi standardi in na enakih proizvodnih linijah kot za avtomobilske proizvajalce pa enako kakovostni, je v skladu z evropsko uredbo o skupinskih izjemah. Pri GAUI izrecno poudarjajo, da imajo v mreži kakovostne dobavitelje, ki sicer tudi razvijejo kar 85 odstotkov delov za avtomobilske proizvajalce. **M. G.**

DRUŽABNA KRONIKA

KRALJICA ZA ENO NOČ

Kristus se je odločil za napitek iz hmelja, žabja kraljica je sekirala svojega žabjega izbranca, češ da preveč očitno osvaja labodko, brazilske plesalke pa so navdušile. Ples v maskah je trajal do jutranjih ur.

Alenka Brun

Enega **večjih pustovanj** je pripravil ljubljanski zabaviščni center v BTC-ju, kjer so vhodno avlo spremenili v plesišče in med obiskovalci, smo opazili kar nekaj zanimivih pustnih mask. Vse skupaj se je začelo ob 20. uri, ko so se začele zbirati prve maske, okoli devete pa je začela koncertirati skupina **Areia**, ki igra mešanico brazilske glasbe, sambe, funka in housa. Zanimivo je bilo to, da je bila predvidena vstopnina, vendar pri vratih v Areno ni bilo nikogar, ki bi jo pobiral. Na zabavo so maske 'kapljale' - ene so ostale, druge se malce zavrtele v ritmih glasbe in se odpravile dalje. Še vedno je bil najbolj zaseden del zabaviščnega parka tisti z bowling stezami.

Najbolj zanimive so bile seveda skupinske maske, našle pa so se tudi običajne, ko ne veš, ali gre za maškaro ali le za modni dodatek. Med maskami je največ pozornosti zbudila **slovenska skakalna ekipa z OI**. Na njihovih čeladah so bili napisani celo sponzorji, na eni pa se je svetil napis: sponzor: oči in mami. Skupina **žabic** je 'odplesala' nekaj gimnastičnih vragolij, **labodi** so imeli s seboj inšpektorja, trlo se je **medicinskih** delavcev - od zdravnikov - do veterinarjev, medicinskih sester. Predvsem pa je pri ženskih maskah prevladala uniforma. Izstopale so **policistke**, vlogo prodajalke ljubezni pa je letos prevzela **Frau Flick** v škornjih z visoko, tanko peto in v kratkem krilcu. Film **Gejša** je bil očitno tudi navdih, pojavil se je celo **Mandarinski princ**, Prekmurec v kopalnem plašču, ki se je za tovrstno masko odločil v zadnjih minutah - pa še tu mu je plašč posodil prijatelj.

Šejkov in njihovih spremljevalk je mrgolelo, spoznali pa smo tudi **skupino slovenskih Škotov**, ter **Snegulj-čico in sedem palčkov**, ki so imeli kostume 'home made' in morda tudi zato njena lepota kar ni prišla do izraza. Bilo je nekaj **princesk**, ki so bolj spominjale na Pepelke na začetku zgodbe, nasmejal pa nas je **profesor**, ki je izgledal noro in še malce več. Skupinski sliki so dodaten čar oranžne barve dodali tudi Gorenjci: **Zup Racing Team**. Bejbi a rada dirkaš, je bil najpogostejši stavek moškega dela ekipe. Zabavo je polepšal profesionalni nastop brazilskih plesalk plesne šole Bolero, izbor najboljših mask pa je s svojimi hudomušnimi pripombami povezoval **Peter Poles** kot strašni gusar, ki je po svoji bujni frizuri še najbolj spominjal na **Kapitana Kljuko**.

Šejk se je odločil, da popestri svoj harem. / Foto: Tina Dokl

Sladko kisla naveza. / Foto: Tina Dokl

Kralj in kraljica Žabica ter njuni podložniki. / Foto: Tina Dokl

Zup Racing Team. / Foto: Tina Dokl

Doktor, doktor, bo preživela? / Foto: Tina Dokl

Sponzorje se vidi, kajneda? / Foto: Tina Dokl

VRTIMO GLOBUS

Sheryl ima raka

Sheryl Crow je še ena od zvezdnic, ki je zbolela za rakom na dojki. 44-letna pevka je bila minulo sredo operirana, čaka jo še obsevanje. Zdravniki so optimistični, saj gre za manj nevarno obliko raka, tudi sama je odločena, da bo bolezen premagala. Za zgled so ji mnoge pogumne ženske, ki so se z rakom že soočile, pa tudi kolesar Lance Armstrong, s katerim sta se pred kratkim razšla. Pevka je severnoameriško turnejo, napovedano za prihodnji mesec, prestavila za nedoločen čas.

Whoopi muči mena

Whoopi Goldberg, ki je novembra lani praznovala 50. rojstni dan, ima težave z menopavzo. Pritožuje se, da je njeno telo popolnoma ponorelo, kar jo spravlja ob živce. Razpoloženje se ji nenehno spreminja, eno minuto ji je vroče, drugo jo zebe, enkrat je srečna, drugič na tleh. Enako se obnaša do ljudi, enkrat je nadvse prijazna, spet drugič sovražna. Oskarjevka priznava, da se ji ni niti sanjalo, kako naporna bo menopavza. Dobra stran je le, da ljudem, ki ji niso pri srcu, sedaj to tudi direktno pove.

Zaljubljena Halle

Halle Berry, ki je pri 39 letih že skoraj obupala, da bo našla primernega moškega, s katerim bi lahko imela otroke, se je končno nasmehnila sreča. Pred tremi meseci se je zaljubila v devet let mlajšega manekena Gabriela Aubryja, s katerim sta se prvič javno pokazala v začetku februarja ob odprtju nove Versacejeve prodajalne v New Yorku. Njuni domači pravijo, da sta zaljubljena do ušes, zlobni jeziki pa namigujejo, da je za Gabriela to le odlična promocija.

Brooklyn pametnejši od očeta

David Beckham se je znašel v zadregi, ko ga je 7-letni sin Brooklyn prosil za pomoč pri domači nalogi. Nogometaš ni znal rešiti matematične uganke, češ da so v njegovih šolskih letih take naloge računali drugače. Brooklyn v Madridu obiskuje prestižno britansko šolo Runnymede College, ki se ponaša z zahtevnim program. Vseeno je Davidovo priznanje, da so zanj matematične naloge sedemletnikov pretrd oreh, v britanskih medijih spodbudilo razprave o ne ravno pohvalnih umskih sposobnostih.

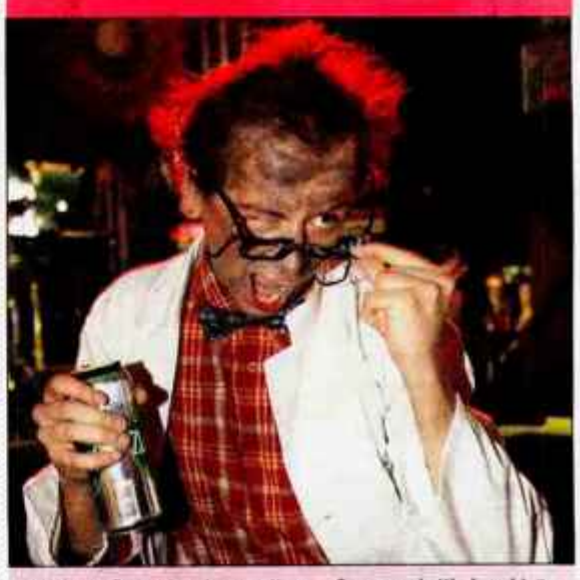

Nori profesor je sicer prijeten fant srednjih let, ki že dolgo trpi zaradi osamljene duše in velike predanosti svojemu delu. Fant se niti ne obremenjuje toliko z ženskami, kot kemijskimi formulami. / Foto: Tina Dokl