8554 AA 60100200
OSREDNJA KNJIŽNICA
P.P. 126
66001 KOPER

PRIMORSKI DNEVNIK

Poštnina plačana v gotovini
Abb. postale I gruppo

Cena 400 lir

Leto XXXVIII. Št. 28 (11.156)

TRST, sreda, 3. februarja 1982

PRIMORSKI DNEVNIK je začel izhajati v Trstu 13. maja 1945, njegov predhodnik PARTIZANSKI DNEVNIK pa 26. novembra 1943 v vasi Zakriž nad Cerknim, razmnožen na ciklostil. Od 5. do 17. septembra 1944 se je tiskal v tiskarni «Doberdob» v Govcu pri Gorenji Trebuši, od 18. septembra 1944 do 1. maja 1945 v tiskarni «Slovenija» pod Vojskim pri Idriji, do 8 maja 1945 pa v osvobojenem Trstu, kjer je izšla zadnja številka. Bil je edini tiskani partizanski DNEVNIK v zasužnjeni Evropi.

NA SHODU VSEDRŽAVNIH SVETOV CGIL-CISL-UIL V FIRENCAH

Sindikat svari Confindustrio in vlado: dogovor ali stavka

Poviški plač bodo lahko ostali v povprečju pod 16 odstotki, le če se bodo cene in tarife javnih storitev zvišale še manj

FIRENCE — Po več kot enem letu vnete in tu pa tam razgrete notranje dialektike in po prvič izvedeni zelo široki konzultaciji na delovnih mestih se sindikat pripravlja na dokončne odločitve glede platforme predlogov in zahtev za zajezitev inflacije in premostitev gospodarske recesije, na osnovi katere bo obnovil soočanje z vlado in delodajalci. In iz uvodnega poročila zveznega tajnika UIL Mattine pred več kot 1.000 delegati vsedržavnih svetov treh sindikatov enotne zveze CGIL - CISL - UIL v kongresni palači v Firencah zelo jasno izzveni odločno svarilo tako Spadolinija, kot Confindustriji: ali začeti nujno uresničevati 10-člensko platformo o naložbah za zaposlitev, o skrbstveni politiki in davčni razbremenitvi delovnih slojev, o zajezitvi naraščanja cen in tarif kot pogoj za omejitev naraščanja plač, ali bo moral sindikat v kratkem poseči po protestnih akcijah, ki ne izključujejo splošne stavke.

Izhodišče Mattinovemu poročilu je bilo seveda široko posvetovanje, ki je zajelo skoraj 2 milijona delavcev, pri čemer je sicer poudaril, da ne zadostuje «notarska ugotovitev», da je velika večina (80 odstotkov) odobrila stališče sindikalnega vodstva. Upoštevati je treba tudi negativne pojave nezadovoljive udeležbe zlasti mladih, brezposelnih in strokovnih kadrov, ki narekujejo nove napore za nadaljnjo demokratizacijo sindikalnega življenja. Zato je tudi predlagal pridružitev enotnega vodstva odločitvam tajništva o posameznih fazah pogajanj in vsekakor prepuščanje dokončnih odločitev novim splošnim posvetovanjem na bazi.

Glede same vsebine pogajanj je Mattina poudaril, da bo sindikat upošteval zgornjo mejo 16 odstotkov pri poviških plač (toda le v povprečju, tako da se zbližajo višje z nižjimi), samo če se bodo cene in tarife zvišale za precej manj od 16 odstotkov. Pri tem je ostro grajal zadnje ukrepe vlade glede stanovanjske politike in poviškov avtomobilskih zavarovalnin, češ da odražajo nenačrtnost in nedoslednost njenega delovanja. «Možna je alternativa tej vladni recesijski politiki, je zatrdil Mattina, in to je 10 točk sindikalne platforme», ki jih je pa treba nujno začeti izvajati, drugače se bodo gospodarske in družbene razmere še poslabšale.

Posebej je poročilo obravnavalo najbolj kočljivi vprašanji odpravnin in «solidarnostnega sklada» za naložbe na Jugu, v katerega naj bi vsi zaposleni prispevali po pol odstotka plače. Sporazum v tajništvu predvideva, naj bi se v sklad najprej stekli že izvedeni in neizkoriščeni odtegljaji za ljudske gradnje, nato pa naj bi polodstotni odbitek vključile «prostovoljno» posamezne stroke ob obnovitvah delovnih pogodb, ki morajo ostati domena posameznih strok. Pri tem je potrdil, da bi morebitni trmi delodajalcev delavstvo odgovorilo z odločnim stavkovnim gibanjem, pri katerem bi bili v prvih vrstah industrijski delavci. Med zasedanjem se je skušal vriniti v kongresno palačo tudi evropski poslanec Mario Capanna, voditelj skrajnolevičarske stranke Democrazia proletaria, ki je sprožila referendum o ponovnem celotnem obračunavanju draginjske doklade za odpravnine, reditelji so mu pa preprečili vstop.

WASHINGTON — Zaradi navadnega kamenčka, ki se je po naključju okrušil s kakega pročelja in padel na streho avtomobila ameriškega podpredsednika Busha, so varnostne sile sprožile širokopotezno akcijo, saj so mislile, da je kdo streljal na podpredsedniški avto.

«ZAKON COSSIGA» PRESTAL ŠE DRUGO OVIRO

USTAVNI SODNIKI POTRDILI VELJAVNOST PODALJŠANJA DOBE PREVENTIVNEGA ZAPORA

RIM — Pred nujnostjo zaščite demokratičnega reda in javne varnosti proti terorizmu in prevratništvu smeta parlament in vlada v kriznih trenutkih izdati ustrezna zakonska določila. To ni le njuna pravica, temveč edina in neodklonljiva dolžnost.

Tako je rečeno v včerajšnji razsodbi ustavnega sodišča, ki je potrdilo veljavnost podaljšanja — za eno tretjino — dobe preventivnega zapora za vse tiste, ki so obtoženi terorističnih in prevratniških dejanj. Gre v bistvu za potrditev tako imenovanega zakona Cossiga.

Vprašanje o ustavnosti Cossigovega zakona (ki predvideva, da je obtoženec lahko preventivno zaprt tudi do pet let in štiri mesece — prej pa le štiri leta) sta sprožili padovsko in turinsko porotno sodišče med procesoma proti domnevnim teroristom Giulianu Narii, Ivu Gallimbertiju, Lucianu Mioniju in drugim. Padovski in turinski sodniki so menili, da je preventivni zapor (ki se spričo počasnosti italijanskega sodnega ustroja lahko zavleče tudi do deset let) v nasprotju s «primernim terminom», ki ga določa evropska konvencija o človekovih pravicah in v nasprotju tudi z ustavnimi načeli o nedotakljivosti osebne svobode in domnevni nedolžnosti obtožencev do proglasitve dokončne razsodbe. Cossigovemu zakonu so očitali tudi vrsto drugih pomanjkljivosti. Med drugimi tudi to, da je podaljšanje preventivnega zapora veljalo tudi za že sprožene sodne postopke.

Ustavno sodišče pa je bilo nasprotnega mnenja. Včerajšnja razsodba izhaja zlasti iz nevarnosti in obsežnosti terorističnega pojava v državi in pa tudi iz objektivnih težav, s katerimi se srečujejo preiskovalci in sodniki pri zbiranju dokazov za začetek sodnega postopka. V nujnih primerih, menijo ustavni sodniki, maksimalni termin preventivnega zapora ni nedopusten. Vendar sodniki obenem priznavajo, da izredni ukrepi, ki jih sprejemajo ob izrednem stanju, postanejo povsem nesprejemljivi, če so neopravičeno podaljšani za dolgo obdobje. To pa zato, ker je izredno stanje že samo po sebi nekaj začasnega.

Skratka ustavno sodišče meni, da je treba preventivni zapor zopet skrajšati v primeru, da bi oblasti zatrle ali vsaj omejile pojav terorizma.

KONČAN DVODNEVNI OBISK TAJNIKA KD V JUGOSLOVANSKI PRESTOLNICI

Piccoli v Beogradu napovedal predstavitev Mednarodnega sklada za mir in kooperacijo

Odnosi med Italijo in Jugoslavijo ocenjeni za odlične - Prizadevanja za popolno izvajanje osimskega sporazuma - KD za zakonsko zaščito slovenske manjšine ob upoštevanju «razlik znotraj manjšine»

(Od našega poročevalca)

BEOGRAD — Vprašanja gospodarskega sodelovanja med Jugoslavijo in Italijo, odnosi med Jugoslavijo in EGS, vprašanje manjšin in seveda splošna kriza v prizadevanjih za uveljavitev politike miru v svetu, so bile osrednje teme dvodnevnega obiska delegacije krščanske demokracije, ki jo je vodil vsedržavni tajnik Flaminio Piccoli, pri Socialistični zvezi delovnega ljudstva Jugoslavije. V ponedeljek in včeraj se je delegacija KD pogovarjala s predstavniki socialistične zveze in komisije za mednarodne odnose pri zvezni skupščini, goste pa ste sprejela tudi član predsedstva SFRJ Rajko Vlajković in predsednik zvezne skupščine Dragan Marković. Piccoli je tudi položil venec na grob predsednika Tita, popoldne pa je v prostorih Inštituta za mednarodne odnose govoril o sedanjem političnem stanju v Italiji in o prizadevanjih KD za mir v svetu.

V tem okviru je Piccoli seznanil jugoslovanske gostitelje z novo pobudo, ki jo je sprožila italijanska KD. Sredi februarja bodo namreč v Rimu uradno predstavili mednarodni sklad za mir in kooperacijo, h kateremu bodo povabili politične in tudi druge organizacije z vsega sveta. Tudi zato so na dvodnevnih pogovorih govorili o številnih kriznih žariščih, med katerimi je Piccoli na kratkem pogovoru z novinarji omenil spor med KPI in KP SZ. Dejal je, da gre za «zanimivo evolucijo», pri čemer pa je poudaril, da je KD pozvala komuniste naj ocenijo dejstvo, «da je bilo potrebnih 35 let za priznanje problemov realnega socializma, ki obstajajo od nekdaj». Vse to pa, je dodal Piccoli, ne pomeni zmanjševanja političnega pomena zadnje resolucije KPI.

Odnose med Italijo in Jugoslavijo je Piccoli ocenil kot odlične in dejal je, da so v teku prizadevanja za popolno izvajanje osimskega sporazuma. Aspekte tega sodelovanja je preciziral deželni odbornik Furlanije - Julijske krajine Sergio Coloni, ki je dejal, da so se vprašanja proste industrijske cone le obrobno dotaknili, ker so se v obeh državah investicije upočasnile. Industrijska cona ostaja torej zanimiva točka gospodarskega sodelovanja. Znan je tudi postopek za poglobitev, ki ga vodi deželna palačo vlade. «Vprašanje torej ni še dozorelo,» je dejal Coloni. Ob tem pa je podčrtal zadnji vladni ukrep, ki je dodelil deželi 300 milijard lir za izgradnjo infrastruktur v okviru izvajanja Osima.

Kar pa zadeva širše gospodarsko sodelovanje je Coloni omenil tri usmeritve: področje prometa in prevozov, področje energetike in raziskovanja, tudi z ozirom na možnost gradnje sinhrotrona v okviru področja za raziskave, ter področje turizma, ki ne zadeva le dežele Furlanije - Julijske krajine. Coloni je izrazil upanje, da bo mogoče v kratkem času uresničiti vse te oblike sodelovanja, neglede na vprašanje industrijske cone.

Pri obravnavanju gospodarskega sodelovanja so prišli seveda do izraza tudi odnosi med Jugoslavijo in Evropsko gospodarsko skupnostjo. O tem so govorili še zlasti včeraj zjutraj na razgovoru predstavnikov KD z delegacijo Komisije za mednarodna vprašanja pri zvezni skupščini. Na tem razgovoru je Piccoli zagotovil podporo Italije tako v Evropski gospodarski skupnosti, kot tudi v evropskem parlamentu, potrebam Jugoslavije, še zlasti nujnost, da se pospeši izvajanje že doseženih sporazumov. Člani jugoslovanske delegacije so tudi opozorili na potrebo po obravnavanju tranzitnega prometa preko Jugoslavije iz Grčije v EGS.

Na srečanju s predstavniki SZDL pa so govorili tudi o vprašanju manjšin. Govor je bil tako o razvoju italijanske narodnosti v Jugoslaviji, kakti italijanska stran je zainteresirana, da se ta skupnost popolno razvija. Tu ne gre, kot je izrečeno poudaril Coloni, za nikakršno tehnično recipročnost.

Kar pa zadeva vprašanje slovenske manjšine v Italiji, je Piccoli na včerajšnjem srečanju z novinarji poudaril, da so govorili o tem vprašanju in potrdili obvezo KD, skupno z drugimi političnimi silami, da se v duhu demokracije in svobode uveljavijo kulture in značilnosti teh manjšin s primerno zaščito. Tajnik KD je dejal, da je o tem vprašanju na razgovorih Coloni sprejel pomembne obveze, sicer pa je tudi sam Piccoli na novembrskem srečanju s predstavniki slovenske manjšine sprejel te obveze. KD bo torej — skupno z drugimi političnimi silami — obravnavala to vprašanje z namenom, da pride nato do sinteze. Na razgovorih s socialistično zvezo je bilo stališče krščanske demokracije pojasnjeno oziroma obrazložena so bila načela, na katerih bo KD osnovala svoj zakonski osnutek: manjšino je treba zaščititi na vsem ozemlju, kjer živi, brez diskriminacij, subjektivne pravice morajo biti povsod enake, dejstvo pa je, da obstajajo znotraj manjšine razlike, ki jih bo treba pri izvajanju zakona upoštevati. To stališče predstavlja evolucijo v obravnavanju vprašanja zaščite slovenske manjšine v Italiji od strani KD, ker ne postavlja več apriorističnih diskriminacij v stopnji zaščite na teritorialni osnovi. Pri obravnavanju manjšinskega vprašanja, je bilo tudi rečeno, naj bi prišlo do čim širšega soglasja, dodati pa je treba, da je ob tem važno predvsem soglasje pripadnikov manjšine.

BOJAN BREZIGAR

DOKAZ O RAZVEJENOSTI BENEŠKEGA VODA RDEČIH BRIGAD V NAŠI DEŽELI

V Furlaniji aretirali še devet brigadistov Teroristka ranjena v spopadu sredi Vidma

Prijeli domnevnega morilca ing. Taliercia

VIDEM — Razvejenost beneškega voda rdečih brigad «Anna Maria Ludmann» v Furlaniji je čedalje bolj očitna. Včeraj so namreč videmski karabinjerji v okviru protiterorističnih preiskav v naši deželi aretirali kar devet domnevnih teroristov, ki naj bi, z različnimi vlogami, sodelovali pri ugrabitvi in umoru direktorja petrokemijske tovarne Montedison, inženirja Giuseppa Taliercia.

Doslej pa so preiskovalci sporočili imena le treh aretirancev. Gre za 37-letnega profesorja Giannija Francescuttija, 22-letno uradnico Marino Bono in 25-letnega delavca Ermanna Faggianija. Ženska je bila v spopadu s karabinjerji lažje ranjena v nogo.

Francescuttija in Bono je aretirala posebna enota karabinjerjev. Domnevna terorista so presenetili kar na cesti v predmestju Vidma v bližini bivše psihiatrične bolnišnice. Ko je Francescutti opazil karabinjerje v civilu je segel po pištoli in sprožil en strel. Vojaki so odgovorili z rafalom iz brzostrelke. Svinčenka je Bonovo zadela v nogo, da se je zgrudila na tla. Na kvesturi sta se oba člana rdečih brigad proglasila za «politična ujetnika». Francescutti naj bi bil eden izmed organizatorjev Talierciove ugrabitve in morda celo materialni izvršitelj njegovega umora.

Enako razburljiva je bila tudi aretacija Ermanna Faggianija, do katere je prišlo v samem središču mesta. Karabinjerji v civilu so ga prijeli na pločniku in ga stlačili v bel kombi. Številni očividci so bili prepričani, da je šlo za ugrabitev in so zato poklicali policijo. Agenti so res priskočili na kraj domnevne «ugrabitve», vendar so kasneje sporočili, da je šlo tudi tokrat za poseg posebnega oddelka karabinjerjev.

V okviru iste preiskave so v raznih krajih Furlanije odkrili štiri «brloge» teroristov, v katerih so preiskovalci zaplenili mnogo orožja, municije in «izredno zanimivih» dokumentov. Po aretaciji Cesara Di Lenarda in njegovih štirih sovaščanov iz Codroipa se je tako število domnevnih teroristov, ki so jih aretirali v Furlaniji povečalo na 14. Na kvesturi niso hoteli sporočiti podrobnosti v zvezi z včerajšnjo preiskavo, vendar se je izvedelo, da so aretirali tudi nekatere «zelo pomembne pripadnike prevratniške organizacije». Zjutraj so agenti prijeli tudi dva mladeniča iz Čente. Njuno stanovanje naj bi teroristom služilo kot «ječa» za inženirja Taliercia.

Ameriški general Dozier je na posebni tiskovni konferenci v Vicenzi opisal svoje bivanje v padovski «ječi» rdečih brigadistov. Dozier je odločno zanikal, da so ga brigadisti prisilili, naj napiše pismo Reaganu, s prošnjo, da ZDA posredujejo za njegovo zamenjavo z Renatom Curciom. Razširile so se namreč govorice, da so v padovskem skrivališču našli pisma Reaganu, Rabbu in nekaterim častnikom Pentagona. V skrivališču so našli tudi osnutek neobjavljenega šestega sporočila o Dozierovi ugrabitvi, ki je napovedovalo generalov uboj.

Generala Doziera je včeraj v Rimu v zelo prisrčnem ozračju sprejel predsednik Pertini. Dozier z ženo in hčerko Meryll se je srečal tudi z ministrskim predsednikom Spadolinijem. Krajšo slovesnost so Dozieru pripravili tudi na ameriškem veleposlaništvu. Danes bo ameriški general odpotoval v Washington.

Mnogo prahu je dvignila tudi Rognonijeva napoved v parlamentu o odkritju «brloga» v katerem je bil zaprt Aldo Moro. Takoj se je razširila vest, da je bila «ječa» v prvem nadstropju stanovanja v Ulici Laurentini, last brigadistke Laure Braghetti. Včeraj pa so sporočili, da so maja 1980 karabinjerji že preiskali stanovanje in niso našli nič sumljivega. Morova «ječa» bi torej lahko bila v nekem stanovanju v rimski četrti Magliana, kjer je Braghettijeva bivala od junija 1977 do junija 1980, torej do le nekaj dni po odkritju Morovega trupla.

MIAMI (Florida) — Neznanci so včeraj preusmerili v Havano «boeing 737» letalske družbe «Air Florida».

DOZIER PRI PERTINIJU

Generala Jamesa Doziera, njegovo ženo Judith in hčerko Cheryl je na Kvirinalu sprejel predsednik Pertini. V prisrčnem pogovoru se je Dozier zahvalil «italijanskemu ljudstvu za podporo, katere je bil deležen», agente, ki so ga osvobodili pa je pohvalil zaradi «izvrstnega posega» v padovskem «brlogu» RB (Telefoto AP)

NA RAZPRAVI O IZRAELSKI PRIKLJUČITVI GOLANA

Jugoslavija v OZN podprla upravičene zahteve Sirije

NEW YORK — «Jugoslavija je vedno solidarna z žrtvami agresije, vendar pa se zavzema tudi za iskanje političnih rešitev vseh sporov na podlagi spoštovanja pravice vsakega naroda in države, da sama odloča o svoji usodi. Zato Jugoslavija tudi zdaj odločno podpira Sirijo, ki si skuša zagotoviti suvereno pravico nad Golansko visoko planoto.»

To je poudaril stalni predstavnik SFRJ v OZN veleposlanik Miljan Komatina v govoru na izrednem zasedanju generalne skupščine, ki so ga sklicali zaradi izraelske priključitve Golanske visoke planote —

Jugoslovanski veleposlanik je poudaril, da bo Jugoslavija v skladu s svojo neuvrščeno politiko podprla vsa konstruktivna prizadevanja za zagotovitev pogojev, ki bodo svetovni organizaciji omogočili, da odigra svojo vlogo pri iskanju pravične, trajne in celovite rešitve tega problema.

Komatina je spomnil, da so po letu in pol po priključitvi Jeruzalema priključili tudi Golansko visoko planoto in da ni več nobenih dvomov, da gre za uresničevanje izraelskega načrta o nadvladi. Najnovejši izraelski sklep je neposredno še bolj ogrozil mir in varnost na Bližnjem vzhodu, ki je žarišče svetovne krize in neposredno zadeva celovito mednarodno skupnost.

Opozoril je, da se v nevarno igro okoli Bližnjega vzhoda vpletajo različni interesi vojaškega, gospodarskega in političnega značaja in dodal, da se zaradi tega palestinska ljudska revolucija sooča s tujimi interesi.

Pred generalno skupščino sta torej dve nujni nalogi. Izničiti mora izraelsko priključitev Golanske visoke planote in s svojimi sklepi in odločnimi stališči prispevati k rešitvi bližnjevzhodnega problema.

Komatina se je zavzel za razveljavitev izraelske priključitve Golana in poudaril, da bo to nekakšen preizkus svetovne organizacije da z odločnimi akcijami v skladu z vsemi sredstvi, ki jih omogoča listina OZN, prepreči uzakonitev prakse nasilnega spreminjanja zemljevida bližnjevzhodnega območja.

V POSLANSKI ZBORNICI

Odobrene davčne olajšave za Trst ...

RIM — Poslanska zbornica je sinoči odobrila z veliko večino vladni zakonski odlok, ki podaljša do konca leta 1985 davčne olajšave za področja Furlanije - Julijske krajine, ki jih je prizadel potres in za tržaško pokrajino. Olajšav bodo deležne tudi večje investicije za proizvodne naprave in za hotelske pobude.

... in zavrnjeni višji «ticketi»

Nepričakovano je pa proglasila, z 234 glasovi proti 228, za protiustavno predložitev odloka o povišanju samoprispevka za zdravila, ker pač ni bilo razlogov nujnosti. S tem je dekret že petič propadel, zaradi česar bodo ostali v veljavi manjši «ticketi» iz leta 1978. Opozicija, zlasti KPI, je izrazila zadovoljstvo, da je bila poražena praksa prepogostnih neutemeljenih dekretov.

OSLO — Po voditelju Solidarnosti Walesi in švedskemu diplomatu Wallenbergu so za prihodnjega Nobelovega nagrajenca za mir predlagali tudi španskega kralja Juana Carlosa.

SPADOLINIJEVA VLADA SPET NA PREPIHU

PSI in PSDI zahtevata politično preverjanje

Liberalci in demokristjani proti preverjanju v sedanjem političnem trenutku

RIM — Potem ko je že vse kazalo, da bo Spadolinijeva vlada bolj ali manj mirno preživela poletje, so se včeraj stvari nepričakovano zapletle, ko so socialisti in takoj za njimi, da ne bi zamudili priložnosti, tudi socialdemokrati izjavili, da ni mogoče čakati na nekatere notranje zapadlosti posameznih strank, preden bi šli na preverjanje. S tem so hoteli reči, da niso pripravljeni čakati na kongres KD in komaj potem iti na preverjanje.

To je bil načrt demokristjanskega tajnika Piccolija, ki je hotel vso zadevo zavleči tam nekje do konca aprila, nakar bi bilo zelo težko sprožiti mehanizem vladne krize, saj v Italiji ni mogoče iti na volitve po zadnji nedelji junija, pred tem pa mora biti 40 dni volilne kampanje in še nekaj dni je treba dati na razpolago prizadevanjem za preprečitev krize.

Proti preverjanju v sedanjem političnem trenutku so se izrekli liberalci, ki so menili, da bo treba upoštevati pravilo izmenjavanja, če bi prišlo do vladne krize: v smislu, da bi laičnemu predsedniku vlade moral slediti demokristjanski predsednik. To Craxiju pa seveda ni niti najmanj po godu.

V resnici je težko napadati Spadolinijevo vlado prav v trenutku, ko je dosegla tako vidne rezultate v boju proti terorizmu in tega se predsednik vlade zelo dobro zaveda. Demokristjani so se včeraj spet odločno izrekli proti predčasni razpustitvi zbornic, saj bi to utegnilo pokopati vse tisto, kar so stranke vladne koalicije dobrega naredile v zadnjih letih. Glede tega vlada v vrstah KD dokajšnja enotnost.

Včeraj je bilo na sedežu partije zasedanje tajnikov komunističnih federacij. O samem poteku razprave ni nič znanega: ve se samo, da je uvodno poročilo imel Gerardo Chiaromonte, ki je poudaril nekatere težave, ki jih ima partija v svoji množični dejavnosti. Popoldne se je zasedanja udeležil tudi sekretar Berlinguer, ki naj bi omenil filosovjetske usmeritve v nekaterih mestih. Prav včeraj je glasilo partije l'Unità objavilo vest, da je odstopil tajnik federacije iz Astija zaradi nesoglasja glede zunanje politike komunistične partije. R. G.

ZARADI VSEDRŽAVNE STAVKE ČASNIKARJEV

Jutri v Italiji ne bo časopisov

RIM — V četrtek, 4. februarja, ne bo v Italiji izšel noben časopis. Enotni sindikat časnikarjev je namreč oklical za danes 24-urno stavko, da bi tako poudaril pravico, ki jo imajo italijanski novinarji do takojšnjega pogajanja za izboljšavo svojega gmotnega in normativnega položaja. Gre za pravico, ki so jo založniki doslej zanikali, saj še niso hoteli sesti za pogajalsko mizo, da bi obnovili delovno pogodbo časnikarjev, ki je zapadla 31. decembra. V okviru vsedržavne stavke se bodo vzdržali dela tudi časnikarji Primorskega dnevnika. Naj omenimo še, da v četrtek ne bo niti radijskih niti televizijskih poročil.

MED OBRAZLOŽITVIJO SKLEPA O NOVIH POŠILJKAH OROŽJA DUARTEJEVEMU REŽIMU

Haig: ZDA morajo braniti Salvador pred kubansko ofenzivo na Karibih

Washington pošilja v Salvador predvsem helikopterje in bojna letala, povečal naj bi tudi število vojaških svetovalcev - Še vedno računa na huntino zmago

WASHINGTON — Kljub vedno pogostejšim represalijam nad civilnim prebivalstvom, washingtonska vlada ne samo, da ne namerava ukiniti svoje vojaške pomoči salvadorski hunti, ampak je celo povečala dobavo orožja tej srednjeameriški državi za nadaljnjih 55 milijonov dolarjev. Ameriški državni sekretar Alexander Haig je včeraj pred kongresno komisijo za mednarodne odnose zagovarjal zadnjo odločitev ameriške vlade glede Salvadora z ugotovitvijo, da se morajo ZDA z vsemi razpoložljivimi sredstvi upreti širjenju kubanskega in sovjetskega vojaškega vpliva na območju Karibskega morja. Kuba je namreč po njegovih izjavah v zadnjih mesecih še okrepila svojo prisotnost na tem območju in se pri tem poslužuje predvsem svoje nove zaveznice Nikaragve. Washington naj bi doslej že večkrat ponudil obema omenjenima državama izboljšanje medsebojnih odnosov, vendar sta se obe raje odločili za prijateljstvo s Sovjetsko zvezo. Obenem sta Havana in Managua v zadnjem letu zelo povečali svoj vojaški potencial in ogrožata sosednje države.

Haig tokrat ni opravičeval salvadorske hunte in njenega obnašanja na področju človekovih pravic. Zadnja poročila in filmska dokumentacija iz Salvadora so namreč preveč prepričljivi, da bi se jih dalo sploh opravičevati. Slike o številnih žrtvah vojaškega terorja v Salvadoru so tudi preveč pretresljive, da bi ne vzbudile ogorčenja svetovne javnosti nad pokoli v Salvadoru. Zahodnoevropske socialistične stranke in še posebej francoska so že večkrat posredovale pri Reaganovi administraciji, naj poskuša končati državljansko vojno v Salvadoru na miroljuben način, s pogovori med demokristjani in vojaki ter uporniškimi silami zbranimi v fronti Farabundo Marti. Vendar vsa ta prizadevanja so naletela na gluha ušesa. Reagan namreč odločno vztraja na stališču, da mora vojaška hunta premagati uporniške sile in le tako bo mogoče urediti razmere v državi, ne pa s pogovori, ki bi le okrepili prosovjetske sile.

Reagan in njegovi svetovalci nameravajo podpirati Duarteja, da bi na bojnem polju dokončno potolkel gverilce, tudi sedaj, ko so pripadniki uporniške fronte z drzno akcijo na osrednjem vojaškem letališču v Salvadoru jasno pokazali, da so tudi vojaško dovolj močni vsaj za dolgotrajen odpor proti režimu, če že ne za zmago. V omenjeni akciji so gverilci uničili veliko večino salvadorskega letalstva, brez katerega si ameriški vojaški strokovnjaki sploh ne morejo predstavljati uspešnega boja proti gverilcem. Zato ameriška vlada pošilja sedaj Duartejevemu režimu predvsem helikopterje in manjša lovska letala. Povečala naj bi tudi število svojih vojaških svetovalcev. Še vedno pa ostaja odprto vprašanje koliko plačancev iz vrst kubanskih beguncev se je priključilo salvadorskim oboroženim enotam in aktivno sodeluje v pokolih nasprotnikov.

Pričevanja o slovenski kulturni preteklosti

LJUBLJANA — *Včeraj popoldne so v Ljubljani odprli eno najzanimivejših razstav kulturno - zgodovinskega pomena v Sloveniji — Zakladi narodne in univerzitetne knjižnice. S tem se je začelo praznovanje slovenskega kulturnega praznika. Letošnje bo bogatejše kot prejšnja leta, saj samo v Cankarjevem domu v Ljubljani pripravljajo več manifestacij, osrednja prireditev pa bo 8. februarja, ko bodo podelili že tradicionalne Prešernove nagrade.*

Ljubljanska narodna in univerzitetna knjižnica bo tokrat prvič v svoji več kot 200-letni zgodovini pokazala javnosti svoje največje dragocenosti — od srednjeveških rokopisov v latinskem in nemškem jeziku med 9. in 16. stoletjem, izbora iz najdragocenejših rokopisov slovenskih avtorjev od Trubarja do Kajuha, pa vse do glasbene zbirke, ki dokumentira bogato glasbeno preteklost na slovenskih tleh. V okviru razstave bo še nekaj drugih spremnih prireditev, predavanj in pogovorov, med katerimi velja omeniti večer sodobne slovenske besede 4. februarja, predstavitev izdaje Delavske enotnosti o vzgoji in izobraževanju v misli in delu Edvarda Kardelja J. P.

Ljubljana bo postavila Titu spomenik

LJUBLJANA — Republiška konferenca socialistične zveze Slovenije je včeraj sklenila, da se v Ljubljani — glavnem mestu Slovenije — postavi spomenik Josipu Brozu Titu. Ta pobuda, ki ni nova, izraža voljo, želje in dolžnost delovnih ljudi in občanov, da velikemu revolucionarju in mislecu postavijo spomenik, ki ne bi bil samo zahvala za vse kar je prispeval k razvoju socialistične samoupravne skupnosti, temveč tudi dokaz vtkanosti njegove misli in hotenj v nadaljnji razvoj bodočih generacij.

Sicer pa je republiška konferenca SZDL obravnavala svoje delovanje v lanskem letu in začrtala smernice za letošnje. Lansko leto je bilo zaradi mednarodnega dogajanja, kot tudi zaradi domačih gospodarskih in tudi političnih težav na Kosovu izjemno težko, hkrati pa prav za to priložnost, da se socialistična zveza izkaže in utrdi svoje mesto v političnem sistemu.

S SEJE IZVRŠNEGA ODBORA SKGZ V ČEDADU

Za razlaščeno zemljo pravično odškodnino lastnikom in naši narodnostni skupnosti!

Gre tudi za novo politiko do kmetijstva in do uporabe teritorija - Pobude v zvezi z globalno zaščito - Zanimiva anketa SLORI o šolstvu v Beneški Sloveniji

Izvršni odbor Slovenske kulturno - gospodarske zveze, ki se je sestal v ponedeljek v Čedadu, je imel na dnevnem redu vrsto aktualnih in perečih vprašanj, ki neposredno zadevajo slovensko narodnostno skupnost. Eno takih vprašanj je razlaščanje slovenske zemlje, ko se spet od slovenskega človeka zahteva, da žrtvuje na oltar splošnega napredka največ, to je svojo zemljo. Zdaj gre za razlastitve v zvezi s hitro cesto od Sesljana do pristanišča in pa za raziskovalno področje od Banov do Padrič. V zvezi z gradnjo hitre ceste prizadeti že prejemajo razlastitvene dekrete.

Slovenska kulturno - gospodarska zveza in Kmečka zveza sta v svojih nastopih v obrambo življenjskih interesov naših ljudi in celotne naše narodnostne skupnosti že večkrat poudarili in se tudi aktivno angažirali, da je treba prizadetim lastnikom in obenem vsej skupnosti za zemljo, razlaščeno v javno korist, zagotoviti po eni strani pravično odškodnino, po drugi strani pa izgubo zemlje vsaj ublažiti z zgraditvijo kulturnih in socialnih objektov, od katerih bi vsa naša skupnost imela koristi za razvijanje svojega kulturnega življenja in za zadoščevanje svojim družbenim potrebam. Istočasno pa gre tudi za to, da se od javnih ustanov doseže jamstvo, da se odvzeto zemljo nadomesti z drugačnim odnosom do vloge kmetijstva pri nas s podpiranjem zadružnih dejavnosti, revizijo načrta PEP, regulacijskega načrta itd., skratka z drugačno politiko do prostora sploh, pri čemer morajo pri sprejemanju odločitev sodelovati tudi naši ljudje oziroma neposredno prizadeti.

V sedanjem konkretnem primeru in kratkoročno gre za to, da dobijo prizadeti razlaščenci za hitro cesto pravično in konkretno odškodnino za zemljo glede na njeno dejansko vrednost. Treba je združiti vse sile, da se to doseže v neposrednih pogajanjih in nastopiti z vso odločnostjo. V zvezi s področjem za načrtovano raziskovalno cono, okrog katere je še mnogo nejasnosti, pa je treba že zdaj doseči jamstvo, da ne bo razlaščene več zemlje kot je nujno potrebno, da bo razlaščanje postopno in da je treba dati nadomestilo vsej prizadeti skupnosti, zlasti pa tudi, da se zagotovi preokret v dosedanji kmetijski politiki, ki je doslej onemogočala vsak razvoj te pomembne gospodarske panoge na teritoriju.

Za vse to je pri pristojnih oblasteh vse premalo posluha, z odločno in skupno akcijo pa je treba doseči, da bodo upravičene zahteve posameznikov in skupnosti upoštevane in tudi uresničene. Slovenci nismo proti napredku, to je bilo že večkrat jasno poudarjeno, smo pa odločno proti temu, da bi za napredek v korist celotne skupnosti, vedno plačevali le mi. Zdaj gre za odvzem 2 milijona kvadratnih metrov zemlje. To izgubo je treba nadomestiti posameznikom, ožji in širši skupnosti. Slovenska kulturno - gospodarska zveza in njene strokovne organizacije in službe bodo naredile, kar je v njihovi moči, da se to v čimvečji meri doseže. Za to pa je potrebna mobilizacija vseh sil.

Izvršni odbor SKGZ je prav tako razpravljal o ponovnem zastoju pri sprejemanju globalnega zaščitnega zakona za slovensko narodnostno skupnost v deželi Furlaniji - Julijski krajini. Obljube z najvišjih mest se niso uresničile in v pričakovanjih smo bili znova razočarani. Izvršni odbor je v tej zvezi nakazal vrsto pobud, ki jih bo treba izpeljati z angažiranjem vse manjšinske in demokratične javnosti, da se brez odlašanja začne v parlamentu razprava o zakonskih osnutkih.

Posebno točko je izvršni odbor namenil šolskim vprašanjem v Beneški Sloveniji. Beneški član izvršnega odbora prof. Petričič je poročal o razširjeni seji beneških organizacij o vprašanju izobraževanja in pri tem navedel tudi nekatere zanimive podatke o volitvah v čedadski šolski okraj, pri katerih je v Nadiških dolinah enotna napredna lista dobila pri starših večino. Živa Grudnova pa je obrazložila študijo - anketo, ki jo je za Slovenski raziskovalni inštitut napravil prof. Rutar in pri kateri so anketiranci odgovarjali na konkretno zastavljena vprašanja glede slovenske šole v Benečiji. Anketa, (o njej bomo v našem dnevniku objavili izčrpnejši prikaz) je predvsem pokazala, da je med beneškimi rojaki živ interes za izobraževanje otrok v slovenskem jeziku. Anketa je zanimiva tudi zato, ker dokazuje kako globoko je pri beneških Slovencih že zasidrana zavest narodne pripadnosti. Obenem pa so rezultati ankete tudi spodbuda za čimhitrejše ukrepanje, da pridejo beneški Slovenci do svojih šol v materinščini in da je treba še z večjo zavzetostjo misliti na vzgojo učnega kadra. Izvršni odbor, ki je kazalce ankete ocenil kot izredno pozitivno pričevanje, je menil, da je treba z rezultati ankete seznaniti vso beneško in tudi širšo slovensko javnost. Tudi to vprašanje bo poleg globalne zaščite in razlaščanja predmet razprave v glavnem odboru SKGZ, ki se bo sestal 1. marca.

Končno se je izvršni odbor seznanil še s potekom in rezultati sprejema enotne slovenske delegacije pri predsedniku Izvršnega sveta SRS Zemljariču. Pri tem je predstavnik SKGZ v delegaciji, predsednik Boris Race, poudaril, da je predsednik Zemljarič ponovil popolno podporo SR Slovenije in SR Jugoslavije zahtevam Slovencev v Italiji po globalni zakonski zaščiti njihovih pravic. Izvršni odbor je nadalje določil delegacijo, ki se bo 15. in 16. t.m. sestala v Zagrebu z delegacijo Socialistične zveze delovnega ljudstva Hrvatske. Prav tako se je izvršni odbor seznanil z vsebino sestanka mladinskega odbora SKGZ v Benečiji, kjer je bil govor o delovanju in organiziranosti beneške mladine in kjer je bila izražena želja, da bi se mladinski odbor sestal z Izvršnim odborom prav za razpravo o poživitvi mladinske dejavnosti med beneškimi rojaki, za kar vlada med njimi velika pripravljenost.

Colli sprejel sinove izseljencev

Predsednik deželnega sveta Colli je včeraj sprejel skupino sinov tržaških izseljencev v Avstraliji, ki se že od polovice januarja mudijo na obisku v naši deželi. Predsednik Colli je mlade goste pozdravil v tržaškem narečju ter jim nato obrazložil delovanje in funkcije deželnega sveta. Sinovi izseljencev si bodo danes ogledali Oglej.

Podpišite peticijo za vrnitev Narodnega doma pri Sv. Ivanu!

Svetoivanski Narodni dom vrniti Slovencem! Pod tem geslom, ki pravzaprav ni golo geslo, ampak upravičena zahteva tako krajevne kakor širše slovenske narodnostne skupnosti v italijanskem zamejstvu, da se pristojna oblastva vsaj danes, po 36 letih, kolikor časa je pač minilo od konca druge svetovne vojne, oddolžijo «manjšini» za povzročeno ji gmotno in v tem posebnem primeru kulturno škodo, smo že marsikaj zapisali. Omenili smo tudi, da se je pri Sv. Ivanu izoblikoval odbor, ki si je zadal nalogo, da iz vrst Slovencev, ki naseljujejo to mestno četrt, pa še Vrdelo in Podlonjer, izprosi kar največ podpisov k peticiji za povrnitev škode, to je — kot rečeno uvodoma — za vrnitev starega poslopja, v katerem smo se nekdaj lahko ponašali z Narodnim domom, našim, slovenskim ljudem. No, akcija v tem smislu ni bila brezplodna: odbor je doslej nabral že lepo število podpisov, med temi so v prvi vrsti podpisi njegovih častnih članov.

Hvalevredni in za našo zamejsko narodnostno skupnost tako pomembni postopek se kajpada nadaljuje, in to ne le ob zaslombi slovenskih ustanov — k akciji je na primer načelno pristopila Zveza slovenskih kulturnih društev — temveč tudi ob podpori italijanskih demokratov (kot primer velja sprožitev zadevne podpisne akcije v vrstah svetoivanske sekcije KPI «Vostok»).

Ob tem si ne moremo kaj, da ne bi k sodelovanju pri tem, za nas kot Slovence tako važnem dogodku, spodbodrili prav vse naše sile in organizacije, ki našo narodnostno skupnost zastopajo, a mimo njih tudi demokratično čuteče pripadnike tu prebivajoče večinske narodnostne skupnosti. Le tako — kulturno — si bomo mogli seči iskreno v roke in res tvorno prispevati k preobrazbi naše družbe v smislu prave srčne kulture. (dg)

SKLEP UPRAVNEGA SVETA KONZORCIJA

Znanstvena cona se pri Banih umakne z gradbenega področja

Gre za površino okrog 25.000 kvadratnih metrov - Nezadovoljstvo domačinov, ki so postavili zahtevo po umiku cone do meja banske katastrske občine

Upravni svet Konzorcija za gradnjo in upravljanje Cone za znanstvene in tehnološke raziskave, ki naj bi jo uresničili na kraški planoti med Bani in Padričami, je na zadnji seji, ki je bila v ponedeljek zvečer, soglasno sprejel sklep, da bo na prihodnji seji članske skupščine — seja bo predvidoma konec marca ali v začetku aprila — predlagal formalno spremembo statuta konzorcija v smislu, da se bo območje, predvideno za novo znanstveno strukturo, pri Banih «umaknilo» na črto, do katere sega gradbeni predel banske katastrske občine.

Že na sestanku z domačini v Trebčah je predsednik konzorcija dr. Anzolletti zagotovil, da bodo sprejeti konkretni ukrepi za to, da se z območja, začrtanega v neposredni bližini vasi, izključi tisti predel, ki je po varianti štev. 25 k splošnemu regulacijskemu načrtu tržaške občine sedaj zazidljiv, ker da je bil ta predel zajet v načrt po pomoti. Domačini od Banov, prisotni na trebenskem sestanku, pa so — upoštevajoč obstoječo utesnjenost vasi, ki je že tako stisnjena med cesto in kasarno — zahteval umik bodoče Cone za znanstvene in tehnološke raziskave ne le do meje gradbenega območja, temveč do meje katastrske občine. S tem bi moral konzorcij «vrniti» tradicionalnim dejavnostim in namembam okrog 143.000 kv. metrov površine, s tem, da bo izločen le gradbeni predel katastrske občine, pa bo cona «osvobodila» le kakih 25.000 kv. metrov, kar je po mnenju prizadetih občanov odločno premalo tudi glede na splošne razsežnosti območja (1,600.000 kv. metrov), ki ga konzorcij namerava zasesti za uresničitev nove strukture.

Kakor omenjeno, je bil sklep o vnosu ustreznega popravka v besedilo statuta konzorcija sprejet soglasno. V upravnem svetu so predstavniki deželne uprave, tržaške pokrajine in občine, tržaške in videmske univerze, Konzorcija za razvoj fizičnih raziskav pri tržaški univerzi, Vsedržavnega sveta za raziskave, ministrstev za znanstvene raziskave in za industrijo, sindikalnih organizacij CGIL - CISL - UIL in Intersinda ter predstavniki koristnikov storitev bodoče cone. Kakor je bilo ponovno poudarjeno tudi na že omenjenem sestanku v Trebčah, pa ni v njem predstavnikov kmetijskega sektorja, prizadetega prebivalstva, kakor tudi ne Kraške gorske skupnosti. O spremembah v statutu pa odloča skupščina članov konzorcija, ki jo sestavljajo predstavniki istih uprav in ustanov, ki smo jih navedli pri upravnem svetu po vrstnem redu do predstavnika Vsedržavnega sveta za raziskave.

V torek redna seja mladinskega odbora SKGZ

V torek se je sestal mladinski odbor pri Slovensko kulturni - gospodarski zvezi, ki je imel na dnevnem redu razpravo o programu za letošnjo delovno dobo. Seje so se udeležili tudi predstavniki raznih mladinskih krožkov in skupin, ki so prinesli svoje predloge in sugestije za pomembnejše mladinske pobude v letu 1982. Kar zadeva kratkoročni načrt je bilo sklenjeno, da se tudi letos posveti posebno pozornost področnim stalnim seminarjem, ki bi se nato zaključili z monografskim seminarjem. MO SKGZ ima tudi letos namen prirediti v sodelovanju z mladinskimi krožki koncert enega ali dveh kantavtorjev iz Slovenije in iz Italije.

Z ZADNJE SEJE IZVRŠNEGA ODBORA KMEČKE ZVEZE

Ne moremo sprejemati takih posegov ki so vedno v škodo naši skupnosti

Govor je bil o načrtih za hitre ceste in o centru za znanstvene in tehnološke raziskave - Potrjena dosedanja stališča - Občni zbor KZ bo 14. marca v Boljuncu

Vprašanje razlastitev, ki je povezano z načrtoma o hitrih cestah in o centru za znanstvene in tehnološke raziskave, je bila gotovo glavna točka zadnje seje izvršnega odbora Kmečke zveze, ki je tudi razpravljal o letnem občnem zboru ter o organizacijskih in drugih vprašanjih.

V zvezi z načrtom o hitrih cestah je tajnik Bukavec uvodoma poročal, da so postopki za uresničitev teh struktur že v taki fazi, da so bili za nekatere tranše že izdani odloki začasne zasedbe, kar pomeni, da bodo ljudje v kratkem prejeli ponudbe za razlaščeno zemljo; predvsem gre tu za odsek med Prosekom in Fernetiči. Tajnik je tudi poročal, da je KZ imela vrsto stikov z nekaterimi občinami (na sestanku z zgoniško so bili rešeni nekateri specifični problemi glede načrtovanja), ostajajo pa še vedno nekatera odprta vprašanja. Podčrtal je tudi, kako KZ še vedno čaka na odgovore o nekaterih jamstvih glede izvajanja del. Pri vsem je bilo še posebej poudarjeno, da KZ obžaluje, da pristojne oblasti (dežela in družba ANAS) niso doslej smatrale za potrebno, da bi se posvetovale s prizadetim prebivalstvom, medtem ko je znano, da so imele precej stikov in sestankov z naturalističnimi ustanovami in na osnovi katerih so tudi vnesle številne popravke v načrte. Edini stik med oblastmi in prebivalstvom je doslej vzpostavila le dolinska občina, ki je smatrala za potrebno, da se s tem problemom podrobno seznani.

Glede centra o znanstvenih in tehnoloških raziskavah je tajnik predvsem poročal o sestanku, ki ga je vzhodnokraški rajonski svet sklical s prizadetim prebivalstvom glede tega tako občutenega problema. Na sestanku so prišli do izraza številni problemi, je dejal tajnik KZ, med temi predvsem problem dejanske potrebe načrtovane strukture, za uresničitev katere nameravajo zaseči kar 160 hektarov zemlje. Že sama zatrjevanja predsednika Anzelottija, češ, da je treba gledati naprej, za celih 150 let naprej, jasno kažejo, je bilo podčrtano, na nejasnost in negotovost načrtov o tej strukturi. V luči teh negotovih in nepreverjenih programov in potreb je bilo v tajnikovem poročilu predvsem izraženo precejšnje nasprotovanje, da bi ta struktura zasegla tako obširno zemljišče; predvsem pa je podčrtano, da zemlja odigrava neprecenljivo vlogo, ne samo z gospodarskega vidika, za našo narodnostno skupnost.

Glede poteka sestanka v Trebčah pa je izvršni odbor KZ predvsem obžaloval odsotnost prevajalca in se pri tem vprašal, kakšne garancije bo lahko imela slovenska narodnostna skupnost glede izvajanja del, ko pa se ji ne zagotavljajo niti najosnovnejše pravice. Sami pa se moramo zaskrbljeno vprašati, kakšni bodo lahko odgovori pristojnih oblasti na naše konkretne zahteve glede teh vprašanj, ko pa nam iste oblasti odrekajo tudi tiste pravice, ki smo jih že iztržili (sejo je namreč sklical rajonski svet in v pravilniku o delovanju le-tega je jasno predvidena uporaba slovenskega jezika).

Izvršni odbor KZ je vsekakor potrdil nasprotovanje do razlaščanja za omenjene strukture, ker doslej, kljub številnim nastopom, pristojne oblasti niso niti upoštevale njegovih stališč in zahtev, kakor niso na te zahteve niti odgovorile. Glede teh vprašanj je KZ pred skoraj letom dni zaprosila za sestanek pri predsedniku deželnega odbora, odgovora pa ni bilo od nikjer. Izvršni odbor KZ je tudi potrdil, da ni proti razvoju, kakor sicer potrjuje zgodovina te organizacije; izkušnje in položaj, v kateri se nahaja naša skupnost, pa nas učijo in zahtevajo, da ne moremo sprejemati posegov, ki so vedno samo v našo škodo, ne da bi za to prejeli, kot posamezniki, kot prizadete krajevne skupnosti in kot celotna narodnostna skupnost ustrezne garancije za alternativne možnosti razvoja na teritoriju, ki nam je še ostal, ter protivrednosti za žrtve, ki smo jih utrpeli. Podčrtano je tudi bilo, da se takim stališčem nihče ne more čuditi, ker so bila sprejeta na skupni seji glavnega odbora SKGZ in glavnega sveta KZ ter še enkrat poudarjeno, da doslednost organizacije do takih stališč na žalost dokazuje neposluh in omalovaževanje oblasti teh naših življenjskih problemov.

Izvršni odbor KZ je zato sklenil, da bo Kmečka zveza še naprej «pritiskala» na oblasti in po vaseh priredila vrsto sestankov, na katerih bo v podrobnostih obrazložila problem in omogočila skupni nastop vseh.

Na seji je bilo tudi predlagano, naj bi občni zbor organizacije bil 14. marca v gledališču Prešeren v Boljuncu.

OB PRISOTNOSTI REPENTABRSKE DELEGACIJE

Skupščina občine Logatec odobrila pobratenje z repentabrsko občino

V ponedeljek popoldne se je v prostorih šole «Osmih talcev» v Logatcu sestala skupščina občine Logatec, ki so se je udeležili izvoljeni predstavniki vseh treh zborov (Združenega dela, krajevnih skupnosti in družbenopolitični zbor). Na dnevnem redu je bila tudi odobritev pobratenja z repentabrsko občino, zato je zasedanju prisostvovala tudi delegacija repentabrskega občinskega sveta, ki so jo poleg župana Colje sestavljali odbornika Baissova in Kutin, načelnik svetovalske manjšine Guštin in občinski tajnik Cibic.

Predsednik skupščine inž. Franc Godina je delegatom orisal kako so navezali stike med občinama. Skupni imenovalec je komandant Bazoviške brigade Franc Nemgar, ki je pokopan na repentabrskem pokopališču na Colu. Podrobno je predstavil Repentabor tako z zemljepisnega, kot z gospodarskega in narodnostnega vidika. Logaška skupščina se je nato soglasno izrekla za pobratenje in odobrila tudi besedilo listine o pobratenju. Logatec je že pobraten s hercegovsko občino Gacko, s katero so pričeli tkati vezi prijateljstva med narodnoosvobodilno borbo.

Tudi repentabrski župan dr. Pavel Colja je pozdravil zborovalce in se je v svojem nagovoru spomnil na prvo srečanje v Repnu ob proslavi 35-letnice osvoboditve kateremu so sledili še številni stiki, ki vodijo v trajnejšo obliko sodelovanja. Vse repentabrske družine so sodelovale v NOB in svobodo, ki so si jo tedaj priborili, hočejo obdržati z ohranitvijo narodne identitete, čeprav je stalno prisoten raznarodovalni pritisk. Žal ni slovenska narodnostna skupnost v Italiji še deležna zakonodajne zaščite, zato pa je toliko bolj dobrodošla podpora in razumevanje matične domovine. Zbliževanje in spoznavanje ljudi je potrebno tudi za utrditev in učvrstitev dobrososedskih odnosov.

Listino o pobratenju med občina ma Logatec in Repentabor bodo uradno podpisali na slavnostni seji, ki bo skupno s proslavo dneva kulture 20. marca v telovadnici v Repnu, katero bodo slovesno predali namenu 28. februarja.

B. S.

MED ITALIJO IN JUGOSLAVIJO

Kmalu dogovor o ribolovu?

Prihodnje dni se bo zopet sestala v Rimu italijansko - jugoslovanska komisija za probleme ribolova. Na sestanku bodo člani obeh delegacij obravnavali še zadnja vprašanja pred uresničitvijo prve skupne družbe za ribolov. Ta vprašanja se nanašajo na nacionalno pripadnost posadk in poveljnikov ribiških ladij ter zastave, pod katero bodo pluli. Svoj pristanek na ustrezni sporazum bo morala dati tudi Evropska gospodarska skupnost.

Silovit požar nad Barkovljami

Sinoči nekaj po 21. uri je na grebenu pri Trsteniku izbruhnil silovit požar, ki se je s pomočjo vetra kmalu razširil na zelo veliko območje med Barkovljami in Kontovelom. Na kraj so nemudoma prihiteli tržaški gasilci, ki so morali čez nekaj časa poklicati na pomoč tudi openske kolege. Kraj požara je zelo težko dostopen, kar povzroča gasilcem, ki so morali svoja vozila parkirati na Furlanski oziroma na Napoleonski cesti, nemalo težav pri delu. Več prebivalcev zgornjih Barkovelj je v poznih večernih urah telefoniralo gasilcem ter izrazilo zaskrbljenost, da bi se požar razširil do bližine hiš.

V trenutku, ko zaključujemo redakcijo so tržaški in openski gasilci še vedno zaposleni.

SESTANKI PO SEKCIJAH KPI O ODNOSIH S KP SZ

Zavzeta razprava za boljše razumevanje

Zaostritev odnosov med italijansko in sovjetsko partijo je globoko odjeknila tudi pri nas, v prvi vrsti seveda v komunističnih vrstah. V zadnjih tednih je bilo v vodstvenih organih partije, po sekcijah, na bazi, nič koliko diskusij, vnetih razprav, kritičnih pripomb. «Pri vseh se kaže velika volja po razpravljanju», pravi deželni tajnik KPI Rossetti, «tako pri tistih, ki soglašajo s stališči partijskega CK in vodstva, pa tudi pri onih, ki se ne strinjajo. Toda razpravljamo zato, da bi bolje razumeli, ker se vsi zavedamo, da gre za zgodovinski trenutek, za zgodovinski preokret.»

Ta težnja po boljšem razumevanju, po poglabljanju problemov, po racionalni analizi dogodkov in stališč, se je pokazala tudi v urah in urah razprav po komunističnih sekcijah v slovenskih vaseh. Prišla je do izraza določena različnost stališč, predvsem v ocenjevanju položaja na Poljskem pred udarom gen. Jaruzelskega, dokaj enotni pa so bili vsi v zavračanju pisanja Pravde. Marsikdo se je verjetno spomnil izkušenj izpred 34 let, zato ni bilo soglasja okrog sovjetske teze, da je vse dobro na eni strani, vse zlo pa na drugi. «Pri nas, nam je dejal udeleženec nekaterih sekcijskih sestankov, so komunisti «cepljeni» proti takim maniheizmom».

«Seveda obstajajo starodavne vezi z ljudstvom in s partijo Sovjetske zveze — pravi še deželni tajnik Rossetti — vezi, ki so se utrdile v desetletjih, ko je kazalo, da je vse izgubljeno, in edino upanje je predstavljala Sovjetska zveza s svojo revolucijo, s tem, kar bi lahko napravila v svetu.» Toda to še ne pomeni, da ima SZ venomer prav. Nasprotno, tudi tisti člani partije, ki niso soglašali s stališči CK in vodstva, so bili zaprepadeni ob tako ostrem napadu Pravde in ga ocenili kot krivičnega.

Iz teh razprav pa je prišlo tudi do izraza dejstvo, da enotnost partije ni v dvomu. «Tudi tisti tovariši — trdi Rossetti — ki izražajo pomisleke ali celo nesoglasje, in ti predstavljajo omejeno manjšino, nameravajo nadaljevati razpravo znotraj partije.» In doslej se še ni zgodilo, da bi kdo zaradi «zgodovinskega preokreta» KPI vrnil partijsko izkaznico.

OB 100-LETNICI PISATELJEVEGA ROJSTVA

V ljudskem parku so odkrili posrečen kip Jamesa Joycea

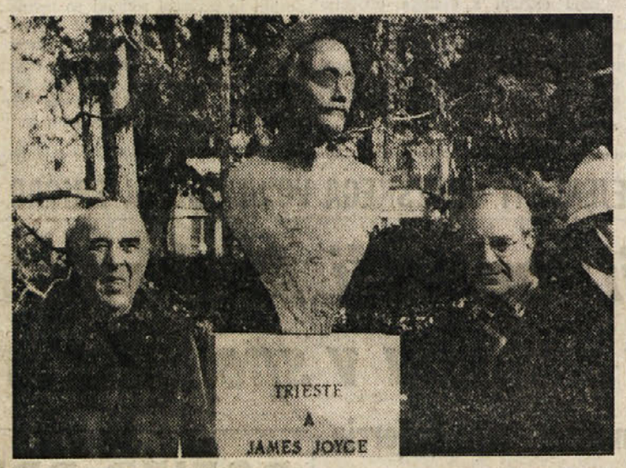

Proslave ob 100-letnici rojstva velikega irskega pisatelja Jamesa Joycea so se v Trstu nadaljevale tudi včeraj. V jutranjih urah so v ljudskem parku odkrili pisateljev doprsni kip, ki ga je oblikoval tržaški kipar Marcello Mascherini.

Mimo slovesnega trenutka, moramo potrditi, da je bronasti kip Jamesa Joycea posrečen. Mascherini je izoblikoval obraz z bistvenimi potezami, s kančkom ironije in z globoko človečnostjo. Doprsni kip je resničen portret, ki govori o človeku, ne pa, kot se to večkrat dogaja, o nekih imaginarnih mitih in epopejah.

V popoldanskih urah je bilo v Krožku za kulturo in umetnost predavanje, še pred tem pa so vrteli film irskega režiserja Kierana Hickeya. Sam režiser je dejal, da je film sestavil na podlagi slik fotografa Roberta Frencha, ki je s fotografskim aparatom ujel značilne trenutke življenja v Dublinu za časa Jamesa Joycea. Fotografije, ki so izbrane v filmu predstavljajo vsekakor zanimiv dokument mesta, ki je v srcu Joyceovega pripovedništva. Filmu je sledilo predavanje kustosa Joyceovega muzeja v Dublinu Roberta Nicholsona, ki je govoril o tem, kako so pisatelja sprejemali nekoč in kako ga danes. No, zadeva je na svoj način preprosta; o Joyceu so, ko je živel in ustvarjal, mislili veliko slabega, pozneje pa je postal najbolj čaščen Irec, tako doma, kot tudi v svetu.

Pisatelj je moral izpiti marsikatero grenko kupo, njegov založnik ni hotel objaviti njegovega najznamenitejšega romana, to je «Uliksesa». Pa se je le izkazalo, da je bil malovredni pisun in pornograf eden izmed največjih pisateljev našega stoletja. Za sabo pa ni pustil le spominov, na Irskem, to je v domovini, je kazal pot številnim književnikom in tu bi omenili vsaj enega: Samuela Becketta.

Sinoči v Slovenskem klubu

Srečanje z udeleženci raziskovalnega tabora

Z zaključnim poročilom o delu in rezultatih poletnega raziskovalnega tabora v Barkovljah, so se sinoči v Slovenskem klubu predstavili mladi udeleženci in njihovi mentorji. Pokazali so diapozitive o poteku raziskovanja, izobesili zemljevide in drugo gradivo ter poročali o delu posameznih raziskovalnih skupin: geografske, zgodovinske, etnografske in naravoslovne. Poleg koristi, ki jo je raziskovalni tabor z doseženimi rezultati nedvomno prinesel organizatorjem — Slovenskemu raziskovalnemu inštitutu, Oddelku za zgodovino pri Narodni in študijski knjižnici in društvu naravoslovcev in tehnikov Tone Penko — je tokrat prišlo do izraza tudi navdušenje in zavzetost, ki so jo pokazali mladi udeleženci. Bilo jih je sedemnajst in prav za vse je bila to dragocena izkušnja tako za življenje, kot za šolsko delo. Prav v zvezi s šolo pa smo žal ponovno slišali pripombe, da se za take pobude premalo zanima in nima posluha za koristi, ki bi jih lahko s svojim sodelovanjem pridobila.

Prireditelji lanskoletnega raziskovalnega tabora nameravajo podoben raziskovalni tabor izvesti tudi letos.

Nova predsednica klubovega odbora, Mirjam Mikolj, je ob koncu navzoče povabila na prihodnji torkov večer, katerega gost bo pisatelj Fulvio Tomizza in s katerim se Slovenski klub pridružuje obeleževanjem slovenskega kulturnega praznika.

POMEMBNA POBUDA V PRID MLADINI

V našem dijaškem domu pripravljajo «Ostržka»

Premiera tega animiranega baleta bo 16. t.m. v tržaškem Avditoriju - Prispevek k sožitju med Slovenci in Italijani

Dijaški dom «Srečko Kosovel» iz Trsta opravlja že od svoje ustanovitve pomembno poslanstvo v prid študirajoče mladine. Tako so se v domu vsa ta leta vzgojile mnoge generacije, veliko mladincev je zapustilo prostore dijaškega doma obogatenih in pripravljenih na življenjsko pot. Tudi danes je dijaški dom «Srečko Kosovel» zvest svojim izhodiščem, ta pa skuša še razširiti in poplemenititi. Zato je zavodski svet pobudnik mnogih pomembnih manifestacij, med katere lahko prištejemo tudi priprave na uprizoritev animiranega baleta Collodijevega Ostržka.

Izbira Ostržka seveda ni bila naključna. Z uprizoritvijo tega dela bodo gojenci dijaškega doma proslavili 100-letnico «rojstva» Ostržka, katerega lik je razveseljeval in razveseljuje mladino vsega sveta. Po drugi strani pa je pobuda tudi prispevek k sožitju med tu živečima narodoma, saj bodo v baletu nastopali, poleg gojencev doma, tudi učenci dveh italijanskih osnovnih šol, in sicer šol «Saba» in «Fortis». In prav iz tega vidika zasluži pobuda vso pohvalo, poleg tega pa gre poudariti še kontinuirano delo, ki ga na tem področju skuša uveljavljati naš dijaški dom, kajti že lani smo imeli priložnost gledati posrečeno predstavo Sneguljčice.

V Ostržku (premiera bo 16. t.m. v tržaškem Avditoriju) sodeluje kar 65 nastopajočih. Levji delež imajo seveda gojenci doma, na pomoč pa so jim priskočile tudi dijakinje slovenskega učiteljišča in kot rečeno, nekateri italijanski učenci. Za glasbo je poskrbel Bruno Bjelinski, koreograf je Jože Komljević z Reke, sceno oskrbuje Marjan Kravos, kostume pa Marija Vidau. Skratka, širok razpon sodelujočih in tu je treba omeniti še prispevek Slovenskega stalnega gledališča, Teatra stabile in Pionirskega gledališča z Reke. Samo po sebi umevno pa je dejstvo, da so se v delo z velikim zagonom vpregli vsi vzgojitelji doma z ravnateljem na čelu in tudi starši gojencev.

Ostržek je v prvi vrsti namenjen mladini obeh narodnosti. Zato je pomembno, da bodo s tem animiranim baletom gostovali tudi v Gorici, na Koprskem, Občinah in v Boljuncu, prepričani pa smo, da bo vodstvo dijaškega doma prejelo še več vabil na gostovanja. To si vsi pobudniki prireditve tudi zaslužijo, saj so vanjo vložili veliko truda in dela, ki se je začelo že pred dvema mesecema.

● **Leva struja Slovenske skupnosti** priredi v soboto v prostorih KD Slavko Škamperle srečanje na temo «Naloge SSk v sedanji družbi». Uvodno poročilo bo podal Boris Gombač.

Razstave

Od ponedeljka razstavlja v Rosonijevi pasaži v galeriji D'Arte moderna slovenska slikarka po rodu iz Mavhinj, ki živi v Nabrežini. Njen umetniški priimek je Grace. Je to samonikla samorastnica, ki slika morje v ognju zatona in razne stare razglednice po naših kraških vaseh in drugih krajih. Razstava je odprta od 10. do 13. ure in popoldne od 17. do 20. ure.

KD F. Prešeren - Boljunec obvešča, da je razstava slikarja Stojana Zafreda iz Divače odprta vsak dan od 17. do 19.30, ob nedeljah pa od 10. do 13. ure, do vključno 14. februarja v gledališču F. Prešeren.

Prispevki

Ob 4. obletnici smrti moža Milčeta Škrapa daruje Nada 5.000 za Glasbeno matico, 5.000 za Dijaško matico, 5.000 za slovenske upokojence in 5.000 lir za Skupnost družina Opčine.

Mladinski krožek Repen izreka Anici Purič in družini iskreno sožalje ob prerani izgubi drage mame.

Sporočamo žalostno vest, da nas je v 49. letu starosti zapustila naša draga žena, mama in nona

IVANKA ŠKABAR por. PURIČ

Pogreb bo danes, 3. februarja, ob 13.15 iz mrtvašnice glavne bolnišnice na repentabrsko pokopališče.

Žalujoči: mož Alojz, hčeri Anica in Marta z možem Klavdijem in vnukom Mitjo, sestri Albina in Irma ter brat Stanko z družinami in drugo sorodstvo.

Veliki Repen, Mestre, 3. februarja 1982

4. 2. 1978 4. 2. 1982

Ob četrti obletnici smrti našega ljubega moža, očeta in brata

MILČKA ŠKRAPA

se ga z ljubeznijo spominjajo

žena Nada, sinova Igor in Miran ter drugo sorodstvo

Trst, 3. februarja 1982

Naš dragi nono
FRANC PERIC
praznuje danes 70. rojstni dan. Še mnogo zdravja in veselja v krogu svojih dragih mu želijo
Tatjana, Poljanka, Gregor in Luka.

KD France Prešeren BOLJUNEC

Danes, 3. februarja, ob 20.30 v gledališču «F. Prešeren»

«NE POZABITE NA NAS»

večer posvečen 40-letnici ustrelitve

PINKA TOMAŽIČA IN TOVARIŠEV

Govor — MILAN PAHOR

Nastopajo: moški pevski zbor «Vasilij Mirk» in harmonikarski ansambel s Proseka - Kontovela — vodi Evgen Prinčič — ter domači recitatorji.

VABLJENI!

ZSKD za mlade (po duhu)

OKROGLE OD PREŠERNA DO ŠIFRERJA

večer pesmi in ne, ki jih poslušamo stojè in sedè

TOZD LOPOVI «NOVA PISARIJA» STOJAN COLJA SILVIJ KOBAL ANDREJ ŠIFRER

V baru KULTURNEGA DOMA v petek, 5. februarja, ob 20.30. (Vstop NI brezplačen).

Čestitke

Danes praznuje svoj rojstni dan RAFAELA SACCHI. Mnogo sreče ter da bi bila vedno tako pridna in simpatična, ji želijo teta Jolanda, boter Ernest, bratranca Robert in Dorjan ter nona Marija.

Včeraj-danes

Danes, SREDA, 3. februarja
BLAŽ

Sonce vzide ob 7.24 in zatone ob 17.13. — Dolžina dneva 9.49. — Luna vzide ob 12.25 in zatone ob 2.32.

Jutri, ČETRTEK, 4. februarja
BOJANA

Vreme včeraj: Najvišja temperatura 5,4 stopinje, najnižja 0,6, ob 18. uri 3,8 stopinje, zračni tlak 1.027,7 mb ustaljen, veter 14 km na uro severozahodnik, vlaga 39 odstotna, nebo jasno, morje mirno, temperatura morja 7,8 stopinje.

ROJSTVA IN SMRTI

RODILI SO SE: Pamela Novel, Antonio Dergane, Luca Damiani.

UMRLI SO: 26-letna Giulietta Blaschich por. Kobal, 72-letna Carmela Sualdin por. Sivi, 75-letni Elio Turco, 62-letna Luigia Guardianchich vd. Scarpellini, 71-letna Gioconda Loredan, 67-letna Maria Radolli por. Patrizio, 60-letni Vittorio Schillani, 82-letna Giustina Bossi por. Zugna, 49-letna Ivanka Škabar por. Purič, 72-letna Angela Paoletti vd. Slobec, 67-letna Anna Vivoda, 82-letni Francesco Prelz Oltramonti, 67-letni Celeste Crevatin, 67-letni Tommaso Lo Casto, 80-letna Stefanja Petrovich vd. Marcolin, 70-letni Marco Russo, 72-letni Giuseppe Comin, 78-letna Gentile Chimisso vd. Gallitelli, 91-letna Maria Spadoni, 75-letna Lidia Delisa vd. Penso, 5-letni Alex Simonetti, 90-letna Argentina Tognelli vd. Benedetti, 79-letna Maria Furlan vd. Cramastetter, 85-letna Maria Skillan por. Indrigo, 74-letna Floreana Mevlja vd. Pavlovič.

DNEVNA SLUŽBA LEKARN
(od 8.30 do 20.30)

Ul. Roma 15, Ul. Ginnastica 44, Ul. F. Severo 112, Ul. Baiamonti 50, Zgonik in Milje

(od 8.30 do 13.00 in od 16.00 do 20.30)

Ul. Oriani 2, Piazza Venezia 2, Zgonik, Milje.

NOČNA SLUŽBA LEKARN
(od 8.30 dalje)

Ul. Oriani 2, Piazza Venezia 2, Zgonik, Milje.

LEKARNE V OKOLICI

Boljunec: tel. 228-124; Bazovica: tel. 226-165; Občine: tel. 211-001; Prosek: tel. 225-141; Božje polje Zgonik: tel. 225-569; Nabrežina: tel. 200-121; Sesljan: tel. 209-197; Žavlje: tel. 213-137; Milje: tel. 271-124

Kulturno društvo VESNA

prireja danes, 3. februarja, ob 20.30 v domu «A. Sirk»

srečanje z Mariom Magajno,

ki bo prikazal diapozitive o potovanju po ISLANDIJI.

Vabljeni!

Razna obvestila

Kulturno društvo Škamperle in Kulturno društvo Union prirejata PLES v soboto, 6. t.m., ob 20.30 na stadionu «Prvi maj».

Družbenopolitične organizacije in krajevna skupnost Vrabče bodo dne 6. februarja 1982 ob prazniku krajevne skupnosti odkrile spominsko obeležje na Škapinovi hiši, pred katero so dne 30. 12. 1943 nemški okupatorji ustrelili Sergeja Venturinija, komisarja 1. bataljona 19. SNO UB S. Kosovel, in Maksa Trobca in Džanija, borca istega bataljona, ter aktivistko Marijo Seražin.

K odkritju, ki bo ob 15. uri, vabimo vse prebivalce, borce in aktiviste NOV, še posebno pa borce 19. SNOUB S. Kosovel.

Odbor

KRUT — Krožek za rekreacijsko udejstvovanje na Tržaškem sprejema prijave za PLAVANJE v bazenu v Strunjanu (začetek vaj 4. marca), do 16. februarja na sedežu krožka v Ulici Montecchi 6/IV. nadstropje (tel. 795-136) vsak torek in četrtek od 17. do 18. ure.

Zveza borcev VZPI - ANPI — Boljunec priredi ob 38. obletnici masovnega odhoda v partizane 6. februarja ob 19. uri v hotelu Maestoso v Lipici, kulturno - družabni večer. Vabimo vse partizane, aktiviste in simpatizerje, da se prireditve množično udeležijo. Vpisovanje v kavarni Marije Žerjal v Boljuncu vsak dan, ter na sedežih sekcij sledečih vasi: Boršt - Zabrežec, Bazovica, Trebče, Občine in v Ljudskem domu v Križu.

Sekcija VZPI - ANPI Prosek - Kontovel, vabi vse bivše borce NOV, bivše aktiviste OF in simpatizerje, na zborovanje jutri, 4. februarja t.l. ob 20.30 na sedežu Mladinskega krožka v Kulturnem domu na Proseku. Razpravljalo se bo o novem včlanjevanju in razdeljevanju članskih izkaznic VZPI za leto 1982. Prisostvoval bo tajnik pokrajinskega odbora VZPI tov. Dušan Košuta

Prosveta

KD Kraški dom Repentabor vabi člane in prijatelje na 6. redni občni zbor, ki bo v petek, 5. februarja, ob 20. uri v prvem in ob 20.30 v drugem sklicanju v domu Albina Bubniča v Repnu.

CVETLIČARNA *ZVONČEK*

(Ex Cvetlice Klara)

POSLUJE ZOPET OD 4. FEBRUARJA DALJE

Narodna ulica 118 — OPČINE
Telefon: 212094

Cvetje za vsako priložnost — Priprava vencev po naročilu

NAROČNINA ZA PRIMORSKI DNEVNIK ZA LETO 1982

CELOLETNA	59.000 lir + kolek 500 lir
POLLETNA	43.000 lir + kolek 500 lir
MESEČNA	8.000 lir

Celoletna naročnina za PRIMORSKI DNEVNIK 59.000 + 500 lir velja za tiste, ki jo poravnajo do 30. aprila. Po tem datumu bo celoletna naročnina znašala 96.000 + 500 lir.

Vsem naročnikom bomo še naprej nudili brezplačno MALE OGLASE in ČESTITKE.

Vsi, ki bodo poravnali naročnino do 28. februarja 1982 bodo udeleženi pri tradicionalnem žrebanju.

NAROČNINE SPREJEMAJO:

Uprava: Trst, Ul Montecchi 6 — Tel. 794672
Uprava: Gorica Drev XXIV maja 1 — Tel. 83382
Raznašalci Primorskega dnevnika
Pošta: Tekoči račun ZTT 11/5374
Tržaška kreditna banka: Tekoči račun štev. 1192
Hranilnica in posojilnica na Opčinah: Tekoči račun štev. 1718

Gledališča

SSG

SSG v Trstu: v priredbi in režiji Jožeta Babiča predstavi Levstikovo delo «Minister Gregor pa nič».

Spored: **DANES,** 3 februarja, ob 9. uri na osnovni šoli **pri Sv. Jakobu** in ob 11. uri na osnovni šoli **v Rojanu. JUTRI,** 4. februarja, ob 9. uri na osnovni šoli **v Bazovici** in ob 11. uri na osnovni šoli **na Katinari. V PETEK,** 5. februarja, ob 9. uri na osnovni šoli **v Škednju** in ob 11. uri na osnovni šoli **pri Sv. Ani. V SOBOTO,** 6. februarja, ob 9. uri na osnovni šoli **v Križu** in ob 11. uri na osnovni šoli **na Proseku.**

ROSSETTI

Danes ob 17. uri (red sreda) bo **Ljudsko gledališče iz Rima** predstavilo Rostandovo delo «Cirano de Bergerac». V abonmaju odrezek štev. 6. Rezervacije pri osrednji blagajni.

VERDI

V gledališču Verdi pripravljajo uprizoritev opere Enriqua Granadosa «Goyescas» in balet «Favola» Giampaola Corala. V obeh primerih gre v bistvu za noviteti. V španski operi bodo kot vokalni solisti nastopili Gabriela Cegolea, Ruggero Bondino, Roberto Coviello in Silvana Mazzieri. Režiser in koreograf je Alfredo Rodriguez, osnutke za kostume in sceno je izdelal Giuseppe Zigaina.

V baletu «Favola» bodo poleg tržaškega baletnega zbora sodelovali solisti Leda Lojodice, Simeon Petrov in mimos Mario Bigonzetti. Koreografijo je pripravil Flavio Bennati, scene in kostume Dino Saponi. Obe deli bo dirigiral Gert Mediz. Zbor bo naštudiral A. Giorgi.

Danes ob 18.30 bo v veliki dvorani CCA predstavitev obeh del. O operi «Goyescas» bo govoril znani glasbenik in kritik Gino Negri, «Favolo» pa bo predstavil sam skladatelj Coral v razgovoru z Giuliom Viozzijem.

Danes ob 20. uri peta predstava Saint-Saënsove opere «Samson in Dalila», red B/F.

Kino

Ariston 16.00—18.45—21.30 «L'uomo di ferro». Režija Andrzej Wajda.
Ritz 17.00 «Fracchia, la belva umana». Paolo Villaggio.
Eden 17.30 «L'esercito più pazzo del mondo».
Grattacielo 16.30 «Nudo di donna». Eleonora Giorgi, Nino Manfredi.
Fenice 17.00 «Il marchese del Grillo». Alberto Sordi.
Nazionale 16.00 «Jungla blue». Prepovedan mladini pod 18. letom.
Cristallo Danes zaprto. Jutri: 16.00 «Amore senza fine». Prepovedan mladini pod 14. letom.
Capitol 16.30 «Quella folle estate». Prepovedan mladini pod 14. letom.
Moderno 16.00 — 22.00 «Innamorato pazzo». A. Celentano. O. Muti.
Filiodramatico 15.00 «Albergo a ore». Prepovedan mladini pod 18. letom.
Aurora 16.30 «Seduzione sui banchi di scuola». Prepovedan mladini pod 18. letom.
Vittorio Veneto 16.30 «Sesso profondo». Prepovedan mladini pod 18. letom.
Mignon 16.00 «Pierino medico della SAUB».
Radio 14.30 «Club per apprendiste porno mogli». Prepovedan mladini pod 18. letom.
Lumiere 16.30 «Il dormiglione». Woody Allen.

Mali oglasi

telefon (040) 794672

PRODAM autobianchi 112 elit, pet mesecev star. Telefonirati ob večernih urah na štev. 229224.

PRODAM avto fiat 126 v odličnem stanju, prevoženih 22 tisoč kilometrov. Telefonirati na (0481) 882016 od 19. do 20. ure.

OBČINA DEVIN - NABREŽINA razpisuje javno selekcijo na osnovi listin in izpita - kolokvija za sprejem v službo ravnatelja za dobo 90 dni v Domu za ostarele «Bratov Stuparich» v Sesljanu. Predvidena mesečna netto plača znaša 648.000 lir. Zahtevani študijski naslov: doktorski naslov pridobljen na eni izmed naslednjih fakultet: fakulteta za književnost, filozofijo, pedagogijo in drugih leposlovnih usmeritev ter fakulteta za sociologijo, psihologijo in medicino. Ostali rekviziti: italijansko državljanstvo; kandidati ne smejo imeti več kot 35 let, razen izjem, ki jih predvideva zakon. Interesenti morajo predložiti prošnjo na navadnem papirju na Urad za stike z javnostjo in prevajanje (soba št. 20) najkasneje do 6. februarja 1982. Prošnji morajo priložiti naslednje dokumente: 1. doktorat; 2. potrdilo o službovanju z enakovredno kvalifikacijo v javnih ustanovah; 3. morebitne listine, ki dokazujejo pravico do prednosti, preference ali zvišanja starostne meje.

PRODAM 50-litrski hladilnik znamke triplex in peč na drva. Telefon (040) 756515.

ZDRAVSTVENA DEŽURNA SLUŽBA

Nočna služba od 21. do 8. ure tel. 732-627, predpraznična od 14. do 21. ure in praznična od 8. do 20. ure, tel. 68-441.

ZLATARNA - URARNA «Svizzera» di A. Sorace

SEIKO

DOXA

Philip Watch

TRST

UL. S. SPIRIDIONE 12
Tel. 60-252

Namesto tovarn bodo zgradili ceste

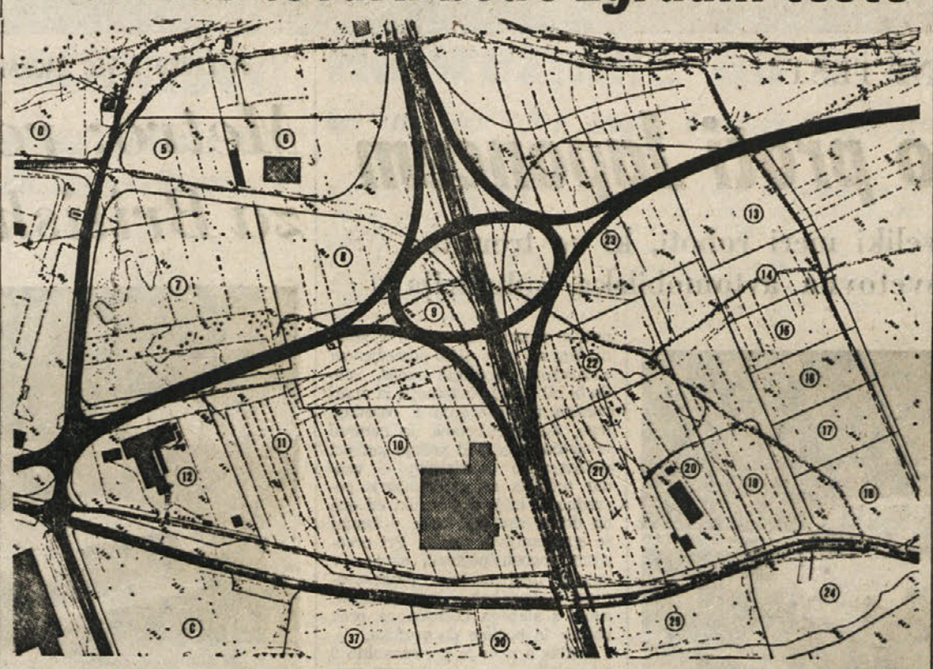

Vse kaže, da bomo v bližnji prihodnosti v Gorici, namesto od tovarn, živeli predvsem od cest. Ugotovitev izhaja iz preprostega dejstva, da tam kjer zgradiš cesto, ne moreš zgraditi tovarne ali drugega proizvodnega objekta. Vprašanje neposredno zadeva območje goriške industrijske cone, ki je glede razpoložljivosti površin že itak močno utesnjena.

Z najnovejšim načrtom, o katerem so te dni razpravljali na sestanku med občinskim odborom ter predstavniki družbe Autovie venete, pa bodo za potrebe «cestnih infrastruktur», kakor se temu reče s tehničnim izrazom, namenili kar lep kos od vsega začetka za gradnjo industrijskih objektov namenjenega območja.

Veliko prometno pentljo nameravajo namreč zgraditi točno na sredini področja, med pokrajinsko cesto Gorica - Zagraj in Sočo. Povezovala naj bi zahodno obvoznico (od ločniškega mosta), odsek državne ceste št. 55 ter pokrajinsko cesto Gorica - Zagraj. Pravzaprav bi odsek te pomembne poti na področju industrijske cone, z novo ureditvijo ostal neuporaben, oziroma bi služil le redkim uporabnikom. Cesto nameravajo namreč v višini sedanjega križišča z državno cesto št. 55 zapreti. Promet med Štandrežem in Sovodnjami bi se moral torej odvijati preko Pilošča in stare ceste za Sovodnje, oziroma preko zahodne obvoznice, kar seveda pomeni precej daljšo pot.

Načrt so izdelali v drugi polovici decembra lani, po nalogu občinske uprave, denarna sredstva pa so že tudi zagotovljena in sicer na osnovi zakona o izvajanju osimskega sporazuma. Pravzaprav je okvirni načrt ureditve drugega prometnega vozlišča predvidela že prejšnja občinska uprava in torej naj bi njegovo izvajanje pomenilo le nadaljevanje že sprejetih odločitev. Pa še to. Prvotni načrt je predvideval gradnjo vozlišča tik ob Soči. Proti takemu posegu so se med drugim izrekli v konzorciju za industrijsko cono, saj bi morali odstopiti kar približno 10 odstotkov razpoložljivih površin.

V zadnji varianti pa se prometno vozlišče (ne bi tu razpravljali o umestnosti ali koristnosti takega objekta) postavlja prav v sredino še pretežno nepozidanega območja industrijske cone. Tako ravnanje najbrž ni povsem v skladu s konceptom odgovornega pristopa glede uporabe in izrabe teritorija. Menda bi se dalo prometno križišče urediti drugače, bolj preprosto, pa tudi z manjšimi stroški.

Bo zmagala logika, da je nakazan in razpoložljiv denar treba uporabiti?

Na sliki: zadnji načrt prometne ureditve na območju industrijske cone.

Pokrajinski odbor Rdečega križa podaja obračun opravljenega dela

Pokrajinski odbor Rdečega križa je te dni predložil obračun celotnega delovanja in humanitarnih akcij v lanskem letu. S prispevki posameznikov, izkupički raznih prireditev ter z izkupičkom nabirke ob tednu Rdečega križa so nabavili in izročili manj premožnim občanom v Gorici 761 darilnih zavojev. Darilne zavoje so poskrbeli tudi za revne občane nekaterih drugih občin. Poleg tega so najbolj potrebnim poskrbeli še drva za ogrevanje, kurilno olje ter plin. Razdelili so tudi precejšnjo količino novih in deloma rabljenih oblačil.

Med tradicionalne dejavnosti Rdečega križa spada tudi organizacija poletne kolonije v Forni di Sopra. Letos je v tem kraju letovalo 24 otrok. V ta namen je pokrajinski odbor Rdečega križa porabil nekaj nad 4 milijone lir.

Med splošno socialnimi dejavnostmi velja vsekakor omeniti, da so bolničarke Rdečega križa lani nudile pomoč v 1964 primerih, opravile okrog 120 obiskov na domu ter poskrbele za vrsto drugih opravil, zlasti v zvezi s starejšimi osebami.

Uspešno je delovala tudi ambulanta za injekcijsko službo in merjenje pritiska, vendar so morali s to dejavnostjo začasno prenehati zaradi razmeroma visokega primanjkljaja, ki je nastal, ne toliko zaradi službe same, ampak zaradi drugega delovanja.

Lani so tudi uspešno zaključili prvo stopnjo dveletnega tečaja za prostovoljne bolničarke Rdečega križa. Drugo stopnjo, ki se bo predvidoma zaključila v jeseni, obiskuje ducat deklet. Pokrajinski odbor Rdečega križa je lani zasnoval tudi širšo akcijo prirejanja tečajev prve pomoči na šolah.

Poleg tega bodo v Rimu pogovori o tem vprašanju, a hkrati bodo priredili v ponedeljek zborovanje, na katerega vabijo vse izvoljene predstavnike in politične sile naše dežele.

Danes podelitev priznanj CONI

Danes ob 18. uri bodo v sejni dvorani pokrajinskega sveta podelili priznanja v obliki denarnih nagrad raznim goriškim športnim društvom, ki so se izkazala v prejšnji sezoni. Priznanja bo podelil pokrajinski odbor CONI. Med 34. organizacijami, ki bodo dobila priznanja, so tudi tri slovenska, in sicer športno združenje Olympia iz Gorice, Kotalkarsko društvo Oton Župančič iz Štandreža ter Prosvetno - športno društvo Vipava s Peči.

Predstavitev v ponedeljek

De Castrova knjiga o tržaškem vprašanju

V goriškem avditoriju bo v ponedeljek, 25. januarja, ob 18.30 prvo letošnje srečanje z avtorjem, za katerega bo tudi tokrat poskrbela goriška občinska uprava. Govoril bo prof. Diego De Castro o najnovejši njegovi knjigi «La questione di Trieste», v kateri je zbral veliko dokumentov o povojnem tržaškem vprašanju. Na podobni predstavitvi v Trstu so mu oponirali vidni predstavniki tamkajšnje melonarske liste.

V četrtek stavka v jeklarni AA v Tržiču

Kovinarji jeklarskega podjetja Alto Adriatico v Tržiču bodo jutri, v četrtek stavkali štiri ure, da opozorijo na nerešeno vprašanje podjetij skupine Maraldi. V okviru svoje stavke bodo zahtevali izdelavo političnega okvirja, ki bo izvedel prenos lastnine teh podjetij, zahtevali bodo podaljšanje komisarske uprave, da se nobena izmed kriznih podjetij ne zapre, zahtevali pa bodo tudi ustrezna denarna sredstva, ki naj zagotovijo nadaljevanje proizvodnje.

Predstavitev 8. številke Goriškega letnika

V počastitev slovenskega kulturnega praznika bo Goriški muzej jutri, v četrtek, 4. februarja, ob 18.30 predstavil v veliki sejni dvorani družbenopolitičnih organizacij občine Nova Gorica osmo številko Goriškega letnika.

Predstavitev publikacije bosta opravila Slavica Plahuta, kustos Goriškega muzeja in mag. Stane Granda s Slovenske akademije znanosti in umetnosti.

O tej zanimivi in obsežni publikaciji smo v našem listu že pisali prejšnjo nedeljo.

Srečanje predstavnikov obmejnih občin

Kot smo že poročali, bo v petek, 5. februarja, v Novi Gorici tradicionalno srečanje zastopnikov tamkajšnje občine in slovenskih občin pri nas v zamejstvu, torej občin Doberdob, Sovodnje in Števerjan. Začelo se bo ob 18. uri v sejni dvorani občinske palače. Na tem srečanju se bodo župani in drugi zastopniki občin pogovorili o nadaljnjem poglabljanju stikov in medsebojnega sodelovanja, zlasti na šolskem in kulturnem ter prosvetnem področju.

Trnovsko-banjška planota v maloobmejnem prometu

Z novim sporazumom o maloobmejnem prometu med Italijo in Jugoslavijo bo območje slednjega obsegalo ozemlje celotnih posameznih občin, tako tudi novogoriške občine. S tem določilom bodo v obmejni pas zato sodili tudi prebivalci vasi in zaselkov na trnovsko-banjški planoti. Gre za občane na Lokvah, v Čepovanu, Lokovcih in drugod na obrobju Trnovskega gozda. Število upravičencev do prepustnic videmskega sporazuma bo na tem območju znašalo skupaj okoli tisoč.

Naj poudarimo, da so se družbenopolitični predstavniki teh krajev (predvsem delegati v občinski skupščini Nova Gorica) že dolgo zavzemali za to, da bi bila tudi trnovsko-banjška planota vključena v območje maloobmejnega prometa. Pri tem so bili deležni podpore in razumevanja in njihova težnja je bila v novem sporazumu o malem obmejnem potniškem prometu med Italijo in Jugoslavijo tudi izpolnjena.

Trio Lorenz jutri v Gorici

Na tretjem abonmajskem koncertu letošnje sezone, ki jo prireja Glasbena matica v sodelovanju z Zvezo slovenskih kulturnih društev in Zvezo slovenske katoliške prosvete, bo jutri, 4. februarja, v Katoliškem domu nastopil Trio Lorenz s sodelovanjem rogista Jožeta Falouta. Program bo obsegal Brahmsov Trio št. 2 v Es-duru, Ramovševe Kontraste ter Dumky Trio A. Dvoráka.

Trio Lorenz ter Jožeta Falouta naša publika prav dobro pozna, saj so v našem mestu že večkrat nastopili.

Skupina je 23. oktobra nastopila v Trstu na prvem abonmajskem koncertu in žela velik uspeh s strani poslušalcev in glasbenih kritikov. Primorski dnevnik je o njih pisal: Trio Lorenz v sestavi bratov Primoža (klavir), Tomaža (violina) in Matije (violončelo) z gostom Falioutom v Brahmsovem Triu, se je izkazal v najlepši luči in s svojim nastopom še enkrat potrdil, da sodi v sam vrh ne le jugoslovanskih, marveč evropskih in tudi svetovnih tovrstnih komornih ansamblov.

PRED JUTRIŠNJIM KONGRESOM

NA OBMOČJU GORIŠKE DELUJE 186 ZADRUG

Zadružno gibanje zajema najrazličnejše proizvodne in terciarne dejavnosti

Zadružno gibanje na Goriškem je v zadnjih desetih letih zabeležilo neverjeten vzpon. Število zadrug se je v razdobju 1970 - 1980 povečalo od 110 na 186. Med temi naj na prvem mestu omenimo zadrugo ITE, ki je specializirana za telefonske napeljave. Ta obrat, ki ima svoj sedež v industrijski coni, zaposluje 352 delavcev. Na kmetijskem področju deluje zadruga AP CA, ki na območju Krmina, Ronk, Vileš in Turjaka združuje kar 400 kmetovalcev. V tem seznamu niso vštete Delavske zadruge, ki imajo svoje podružnice v Gorici, Tržiču, Gradiški, Krminu in Gradežu.

V cestnem tovornem prometu sta se uveljavili zadruga avtoprevoznikov, ki sodi v okvir trgovinske zbornice, in pa CITA, ki posluje predvsem na območju Tržiča.

Zadruga Discount v Tržiču ima 12.000 članov in predstavlja najbolj otipljiv primer združevanja potrošnikov. Njena pomembna vloga je tudi v tem, da se je pridružila Spadolinijevi politiki umirjanja cen prehrambenih artiklov.

Zadružno gibanje se je uveljavilo tudi v gradbeništvu. Uspehi so vidni navzlic kreditnim omejitvam. Za zadružno stanovanjsko izgradnjo skrbita Mondooperaio in zadruga Edilizia Goriziana.

Tako organizirano zadružno gibanje prireja jutri, ob 18. uri v pokrajinski sejni dvorani svoj redni 10. kongres, na katerem bodo ocenili dosedanje delo in začrtali smernice za prihodnost. Pripravili pa se bodo tudi na deželni in 31. vsedržavni kongres Zadružne zveze (Lega Cooperative e Mutue).

Kongres, ki bo potekal pod geslom: «Z močnim in enotnim zadružništvom preseči gospodarsko in družbeno krizo», bo povzdignila prisotnost nekaterih v naši deželi in tudi izven njenih meja znanih osebnosti. Spregovorili bodo pokrajinski predsednik Cumpeta, odbornik za načrtovanje v Gorici Ciuffarin. Iz Slovenije bo prišla delegacija Zadružne zveze, ki jo bodo sestavljali Janko Uroš, Sirk Milan z Dobrovega in Merlak Zorko, predstavnik Kmetijskega kombinata iz Nove Gorice. Deželno odborništvo za zadružno delo bosta zastopala Luciano Peloso in Francesco Pasqua. Navzoča bo tudi delegacija sindikatov.

Ob tej priložnosti bo zadružna klet v Krminu udeležence kongresa pogostila s kabernetom 1979, torej z vinom, ki je na vinski razstavi lani v Ljubljani prejel naslov šampiona.

Priznanja za zvestobo delu

Goriška trgovinska zbornica bo tudi letos podelila posebna priznanja za zvestobo delu in za gospodarski napredek. Priznanja bodo tokrat podelili že petnajstič. Predlog za podelitev je treba poslati do 31. marca letos trgovinski zbornici. Za podrobnejše informacije je na razpolago tajništvo zbornice.

NA POBUDO ZSSDI

Drevi predstavitev knjige o telesni kulturi med Slovenci v Italiji

V mali dvorani Kulturnega doma bo drevi, ob 20. uri, predstavitev knjige prof. Alda Rupla, Telesna kultura med Slovenci v Italiji. Knjiga je izšla pred kratkim, v okviru knjižne zbirke Jadranskega koledarja ter jo je že marsikdo prebral. Kljub temu pa bo današnja prireditev zanimiva zaradi neposrednega pogovora z avtorjem tako o zamisli za sestavo zbornika o športu v našem zamejstvu pa tudi o težavah pri samem nastajanju knjige, zbiranju gradiva itd. kakor tudi o kasnejšem delu in zbiranju gradiva.

Na današnji prireditvi bosta poleg avtorja, prof. Rupla, spregovorila še predstavnik Založništva tržaškega tiska, Franc Vecchiet ter Igor Komel, v imenu ZSDI.

Prireditev bo združena z nastopom moškega pevskega zbora Danica z Vrha.

Razna obvestila

Kulturno društvo Sovodnje vabi jutri ob 20. uri na predavanje o steklini. Predaval bo dr. Dušan Furlan.

Planinski ples za člane in prijatelje Slovenskega planinskega društva bo v soboto, 13. februarja. Vstop samo z vabili, ki so na razpolago na sedežu društva, ob delavnikih od 9. do 11. ure ter od 17. do 19. ure do oddaje razpoložljivih prostorov.

Smučarski odsek Slovenskega planinskega društva se bo udeležil tekmovanja za pokal Lepi vrh, ki bo v nedeljo, 7. februarja. Člani - tekmovalci naj se prijavijo na sedežu društva najkasneje do četrtka, 4. februarja.

Slovenske sekcije VZPI - ANPI na Goriškem pripravljajo 13. februarja tradicionalno družabnost v Park hotelu v Novi Gorici. Prijave do 6. februarja pri predsednikih in tajnikih sekcij.

Predavanja

V petek, 5. februarja, ob 18. uri bo v dvorani pokrajinskega sveta, na pobudo krožka «Salvemini» okrogla miza o ženskih posvetovalnicah. Govorila bo poslanka Maria Magnani Noya, podtajnik v ministrstvu za zdravstvo.

Razstave

V Galeriji Rika Debenjaka v Kanalu je odprta razstava fotografij, ki so jih posneli udeleženci slovenskih oziroma jugoslovanskih odprav v Himalajo. Gre za izvirne stvaritve izredne dokumentarne vrednosti. Razstava bo odprta do 20. februarja.

V galeriji Alle antiche mura v Tržiču odprò v soboto, 6. februarja razstavo slikarja Eliana Cucita.

V galeriji Spazzapan v Gradišču ob Soči je do nedelje, 7. februarja, odprta razstava slikarja Luciana de Gironcolija. Avtor razstavlja petdeset slik najnovejše dobe. Med tednom je razstava odprta od 15.30 do 18.30, v nedeljo pa tudi dopoldne od 10. do 12.30.

Zveza slovenskih kulturnih društev

vabi v nedeljo, 7. t.m., ob 17. uri v goriški Kulturni dom na osrednjo proslavo ob dnevu slovenske kulture:

«Žive naj vsi narodi. . .»

Spored:

- nastop Sovodenjskega noneta;
- priložnostni govor Filiberta Benedetiča;
- kratki film Darja Frandoliča «Blisk v noči»;
- himnična monotragedija o Francetu Prešernu Ivana Mraka «Spoved lučnim bratom»;
- odprtje razstave ljubljanskega slikarja F. Zupeta Krištofa.

Kino

Gorica

VERDI 18.00—22.00 «Fracchia la belva umana». P. Villaggio in A. Mazzamauro. Barvni film.
CORSO 18.00—22.00 «Il tempo delle mele». C. Brasew in F. Fosey. Barvni film.
VITTORIA 17.00—22.00 «La ninfomane». Prepovedan mladini pod 18. letom.

Tržič

EXCELSIOR 17.30—22.00 «Le calde ragazze di Berlino».
PRINCIPE 18.00—22.00 «Bianco, rosso, verdone».

Nova Gorica in okolica

SOČA 18.00—22.00 «Hamburška mafija». Nemški film.
SVOBODA 18.00—22.00 «Mazurka v postelji». Danski film.
DESKLE 19.30 «Priča». Italijanski film.

DEŽURNA LEKARNA V GORICI

Ves dan in ponoči je v Gorici dežurna lekarna Marzini, Korzo Italija 89, tel. 84-443.

DEŽURNA LEKARNA V TRŽIČU

Danes ves dan in ponoči je v Tržiču dežurna lekarna S. Nicolò, Ul. 1. maja, tel. 73-328.

Prispevki

Ob 10. obletnici smrti Rudija Pelicona in ob 15. obletnici smrti Ivana Pelicona darujejo družine Cotič, Ožbot in Pelicon 30.000 lir za Kulturni dom v Sovodnjah.

Ob poravnavi naročnine za leto 1982 je NN iz Štandreža prispeval 10.000 lir za Primorski dnevnik.

AVTOMOBIL IN ČLOVEK

Pišeta: I. FISCHER, V. TAVČAR

SPOSOJENI TEST

Z devetko v borbo proti Japoncem

Renaultovo devetko proizvajajo v veliki meri roboti, ki so trenutno najpopolnejši, kar jih premore svetovna avtomobilska industrija

O Renaultovi devetki smo že precej pisali. Ker pa si je zaslužila tudi naslov avta leta, naj še objavimo, kaj o njej misli specializirana jugoslovanska revija Avto magazin.

V zajetnih mapah s podatki, ki smo jih dobili ob predstavitvi in prvih preskusih novih renaultov 9, je zapisano, da so devetke načrtovane in grajene s poudarkom na poceni uporabi. Vendar je v tem le pol resnice. Druga polovica je skrita med vrsticami in za kulisami. Renault si je namreč naložil tudi to nalogo, da naredi avtomobil, ki bo poceni v proizvodnji. Tako je renault 9 po vsej verjetnosti prvi evropski avtomobil, ki ob sodobnih evropskih rešitvah glede aerodinamike, lahke gradnje, izrabe prostora, tehnike podvozij in motorjev ter splošne uporabnosti nastopa tudi s cenami, ki se lahko merijo s cenami podobnih japonskih avtomobilov v Evropi.

Francozi so do tega prišli s povsem na novo zastavljeno proizvodnjo v kateri imajo glavno besedo — kdo drugega neki — roboti. Le-ti so po vsej verjetnosti ta čas najpopolnejši roboti, kar jih premore svetovna avtomobilska industrija. Za primerjavo: 125 Renaultovih robotov v obnovljeni tovarni v kraju Douai opravi enako delo kot 650 japonskih robotov, vsak renault 9 pa je narejen v okoli petino krajšem času kot, na primer, renault 14. Toliko za uvod — preden preidemo na avtomobil, ki mu sicer na čelu ne piše, da ga izdelujejo roboti.

Ali pa mu vendar piše. Robotska proizvodnja namreč zagotavlja tako natančnost, da so konstruktorji lahko stanjšali in olajšali številne dele, ne da bi za to trpela trdnost in trpežnost avtomobila. Poleg zmanjšanja teže karoserije so — seveda s pomočjo računalnikov — oskubili tudi nekatere druge dele, na primer kolesa (lažja za 25 odst.), obese koles (lažje za 12 odst.), šipe (stanjšane s 4 na 3,15 mm), da je šlo za vsak gram, dokazuje že to, da so za devetko olajšali celo ohišje diferenciala (za 12 odst.) in izpušni sistem (za 10 odst.).

Končni rezultat takšnega hujšanja je, da so renaulti 9 na primer za 45 do 60 kg lažji od sicer nekaj krajših in ožjih renaultov 14. S tem je morda že tudi povedano, da renault 9 ni nikakršen renault 14 s stopničastim zadkom — marveč povsem nov, samostojen model, še bolj pa je to očitno ob pogledu na karoserijo.

Za razliko od futuristične robotske tehnologije ima devetkina karoserija povsem preproste, vsakdanje oblike, ki nimajo tudi nikakršne zveze z oblikovalskim poskusom, kakršnega si je Renault omislil z renaultom 14, ki pri širokem občinstvu nekaj let ni vžgal. Da pa je karoserija devetke vendarle zelo sodobna, povedo podatki o količniku zračnega upora — ki znaša pri renaultu 9 v zraku 0,385, pri primerkih z majhnim spoilerjem na zadku «GTS» in «TSE» pa je Cx celo 0,370.

Podatki o porabi goriva, ki bi jih prej prisodili kakšnemu avtomobilskemu malčku kot pa štirimetrski limuzini spodnjega srednjega razreda, zgovorno potrjujejo včasih sicer sumljive in od vetrovnika do vetrovnika različno namerjene podatke o zračnem uporu.

Prednji pogon in — za razliko od večine renaultov — povprek vgrajeni motor že vnaprej zagotavlja dobro prostorsko izkoriščenost, vendar so se pri Renaultu v ta problem poglobili in odkrili — zabozdravniški sedež.

Gre pravzaprav za dvojni «izum», ki pa je tako preprost, da je čudno, da že prej nikomur ni prišel na misel. Novi prednji sedeži imajo po dva para «tračnic» za nastavitev. Gornji par, na katerem je pritrjen sam sedež, je usločen, tako da je moč spreminjati nagib celotnega prednjega sedeža in voznik lahko sedež naravna tako, da ima pod stegni vedno dobro oporo. Sopotnik pa si z dviganjem prednjega roba sedeža, pri katerem se istočasno naslonjalo nagne močno nazaj, uredi dober položaj za dremanje, ki je vrh tega tudi varen, ker močno nagnjena sedežna površina preprečuje drsenje naprej po sedežu v primeru trčenja. Ležalnemu položaju je prilagojena tudi pritrditev varnostnih pasov.

Drugi del Renaultove pogruntacije je še bolj preprost, gre pa v prid prostornosti sopotnikov na zadnji klopi: spodnji par tračnic, po katerem se prednja sedeža kot običajno pomikata samo naprej-nazaj, je pomaknjen proti sredini sedeža, istočasno pa sta stranska robova sedeža usločena navzgor. Tako je ob prednjih sedežih dovolj prostora, da zadnja sopotnika lahko tja izteneta svoje noge, ne da bi pri tem motila voznika ali prednjega sopotnika. Več možnosti za spreminjanje položaja nog pa je prav tisto, kar so zadnji potniki doslej pri avtomobilih najbolj pogrešali.

Vrh tega so novi Renaultovi sedeži tudi sicer dobro oblikovani, da lahko telesu nudijo oporo v ovinkih, in so zares udobni.

Novi sedeži so kajpak nekaj

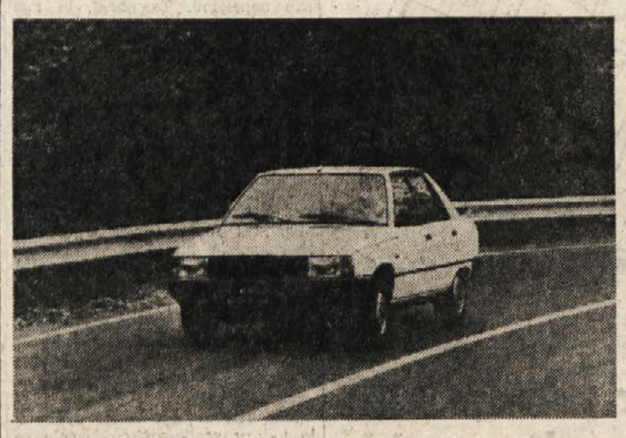

dražji od običajnih — zato imajo usločene tračnice le sedeži v dveh bolje opremljenih različicah devetk, slabše opremljeni različici pa imata le drugi del «izuma», torej skupaj pomaknjeni tračnici, nastavitve nagiba pa ne.

Povsem nemogoče je najti prostor za podroben opis vse opreme, zato le nekaj primerov:

Že k osnovni opremi sodijo, na primer, brisalniki na dve hitrosti in enkratni zamah metlic ob dotiku stikalne ročice, električni pralnik vetrne šipe, kontrolne lučke obrabe zavor, luč v prtljažniku, konzola s prostorom za radio in drobnarije itd. K nekaj boljši «T» opremi sodijo med drugim «korito» na vratih pri vozniku, greta zadnja šipa in nekaj dodatkov, kot so obešalniki, ogledalce pri sopotniku itd. Oprema «GT» ima halogenske žaromete, merilnik gladine olja na armaturni plošči itd.

Da ne bi dolgovezili: osnovna oprema je kljub vsemu nekoliko preveč oskubljena, na primer brez zglavnikov, po drugi strani pa je Renault pri najbolje opremljenih različicah dal na spisek opreme takšne stvari, ki so sicer običajne le pri avtomobilih višjih razredov — vključno z zelo bogatimi notranjimi oblogami in preprogami. Za doplačilo pa je moč dobiti tudi posebnosti, kot so električno odpiranje oken, elektromagnetsko centralno zaklepanje vrat, klimatsko napravo itd. Renault se je namreč tudi oprijel nove «filozofije», da marsikateri voznik zaradi manjših stroškov pri gorivu rad preseda z večjega avtomobila za razred ali dva nižje, če lahko tudi tu dobi dobro mero luksuza in udobja.

Sicer pa gre pri notranji opremi dodati, da je armaturna plošča oblikovana povsem klasično, da so merilniki pregledni in stikala priročna, da pa je osrednja konzola preširoka in napoti voznikovi nogi za plin.

Pri motorjih je Renault posegel s skrinjo, v kateri ima kup različnih pogonskih agregatov za svojo pestro proizvodnjo, in je izbral dva vsaj načeloma precej zastarela primerka s stransko odmično gredjo.

Gre za 1108-kubični motor, znan iz renaulta 4 GTL, renaulta 5 in še nekaterih, in za podoben 1397 kubični motor, ki ga med drugim poznamo iz renaulta 18. No, natančneje rečeno, gre le za bloke motorjev, saj so motorji sicer krepko spremenjeni že s tem, da so jih priredili za prečno vgradnjo. Razen tega so se jih lotili še s piljenjem podrobnosti v zgorevalnih prostorih in 1,4-litrski primerki so dobili tudi elektronsko krmiljeni vžig brez mehanskih kontaktov in s predvžigom, ki ne sledi samo številu vrtljajev, marveč tudi obremenitvi motorja. Cilj je bil seveda še dodatno zmanjšati porabo goriva.

Renault 9 je najbolj skladno motoriziran z 1,4-litrskim motorjem, ki zmore 60 KM (črka L v oznaki modela). Je sicer opazno šibkejši od enako velikega motorja, ki z dvojnim vplinjačem zmore 72 KM (oznaka S), vendar pa je zato nekoliko prožnejši in vožnja z njim mirnejša — skratka, to je najprimernejši motor za povprečnega uporabnika avtomobila. Z 1,1-litrskim motorjem, ki so ga ugasili na vsega 47 KM, pa je devetka le prešibka, kar še zlasti velja pri prehitevanjih.

Ob že sicer pičli porabi goriva si je Renault lahko privoščil skopuštvo pri peti prestavi menjalnika. Tako je petstopenjski menjalnik serijsko vgrajen le z najmočnejšim motorjem, pri srednjem motorju (60 KM) je treba peto prestavo doplačati, z malim motorjem pa je ni moč dobiti. Na pomlad bo prišel še renault 9 automatic z nekoliko pridušeno (68 KM) različico 1,4-litrskega motorja na dvojni vplinjač. Vzrok za nekaj konj manj gre iskati v prilagajanju krivulje navora samodejnemu menjalniku.

Podvozje devetke s posamično obešenimi vsemi kolesi je renault spredaj oprt na vzmetni nogi, zadaj pa na prečni vzvojni palici, ki sta (za razliko od dosedanjih tako vzmetenih renaultov) v isti ravnini in medosna razdalja ni več različna na levi in desni strani vozila. Razen tega imata (seveda prednji) kolesi negativen kretni polmer, ki sam deloma skrbi za to, da avtomobila pri zaviranju in vožnji na neenaki podlagi ne vleče s ceste. Predvsem pa je pri devetki uspela uglasitev podvozja, kar se tiče kompromisa med udobjem in lego na cesti.

Reči gre, da je renault 9 morda doslej najtrše vzmeteni velikoserijski renault, da pa vendar uspešno opravi tudi s kratkimi cestnimi grbinami. S tem, da se je tovarna pri vzmetenju precej odpovedala francoskemu okusu, se udobje vožnje ni skazilo, pridobitev pa je predvsem v manjšem nagibanju karoserije v ovinkih. Vrh tega renault 9 tudi pri športni vožnji ovinkov veliko manj kot drugi avtomobili te znamke kaže lastnosti prednjega pogona in z nosom skorajda ne sili iz ovinka, pri normalni hitrosti vožnje pa je sploh povsem nevtralen. Pač pa je pri hitri vožnji naravnost renault 9 nekoliko nemiren.

Morda gre vzrok za to iskati v preveč natančnem volanu v srednji legi ali pa v pičlo odmerjenem zaostajanju prednjih koles, zato da bi bil volan lahkotnejši in manj nasilen pri vračanju v osrednjo lego. Sukanje volana je namreč lahkotno tako med vožnjo kot pri plazenju po parkiriščih — vendar tudi na račun dokajšnje posrednosti, ki je s 4 zasuki od ene do druge skrajne točke v komaj še sprejemljivih mejah. Pri prednjem pogonu pogostih sunkov v volanu med močnim pospeševanjem v devetkah skoraj ni čutiti, sunki s slabega cestišča pa prek volana le pridejo do voznika.

Poglavje zase je pri renaultih 9 menjalnik — in to v dobrem smislu, saj je tokrat Renaultu končno uspelo prednji pogon spariti z menjalnikom, ki ima natančno in «hitro» prestavno ročico.

K dobrim vtisom s preskusnih voženj gre pritakniti še učinkovite, zoper pregrevanje odporne zavore, pa dobro vidljivost na vse strani in v celoti dobro okretnost vozila. V slabo pa renaultu 9 štejemo povprečno dušenje ropota motorja, ki se ob pomanjkanju hrupa izpod podvozja in šuma vetra ob karoseriji sliši glasneje, kot smo se razvadili pri nekaterih novejših avtomobilih.

Eno z drugim: po prvem «merjenju» renaultov 9 po dolgem in počez se vsiljuje vtis, da je Renault našel pravo zamenjavo za nekdaj izredno priljubljen renault 12. Očitno so takega mnenja tudi v tovarni sami, saj so dnevno proizvodnjo devetke že zastavili s 1000 primerki na dan, prihodnje leto pa se bo dnevna proizvodnja kar podvojila. Razen tega gre devetka — seveda v prilagojeni obliki — tudi v Ameriko, kjer bo Renault z devetkami iz ene od nekdanjih tovarn American Motorsa lezel v zelje Japoncem.

BL LAHKO Z VEČ ZAUPANJA GLEDA V BODOČNOST

Metro: rešilni pas za British Leyland

Največja britanska tovarna avtomobilov British Leyland je bila do pred nekaj leti v hudi stiski, sedaj pa so te težave premostili, predvsem zaradi uspeha njenega zadnjega malčka. Minimetro je namreč naletel na izredno pozitiven odmev ne samo v Veliki Britaniji, temveč tudi v ostali Evropi. Vse kaže, da bo minimetro presegel uspeh, ki ga je imel slavni Issigonisov mini v šestdesetih letih.

Prav na podlagi uspeha, ki ga ima metro, je konzorcij desetih angleških bank posodil tovarni kar 277 milijonov funtov šterlingov, kar znaša skoraj 651 milijard lir, milijon več milijon manj.

Pa pustimo to ob strani in poglejmo malo, kako je z Leylandovim novorojenčkom, ki ima sedaj že leto dni. Sliki, ki ju objavljamo prikličeta takoj na misel poletje, čas dopustov. In metro je res avto, ki je za prosti čas kar se da primeren. Kljub dokaj omejenim zunanjim meram je njegova notranjost še kar prostorna. K temu prispeva še zlasti naslonjalo zadnjega sedeža, ki ga lahko poveznemo naprej, tako da se prostornina prtljažnika kar potroji. Naslonjalo pa je sestavljeno iz dveh nesimatričnih delov, tako da lahko poveznemo le tretjino, medtem ko ostane drugi del na razpolago za potnike.

Medtem ko je prejšnji mini lahko povlekel le kakih 300 kg, se metro odlikuje tudi s svojimi vlečnimi sposobnostmi. Metro 1.3 povleče kar 800 kg, kar je za tako majhen avto kar precej, 800 kilov pa pomeni, da lahko vleče tudi dokaj veliko prikolico, tako v kateri bodo brez težav živele štiri osebe. Osemsto kilov pomeni tudi, da lahko vlečete za seboj tudi manjšo barko, če je kaj mornarja v vas.

TI IN MORJE

Piše VOJKO COLJA

NA MORJE SE LAHKO PODAMO TUDI BREZ VEČJEGA UDOBJA

Jadrnice razreda «micro» kot nalašč za ljubitelje morja s plitvimi žepi

Standardizacija bo omogočila nižje cene - Jadrnice so primerne le za krajša križarjenja

Navtični turizem se iz leta v leto vedno bolj širi tudi med manj premožne sloje. Kljub gospodarski recesiji in nižjemu življenjskemu standardu opažamo, da se število čolnov in jadrnic veča. To velja tudi za Slovence tako v zamejstvu kot v matični domovini. Seveda si le redki lahko privoščijo potovalne jahte, večina se odloča za bolj proletarska plovila od gumenjakov do manjših kajutnih jadrnic. In prav o slednjih smo in bomo v naši rubriki še največ pisali.

Danes vam bomo tako predstavili regatni razred «micro», ki ima vse pogoje, da se po uspehu v Franciji uveljavi tudi v Italiji. Možnost sodelovanja na regatah namreč pozitivno vpliva na razširjenost in s tem tudi na ceno. To pa velja predvsem za ta razred, ki je praktično skrajna minimalna meja, da lahko jadrnico uporabimo tudi za krajša družinska križarjenja. Pravila IOR določajo za vsak razred razsežnostne omejitve, kar samo po sebi vodi k standardizaciji in nižjim proizvodnim stroškom. Jadrnice razreda «micro» imajo po določilih IOR naslednje maksimalne razsežnosti: dolžina 5,50 metra, h kateri se lahko doda še 50 cm za krmilo, vodna črta pa je dolga 5,25 metra. Pravilnik določa še maksimalno težo, površino jader, maksimalni in minimalni ugrez.

Kot rečeno, si z jadrnicami tega razreda še lahko privoščimo krajša križarjenja. O kakem udobju bo seveda težko spregovoriti, a bržkone je na morju pomembnejša zanesljivost kot udobje. Jadrnice razreda «micro» so se do sedaj izvrstno obnesle tudi v najtežjih vremenskih pogojih, kar ne moremo trditi za višje razrede regatnih jadrnic. Iz tekmovalnih potreb so jadrnice izredno lahke. Dokler izvajamo tako razbremenitev na manjši jadrnici ostaja struktura še dovolj trdna, da ne bo večjih presenečenj. Tanjši in lažji trup pri šestih metrih dolžine ni tak problem, saj so pritiski v razburkanem morju manjši kot pri večjih jadrnicah. Povsem razumljivo nas bo v razkurkanem morju spredaj oprt na vzmetni nogi, zadaj pa na prečni vzvojni palici, ki sta (za razliko od dosedanjih tako vzmetenih renaultov) v isti ravnini in medosna razdalja ni več različna na levi in desni strani vozila. Razen tega imata (seveda prednji) kolesi negativen kretni polmer, ki sam deloma skrbi za to, da avtomobila pri zaviranju in vožnji na neenaki podlagi ne vleče s ceste. Predvsem pa je pri devetki uspela uglasitev podvozja, kar se tiče kompromisa med udobjem in lego na cesti.

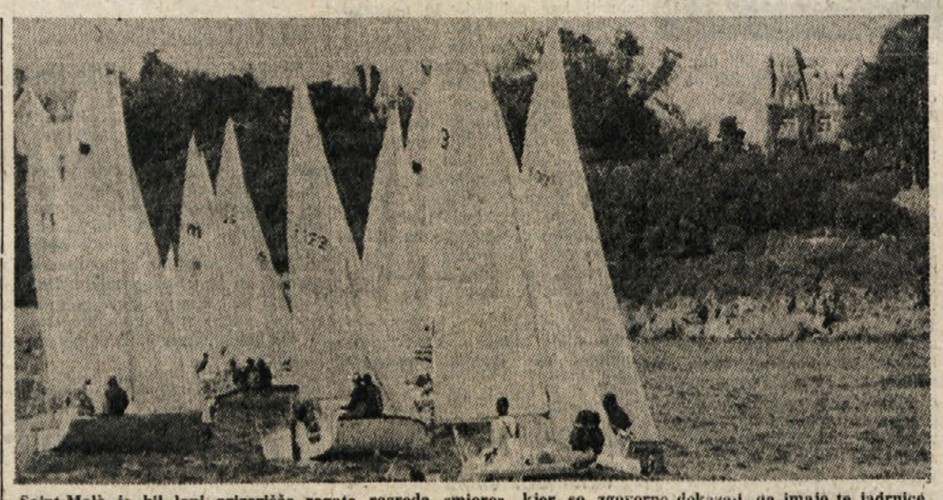

Saint Malò je bil lani prizorišče regate razreda «micro», kjer so zgovorno dokazali, da imajo te jadrnice vedno več privržencev

ško utežjo, da se jadrnica vleže na bok in se takoj sama naravna, ko snamejo utež.

Po vsem tem nam ne preostaja drugega, kot da spregovorimo nekaj o udobju ali neudobju. Navadno je na takih jadrnicah dovolj pogradov za štiričlansko družino, ob zložljivi mizici uspemo tudi sedeti, kuhanje v omejenem podkrovju pa je že problem, prav tako opravljanje fizioloških potreb, kljub temu, da večina jadrnic predvideva tudi kemično stranišče. Vse to pa pri krajših križarjenjih ni tako hudo, saj smo že večkrat poudarili, da prebijemo dneve predvsem na krovu. V poletnih mesecih je skoraj važnejši kokpit (pozzetto) kot kajuta, ki jo rabimo samo za spanje. Seveda moramo poskrbeti za smotrno izrabo kokpita, preko katerega napnemo šotorko in si tako priskrbimo večji in udobnejši bivalni prostor. Med poletnimi potepi smo navsezadnje dalj časa zasidrani kot v plovbi. Dobra šotorka nam tudi omogoča daljše postanke v varnih zalivih in pristaniščih, kljub slabemu vremenu. Seveda bomo naše postanke s takimi jadrnicami načrtovali v krajih, kjer bomo imeli pri roki trgovine, saj za večje zaloge hrane v podkrovju ni prostora.

Iz vsega tega sledi, da je razred «micro» kot nalašč za pomorsko kampiranje. Večina takih jadrnic ima premično smerno kobilico, da je prevoz po cesti enostaven in tudi splavitev ne predstavlja hujših težav.

Poskus samonaravnavanja jadrnice razreda «micro»

RADIO TELEVIZIJA

ITALIJANSKA TV

Prvi kanal

9.55 Svetovni pokal v smučanju
13.00 Dan za dnem, Tedenska rubrika Dnevnika 1
13.25 Vremenska slika
13.30 Dnevnik
14.00 Harry Brent, 3. nadaljevanje
14.30 Danes v parlamentu
14.40 Kako delujem jaz?
15.00 Ročna dela za kulturne dobrine
15.30 Strašilo: Worzelov proces
16.00 Zdravniki ponoči: Mednarodno sodelovanje
16.30 240 Robert: Hitra pomoč — 1. del
17.00 Dnevnik 1 — Flash
17.05 Direktni prenos s tvojo anteno
17.10 Otok zakladov, risan film
17.30 Pustolovske poti: Kim, 3. del
18.20 Problemi gospoda Rossija
18.50 Majhne ženske: Dekle z Juga
19.45 Almanah in Vremenska slika
20.00 Dnevnik
20.40 Po kalifornijskih poteh: Veliki lov — TV film
21.35 Kakšen poklic si bom izbral
22.10 Filmske novosti
22.15 Športna sreda Rieti — Košarka: Acqua Fabia - Šibenka Dnevnik — Danes v parlamentu — Vremenska slika

Drugi kanal

12.30 Opoldanski spored
13.00 Dnevnik 2 — Ob 13. uri
13.30 Opazujmo živali
14.00 Popoldanski spored
14.10 Zadeva Stavisky, 4. nadaljevanje
15.25 Follow me, tečaj angleščine
16.00 Program za mladino varietejski program Galaxy Express, risanke
16.55 Odiseja, 1. del
17.45 Dnevnik 2 — Flash
17.50 Dnevnik 2 — Šport — Iz parlamenta
18.05 Muppet Show
18.30 Programi pristopanja
18.50 Osvajanje Zahoda: Luke — 1. del Vremenske napovedi
19.45 Dnevnik
20.40 Dnevnik 2 — Sedmi prostor
21.30 Delitto di Stato, po romanu M. Belloncijeve
22.30 Tencottantuno, avtorjeve popevke
23.05 Dnevnik 2 — Zadnje vesti
23.30 Srednja šola: šola, ki se obnavlja

Tretji kanal

16.55 Vabilo: antologija novega
17.55 Na turneji: Pino Daniele
19.00 Dnevnik 3
18.35 Težka solidarnost
20.05 Deset otroških zgodb
20.40 Moški brez straha — film Igrajo: Kirk Douglas, Jeanne Crain, Claire Trevor
22.05 Dnevnik 3
22.40 Z Gregorettijem v mestnem gledališču

JUGOSLOVANSKA TV

Ljubljana

9.55 - 16.10 Veleslalom za ženske
17.20 Poročila
17.25 Ciciban, dober dan
17.45 Padla z neba, otroška serija
18.15 Pozdravljena, Makedonija
18.30 Obzornik
18.45 Državni ansambel gruzinske folklore — 1. del Državni ansambel gruzinske folklore iz Tbilisija, pobratenega mesta z Ljubljano, je gostoval na lanskoletnem 29. mednarodnem poletnem festivalu v Ljubljani. Ansambel je ljubljanskemu občinstvu slikovito predstavil gruzinske ljudske pesmi in plese, tako starinske, obredne, zborovske, večglasne pesmi, prizore iz kmečkega življenja, itd. Nastop, ki ga je ljubljanska TV v celoti posnela, boste lahko spremljali v treh oddajah, ki bodo na sporedu enkrat mesečno.
18.15 Risanka
19.24 TV in radio nocoj
19.26 Zrno do zrna
19.30 TV dnevnik
19.55 Vreme
20.00 Film tedna: Bernardettina prava podoba Gilles Carle si poskuša utreti svojstveno pot v kanadskem filmu, ki je bodisi komercialne narave, bodisi sociološke, toda v slednjem primeru publiki nedostopen. Njegovi filmi so nekakšna simbioza resničnosti in iluzij, prav to velja tudi za junakinjo filma. Bernardette zapusti mesto in se s svojim sinom preseli na deželo. S pomočjo drugih si zgradi hišo in želi živeti svobodno življenje in vsem pomagati. Toda dežela ni to, kar si mlada meščanka predstavlja — tudi dežela je že okužena od civilizacije. Tu je Thomas, ki poskuša združiti kmete v boju za napredek. Pride do vrste težav, ker postane Bernardette mit in ne more živeti na deželi, tako kot je hotela. Gre za problem dveh mitologij — mitologije podeželanov o mestu in verovanju meščanov v podeželje. Film se odlikuje po izredni čutnosti in realističnem opazovanju kmečkega življenja.
21.35 Miniature: Umetniki in spremljevalci 22.00 V znamenju

Koper

13.30 in 15.30 Odprta meja

Danes bodo v okviru oddaje «Odprta meja» med drugim, tudi naslednje vesti:
TRST — Intervju z Dušanom Udovičem o globalni zaščiti
HUMIN — Antiteroristične akcije
TRST — Slovenski klub: Mladinska raziskava v Barkovljah
TRST — Deželna razstava risb
GORICA — Zaključek razstave o Mariji Tereziji

16.00 Svetovno prvenstvo v smučanju
17.30 Rezervirano za najmlajše
18.00 Ponovitev filma
19.30 Visoki pritisk, glasbena oddaja
20.15 Stičišče
20.30 Primer Raoul — film
22.00 TV D — Danes
22.10 Drsanje — Lyon: Evropsko prvenstvo TV D — Danes

Zagreb

17.45 Majske igre
18.15 TV koledar
18.45 Aktualnosti
19.30 TV dnevnik
20.00 Zabavna sreda
20.50 Ekvador, glasbena reportaža
21.05 Kitajska dokumentarna filma
21.25 Resna glasba

TRST A

7.00, 8.00, 10.00, 13.00, 14.00, 17.00, 19.00 Poročila; 7.20 Dobro jutro po naše; 8.10 Almanah: Pripoved partizanskega časnikarja; 8.45 Glasbene skice; 9.30 Alternativna prehrana; 10.10 Koncert; 10.45 Oddaja za 1. stopnjo osnovne šole; 11.30 Poldnevniški razgledi: Literarni listi; 12.00 Pod Matajurjan: Beležka; (vmes lahka glasba); 13.20 Cecilijanka 81: mešani zbor Št. Maver; 13.40 Instrumentalni solisti; 14.10 Otroški kotiček: S knjižne police; 14.30 Roman v nadaljevanjih: Edvard Kocbek: «Strah in pogum» — 6. del; 15.00 All Talking! All Singing! All Dancing! Ameriški gledališki musical; 16.00 Zimske slike (ponovitev); 17.10 Mi in glasba.

KOPER

(Slovenski program)

6.00, 6.30, 7.25, 13.30, 14.30, 17.30 Poročila; 6.30 Glasba za dobro jutro; 6.37 Kinospored; 13.45 Glasba; 13.45 Zanimivosti in reportaže; 14.03 Glasbene želje poslušalcev po telefonu; 15.00 Dogodki in odmevi; 15.30 Glasba po željah; 16.00 Glasbeni kiosk; 16.23 Glasbena medigra; 16.30 Primorski dnevnik; 16.45 Objave in zabavna glasba; 17.00 Aktualna tema; 17.33 Najlepši operni spevi.

KOPER

(Italijanski program)

6.30, 7.30, 8.30, 9.30, 10.30, 11.30, 12.30, 13.30, 14.30, 15.30, 16.30, 17.30, 18.30 Poročila; 6.00 Glasba za dobro jutro; 6.15 Koledarček; 7.15 Horoskop; 9.00 Štirje koraki; 9.32 Lucianovi dopisniki; 10.00 Z nami je. . .; 10.10 Otroški kotiček; 10.32 Glasbeni prostor; 10.45 Mozaik, glasba in nasveti; 11.00 Kim; 11.32 Radio rock; 12.00 Na prvi strani; 12.05 Glasba po željah; 14.00 Iz Rima s simpatijo; 14.33 Lestvica popularnih popevk; 15.00 Turistični napotki; 15.15 Brez besed; 15.45 Popevke; 16.00 Kino danes; 16.07 Glasbeni odmor; 16.15 Ansambel Edig Galletti; 16.32 Crash; 16.55 Pismo iz. . .; 17.00 Fandabidozi; 17.32 Muratti music; 18.05 Večerni zbori; 18.45 Nasvidenje jutri.

RADIO 1

6.00, 7.00, 8.00, 10.00, 11.00, 12.00, 13.00, 14.00, 17.00, 19.00 Poročila; 6.03 Almanah; 6.10, 7.40 in 8.45 Glasbena kombinacija; 6.44 Včeraj v parlamentu; 9.02 in 10.03 Radio anch'io 82; 11.10 Vrnem se takoj; 11.34 Luna in kresovi; 12.03 Ul. Asiago Tenda; 13.25 Kočija; 13.35 Master; 15.00 Errepiuno, popoldanski spored; 16.00 Il Paginone, zvočna rubrika; 17.30 Nove plošče; 18.05 Glasbena kombinacija; 18.30 Globetrotter; 19.30 Radio 1 — jazz 82; 20.00 Za odrom; 20.45 Srečanje z. . .; 21.00 Operne strani; 21.25 Skrivnostna Italija; 21.52 Njihovo življenje; 22.22 Avtoradio flash; 22.27 Audiobox; 22.50 Danes v parlamentu; 23.10 Telefonski poziv.

RADIO 2

6.30, 7.30, 8.30, 9.30, 10.10, 11.30, 12.30, 13.30, 15.30, 16.30, 17.30, 18.30, 19.30 Poročila; 6.06 - 8.00 Dnevi; 9.00 La moglie di Sua Eccellenza, 17. nadalj.: Renato Zero, prvi in zadnji; 9.32 in 10.13 Radio 2 — 3131; 11.32 Tisoč popevk; 12.10 in 14.00 Deželni programi; 12.48 Prizori iz današnjega življenja; 13.41 Sound - Track, glasba in kino; 15.00 in 15.42 Radio 2 — 3131, 2. del; 16.32 Šestdeset minut: gledališče, kino, radio televizija, glasba; 17.32 Priznanje nekega Italijana: Glasbeni program; 18.45 Govoreči papir; 19.50 Posebna kulturna oddaja; 19.57 Razprava petih; 20.40 in 22.50 Non stop šport in glasba; 22.20 Parlamentarna panorama.

LJUBLJANA

6.00, 6.30, 8.00, 9.00, 10.00, 11.00, 12.00, 14.00, 19.00 Poročila; 6.10 Prometne informacije; 6.50 Dobro jutro, otroci!; 7.25 Iz naših sporedov; 7.30 Z radiom na poti; 8.05 Pisan svet pravljic in zgodb; 8.30 Govorimo makedonsko in srbohrvaško; 9.05 Glasbena matineja; 10.05 Rezervirano za. . .; 10.40 Lokalne radijske postaje; 11.05 Ali poznate?; 11.35 S pesmijo po Jugoslaviji; 12.10 Veliki zabavni orkestri; 12.30 Kmetijski nasveti; 12.40 Ob izvirih ljudske glasbene kulture; 13.00 Iz naših krajev, iz naših sporedov; 13.30 Priporočajo vam. . .; 14.05 Razmišljamo, ugotavljamo; 14.25 Glasba po željah; 15.00 Dogodki in odmevi; 15.50 Radio danes, radio jutri; 16.00 Vrtiljak; 18.00 Zborovska glasba; 18.15 Naš gost; 18.30 Odskočna deska; 19.35 Lahko noč, otroci!; 19.45 Minute z ansamblom Veseli planšarji; 20.00 Naj narodi pojo; 20.30 Variacije in bagatele za klavir; 21.05 G. Verdi: Odlomki iz opere «Trubadur»; 22.25 Iz naših sporedov; 22.30 Revija slovenskih pevcev zabavne glasbe.

SMUČANJE

NA SVETOVNEM PRVENSTVU V SCHLADMINGU

Zlata kolekcija Erike Hess narašča

Nepričakovano je zmagala tudi v veleslalomu - Zadovoljstvo v jugoslovanskem taboru, v italijanskem pa razočaranje - Danes moški veleslalom v znamenju dvoboja Ph. Mahre - Stenmark

SCHLADMING — Švicarka Erika Hess je na najboljši poti, da postane najuspešnejša med vsemi udeleženci svetovnega prvenstva v alpskih disciplinah, potem ko je osvojila morda še najbolj nepričakovano zlato kolajno v veleslalomu, saj lahko v slalomu veliko bolj zanesljivo upa na največji uspeh. Nadvse uspešno se je veleslalom končal tudi za jugoslovansko reprezentanco: Andreja Leskovšek in Meta Jerman sta dosegli več kot je bilo od njiju pričakovati v tej disciplini. Nobenega pravega veselja pa ni bilo v italijanskem taboru.

Devetnajstletna Erika Hess je imela v rokah drugo zlato kolajno

Erika Hess

na tem prvenstvu že na prvi progi, med vrati, ki so bila zaradi znatne strmine postavljena tako, da je dodobra prišla do izraza njena izdelana slalomska tehnika. Na drugi progi, ki je bila hitrejša, sploh ni več ničesar tvegala, saj je prav gotovo ocenila, da je njena prednost s prve proge dovolj za zmago.

Po zlu pa je šla dobra uvrstitev njene sestrične Monike, ki je imela res lepo priložnost v boju za kolajne, saj je z zaostankom 44 stotink sekunde za vodilno na prvi progi lahko upala na velik uspeh, vendar pa mlada švicarska reprezentantka, ki še ni dopolnila 18 let, sploh pa tudi nima še večjih mednarodnih izkušenj ni prenesla težke obremenitve, ko se je nenadoma znašla sredi boja za veleslalomske kolajne, zato na drugi progi ni mogla ponoviti presenečenja.

Nastop jugoslovanskih reprezentantk je bil neizenačen, vendar pa nadvse uspešen. Uvrstitvi Leskovškove in Jermanove sta presegli pričakovanja, saj sta se uvrstili bolje kot je bilo zastavljeno v sicer ambicioznem načrtu pred začetkom sezone. Obe pa sta — vsaka na eni progi — dokazali tudi, da sta sposobni še veliko več, celo močno presenetiti.

Andreja Leskovšek, kljub mladosti in pomanjkanju mednarodnih izkušenj, znana kot udarna in pogumna tekmovalka, se na prvi progi nikakor ni mogla razživeti. Ni se odločila za napad, ki je sicer njena značilna lastnost.

Doživela pa je buren aplavz s tribun, ko je z izvrstnim časom, s katerim se je povzpela z 20. na trinajsto mesto, prišla na cilj drugega veleslaloma.

Najboljši položaj je imela Metka Jerman, ki se je na prvi progi uvrstila na 10. mesto. Že je vse kazalo, da ji izvrstna uvrstitev ne more več uiti, ko se je na ciljni strmini komaj še rešila in spodrsljaj jo je stal desetega mesta.

Kot veleva letošnja tradicija je bilo v italijanskem taboru tudi po tem nastopu mrakobno vzdušje. Res je Zinijeva dosegla 7. mesto, vendar potem, ko je imela v prvi vožnji najboljši vmesni čas. Quariova je bila šele 12., Rocchettijeva je odstopila, Bielerjeva pa sploh ni startala. To je pa za italijanske upe odločno preskromen izkupiček.

Lestvica včerajšnjega veleslaloma je bila taka:

1.	Erika Hess (Švi)	2'37''17
2.	Christin Cooper (ZDA)	2'37''95
3.	Ursula Konzett (Liech)	2'38''03
4.	Petra Wenzel (Liech)	2'38''05
5.	Fabienne Serrat (Fr)	2'38''49
6.	Tamara Mc Kinney (ZDA)	2'38''77
7.	Daniela Zini (It)	2'39''31
8.	Elisabeth Kirchler (Av)	2'39''63
9.	Christa Kinshofer (ZRN)	2'39''73
10.	Roswitha Steiner (Av)	2'39''85
11.	Nadežda Andrejeva (SZ)	2'40''40
12.	Maria Rosa Quario (It)	2'40''52
13.	Andreja Leskovšek (Jugoslavija)	2'40''73
14.	Irene Epple (ZRN)	2'40''90
15.	Metka Jerman (Jug)	2'40''92
16.	Sindy Nelson (ZDA)	2'41''03
17.	Anne Flore Rey (Fr)	2'41''30
18.	Olga Charvatova (ČSSR)	2'41''42
19.	Perrine Pelen (Fr)	2'41''61
20.	Ann Melander (Šve)	2'41''82

Danes bo na sporedu moški slalom, ki bo potekal v znamenju dvoboja med Philom Mahrejem in Ingemarom Stenmarkom. Njune možnosti so dokaj izenačene in kakršnakoli napoved je dokaj tvegana. Italijani v tem nastopu ne morejo upati na vidnejšo uvrstitev. Bolj so razpoloženi optimistično Jugoslovani, toda v bistvu bo tu na razpolago le ena sama kolajna, bronasta, pretendentov za njo pa je mnogo, morda celo toliko, kot še nikoli doslej.

V Schladmingu pred startom - po cilju

Dominko Uršič se je znašel

Prve dni svetovnega prvenstva v Schladmingu so si v obupnem vremenu prodajalci dežnikov obetali dobro kupčijo, vendar zaman, zakaj prehitela so jih svetovno znana podjetja, ki izdelujejo smučarske bunde. Kaže, a so spretni podjetniki pričakovali tako slabo vreme s snegom in dežjem, zato so v Schladming pripeljali na kupe pelerin, ki so jih delili naokrog z velikim reklamnim učinkom.

Ko je eden izmed naših smučarskih delavcev, ki jih te dni v Schladmingu ni malo, saj so prizorišče svetovnega prvenstva obiskala zastopstva zimskih olimpijskih iger v Sarajevu, skupina prireditelјev svetovnega pokala v Kranjski gori in drugi, vprašal direktorja športne konfekcije Toper Dominka Uršiča, kako da se ni znašla tudi celjska tovarna, se je nekdanji alpski tekmovalec iz Celja, sedaj direktor v Topru, brzo znašel: «Naše bunde so dovolj dobre, da zdrže naliv tudi brez pelerin.»

Natrpan program Tomaža Cerkovnika

Jugoslovanski reprezentant na svetovnem prvenstvu v Schladmingu Tomaž Cerkovnik, ki ne bo startal v veleslalomu, je odpotoval na tekmovanje za evropski pokal v Mehlmeisel na severnem Bavarskem, kjer sta na sporedu dva slaloma. Tako je postal njegov program v tem tednu precej napet, saj ima Cerkovnik v petek na sporedu moški kombinacijski smuk, ki se ga mora udeležiti, če hoče, da se mu bo štel kombinacijski slalom in z njim dobre točke FIS, ki jih je dobil na tej tekmi. V primeru da bi v Mehlmeislu dobil še boljše točke, kot jih je v Hausu na SP, se smuka za kombinacijo na svetovnem prvenstvu sploh ne bo udeležil.

Tudi Kuvajt v svetovnem pokalu

Prihodnjo sezono nova eksotična dežela v pokalu. Svetovni pokal v alpskem smučanju bo imel prihodnjo sezono novo državo, ki nima pravzaprav nobene zveze s smučanjem. Decembra bo zaplapolala na svetovnem pokalu tudi zastava Kuvajta, ki jo bo zastopal avstrijski profesionalni kolesarski dirkač Gerhard Schoebacher, ki je član novega kolesarskega moštva Puch. «Karzmore Hohenlohe, si upam tudi jaz. Strahu že nimam nobenega. Septembra bom pustil kolo, ga postavil v klet in začel trenirati na snegu. Moj prijatelj Charly Kahr mi je že obljubil, da bom lahko jeseni v taboru avstrijskih smukačev, sedaj pa si tu na svetovnem prvenstvu v Schladmingu nabiram izkušnje.» je napovedal svoj prehod na nov šport Gerhard Schoebacher.

Bo Jure Franko startal?

Zanesljivo tudi ni, če bo v smuku startal Jure Franko. Trener Filip Gartner pravi, naj se odloči Franko, sam Franko pa meni, naj o tem odloča trener. Tako se lahko zgodi, da bo petkov kombinacijski smuk v Schladmingu minil brez jugoslovanske udeležbe, saj sta Križaj in Kuralt izpadla že v slalomu.

Odločitev po Garmischu

Svetovni prvak v smuku iz Garmischa pred štirimi leti, Sepp Walcher se ni uvrstil v avstrijsko reprezentanco za svetovno prvenstvo v njegovem rojstnem kraju. «Vendar to še ne pomeni, da sem odnehal. Že na smuku za svetovni pokal v Garmischu bom skušal popraviti slab vtis, ki sem ga naredil na zadnjih tekmah, nato pa se bom dokončno odločil.

Jože Dekleva

ODBOJKA

V PRVI ŽENSKI DIVIZIJI

Nabrežinke na vrhu lestvice

Bor brez točk - V B skupini Kontovel osvojil prvi točki na račun Brega

A SKUPINA

Sokol — Club Altura 3:0 (15:8, 15:10, 15:11)

SOKOL: Kojanec, A. in M. Pertot, Caharija, S. in M. Milič, Purič, Usai, Paulina, Gruden, Jazbec.

Kljub zmagi sokolovke niso zadovoljile, saj so igrale proti zelo slabim nasprotnicam.

A. P.

DOSEDANJI IZIDI

OMA - La Talpa 2:3; CUS - Club Altura 0:3; Bor - Volley Club 2:3; Volley Club - Club Altura 1:3; Sokol - Bor 3:0; La Talpa - CUS 3:1; Sokol - Club Altura 3:0.

LESTVICA

Sokol, La Talpa in Club Altura 4; Volley Club 2; OMA, Bor in CUS 0.

B SKUPINA

DOSEDANJI IZIDI

Volley 80 Duke - Breg 3:0; Kontovel - Gold Fassl 0:3; Nuova Pallavolo Trst - Sloga 3:0; Sloga - Vivai Busa 0:3; Nuova Pallavolo Trst - Gold Fassl 3:0; Breg - Kontovel - 0:3.

LESTVICA

Nuova Pallavolo Trst 4; Vivai Busa, Volley 80 Duke, Kontovel in Gold Fassl 2; Breg in Sloga 0.

1. MOŠKA DIVIZIJA

DOSEDANJI IZIDI

Nuova Pallavolo B - Bor 0:3; VM - Prevenire 2:3; Prevenire - Nuova Pallavolo B 3:0; Bor - Kras 3:0; Prevenire - Bor 3:1; VM - Kras 2:3.

LESTVICA

Prevenire 6; Bor 4; Kras 2; VM in Nuova Pallavolo B 0.

MOŠKA D LIGA

Italcantieri - Olympia Terpin 3:0 (17:15, 15:4, 15:13)

OLYMPIA TERPIN: Špacapan, Marko in Štefan Cotič, Kuštrin, Terpin, Dornik, Markožič.

Kljub odličnemu začetku (Goričani so v prvem setu vodili s 13:2) ni Olympii uspelo, da bi premagala solidne Tržičane.

G. R.

DEKLICE

Olympia — Tradicart 0:3 (11:15, 3:15, 3:15)

OLYMPIA: Šuligoj, Vrtovec, Olivo, Klanjšček, Bertolini, Delai.

G. R.

ŽENSKA D LIGA

Pieris — Bor 2:3 (9:15, 15:10, 10:15, 15:8, 14:16)

BOR: Furlanič, Vodopivec, Jazbec, Ukmar, Čač, Montanari in Tomšič.

O zmagovalcu te zanimive in borbene tekme so odločale zadnje točke v petem setu, saj po kar dveh urah igre nobeni ekipi ni uspelo porušiti ravnotežja, ki je vseskozi vladalo na igrišču. Kazalo je že, da bodo zmago slavile gostiteljice, ki so vodile z 9:6, 13:9 in celo 14:12, naposled pa so se borovke vendarle opomogle in predvsem zaradi večje izkušenosti izbojevale štiri odločilne točke.

Sloga — Sangiorgina 0:3 (4:15, 10:15, 8:15)

SLOGA: Adam, Malalan, Sosič, Kovačič, Drnovšček, Milič, Purič, Vidali.

Sloga je tokrat imela na drugi strani mreže močne in izkušene nasprotnice, saj je ekipa Sangiorgine na vrhu lestvice. Posebno v drugem in tretjem setu so slogašice igrale borbeno in tako pokazale živo ter zanimivo igro. Na žalost vse to ni zadostovalo za zmago.

Martina

C-2 LIGA

Fontanafredda - Kontovel 3:2 (—7, —8, 13, 11, 11)

KONTOVEL: Ban, Cibic, Černjava, Daneu, Maver, Prašelj, Regent.

Kontovelke so v soboto nerodno klonile šesterki Fontanafredde in si skoraj gotovo zapravile možnost nastopanja v skupini boljših ekip v drugem delu prvenstva. Poraz je še posebno pekoč, če pomislimo, da so Kontovelke osvojile prva dva seta in so v tretjem še vodile s 13:10, takrat pa je na igrišču prišlo do preobrata. Kontovelke se niso mogle več zbrati ter organizirati igro in so prepustile pobudo domačinkam.

T. C.

BOKS

TOKIO — Američan Davey Moore je osvojil naslov svetovnega boksarskega prvaka v super velter kategoriji (verzija WBA) potem ko je s tehničnim k.o. v šestem kolu premagal domačina Tadašija Mihao.

NOGOMET

DANES PRI DOMJU OB 15.00

V zaostali tekmi Domio - Breg

Brežani bodo danes igrali zaostalo tekmo 2. amaterske lige proti Domiu. Srečanje bo na igrišču pri Domju in se bo pričelo ob 15. uri.

Poleg te tekme pa bodo danes v tej ligi igrali še naslednje: Campanelle - CGS; S. Marco - Op. Supercaffè; Zaule - Opicina. (B. R.)

Staranzano — Primorje

V okviru priprav na nadaljevanje 2. AL bo proseško Primorje danes igralo prijateljsko srečanje v Štarancanu proti tamkajšnji ekipi, ki nastopa v 2. AL skupine E in je trenutno na zadnjem mestu

Milaninter - Poljska

MILAN — Mešana selekcija igralcev Milana in Interja se bo v nedeljo, 21. februarja, pomerila v Milanu v prijateljskem srečanju z reprezentanco Poljske. Milanska selekcija bo po vsej verjetnosti nastopila s postavo: Piotti, Bergomi, Maldera, Buriani, Canuti, Bini, Novellino (Bagni), Prohaska, Altobelli (Jordan), Beccalossi, Antonelli.

Naši nogometaši v mladinskih ligah

DEŽELNO PRVENSTVO

NARAŠČAJNIKI

Domio — Primorje 2:1 (1:0)

PRIMORJE: Zetin, Zankolič, Nabergoj, Antoni, Martellani, Trobec, Rochetti, Vidali, Celea, Danieli, Meden.

STRELEC za Primorje: Meden iz 11-metrovke

V gosteh je proseško Primorje ponovno moralo z igrišča poraženo. Prosečani so zaigrali brez vsake borbenosti, kar je seveda omogočilo sicer solidni ekipi Domia, da je v prvem polčasu prišla v vodstvo, v nadaljevanju pa tudi zasluženo podvojila. Za rdeče-rumene je edini gol dal tokrat napadalec Meden, ki je bil tudi obenem najboljši v vrstah Primorja.

W. H.

IZIDI 17. KOLA

Domio - Primorje 2:1, Pro Gorizia - Costalunga 1:1, Supercaffè - Giarizzole 0:0, S. Giovanni - Udinese 0:3, Muggesana - Sangiorgina 3:2, Portuale - Chiarbola 0:2, Real Udine - Monfalcone 2:1.

LESTVICA

Udinese 32, Monfalcone in Pro Gorizia 23, Costalunga 21, Sangiorgina 20, Giarizzole in Muggesana 17, Domio 16, Supercaffè in Chiarbola 15, S. Giovanni 14, Real Udine 12, Portuale 7, Primorje 3.

UNDER 20

San Marco — Vesna 1:1 (0:0)

VESNA: Savarin, Bukavec, Sandrin, Codarin, Basiacco, Cicchese, Metelko, Zucca, Candotti, Picchieri, Kostnapfel.

STRELEC za Vesno Cicchese v 30. min. d.p.

Tokrat remi v gosteh res ne zadovoljuje mladih Križanov, ki so pokazali proti sicer solidnim domačinom zelo lepo igro. Čeprav je tudi tokrat manjkalo več standardnih igralcev, ki so zaposleni s člansko ekipo, so «plavi» večkrat spravili v težave obrambo San Marca. Zlasti se je izkazal Picchieri, ki je lepo vodil igro svojih in večkrat tudi sam iskal pot do gola. Kljub premoči «plavih» so prav domačini povedli, toda Cicchese je kaj kmalu remiziral in tako omogočil, da si je Vesna zagotovila točko.

Fabio

IZIDI

Supercaffè - Edile Adriatica 1:1; Costalunga - Domio 6:0; Opicina - Monfalcone 2:2; Stock - Aurisina 3:1; Zaule - Portuale 0:1; San Marco - Vesna 1:1. Breg je počival.

LESTVICA

Monfalcone 26; Portuale in Edile Adriatica 22; Costalunga 19; Aurisina 18; Vesna in Opicina 17; Supercaffè 16; San Marco 12; Domio in Stock 9; Zaule 7; Breg 4.

POKRAJINSKO PRVENSTVO

NARAŠČAJNIKI

Chiarbola — Kras 1:1 (1:0)

KRAS: Peric, Colja, Doljak, Škrk, Drago Purič, Pascutti, Castellani, Terčon, Micolin, Bullo in Bertocchi (13. Klavdij Purič).

STRELEC ZA KRAS: Pascutti.

Kras je proti ekipi Chiarbole iztržil le točko, čeprav so se Tržačani predstavili sodniku le z desetimi igralci. Krasovci so nastopili brez diskvalificiranega Šuca. Namesto njega je igral Doljak, ki ni razočaral. Prvi so povedli domačini iz protinapada. Krasovci so izvedli precej strelov iz roba kazenskega prostora toda njihovi udarci so bili ali prešibki ali netočni, v nadaljevanju pa so že v šesti minuti izenačili s Pascuttijem.

R. B.

Gaja - Fortitudo 3:4 (0:4)

GAJA: Zupin, Jež, Štranj, Rapotec, Tomè, Kralj, Marjan Gojča, Pečar, Milkovič, Križmančič (Milan Gojča).

Že v uvodnih minutah so imeli Gajevci smolo, saj so zamudili zelo ugodne priložnosti, gostje pa so prišli prvi do gola in so v nadaljevanju še trikrat zatresli gajino mrežo.

Ko je že vse kazalo, da se bo tekma zaključila z visoko zmago enajsterice Fortituda so se varovanci trenerja Bogdana Čuka le predramili, zaigrali so kot znajo in v kratkem zmanjšali rezultat na 3:4, vendar ves trud je bil zaman za izenačenje, ker je bilo prepozno.

E. P.

IZIDI 16. KOLA

Chiarbola - Kras 1:1, Gaja - Fortitudo 3:4, For You - Zaule odl., Blue Star - Montebello 0:3, Roianese - S. Vito 3:1, Olimpia - S. Andrea 4:0, CGS - Campanelle 2:1.

LESTVICA

Campanelle 25, CGS 24, Fortitudo in Olimpia 21, Roianese in Montebello 17, S. Andrea 16, Gaja 13, S. Vito 12, Chiarbola 8, For You 7, Blue Star in Zaule 6, Kras 5.

NAJMLAJŠI

A SKUPINA

For You — Breg 0:2 (0:2)

BREG: Degrassi, Cicotti, Babič, W. Olenik, Ciacchi, Sancin, Biagi, (Sturman), Tul, Bonetta, Godina, Cassiani (Kerstich).

STRELCA: Bonetta in Biagi.

Breg je slavil klasično zmago z goloma Bonette (strel izven kazenskega prostora) in Biagija (iz hitrega protinapada), ki sta padla že v prvem polčasu. Zmaga pa bi bila lahko še izdatnejša, če bi Brežani izkoristili vse priložnosti, ki so jih bili ustvarili. Med zmagovalci sta se še posebej izkazala Ciacchi in Tul.

(A. B.

IZIDI 16. KOLA

For You - Breg 0:2, Domio - Chiarbola 0:0, Fortitudo - Zaule 1:2, Giarizzole - Costalunga 1:2, Campanelle - Ponziana 2:0. S. Vito je počival.

LESTVICA

S. Vito 21, Costalunga, Breg in Campanelle 20, Giarizzole 19, Fortitudo 14, Domio 11, Chiarbola 10, For You 7, Ponziana 5, Zaule 3.

NAJMLAJŠI

B skupina

Blue Star - Zarja 3:0 (1:0)

ZARJA: Milani, Renar, Žagar, R. Kalc, Ciuk, M. Kralj, A. Kalc, Hlabjan, Druzina, Carli, Gregori, B. Kralj.

Zarja je ponovno zapustila poražena igrišče. Poraz gre pripisati nekaterim napakam v obrambi in netočnosti napadalcev, ki so pri rezultatu 0:1 dvakrat zadeli vratnico. Bazovci so vsekakor prikazali lep nogomet, predvsem v drugem delu srečanja, ko so močno pritisnili na nasprotnikov gol. Blue Star je dosegel zadnja dva zadetka nekaj minut pred koncem. V vrstah Zarje so se izkazali Žagar, M. Kralj in Renar.

P. B.

Primorje - Montebello 1:5 (0:3)

PRIMORJE: Zetin, Zerbo, Simatz, Bajnat, Micheli, Pahor, Gregori, Sardoč, Faggin, Komino.

STRELEC za Primorje: Komino.

Primorje je podleglo ekipi Montebella, ki jo je v prvi tekmi v gosteh premagalo z dvema goloma razlike. Prosečani so stopili na igrišče v desetih, tako da je bila naloga gostov v tem srečanju še olajšana. Montebello je že v prvem polčasu zapečatil izid. «Rdeče-rumenim» je v drugem polčasu uspelo le priti do častnega gola, ki ga je dosegel Komino.

W. H.

IZIDI 16 KOLA

Blue Star - Zarja 3:0, Primorje - Montebello 1:5, S. Andrea - Roianese 2:0, Supercaffè - Portuale 2:1 S. Sergio - CGS 0:2, Triestina - Olimpia 2:0.

LESTVICA

Supercaffè, Triestina in Montebello 21, Blue Star, Roianese in Portuale 19, S. Andrea 18, Olimpia in CGS 12, S. Sergio 8, Primorje 4, Zarja 3.

KOŠARKA

V KORAČEVEM POKALU

Danes znani polfinalisti

Posebno zanimivi srečanji v Rietiju in Beogradu

V središču pozornosti današnjega zadnjega četrtfinalnega kola Koračevega pokala bosta nedvomno srečanji v Rietiju in Beogradu.

V Rietiju bo domača Acqua Fabia igrala proti Šibenki. Obe ekipi imata enako število točk. V prvem srečanju so zmagali jugoslovanski košarkarji s točko razlike. Italijanski predstavniki so zato danes favoriti za zmago in s tem seveda tudi za uvrstitev v polfinale. V Beogradu pa ima domača Crvena zvezda možnost, da se uvrsti v polfinale. Beograjčani bodo namreč igrali proti moštvu Latte Sole, ki jih je v prvi tekmi premagal z dvema točkama razlike.

POKAL PRVAKOV

V prvem povratnem kolu finalne skupine pokala prvakov bo danes Squibb igral doma proti Barceloni, beograjski Partizan pa bo igral v gosteh proti moštvu Nashua iz Den Boscha.

Sinudyne polfinalist

BOLOGNA — V zadnji četrtfinalni tekmi pokala pokalnih prvakov je sinoči bolonjski Sinudyne premagal londonski Crystal Palace s 77:68 (35:30) in se je tako uvrstil v polfinale.

Zagrebška Cibona pa bo igrala danes proti Hapoelu

Italija - Klagenfurt 36:25 (18:10)

ITALIJA: Breda, Jelič, Scropetta 4, Chionchio 6, Zafferi, Sivini 1, Cinagli 2, Widmann 1, Pischianz 9, Bozzola 4, Gitz 4, Gialdini 1, Schina 3, Culini, Pippan.

Sasson - Jandran 28:35 (16:18)

SASSON TRST: Callegaris, Vidrini, Palma 2, Grio 3, Piccione, Zampiello 4, Voltolina, Polese 3, Klobas 6, Fabjančič 9, Muran 1, Zatti.

JADRAN KOZINA: Krt, Z. Metlika 7, Fernetič 4, Štolfa 2, Mislej 2, Stojnič 1, Lazar 5, Petrinja 3, Božeglav 2, Giznetič 9, I. Metlika.

Max

Zdruzenje slovenskih športnih društev v Italiji in Založništvo tržaškega tiska

vabita danes, 3. februarja, ob 20. uri v malo dvorano Kulturnega doma v GORICI na predstavitev knjige **prof. ALDA RUPLA**

TELESNA KULTURA MED SLOVENCI V ITALIJI

V kulturnem sporedu bo sodeloval moški zbor DANICA z Vrha.

ROKOMET

PRIJATELJSKI TEKMI

Zmagi «azzurrov» in Jadrana s Kozine

V organizaciji Cividina in Tržaške hranilnice sta bili v nedeljo v tržaški športni palači dve zanimivi rokometni tekmi, v katerih je italijanska reprezentanca zanesljivo premagala moštvo Klagenfurta, medtem ko je Jadran s Kozine odpravil tržaškega prvoligaša Sasson.

Delovanje ZSŠDI

ZSŠDI

obvešča, da bo jutri, 4. t.m., ob 18.30 na sedežu ZSŠDI v Trstu seja odbojkarske komisije. Dnevni red: pregled dosedanjega dela komisije; 2. načrtovanje trenerskih tečajev; 3. rekreacijska dejavnost; 4. novi posegi na odbojkarskem področju.

KOŠARKA

NAŠE PETERKE V MLADINSKIH PRVENSTVIH

Med naraščajniki naši osvojili dve zmagi

KADETI

Sokol — Inter Milje 33:72 (17:36)

Sokol: Bagozzi, Pertot 8, Stanissa, Bandelli 9, Gruden, Busan 12, Sedmak, Pahor 4.

Peterka iz Milj je brez večjih težav odpravila domači Sokol v predzadnji tekmi prvega kola. Nabrežinci so igrali slabo v napadu, vse preveč pa je bilo tudi zapravljenih žog pri netočnih podajah.

Andrej P.

Ferroviario B — Bor 98:78 (48:30)

BOR: Žerjal 5 (1:3), De Carli 12, Maver 24 (2:3), Tavčar 6, Furlan, Tremul 23 (1:2), Struna 8, Komar, Devčič.

Nadaljuje se vrsta Borovih porazov. V izredno okrnjeni postavi so naši fantje izgubili proti sicer solidnemu, a premagljivemu Ferroviariu. Naši, ki so nastopili brez standardnih centrov in Volka, so bili fizično slabši od nasprotnika, vendar so igrali razmeroma dobro.

Max

IZIDI 10. KOLA

Don Bosco B - Inter 1904 70:58; Sokol - Inter Milje 33:72; Ferroviario A - Prevenire 137:31; Ferroviario B - Bor 98:78; Alabarda - Stella Azzurra 65:51.

LESTVICA

Ferroviario A 20; Inter Milje 18; Don Bosco A in Ferroviario B 14; Don Bosco B 12; Inter 1904 10; Scoglietto in Alabarda 8; Bor 6; Stella Azzurra 4; Sokol in Prevenire 0.

NARAŠČAJNIKI

A SKUPINA

Don Bosco B - Kontovel 81:65 (35:34)

KONTOVEL: Danieli 2, Emili 2, Grilanc 22, Piras, Pertot, Starc 39, Škabar, Compare.

Tudi tokrat so Kontovelci izgubili proti drugi postavi Don Bosca. To ekipo sestavljajo leto mlajši igralci. Prvi polčas je bil izredno izenačen. V drugem so domačini odločno povedli, ker so Kontovelci znatno popustili.

D. S.

Barcolana B — Jadran 52:57 (31:20)

JADRAN: Fabi 10 (4:9), Persi, Fonda, Kerpan, Sartorati 2, Granier 9 (5:8), Košuta 36 (4:9).

Jadranovi naraščajniki so osvojili prvo zmago in se poleg tega oddolžili nasprotnikom, ki so v prvem srečanju zmagali bolj zaradi slabega sojenja kot zaradi lastne zasluge. Najboljši pri Jadranu je bil Košuta, ki se je po dolgi odsotnosti ponovno vrnil na igrišče.

IZIDI 12. KOLA

Don Bosco B - Kontovel 81:65; Barcolana B - Jadran 52:57; Don Bosco A - Ricreatori 143:50; GMT - Ferroviario 63:76; Libertas A je počival.

LESTVICA

Don Bosco A 24; Libertas A 18; Ferroviario 16; GMT in Don Bosco B 14; Ricreatori 10; Kontovel 6; Barcolana B in Jadran 2.

B SKUPINA

Bor — Libertas B 87:51 (46:27)

BOR: Pregarc 15 (3:6), Kovačič 10, Krapež 6, Jogan 1 (1:3), Smotlak 2, Pisani 16, Tavčar 6, Zniderščič 9 (1:3), Korošec 20 (2:5), Pieri 2.

Borovi naraščajniki so premagali šibko peterko Libertasa B. Naši so bili vseskozi boljši od skromnih nasprotnikov. Zelo dobro so igrali Pisani, Pregarc in Zniderščič.

IZIDI 11. KOLA

Servolana A - Servolana B 108:56; Inter Milje - Inter 1904 54:56; Bor - Libertas B 87:51; SGT - Barcolana A 146:60.

LESTVICA

Servolana A 22; Inter 1904 20; Inter Milje in SGT 14; Servolana B 8; Bor 6; Libertas B 2; Barcolana A 0.

«PROPAGANDA»

Bor — GMT 46:69 (16:41)

BOR: Civardi 15 (1:10), Barut, Barini 2 (0:4), Kovačič 10 (0:6), Matera, Mosetti 6, Burolo, Lippolis 1 (1:3), Pertot 10 (2:3).

Mladi borovci so ponovno izgubili, tudi tokrat pa so imeli dokajšnjo mero smole, saj so ponovno nastopili v okrnjeni postavi, brez bolnega Žetka in z močno poškodovanim Lippolisom, ki bo verjetno počival do konca prvega dela. Tokrat je najboljše igral Pertot.

IZIDI 5. KOLA

Inter 1904 - Don Bosco B 60:49; Libertas - Inter Milje 25:44; Servolana - Ricreatori 77:43; Ferroviario - SGT 45:38; Bor - GMT 46:69; Saba - Kontovel 100:56.

LESTVICA

GMT 8; Don Bosco A, Saba, Ferroviario in Servolana 6, SGT in Don Bosco B 4; Bor, Ricreatori, Inter Milje, Inter 1904 in Kontovel 2, Libertas 0.

Don Bosco A, Bor, Servolana in Saba imajo tekmo manj.

Cancia

Krasovih vrstah se je še posebno izkazal Boris Štoka.

Bor — Kras 0:5

Lozej - Bosticco	17:21;	16:21
Blažina - Štoka	16:21;	13:21
P. Italiano - Colja	12:21;	15:21
Lozej - Štoka	12:21;	17:21
P. Italiano - Bosticco	17:21;	18:21

Ervin Žerjal

KOŠARKA

V PROMOCIJSKEM PRVENSTVU

Velik podvig Kontovelove peterke

NA TRŽAŠKEM

Zamboni & Scheriani — Kontovel 100:103 (35:46; 82:82; 91:91)

KONTOVEL: Gulič 35 (11:20), Vremec 24 (2:2), Daneu, Kojanec, Emili 12 (2:2), Prašelj 5 (1:3), Rauber 24 (12:16), Pupis 3 (1:3).

Kontovelovi košarkarji so v tem kolu promocijskega prvenstva poskrbeli za velik podvig. V Miljah so namreč v okrnjeni postavi (manjkala sta Walter Ban in Andrej Vassallo) premagali močno ekipo Zamboni & Scheriani. Zlasti v napadu so bili naši košarkarji odlični, pri tem pa sta se še posebno izkazala Gulič in Vremec, ki sta skupno dosegla skoraj 60 točk in sta sploh igrala eno najboljših tekem v tej sezoni.

Tekma je bila zelo izenačena in razburljiva, saj so Kontovelci zmagali le po dveh podaljških. Za podvig pa gre pohvaliti vse Kontovelove košarkarje.

SGT — Polet jutri

Tekmo med Ginnastico Triestino in Poletom so preložili na jutri.

Bor — Inter Milje 73:68 (38:34)

BOR: Čok 12, Zobec 9 (1:3), Ražem 14 (2:3), Meneghetti, Male, Maver 6, Race 18 (2:3), Pegan 12, Corbatti 2.

SODNIKA: Spadaro in Fornasari

Borovi člani so na domačem igrišču odpravili šibko peterko miljskega Interja, ki zaseda predzadnje mesto na lestvici. Kljub zmagi pa naši še zdaleč niso zadovoljili. Igrali so vse preveč površno in neučinkovito, tako da se niso nikoli «odlepili» od slabega nasprotnika. Nekoliko boljše je igral le Zobec.

IZIDI 12. KOLA

GMT - Don Bosco 51:53; Z&S - Kontovel 100:103; Bor - Inter Milje 73:68; Ferroviario - Barcolana 79:75; Casa del Frigo - Scoglietto 73:75; CUS - Stella Azzurra 48:84.

LESTVICA

Scoglietto 22; Z&S 18; Barcolana 16; Don Bosco, Ferroviario in Stella Azzurra 14; GMT, Kontovel in Bor 12; SGT in Casa del Frigo 10; Polet 6; Inter Milje 4; CUS 0.

Don Bosco, SGT, Polet in Inter Milje imajo tekmo manj.

Cancia

NA GORIŠKEM

Dom — Edera 71:72 (37:27)

DOM: Sanzin 4, Mauro Dornik 8, Nanut, Grinover 14, Čubej 3, Ziani 11, Ugo Dornik 24, Prinčič 7.

Domovcem je v soboto za las ušla zmaga, potem ko so vodili do trinajste minute drugega polčasa. Žal jih je sreča v zadnjih odločilnih trenutkih zapustila, tako da je gostom uspelo obdržati točko prednosti.

«Belordeči» so v prvem polčasu igrali res dobro, obramba je uspešno delovala in tudi v napadu so znali naši fantje lepo zadevati. Ob koncu prvega polčasa so domači vodili kar z desetimi točkami razlike in vse je že kazalo, da so na pragu nove zmage.

V drugem polčasu pa igra domovcev ni bila več tako učinkovita kot poprej. Gostje so to izkoristili in prešli v vodstvo in to prvič v štirinajsti minuti.

M. Č.

NAMIZNI TENIS

Moško promocijsko prvenstvo

V slovenskem derbiju Kras boljši od Bora

V 1. povratnem kolu moškega promocijskega prvenstva je Kras zanesljivo premagal borovce. V

JADRANJE

Trofeja prijateljstva 1982

V Trstu je bila seja tehničnega odbora tekmovanja jadrnic optimist - 420 za «Trofejo prijateljstva 1982». Seje so se udeležili predstavniki jadralnih klubov iz Furlanije - Julijske krajine, Slovenije in Koroške.

Tržaško Sireno iz Barkovelj je zastopal predstavnik tega kluba Bogatec.

Na sestanku so tudi sestavili letošnji koledar tega tekmovanja, ki je tak:

10. in 11. aprila v Portorožu (optimist)

10. in 11. aprila v Kopru (420)

19. in 20. junija na Vrbskem jezeru (optimist - 420)

18. in 19. septembra v Trstu (optimist - 420).

OBVESTILA

ŠD Breg

obvešča, da ob priliki smučarskega tekmovanja, ki ga organizira v nedeljo, 7. februarja, v Trbižu, SK Devin, priredi izlet s tekmovanjem. Zainteresirani naj se čimprej zglasijo v gostilni Livio Sancin v Boljuncu.

* * *

Košarkarska sekcija ŠZ Bor

obvešča, da so treningi ženske košarke ob torkih (Ul. Caravaggio ob 20.30) in četrtkih (stadion «1. maj» ob 21.30).

Vljudno vabljene!

* * *

Namiznoteniški odsek ŠZ Bor

vabi stare in mlade, da se udeležijo treningov, ki so ob torkih in petkih od 16.30 do 19.00 v telovadnici liceja «F. Prešeren». Dobrodošli so tudi starejši ali stari rekreativci ter začetniki vseh starosti.

Za informacije telefonirati Raseniju (74-50-92).

* * *

ŠD Mladina — smučarski odsek

obvešča, da se tečaj telovadbe nadaljuje in sicer vsak torek od 20. do 21. ure in vsak četrtek od 19.30 do 21. ure.

* * *

SK Devin

organizira ob priliki tekmovanja za pokal Lepi vrh avtobusni izlet v Trbiž. Zainteresirani se lahko zglasijo pri odbornikih vljučno do petka, 5. t.m.

* * *

ŠD Mladina

smučarski odsek organizira smučarski izlet v Trbiž ob priliki tekme «Lepi vrh», ki bo v nedeljo, 7. t.m. Odhod z Opčin ob 5.50 izpred trgovine Decibel. Vpisovanje na Opčinah sprejema odbornik Šuber, tel. 212859. Odhod iz Križa ob 6. uri izpred spomenika. Vpisovanje v Križu sprejema odbornica Silva v trgovini «Pri kostanju».

* * *

ŠD Mladina

smučarski odsek obvešča, da je v teku vpisovanje za tekmo «Lepi vrh» (to je prvo prehodno tekmovanje za zamejsko prvenstvo). Zainteresirani naj se zglasijo pri odbornici Silvi v trgovini «Pri kostanju», do vključno v petek, 5. t.m. do 18. ure.

TENIS

Connors suspendiran

NEW YORK — Teniški profesionalni disciplinski svet je izključil Jimmyja Connorsa za 21 dni, tako da ne bo mogel nastopiti na nekaterih Grand Prix turnirjih. Diskvalifikacija je nastopila avtomatično potem ko je Connors presegel vsoto 5 tisoč dolarjev globe v enem letu. Zadnjo globo v višini 1.000 dolarjev so mu zasolili zaradi nesramne geste proti sodniku polfinalnega srečanja s Hooperjem na philadelphijskem turnirju.

Uredništvo, uprava, oglasni oddelek
TRST, Ul. Montecchi 6, PP 559 Tel. (040) 79 46 72 (4 linije) TLX 460270
Podružnica Gorica, Drevored 24 maggio 1 Tel. (0481) 83382 (85723)
Naročnina
Mesečno 8.000 lir — celoletna 59.000
V SFRJ številka 6,00 din, ob nedeljah 6,00 din, za zasebnike mesečno 90,00, letno 900,00 din, za organizacije in podjetja mesečno 120,00, letno 1200,00.
Poštni tekoči račun za Italijo Založništvo tržaškega tiska, Trst 11-5374

PRIMORSKI DNEVNIK

Za SFRJ Žiro račun 50101-603-45361 ADIT — DZS 61000 Ljubljana Gradišče 10/II. nad., telefon 223023
Oglasi Ob delavnikih: trgovski 1 modul (šir. 1 st., viš. 43 mm) 32.400 lir. Finančni 1.100, legalni 1.000, osmrtnice po formatu, sožalja 750 lir za mm višine v širini 1 stolpca. Mali oglasi 200 lir beseda. Ob praznikih: povišek 20%. IVA 15%. Oglasi iz dežele Furlanije-Julijske krajine se naročajo pri oglasnem oddelku ali upravi, iz vseh drugih dežel v Italiji pri SPI.
Stran 6 3. februarja 1982 Odgovorni urednik Gorazd Vesel
Izdaja in tiska ZTT Trst
Član italijanske zveze časopisnih založnikov FIEG

IZJAVE PREDSTAVNIKA PALESTINCEV V PARIZU

PLO manj negativno ocenjuje sedanjo egiptovsko politiko

Predstavnik PLO kritiziral odločitev Mitterranda, da obišče Jeruzalem

Egiptovski predsednik Hosni Mubarak s francoskim predsednikom Mitterrandom (Telefoto AP)

(Dopisnik Dela za Primorski dnevnik)

PARIZ — Mubarakova politika se v temeljih še ne razlikuje od Sadatove, vendar smo kljub vsemu z zadovoljstvom opazili nekaj premikov, je za ljubljansko «Delo» izjavil Ibrahim Sousse, pariški predstavnik PLO. Tako recimo palestinska organizacija «pozdravlja večje ali manjše odpiranje Egipta proti Sovjetski zvezi», in nasploh ocenjuje, da bo morda kmalu napočil čas, ko se bo Egipt vrnil v arabsko družino, iz katere je bil izobčen «izključno po Sadatovi krivdi».

Ibrahim Sousse je skorajšnjo pot francoskega predsednika v Jeruzalem označil kot «spodbujanje agresivne, rasistične politike Izraela», spodbijajoč tezo zunanjega ministra Cheyssona, po kateri velja pri iskanju miru navezovati prijateljski dialog z obema stranema. «Francija bi morala potegniti črto: ali tabor agresorja ali tabor žrtev», je dejal predstavnik PLO. Vendar je hkrati poudaril, da so odnosi njegove organizacije z novimi francoskimi oblastmi še pristnejši kot za Giscarda. «Dobivamo štipendije za mlade Palestince, lažje navezujemo stike, večja je skrb za varnost naših ljudi na francoskem ozemlju,» je dejal Ibrahim Sousse. Po njegovih predvidevanjih bo Jaser Arafat letos naposled le uradni gost v Parizu — za Giscarda je bil obisk nekajkrat predviden, vendar v zadnjem hipu vedno preložen.

«Na Bližnjem vzhodu smo aktivisti in aktivisti bomo ostali,» nam je pred dnevi izjavil zunanji minister Cheysson. Mar je v živahni diplomatski aktivnosti, ki se trenutno odvija v Parizu, torej videti znamenja novih pobud za rešitev krize? Po odhodu egiptovskega predsednika Mubaraka iz francoske prestolnice je mogoče trditi vsaj eno: Francija se močno trudi, da bi na Bližnjem vzhodu zmanjšala težo ZDA. Maroški kralj Hasan II., ki se je med zasebnim bivanjem v Parizu menda sestal z Mubarakom, na primer meni, da bodo neizprosni Izraelci prisluhnili «znani odkritosti Francoisa Mitterranda».

Sodeč po pogovoru z Ibrahimom Sousso bo pot do razpleta še dolga, PLO še vedno zavrača posamične rešitve, kakršna bo denimo aprilska prepustitev Sinaja Egiptu. (Zvedelo se je, da bo Francija v sinajskih mirovnih silah sodelovala z močno medicinsko ekipo, morda tudi s transportnimi sredstvi, predvsem letali.)

«Mir med Egiptom in Izraelom? Že, toda za kakšno ceno: za podaljšanje negotovosti štirih milijonov palestinskih brezdomcev,» komentira Ibrahim Sousse. Po njegovi oceni je 17-letni boj PLO rodil dovolj sadov, da se ne kaže odrekati dosedanjim smernicam: vojaškim operacijam proti okupatorju in iskanju takšne diplomatske rešitve, ki bi jo «broz izjeme podpisala vsa arabska skupnost».

VILKO NOVAK

Novi postopek za vojno škodo

RIM — V uradih ministrstva za finance leži, 37 let po koncu vojne, še na stotisoče prošenj za odškodnino za vojno škodo. Vlada se jih hoče iznebiti in je zato odredila, da je treba vse že vložene prošnje «potrditi» do konca maja, ker jih drugače ne bodo več upoštevali. Oškodovanci, ki so jim pa že določili odškodnino, a so od njih zahtevali kakšno dodatno dokumentacijo, jo morajo predložiti do konca tega meseca. Tako potrditve že vloženih prošenj, kot zahtevano dokumentacijo, je treba predložiti v navedenih rokih ali neposredno generalnemu ravnateljstvu za vojno škodo (v Rimu, Trg Dalmazia št. 1) ali pa prek krajevnih finančnih intendanc.

MANILA — Dvanajst oseb je izgubilo življenje, pogrešajo pa jih najmanj 28 zaradi poplav v številnih deželah na jugu Filipin.

SKLENILI SO NA SESTANKU V SOBOTO

Krščanska demokracija v Ukvah za pouk slovenščine v šoli

Krščanska demokracija v občini Naborjet se je v skladu z volilnim programom na zadnjih upravnih volitvah, ki ji je prinesel relativno večino glasov in s tem tudi odločilno besedo v tej občini v Kanalski dolini, na sestanku v soboto zvečer v Ukvah zavzela, da se v osnovno šolo uvede reden pouk slovenskega jezika. Na sestanku je bilo prisotnih vseh pet svetovalcev krščanske demokracije v Ukvah, Slovenci Adalbert Mešnik, Edi Kravanja in Toni Errath, Furlan Dino Zanutti in Italijan Gino Barocco. Naj dodamo, da sta Zanutti in Barocco poročila domačinki z Ukev in da njuna otroka plešeta v slovenski folklorni skupini.

Poleg zgoraj omenjenih petih svetovalcev so bili na sestanku navzoči tajnik sekcije KD Renato Caramore in župan občine Naborjet Antonio Erlich. Njuna navzočnost je politično ovrednotila dogodek. Sestanku sta prisostvovala tudi župnik Marjo Garjup in dr. Rafko Dolhar.

Predstavniki krščanske demokracije so s takšnim stališčem izkazali svojo dobro politično voljo do reševanja slovenskega narodnega vprašanja v Kanalski dolini. Ob tem so od slovenskih predstavnikov zahtevali, da jim po strokovni plati pomagajo pri iskanju rešitve. Predlagali so jim, naj prinesejo gradivo, da bi po pravni plati lahko izvedli svojo politično obveznost.

V razpravi so izvoljeni zastopniki krščanske demokracije izrazili začudenje, da v Beneški Sloveniji, kjer nesporno živijo Slovenci, v šolah ni mogoče poučevati slovenščine. Javno so izpovedali, da v Kanalski dolini živijo Slovenci in da jim zato pritiče pravica učenja materinega jezika med rednim poukom.

Preden so se razšli, so se dogovorili za naslednji sestanek, ki ga bodo še širše zasnovali.

Politična obveznost, ki so jo sprejeli tako pomembni zastopniki krščanske demokracije kot so njen politični tajnik, župan in vseh pet svetovalcev te stranke iz Ukev, slovenska javnost sprejema z zadovoljstvom. Taista slovenska javnost pa je prepričana, da bo z enako dobro politično voljo stranka relativne večine nastopala tudi v drugi fazi boja, ko bo potrebno poiskati pravno-politično osnovo za uvedbo pouka.

Kakor je znano, se že šest let slovenski jezik v Ukvah poučuje na prostovoljni osnovi v popoldanskih urah in da ta pouk poteka v poslopju osnovne šole, ki jo šolska oblast daje na razpolago tamkajšnjemu slovenskemu kulturnemu društvu, ki tečaj prireja. (gv)

DANES V PARIZU ZAČETEK 24. KONGRESA KPF

FRANCOSKI KOMUNISTI V KRIZI BREZ PRAVIH NAČRTOV ZA IZHOD

Zelo plitek predkongresni dokument, ki poskuša zvrniti krivdo za zadnje volilne poraze na prejšnja vodstva, ne napoveduje večjih sprememb

PARIZ — V okoliščinah, ki jih samo vodstvo označuje za izredne in zaskrbljujoče, se bo danes v pariškem delavskem predmestju Saint-Ouen začel 24. kongres francoske komunistične partije. Na lanskih predsedniških in parlamentarnih volitvah je partija doživela svoj največji volilni poraz. Prejela je le približno 16 odstotkov glasov. Tega pekočega poraza ni mogoče ublažiti z vstopom partije v vladno koalicijo s socialisti, njihovi štirje ministri namreč zelo malo pomenijo in nimajo skoraj nobenega vpliva na odločitve Mitterrandove administracije. Vse kaže, da jim sodelovanje s socialisti, oziroma v vladi celo manjša zaupanje med francoskimi volivci, saj so sami partijski izvedenci za spremembe javnega mnenja izračunali, da KPF lahko računa sedaj le na 11 odstotkov glasov. Iz vsega tega je bilo pričakovati, da bo vodstvo francoske komunistične partije že v predkongresnih razpravah obdelalo vse temeljne probleme, ki so prispevali k lanskim pekočim porazom.

Čeprav je partijsko vodstvo označilo 24. kongres za «kongres samokritike», predkongresni dokument in številni posegi na glasilu L'Humanité so vse preveč plitki in demagoško nastrojeni, da bi napovedovali globljo razpravo in pomembnejše spremembe. Preveč pozornosti se namreč posveča napakam prejšnjih vodstev, ki niso bila sposobna dojeti takratnih revolucionarnih tokov in jih nato vpreči v taktiko, če že ne v strategijo, delovanja partije. V predvolilnem dokumentu in v razpravah v komunističnem tisku je bila posvečena posebna pozornost posledicam poročila na 20. kongresu KPSZ, ko je KPF zamudila priložnost, da bi začrtala samostojnejšo družbeno-politično usmeritev. Kritizira se tudi sodelovanje s socialisti v šestdesetih letih.

Po predkongresnem dokumentu francoska partija ni napravila nobene večje napake v zadnjem desetletju, ko je prevzel vodstvo Georges Marchais, če seveda izvzamemo ponesrečeno odločitev, da ni predstavila svojega kandidata na predsedniških volitvah leta 1974. Ta dokument je še posebej plitek pri ocenjevanju vseh problemov povezanih z vprašanji socializma kot svetovnega procesa. Odobravanje sovjetskega vojaškega posega v Afganistanu, Marchaisove simpatije do Jaruzelskega in vsaj posredno sprejemanje sovjetskih kritik na račun italijanske partije postavljajo KPF z velo neprijeten položaj, vendar Marchais namerava še naprej trdno vztrajati na prosovjetski usmeritvi.

Ta njegova politična linija, ki je bila brez vsakega dvoma ena od glavnih vzrokov sedanje krize, krha tudi organizacijsko moč partije. V zadnjih dveh letih je KPF zapustilo, oziroma je bilo iz nje izključenih večje število aktivistov, ki so se zavzemali za evrokomunizem. S temi čistkami, med drugim so vrgli iz službe tudi 29 novinarjev L'Humanitéja, se je KPF ločila od francoskih intelektualcev in je izgubila svoj vpliv med mlajšimi generacijami delavskega razreda. Vse bolj postaja partija starih aktivistov, ki se vedno redkeje sestajajo v celicah in še takrat le da sprejemajo predlagane sklepe.

V takih nič kaj rožnatih razmerah, ko partijsko vodstvo ni pripravljeno in sposobno opraviti potrebne spremembe, nekateri komentatorji ocenjujejo, da KPF lahko računa na pomoč sicer oso vraženega Mitterranda. Socialistični voditelji se baje zaveda, da bo njegova stranka le z največjimi težavami prejela več kot 40 odstotkov glasov, zato bo tudi v bodoče potrebovala podporo komunistične partije, ki bi morala dobiti več kot 10 odstotkov preferenc.

Lani zmanjšana poraba bencina

RIM — V decembru so italijanski avtomobilisti porabili nekaj več kot milijon ton bencina, torej 1,4 odstotka več kot v istem mesecu leta 1980, v celem lanskem letu se je pa poraba zmanjšala za približno odstotek in je obstala pod 12 milijoni ton. Padec pripisujejo znatni podražitvi bencina v lanskem letu (za 27,4 odstotka), poslabšanju gospodarskih razmer in pa sorazmernemu povečanju števila avtomobilov na plinsko olje, katerega poraba se je povečala za 8,5 odstotka.

ŽENEVA — Veleposlanik Vittorio Cordero di Montezemolo, stalni zastopnik Italije pri ženevskih mednarodnih organizacijah je umrl včeraj v glavni ženevski bolnišnici. Star je bil 65 let.

SZ MENI, DA JE BOJ ZA NOVE MEDNARODNE GOSPODARSKE ODNOSE NE ZADEVA

Moskva poudarja svoje gledanje na probleme dežel tretjega sveta

Pravdin članek nikjer ne omenja deleža neuvrščenih v borbi za osvoboditev izpod imperializma

(Dopisnik Dela za Primorski dnevnik)

MOSKVA — «Izkušnje preteklega desetletja kažejo, da je popolna osvoboditev bivših kolonij od vseh oblik imperialistične kontrole in pritiskov ter polnopravna vključitev dežel v razvoju v svetovne politične in ekonomske odnose možna le s podporo Sovjetske zveze in s sodelovanjem s socialističnimi državami,» pravi Pravda in tako pojasnuje nekatere sovjetske pogledе na današnje probleme dežel tretjega sveta.

Članek res ne vsebuje novih sovjetskih pogledov na položaj današnjih dežel v razvoju v svetu in njihovo vključevanje v mednarodne odnose ter v prizadevanja za spremembo obstoječih neenakopravnih gospodarskih razmerij v svetu, ki še vedno delujejo tako, da povečujejo ekonomske razlike med razvitimi in nerazvitimi deželami, vendar na pri tem ni moč prezreti, da so v Moskvi s tem — ko so razgrnili tudi ta vidik svoje zunanje politike — v tem trenutku zakrožili svoj celoten pristop k problemom mednarodne skupnosti in z vseh vidikov pojasnili, kakšna je po tukajšnem mnenju današnja vloga Sovjetske zveze v «splošni preobrazbi» sveta.

Ne gre namreč pozabiti, da je Moskva v zadnjem mesecu dni, ob zaostrovanju sovjetsko-ameriških odnosov in ob zapletih, ki jih je v mednarodnih odnosih povzročila poljska kriza, najprej reafirmirala vsa svoja stališča, ki zadevajo medblokovske odnose, vlogo Sovjetske zveze v skupnosti bratskih socialističnih dežel, potem v mednarodnem delavskem gibanju, kjer je bilo z vso avtoriteto rečeno da so «izkušnje realnega socializma še vedno pomembne za vse druge komunistične partije (tudi italijansko), sedaj pa še v najširšem svetovnem merilu, v odnosih med deželami v razvoju in bivšimi kolonialnimi metropolami.

Sovjetska zveza je v vseh teh pogledih postavila svojo vlogo pri preobrazbi sveta daleč pred vse druge subjekte mednarodne skupnosti in svoji celotni politiki ter vsem svojim zunanjepolitičnim dejanjem pripisala «sam po sebi razumevajoč napredni značaj». V tej svoji razlagi ni šla samo preko večine drugih dejavnikov v borbi za socializem v svetu, za enakopravne odnose med narodi itd., ampak je v vseh pomembnih pogledih njihovo vlogo podredila sovjetskim odnosom z ZDA in problemom, ki jih v tem trenutku (pa tudi na daljši rok) povzroča zaostrovanje odnosov med obema supersilama.

Pravda naravnost pravi, da je v «sedemdesetih letih imperializem doživel v deželah v razvoju številne poraze na račun naraščajoče moči socializma in spremenjenega odnosa sil med dvema sistemoma» in pri tem nikjer ne omenja vloge in pomena aktivnosti ter borbe neuvrščenih dežel in dežel v razvoju na sploh za temeljito in resnično dekolonizacijo v svetu ter nove mednarodne gospodarske odnose. Nasprotno: Pravda pravi, da so odnosi dežel v razvoju s Sovjetsko zvezo «laboratorij, kjer se dežele v razvoju učijo samostojnosti in enakopravnega nastopanja v mednarodnih odnosih».

V Pravdi je poudarjeno, da je «krepitev vzajemnih vezi, sodelovanja s Sovjetsko zvezo in drugimi socialističnimi državami — za dežele v razvoju zgodovinska nujnost in garancija za njihovo narodnostno neodvisnost ter gospodarski razvoj...». Še posebej je naglašeno, da razvija Sovjetska zveza aktivne politične in ekonomske odnose s tistimi deželami v razvoju, ki so po svoji orientaciji socialistične. Tem tudi daje gospodarsko in drugo pomoč, orav tako pa tudi pomaga krepiti njihovo obrambno sposobnost.

Pri tem v Moskvi menijo, da razvejane vezi med revolucionarno — demokratičnimi partijami, ki delujejo v številnih deželah v razvoju, «omogoča tem deželam, da se seznanijo z bogatimi izkušnjami KPSZ v socialistični izgradnji in socialistično prakso v realnosti».

V Moskvi dolžijo imperialistične kroge v svetu, predvsem na ZDA, da želijo razbiti današnje sodelovanje med deželami v razvoju in Sovjetsko zvezo in da si v ta namen izmišljajo številne vzroke. Predvsem povezujejo narodnoosvobodilni boj neodvisnih narodov (ali pa celo «mednarodni terorizem» — kot pravi Pravda) s «komunistično penetracijo», za katero krivijo Sovjetsko zvezo.

V Moskvi vse take namere najodločneje zavračajo in pravijo, da sem spada tudi poskus, da bi se boj za novo mednarodno ekonomsko ureditev prevrnil tudi na socialistične države. Pravda poudarja (v skladu z že dolgo znanim sovjetskim stališčem), da morajo za današnje probleme nerazvitosti v svetu račun plačati razvite kapitalistične države — nekdanje kolonialne metropole, in da boj za novi mednarodni ekonomski red ne zadeva Sovjetske zveze in socialističnih dežel. Sovjetska zveza pa je pripravljena pomagati deželam v razvoju na osnovi bilateralnih dogovorov in sporazumov o vzajemni pomoči in sodelovanju.

DANILO SLIVNIK

RIM — Združenje avtoprevoznikov se pritožuje nad prenizkimi tarifami in nad počasnostjo carinskih organov pri mednarodnih prevozih, in je zato sklenilo oklicati stavko okrog 200.000 podjetij, ki opravljajo to službo, od 8. do 12. t.m. Stavka bo brzkone povzročila pomanjkanje nekaterih vrst blaga široke potrošnje v trgovinah in pa bencina po črpalkah in sicer najbolj verjetno proti koncu prihodnjega tedna, ko se bo bolj občutila prekinitev dobav.

Ples britanskih lepotičk

Miss Walesa Sian Adey-Jones (leo) je v New Yorku zapleskala z novoizvoljeno miss Velike Britanije Tracey Dodds (Telefoto AP)

Nürnberški Poseidon

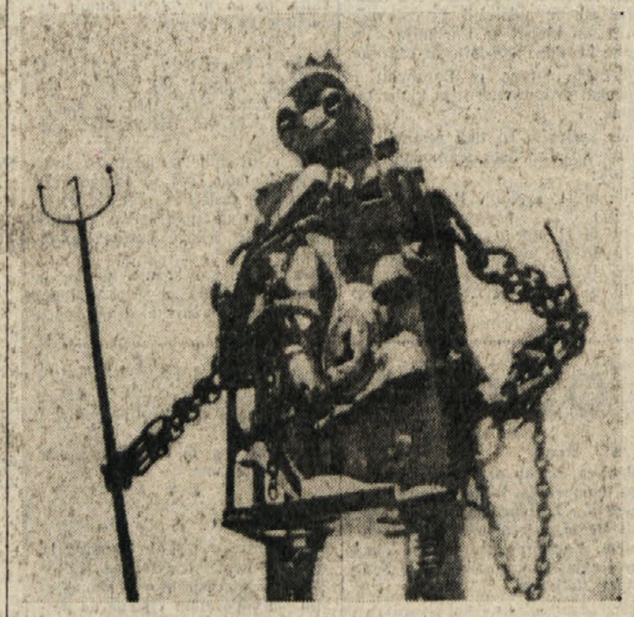

Pred nürnberškim rečnim pristaniškim poveljstvom straži tri metre visok kip grškega boga morja Poseidona (Telefoto AP)

Delegate skupščine Kosova seznanili s politično-varnostnimi razmerami

PRIŠTINA — Pokrajinski sekretar za notranje zadeve Kosova Mehmed Malici je v ponedeljek seznanil delegate skupščine Kosova o politično-varnostnih razmerah v pokrajini in o ukrepih, ki jih izvajajo, da bi preprečili in odkrili so vražno delovanje. Na območju pokrajine so do zdaj odkrili 33 podtalnih sovražnih skupin, ki so delovale pod različnimi imeni, na lastno pobudo ali so pripadale ilegalnim organizacijam, kot so na primer tako imenovano Gibanje za narodno osvoboditev, Komunistična marksistično-leninistična partija Albancev v Jugoslaviji, Rdeča ljudska fronta in Skupina marksistov-leninistov Kosova.

Kot posebej značilne je Malici navedel podatke o nedavno odkriti organizaciji, ki je delovala pod imenom Skupina marksistov-leninistov Kosova. Ta organizacija je imela svoj komite in je sodelovala s sovražnimi krogi v tujini in je poleg sovražne propagande izvedla tudi večje število sovražnih akcij. Pri članih te skupine so odkrili 8 skrivališč pod zemljo in 13 skrivališč, kjer so imeli propagandni sovražni materiala. Zaplenili so tudi večje količine sovražne literature iz Albanije in propagandnega sovražnega materiala, ki so ga člani skupine sami izdelali. Del je bil v rokopisu, del na so natisnili v brošuran in časopisih, ki so jih razpečevali. Zaplenili so tudi 6 pisalnih strojev, 6 ciklostilov, 6 pištol 2 vojaški puski, 2 radijski postaji in več megafonov. Ta organizacija je ilegalno delovala že več let, posamezni člani vodstva so sodelovali s prej odkritimi sovražnimi skupinami in osebami, ki so pripravile demonstracije leta 1938, preko njih pa so bili povezani tudi s skupino iredentistov, ki je bila obsojena že leta 1964.

Zaradi podtalnega sovražnega delovanja, vloge pri organiziranju demonstracij, poskusih priprave demonstracij, pisanja sovražnih gesel in razpečevanja letakov s sovražno vsebino in drugih oblik protirevolucionarne dejavnosti so do zdaj obsodili 280 oseb, medtem ko so okoli 800 oseb kaznovali pri sodniku za prekrške. Prav tako je okoli 100 ljudi v preiskovalnem zaporu. (dd)

BONN — Strahovit požar petnadstropnega poslopja v središču Hamburga je terjal smrt treh otrok med tretjim in osmim letom starosti. Ranjenih je bilo tudi devet oseb.

BENEŠKI DNEVNIK

Stanovanjska politika v Špetru Slovenov

ČEDAD — Stanovanjsko vprašanje je v vsedržavnem merilu nadvse pomembno, kar zgovorno pričajo razprave in polemike ter dva vladna odloka o gradbenih koncesijah, izgonih in obdavčevanju. Nič manj pomembno pa ni to vprašanje za Nadiške doline, saj je izseljevanje v preteklosti povzročalo tudi pomanjkanje primernih stanovanj.

Nič čudnega torej, da je občinska uprava v Špetru Slovenov posvetila gradbeni in stanovanjski politiki posebno skrb. V zadnjem času so v občini zgradili 19 zadružnih in 12 zasebnih stanovanj. V četrtek pa je občinski svet Špetra Slovenov odobril zadrugi «Valnatisone» lokacijo za gradnjo dodatnih 9 (12) stanovanj, medtem ko je poveril občinskemu odboru nalogo, naj preveri možnost dodelitve še zadnjega razpoložljivega zemljišča gradbeni zadrugi «Primavera», ki načrtuje 7 (9) stanovanj.

S tem daje občinska uprava svoj pomemben prispevek pri reševanju stanovanjskega vprašanja v Nadiških dolinah. Važno je sedaj nadaljevati po začrtani poti, saj se bo le tako zagotovilo stanovanje povratnikom iz tujine in novim družinskim enotam.

Zveza borcev NOB obsoja nove prispevke za Titovo biografijo

BEOGRAD — Več udeležencev včerajšnje razprave zveznega odbora zveze borcev NOV Jugoslavije je spregovorilo o pisanju Vladimira Dedijerja. Po besedah Dušana Skrbca so novi prispevki za biografijo Josipa Broza Tita naleteli na ostro obsodbo borčevskih organizacij, ki jih razumejo kot napad na moralo in etiko NOV, revolucije in partije. Skrbec je poudaril, da je kritika v svojih temeljih usmerjena proti delu in ne avtorju. Družba nima nikakršnega razloga, da bi kogarkoli žrtvovala, tudi ne Dedijerja, ima pa pravico in dolžnost, da brani revolucijo in njene pridobitve, pred vsakomer, ki jih poskuša razvrednotiti ali ogroziti. Pasko Romac pa je izrazil mnenje, da bi morale zveza borcev in druga vodstva bolj učinkovito ravnati ob objavljanju posameznih knjig in to ne, ko se pojavijo v javnosti, ampak že prej. (dd)

V Kopru seja komisije za narodnosti Slovenije

KOPER — Na razširjeni seji z vodstvom in predsedstvom Unije Italijanov za Istro in Reko ter s predstavniki družbenopolitičnih organizacij Koprskega se je predvečerajšnjim sestala komisija za narodnosti Slovenije. Pod vodstvom njenega predsednika Geza Babiča so na razširjeni seji proučili zakonski načrt o uresničevanju posebnih pravic na področju izobraževanja in šolstva za pripadnike italijanske in madžarske narodnosti v Sloveniji.

Na seji so poudarili pomen novega zakona, ki bi ga morala skupščina SR Slovenije odobriti konec marca. Novi zakon predvideva predvsem poglobitev vsakodnevnih odnosov med večinskim narodom in obema skupnostima, italijansko in madžarsko.

E. O.

Težke izgube med civilnim prebivalstvom v Kandaharju

ISLAMABAD — V Kandaharju je prejšnji teden baje izgubilo življenje več sto civilistov ob sovjetsko - afganistanskem bombardiranju tega drugega največjega mesta Afganistana. To vsaj zatrjujejo predstavniki afganistanske islamske gverile v pakistanskem Islamabadu, vesti pa potrjujejo tudi zahodni diplomatski viri. Letalsko in topniško bombardiranje je bilo baje tako silovito, da je prebivalstvo zaprosilo za «milost» pri režimskih oblasteh, uporniki pa so okrnili svoje dejavnost, da ne bi preveč prizadeli civilnega prebivalstva. Ko pade mrak ima islamska gverila praktično nadzorstvo nad Kandaharjem vse od januarja lani, režim pa nadzoruje le nekaj ključnih položajev.

Medtem pa prihajajo vesti o koncentraciji sovjetskih čet severno od Kabula. Sovjetski generalštab baje načrtujejo širokopotezno ofenzivo proti osvobojenemu ozemlju v dolini Panšir. Predstavniki gverile trdijo, da so v teku spopadi v številnih pokrajinah. Take vesti je kot običajno težko preveriti, saj režim dosledno molči o vojaških spopadih. Kljub temu pa uradni viri navajajo, da je vsako noč v Kabulu od 6 do 8 političnih umorov. Tega namreč ne morejo zamolčati, saj so v Kabulu diplomatska predstavništva. Seveda uradni viri ne navajajo pravega ozadja teh kabulskih političnih umorov. Po vsem sodeč vladajoča Ljudska demokratična partija Afganistana (NDPA) ni še prebrodila krvavega spopada med frakcijama «paršam» in «halk». Po sovjetskem vzoru se je vpliv prve frakcije povečal. Babrak Karmal, ki je s sovjetskim posegom pred 25 meseci prevzel oblast v državi je namreč tudi voditelj krila «paršam». Vpliv radikalnejše frakcije «halk» se je nekoliko zmanjšal, a še vedno ima notranjega ministra, kar je v sedanjem položaju nadvse pomembno. Boj med obema frakcijama je za Sovjetsko zvezo izredno težko vprašanje, saj šibi maloštevilno afganistansko partijo. Moskva se dobro zaveda, da vojne ne bodo dobili na bojišču temveč samo s politično pomiritvijo. Nič čudnega torej, da daje prosovjetski marksistični režim velik poudarek verskemu življenju svojih voditeljev, prebivalstvu hoče dokazati, da islam ni v nevarnosti. Tako dobrikanje verskim krogom pa kot kaže ni po godu radikalni frakciji «halk», ki se bolj ogreva za vojaško rešitev afganistanske krize. Babrak Karmal pa se za to ne meni in vestno hodi v mošejo k molitvi, pazi le, da o tem poročajo vsa sredstva javnega obveščanja.