Največji slovenski dnevnik v Združenih državah
Velja za vse leto . . . $6.00
Za pol leta . . . . . $3.00
Za New York celo leto - $7.00
Za inozemstvo celo leto $7.00

# GLAS NARODA

List slovenskih delavcev v Ameriki.

The largest Slovenian Daily in the United States.
Issued every day except Sundays and legal Holidays.
75,000 Readers.

TELEFON: CHELSEA 3878 — Entered as Second Class Matter, September 21, 1903, at the Post Office at New York, N. Y., under Act of Congress of March 3, 1879 — TELEFON: CHELSEA 3878

NO. 14. — ŠTEV. 14. — NEW YORK, FRIDAY, JANUARY 17, 1930. — PETEK, 17. JANUARJA 1930. — VOLUME XXXVIII. — LETNIK XXXVIII.

# DEBATE GLEDE SUŠE IN MOKROTE V KONGRESU

## SUHAČ JE GOVORIL PRED PRAZNO ZBORNICO O BLAGOSLOVIH PROHIBICIJE

**Speaker v poslanski zbornici je zavrnil Hooverjev predlog. — Senator Sheppard je izjavil, da je oni, ki kupuje pijačo, najnevarnejši človek v našem narodnem življenju. — V zadnjih desetih letih je bilo vrženega vstran štiristo milijonov ljudskega denarja.**

WASHINGTON, D. C., 16. januarja. — O priliki desete obletnice prohibicije je govoril senator Sheppard iz Tex., katerega označuje kot očeta osemnajstega amendmenta. Imel je pa jako malo poslušalcev.

Ko je opisal blagoslove osemnajstega amendmenta, je prepričevalno zatrdil, da bo prohibicija ostala. Rekel je tudi, da je človek, ki kupuje nepostavno pijačo, najnevarnejši človek v našem narodnem življenju.

Senator Blaine, republikanec iz Wisconsina, je vložil predlogo za preklic osemnajstega amendmenta ter izjavil: —

— Skrajni čas je, da suhači bodisi izvedejo postavo, ali naj pa napravijo prostor zmernosti in zdravemu človeškemu razumu.

V poslanski zbornici so navdušeno ploskali speakerju Longworthu, ker je zavrnil Hooverjev predlog, naj posebni kongresni odbor razmotriva o programu Hooverjeve komisije.

Tekom debate je izjavil Britten iz Illinoisa, da je v zadnjih desetih letih vlada zmetala skozi okno štiristo milijonov dolarjev ljudskega denarja, kajti o kaki izvedbi prohibicijske postave ni zaenkrat niti govora.

Značilna je izjava Coopera iz Ohio, ki je rekel:

— Krščanske cerkve, krščanski duhovniki in nešteti milijoni faranov se bodo strnili krog našega čudovitega predsednika in mu pomagali v njegovih naporih, da se doseže rešpekt pred postavo.

## PROCES SE BO NAJBRŽ VRŠIL V GASTONIJI

**Državna pravdnika se ne moreta sporazumeti glede predloga, naj se vrši obravnava proti morilcem Mrs. Wiggins v drugem mestu.**

GASTONIA, N. C., 16. januarja. Državno pravdništvo se ne more sporazumeti glede vprašanja, če naj se preloži proces v kako drugo mesto.

Sodniku Clementu je rekel, da država lahko dobi v Gaston okraju pravilen proces.

Njegov tovariš solicitor John Carpenter pa je inormiral sodišče, da bi bilo veliko razžaljenje za njegov okraj, če bi se ne vršil proces v Gastoniji.

Danes je veleporota po dve uri trajajočem zaslišanju obtožila pet mož ter oprostila devet drugih. Obtoženi so da se so zarotili, da usmrte Mrs. Wiggins.

Ta obtožba je zadostna, da se vrši proces radi umora po prvem redu, a Carpenter je objavil, da se bo vršil proces radi umora po drugem redu oz. uboja.

Vseh pet obtožencev je bilo uslužbenih pri Lorray predilnici v Gastoniji.

Teh obdolžb so že več dni pričakovali in vsledtega niso nikogar presenetile, dasiravno ni zadnja veleporota dvignila nikake obtožbe!

Vsak nepristranski opazovalec mora razvideti, da je mnenje gen. pravdnika pravilno. Tukajšnji prebivalci so odločno proti temu, da bi bili morilci obsojeni.

Generalni pravdnik se je dotaknil nadaljnega faktorja, ki je prav tako važen. Lastniki predilnic namreč vplivajo na člane veleporote. Kompanija je položila za vse obtožene potrebno jamščino. Kompanijski zagovorniki zagovarjajo obtožence.

Ker so skoro vsi prebivalci Gaston okraja zaposleni v predilnicah ter so vsled tega odvisni od kompanij, bo le težko najti koga, ki bi pričal proti obtožencem.

## MRAZ IN VELIKE POVODNJI PO SRED. ZAPADU

**V Minnesoti se je pojavil blizard, prebivalstvo drugih držav se pa mora boriti z naraščajočimi rekami.**

CHICAGO, Ill., 16. januarja. — Obširna dolina Mississippija, od Minnesote pa do Mehiškega zaliva je bila plen silnih blizardov, izredno mrzlega vremena ter povodnji.

Opustošenje in trpljenje se je osredotočalo v bližini Cairo, Ill., kjer se izliva Ohio reka v Mississippi.

Tudi Wabash reka je silno narasla. Najhujši blizardi so divjali po Minnesoti. Promet na cestah je zelo živahen, kajti železniška služba je prekinjena.

Občinske šole so zaprte.

Mrzel val se pomika proti Jugu, in temperatura neprestano pada.

Tudi v Chicagu je zapadel sneg. Temperatura je padla 35 stopinj pod ničlo.

Narasle reke so povečale strah prebivalstva v nižjih delih držav Arkansasa, Mississippija ter Tennessee. Preplašeni farmerji beže iz preplavljenih okrajev na višje ležeče kraje.

Najhujša povodenj je v Indiani, kjer je Wabash reka v bližini Vincennes narasla šestindvajset čevljev nad normalo.

Prebivalstvo strahoma zre na nasipe ter je neprestano pripravljeno na beg. Ljudje se namreč še vedno dobro spominjajo strahovite povodnji leta 1913 ter grade začasne nasipe. Reka Wabash je letos za en inč višja kot je bila leta 1913.

Farmarji si z vsemi silami prizadevajo utrditi nasipe pri sovodnji Wabash in White reke.

Vse farmarske hiše v tej okolici so prazne.

## PIJANČEVANJE MED OTROCI

**Značilna izjava glavnega probacijskega uradnika. — Pijančevanje je najbolj razvito med mladimi ljudmi v starosti od 17. do 19. let.**

16 januarja 1920 je prevladovalo mnenje med zagrizenimi suhači, da po desetih letih mladina sploh ne bo vedela, kaj je alkoholna pijača.

16. januarja leta 1930 pa je Bernard Fagan, ki je glavni probacijski uradnik mladinskih sodišč v New Yorku, izjavil časniškim poročevalcem:

— Večina pijancev obstaja iz mladih ljudi. Povprečna starost zločincev, ki so obsojeni, znaša od sedemnajst do devetnajst let.

— V naša sodišča večkrat privedejo pijane otroke. Ni jih sicer dosti, a bi ne smelo biti niti enega. Pred prohibicijo ni bilo nobenega takega slučaja.

— Skoro vsak mlad fant ali dekle ima pri sebi steklenico žganja.

— Največ skrbi pa nam povzročajo matere, ki so vdane pijači. Pred par leti je bilo le malo takih slučajev. Takrat so vodili pred sodišča pijane očete. Sedaj so se pa težkoče podvojile, ker so tudi matere pijanke. Pijača ruši in bo porušila ameriške ružine. Pijani starši, kojih število se je zadnja leta zelo povečalo, zanemarjajo svoje otroke.

Fagan, ki je profesor na Fordham vseučilišču, govori lahko o tej zadevi kot strokovnjak.

Fagan ima 73 pomočnikov, ki neprestano preiskujejo razmere po mestu.

Nekoč je bil uradnik Total Abstainer Lige, pa tudi danes ni mokrač.

## ŠTIRIDESET OTROK JE OSLEPELO

**Zdravniki grške bolnice se bodo morali zagovarjati pred sodiščem, ker so napravili v klinik i usodepolno pomoto.**

ATENE, Grška, 16. januarja. — Med prebivalstvom mesta in okolice je nastalo strašno ogorčenje, ker je vsled malomarnosti zdravnikov trajno oslepelo štirideset šolarjev.

Otroci so se zdravili v bolnici za očesne bolezni v Kerarionu

Zdravniki so vbrizgavali otrokom v oči razkuževalno snov, ko so preizkušali njih vid.

Prebivalstvo je tako razburjeno, da je odredil zdravstveni minister kazensko zasledovanje vseh zdravnikov v kliniki.

Otroci so bili prevedeni v oddelke, kjer so se nahajali bolniki z nalezljivimi boleznimi.

Zdravniki so mislili, da jim je treba razkužiti oči ter so jim vbrizgali razkuževalno sredstvo, ki je bilo pa tako močno, da se je pri štirideset otrocih pojavila oslepelost.

## JAPONCI SO PRIPRAVLJENI NA KOMPROMIS

**Japonski admiral Takarabe je rekel, da bo po njegovem mnenju mornariška konferenca uspešna.**

LONDON, Anglija, 16. januarja. Japonska je pripravljena nuditi koncesije v svojem mornariškem programu ostalim velesilam, ki skušajo uspešno zaključiti londonsko mornariško konferenco.

Tako je izjavil japonski mornariški minister, admiral Takarabe, ko se je pogovarjal z nekim poročevalcem.

Japonska delgacija je prepričana, da so se velesile marsikaj naučile z izjalovljenja ženevske konference in da bodo vprizorile vse napore, da sklenejo dogovore, ki bodo zajamčili svetovni mir.

Admiral Takarabe je odločno izjavil, da je Japonska popolnoma upravičena do sedemdestih odstotkov tonaže, ki naj bi jo imela v primeri z Anglijo in Združenimi državami.

## NEMCI NISO ZADOVOLJNI S SANKCIJAMI

**Berlinski delegati so sicer sprejeli zavezniške zahteve, vendar pa slutijo v njih veliko nevarnost.**

HAAG, Holandska, 16. januarja. - Nemčija se je uklonila zavezniškim zahtevam glede vojaških jamstev, če bi ne plačala vojne odškodnine. Nemški delegati so sprejeli te zahteve z "duševno reservacijo", češ, da bo ta klavzula uničila Youngov načrt.

Nemški delegati, katerim načeluje dr. Julius Curtius, so izdali formalno ugotovilo, da je ta klavzula neprimerna ter da bo ogrozila reparacijski načrt.

Sankcije določajo, da ima vsaka posamezna sila pravico opozoriti mednarodno sodišče, če bi Nemčija zavlačevala plačevanja.

## GRADNJA NAGLEGA PARNIKA

PARIZ, Francija, 16. januarja. V ladjedelnici Saint Lazaire grade parnik, ki bo dolg 738 čevljev ter bo lahko vozil z naglico 23 vozljev na uro. Vsa dela se vrše tajno. Parnik grade za neko južno-ameriško parobrodno družbo. Dovršen bo meseca aprila.

## DVA POTRESNA SUNKA V JUŽNI CALIFORNIJI

LOS ANGELES, Cal., 16. jan. — V južni Californiji, od Mojave pušča do San Diega in od Pacifika pa globoko v notranjost dežele, sta se pojavila dva potresna sunka včeraj popoldne. V Los Angeles so se tresla poslopja. Drogovi na visokih poslopjih so izrazito kazali gibanje proti severoiztoku in jugozapadu. Med prebivalstvom mesta se ni pojavila nikaka panika, ker se v južni Californiji pogosto ponavljajo potresni sunki. Nikake škode ni bilo povzročene in le na nekaterih točkah je bila za trenutek prekinjena brzojavna in telefonska zveza.

## KATOLIKI KUPILI VAS V PALESTINI

JERUZALEM, Palestina, 16. dec. Amin Abdul Hadi, član mohamedanskega najvišjega sveta je prodal latinskemu patriarhu vas Rameh severnozapadno od Nablusa. To je že tretja vas, katero so v zadnjih mesecih kupili rimsko-katoliški interesi.

## NOV PORTUGALSKI MINISTRSKI PREDSEDNIK

LIZBONA, Portugalska, 16. jan. Polkovnik Sousa, ki je bil preje vojni minister, je dobil naročilo, naj sestavi novo vlado na mesto prejšnjega predsednika Ferraza.

## SMRT DEBELE KUHARICE

V New Yorku je umrla 52-letna Katarina Smith, ki je tehtala 560 funtov. Zadnji čas je bila kuharica v Our Lady Mercy zavodu.

Ker je niso mogli spraviti v ambulanco, so jo prevedli s policijskim trukom v Fordham bolnico, kjer je podlegla srčni kapi.

Ker v mrtvašnici niso imeli primerne shrambe za njeno truplo, so jo položili na mizo za raztelesenje mrličev.

## BARCELONSKA MEDNARODNA RAZSTAVA KONČANA

BARCELON, Španska, 16. jan. — Barcelonska razstava je bila danes formalno zaključena. Cerimonij sta se udeležila španski kralj ter ministrski predsednik, Primo de Rivera.

## MORNARIŠKI VOJAKI IŠČEJO SAMOANCE

WELLINGTON, Nova Zelandija, 16. januarja. — Mornariški vojaki s križarke Dunnedin so s pomočjo krajevne policije pričeli iskati med grmičevjem Samoance, ki so včeraj pobegnili iz vasi. Vsi so člani Maua ali Lige Sammancev. Iz vseh strani zapadne Samoe prihajajo poročila o velikem nemiru med domačini.

## DUNAJSKI SPECIJALIST O "BOLEZNI PAPIG"

DUNAJ, Avstrija, 16. januarja. — Strah pred "psittacoso" ali takozvano papigno bolezen, ki se je razširila po vsej Evropi in Ameriki je posledica sugestije mas ter nima nikakega stvarnega vzroka. — Tako je izjavil dr. Jul. Bauer, znana dunajska avtoriteta glede notranjih bolezni ki je ob istem času rekel da se je ta strah razširil prav posebno po Ameriki, predvsem vsled čenč časopisja, ki vedno išče senzacij. Psittasosis je znano znanosti že izza leta 1892. Sedaj pa je zavzela tak obseg predvsem radi listov, kot ga je pred leti zavzela meningitis v hrbtenici. Bolezen je le posledica sugestije mas, ne pa take bolezenske kali, ki bi se držala organizma papig ali kake druge živali.

**Naročite se na "Glas Naroda" — največji slovenski dnevnik v Združenih državah.**

## BRIAND IN GRANDI SE POSVETUJETA

ŽENEVA, Švica, 16. januarja. — Francoski zunanji minister Briand in italijanski zunanji minister Grandi sta se danes posvetovala v poskusu, da uravnata različna stališča svojih lastnih dežel glede moči mornaric. Italijanska in francoska delegacija nista hoteli objaviti uspehov pogovorov obeh državnikov.

## ANGLEŠKA BOJNA LADJA NASEDLA

VALENTA, Malta, 16. januarja. — Angleška bojna ladja Ramillies je nasedla na skaloi zven pristanišča Sant Angelo včeraj zjutraj, a vlačilnim čalnom se je posrečilo še tekom popoldneva potegniti jo s skal.

Ramillies je dospela v pristanišče potem ko se je udeležila manevrov sredozemskega brodovja. Na pomoč ji je šlo šest vlačilnih čolnov.

## POSVETOVALNICA V LONDONU

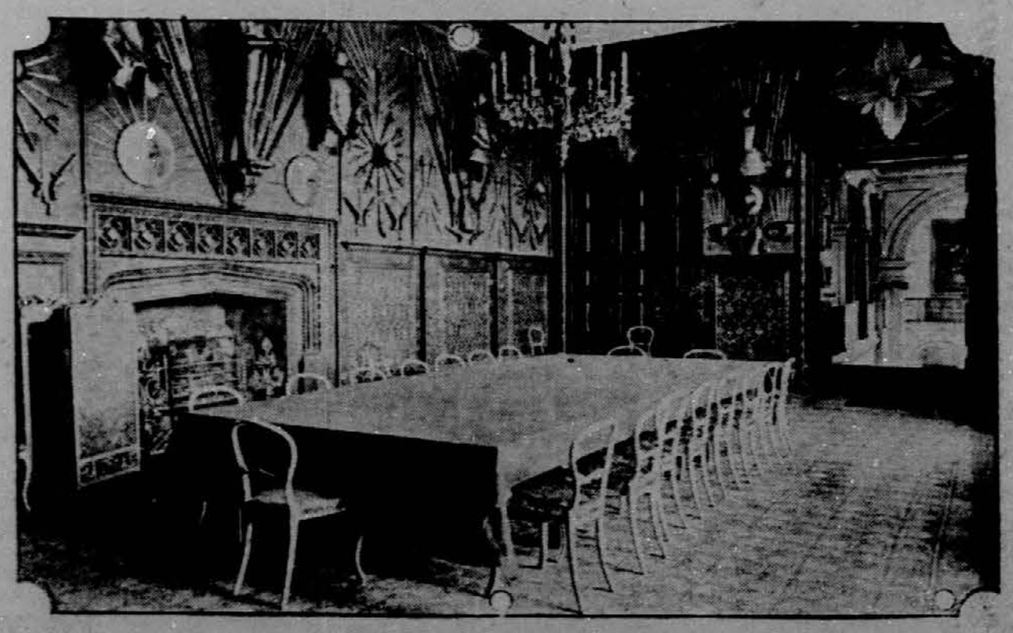

**Slika nam kaže dvorano v palači St. Jamesa, kjer se bodo koncem tega meseca sestali zastopniki petih velesil in razpravljali o zmanjšanju oboroževanja na morju.**

## DENARNA NAKAZILA

ZA VAŠE RAVNANJE NAZNANJAMO, DA IZVRŠUJEMO NAKAZILA V DINARJIH IN LIRAH PO SLEDEČEM CENIKU:

| v Jugoslavijo | | v Italijo | |
|---|---|---|---|
| Din 500 | $ 9.35 | Lir 100 | $ 5.75 |
| " 1000 | $18.50 | " 200 | $ 11.20 |
| " 2500 | $ 46.00 | " 300 | $ 16.80 |
| " 5000 | $ 91.00 | " 500 | $ 27.40 |
| " 10,000 | $181.00 | " 1000 | $ 54.25 |

Pristojbina znaša sedaj za izplačila do $30 — 60c; za $50 — $1; za $100 — $2; za $200 — $4; za $300 — $6.

Stranke, ki nam naročajo izplačila v ameriških dolarjih, opozarjamo, da smo vsled sporazuma z našimi zvezami v starem kraju v stanu znižati pristojbino za taka izplačila od 3% na 2%

Za izplačilo večjih zneskov kot goraj navedeno, bodisi v dinarjih lirah ali dolarjih dovoljujemo še boljše pogoje. Pri velikih nakazilih priporočamo, da se poprej z nami sporazumete glede načina nakazila.

Izpačila po pošti so redno izvršena v dveh do treh tednih.

NUJNA NAKAZILA IZVRŠUJEMO PO CABLE LETTER ZA PRISTOJBINO 75c.

SAKSER STATE BANK
82 Cortlandt Street — New York, N. Y.
Telephone: Barclay 0380

# "Glas Naroda"

Owned and Published by
SLOVENIC PUBLISHING COMPANY
(A Corporation)

Frank Sakser, President — Louis Benedik, Treasurer

Place of business of the corporation and addresses of above officers:
216 W. 18th Street, Borough of Manhatan, New York City, N. Y

"GLAS NARODA"
(Voice of the People)

Issued Every Day Except Sundays and Holidays.

| | | | |
|---|---|---|---|
| Za celo leto velja list za Ameriko in Kanado | $6.00 | Za New York za celo leto | $7.00 |
| Za pol leta | $3.00 | Za pol leta | $3.50 |
| Za četrt leta | $1.50 | Za inozemstvo za celo leto | $7.00 |
| | | Za pol leta | $3.50 |

Subscription Yearly $6.00.

Advertisement on Agreement.

"Glas Naroda" izhaja vsaki dan izvzemši nedelj in praznikov.

Dopisi brez podpisa in osebnosti se ne priobčujejo. Denar naj se blagovoli pošiljati po Money Order. Pri spremembi kraja naročnikov, prosimo, da se nam tudi prejšnje bivališče naznani, da hitreje najdemo naslovnika.

"GLAS NARODA", 216 W. 18th Street, New York, N. Y.
Telephone Chelsea 3878


## PO DESETIH LETIH

Včeraj pred desetimi leti, 16. januarja 1920, je bil uveljavljen osemnajsti amendment k zvezni ustavi.

65. kongres je amendment sprejel ter ga predložil 18. decembra 1917 raznim državam v odobrenje.

29. januarja 1919 je proglasil državni tajnik, da je odobrilo amendment šestintrideset držav ter odredil, da stopi v veljavo dne 16. januarja prihodnjega leta.

Razen države Connecticut in Rhode Island so pozneje vse države ratificirale amendment.

Volsteadova postava za izvedbo prohibicijskega amendmenta je bila sprejeta meseca oktobra 1919 v kongresu.

Predsednik Wilson jo je vetiral, njegov veto sta pa obe zbornici kongresa preglasovali.

23. novembra 1921 je bila uveljavljena Willis-Campbell postava, ki je Volsteadovo postavo znatno poostrila.

Kakšen je položaj po desetih letih?

Ali je prohibicijska postava, ki je tako globoko zasekala v osebno svobodo in v življenjske navade ameriškega naroda, izpolnila upanja njenih zagovornikov?

Ali je "plemeniti poskus" koristil deželi, ki je stremela po zmernosti?

Na ta vprašanja je treba odgovoriti z odločnim 'ne'.

Prohibicijski amendment je bil vsiljen narodu s pomočjo brezvestnih politikov, ki so iz sebičnih nagibov zagovarjali prohibicijo.

Prohibicijske določbe so postajale vedno bolj ostre. Oblasti so pozivale narod, naj se jim pokori, toda brez uspeha.

Narod noče priznati postave, ki mu je bila vsiljena proti njegovi volji.

V to svrho je bilo potrošenih na milijone in milijone dolarjev, toda uspeh je skoro popolnoma izostal.

Ljudje izgubljajo rešpekt splošno pred vsemi postavami, jetnišnice in umobolnice se polnijo, mladina postaja vedno bolj izprijena.

To so posledice desetletnega "plemenitega poskusa".

Po desetletni preiskušnji se je izkazala prohibicija kot popoln fiasko, dasi je ta preiskušnja veljala na milijone in milijone dolarjev ter zahtevala na tisoče človeških življenj.

Danes je narod bolj kot kdaj prej odločen, da se zoperstavi osovraženim odredbam, ki segajo v njegovo osebno svobodo.

## ZAKLAD POD ULICO

Na Švedskem se včasih le zgodi, da postanejo fantastične pravljice o skritih zakladih gola resnica. — Nekaj takšnega se je pripetilo te dni nekemu vrtnarskem pomočniku, Haraldu Carlsonu, ko je kopal na eni najbolj prometnih ulic v Stockholmu. Hipoma je zadela njegova lopata ob kovinast predmet in ko si ga je natančneje ogledal, je opazil, da je bila škatla, v kateri je našel 500 švedskih srebrnjakov iz dobe junaškega kralja Karla XII. Denar je bil dobro ohranjen. Najditelj čaka sedaj z napetostjo, kakšno vsoto mu bo določil državni antikvar za ta zaklad. Ker je v zgodovini svoje dežele dobro podkovan, je tudi takoj našel razlago, kako je prišel zaklad na to mesto. Za časa Karla XII. je Švedska radi neprestanih vojn popolnoma obubožala, tako da je tedanji finančni minister odredil rekvizicijo vseh srebrnih kovancev, za kar so prejeli lastniki papirnate bankovce. Nekdo, ki se od svojega srebra ni mogel ločiti, ga je tedaj po vsej priliki zakopal, a pozneje mu je bogve kaj preprečilo, da bi ga spet odkopal. Na tem kraju takrat seveda ni bilo ne ulice ne prometa.

## LONDON MESTO DVOŽENSTVA

V Londonu se sestavili nedavno statistiko, iz katere je razvidno, da je bilo od leta 1920 do konca lanskega leta 4560 sodnih obravnav v zadevi dvoženstva. Na leto odpade povprečno 500 deliktov dvoženstva, na dan torej najmanj eden. Za mnoge primere dvoženstva oblasti seveda ne zvedo.

Vzrok, da je med Angleži dvoženstvo tako pogosto, je v prvi vrsti tipična poteza značaja angleškega naroda — vera v gentlemenstvo vsakega človeka, dokler ni pošten dokaz o nasprotnem. V tej veri se angleške cerkvene in civilne oblasti pri porokah zadovolje z ustmenimi podatki zaročencev, ne da bi zahtevale, da bi si mladi zakonci pismeno obljubili zvestobo. Ko pa pride dvoženstvo odnosno zakonolomstvu pre sodišče, odgovarjajo cerkvene in civilne oblasti, da so mislile, da imajo opraviti z gentlemenom: V takih razmerah seveda ni težko oženiti se drugič ali tretjič, čeprav je prva žena še živa.


ADVERTISE
in "GLAS NARODA"



# VEŽBANJE

Za Zdravje — Za Lepoto
nagel, priprost
Električni Način
z
ELEKTRIČNIM VEŽBALCEM
in STROJEM za ZDRAVJE

V normalnih zdravstvenih okoliščinah bo par minut na dan z ELEKTRIČNIM VEŽBALCEM, uravnalo cirkulacijo in izvežbalo vse telo.

Za okorele mišice preobilo mast ali zaposlenega moškega ali žensko—
Vzame samo par minut vsak dan.

Električni Vežbalci stanejo od $59.50 naprej ter so naprodaj v izložbah

THE NEW YORK EDISON SYSTEM

The New York Edison Company — Brooklyn Edison Company, Inc.
The United Electric Light & Power Company — New York & Queens Electric Light & Power Company
The Yonkers Electric Light & Power Company


# Iz Slovenije.

### Prevneti čestici sv. Štefana.

Kazalo je, da bo Štefanovo tudi v Kranju bolj burno in živo kakor običajno. Toda budni orožniki ter mestni stražnik so že v kali zatrli razgrajenje in vpitje vinjenih in razposajenih fantov iz okolice. Aretirali so šest fantov, med njimi še tudi mlečnozobe, deloma iz Bitenj in s Primskovega.

Celo noč so fantje prespali na deskah v občinskem zaporu. V bodoče si bodo dobro premislili razgrajati po mestnih ulicah.

### Junak noža.

O uboju, ki se je zgodil na sveti dan zjutraj, v Kamniku, poročajo:

Nekako po drugi uri zjutraj je šel delavec Slabajna Ivan od gostilne v novem trgu mimo gruče fantov in deklet čez most na ono stran Bistrice. Ko je zavil k drevesu, sta planila k njemu dva moška, od katerih ga je eden sunil z nožem v levo stran tik nad srcem. Oba moška sta nato zbežala, ranjeni Slabajna pa je priklical ljudi na pomoč. Prenesli so ga k zdravniku dr. Matjašiču, ki mu je nudil prvo pomoč. Slabajna je izgubil izredno mnogo krvi in je bila nujna potreba, da so ga zjutraj prepeljali v ljubljansko bolnico. Orožniki so medtem, ko je Slabajna ležal pri zdravniku, osumili, da sta bila napadalca neki Vrhovnik (Kurešex) in neki Matevž Negrašek. Slabajna je povedal, da ga je zabodel večji izmed njiju. Oba sta bila aretirana, vendar pa dosledno tajita vsako krivdo. Zaprta sta v tukajšnjih zaporih.

Poleg obremenitve s strani Slabajne se je ugotovilo, da sta bila poprej oba fanta v družbi, ki je stala pred gostilno, potem sta pa zbežala.

Slabajna je te dni zapustil ljubljansko bolnico. Zdravljenje bo seveda dolgotrajno in Slabajna ne bo mogel kot žagar drv izvrševati svojega poklica, ker mu je leva roka zaenkrat nerabna. Zaradi tega bo trpela pomanjkanje njegova družina, ki je zelo številna: 5 malih otročičev, pričakujejo pa še šestega.

### Nenadna smrt na lovu.

29. decembra je priredila večja lovska družba v okolici Dramelj brakado, katere se je udeležil tudi okrog 60-letni posestnik Levec iz Dramelj. Dočim so ostali lovili, je ostal Levec na svojem stojišču, ker ni mogel hitro hoditi zaradi srčne napake. Nenadoma mu je pritekel na strel zajec, katerega je Levec ustrelil. Stopil je po plen in ga odnesel na svoje mesto. Komaj je spustil zajca iz rok, se je že zgrudil ob kapi zadet v sneg.

Lovci so kmalu nato zaključil brakado, pogrešili pa so svojega tovariša. V tem so tudi zaslišali obupno pasje zavijanje in tuljenje, ki je prihajalo iz smeri, kjer se je nahajal Levec. Ko se je nekaj lovcev vrnilo na mesto, so našli tovariša Levca mrtvega.

### Karel vitez pl. Strahl,

graščak v Stari Loki poslednji svojega rodu, je umrl na sveti večer v starosti 80 let in so ga ob obilni udeležbi pokopali na Štefanovo popoldne na starološkem pokopališču.

### Drzen cerkveni tat.

Pre dkratkim je imela župna cerkev sv. Jakoba v Škofji Loki gosta, ki mu ni bilo toliko mari božjega češčenja in molitve, kakor ugodne prilike, da v primernem trenutku izvrši svoje nepoštene namene. Oziraje se po popolnoma samotni cerkvi, je šinilo dolgoprstnežu brž na um, da bo za napolnitev njegove prazne malhe najpripravnejši tik ob jaslicah postavljeni železni nabiralnik. Rečeno — storjeno! Pod silo pripravljenega vlomiliskega orodja se je železni pokrov nabiralnika le polagoma vdajal med ropotom in škrtanjem podstavljenega železja. Končno so se tatinskim očem le prikazali dinarji, pa tudi kovač, ki so kar mamili.... Le oprezen pogled po praznem prostoru svetišča in že je bogaat vsebina nabiralnika — izginila po žepih predrznega pajdaša.

Nekako v istem času je vstopil v cerkev škofjeloški cerkovnik Okorn, ki je sicer že pri vratih zaslišal nek šum in ropot, a mu ni posvečal nikake pozornosti, še posebno ne, ko je v vsem hramu opazil le z dvignjenimi rokami, v globoko molitev klečega starejšega možakarja — vlomilca, ki se je ravno v pravem času potuhnil s pravkar izvršene tatvin. Cerkovnik je brez sluteni odšel v zakristijo; neznani "vernik" pa je je urnih nog ubral iz cerkve in izginil v samotnih ulicah.

Kolikšno je bilo kajpada presenečenje Okorna, ko je po krajšem času imel v cerkvi ponovno opravka in je opazil, da je puščica pri betlehemskem hlevu vlomljena in do zadnje pare izropana.

Kljub zasledovanju s strani varnostnih organov dosedaj, tat še ni v rokah pravice.

### BANOVČEVI KONCERTI.

18. januarja: Pittsburgh, Pa.
26. januarja: Claridge, Pa.
2. februarja: Moon Run, Pa.
23. februarja: Cleveland - Newburgh, Ohio.
18. maja: Chicago, Ill., (Orchestra Hall).
25. maja: Milwaukee, Wis.
2. junija: Calumet, Mich.

Naselbine, ki žele imeti koncerte, naj naslovijo svoje dopise na:

Svetozar Banovec,
442 National Ave., Milwaukee, Wis.

## POZIV!

**Vsi naročniki katerim je, oziroma bo v kratkem pošla naročnina za list, so naprošeni, da jo po možnosti čimprej obnove. — Uprava lista.**

## DVOJNI UMOR IN SAMOMOR

Prebivalci hiše št. 529 v Dejvicki ulici v Pragi so opozorili policijo, da iz stanovanja slaščičarke Holoubkove ni nikogar na izpregled in da je trgovina zaprta. Policija je dala stanovanje odpreti in takoj je spoznala, da je polno plina. V stanovanju so ležale Holoubkova in njeni dve hčeri mrtve. Na postelji je ležala mati, 75-letna vdova, kraj nje njena 45-letna hči Božena, na tleh pa 47-letna hči Marija. Redarji so zaprli v kuhinji odprte cevi plinovega štedilnika in preiskali stanovanje.

V trgovini so našli zlato ogrlico in nekaj denarja. V sobi na mizi je bilo pismo brez naslova. Pismo, pisano z žensko roko, je stilizirano tako, kakor da sta ga pisali obe hčerki sporazumno. V pismu je rečeno, da sta hčerki obupali nad finančnim položajem trgovine in sklenili umreti ter vzeti s seboj mater, kateri nista hoteli ničesar povedati, da ji prihranita smrtni boj.

Poleg tega pisma je bilo na mizi še eno, naslovljeno na ženo ravnatelja Deželne banke v Pragi Boženo Sklenarovo.

Policija jo je poklicala in Sklenarova je izpovedala, da je sorodnica Holoubkove in da je tudi financirala njeno podjetje. Že policijskemu zdravniku se je zdelo sumljivo, da je pričal izraz na materinem in hčerkinem obrazu, da nista sklenili umreti. Mati je ležala kakor da spi, mlajša hči pa kakor da mirno pričakuje smrti. Pač je pa pričala lega trupla starejše hčerke, da je hotela v zadnjem hipu zbežati iz sobe.

Policija je prepričana, da je plin odprla starejša hči brez vednosti matere in sestre. To potrjuje tudi pismo, naslovljeno sorodnici nesrečnih žrtev Sklenarovi, kajti pisala ga je starejša hči.

Staonvalci hiše so izpovedali, da je bila starejša hči zadnje čase nekam zmedena in da je večkrat govorila o zastrupljeju s plinom. Našla se je tudi priča, kateri je starejša hči nedavno rekla, da bo zastrupila s plinom sebe, svojo mater in sestro.

Finančni položaj trgovine ni bil slab, kajti Sklenarova je svojo sorodnico tako izdatno podpirala, da je prav lahko vodila trgovino.

Gre torej za dvojni umor in samomor.

## GOSPODJE TATOVI!

"Berliner Tagblatt" priobčuje sledeči poziv mlade bančne nastavljenke, ki so ji potegnili iz aktovke v gneči vse papirje, vštevši dve dolžni psmi v znesku 80,000 mark: "Gospodje tatovi! Kaj hočete z menicama, ki še ne bosta kmalu potekli. Rajši mi jih povrnite. — Ravnatelj me je hudo oštel, ker bo moral sicer zahtevati novi menici s tem izgubi dosti časa. Gospodje tatovi, saj res ne morete izkoristiti menic! Vrnite mi ju, če nočete ubogemu dekletu pokvariti počitnic, ga prikrajšati za praznično nagrado in morebiti celo za službo!"

# Iz Jugoslavije.

### Tragedija pijanega mornarja.

Zvečer je prišel v Velo Luko parnik "Jadran", s katerim se je pripeljalo več vojakov in mornarjev pravoslavne vere. Bil je namreč badnjak in vojaki so prihajali na dopust. Nekateri vojaki in mornarji so takoj krenili v gostilno, kjer so se do jutra dobro zabavali. Šele drugi dan so na parniku, ki je bil medtem že odplul v Split, pogrešali drugega kurjača Nikolo Svikolosa. Kasneje so ga našli utopljenega pri otoku Ošjaku. Ugotovili so, da je prišel mornar ponoči najbrž pijan na parnik in da je zjutraj, ko je parnik odplul, padel v morje.

Pokojni je zapustil ženo in sedem otrok.

### Žrtev neprevidnosti.

V Konjicah v Bosni se je te dni smrtno ponesrečil posestnik Akim Lukšija. Mož je čistil puško, pozabil pa je, da je nabasana. Nenadoma se je puška sprožila in krogla je zadela Lukšijo v trebuh. Težko poškodovanega so prepeljali v mostarsko bolnico, kjer pa je poškodbam podlegel.

### Krvav božič pri Subotici.

V Žedniku pri Subotici so imeli letos krvav božič. Bogati posestnik Blažko Babić je povabil številne goste na svojo pristavo. Gostje so vidno pili in se zabavali. Proti večeru je pa nastal nenadoma prepir med Babićem in njegovim najboljšim prijateljem Štefanom Bako. Babić je pograbil stol in z njim udrihal po prijatelju. Ta je pa zbežal na dvorišče, vzel motiko in s njo udaril Babiča štirikrat po glavin. Babić je obležal nezavesten na dvorišču. Odpeljali so ga v bolnico toda zdravniki dvomijo, da bo ostal pri življenju.

Bako je bil aretiran. Pravi, da je bil popolnoma pijan in ni vedel, kaj dela. Izročili so ga državnemu pravdniku.

### Zadnji član Prpićeve roparske tolpe.

Iz Siska poročajo o smrti nekega Iva Carja, ki je po večdnevnem pijančevanju priznal, da je zadnji član Prpićeve roparske tolpe. Car je bil doma iz Sci pri Sisku. Bil je na zelo slabem glasu in vaščani so se ga bali. Leta 1922 sta bila blizu vasi umorjena dva kmeta. Orožniki so zaman iskali zločinca. Sum je padel na Carja, vendar mu umora nico mogli dokazati. Tudi neben soseed se mu ni upal očitati umora, ker so se vsi bali za svoje življenje.

Tudi leta 1926 so našli v vasi umorjenega trgovca Špeljaka. Orožnik so tudi to pot zaman iskali morilca. Umora je bil osumljen zopet Car, toda dokazati mu niso mogli ničesar. Ko je bila na zatožni klopi znana Prpićeva roparska tolpa, je bil med obtoženci tudi Car, bil je pa oproščen, ker ga priče niso obremenile. Na božič je Car prišel v vas Dužice o polnoči. Začel je trkati na vrata kmeta Janka Kunića, ki je z družino že spal. Kunić se je zbudil in vprašal Carja, koj hoče. Ta je odgovoril, da je žejen in da hoče vina. Kunić mu je dal steklenico vina, katero je pa pijani nočni gost vrgel ob tla. Razbil je še druge steklenice na mizi. Pričel je Kuniću tudi groziti, češ: Jaz sem zadnji član Prpićeve tolpe! Ti bom že pokazal! Kunić je v samoobrambi udril Carja s kolom po glavi. Carju je počila lobanja in obležal na mestu mrtev. Kunić je nato sam obvestil orožnike, ki so Carja odvedli v sodne zapore v Sisku.

### ŠTORKLJA.

Pri družini Fred in Marie Velepec, 1602 E. 43. Street, Brooklyn, se je oglasila gospa Štorklja ter pustila za spomin devet funtov težkega fanta. Mati in sinček sta zdrava. Čestitamo! Mlada mati je hčl znane družine Peterka.


BLAZNIKOVIH PRATIK —

nimamo več v zalogi. Zato jih ne naročajte.

Knjigarna Glas Naroda.


## Peter Zgaga

Moj prijatelj Jože iz Most pri Ljubljani se je v svojem dopisu precej laskavo izrazil o Sokolu Kraljevine Jugoslavije.

Morda je hotel s tem komu malo na srce pihniti, mogoče je pa tudi, da v domovini širša javnost ne pojmuje splošnega položaja.

Sokol Kraljevine Jugoslavije je na las podoben lažnim fašistom.

Kdor se ne strinja s fašističnimi idejami, tudi jugoslovanskega fašizma ne more odobravati, četudi je Jugoslovan.

Beograjski gospodje najbrž domnevajo, da bodo svojega sovražnika najlažje premagali z enakim orožjem, in so vsledtega ustanovili Sokola po fašističnem vzorcu.

Taki nazori so varljivi.

V boju z nasprotnikom se je mogoče posluževati dvojne taktike.

Lahko si napram njemu plemenit ali pa nesramen.

Plemenitost napram Lehom bi se Jugoslovanom slabo izplačala. Tako globoko pa zaenkrat tudi se nismo padli, da bi bili zmožni lažke fašistične nesramnosti.

*

Deset let je minilo, odkar je bila v Ameriki uveljavljena prohibicija.

Pred desetimi leti je bilo v Ameriki prepovedano izdelovati, transportirati in prodajati pijačo, ki vsebuje več kot pol procenta alkohola.

Pred desetimi leti je enkrat zavselej odklenkalo vsej pijači.

Zavselej odklenkalo? Zavsolej odklenkalo?

Ali ni čudno, da jaz in ti, dragi rojak, ne vevo ničesar o tem?

*

Pred desetimi leti so suhači objavljali statistike, koliko ljudi pije v Ameriki.

Zdaj, po desetih letih, naj izdaje statistiko, koliko ljudi ne pije v Ameriki.

Računati jim ne bo treba dosti.

Take bele vrane je skoro mogoče na prstih ene roke sešteti.

*

Ko se je rojak zaljubil, je rekel svoji ljubici:

— Ti si kraljica mojega srca.

Ko se je zaročil z njo, je pripovedoval slehernemu, ki ga je hotel poslušati:

— Zaročil sem se s kraljico svojega srca.

In ko se je poročil z njo, je bilo na svatbi nad sto svatov, in vsem je javno priznal:

— Poročil sem se s kraljico svojega srca.

Ko so ga pa dva meseca po poroki vprašali, kako je kaj zadovoljen s kraljico svojega srca, je jezno odvrnil:

— Mirujte vendar in ne vprašujte me! Jaz sem republikanec.

*

— Majne stvari povzročajo človeku trubel, — je modroval dragi rojak. — Ko sem se zadnjič vrnil z veselice, sem prav lahko našel hišo, v katero sem se preselil, za zlodja pa nisem mogel najti ključavnice.

*

Laž se ne izplača. Posebno, če tako lažeš, da ti ljudje ne verjamejo.

*

Star samec: — Ljudje pravijo, da ima v ljubezni smolo tisti, ki ima v igri srečo. Pa sem stavil in zadel glavni dobitek, toda še istega dne sem dobil nad 100 ženitbenih ponudb.

*

Na konec za priboljšek pa malo statistike:

Ljubljana je v 11 mesecih popila 2,509.736.38 litrov vina. Povprečno torej pride na osebo v Ljubljani v 11 mesecih okoli 41.5 litrov. Vina v buteljkah so Ljubljančani prav malo popili. V 11 mesecih le 4721 litrov. Šampanjca in drugih penečih vin so si Ljubljančani izredno malo privoščili. Popili so ga do konca novembra le 721 litrov. Sadnega mošta je Ljubljana popila 44.652.42 litrov.

Ljubljana je dalje popila v 11 mesecih 1.272.921.50 litrov piva. Na osebo je prišlo torej približno 21.2 litra. Ruma, raznih likerjev in konjaka je Ljubljana že porabila 27.959.38 litrov, špirita in žganja 68.943.62 litra. Od žganja je treba trošarino plačati od odstotkov čistega alkohola. Lahko računamo, da je ljubljansko prebivalstvo, zlasti nižji sloji, zavžilo še trikrat toliko žganja, zlasti "ta zelenga", ker se iz čistega akohola izdelujejo različne žgane pijače.

# Spiritistična sekta v zagorski dolini.

Pravijo, da je k nam nekoč iz Amerike prinesel neki rudar "črne bukve" in iz njih začel učiti novo vero. Kje da so te bukve, ne ve menda nihče več, vera, oziroma nevera — pa je ostala in danes šteje mnogo tajnih privržencev. Po pravici smemo domnevati, da je njih število večje, kakor se domneva. Nima pa svojih pripadnikov samo pri nas, nego je tipičen primer vsega trikota, ki sega od Hrastnika preko Trbovelj v našo dolino in še čez, prav do črte hribskih selišč Št. noga kmeta — rudarja. V tej okopovsod tja odkoder stopa na šiht noga kmeta — rudarja. V tem okoliščini, da se pripadniki te sekte rekrutirajo v pretežni večini iz delavskih slojev, moramo iskati vzroke tega pojava, ki ima kakor vsi drugi poleg svetlih tudi temne strani. —

Kaj je prav za prav danadanes naš povprečni rudar? Trpin in siromak, čeprav se sramuje tega priznanja — duševni in telesni trpin je. Dokazov ne bom navajal, zadosti zgovorni so njih obrazi, zgovorna je statistika resnično izplačanih prejemkov ob plačilu: marsikaka družina ne vidi beliča, ki ga je prigaral oče, vse gre za hrano in obleko — v trgovini jim kar vso plačo odpišejo na račun. Če ne bi ponekod zaslužili že otroci, bi kmalu pozabili kako zgleda denar. Ob trdem delu, izpostavljena najrazličnejšim vplivom ki niso vselej v haasek duhu, raste naša proletarska mladina, a reči moram, da niso najslabše glave in roke onih, ki so se že zgrizli skozi to temo.

V tej atmosferi boreč se s pomanjkanjem, ki mu ne vidi konca v življeju tokraj; je našel en del teh ljudi svojo uteho v spritizmu. Ta mu odkriva in sugerira življenje po smrti, življenje, kjer bo nehalo vse garanje kjer bo toplo in brezskrbno. O koliko fantonov mu odkriva spiritizem in vsi so taki, da mu lajšajo bedno tužitje in ga navajajo z upanjem na plačilo onkraj vseh težav.

V tem slednjem, namreč veri v posmrtno boljše življene, se nekako strinja njihova vera z nauki krščanske cerkve. Vendar spiritistična sekta na drugi strani po svojih medijih, ki iz njih govore umrli, odklanja mašo in duhovnike. Svoje prepričanje utemeljujejo: plačana maša nič ne pomaga, da je sploh zadosti, če s prepričanjem in pobožnostjo molijo "Očenaš" — glavno molitev spiritistov in to pri pokopu mrliča ali sploh — plačane molitve katerikoli vrste že nič ne pomagajo.

To bi bilo torej notranje bistvo, ki ga na zunaj dopolnjujejo pogovori z umrlimi, ki iz kakega vzroka še niso odrešeni. Za take molijo toliko časa, da se spokore ali jih skupne molitve vernikov ne odrešijo. Ob takih prilikah, torej ko se pojavi beseda mrtveca skozi usta živega merija, ga oni, ki v družbi naprej moli zprašuje razne stvari, na pr. kako mu je, ali trpi, kaj naj store za njega, koliko časa bo še trajalo njegovo trpljenje. Medij odgovarja in sporoča včasih mirno, včasih uprav divje, ker se baje duh mrtveca upira stopiti v živi telo, sporoča rečimo, da naj molijo zanj, da hodi bos po trnju ker mu niso obuli čevljev na mrtvaškem odru, da je ves moker in ga zebe, ker se preveč jokajo za njim, ali pa javi, da se mu dobro godi. Iz vseh sličnih odgovorov je razvidno naivno pojmovanje posmrtnega življenja. Denimo, radi mrtvaških čevljev: Če mu je bila odločena kazen, bi bilo pač vseeno, ali bi ga pustili bosega ali pa mu obuli makar železne čevlje, svoj delež bi moral vseeno odtrpeti.

Ker ni moj namen pobijati, nego samo registrirati pojave, prepuščam to polje drugemu, verjetno pa je, da vsi dokazi ne bodo izkoreninili tega praznoverja.

Ko lega mrak v dolino, se podajo spiritisti obojega spola na sednice. Danes na "Šoht", jutri na Repnik, potem v Lebring, v Zavine, Št. Lambert, Zagorje- ali kakor se že pravi vsem shajališčem. Nihče nepoklicanih nima dostopa. Zberejo se okrog mize, ni treba da je okrogla in na treh nogah, stisnejo glave med dlani in v mračni tišini molijo svoj nepresani očenaš. Medij kmalu zapade v omotoci in ko je stopil vaj duh umrlega, se vrste vprašanja za vprašanji. Če je med navzočimi kak neveren novinec, ali če se je zbralo okrog hiše kaj radovednih glav, tedaj medij običajno reče:

"Ne morem, med vami je eden, ki ne veruje in naj se odstrani", — ali pa:

"Pred hišo so zasmehovalci".

Šele ko je vse v redu, se umiri medij in pravijo, da tedaj govori in pridiguje kakor nihče nikoli. Vsakdo lahko govori s svojimi umrlimi kadarkoli, seveda se javljajo ranjki le skozi usta medijev. Marsikatera neutolažljiva mati se je že podala na to pot, da govori s svojim otrom. Če je to prevara, kar tudi je, je kazen, če se izrablja to najsvetejše čustvo? Dragi svojci in znanci se na teh sednicah menda pogovarjajo kakor za prav tista vez, ki veže svojce, na tem svetu zelo zrahljana, kajti, če umreš, nič hudega, saj bova potem lahko še vedno v zvzei. Če se morda v nekaterih preobčutljivih individuih pod vplivom teh nazorov javlja odpor proti življenju, bodisi v zmanjšanem izpolnjevanju vsakodnevnih dolžnosti ali sploh, je ta pojav samo njuna posledica za te zablode. Na onem svetu se obetajo članom krožkov razne udobnosti, celo dobra mesta in službe. O nekem ranjkem govore, najbrže le šaljivci, da je za šoferja kali, vozi menda celo samega Boga po raju.

Napačno bi bilo misliti, da so udeleženci samo delavski sloji, res je, da so zastopane vmes tudi nekatere druge plasti doline. Pozno zvečer se razhajajo iz seans, prežde nemrne noči in se utrujeni drugi dan podajajo na svoje delo.

Baje so nekateri starši tako brezvestni, da zavajajo svojo deco, ki je šoloobvezna, v spritistično družbo. To pa je, če je res, vse obsodbe vredno. Če si že starejši, s kolikortoliko dobrimi živci, o katerih pa zelo dvomim, dovolijo to, recimo, razvedrilo — bog jim blagoslovi, nikakor pa ni umestno, da trapijo svojo deco s prebujnimi domisleki duševno preobčutiljvih medijev.

Roke proč od mladine, nikar je ne kvarite, sicer boste prekmalu vzgojili breme, ki bo v nadlogo vsem.

Ker so vsi ti pojavi posledica že poprej omenjenih razmer je važen pripomoček, izboljšanje gmotnega položaja in več prosvete v srca, k čemer so poklicani vsi in vsak.

**Ami.....**

## ZAČETEK LINČANJA

Linčanja se zločinci najbolj boje. Kaj je linčanje, vedo ljudje dobro, malokdo pa ve,. kako je ta izraz nastal. Irci so prepričani, da se je linčanje začelo na irskih tleh. Župan nekega irskega mesta James Lynch je baje l. 1493 obesil lastnega sina, ker je nekoga okradel in umoril. Oče ga je obesil zato, da bi bilo pravici hitreje zadoščeno. Učenjaki v angleškem Walesu pa pravijo, da je eden prvih izrazov v njihovem starem jeziku linch, kar pomeni kruto kaznovati. Od tod baje izvira izraz linčati. Nasprotno pa trdijo ameriški zgodovinarji, da ji zibelka linčanja mesto Lynchburg v državi Virginija. To romantično mesto, znano še zdaj po finem tobaku in žganju, ima res še zdaj sodnike, katere pozna vsa Amerika po naglici in strogost sodnega postopanja.

Francoski publicist Stephane Lausanne je prepričan, da je izraz linčanje čisto ameriškega izvora. Ne strinja se pa z mnenjem, da se je pojavilo linčanje v Lynchburgu.

Ponekod v Južni Karolini se vidijo še zdaj na starih hišah gravirane slike starega moža iz 17. stoletja in ljudje pripovedujejo, da je bil to John Lynch. Vseučiliški profesorji v prestolici Južne Karoline Kolumbiji pripovedujejo, da so pred 250 leti v tej deželi gospodarile tolpe banditov in morilcev. Sodišča jim niso mogla do živega. Da napravijo njihovemu početju konec, so prebivalci prestolice izvolili John Lyncha za šefa vsega sodstva v državi in mu dali pravico, da je lahko neomejeno kaznoval zločince. Kot pooblaščenec ljudstva je bil Lynch res strah in trpet vseh zločincev. Kogar so pri zločinu zalotili, je bil takoj obsojen in obešen. Čudno je pa, da se Lynch nikoli ni zmotil. Če so mu privedli osmuljenca, katerega niso zasačili pri zločinu, ga je poslal pred šerifa ali pred redno sodišče. Sam je sodil samo zločince, katerih krivda je bila točno dokazana. Strogo je pazil na to, da se je zločinec najpozneje pol ure po obsodbi preselil na oni svet. Čez tri leta je bila dežela rešena zločincev in Lynch je odstopil. Omenjeni francoski publicist pravi, da ima izraz linčanje nedvomno svoj izvor v Kolumbiji.

Preki sod so pa poznali tudi v Colorado, Nevadi in Kaliforniji, torej v krajih, kjer so bili ljudje še podivjani, sodišča pa redka. Tam si je ljudstvo pomagalo v borbi proti zločincem na ta način, da je samo orgariziralo sodišča. Morilca so privedli na javni trg, kjer je bila zbrana velika množica prebivalstva. Izvolili so predsednika sodišča, ki je dal najprej na glasovanje, ali naj sodi morilca takoj, ali pa počaka, da mu odmeri kazen redno sodišče. Če je množica dvignila roke in glasovala za takojšnjo sodbo, so zaslišali zločinca in priče. Potem je predsednik vprašal množico, se hoče kdo zločinca zagovarjati. Če se je prostovoljni zagovornik javil, so vsi utihnili in ga poslušali. Končno so glasovali sodnili za oprostitev ali smrtno kazen. Če je bila izrečena smrtna obsodba, so zločinca čez pol ure obesili.

Zanimivo je pa, da linčanja nikoli niso poznale one ameriške države, kjer je pravica stroga in neizprosna. Zločince so linčali samo tam, kjer so sodišča daleč ali pa, kjer niso mogla ukrotiti zločincev. To je neke vrste samoobramba ljudstva. če ga državna oblast ne more ščititi.

# Sibirsko bogatstvo se bliža Evropi

Sovjetska vlada je organizirala že mnogo velikih znanstvenih ekspedicij, ki raziskujejo ogromna naravna bogastva severne Sibirije. Pri tem gre v prvi vrsti za proučevanje dalekosežnega načrta, po katerem naj bi se Sibirija z vsem svojim neprecenljivim bogastvom približala Evropi. Načrt se nanaša na tako zvano veliko severno železnico, ki bi vodila sporedno s sibirsko železnico, katera veže zdaj Daljni vzhod z Evropo.

Velika sev. železnica bi vezala najkrajšim potom tri oceane: Severni, Ledeni, Atlantski in Veliki ali Tihi. Sibirska železnica bi se po uresničenju tega načrta dotikala treh oceanov v Murmanskem pristanišču, k nikoli ne zamrzne, v Petrogradu preko Baltiškega morja in v sovjetskem pristanišču na Daljnem vzhodu nasproti južnega dela otoka Sahalina.

Kakšen je praktičen pomen tega grandijoznega načrta? Velika severna morska pot je že zdaj na Karskem morju. Toda ta pot je prosta samo nekaj mesecev v letu. Po Karskem morju lahko napravi parnik v letu samo eno vožnjo. Za razvoj paroplovbe bi bilo mogoče samo tedaj, če bi zgradili na obali Karskega morja velika pristanišča s skladišči in vsemi pripadajočimi napravami. Poleg tega bi bilo treba ustanoviti v bližini pristanišč večje naselbine, ki bi živele samo od dela v pristaniščih. Če pa pomislimo, da vlada v onih krajih skoro pol leta polarna noč in da bi bilo prebivalstvo več mesecev v letu popolnoma odrezano od sveta, vidimo, da ta načrt ni izvedljiv, kajti sedanja oblika gospodarskega življenja potrebuje za svoj razvoj nepretrgan promet.

Poleg tega ne veže ta pot Sibirije z notranjimi ruskimi tržišči. Velika severna pomorska pot služi v resnici samo ozkemu pasu zemlje na skrajnem severu. Med temi ogromnimi pokrajinami in sedanjo sibirsko železnico se pa razprostira veliko ozemlje, na katerem sploh ni nobenih prometnih žil. To pokrajino bi lahko nazvali pokrajina nedotaknjenega bogastva. Ogromni pragozdovi se razprostirajo tu na več tisoč kilometrov daleč in odkar je zemlja obljudena, ni še zapela v njih sekira. Orjaška drevesa rasto, se starajo in padajo, trhla debla leže vsevprek tako, da je v pragozdu vsaka orijentacija izključena. Leto za letom uničujejo sibirske pragozdove ogromni požari. Na pogoriščih pa kmalu zraste novo mlado drevje. Tu leži mrtvo prirodno bogastvo, katerega vrednost je neprecenljiva. Posebno bogate so naravne zaloge šote, ki bo igrala v industriji veliko vlogo, čim se posreči priti do nje.

V Sibiriji s otudi ogromne reke, po katerih bi se lahko razvil živahen promet. Ob, Irtiš, Jenisej in Lena so dolge po 4000 km, Nižnjaja in Tunguzka po 3500, Viljuj, Aldan in Išim nad 2000, Čulim in Tobol pa po 2000 km. Vse reke so tudi zelo široke. Ob je široka na nekaterih krajih 30 do 40 km. Porečje reke Ob in Jeniseja meri vsako nad 300 milijonov ha. V vse glavne reke se izliva mnogo manjših rek in pritokov. Celo tisočletja že teče tu voda brez vsake koristi za človeštvo in se izliva v Ledeni ocean. Lahko si mislimo, koliko energije je zbrane tu in koliko koristi bi imelo od nje človeštvo, če bi jo izkoriščali.

Sibirska železnica vodi večinoma po ozemlju gornjih tokov rek, ki so razmeroma plitve tako, da promet po njih zaenkrat še ni mogoč. Nova železnica je pa projektirana nekaj sto km severno od sedanje sibirske železnice in sčasoma bi dobila mnogo stranskih prog in zvez s sedanjo železnico. Na ta način bi bilo tudi omogočeno izkoriščanje vodnih sil velikih sibirskih rek. — Stroški za prevoz ogromnih množin premoga iz kuzneckega bazena v uralske železarne bi bili malenkostni. Vse kaže, da nastane v teh krajinah v dolglednem času obsežen sistem prometnih žil na kopnem in po rekah. S tem bo tudi odprta pot do ogromnega kompleksa rodovitne zemlje, katero bo mogoče obdelovati. Milijoni ljudi se bodo lahko naselili v Sibiriji in živeli v blagostanju. Že zdaj ustanavljajo nove industrijske kraje n poljedelske naselbine. V Sibiriji so dani vsi pogoji za izdelovanje železniških vagonov, za ustanovitev tovarn za avtomobile, aeroplane, poljedelske stroje, orodje, papir itd. Od evropske Rusije loči severno Sibirijo Ural, ki se vleče od severa proti jugu na razdaljo nad 2000 km.

## Haremi so predragi.

Neka evropska dama, ki je potovala po Orijentu, opisuje življenje orijentalskih narodov, posebno pa položaj žensk, ki so bila prav do zadnjega obsojene na sramotno življenje v haremih, zdaj so pa večinoma rešene suženjstva.

Čim so pustili za seboj Gibraltar in se približali afriški obali, je zakipelo okrog nas živahno vrenje. Evropa je bila za nami, bili smo v Afriki. Zemlja je ista, samo življenje je drugačno, intenzivnejše, temperament afrikanskega življenja je pa drugačen, kakor temperament pariških bulvarjev ali neapoljskih korzov. V Tangeru hite mimo nas Francozi, Španci, Angleži, Arabci, Senegalci, židje in kaj vem, kdo še. Tudi ženske vidim, toda večinoma samo oči in noge v opankah. V Evropi vidi človek na ženski skoro vse, v Afriki pa zelo malo. In baš zato, ker je vse drugo zakrito, so menda oči tako žareče, zapeljive in poželjive.

Kmetice in tudi siromašnejše meščanke nimajo zastrtih obrazov. Te nosijo na glavi bele rute, povrh pa še široke slamnike, okrašene s pestro volno. Te ženske so me zanimale po svojem vedenju in položaju v zakonskem življenju. Po mestu hodijo resno in dostojanstveno, vse izražajo samo oči, doma v haremih je pa drugače, tam žive.

Spremljevalec, visok Arabec v belem plašču in rdečem fesu, je nas opozoril na dostojnost. Diskretno sem ga vprašala, koliko ima žen. Samo eno, ker jih ne morem imeti več in ker je to zdaj tudi predrago, mi je odgovoril. Brez obotavljanja se mi je izpovedal. Oženil se je kot 18-letni mladenič zaradi vojne, katere se ni hotel udeležiti. Vzel je 14-letno dekle. V mestu je nam kazal dame, žene in gospodične. Gospodične so bile še deklice, o katerih bi človek mislil, da so komaj zapustile otroški vrtec.

Arabčeva žena je rodila dva otroka in umrla. Možu ni preostajalo drugega, nego da se je drugič oženil. Za prvo je plačal staršem 300 pezet, koliko je dal za drugo, pa ni hotel povedati. Z drugo pa ni bil zadovoljen, ker ni lepo ravnala z otročicema iz prvega zakona. Toda nesreča nikoli ne pride sama. Že pri samem spominu se je Arabec prijel za glavo. Ženi sta se prepirali, obe sta hoteli imeti prav, bili sta ljubosumni druga na drugo, kričali sta zjutraj, opoldne in zvečer. Ubogi mož ni mogel poljubiti ene, da ni bila druga besnela. In tako prav za prav ni imel nobene žene.

Razmišljal je, katera je kriva, da doma nikoli ni miru, pa ni mogel ugotoviti. Vprašal je svojo mater, ki je živela pri njem, pa tudi ona ni vedela. Kočno je drugo ženo odslovil in ji izplačal odpravnino. Eno si je pridržal in dejal je, da mu popolnoma zadostuje. Mimogrede je nam pokazal krasno vilo, kjer biva imeniten gospod s 30 ženami. Pripomnila sem, da je lahko imeti več žen, če jim ni treba neprestano kupovati novih oblek. Arabec se je zarežal in odgovoril, da je to samo na ulici, v haremu je pa drugače. Kar dobi ena, hoče tudi druga, tretja, četrta itd. Vsaka si izmišljuje kaj drugega.

Kdor samo potuje po Afriki, težko pride v pravi harem. Haremi, katere pokažejo tujcem v arabskih kavarnah, so v glavnem aparaške beznice, karkršne vidi človek v Parizu ali v Londonu. Če hoče vzeti Arabec novo ženo, je njegova odgovornost večja od odgovornosti moškega pri nas, ko si poišče novo ljubico. Arabec mora ženo kupiti, ko se je pa navelica, jo pusti v haremu ali pa ji mora izplačati odpravnino.

## NOVOPOROČENIMA SE NIKAMOR NE MUDI

RIM, Italija, 15. jan. — Princ in princesinja Piemont imata najbrž še dovolj časa, ker nočeta zapustiti San Rossore, kraljevi lovski gradič.


NOVI VSE ELEKTRIČNI

Victor-Radio

Z ELECTROLO RE-45

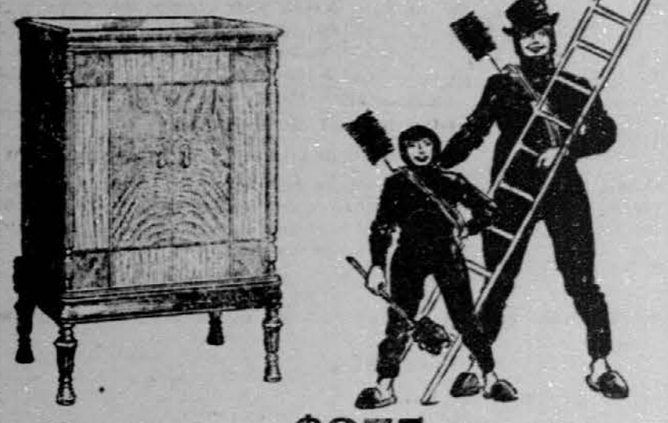

*Seznamna cena* $275 *brez tub*

Zdaj je čas, da zamenjate svojo staro Victrolo za nov vseelektrični Vietor Radio z Electrolo, če imate v svoji hiši napeljano elektriko. Vsi Victor ortofonični rekordi so napravljeni električnim potom, vsled česar je mogoče dobiti najboljše uspehe na novem električnim Victor glasbil. Vsak prodajalec bo vzel v zameno (plačilo) vašo staro Victrolo.

Slišite te najnovejše VICTOR slovenske plošče.

| 10 palcev | | Cena 75c |
|---|---|---|
| V-23018 | Krasna Marička — Schottisch<br>V divni dolini — Laendler | Novoglasbeni Orkester |
| V-23019 | Skrjanček — Valček<br>Korajžni fantje — Polka | Dietchman Brata in Perush |
| V-23020 | Ples v skedoju — 1. in 2. Del | Pevski zbor "Adrija" in Hojer Trio |
| V-23021 | Trboveljska — Polka<br>Novomeški purgarji — Koračnica | Hojer Trio |
| V-23016 | Ob zimskih večerih — 1. in 2. Del | Pevski zbor "Adrija" in Hojer Trio |
| V-23017 | Po valovih — Valček<br>Ne pozabi me — Polka | Hojer Trio |
| V-23015 | Prav vesela — Polka<br>Flahauer štajeriš | Oldbrigov Trio na Citre |
| V-23013 | Kar imam, to ti dam — Polka<br>Vesela dekleta — Valček | Hojer Trio |
| V-23010 | Dva Gorenjska Slavčka<br>Spomin na Bled | Adrija pevci |
| V-23006 | Kmet in purgar<br>O Polnoči na sred' vasi | Pevci Adrija in Dietchman Brata |
| V-23002 | Terezinka<br>Lepa Jožefa — Valček | Hojer Trio |
| V-23003 | Društvo "Kastrola" — 1. in 2. Del | Pevci Adrije in Dietchman Brata |

Victor

VICTOR TALKING MACHINE DIVISION
RCA-VICTOR COMPANY, INC.
CAMDEN, NEW JERSEY

*Vsi* Victor Radio aparati. Victrole *in*

Victor Records

so naprodaj v naših 3 prodajalnah.

Poštnim naročilom posvečamo takojšnjo pozornost.

ODPRTO ZVEČER New York Band Instrument Co.

*Two New York Stores*
111 East 14th St. Near Union Square | 243 West 34th St. Bet. 7th & 8th Aves.
*Brooklyn Store* 1225 Broadway Near Greene Ave.

EDINA SLOVENSKA TRGOVINA VICTOR IZDELKOV

IVAN PAJK, 24 Main Street, Conemaugh, Pa.

*Ali imate te*

**Slovenske Rekorde?**

REKORDI VICTOR IZDELKA

12 inčev — Cena $1.25

V-73001 ZLATA POROKA, Del 1, 2 — Pevski zbor "ADRIA" in Hojer Trio

DRUGI SLAVNI REKORDI ADRIJA PEVCEV

10 inčev — 75c.

| | | | |
|---|---|---|---|
| V-23006 | Kmet in purgar<br>O polnoči na sred' vasi | 81451 | OB Trgatvi — Cast I, II<br>Zeleni Jurij |
| V-23003 | Društvo Kastrola, 1, 2 Del | | Studentska pesem |
| 81520 | Vojaški nabor<br>Na Pustni Torek | 80526 | Naš Maček<br>Ribniška |

Če hočete plesati, zahtevajte Victor ortofonične rekord.

| | | |
|---|---|---|
| V-23013 | Kar imam to dam — Polka<br>Vesela dekleta — Valček | Hoyer Trio |
| V-23012 | To je nemogoče — Dvokoračen ples<br>Tajna Ljubezen — Valček | Mednarodni Orkester |
| V-23011 | Pozdrav od doma<br>Zbirka valčkov | Slovenski Orkester |
| V-23002 | Terezinka<br>Lepa Jožefa — Valček | Hoyer Trio |
| V-23001 | Poskočna Polka<br>Ljubljanski Valček | Hoyer Trio |

NAROČITE NAJMANJ 6 REKORDOV

SLOVENIC PUBLISHING CO.

216 West 18th Street New York City

Naročite

SLOVENSKO-AMERIKANSKI KOLEDAR

za leto 1930

ki je letos izredno zanimiv.

POŠLJEMO VAM GA POŠTNINE PROSTO ZA

50c

KNJIGARNA "GLAS NARODA"

216 West 18 Street New York, N. Y.

POUČNE KNJIGE
MOLITVENIKI

# KNJIGARNA GLAS NARODA

SLOVENIC PUBLISHING COMPANY
216 West 18th Street, New York

IGRE
RAZNE POVESTI IN ROMANI

## MOLITVENIKI:

**Marija Varhinja:**
v platno vezano ... .80
v fino platno ... 1.00
v usnje vezano ... 1.50
v fino usnje vezano ... 1.70

**Rajski glasovi:**
v platno vezano ... 1.—
v fino platno vezano ... 1.10
v usnje vezano ... 1.50
v fino usnje vezano ... 1.70

**Skrbi za dušo:**
v platno vezano ... .80
v fino platno vezano ... 1.20
v usnje vezano ... 1.65
v fino usnje vezano ... 1.80

**Sveta Ura (z debelimi črkami):**
v platno vezano ... .90
v fino platno vezano ... 1.50
v fino usnje vezano ... 1.60

**Nebesa Naš Dom:**
v usnje vezano ... 1.50
v fino usnje vezano ... 1.80

**Kviško srca mala:**
v platno vezano ... .80
v celold vezano ... 1.20
v fino usnje vez. ... 1.50

### Hrvatski molitveniki:

Utjeha starosti, fina vez. ... 1.—
najfinejša vez ... 1.60
Slava Bogu z mir ljudem, fina vez 1.50
najfinejši vez ... 1.60
Zvonček nebeški, v platno ... .80
fina vez ... 1.—
Vienac, najfinejša vez ... 1.60

### Angleški molitveniki:

(za mladino)

**Child's Prayerbook:**
v barvaste platnice vezano ... .30
v belo kost vezano ... 1.10
**Key of Heaven:**
v usnje vezano ... .70
v najfinejše usnje vezano ... 1.20

(Za odrasle)

**Key of Heaven:**
v fino usnje vezano ... 1.50
**Catholic Pocket Manual:**
v fino usnje vezano ... 1.30
**Ave Maria:**
v fino usnje vezano ... 1.40

## POUČNE KNJIGE:

Abecednik slovenski ... .25
Angleško slovensko berilo ... 2.—
(Dr. Kern)
Amerika in Amerikanci (Trunk) ... 5.—
Angeljska služba ali nauk kako se naj streže k sv. maši ... .10
Boj nalezljivim boleznim ... .75
Cerkniško jezero ... 1.20
Domači živinozdravnik, trd. vez. ... 1.60
Domači živinozdravnik, broš. ... 1.25
Domači zdravnik po Knaipu:
trdo vez. ... 1.50
broširano ... 1.25
Domači vrt ... 1.20
Govodoreja ... 1.50
Gospodnjstvo ... 1.20
Hitri računar ... .75
Jugoslavija, Melik 1. zvezek ... 1.50
2. zvezek, 1—2 snopič ... 1.80
Kletarstvo (Skalicky) ... 2.00
Kratka srbska gramatika ... .30
Knjiga o lepem vedenju:
trdo vezano ... 1.—
Kratka zgodovina Slovencev, Hrvatov in Srbov ... .30
Kako se postane državljan Z. D. .25
Kako se postane ameriški državljan .15
Knjiga o dostojnem vedenju ... .50
Kat. Katekizem ... .60
Liberalizem ... .50
Materija in energija ... 1.25
Mati: Materinstvo ... 1.—
Mlada leta dr. Janeza Ev. Kreka .75
Mladeničem, I. zv. ... .50
Mladeničem, II. zv. ... .50
(oba zvezka skupaj .90)
Mlekarstvo ... 1.—
Nemško-angleški tolmač ... 1.40
Najboljša slov. Kuharica, 668 str. lepo vez. (Kalinšek) ... 5.—
Nasveti za hišo in dom, trd. vez. ... 1.—
Naše gobe, s slikami. Navodila za spoznavanje užitnih in strupenih gob ... 1.40
Nemščina brez učitelja:
1. del ... .30
2. del ... .30
Nemško slovenski slovar ... 2.25
Največji spisovnik ljubavnih in drugih pisem ... .75
Slovensko nemški slovar ... 1.—
Ojačen beton ... .50
Obrtno knjigovodstvo ... 2.50
Perotninarstvo, trd. vez. ... 1.80
Perotninarstvo, broš. ... 1.50
Prva čitanka, vez. ... .75
Prva pomoč, Dr. M. Rus ... 1.—
Pravila za olike ... .65
Prikrojevanje perila po životni meri s vzorci ... 1.—
Psihične motnje na alkoholski podlagi ... .75
Praktični računar ... .75
Pravo in revolucija (Pitamic) ... .30
Predhodniki in idejni utemelji ruskega idejalizma ... 1.50
Rošni slov.-nemški in nemško-slov. slovar ... .90
Radio, osnovni pojmi iz Radio tehnike, vezano ... 2.—
broširano ... 1.75

Računar v kronski in dinarski veljavi ... .75
Solnčenje ... .50
Slike iz živalstva, trdo vezana ... .90
Slovenska narodna mladina, obsega 452 strani ... 1.50
Spretna kuharica, trdo vezana ... 1.45
Sveto Pismo stare in nove zaveze, lepo trdo vezana ... 3.—
Sadno vino ... .40
Spolna nevarnost ... .25
Sadje v gospodinjstvu ... .75
Učna knjiga in berilo laškega jezika ... .60
Uvod v Filozofijo (Veberr) ... 1.50
Veliki vsevedež ... .80
Veliki slovenski spisovnik trgovskih in drugih pisem ... 2.25
Voščilna knjižica ... .50
Zdravilna zelišča ... .40
Zel in plevel, slovar naravnega zdravilstva ... 1.50
Zbirka domačih zdravil ... .60
Zgodovina Umetnosti pri Slovencih, Hrvatih in Srbih ... 1.90
Zdravje mladine ... 1.25
Zdravje in bolezen v domači hiši, 2 zv. ... 1.20
Znanost in vera (Veber) ... 1.50

## RAZNE POVESTI in ROMANI:

Amerika, povsod dobro, doma najbolje ... .65
Agitator (Kersnik) broš. ... .80
Andrej Hofer ... .50
Arsene Lupin ... .60
Beneška vedeževalka ... .35
Belgrajski biser ... .35
Beli mecesen ... .40
Bele noči, mali junak ... .60
Balkansko.Turška vojska ... .80
Balkanska vojska, s slikami ... .25
Boj in zmaga, povest ... .80
Berač s stopnjic pri sv. Roku ... .50
Blagajna Velikega vojvode ... .60
Boy, roman ... .65
Burska vojska ... .40
Bilke (Marija Kmetova) ... .25
Beatin dnevnik ... .60
Božični darovi ... .35
Božja pot na Šmarno goro ... .20
Božja pot na Bledu ... .26

Cankar:
Grešnik Lenard, broš. ... .70
Mimo življenja ... .80
Mrtvo mesto ... .75
Romantične duše ... .60

Cvetke ... .25
Cesar Jožef II. ... .38
Cvetina Borograjska ... .50
Čarovnica ... .35
Čebelica ... .25
Črtice iz življenja na kmetih ... .35
Drobiz, in razne povesti spisal Milčinski ... .60
Darovana, zgodovinska povest ... .50
Dekle Eliza ... .40
Dalmatinske povesti ... .35
Dolga roka ... .50
Do Ohrida in Bitolja ... .70
Doli z orožjem ... .50
Don Kišot iz La Manhe ... .40
Dve sliki, — Njiva, Starka — (Meško) ... .60
Devica Orleanska ... .50
Duhovni boj ... .50
Dedek je pravil; Marinka in škrateljčki ... .40
Elizabeta ... .35
Fabijola ali cerkev v Katakombah .45
Fran Baron Trenk ... .35
Filozofska zgodba ... .60
Fra Diavolo ... .50
Gozdovnik (2 zvezka) ... 1.20
Gospodarica sveta ... .40
Godčevski katekizem ... .25
Gostilne v stari Ljubljani ... .60
Grška Mytologija ... 1.—
Gusarji ... .75
Hadži Murat (Tolstoj) ... .60
Hektorjev meč ... .50
Hudi časi. Blage duše, veseloigra .75
Helena (Kmetova) ... .40
Hudo Brezdno (II. zv.) ... .35
Humoreske, Groteske in Satire,
vezano ... .80
broširano ... .60
Hči papeža ... 1.—
Iz dežele potresov ... .75
Izlet g. Brončka ... 1.20
Izbrani spisi dr. H. Dolenca ... .60
Iz tajnosti prirode ... .50
Iz modernega sveta, trdo vez. ... 1.60
Igračke broširano ... .80
Igralec ... .75
Jaguje ... .30
Janko in Metka (za otroke) ... .30
Jernač Zmagovač, Med plazovi ... .50
Jutri (Strug) trd. v. ... .75
broš. ... .60
Jurčičevi spisi:
Popolna izdaja vseh 10 zvezkov, lepo vezanih ... 10.—
Sosedov sin, broš. ... .40
6. zvezek: Dr. Zober — Tugomer
broširano ... 6.. .75
Juan Miserija (Povesti iz španskega življenja ... .60
Kako sem se jaz likal (Alešovec) I. zvezek ... .60
Kako sem se jaz likal (Alešovec) II. zv. ... .60
Kako sem se jaz likal (Alešovec) III. zvezek ... .60
Korejska brata, povest iz misijonov v Koreji ... .30
Krvna osveta ... .30
Kobilaja pri kraljici gosji nožici .30
Kaj se je Markaru sanjalo ... .25
Kozaki ... .90

Križev pot, roman (Bar) trd. vez. 1.10
Križev pot patra Kupljenika ... .70
Kaj se je izmislil dr. Oks ... .45
Kraljevič berač ... .25
Levstikovi zbrani spisi ... .90
1. zv. Pesmi — Ode in elegije — Sonetje — Romance, balade in legende — Tolmač (Levstik) ... .70
2. zv. Otročje igre v pesencah — Različne poezije — Zabavljice in pušice — Jeza na Parnas, — Ljudski Gals — Kraljedvorski rokopis — Tolmač (Levstik) ... .70
Trdo vezano ... 1.—
5. zv. Slika Levstika in njegove kritike in polemike ... .70
Ljubljanske slike, Hišni lastnik, Trgovec, Kupčijski stražnik, Uradnik, Jezični doktor, Gostilničar, Klepetulje, Natakarca, Duhovnik, itd. ... .60
Lov na ženo (roman) ... .80
Lucifer (roman) ... 1.—
Marjetica ... .50
Mladi gozdar, broš. ... .50
Moje življenje ... .75
Mali Lord ... .80
Miljonar brez denarja ... .75
Malo življenje ... .65
Maron, krščanski deček iz Libanona ... .25
Mladih zanikernežov lastni življenjepis ... .75
Mlinarjev Janez ... .50
Muselino ... .40
Mrtvi Gostač ... .35
Mali Klatež ... .70
Mesija ... .50
Malenkosti (Ivan Albrecht) ... .25
Mlada ljubezen ... .35
Mladim srcem. Zbirka povesti za slovensko mladino ... .25
Misterija, roman ... 1.—
Morski razbojnik ... .25
Na različnih potih ... .40
Notarjev nos, humoreska ... .35
Narod, ki izmira ... .40
Naša vas, II. del, 9 povesti ... .60
Nova Eretika, trdo vez. ... .70
Naša leta, trd. vez. ... .80
broširano ... .65
Na Indijskih otokih ... .50
Naši ljudje ... .40
Nekaj iz ruske zgodovine ... .35
Nihilist ... .40
Na krvavih poljanah. Trpljenje in strahote z bojnih pohodov bivšega slovenskega polka ... 1.50
Novo življenje ... .60
Ob 50 letnici Dr. Janeza E. Kreka .25
Onkraj pragozda ... .80
Odkritje Amerike, trdo vezano ... .60
mehko vezana ... .50
Pasti in zanke ... .25
Pater Kajetan ... 1.—
Pingvinski otok ... .40
Povest o sedmih obešenih ... .50
Pravica kladiva ... .50
Pabirki iz Roža (Albrecht) ... .25
Pariški zlatar ... .35
Prihajač, povest ... .60
Požigalec ... .25
Povesti (Kubar) ... .60
Povesti, pesmi v prozi (Baudelaire) trdo vezano ... 1.—
Plat zvona ... .40
Po strani klobuk ... .35
Pri stricu ... .80
Prst božji ... .30
Patria, povest iz irske junaške dobe ... .30
Po gorah in dolinah ... .80
Pol litra vipavca ... .60
Poslednji Mohikanec ... .30
Pravljice H. Majar ... .30
Predtržani, Prešern in drugi svetniki v gramofonu ... .25
Prigodbe čebelice Maje, trda vez. ... 1.—
Ptice selivke, trda vez ... .75
Pred nevihto ... .35
Pravljice in pripovedke (Košutnik)
1. zvezek ... .40
2. zvezek ... .40
Popotniki ... .60
Poznava Boga ... .30
Pirhi ... .30
Povodenj ... .30
Praški judek ... .25
Prisega Huronskega glavarja ... .30
Prvič med Indijanci ... .30
Preganjanje indijanskih misijonarjev ... .30
Potop, I. zv. ... 3.—
Potop, II. zv. ... 3.—
(Oba zvezka skupaj) ... 5.50
Razkrinkani Habsburžani ... .50
Rinaldo Rinaldini ... .50
Robinzon ... .60
Robinson (Crusoe) ... 1.—
Rabliji, trda vez ... .75
Rdeča megla ... .75
Revolucija na Portugalskem ... .30
Roman zadnjega cesarja Habsburžana ... 1.50
Roman treh src ... 1.—
Rdeča in bela vrtnica, povest ... .30
Rdeča megla ... .70
Rdeča kokarda ... 1.25
Slovenski šaljivec ... .40
Slovenski Robinzon, trd. vez. ... .75
Srbski invalid ... .35
Sodnikovi ... .35
Solnce in senca ... .65
Skozi širno Indijo ... .80
Sanjska knjiga, mala ... .60
Sanjska knjiga, nova velika ... .90
Sanjska knjiga Arabska ... 1.50
Spake, humoreske, trda vez ... .90
Spomini Jugoslovanskega dobrovoljca 1914-18 ... 1.25

Sredozimci, trd. vez. ... .60
broš. ... .40
Strahote vojne ... .50
Stiri smrti, 4. zv ... .35
Smrt pred hišo ... .65
Stanley v Afriki ... .60
Strup iz Judeje ... .75
Spomin znanega potovalca ... 1.50
Stritarjeva Anthologija broš. ... .80
Sisto Sesto, povest iz Abrucev ... .30
Sin medvedjega lovca, Potopisni roman ... .30
Stric Tomova koča ... .50
Študent naj bo, V. zv. ... .35
Sveta Notburga ... .35
Spisje, male povesti ... .35
Svitanje (Govekar) ... 1.—
Stezosledec ... .30
Sopek Samotarke ... .35
Sveta noč ... .30
Svetlobe in sence ... 1.20
Slike (Meško) ... .60

### HAKESPEAREVA DELA:

Machbet, trdo vez. ... .90
broširano ... .70
Othelo ... .70
Sen Kresne noči ... .70

### SPLOŠNA KNJIŽICA:

Št. 1. (Ivan Albrecht) Ranjena gruda, izvirna povest, 104 str., broširano ... .35
Št. 2. (Rado Murnik) Na Bledu, izvirna povest, 181 str., broš. ... .50
Št. 3. (Ivan Rozman) Testament, ljudska drama v 4 dej., broš. 105 strani ... .30
Št. 4. (Cvetko Golar) Poletne klasje, izbrane pesmi, 184 str., broširano ... .50
Št. 5. (Fran Milčinski) Gospod Fridolin Žolna in njegova družina veselomodre črtice I., 72 strani. broširano ... .25
Št. 6. (Novak) Ljubosumnost ... .30
Št. 7. Andersonove pripovedke. Za slovensko mladino priredila Utva, 111 str., broš. ... .35
Štev. 8. Akt. štev. 113 ... .75
Št. 9. (Univ. prof. dr. Frane Weber.) Problemi sodobne filozofije, 347 strani, broš. ... .70
Št. 10. (Ivan Albrecht). Andrej Ternouc, riljefna karikatura iz minulosti, 55 str., broš. ... .25
Št. 11. (Pavel Golia) Peterčkove poslednje sanje, božična povest v 4 slikah, 84 str., broš. ... .35
Št. 12. (Fran Milčinski) Mogočni prstan, narodna pravljica v 4. dejanjih, 91 str., broš. ... .30
Št. 13. (V. M. Garšin) Nadežda Nikolajevna, roman, poslovenil U. Žun, 112 tsr., broš. ... .30
Št. 14. (Dr. Karl Engliš) Denar, narodno-gospodarski spis, poslovenil dr. Albin Ogris, 236 str., broš. ... .80
Št. 15. Edmond in Jules de Goncourt, Renee Mauperin, ... .40
Št. 16. (Janka Samec) Življenje, pesmi, 112 str., broš. ... .45
Št. 17. (Prosper Marimee) Verne duše v vicah, povest, prevel Mirko Pretnar, 80 str. ... .50
Št. 18. (Jarosl. Vrchlicky) Oporoka lukovškega grajščaka, veseloigra v enem dejanju, poslovenil dr. Fr. Bradač, 47 str., broš. ... .25
Št. 19. (Gerhart Hauptman) Potopljeni zvon, dram. bajka v petih dejanjih, poslovenil Anton Funtek, 124 stra., broš. ... .50
Št. 20. (Jul. Zeyer) Gompači in Komurasaki, japonski roman, iz češčine prevel dr. Fran Bradač, 154 str., broš. ... .45
Št. 21. (Fridolin Žolna) Dvanajst kratkočasnih zgodbic, II., 73 str. broš. ... .25
Št. 22. (Tolstoj) Kreutzerjeva sonata ... .60
Št. 23. (Sophokles) Antigone, žalna igra, poslov. C. Golar, 60 str., broširano ... .30
Št. 24. (E. L. Bulwer) Poslednji dnevi Pompejev, I. del, 355 str., broš. ... .90
Št. 25. Poslednji dnevi Pompeja II. del ... .90
Št. 26. (L. Andrejev) Črne maske, poslov. Josip Vidmar, 82 str. broš. ... .35
Št. 27. (Fran Erjavec) Brezposelnost in problemi skrbstva za brezposelne, 80 str., broš. ... .35
Št. 29. Tarzan sin opic ... .90
Tarzan sin opice, tr. vez. ... 1.20
Št. 31. Roka roko ... .25
Št. 32. Živeti ... .25
Št. 35. (Gaj Salustij Krisp) Vojna z Jugurto, poslov. Art. Dokler, 123 strani, broš. ... .50
Št. 36. (Ksaver Meško) Listki, 144 strani ... .65
Št. 37. Domače živali ... .30
Št. 38. Tarzan in svet ... 1.—
Štev. 39. La Boheme ... .90
Št. 46. Magda ... .40
Št. 47. Misterij duše ... 1.—
Štev. 48. Tarzanove živali ... .90
Štev. 49. Tarzanov sin ... .90
Tarzanov sin, trd. vez. ... 1.20
Št. 49. Tarzanov sin, trd vez ... 1.15
Št. 50. Slika De Graye ... 1.30
Št. 51. Slov. balade in romance ... .30

Št. 54. V metežu ... 1.—
Št. 55. Namišljen bolnik ... .50
Št. 56. To in onkraj Sotle ... .30
Št. 57. Tarzanova mladost, trd. vez. ... 1.20
Štev. 58. Glad (Hamsun) ... .90
Št. 59. (Dostojevski) Zapiski iz mrtvega doma, I. del ... 1.—
Štev. 60. (Dostojevski) Zapiski iz mrtvega doma, II. del ... 1.—
Št. 61. (Golar) Bratje in sestre .75
Št. 62. Idijot, I. del. (Dostojevski) .90
Št. 63. Idijot, II. del ... .90
Št. 64. Idijot, III. del ... .90
Štev. 65. Idijot, IV. del ... .90
Vsi 4 deli ... 3.25
Št. 66. Kamela, skozi uho šivanke, veseloigra ... .45

**Slovenski pisatelji II. zv.**
Potresna povest, Moravske slike, Vojvoda Pero i Perica, Črtice ... 2.50

**Slovenski pisatelji IV. zv. Tavčar:**
Grajski pisar; V Zali; Izgubljeni bog, Pomlad ... 2.50

Tik za fronto ... .70
Tatič, (Bevk), trd. vez. ... .75
Tri indijanske povesti ... .30
Tunel, soc. roman ... 1.20
Trenutki oddiha ... .50
Turki pred Dunajem ... .30
Tigrovi zobje ... 1.—
Tri legende o razpelu, trd. vez. .65
Tisoč in ena noč (Rape) vez. mala izdaja ... $1.—
Tisoč in ena noč
I. zvezek ... 1.20
II. ... 1.40
III. ... 1.50
KNJIGE SKUPAJ ... $3.75
Ura z angeli ... 1.20
V robstvu (Matičič) ... 1.25
V gorskem zakotju ... .35
V oklopnjaku okrog sveta, 1. del .90
2. del ... .90
Večerna pisma, Marija Kmetova .75
Vojska na Turškem ... .60
Veliki inkvizitor ... 1.—
Vera (Waldova), broš. ... .35
Višnjega repatica, roman, 2 knjigi 1.50
Vojni, mir ali poganstvo, I. zv. ... .35
V pustiv je šla, III. zv ... .35
Vrtnar, (Rabindranath Tagore),
trdo vezano ... .75
broširano ... .60
Vojska na Balkanu, s slikami ... .25
Volk spokornik in druge povesti 1.—
Trdo vezano ... 1.25
Valetin Vodnika izbrani spisi ... .30
Vodnik svojemu narodu ... .25
Vodnikova pratika l. 1927 ... .50
Vodnikova pratika l. 1928 ... .50
Vodniki in preporoki ... .60
Vladka in Metka ... .50
Zmisel smrti ... .60
Zadnje dnevi nesrečnega kralja ... .60
Za kruhom, povest ... .35
Zadnja kmečka vojska ... .75
Zadnja pravda, broš. ... .50
Zgodovina o nevidnem človeku ... .35
Žmaj iz Bosne ... .70
Zlatarjevo zlato ... .90
Za miljoni ... .90
Za miljoni ... .65
Življenje slov. trpina, izbrani spisi Alešovec, 3. zv. skupaj ... 1.50
Zvesti sin, povest ... .25
Zlatokopi ... .20
Ženini naše Koprnele ... .45
Zmote in konec gdč. Pavle ... .45
Zlata vas ... .50
Zbirka narodnih pripovedk:
I. del ... .40
Zbirka narodnih pripovedk:
II. del ... .40
Znamenje štirih (Doyle) ... .50
Zgodovinske anekdote ... .30
Z ognjem in mečem ... 3.—
Zločin in kazen ... 1.—
Zgodbe Napoleonovega huzarja ... .60
Zgodbe zdravnika Muznika ... .70
Z naših gora ... 1.—
Zvestoba do groba ... 1.50
Zlati pantar ... .90
Železna cesta ... 1.25

### ZBIRKA SLOVENSKIH POVESTI

1. zv. Vojnomir ali poganstvo ... .35
2. zv. Hudo brezdno ... .35
3. zv. Vesele povesti ... .35
4. vz. Povesti in slike ... .35
5. zv. Študent naj bo. Naš vsakdanji kruh ... .35

## SPISI ZA MLADINO:

(GANGL)

2. zv. trdo vezano. Pripovedke in pesmi ... .50
3. zv. trdo vezano. Vsebuje 12 povesti ... .50
4. zv. trdo vezano. Vsebuje 8. povesti ... .50
5. zv. trdo vezano. Vinski brat ... .50
6. zv. trdo vezano. Vsebuje 10 povesti ... .50

## IGRE:

Beneški trgovec. Igrokaz v 5. dejanj .60
Cyran de Bergerac. Heroična komedija v petih dejanjih. Trdo vezano ... 1.70
Edela, drama v 4. dej. ... .60
Marta, Semenj v Richmondu, 4 dejanja ... .30
Ob vojski. Igrokaz v štirih slikah .30
Tončkove sajne na Miklavžev večer .Mladinska igra s petjem v 3. dejanjih ... .30
R. U. R. drama v 3 dejanjih s predigro. (Čapek), vez ... .45
Revizor, 5. dejanj, trda vezana ... .75

Ujetnik carevine, veseloigra v 2. dejanjih ... .30
Veronika Deseniška, trda vez ... 1.50
Za križ in svobodo, Igrokaž v 5. dejanjih ... .35

**Ljudski oder:**
4. zv. Tihotapec, 5. dejanj ... .60
5. zv. Po 12 letih, 4 dejanja ... .60

**Zbirka ljudskih iger:**
Z naših gora ... 1.—
3. snopič. Mlin pod zemljo, Sv. Neža, Sanje ... .60
13. snopič. Vestalka, Smrt Marije device, Marijin otrok ... .30
14. snopič. Sv. Boštjan, Junaška deklica, Materin blagoslov ... .30
15. snopič. Turki pred Dunajem, Fabjola in Neža ... .30
20. snopič. Sv. Just; Ljubezen Marijinega otroka ... .30

## PESMI IN POEZIJE:

Akropolis in Piramide ... .80
broširano ... .80
Azazel, trdo vez. ... 1.—
Balade in romance, trda vez ... 1.25
Bob za mladi zob, trda vez ... .40
Gregorčičeve poezije ... .50
Godec: Pored narodnih pravic o Vrbkem jezeru. (A. Funtek) —
Trdo vezano ... .75
Kragulječi (Utva) ... .65
trdo vezano ... .80
Moje obzorje, (Gangl) ... 1.25
Narodna pesmarica ... .40
Narics (Gruden), broš. ... .30
Primorske pesmi, (Gruden), vez. .35
Slutne (Albreht) broš. ... .30
Pohorske poti (Glaser) broš. ... .30
Prešernove poezije ... .60
Oton Zupančič:
Ciciban, trd. vez. ... .50
Sto ugank ... .50
V zarje Vidove, trd. vez ... .90
Vijolica. Pesmi za mladost ... .60
Zvončki. Zbirka pesnij za slovensko mladino. Trdo vezano ... .90
Zlatorog, pravljice, trda vez ... .60
Slovenska narodna lirika ... .50

## PESMI Z NOTAMI:

### NOTE ZA KLAVIR

(Pavčič) Klavirski album ... .75
(Pavčič) Slovenska koračnica ... .30
(Adamič) Tri skladbe ... .50
(Premerl) Tri skladbe ... .50
(Parma) Bela Ljubljana, valček .80
(Parma) Pozdrav Gorenjskej, valček ... .75

### NOVE PESMI S SPREMLJEVANJEM KLAVIRJA

Album slov. narodnih pesmi (Prelovec) ... .80
Sest narodnih pesmi (Prelovec) .80
Pesmarica moških zborov (Balatka) ... 1.—

### MEŠANI in MOŠKI ZBOR

Priložnostne pesmi (Grum) ... 1.10
Slovenski akordi (Adamič):
I. zvezek ... .75
II. zvezek ... .75
Pomladanski odmevi, I. in II. zv., vsak ... .45
Ameriška slovenska lira (Holmar) 1.—
Orlovske himne (Vodopivec) ... 1.20
10 moških in mešanih zborov — (Adamič) ... .45

### MOŠKI ZBOR

Trije moški zbori (Pavčič) — Izdala Glasbena Matica ... .40
Narodna nagrobnica (Pavčič) ... .35
Gorski odmevi (Labarnar) 2. zv. .45

### SAMOSPEVI:

Nočne pesmi, (Adamič) ... 1.25
Štirji, samospevi, izdala Glasbena Matica ... .45
Naši hmini ... .50

### MEŠANI ZBORI:

Planinske, II. zv. (Labarnar) ... .45
Trije mešani zbori, izdala Glasbena Matica ... .45

### RAZNE PESMI S SPREMLJEVANJEM:

Domovini, (Foester) ... .40
Izdala Glasbena Matica
Gorske cvetlice (Labarnar) četvero in petero raznih glasov ... .45
Jaz bi rad rudečih rož, moški zbor z bariton solom in priredbo za dvospev ... .20
V pepelnični noči (Sattner), kantanta za soli, zbor in orkester, izdala Glasbena Matica ... .25
Dve pesmi (Prelovec), za moški zbor in bariton solo ... .20
Kupleti (Grum). Učeni Mihec,— Kranjske šege in navade, Nezadovljstvo, 3 zvezki skupaj ... 1.—
Kupleta Kuza Muca (Parma) ... .40

### PESMARICE GLASBENE MATICE:

1. Pesmarica, uredil Hubad ... 2.50
4. Koroške slovenske narodne pesmi (Svikaršič) 1., 2., in 3. zv. skupaj ... 1.—

### MALE PESMARICE:

Št. 1. Srbske narodne himne ... .15
Št. 1a. Što čutiš, Srbine tužni ... .15
Št. 2. Zrinjski Frankopan ... .15
Št. 10. Na planine ... .15
Št. 11. Zvečer ... .15
Št. 12. Vasovalec ... .15

Narodne pesmi za mladino (Žirovnik) 3 zvezki skupaj ... .50
Slavček, zbirka šolskih pesmi — (Medved) ... .25
Vojaške narodne pesmi (Kosi) ... .30
Narodne vojaške (Ferjančič) ... .30
(Pregelj) ... 1.—
Lira, srednješolska, 2. zvezka skupaj ... 2.—

**Troglasni mladinski zbori:**

Mešani in moški zbori, (Aljaš) —
3. zvezek: Psalm 118; Ti veselo poj; Na dan; Divna noč ... .40
5. zvezek: Job; V mraku; Dneva nam pripelji žar; Z vencem tem ovenčam slavo; Triglav ... .40
6. zvezek: Opomin k veselju; Sveta noč; Stražniki; Hvalite Gospoda; Občutki; Geslo ... .40
7. zvezek: Slavček; Zaostali ptič; Domorodna iskrica; Pri svadbi; Pri mrtvaškem sprevodu; Geslo .40
8. zvezek: Ti osrečiti jo hoti (mešan zbor); Prijatelji in senca (mešan zbor); Stoji, solnčice stoj; Kmetski hiši ... .40

## CERKVENE PESMI:

Domači glasi, Cerkvene pesmi za mešan zbor ... 1.—
12. Tantum Ergo, (Premrl) ... .50
Mašne pesmi za mešan zbor. — (Sattner) ... .50
12 Pange Lingua Tantum Ergo Genitori. (Foerster) ... .50
12 Pange Lingua Tantum Ergo Genitori (Gerbič) ... .50
Hvalite Gospoda v njegovih svetnikih, 20 pesmi na čast svetnikom. (Premrl) ... .40
10 obhajilnih in 2 v čast presv. Srcu Jezusovemu. (Grum) ... .35
Missa in honorem St. Josephi — (Pogačnik) ... .40
Kyrie ... .60
K svetemu Rešnjemu telesu — (Foerster) ... .40
Sv. Nikolaj ... .60

## NOTE ZA CITRE:

Koželjski: Poduk v igranju na citrah, 1. zv. ... 3.50
Buri pridejo, koračnica ... .25

## NOTE ZA TAMBURICE:

Slovenske narodne pesmi za tamburaški zbor in petje. (Bajuk) ... 1.30
Bom šel na planince. Podpuni slov. nar. pesmi. (Bajuk) ... 1.—
Na Gorenjskem je fletno ... 1.—

## RAZGLEDNICE:

Newyorške. Različne, ducat ... .40
Velikonočne, božične in novoletne ducat ... .40
Iz raznih slovenskih krajev, ducat .40
Narodna noša, ducat ... .40
posamezne po ... .05

PROROKOVALNE KARTE — $1.—

## ZEMLJEVIDI:

Zemljepisni Atlas Jugoslavija ... 1.50
Stenski zemljevid Slovenije na močnim papirju s platnenelmi pregibi ... 7.50
Zemljevid Jugoslavije ... .30
Zemljevid: Slovenske dežele in Istra ... .30
Pregledna Karta Slovenija ... .40
Pokrajni ročni zemljevidi:
Gorenjska ... .30
Slovenske Gorice, dravsko ptujskopolje ... .30
Ljubljanske in mariborske oblasti .30
Pohorje, Kozjak ... .30
Celjska kotlina, Spodnje slovensko posavje ... .30
Prekmurje in Medmurje ... .30
Kamniške planine, Gorenjska ravnina in ljubljansko polje ... .30
Canada ... .40
Združenih držav, veliki ... .40
Mali ... .15
Nova Evropa ... .50
Alabama, Arkansas, Arizona, Colorado, Kansas, Kentucky in Tennessee, Oklahoma, Indiana, Montana, Mississippi, Washington, Wyoming, vsaki po ... .25
Zmljevidi:
Illinois, Pennsylvania, Minnesota, Michigan, Wisconsin, West Virginia, Ohio, New York — vsaki po ... .40
Velika stenska mapa Evropa ... 2.—

*Naročilom je priložiti denar, bodisi v gotovini, Money Order ali poštne znamke po 1 ali 2 centa. Če pošljete gotovino, rekomandirajte pismo.*

*Ne naročajte knjig, katerih ni v ceniku.*

*Knjige pošiljamo poštnine prosto*

"GLAS NARODA"
216 W. 18. St.,
New York

PRAV VSAKDO — kdor kaj išče; kdor kaj ponuja; kdor kaj kupuje; kdor kaj prodaja: prav vsakdo priznava, da imajo čudovit uspeh — MALI OGLASI v Glas Naroda

# KRATKA DNEVNA ZGODBA

K. W. ARAMIS:

## SELITEV

Splošno senzacijo je vzbudil v hiši velik voz, ki je zavil ob šestih zjutraj na dvorišče in se obrnil.

Nekateri najemniki zdramljeni iz sladkega sna, so hiteli k oknom in vsi presneneeni so ugotovili, da odnašajte dva krepka postreščka iz gritličnega stanovanja pohištvo in ga nakladata na voz.

Selitev je v naših krajih že sama po sebi zelo redek pojav. Zato ni čuda, da je spravila vso hišo na noge. Marsikateri najemnik je vzdihnil in zamrmral ves zelen od zavisti:

— Seveda, temu se godi dobro. Gotovo je prodal stanovanje, denar ima in gospodar ga ne bo več šikaniral.

Ta čas je kup pohištva na vozu hitro rastel in spretna postreščka sta ga povezovala in naravnala, kakor se spodobi. In predno so zlezli zaspani najemniki nazaj v postelje, je bil voz naložen, voznik je pognal konje in hajdi z dvorišča na cesto.

Za vozom je stopal ves potrt najemnik in skrbno je ogledoval svoje pohištvo, da bi se kaj ne izgubilo.

Pred hišo ga je ustavil hišnik:

— Kaj pa pomeni to? Kaj se gospod selijo od nas? Gospodar mi ni ničesar omenil.

— Kaj hočemo, že mora tako biti. Selim se, toda prav za prav...

— Kam pa, gospod

— Tega še zani ne vem.

Hišnik je imel menda nekaj na jeziku, toda najemnik ga je prehitel, rekoč:

— Da ne pozabim... V stanovanju sem pustil nekaj drobnarij. Tu so ključi, pazite, prosim, da mi ljudje te robe ne pokradejo. Pridem po njo, čim bom utegnil. Za plačo dam, če boste dobro pazili na mojo robo.

— Brez skrbi, gospod. In srečno pot.

Še večja senzacijo je nastala v hiši še istega dne — bilo že pozno popoldne — ko je zavil isti voz, poln pohištva, nazaj na dvorišče.

— Kaj je pa to? Gospod se vračajo, — je vprašal hišnik presenečeno.

— Ne morem dobiti primernega stanovanja in tako se torej vračam. Kaj hočemo, bom moral paostati tu. Z gospodarjem sva se že pobotala. Kako pa, ali ta čas ni nihče vprašal po meni?

— Ne vem, gospod... Pač, pač zdaj sem se spomnil. Toda bil je samo eksekutor. Prišel je opoldne, za njim pa tolpa židov. Vprašal je po vas. Dejal je, da vas mora zarubiti, ker je danes potekel rok.

— No in kaj?

— Inu, kaj bi? Dejal sem mu, da se je gospod preselil, da pa ne vem, kam. Saj res nisem vedel. Gospod mi niso povedali.

— Kaj pa eksekutor?

— Zahteval je, naj mu takoj odprem vaše stanovanje. Če že mora biti, mu ga pa odprimo, — sem si mislil. Še dobro, da sem imel ključ. Vse je pogledal, kar je ostalo tam — polomljeno železno postelijo, ljuvalnik in košaro za premog. Celo po smeteh je pobrskal, potem je pa odšel.

— In kaj je dejal?

— Židom je dejal, da se danes ne da nič storiti, da bo čez šest tednov nov termin javne dražbe.

— Imenitno! — je dejal najemnik in se zadovoljno nasmehnil. — V šestih tednih bom morda le spravil skupaj ta denar.

Segel je v žep in dal hišniku za pijačo. Potem se je pa obrnil k postreščkoma, rekoč:

— Pohištvo lahko znosita nazaj Postavita vse tako, kakor je bilo. Selitev je končana.

## ROMUNSKA BIROKRACIJA

Romunsko ministrstvo za narodno prosveto je določilo za nagrado dečkom in deklicam v osnovnih šolah neko delo mlajšega rumunskega slovstva v razkošni vezavi in opremi. Ko je bila nagrada razdeljena, so starši nagrajenih otrok strahoma opazili, da vsebina romana "Leila", ki ga je prejela nagrajena mladež, niti najmanj ni primerna za deco in je celo za odrasle prepolna opolzkih prizorov, nemoralnih dvogovorov in vse prej kakor vzgojnih slik. Od vseh strani so začeli deževati na ministrstvo ogorčeni protesti staršev in vlada je morala uvesti preiskavo.

Izkazalo se je, da je Bratianova vlada zapravila ves fond, določen za nagrade učeči se mladeži. Sredstev za nabavo daril ni bilo in neki uradnik je po daljšem iskanju našel v nekem kotu kup knjig v krasni opremi in vezavi. Uradnik knjige ni prečital, marveč jo je zavoljo prelepe zunanjosti razpisal kot nagrado učencem. Preiskava je nadalje dognala, da je ministrstvo prosvete pred kakimi osnimi leti zaplenilo ta roman "Leile", ker je bil višek nedostojnosti in nečednosti. Knjiga je prišla v pozabo, sedaj pa jo je po letih izkopal birokrat in osrečil z njo rumunsko učeče se mladino.

ADVERTISE in "GLAS NARODA"

## ZAGONETNA SMRT DIPLOMATOVE ŽENE

Londonski kriminalisti se pečajo z zagonetno smrtjo žene uglednega sovjetskega diplomata. Londonska policija je namreč našla v enem najodličnejših penzijonatov truplo žene sovjetskega diplomata Belgardta. Prvotno je vse kazalo, da gre za nesrečo, pozneje so se pa začele širiti govorice o zločinu in kriminalisti so kmalu spoznali, da Belgardtova res ni umrla naravne smrti. Vse pa kaže, da zločin ne bo nikoli pojasnjen in da bode tudi zločinca zaman iskali.

Mož Belgardtove, sin senatorja Belgardta, je prispel v London leta 1920 kot član sovjetske delegacije. Poverjene so mu bile važne finančne transakcije in zadnje čase je vodil vse agente Argosa, obenem je bil pa reprezentat sovjetske Narodne banke. Koncem leta 1920 je pa predsednik banke Rjatakov nenadoma poslal Belgardta v Berlin z naročilom, da se udeleži važnih diplomatskih posvetovanj. To je bilo v času, ko je sovjetska vlada odstranila iz diplomatskih zastopstev vse nezanesljive elemente. Iz Berlina so poslali Belgardta na potovanje, ki naj bi trajalo kvečjemu mesec dni.

Belgardt je odpotoval in brez sledu izginil. V Londonu so govorili, da ga je sovjetska vlada izgnala v Sibirijo. Žena je bila v skrbeh, kaj je z možem in napenjala je vse sile, da ga najde. Te dni so jo našli mrtvo.

Nekaj dni pre smrtjo je dobila brzojavko, katero so ji najbrž poslali tajni sovjetski agenti v Londonu. Policija domneva, da je ta brzojavka v tesni zvezi z njeno tragično smrtjo.

**KJE JE FRANC PFEIFER**, doma iz vasi Cerklje ob Krki, Dolenjsko. Pred nekaj meseci se je nahajal v Kirkland Lake, Ontario in ni več glasu o njem. Imam mu poročati nekaj važnega iz starega kraja. Če kdo rojakov ve zanj, prosim, da mi pošlje njegov naslov. Ako bo pa sam čital, naj se mi oglasi. — **Martin Mlakar, Box 270, Creighton Mine, Ontario, Canada.** (3x 16—18)

**NAPRODAJ**
**POSESTVO NA ČESNICI** občina Zagradec, 30 mernikov posetve, hiša, hlevi, skedenj, kašče in topler kozolec za osem voz vse v dobrem stanju. Podrobnosti se izve pri: **—Janez Brdik, Gornje Jesenice, občina Št. Rupert, Slovenija.**

**PRODAM** pa tudi **dva lota** na Bessemer, Pa. — Vprašajte pri: **Anton Brdik, 7706 Berry Ave., S. W., Cleveland, Ohio.**

**KDO VE KJE SE NAHAJA** moj stric JANEZ JELOVŠEK, podomače JELOVC iz Zaplane št. 38. — V Ameriko je prišel leta 1898. Nazadnje mi je pisal iz Butte, Mont., leta 1912. Od tam je baje odšel v Californijo, ker je menda delal v bakrenih rudnikih. — Če bere to slučajno sam, naj se oglasi, ker imam mu sporočiti važne zadeve iz rojstnega kraja. Če pa bi vedel kateri rojakov da je umrl, naj mi sporoči podrobnosti, za kar se mu izkažem hvaležnega. Moj naslov je: — **John Jelovšek, 421—11th St., North Chicago, Ill.**
(3x 17,18&20)

**VRHNICANI** so smotreni ljudje in korakajo naprej po začrtani poti. Toda vsako pravilo ima svoje izjeme, in tako se je zgodilo, da se je bil pred davnimi leti izgubil Vrhničan sredi Pariza. To in še marsikaj drugega je opisal **JOŽE ZELENC** v "Slovensko-Amerikanskem Koledarju" za tekoče leto. — Cena 50 centov.—Knjigarna Glas Naroda, 216 W. 18 Street, New York City

**Mali Oglasi**
**imajo velik uspeh**
**Prepričajte se!**

## ZANIMIVOSTI O URI

Z vprašujočim pogledom ošines naglo njen obraz in pričakuješ od nje v odgovor točnega časa. Z njene hladne, na videz neživljenske številčnice pa ti zabliska v odgovor vprašanje: Veš ti, kdo sem jaz?

Kaj je ura? Visoke, ozke tvornice, široka okna, drugo blizu drugega, mnogo, mnogo, svetlobe; nič kadečih se dimnikov, nič hlapov, nič prevažajočih vagončkov, nič prahu in rje, nič bijočih kladiv in delavnic za matice, nič lop za materijalije in voz za premikanje; — samo rahlo, daleko brnenje strojev in jermenov, drugače tišina, mir. Seveda, če stopiš v tvornico, boš najprej naletel na brnenje strojev, na žvižgajoče pasove ob stropu, na bijoče, šklepetajoče naprave. Na stružnicah leži vsepovsod polno medenastih opilkov, stroji za matice udarjajo luknje v medene in jeklene plošče. Ampak to najdemo tudi v drugih industrijah, še celo mogočnejše, prepričevalnejše. Toda potrpi. To tukaj se ni delo za uro, ampak zgolj priprava nanjo. To je grobo, mehanično delo. V prvem nadstropju se slika dozela izpremeni — tam postane že tišje, zakaj stroji se tukaj napajajo z oljem. Tu je delavnica, ki izvršuje precizno delo — saj gre čestokrat za delce milimetrov. Tu in spodaj pa utvarjajo možje v enakomernem taktu pojočih strojev. Strežejo jim ljudje, tempo pa diktirajo oni, stroji. Tam daleč, kjer se zliva luč skozi široka okna na prostore, ki so odmerjeni za delo, pa sede delavci in delavke drug tesno poleg drugega in delajo v strnjenih vrstah, komolec ob komolcu, miza ob mizi. Pred vsakim stoji majhen ali najmanjši stroj. In v tesnih dvoranah tam zraven, tam že ne žvižgajo več transmisije, tam se gibljejo samo se roke in najfinejši instrumenti. Večinoma so ženske, ki sede v dolgih vrstah, za steklenimi stenami in katerih mize so tako visoke, da se jim brada dotika plošče. V tej mučni tišini razločiš samo le dihanje in tiho piljenje z orodjem. Vse se zdi, kakor bi globoko opazovale predmete. In če se skloniš nad enega ali več sto hrbtov, kaj vidiš? Roke, nič drugega kot roke se pregibljejo in dotikajo najmanjših delcev.

En tisoč šest sto petdeset prijemov je potrebno, da se napravi iz materijala, ki pride iz tvornice, tvoja ura, tvoja "švicarka" Gotovo se čudiš tej fantastični razdelitvi dela. Stvar zahteva crjasko organizacijo, kaj ne? In medtem ko gledaš te številc, motrim jaz roke. Nad en tisoč šest sto rok si podaja uro v roke in nobena ne ponovi prejšnjega pregiba, vsaka napravi nekaj novega. In vsaka računa naslednje ter skuša v najmanjšem zbrati največjo moč. Moške in ženske roke, blede in rjave, mlade in nežne, stare in vele, žuljaste in bradavičaste. Roke, ki jasno kažejo sledove skrbi in trpljenja, takšne, ki se po edlu sprostijo v zadovoljščini in takšne, ki bi se rade razklenile, da bi sprejele dar zasluženega miru; mrke, ozke in vitke, ki se bodo na večer sklenila, igralske koščene; druge zopet surove, takšne, ki grabijo skupaj in popadajo plen kakor klešče, pa zopet zaprte, mirne, neodločne in trudne, lene roke. Na stotine, na tisoče vrst je vseh teh rok in vsaka govori svoj jezik; vsaka ima svojo usodo, ki jo skriva v sebi.

In vse te roke so žive, vsaka ima svoj utrip, svojo posebno vročino, vse imajo živce in kri. Vse ustvarjajo v tisočerem ritmu in segajo na las natanko druga v drugo kakor zobovje kolesja tvoje ure ter ustvarjajo delo, tako majceno, da ga lahko dekle pokrije z enim samim prstičem. Človeške roke ustvarjajo človeški prsti so tukaj na delu. Dih zadržja, srce mora mirovati, da ne vpliva noben nepravi udarec na najmanjši aparat instrumenta, zakaj ti, za kar gre, so tisočinke milimetra. Ustvarja se precizni instrument, nekaj docela nasprotnega od srca, tudi srca delavke ure.

Ali zdaj razumeš, kaj je ura? Ampak ti si gledal delavki samo na roke. Poglej ji še v obraz! Njeno desno oko je oboroženo s povečevalnim aparatom. Ročaj te naprave se poljažto vije okrog njene glave. Delo pa je treba gledati linearno, saj gre za točke samo v posameznih pojih. Plastično gledanje dveh oči se mora izločiti, tukaj velja zgolj planimetrično gledanje. Kakor konična puščica prodre povečalni žarek skozi steklo ter vodi roko in napravo. Dela prstnih koncev ne more s takšno točnostjo opraviti noben strej. Tu poglej, kako je obešena tehtnica, kako se tam naravnava sidre! Resnično, tudi najpreciznejši strej bi bil prepovršen za to delo in samo približen, premalo zanesljiv. Da se mrtva naprava obudi k življenju, za to so potrebne človeške roke, človeške oči, človeška srca. S kakšno pobožnostjo, kakšno nadpovedljivo koncentracijo se tu pripravjal na tisoče kosov razdeljen izdelek te industrije! Kako čista in bogata je ura!

Gleđaš ne uro? Ne teče več natančno, polastile so se je človeške muhe, da bazlja in noče naprej več v starem tiktakanju, noče ti več kazati časa kakor poprej? Ali veš, zakaj Oko ki je imelo opravilo z njo, je bilo samo za sekundo kalno, mogoče je premočno trenilo, ali pa je utripnilo srce, ker je vročično zadrgetal živec. Mogoče je tudi kakšna mišica zatrepetala o nepravem času na prstni blazinici. Nekje med temi tisoč šest sto prijemi je človeka genilo veselje ali žalost — in to je že bilo dovolj, da se je uri pokvaril tek.

Ampak še ni vse pri kraju. Na koncu, tam, kjer se nehajo dvorane za delo, se odpro nove sobane. V svetlih celicah, v samoti sede posamezni ljudje kakor menihi. To so izvoljenci, sedeči v klavzuri, ki opravljajo posebno delo. Tu se vrši zadnja preizkušnja ur, zadnji izpit za zrelostno spričevalo. Preizkušujejo se ure za morjeplovce in letalce, ure, ki morajo biti tako urejene, da merijo vsako stotinko sekunde natančno.

Zdaj tudi veš, drugi moj, ki sitaš te vrste, zakaj ne gredo vse ure enako. Delavcem za ure se hoče po zadnjem žvižgu sirene različnega odmora. Nekaterim se ljubi mic, zlasti tistim, ki so telesno naporno vpreženi in se pri delu izčrpajo. Drugi si zopet želijo telesnih naporov. Enim se hoče po tišini gibanja. Ti hočejo ven iz sebe, hočejo gledati, prijemati pestre reči tega sveta z obema rokama, hočejo besede, potovanja, petja in pregibanja.

Tvoja ura je človeško delo in ti kaže minljivost stvari. Polagoma, počasi prede tvoje življensko nit odvija jo in meri tudi tvoj čas. Poglej, ji torej v obraz, saj upam, da zdaj veš, kaj je.

## DOLGOST ŽIVLJENJA SE DALJŠA

Statistika je razmerama mlada veda in zato o povprečni starosti ljudi iz 14., 15. in 16. stoletja nimamo točnih podatkov. Ne vemo, kako visoko stadost so dosegli navadni zemljani v starih časih, pač pa so se nam chranili podatki o starosti kraljev, generalov, ministrov in druge gospode. Sivih brad je bilo med njimi razmeroma malo. Kdor je dosegel 55 let, je veljal že za starca. Tako visoko starost so pa dočakali samo ljudje, katerim se je godilo dobro in ki so živeli v higijenskih razmerah.

Do presnetljivega rezultata pridemo, če primerjamo dolgost življenja tik pred svetovno vojno in zdaj. Te podatke nam nudijo statistiki velikih evropskih in ameriških zavarovalnic, ki so izračunali, da se je povprečna dolgost življenja v primeri s predvojno dobo za nekaj let podaljšala. Matematik neke velike ameriške zavarovalnice Dublin je prišel do zaključka, da živi povprečni povojni Američan 57 let, dočim si živeli predvojni Američani 45 do 57 let. V Evropi se lahko primerja v tem pogledu z Ameriko samo Švica.

Celo na Norveškem, Švedskem in v Angliji žive ljudje povprečno samo 55 let.

**VODNIKOVE KNJIGE**
**za leto 1930**
**SO RAZPRODANE**

**Kdor jih hoče zdaj naročiti za leto 1931, naj nam pošlje $1 in dobil bo knjige po pošti, ko bodo izšle.**
**Knjigarna 'Glas Naroda'**

## POLOŽAJ ŽENSK V INDIJI

Znani raziskovalec Billington se je napotil jeseni lanskega leta iz Anglije v Indijo, kjer je marsikaj videl in doživel. O vtisih svojega zanimivega potovanja je predaval v Londonu in pečal se je zlasti s položajem indijskih žensk.

Indijci sicer vedo, da je treba prepustiti otroka že od rojstva svobodnemu telesnemu razvoju in da je treba čim bolj paziti na njegovo zdravje, vendar pa zapirajo novorojenčke ženskega spola v tesne, mračne sobe, kjer vlada neznosna vročina, kajti sobe se nikoli ne prezračijo. Čim bolj dete kriči, tem bolj kurijo. Nekateri pravijo, da so orijentalske ženske neizobražene, krute in lakomne, obenem pa močno nagnjene k zločinstvu. Toda one zato nič ne morejo, kajti o vsem, kar store slabega, mislijo, da je v skladu s starimi običaji. Saj imajo že od zibelke tako vzgojo. O knjigah se indijskim dekletom niti ne sanja. Uče se, da je zakonsko življenje njihov edini poklic, o tem da morajo matere vzgajati svoje otroke, pa slišijo zelo malo.

Zato ni čuda, da postane mladožena moževa sužnja. Mož pomeni za indijsko ženo silo doma. Indija šteje nad 200 milijonov prebivalcev in šole obiskuje samo 439.043 deklet, vse druge so pa brez vsake izobrazbe. Ženske šole je ustanovila pred 35 leti angleška vlada. Kar se tiče enakopravnosti in emancipacije žensk, so najbolj naprednje plemo v Indiji Parsi. Mnoge žene in dekleta tega plemena so visoko naobražene in dobro vzgojene, čeprav so stopile njihove matere v javno življenje šele pred 25 leti. Zakon pomeni za indijsko ženo novo življenje, polno dela in skrbi. Indijski zakon se bistveno razlikuje od mohamedanskega, pa tudi med porokami žen poedinih kast je velika razlika.

Poročni obredi so zelo zanimivi. Mati položi v ženinovo roko tkalski čolniček ter mu zveže roke in noge, da označi obveznosti, ki jih prevzema kot zakonski mož. Ženin more zameketati kakor koza, kar pomeni, da bo ravnal z ženo potrpežljivo. Še lepše je označena bodoča sreča zakoncev s tem, da položi nevesta ženinu na usta ključavnico in jo zaklene, da pokaže, da je nedostojnosti in prepirov med njima konec. Na dan poroke nosi nevesta črno svileno obleko. Po poročnih obredih odneso oba iz hrama in nevesta sedi na stolu, okrog katerega gredo svatje sedemkrat. Ko je obhod končan, pokrijejo moža in ženo s plaščem v znak, da se je naselila v njuna srca ljubezen, ki ju bo spremljala vse življenje. Potem izmenjata med seboj vence, končno pa pridejo na vrsto tajni obredi, katerih ne sme videti noben tujec.

Vdove se v Indiji ne smejo možiti, kajti indijska žena pripada vedno nekemu, bodisi očetu ali možu. Če ji umreta mož in oče, ni nikogar, ki bi jo dal drugemu možu in tako živi navadno v rodbini pokojnega moža. Nekatera plemena dovolijo vdovi zaročiti se z mlajšim bratom umrlega moža, pri plemenu Santalov pa vlada žena v moževem domu in rodbini tudi po njegovi smrti. Kar se tiče zakonske zvestobe, veljajo v Indiji zelo strogi običaji. Za zakonolomstvo je določena povsod najstrožja kazen.

Najboljši način ženskega dela je bil uveden v Indiji z bolnicami in posebnimi šolami, kjer so se naučile ženske streči bolnikom in porodnicam. V tem pogledu so storili Angleži v Indiji mnogo, toda mnogo dela jih še čaka, kajti napredek gre počasi. Kljub splošni zaostalosti je v Indiji mnogo zdravnic in strežnic po bolnicah. Ogromna večina indijskih žensk pa dela na polju, v tovarnah in rudnikih. V splošnem položaj delavk v Indiji ni slabši od položaja evropskih delavk. Edina zabava indijskih žensk je ples, med katerim razbijajo po bobnu, znanem pod imenom tam-tam. Zelo gnljivi so obredi pri pogrebih indijske ženske. Njene družice plešejo okrog trupla, igrajo na tamburice in otožno prepevajo.

## CIGANI OKRADLI CIGANE

V rodbini litovskega kralja ciganov Orlauskasa se je vršila te dni velika svečanost — svatba kraljeve cerke Oleane. Po vsej Litvi so že teden dni pred poroko govorili o veliki svečanosti v rodbini ciganskega kralja. Povsod so prodajali slike lepe kraljeve hčerke in njenega ženina, lepega črnolesnega fanta iz latiške ciganske kraljeve rodbine. Na svatbo so prišli cigani iz vseh balkanskih držav in celo iz Poljske in Romunije. Ženin je prive dl torto kot kraljevsko poročno darilo dva čistokrvna konja.

Po poročnih ceremonijah so pozvali vse goste na palačinke. Svečano razpoloženje je bilo nekoliko pokvarjeno s tem, da je postalo nestinemu očetu slabo tako, da je moral goste zapustiti. Sledili so mu tudi drugi člani rodbine.

Goste so prosili, naj se ne dajo motiti in tako se je gostija nadaljevala. Ker pa ciganskega kralja in članov njegove rodbine dolgo ni bilo nazaj, so šli nekateri gostje pogledat, kaj je z njimi. Toda o ciganskem kralju in njegovi rodbini ni bilo duha ne sluha. Izginili so pa tudi vsi konji razigranih svatov. Samo svoje hčerke je ciganski kralj velikodušno prepustil ženinu. Presenečenje in ogorčenje svatov je bilo veliko, kajti v ciganskem svetu se je prvič pripetilo, da so okradli cigani cigane. Ciganom ni preostajalo drugega, nego izvoliti si novega kralja, ka še je zgodilo takoj na poročni gostiji.

## ZVOČNE DOPISNICE

To je najnovejši pozdrav za praznike in novo leto. V Parizu je uvedel to modo mlad Američan, ki je naročil pri neki gramofonski prodajalni ploščo, da bi jo z "lastnoročnim" pozdravom poslal starišem v domovino. Tvrdka, ki je ustregla dobremu sinu, je izrabila izum zase. Namesto navadnih razglednic zdaj vsakdo lahko pošlje ploščo s svojim ustnim pozdravom. To stane z ovojem in poštnino vred 600 frankov. Izum se je obnesel. Ljudje radi "nagovorijo" tudi daljša pisma. Tvrdka je že izdelala posebne lepe škatle, ki jih vsak lahko zapečati, da obvaruje zaupna poročila pred tujo radovednostjo.

**ALI JE VAŠ ŽELODEC IZ REDA?**

Mogoče trpite vsled slabega apetita, neprebavnosti, plinov, bolečin pod trebuhom, glavobol, zguba spanca, nervoznost, bolečin pri srcu, in počutek splošne oslabelosti?

Vzemite Trinerjevo grenko vino! Trikrat dnevno, pol ure pred jedjo eno žlico. To posebno vrejeno kolifornijsko vino, cascara in druga zdravilno zelišča so precej zanesljiva odvajalna tonika.

ČITAJTE KAJ PRAVI SKUŠENKA: "Merchantville, N. J., Dec. 12 1929.—Našla sem zelo dobro in uspešno pomoč v Trinerjevem grenkem vinu, jaz resnično mislim, da je to najboljša tonika na trgu. Jaz sem ga priporočila vsem mojim bolnikom. Mrs. L. B. Smith, Nurse."

Na prodaj v vseh boljših lekarnah.

TRINER'S BITTER WINE

Poskus steklenica prosto

Pišite na Jos. Triner Company, Dept. 72, 1333 S. Ashland Ave., Chicago, Ill., za brezplačni vzorec.
Ime .....
Naslov .....
Mesto ..... Država .....

# Najdenka.

ROMAN IZ ŽIVLJENJA.

Za Glas Naroda priredil G. P.

(Nadaljevanje.)

Stari učiteljski par je bil nekoliko presenečen, ko je prišel mladi grof ob tem slabem vremenu k njim ter jima sporočil prošnjo gospodične:

— Vreme, dragi Lenc? To me ne briga niti malo! V takem vremenu se potikam najrajše po svojem lovišču. Ob istem času se je nudila mala priliko, da izročim prošnjo gospodične Ebbi. Včasih pa opazim kako zanimovo stvar. Naprimer sem zelo pogosto srečal kovačevega Franca!

Učitelj je prikimal ter se ozrl v Hanno Reinshagena.

— Usmili naj se ga Bog, če ga zalotim!

On dela svojim starišem dosti skrbi!

— Stari kovač je spoštljiv človek! Raditega se oziram bolj nanj kot bi drugače storil. Mogoče bi mu lahko vi v kovačnici nekoliko namignili. Jaz nisem tako popustljiv kot moj oče. V svojem lovskem revirju ne trpim nobenega drugega! — je rekel Hanno zelo odločno in videti je bilo, da mu je stvar resno pri srcu.

Hanno je sedel na prošnjo gospe Lenc na zofo, kjer je "častno mesto, kot je ona smehljaje pripomnila. On ni bil prvikrat v hiši učitelja ter se vendar ni mogel izogniti učinka domačnosti, ki je navdajala vso hišo.

Največji okrasek sobe na je tvoril klavir.

Svetlika, katere je coreblijala rdeča bordura, je metala rožnat sijaj na ljutko lice Ebbe. Vedno je je moral gledati, kadar mu je sedela naproti, zapolena s kakim ročnim delom. Kako lepa je bila deklica in kako izvarrečno krasna in vsa ta sladkost je pripadala izključno le njemu! Vroča kri mu je plula skozi žile, kadarkoli se je zmislil' nanjo.

— Ali lahko za določeno računam s tem, da bo Ebba privolila?

— Da, gospod grof, — je odvrnila s povešenimi očmi. — Prišla bom na vse zgodaj zjutraj ter bom ostala, dokler me bodo potrebnovali. Vesel' me, če lahko napravim uslugo gospodični Avgusti, ker se lahko naučim pri njej marsikaj!

— Najbolj vesela pa bo Inga!

— Nama obema bo postalo slovo težko!

— Ne bo za vedno. Par zimskih mesecev bo hitro prešlo in poleti bodo stariši z Ingo zopet tukaj! Razventega pa boste Ingo obiskali tudi v Draždanih, kot ste se dogovorili! — se je smehljal Hanno, ki se je dvignil.

— Sedaj se bom moral vrniti domov preko "visokega grebena". Tam je par zelo krasnih jelenov! Enega sem prihranil za jutri, katerega bo lahko ustrelil grof Balsberg.

— Visoki greben" pomenja vendar velik ovinek za vas, gospod grof. Ob tej pozni uri...

Hanno se je zasmejal.

— Ali naj se bojim? Gospod Lenc. Najbrž se bom sestal z gozdarjem, s katerim se moram še nekaj domeniti....

Da! je gospej Lenc roko, nakar je rekel Ebbi: — Na svidenje jutri gospodična Ebba!

Pri tem so žarele njegove oči ter se smehljale v njene. Kakšna moč je izhajala vendar iz teh otrok, vajenih solnca!

Ko se je vrnila v svojo sobico, je morala vedno misliti nanj. In kako sta se našla!

Nekega večera jo je enostavno vzel v roki, jo poljubil ter rekel:

— Imam te rad, mala Ebba. Tudi ti me moraš imeti rada!

Njen odpor je zadušil s svojimi poljubi. To je bilo pred osmimi dnevi. Obiskala je svojo prijateljico, ki se je nekoliko prehladila in Hanno jo je spremil domov, ker se je zaklepetala. Kot očarana je bila, kot ujeta ptička, ko je prosil za njeno roko.

Ni mogla pojmiti, da jo Hanno Reinshagen ljubi in da jo hoče vzeti za svojo ženo! Bila je povsem romantična ter se smatrala že za njegovo nevesto! Človek vendar ne poljublja deklice, s katero se noče poročiti!

Ko je lahno pripomnila, kaj bo pač rekla Inga, jo je prosil, naj zaenkrat molči. Najprvo naj bo končano preseljevanje starišev. Tudi marsikaj drugega je treba še uravnati in premisliti.... Ona pa se je voljno udala v njegove določbe in nasvete.

Hanno je bil brezupno zaljubljen v očarljivo lepoto Ebbe in z vso silo svoje močne, strastne narave je hrepenel po njej. Kot strela ga je zadelo, ko je našel krasno deklico v deklici iz učiteljeve hiše, za katero se ni dosedaj niti malo brigal. Če je bila Ebba pri Ingi na obisku, je znal urediti vse tako, da je imel kaj opraviti v bližini mladih dam. Ebbe pa ni mogel spraviti iz svojih misli. Njegova strast je naraščala in ker ni bil človek, da bi se udajal neizpolnjenim željam, je poiskal kmalu prilike, da pridobi Ebbo zase. Vedel je dobro, da je drugačna kot večina mladih deklic, čista, neomadežena in neizkušena.

Za otročjo, nedolžno ljubezensko igro je ni bilo mogoče dobiti, zato je bila preveč okorna ter je v svoji naivnosti takoj mislila na zaročni prstan ter na urad, kjer sklepajo zakone.

On ni pomislil, kaj je v njej uničil in kaj je morda vzbudil. Njemu samemu ni bilo jasno, kaj da hoče. Prijela ga je nekako mrzlica in on je hotel neprestano poljubljati njeni ustnici in središče vsega koprnenja je postalo izključno le Ebba Lenc!

Dosti deklic je že srečalo njegova pota. One, ki so mu ugajale, je enostavno vzel ter jih naslednji dan zopet pozabil! Ebba pa je bila nekaj povsem drugega. — Tičala je globoko v njegovem srcu. Neomadeževana čistost in brezmejno zaupanje, s katerim ga je sprejela, — vse to ga je ganilo. Ebba mora biti naravnost svetnica! Ne sme dovoliti svojim željam, da bi hodile naprej, kajti s tem kar je nameraval, bi izvršil smrtni greh.

Takim deklicam nasproti kot je Ebba, mora človek brzdati svoje strasti ter ne skušati vzbuditi njenih želja! Kakorhitro pa jo je zopet videl, je pozabil na vse! — — —

Pridno je pomagala Ebba gospodični. Zmučila se je od neprestanega dirjanja semintja. Delo samo pa ji je delalo veliko veselje.

Za njo je prišel čas, da odide in poslovila se je z obljubo, da bo jutri zopet kmalu prišla. Hanno se je takoj ponudil, da jo bo spremil domov.

— Konečno!

Izbral si je pot skozi park, čeprav je bilo že precej temno. Ob njegovi strani pa se ji ni bilo treba ničesar bati — ali pa morda vendar?

Njeni koraki so odmevali od jesenskega listja, ki je pokrivalo tla. Hladen vetrič je pihol na vršiče dreves in sempatam je padla kaka kapljica.

— Prenehalo je deževati. Jutri bo prav gotovo lepo vreme. Luna vzhaja. — Ebba je pokazala na majhen ščip, ki je visel na turobnem večernem nebu. — Za lov bo jutri solnce!

Njen glas se je tresel nekoliko in srce ji je nemirno utripalo v prsih.

— To me za trenutek prav nič ne briga, — je rekel Hanno s suhoparnih glasom. Obstal je ter jo prijel za obe roki. — Mene zanimajo le tvoja usta, dragica, tvoja cela oseba! Ti si moje solnce, draga. Lepšega plena kot jaz ne bo nikdo imel!

(Dalje prihodnjič.)

# Skrivnostni pojavi v človeški duševnosti.

Ljudje pravijo, da privlači ena misel drugo. V življenju se večkrat pripeti, da misli človek na one, ki mislijo nanj. Posebno začetkom vsakega leta se človek nehote ozira nazaj, ker se mu zdi potrebno spomniti se živih in mrtvih prijateljev. In nehote preživlja človek ob takih spominih preteklost, a včasih se pripeti, da izzove klic naše duše odgovor v sorodnih dušah pod vplivom naše simpatije do dotičnih ljudi. Dva prijatelja živita daleč drug od drugega in že več let se ta ni spomnil onega. Kar naenkrat pa začne eden misliti na drugega in čez nekaj dni dobi nepričakovano od njega pismo. Večkrat se pripeti, da začnemo nenadoma intenzivno misliti na nekoga, kogar še davno nismo videli, in v naslednjem hipu ga nepričakovano srečamo na cesti ali pa potrka na naša vrata. To so seveda čudni in redki primeri, vendar se pa v življenju dogajajo.

**Čudno srečanje.**

Znani fiziolog profesor Richet pripoveduje o takem čudnem primeru iz lastnega življenja. Hodil je vedno po isti ulici in nekega dne je šel po mestu in nenadoma je zagledal pred seboj znanega profesorja, katerega že celo leto ni videl. Ker se je pa njegovemu znancu mudilo, ga ni hotel motiti, ker je bil prepričan, da se oglasi pri njem, čim mu bo dopuščal čas. Komaj se je vrnil domov, je dotični profesor res prišel k njemu in na prvi pogled se je Richet prepričal, da je videl na ulici nekoga drugega. Da se prepriča o tem, je vprašal gosta, če je bil ob tem in temu času v dotični ulici. Gost je odgovoril, da prihaja naravnost s kolodvora in da je izključeno, da bi ga bil profesor srečal v mestu. To je sicer golo naključje, vendar se pa človek nehote zamisli nad njim. Malo je ljudi na svetu, ki bi ne poznali skrivnostnih slutenj, čudnih sanj in drugih fenomenov, katere poznamo pod skupnim nazivom telepatija. V rejšnjih časih so videli ljudje v telepatiji prav tako realen pojav, kakor so planeti in zvezde. Mnogi učenjaki so trdili, da je znanstveno dokazano, da lahko vpliva človeška misel na drugega človeka tudi na večje razdalje brez vsakega posredovanja. Toda ta trditev je nekoliko pretirana. Lahko samo rečemo, da se nanaša telepatija na vrsto možnih pojavov. V naslednjem hočemo navesti nekaj primerov v dokaz, da ne moremo vsakega skrivnostnega pojava pojasniti z golim naključjem.

Pred leti so našli starodavni napis, in ko so ga učenjaki proučili, se je izkazalo, da gre za pismo znanega filozofa Epikura. Filozofova mati je imela čudno lastnost, da je napovedovala dogodke in da so se njene napovedi točno izpolnile. To je njo samo razburjalo in sin jo je v pismu tolažil.

**Resnične sanje.**

Iz starega veka je znan naslednji dogodek:

Dva prijatelja sta bivala v Megari v dveh hišah, daleč drug od drugega. Nekoč je videl eden v sanjah svojega prijatelja, ki ga je prosil, naj ga reši iz rok morilcev. Zbudil se je, kar pa ni veroval sanje so se ponovile, samo s to razliko, da je videl prijatelja v raztrgani obleki in z okrvavljenimi prsi. Prijatelj mu je očital, zakaj ni uslišal njegove prošnje, naj mu prihiti na pomoč. Povedal mu je, da bodo zgodaj zjutraj peljali njegovo truplo na vozu, skrito pod senom iz mesta. Končno je prijatelja prosil, naj kaznuje njegove morilce in poskrbi za dostojen pogreb. Ves prestrašen se je prijatelj zbudil in čim se je zdanilo, je odšel h grajskim vratom. Kmalu je zagledal s senom naložen voz in ko ga je ustavil je res našel pod senom okrvavljeno truplo umorjenega prijatelja.

Iz zgodovine je znan tudi čuden primer sanj, ki jih je imel neki Apolonij Tianski v Aleksandriji. Mož je videl nekoč v sanjah grozen prizor. Videl je, kako je padel cesar Domicijan pod meči morilcev v svojem dvorcu v Rimu. Drugi dan je pripovedoval svojim prijateljem in znancem, kaj se mu je sanjalo. Čez nekaj dni je pa prišla vest, da je bil cesar Domicijan v Rimu res umorjen.

**Dva primera telestezije.**

Agripa d'Obigni pripoveduje o sličnem primeru 23. decembra 1574 ko se je mudil kralj s svojim spremstvom v Avignonu, je umrl v tem mestu lotarinski kardinal. Na dan njegove smrti je legla Katarina Medici k počitku in predno je zaspala, je govorila s svojimi dvornimi damami. Čim se je poslovila od dvornih dam in položila glavo na blazinico, si je vsa prestrašena zakrila z rokami obraz, kajti pri njeni postelji je stal kardinal. O tem so takoj obvestili kralja, ki je poslal h kardinalu svojega ordonančnega častnika in ta je kmalu prinesel vest, da je kardinal pravkar umrl.

E. Kant opisuje v nekem pismu, namenjenem Charlotti Knobloch, čuden dogodek, o katerem je dolgo razmišljal. 1. julija 1759 se je vračal 72letni Svedenborg iz Anglije in potoval skozi mestece, odaljeno 220 km od Stockholma, kjer je Kant takrat bival. Ustavil se je v hiši svojega prijatelja. Proti večeru je stopil iz hiše, toda takoj se je vrnil mrtvaško bled. Videl je namreč velik požar v okraju, kjer je stala prijateljeva hiša. Požar se je naglo bližal prijateljevi hiši. Vsi so seveda mislili, da Svedenborg halucinira. Čez dve uri je znova odšel v mesto, in ko se je vrnil, je povedal, da je res gorelo. Požar se je bil ustavil prav blizu prijateljeve hiše. Čez dva dni so vsi listi pisali o požaru v Stockholmu, kjer je res gorelo do 3. zvečer. Ob istem času se je namreč Svedenborg vrnil v prijateljevo hišo in povedal, da je že nehalo goreti. V tem primeru pa ni šlo za telepatijo, temveč za telestezijo.

**Umirajoči Moltke.**

Zanimiv dogodek se je pripetil ob smrti maršala Moltkeja. V njegovem dvorcu so stali na straži vojaki in ko je maršal umiral, so ga videli stati naslonjenega na ograjo mostu nad široko reko. Noben vojak pa ni vedel, da maršal v istem hipu umira.

**Sinčkove sanje.**

Pa ne samo odrasli, temveč tudi otroci so podvrženi telepatiji. Tudi otrokom se večkrat sanja nekaj, kar se v istem hipu res zgodi. Nekemu sinčku se je sanjalo, da so morilci napadli njegovega očeta. Papana ubijajo, ubijajo ga, ubijajo ga! je zakričal v spanju. Pritela je mati in ga tolažila, da so bile samo sanje, toda otrok je prestrašeno kričal: Papana ubijajo, papa umira! Oče dotičnega otroka je bil že več tednov na potovanju. Čez tri dni je prejela mati pismo, da so ji moža v hotelu res ubili, in sicer iste noči, ko se je otroku sanjalo, da mu očeta ubijajo.

Predaleč bi zašli, če bi nadaljevali z naštevanjem vseh pojavov na polju telepatije. Skrivnostnih pojavov v človeški duševnosti je toliko, da velja to gradivo za neizčrpno. Pa tudi, če združimo vse v eno celoto, ne moremo priti do zaključka, da bi se lahko prenašale misli na daljavo z navadnimi fizičnimi ali psihičnimi svojstvi, katerih ključ je v rokah našega razuma. Ta misel seveda ni nova. Že Goethe je dejal, da ima v nekaterih primerih človeška duša večjo silo, kakor človeška čustva. Ona lahko gleda v bližnjo bodočnost. Misleč na harmonijo razumov, ki so mislili enako in v katerih so se pojavljale enake ideje, je Goethe trdile, da lahko duša takega človeka sodeluje z dušo drugega. Goethe sam je imel prijatelja, ki je opetovano govoril o istih stvareh, o katerih je Goethe v tistem hipu intenzivno mislil. Pa tudi drugi misleci so ugotovili harmonijo med duševnostjo dveh ljudi. Žal gre eksaktna veda molče preko teh fenomenov, katerih ni mogoče analizirati. Kljub temu so pa skušali mnogo ugotoviti, ali more res misel, porojena v možganih enega, vplivata na možgane drugega človeka. Naj samo omenimo neštete eksperimente, ki so jih delali mnogi s tem, da so skušali uganiti misli drugega človeka. V večini primerov so se ti poskusi obnesli, če se pa niso, so bili navadno krivi oni, katerih misli so hoteli telepati uganiti.

**Prenos misli.**

V Parizu je nastopal pred mnogimi leti slavni telepat Stuart Cumberland, ki je delal v hotelu "Continental" zanimive eksperimente. Opetovano je odšel hitro iz velike dvorane in vodila ga je misel onega, ki ga je držal v tistm hipu za roke. Odšel je iz hotela in krenil po bližnjici v ulico Rivoli. Potem je odšel v Tuilerie in krenil naravnost proti kostanjem na dvorišču. Ustavil se je pri petem drevesu, v katerega je bila meter od tal zataknjena igla. Izdrl je iglo, si odvezal oči in se vrnil v hotel, kjer so ga nestrpno pričakovali. V tem primeru je bila vsaka sleparija izključena, kajti mož, ki je Cumberlandavodil, je bil popolnoma zanesljiv.

**Prenos misli na daljavo.**

Pa tudi ta primer, kakor mnogi drugi, se ne more smatrati za strogo telepatični pojav, kajti misel je bila prenešena s pomočjo roke. Zato so začeli delati eksperimente na ta način, da sta bila subjekt in objekt prenosa misli daleč oddaljena drug od drugega tako, da je bil vsak stik med njima izključen. In tudi ti poskusi so se večinoma posrečili. Zelo zanimivi so bili poskusi na veliko razdaljo, ki sta jih delala l. 1890 dva znanca. Domenila sta se, da si bosta točno o polnoči sugerirala misli. Razdalja med njima je znašala 174 km. Ob določenem času je prvi zatisnil oči in stopil pred svetilko. Kmalu je zagledal pred seboj fosforescirajočo svetlobo ki je trajala dve sekundi. V njenih žarkih je opazil šopek svežih rož. V naslednjem hipu je vse izginilo. Izkazalo se je, da je hotel njegov znanec v istem hipu videti njegovo svetilko z japonskim senčnikom, na katerem so bile naslikane rože. Znanca sta še večkrat eksperimentirala in vedno se je prenos misli posrečil. Nekoč je pa čakal prvi celih 11 ur, toda rezultata ni bilo. Zato je takoj pisal prijatelju in mu sporočil, da se je poskus izjalovil. Prijatelj mu je pa odgovoril, da se je hotel prepričati, če bo mogoč pri njem telepatični pojav neodvisno od njegove volje. Intenzivno je mislil na to, da mora prijatelja izolirati od zunanjega sveta tako, da ne bo ničesar videl. In to se mu je res posrečilo.

**Hipnotiziranje na daljavo.**

Pred 50 leti so delali v Havru zanimive poskuse z ljudmi, nagnjenimi k magnetizmu. Hoteli so pojasniti, je-li mogoče hipnotizirati človeka tudi na večje razdalje. — Eksperimentirali so na razdaljo 10 m do 20 km in izkazalo se je, da lahko pod gotovimi pogoji hipnotiziramo človeka tudi na daljavo.


CENA DR. KERNOVEGA BERILA JE ZNIŽANA

Angleško-slovensko Berilo

(ENGLISH SLOVENE READER)

Stane samo

$2.—

naročite ga pri

KNJIGARNI "GLAS NARODA"

216 West 18 Street

New York City


**POZOR, ROJAKI**

**Iz naslova na listu, katerega prejemate, je razvidno, kdaj Vam je naročnina pošla. Ne čakajte toraj, da se Vas opominja, temveč obnovite naročnino ali direktno, ali pa pri enem sledečih naših zastopnikov.**

CALIFORNIA
Fontana, A. Hochevar
San Francisco, Jacob Laushin

COLORADO
Denver, J. Schutte
Pueblo, Peter Culig, John Germ, Frank Janesh, A. Saftič.
Salida, Louis Costello.
Walsenburg, M. J. Bayuk

INDIANA
Indianapolis, Louis Banich

ILLINOIS
Aurora, J. Verbich
Chicago, Joseph Blish, J. Bevčič, Mrs. F. Laurich, Andrew Spiliar.
Cicero, J. Fabian.
Joliet, A. Anzelc, Mary Bambich, J. Zaletel, Joseph Hrovat.
La Salle, J. Spelich.
Mascoutah, Frank Augustin
North Chicago Anton Kobal
Springfield, Matija Barborich.
Summit, J. Horvath.
Waukegan, Frank Petkovšek in Jože Zelenc.

KANSAS
Girard, Agnes Močnik.
Kansas City, Frank Šagar.

MARYLAND
Steyer, J. Černe.
Kitzmiller, Fr. Vodopivec.

MICHIGAN
Calumet, M. F. Kobe
Detroit, J. Barich, Ant. Janezich

MINNESOTA
Chisholmn, Frank Gouže, A. Panian, Frank Pucelj.
Ely, Jos. J. Peshel, Fr Sekula.
Eveleth, Louis Gouže.
Gilbert, Louis Vessel
Hibbing, John Povse
Virginia, Frank Hrvatich
Sheboygan, John Zorman
West Allis, Frank Skok.

MISSOURI
St. Louis, A. Nabrgoj

MONTANA
Klein, John R. Rom
Roundup, M. M. Panian
Washoe, L. Champa.

NEBRASKA
Omaha, P. Broderick

NEW YORK
Gowanda, Karl Sternisha.
Little Falls, Frank Masle.

OHIO
Barberton, Jonn Balant, Joe Hiti.
Cleveland, Anton Bobek, Chas Karlinger, Louis Rudman, Anton Simcich, Math. Slapnik.
Euclid, F. Bajt.
Girard, Anton Nagode.
Lorain, Louis Balant in J. Kunise
Niles, Frank Kogovšek.
Warren, Mrs. F. Rachar
Youngstown, Anton Kikelj.

OREGON
Oregon City, J. Koblar.

PENNSYLVANIA:
Ambridge, Frank Jakše.
Bessemer, Louis Hribar.
Braddock, J. A. Germ.
Broughton, Anton Ipavec.
Claridge, A. Jerin.
Conemaugh, J. Brezovec, V. Rovanšek.
Crafton, Fr. Machek.
Export, G. Previč, Louis Jupančič, A. Skerlj.
Farrell, Jerry Okorn.
Forest City, Math. Kamin
Greensburg, Frank Novak.
Homer City in okolico, Frank Ferenchack
Irwin, Mike Paushek
Johnstown, John Polanc, Martin Koroshetz.
Krayn, Ant. Tauželj.
Luzerne, Frank Balloch.
Manor, Fr. Demshar.
Meadow Lands, J. Koprivšek.
Midway, John Žust.
Moon Run, Fr. Podmilšek.
Pittsburgh, Z. Jakshe, Vinc. Arh in U. Jakobich, J. Pogačar.
Presto, F. B. Demshar.
Reading, J. Pezdirc.
Steelton, A. Hren.
Unity Sta. in okolico, J. Skerlj, Fr. Schifrer.
West Newton, Joseph Jovan
Willock, J. Peternel.

UTAH
Helper, Fr. Krebs.

WEST VIRGINIA:
Williams River, Anton Svet.

VISCONSIN
Milwaukee, Joseph Fratnik in Jos. Koren.
Racine in okolico, Frank Jelenc

WYOMING
Rock Springs, Louis Traucher.
Diamondville, F. Lumbert.

Vsak zastopnik izda potrdilo za svoto, katero je prejel. Zastopnike rojakom toplo priporočamo.

Naročnina za "Glas Naroda:
Za eno leto $6.; za pol leta $3. za štiri mesece $2.; za četrt leta $1.50.
New York City je $7. celo leto
Naročnina za Evropo je $7. za celo leto.

# Kretanje Parnikov

— Shipping News —

18. januarja:
Aquitania, Cherbourg
Leviathan, Cherbourg, Bremen
Cleveland, Cherbourg, Hamburg

22. januarja:
Conte Biancamano, Napoli, Genova

23. januarja:
Stuttgart, Boulogne sur Mer, Bremen

24. januarja
Paris, Havre
Westerland, Cherbourg, Antwerpen

29. januarja:
George Washington, Cherbourg, Bremen

30 januarja:
Berlin, Cherbourg, Bremen

31. januarja:
Bremen, Cherbourg, Bremen
Olympic, Cherbourg
Roma, Napoli, Genova

1. februarja:
St. Louis, Cherbourg Hamburg
President Roosevelt Cherbourg, Bremen
Minnetonka, Boulogne sur Mer

6. februarja:
Dresden, Boulogne sur Mer, Bremen

7. februarja:
Ile de France, Havre

8. februarja:
Aquitania, Cherbourg
Milwaukee, Cherbourg, Hamburg
Conte Grande, Napoli, Genova

12. februarja:
America, Cherbourg, Bremen

13. februarja:
Muenchen, Cherbourg, Bremen

14. februarja:
Saturnia, Trst

15. februarja:
Republic, Cherbourg, Bremen
Minnewaska, Cherbourg

19. februarja:
President Harding, Cherbourg, Bremen

20. februarja:
Stuttgart, Boulogne sur Mer, Bremen

21. februarja:
Paris, Havre
Majestic, Cherbourg
Bremen, Cherbourg, Bremen
Westerland, Cherbourg
Augustus, Napoli, Genova

22. februarja:
Cleveland, Cherbourg, Hamburg

26. februarja:
George Washington, Cherbourg, Hamburg

27. februarja:
Berlin, Cherbourg, Bremen


6 DNI PREKO OCEANA

Najkrajša in najbolj ugodna pot za potovanje na ogromnih parnikih:

PARIS 24. jan.; 21. februarja (5 P. M.) (1 P. M.)

ILE DE FRANCE 7. febr.; 7. mar. (1 P. M.) (1 P. M.)

Najkrajša pot po železnici. Vsako je v posebni kabini z vsemi modernimi udobnosti. — Pijača in slavna francoska kuhinja. Izredno nizke cene. Vprašajte kateregakoli pooblaščenega agenta ali

FRENCH LINE

19 STATE STREET NEW YORK, N. Y


# Kako se potuje v stari kraj in nazaj v Ameriko.

Kdor je namenjen potovati v stari kraj, je potrebno, da je poučen o potnih listih, prtljagi in drugih stvareh. Vsled naše dolgoletne izkušnje Vam mi zamoremo dati najboljša pojasnila in priporočamo vedno te prvovrstne brzoparnike.

Tudi nedržavljani zamorejo potovati v stari kraj na obisk, toda oreskrbeti si morajo dovoljenje za povratev (Return Permit) iz Washingtona, ki je veljaven za eno leto. Brez permita je sedaj nemogoče priti nazaj tudi v teku 6. mesecev in tudi se ne pošiljajo več v stari kraj, ampak ga mora vsak prosilec osebno dvigniti pred odpotovanjem v stari kraj. Prošnja za permit se mora vložiti najmanje eden mesec pred nameravanim odpotovanjem in oni, ki potujejo preko New Yorka, je najbolje, da v prošnji označijo, naj se jim pošlje na Barge Office, New York, N. Y.

**KAKO DOBITI SVOJCE IZ STAREGA KRAJA**

Glasom nove ameriške priseljeniške postave, ki je stopila v veljavo z prvim julijem, znaša jugoslovanska kvota 845 priseljencev letno, a kvotni vizeji se izdajajo samo onim prosilcem, ki imajo prednost v kvoti in ti so: Starši ameriških državljanov, možje ameriških državljank, ki so se po 1. juniju 1928. leta poročili, žene in neporočeni otroci izpod 18. leta poljedelcev. Ti so opravičeni do prve polovice kvote. Do druge polovice pa so opravičeni žene in neporočeni otroci izpod 21. leta onih nedržavljanov, ki so bili postavno pripuščeni v to deželo za stalno bivanje.

Za vsa pojasnila se obračajte na poznano in zanesljivo


SAKSER STATE BANK

82 CORTLANDT STREET NEW YORK