PRIMORSKI DNEVNIK je začel izhajati v Trstu 13. maja 1945, njegov predhodnik PARTIZANSKI DNEVNIK pa 26. novembra 1943 v vasi Zakriž nad Cerknim, razmnožen na ciklostil. Od 5. do 17. septembra 1944 se je tiskal v tiskarni »Doberdob« v Govcu pri Gorenji Trebuši, od 18. septembra 1944 do 1. maja 1945 v tiskarni »Slovenija« pod Vojskim pri Idriji, do 8. maja 1945 pa v osvobojenem Trstu, kjer je izšla zadnja številka. Bil je edini tiskani partizanski DNEVNIK v zasužnjeni Evropi.

primorski dnevnik

Poštnina plačana v gotovini
Abb. postale 1 gruppo

Cena 700 lir - Leto XLIII. št. 83 (12.715)

Trst, sreda, 8. aprila 1987

OSREDNJA KNJIŽNICA
S.VILHARJA
TRG REVOLUCIJE 1 P.P.132
66001 KOPER
7096 AA
601002000

Medtem ko se veča napetost med petimi strankami koalicije

Craxi bo danes v senatu potrdil odstop svoje vlade

Cossiga bo moral odločati o tem, kdo bo vodil vlado do predčasnih volitev

RIM — Končno je napočil dan razčiščenja. Danes ob 18. uri bo Craxi poročal senatu o vladni krizi. O njegovem poročilu se bo takoj začela razprava. Sinoči je vodstvo socialistične stranke ugotovilo, da se vlada ne more izogniti zahtevi predsednika republike, ki je zavrnil odstop in poslal vlado pred parlement, da bi tam prišlo do razprave in do soočanja, s katerim bo zadoščeno formalnosti in tudi potrebi po javni razpravi. Tudi načelnik demokristjanske skupine v senatu Nicola Mancino je včeraj poudaril, da bi ne bilo korektno, ko bi sporočilom vlade ne sledila razprava, kajti sicer bi bila ponovna predstavitev vlade parlamentu popolnoma odveč. Vendar pa bi se Mancino in z njim verjetno vsa krščanska demokracija raje izognili parlamentarni razpravi. Po mnenju KD bi moral predsednik vlade že na osnovi stališča, ki ga je stranka relativne večine iznesla v dokumentu, objavljenem po predsinočnji seji vodstva, češ da večina ne obstaja več, ponovno oditi k predsedniku republike in potrditi odstop svoje vlade. O tem sta včeraj razpravljala podpredsednik vlade Forlani in Craxi na kratkem sestanku, na katerem je ministrski predsednik obvestil Forlanija, da je sklical za danes ob 16. uri, pred razpravo v senatu, vladno sejo. Forlani mu je že sporočil, da bo na tej seji v imenu krščanske demokracije seznanil vlado s stališči svoje stranke in z odstopom iz večine. Ni pa še jasno, ali to pomeni umik delegacije KD iz vlade ali ne. Forlani je vsem, ki so ga o tem vpraševali odvrnil, da bo KD zadevno odločitev sprejela šele potem, ko bo slišala poročilo Craxija na vladni seji. Po drugi strani pa je Mancino dal razumeti, da bi demokristjanski ministri lahko množično odstopili. To bi bil očiten dokaz, da znotraj KD obstaja še razprava o tem vprašanju.

Proti tej možnosti se je včeraj na oddaji Mixer na drugem televizijskem omrežju odločno izrekel podtajnik PSI Martelli. Dejal je, da bi šlo za povsem negativno dejanje, ki s praktičnega vidika ne bi nič pomenilo, saj bi se predsednik vlade lahko kljub odstopu vseh demokristjanskih ministrov predstavil parlamentu in torej odprl razpravo, ki jo je zahteval predsednik republike. Povsem jasno pa je, da do glasovanja ne bo prišlo. Craxi bo namreč vzel na znanje, da se je odločilna vladna komponenta odcepila in bo torej odšel danes ali najkasneje jutri zjutraj na Kvirinal ter Cossigi ponovil svoj odstop.

NADALJEVANJE NA 2. STRANI

Manifestacija KPI v Rimu

RIM — Več kot dvajset tisoč ljudi se je udeležilo včerajšnje manifestacije KPI, ki jo je vsedržavno strankino vodstvo priredilo v Rimu, podobne manifestacije pa so bile tudi v drugih italijanskih mestih. S to manifestacijo — sprevodom po rimskih ulicah in sklepnim zborovanjem na trgu Navona je hotela KPI dokazati, da obstaja možnost alternativne vlade, torej rešitve sedanje vladne krize s sestavo nove vlade, ki bi zajamčila referendume in omogočila upravljanje do rednega izteka zakonodajne dobe, to je do prihodnjega leta.

Ni torej naključje, da se je sprevod začel z velikim transparentom, na katerem je pisalo: »Alternativa obstaja!«. Med najglasnejšimi gesli je treba omeniti predvsem zahteva po vstopu KPI v vlado in trditev, da je petstrankarska koalicija propadla.

Na sklepni manifestaciji na Trgu Navona je spregovoril vsedržavni tajnik KPI Natta, ki je uvodoma poudaril, da se je končalo obdobje petstrankarske koalicije, kakršnekoli naj so pač spletke. Tega, po njegovem mnenju, ni upošteval nedavni socialistični kongres. Natta je tu ponovil predlog KPI za sestavo vlade demokratičnih jamstev ter je poudaril, da se je treba s problematiko krize soočati v parlamentu kjer morajo priti na dan resnični vzroki tega radikalnega razbitja. Komunisti, je še poudaril Natta, seveda nasprotujejo predčasnemu razpustu parlamenta in so ukrenili vse, da bi razpust tudi preprečili.

Na sliki (Telefoto AP) **sprevod po rimskih ulicah.**

Danes podpis sporazuma o zdravstvu?

RIM — Podpis sporazuma o zdravstvu je mogoč, a vsak trenutek lahko pride do novih težav, vsekakor pa sta ministra Donat Cattin in Gaspari optimista. Minister za zdravstvo je celo izjavil, da bo na današnji vladni seji predložil skupaj s sporazumom za javne zdravnike tudi štiri konvecije z družinskimi zdravniki, pediatri, dežurnimi zdravniki in specialisti.

To sta ministra izjavila sinoči med krajšo pavzo na pogajanji s sindikalnimi predstavniki kategorije. Seveda obstajajo še hude prepreke predvsem glede organizacije dela, razpoložljivosti, izrednega nočnega in prazničnega dela.

Prvič po dolgem času ni prišlo do kontestacij, sinočnja razprava je bila umirjena in plodna. Vlada je pokazala precejšnjo razpoložljivost, a ni pripravljena preseči že določenih izdatkov. Najhujša ovira je vsekakor vprašanje razpoložljivosti, ali bolje rečeno dosegljivosti zdravnika. To vprašanje so prepustili za konec. Če torej ne bo prišlo do nepredvidenih zapletov, bi lahko sporazum podpisali že danes ob desetih. S tem bi se končal večmesečni sindikalni boj zdravnikov, živinozdravnikov, tehnikov, upravnega osebja in bolničarjev, ki je povzročil toliko zapletov v zdravstvu, saj je prizadel predvsem bolnike.

Po dramatičnih izkušnjah in zapletih med obiskom v Čilu

Papeža Janeza Pavla II. motijo liberalne svoboščine v Argentini

BUENOS AIRES — Papež Janez Pavel II. je v Argentini začel svojo šestdevno pastoralno pot z grenkim priokusom, da je še ob odhodu iz Čila general Pinochet skušal izkoristiti obisk z nepredvidenim govorom po sklepnih pozdravnih papeževih besedah. Čilski diktator se je skušal še zadnji trenutek predstaviti kot krščanski borec proti komunističnemu nasilju in brezboštvu, ki žanje papeževo podporo. Radikalec Alfonsin tega papeževega imprimaturja ne potrebuje, saj je postal argentinski predsednik po ljudski volji, in ne z nasiljem kot čilski diktator Pinochet. Zato ni pospremil papeža na balkon Case Rosada, ko je blagoslovil množico.

Papežev pastoralni obisk v Argentini pa bo vseprej kot enostaven. To je prišlo do izraza že pri prvih papeževih govorih. Že res, da je Argentina pred dobrimi tremi leti odpravila z diktaturo, a kaj, ko se utrjevanju demokracije v Argentini postavljajo po robu najrazličnejše sile, med njimi tudi argentinska Cerkev. Argentinska duhovščina ni razen redkih izjem v preteklosti obsodila strahovladje raznih vojaških hunt. Danes pa je nadvse glasna, ko je treba obsoditi tiste liberalne svoboščine, ki so v nasprotju s katoliško moralo. Papež jo je posredno podprl, ko je poudaril, da je naloga države posvetiti vso skrb javni morali. Ob razporoko se za sedaj še ni obregnil. To vprašanje je do skrajnosti skalilo odnose med državo in Cerkvijo. Pritiski argentinske duhovščine so dosedaj okrepili latentni antiklerikalizem med bivšimi peronisti.

Janez Pavel II. pa je ob moralni lekciji posvetni oblasti podprl njena stališča glede zadolženosti. Argentina je namreč s 50 milijardami dolarjev četrti svetovni dolžnik. Poglavar rimskokatoliške Cerkve je zahteval etično sodbo o tem pojavu, da bo prišla do izraza soodgovornost vseh, saj niso vsega krivi samo dolžniki.

Včeraj je poljski papež odpotoval iz Buenos Airesa na dvodnevni »tour de force«, v katerem bo obiskal osem

NADALJEVANJE NA 2. STRANI

Papež Janez Pavel II. med množico vernikov v Bahii Blanci (Telefoto AP)

Kdaj komemoracija Hitlerja v Kongresu?

WASHINGTON — *Kongresnik iz Illinoisa Philip Crane je pred nekaj dnevi spet prišel v predstavniški dom v spremstvu pošastne sence vojnega zločinca Draže Mihajlovića. Predlani je v kongres pripeljal tudi dvajset četniških »prič«, zdaj pa se je priboril, da so mu v predstavniškem domu ob 94. rojstnem dnevu njegovega »generala« dovolili 60 minut časa za »komemoracijo«, ki se je spremenila v poskus »popravljanja zgodovinskih krivic«.*

To ni nova zadeva. Crane že dolgo »zida« ta svoj in četniški spomenik Draži Mihajloviću. Prav tako ni novo, da se ukvarja s privzdigovanjem pošastnih figur tragične preteklosti. Njegov ton je bil tokrat še bolj nedoumljiv, kot iz časa hladne vojne.

Crane je Draža Mihajlovića tokrat imenoval kot »prvega borca svobode«. Poudaril je, da se njegov »general« ni boril le proti nacizmu, marveč prav tako in predvsem tudi proti »zlu komunizma«. Da pa bi nekako obranil svojo tezo o boju četniškega generala proti nacizmu, je tokrat navedel pošastno tezo, da je bil Tito »nacistični simpatizer« in da je komunistična partija Jugoslavije »z dobrodošlico pričakala nemške okupatorje«. »Tito je na primer sodeloval z nacisti že od časa španske državljanske vojne,« je ne da bi trenil dejal Crane. Kaj takega bi si težko upal reči celo znani »lovec na komunistične čarovnice« že zdavnaj pokojni Mccarthy.

Po teh evforičnih besedah kongresnika Craneja je govorilo še enajst članov kongresa, očitno pripravljenih za to »komemoracijo«, medtem ko so drugi molčali, težko dojemajoč, od kot ta zapoznela razprava o nekakšnem »generalu«, za katerega mnogi niso niti slišali.

Edino, kar je uspel doseči v tem ponarejevanju daljne in tragične preteklosti, je bilo to, da je Crane svoje kolege iz kongresnih klopi prignal, da so se z minuto molka poklonili spominu tega njegovega »generala«.

To »zidanje« spomenika Mihajloviću se je začelo pred enajstimi leti, ko je skupina konservativnih kongresnikov, očitno povezanih z četniško emigracijo in še očitneje spodbujena s svojimi protikomunističnimi motivi, poskušala vriniti pobudo, da bi vojnemu zločincu Mihajloviću v Washingtonu na državni zemlji postavili spomenik.

NADALJEVANJE NA 2. STRANI

Šinigoj o sporazumu o ribolovu

LJUBLJANA — Predsednik slovenske vlade Dušan Šinigoj je v intervjuju za ljubljansko televizijo odgovoril na vrsto vprašanj.

Vpr.: Sporazum med Italijo in Jugoslavijo o ribolovu v Tržaškem zalivu je povrzočil precej prahu, očitkov pa je bil deležen tudi slovenski izvršni svet. Kaj se dogaja ta trenutek?

Odg.: »Mislim, da je bilo o tem zelo veliko konstruktivne razprave in mislim, da se je k tej konstruktivni razpravi, kar je tudi običajno in normalno, pridružilo tudi nekaj ekstremnih razpravljalcev. Razprava okrog ribolova v Tržaškem zalivu je bila dolga. Vanjo je bilo vključenih na samem začetku zelo veliko subjektov, ki so v tistih časih videli ta problem nekoliko drugače, kot ga vidijo danes. Nekaj let je dejansko opravilo svoje. Zato mislim, da so bili nekateri predlogi konstruktivni, umestni in da jih moramo upoštevati. Zelo je pomembno, da je zvezni odbor sprejel poleg ratifikacije še zavezujoče sklepe za zvezni izvršni svet, pa tudi za našo republiko. Prav gotovo moramo razrešiti operativno uveljavljanje sporazuma, ki ne more biti samo tako, kot si nekateri zamišljajo. Zdaj bomo sestavili nekak pravilnik, imeli bomo komisijo, in ta se bo sestajala ter razreševala probleme. V izvršnem svetu ocenjujemo, da moramo storiti korak naprej. Mislimo celo na to, da bi v razgovorih z Italijo skušali ustanoviti skupno organizacijo, ki bo v celoti skrbela za ribolov, ki je ribolovcem vendar pomemben za celo vrsto drugih aktivnosti - od skrbi za varovanje morja, za čistočo morja, do skrbi za revitalizacijo tega četverokotnika in širše. Mislim, da imamo zdaj neko prednost in dokler teh zadev ne bomo dorekli, bomo morali delati zelo operativno in zelo odgovorno.«

Vpr.: Na Obali je precej hude krvi tudi po ratifikaciji v našem zboru. Medtem se zdi, da je italijanska stran začela sporazum že enostavno izvajati?

Vpr.: »Dokler ne uredimo teh zadev, o katerih sem govoril, sporazum ni operativen, tako da ga še nihče ni začel izvajati. Zdaj je bil komaj ratificiran, vse to, kar sem govoril, pa je zdaj pred nami in se že organiziramo, da bi to uredili.«

Podjetje Smit-Tak uspešno izvedlo tehnično izredno zahtevno operacijo

Naravnali trajekt Herald of Free Enterprise v katerem so vkleščena trupla dvestotih žrtev

ZEEBRUGGE — Bok trajekta The Herald of Free Enterprise ne leži več na peščenem dnu tega belgijskega pristanišča. Včeraj so trajekt privezali z 32 jeklenimi žicami - debelimi 10 centimetrov - in ga centimeter za centimetrom naravnali. Po dvotedenskem odlašanju zaradi nenaklonjenega vremena, so se včeraj zjutraj ekipe Smit-Taka lotile prve tovrstne reševalne operacije, ki je trajala 9 ur in je stala približno 9 milijard lir. Ob 18. uri so tehniki podjetja Smit-Tak sporočili, da so trajekt uspešno dvignili iz morskega objema, ter da bi ga lahko, po ustreznih popravilih, ponovno vključili v redni promet.

Medtem ko so strokovnjaki sledili počasnemu naravnavanju trajekta, so se že pripravljale prve skupine prostovoljcev, ki so se javili za žalostno, a neobhodno potrebno delo iskanja posmrtnih ostankov približno dvestotih potnikov, ki so izgubili življenje v tragediji v Rokavskem prelivu.

V trajektu pomorske družbe Townsend Thorensen je 6. marca letos utonilo najmanj 134 ljudi, njihova trupla pa so ostala zaprta v potopljeni ladji. Skupina 19 potapljačev bo morala zdaj poiskati trupla, jih fotografirati, in zbrane posmrtne ostanke prepeljati v vojaško bazo v Zeebruggeu. Šele nato bodo sorodniki žrtev lahko pripotovali (preiskovalci jim sicer to žalostno pot toplo odsvetujejo) v Zeebrugge, da bi, v borih posmrtnih ostankih, prepoznali svoje drage.

Prepoznavanju trupel bo sledila posebna ekipa, ki se bo pri tem poslževala znanstvenih tehnik Interpola. Tako kot pri žrtvah požarov je namreč izredno težko prepoznati truplo, ki je ležalo v morski vodi mesec dni.

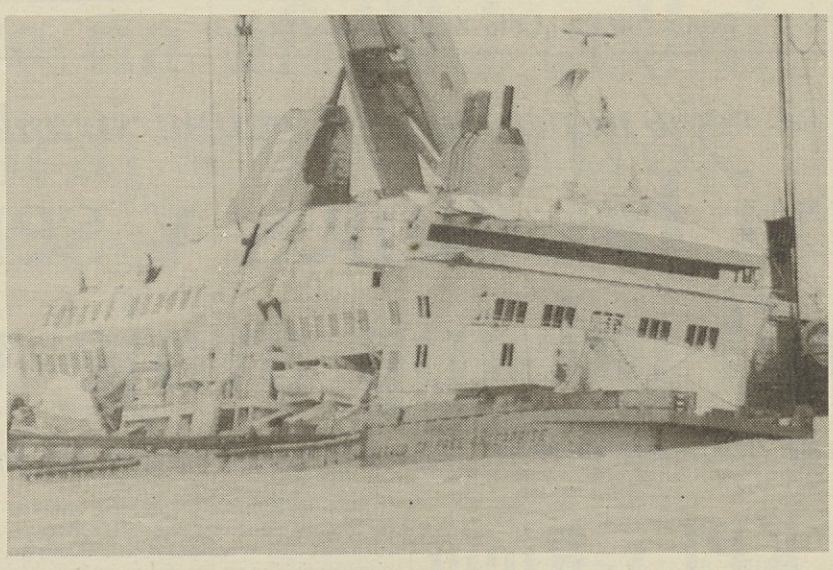

Na sliki: dva posnetka trajekta Herald of Free Enterprise med včerajšnjo reševalno akcijo

(Telefoto AP)

Deželna delegacija bo obiskala JE Krško

TRST — V sklopu medsebojih izmenjav med SR Slovenijo in deželo Furlanijo-Julijsko krajino je slovenski minister za varstvo okolja Tomaž Vuga povabil na ogled jedrske elektrarne v Krškem deželnega odbornika za bilanco in načrtovanje Gianfranca Carboneja. Obisk bo potekal 9. in 10. aprila.

Odbornik FJK Carbone bo obiskal JE v Sloveniji na čelu številne delegacije, ki jo bodo sestavljali deželni funkcionarji, tehniki ustanove ENEA, in izvedenci zdravstvene fizike tržaške KZE.

Deželna delegacija se bo sestala s slovenskimi kolegi in bo z njimi razpravljala o vprašanju uporabe jedrske energije, o onesnaževanju okolja, ki ga lahko povzroči, o morebitnih zdravstvenih posledicah na prebivalstvu, ki živi v bližini JE. Delegaciji si bosta tudi izmenjali vrsto tehničnih informacij v zvezi z delovanjem JE in njene dejanske uporabnosti.

Dedijerov arhiv v NUK

LJUBLJANA — Akademski prof. dr. Vladimir Dedijer je včeraj s soprogo Vero Narodni in univerzitetni knjižnici v Ljubljani podaril osebni arhiv, ki si ga je ustvaril v svojem bogatem življenju in delu. Podarjeno gradivo, o katerem so podpisali poseben sporazum, za njegovo uresničevanje pa bo skrbel častni odbor, zajema približno 250 zapečatenih dokumentov. Med drugim gre za gradivo o življenju in delu predsednika Tita, o Russellovem sodišču, o letu 1914, Dedijerove rokopise, dela in njegovo korespondenco, gradivo za »Priročnik o heretizmu«, z Jeanom Paulom Sartrom, dokumente o Iranu, prispevke za biografijo Milovana Djilasa, fotografije in drugo.

Vladimir Dedijer je hkrati izročil tudi gradivo, ki ga je zbral tudi na lokacijah v tujini in gradivo, ki ga hranijo posamezniki v Sloveniji in Jugoslaviji. »Vsi dokumenti tega arhiva so na Dedijerovo željo javnega značaja, razen tistih, ki jih bo Vladimir Dedijer označil kot zaupne oziroma katerim bo določil rok, do katerega ne bodo dostopni za javno uporabo,« je na slovesnosti dejal direktor NUK Tomo Martelanc.

Po njegovih besedah bo knjižnica podarjeno dokumentacijo in gradivo računalniško obdelala, v dogovoru z Dedijerom pa bodo pripravili tudi bibliografijo njegovih del in kronologijo njegovega življenja in dela na podlagi tega gradiva. (dd)

Prisluškovalne naprave v novi ameriški ambasadi v SZ ogrožajo Shultzov obisk

NEW YORK — Kot izjavljajo uradni predstavniki State Departmenta bo ameriški državni sekretar Shultz odpotoval v soboto na obisk v SZ, kljub zadnji vohunski aferi v ameriškem veleposlaništvu v Moskvi. Nekateri vplivni konservativci namreč od administracije terjajo, naj državni sekretar odpove obisk v Moskvi, oziroma naj se s sovjetskim zunanjim ministrov sestane v neki tretji državi.

Bivši ameriški državni sekretar Henry Kissinger je na primer sinoči javno pozval administracijo, naj odstopi od napovedanega obiska, oziroma naj se ministra obeh velikih sil, zaradi popolne varnostne kompromitacije ameriškega veleposlaništva v Moskvi, sestaneta v Helsinkih.

Zadnja vohunska afera, ki je izbruhnila po odkritju, da so nekateri marinci, ki so stražili ameriško veleposlaništvo v Moskvi dovolili pripadnikom sovjetske tajne službe KGB, da so bili večkrat na nočnih obiskih v najbolj tajnih prostorih veleposlaništva, je skoraj popolnoma zasenčila vsebinske priprave na obisk.

Kljub zadnjemu vohunskemu zapletu v ameriškem veleposlaništvu v Moskvi, v Washingtonu izražajo prepričanje, da utegne biti bližnji obisk državnega sekretarja Shultza v Moskvi pomembna stopnica na poti do novega razorožitvenega sporazuma med obema velikima silama, posebej na področju tako imenovanih evroraket.

Ameriški državni sekretar bo med obiskom sovjetski vladi izročil uraden protest zaradi zadnje vohunske afere v ameriškem veleposlaništvu v Moskvi. Ker se ameriški protiobveščevalni strokovnjaki bojijo, da so v vseh ključnih prostorih veleposlaništva nastavljeni mikrofoni KGB, se bo Shultz z ameriškimi diplomati pogovarjal v posebnem komunikacijskem vozilu, ki ga bodo prav za to priložnost pripeljali iz ZDA. Prav tako bodo iz tega vozila pošiljali v Washington tudi vse zaupne brzojavke. Zaradi nevarnosti, da so KGB prišle v roke tudi vse najbolj zaupne šifre, je veleposlaništvo prekinilo z oddajanjem vseh šifriranih brzojavk.

Kongresnik Daniel Mica, ki predseduje podkomiteju ZDA, ki nadzoruje delovanje ameriških veleposlaništev v tujini, je po včerajšnjem obisku ameriškega veleposlaništva v Moskvi izjavil, »da je popolnoma kompomitirano« in, da bo potrebno več deset milijonov dolarjev, da bi odpravili vso škodo.

Vsebolj glasne so tudi zahteve naj ZDA odstopijo od izgradnje nove zgradbe ameriškega veleposlaništva v Moskvi, ki je napol zgrajena. Izgradnja novega veleposlaništva naj bi stala približno 190 milijonov dolarjev. Ameriški protiobveščevalni strokovnjaki trdijo, da je zgradba, ki so jo gradila sovjetska podjetja, popolnoma prepredena z različnimi mikrofoni in drugimi prisluškovalnimi napravami, tako da je praktično povsem neuporabna in, da jo je potrebno do tal podreti. Dokler to vprašanje ne bo rešeno ZDA sovjetskim diplomatom ne bodo dovolili, da bi se vselili v novo veleposlaništvo, ki ga je SZ zgradila v Washingtonu.

State Departement je zaradi zadnje vohunske afere ukazal podrobno pregledati ameriška veleposlaništva v vseh socialističnih državah, pa tudi v Skandinaviji, Avstriji in v Mehiki, ki so po mnenju ameriških protiobveščevalnih strokovnjakov, glavni cilji sovjetskih obveščevalnih služb

UROŠ LIPUŠČEK

Za rešitev problemov držav v razvoju

WASHINGTON — Jugoslovanski finančni minister Svetozar Rikanović se je včeraj v Washingtonu pogovarjal z novim generalnim direktorjem Mednarodnega denarnega sklada Michelom Candessusom o procesih ekonomskega prilagajanja in stabilizacije v Jugoslaviji. Candessus je poudaril zainteresiranost in pripravljenost sklada, da da nujno podporo za olajšanje teh procesov.

Kot predsedujoči ministrskega sestanka skupine 24, ki se začne danes in na katerem sodelujeta direktor IMF in predsednik Svetovne banke, je Rikanović seznanil Candessusa s pripravami, ki jih je izvedla skupina, da bi bili problemi držav v razvoju tokrat izpostavljeni v čimbolj konkretni obliki in s čim realnejšimi možnostmi za začetek njihovega reševanja.

Negotova usoda državnih podjetij v sosedni Avstriji

DUNAJ — Čeprav predstavniki obeh vladnih strank govorijo o »zbližanju« stališč, do katerega naj bi prišlo včeraj ob začetku pogajanj o bodočnosti avstrijske državne industrije, bo izjemno težko premagati razlike v mnenju SPÖ in ÖVP. In čeprav je kancler Vranitzky zavrnil namigovanja, češ koalicija je postavljena pod vprašaj, mu ne bo lahko do 5. maja kot je dogovorjeno »uskladiti« stališča do finančne injekcije za obolelo državno industrijo.

V teh skoraj enomesečnih pogajanjih, ki jih imenujejo tudi »industrijski vrh« naj bi se socialisti zedinili o tistem, kar je že v času pogajanj za sestavo koalicijskega vladnega partnerstva, predstavljalo najtrši oreh: koliko državne lastnine reprivatizirati, katera podjetja, ki ne gredo, enostavno zapreti in katera razprodati.

»Črni« pravijo: 32 milijard šilingov in niti groš več, naj se iz državnega proračuna nameni kot zadnja pomoč državni industriji. ÖIAG (državni holding, ki je v rokah socialistov) pa je izračunal, da je za potrebe sanacij različnih firm, za njihovo modernizacijo do začetka devetdesetih let, potrebnih 42 milijard. Nastala razlika (deset milijard šilingov) je vsota, ki bi v slučaju, da obvelja stališče črnih, terjala toliko več razprodaje državne lastnine.

Delavci nekaterih velikih koncernov (Chemie - Linz, na primer), so (zunaj pogajalskih vrat) zelo nervozni, ker še ni jasno, katera podjetja vse se bodo znašla na listi za privatizacijo. In pravijo: nič ne boste razprodali, ne tujim firmam, ne domačim delničarjem.

BARBARA GORIČAR

● Vladna kriza

NADALJEVANJE S 1. STRANI

S tem se bo začelo novo obdobje vladne krize, ki bo tako ponovno prepuščena predsedniku republike. Najverjetnejši je še vedno razpust parlamenta, čeprav so liberalci mnenja, da še obstaja kaka možnost rešitve zakonodajne dobe. Liberalci namreč uvidijo v dokumentu KD še znake odprtosti do socialistov, ki pa so včeraj zopet ponovili, da ne vidijo izhoda iz krize, razen v primeru, da bi nova vlada zajamčila reden potek referendumov.

Tudi Spadolini je včeraj skušal vplivati na KD in na PSI, da bi preprečil predčasne volitve ali vsaj popoln razpad petstrankarske koalicije. Sestal se je s Forlanijem in s Craxijem, o izidu teh srečanj pa niso objavili nikakšnega poročila. Kaže vsekakor, da Spadolini ni dosegel nobenega pozitivnega rezultata.

Medtem pa se že širijo govorice o vladi, ki naj bi vodila predčasne volitve. V krščanski demokraciji namreč prevladuje mnenje, da bi sestavili volilno enostrankarsko vlado. Vendar pa drugim strankam ta rešitev nikakor ne prija.

G. R.

● Papež Janez Pavel II.

NADALJEVANJE S 1. STRANI

mest od neskončne pampe do hladne Patagonije in obronkov And. V Bahii Blanci je spregovoril kmetom, v Viedmi o novi evangelizaciji, v Mendozi o miru, včerajšnji dan pa je končal v Cordovi.

Najzanimivejši je bil nedvomno njegov poseg v Viedmi. V tem patagonskem mestu, ki bi moralo postati nova argentinska prestolnica, je papež poudaril zahtevo po »bratski spravi« med vsemi Argentinci, ne glede na njihov družbeni izvor. Najrevnejše je pozval, naj se ne prepustijo obupu in pasivnemu prenašanju življenjskih tegob, temveč naj stremijo k pravičnosti in kulturni rasti. Zavzel se je torej za razvoj Patagonije v spoštovanju pravic starega avtohtonega prebivalstva. In prav indiosi Mapuches so Janezu Pavlu II. izročili peticijo, v kateri zahtevajo vrnitev oropane zemlje in poudarjajo, da se argentinska Cerkev le počasi zaveda napak iz preteklosti, ko je vojsko podpirala pri kolonizaciji Patagonije.

V Mendozi je papež spregovoril o miru pod kipom Kristusa And na kordiljerski meji s Čilom, da bi proslavil mirovni sporazum med Čilom in Argentino, ki so ga podpisali pred sto leti. (voc)

● Hitler

NADALJEVANJE S 1. STRANI

Ta pobuda dolgo časa ni mogla priti do predstavniškega doma in Crane je šele predlani v okviru neke delovne skupine organiziral v kongresu razpravo o tem, s tem, da je tja pripeljal predstavnike četniške emigracije. Resda je bilo nekaj privržencev spomenika, vendar je bilo med »pričami« slišati tudi drugačne glasove. Med drugimi je kongresnik John Blatnik, član ameriške vojne misije v Jugoslaviji dejal, da je odločno proti spomeniku, saj je dobro znano, kaj so v Jugoslaviji delali Titovi partizani, kaj pa četniki Draže Mihajlovića in drugi kvizlingi.

Tudi zunanje ministrstvo se je izreklo proti spomeniku in med drugim dejalo, da bi postavitev spomenika škodila sicer dobrim odnosom med državama. Tudi iz Bele hiše so poslali Craneju pismo, da so proti spomeniku. (dd)

PODRUŽNICA FIAT

je prenovljena !

— **obnovili** smo prodajne prostore;
— **racionalizirali** smo servisno službo;
— **investirali** smo, da ti nudimo boljše pogoje

PODRUŽNICA FIAT
na Campu Marziu je bila **prenovljena,** da ti nudi boljše pogoje.

PODRUŽNICA FIAT
Ul. Campo Marzio 12/18
Tel. 307030 — TRST

Na procesu zaradi petoveljskega atentata v Benetkah

Mingarellijeva protislovja

BENETKE — »Nisem vodil preiskave o atentatu v Petovljah. To so delali moji podrejeni, pa čeprav mi je neposredni nadrejeni, general Palumbo, poveljnik divizije karabinjerjev Pastrengo, iz Milana, že nekaj dni po atentatu, telefoniral ter dejal, naj sam prevzamem vodstvo preiskave. Odklonil sem. Takrat sem že sestavil preiskovalno skupino, ki jo je vodil kapetan Chirico, v katerega sem imel in še danes imam popolno zaupanje. Nisem pa se spuščal v podrobnosti preiskave.« Tako je včeraj zjutraj začel svoj zagovor pred sodniki porotnega sodišča v Benetkah, danes že upokojeni general karabinjerjev Dino Mingarelli. V letu 1972 je bil, s činom polkovnika, poveljnik videmske legije karabinjerjev, ki ima pristojnost tudi nad Goriško. V njegovo pristojnost je spadal tudi atentat v Petovljah, kjer so bili 31. maja 1972 ubiti trije karabinjerji. Mingarelli je obtožen, da je hote preusmeril preiskavo na tako imenovano goriško rumeno sled, da je, skupno s kapetanom Chiricom, marešalom Napolijem in goriškim državnim pravdnikom Pascolijem, skril vrsto dokazov, ki bi lahko usmerili preiskavo k dejanskim atentatorjem, to je furlanskim fašističnim skrajnežem.

Častnik, ki ima 67 let, je uvodoma dejal, da mu hude obtožbe že dobrih 14 let grenijo življenje. Dodal je, da so vse obtožbe na njegov račun neosnovane, in pripomnil, da ga je še bolj užalostila zahteva branilcev šestih mladih Goričanov, ki so bili leta 1973 aretirani, češ da so povzročili atentat, leta 1974 in kasneje pa oproščeni, da gre proti njemu postopati tudi zaradi obrekovanja. Tudi o tem bo govor na procesu.

Na prvem tržaškem procesu spomladi leta 1974 je Dino Mingarelli takratnemu predsedniku sodišča Corsiju samozavestno dejal, da je osebno vodil preiskavo. Takrat se je še zdelo, da bo šesterica obsojena. Danes, 13 let kasneje, pa zanika, da bi bil sploh vodil preiskavo. Le tu pa tam jo je koordiniral. Njegovi stalni odgovori: »Ne vem! Ne spominjam se!« so velikokrat vznejevoljili predsednika sodišča Gavagnina, ki je vztrajal z vprašanji in Mingarellija spravljal v protislovje. Popoldne je marsikaj povedal drugače, kot je govoril zjutraj. Zanikal je to, kar je bil povedal preiskovalnemu sodniku. Zanikal je svoje trditve izpred 15 let.

Mingarelli je tudi odločno zanikal, da bi mu SID ali kdo od nadrejenih, ukazal, naj spelje preiskavo na rdečo ali rumeno sled ter naj opusti črno fašistično sled. Ni pa znal točno odgovoriti, zakaj so najprej preiskavo usmerili v levo, v Marca Pisetto in skupino tridentinskih rdečih ekstremistov. Pravzaprav je povedal, da mu je (žal danes že umrli) general Palumbo poslal po običajnem slu nepodpisan dokument, ki ga on sploh ni registriral in ki ga ni danes nikjer, na katerem je bilo napisano, da v Trentu morda rdečkarji kaj vedo o atentatu v Petovljah. Kmalu pa so to sled opustili, ker je bila brez vsake osnove.

Iz njegovih odgovorov se tudi zdi, da sploh ni prebiral poročil, ki so mu jih dostavljali njegovi podrejeni, da ni pazil na datume in štempiljke na poročilih. Nekajkrat je dejal, da je poročila sestavljal osebno, kmalu zatem pa se je zarekel, in povedal, da ni temu polagal velike važnosti, saj so vse to delali njegovi podrejeni. »Ne spominjam se, kdo vse je bil prisoten na tem ali drugem sestanku, niti o čem so govorili.« Predsednik sodišča Gavagnin je enkrat, očitno vznejevoljen, Mingarellija vprašal: »Kakšno preiskavo ste sploh vodili?«

Predsedniku sodišča se je tudi zdelo čudno, zakaj niso takoj povezali ugrabitve letala v Ronkah z atentatom pri Petovljah, čeprav so imeli v rokah vrsto obtežilnih dokazov. Mingarelli je tedaj skušal zvaliti krivdo na policijo, češ da je karabinjerjem skrila Boccaciov kovček, ki so ga našli na letališču v Ronkah, ter na artilerijsko poveljstvo, ki da je v prvih dneh po atentatu odneslo tulca iz Ciccuttinijevega samokresa, ki so ju karabinjerji našli pri avtomobilu.

Takih in drugačnih kontradikcij je bilo veliko. Kapetan Chirico, ki je tudi na zatožni klopi, je sporočil, da se ne čuti, da bi odgovarjal sodnikom. V dvorani pa sta včeraj bila prisotna polkovnik Santoro in marešal Napoli.

Upokojeni general Mingarelli daje vtis, da se ne spominja takratnih dogodkov, oziroma, da se jih spominja zelo površno. Zjutraj se je pred sodniki skoraj zjokal. Popoldne pa je zanikal vsebino poročila, ki ga je bil sestavil beneški preiskovalni sodnik Casson, potem ko ga je ta dal aretirati. »Nekaj dni pred aretacijo sem imel srčni napad. Aretirali so me na domu v Bariju, potem sem več kot deset ur potoval z avtom do Benetk. Tam me je pozno zvečer Casson zasliševal. Sploh ne vem, kaj sem takrat odgovarjal,« je sodnikom dejal obtoženi Mingarelli.

MARKO WALTRITSCH

Predmeti na maturi

TRST - Trgovski tehnični zavod nam je posredoval predmete maturitetnih izpitov.

Trgovski tehnični zavod merkantilne smeri - pismeno: slovenščina in trgovinstvo; ustno: italijanščina, slovenščina, knjigovodstvo in pravo.

Oddelek za geometre - pismeno: slovenščina in meritve; ustno: italijanščina, gradbena tehnologija, topografija in slovenščina.

Oddelek za zunanjo trgovino v Gorici - pismeno: slovenščina in srbohrvaščina; ustno: italijanščina, knjigovodstvo, slovenščina ter obči in gospodarski zemljepis.

Šolarji obiskali PD

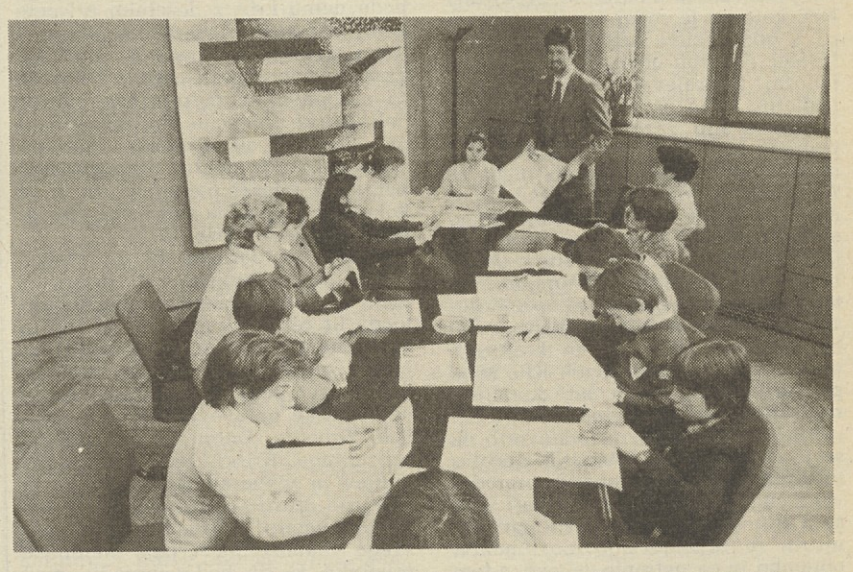

Mediji množičnega obveščanja postajajo vse bolj važen dejavnik v družbenem dogajanju. To je opazno v vsakodnevnem življenju, vendar to se odraža tudi v pozornosti, ki jo medijem izkazujejo šole. Dejansko postaja obisk časopisa ali pogovor o časopisu sestavni del učnega programa v obvezni šoli. Tako se v zadnjem času kar vrstijo obiski šol na Primorskem dnevniku. V skopem tednu so uredništvo in tiskarno obiskali dijaki kar treh šol, katerim so člani kolektiva v glavnih obrisih nakazali delovanje časopisa in sodobnega elektronskega tiskarskega sistema, ob tem pa tudi podčrtali zgodovino in vlogo manjšinskega lista, kot je Primorski dnevnik. Spodbudno je tudi dejstvo, da se za PD ne zanimajo samo slovenske, pač pa tudi italijanske šole. Po vrstnem redu od zgoraj dol: dijaki nekaterih razredov italijanske srednje šole Caprin, učenci barkovljanske osnovne šole Finžgar in učenci osnovne šole Kajuh iz Gropade in Padrič

V Špetru bo začela obratovati farma poskusnih kuncev

S podpisom pogodbe za predajo zemljišča sta Gorska skupnost Nadiških dolin in predstavništvo podjetja Fidia naredila včeraj v Špetru prvi formalni korak za ustanovitev v špetrski industrijski coni nove tovarne, pravzaprav farme, kjer bodo gojili poskusne kunce. Kot je znano, je ta načrt izzval val polemik s strani »zelenih«, ki so med drugim postavljali v dvom, da bo podjetje Fidia zaposlilo domačo delovno silo.

Da je prav ta namen podjetja, je na včerajšnji svečanosti ponovno potrdil predstavnik Fidie inž. Della Valle. Dejal je, da bo v začetni fazi samo podjetje poskrbelo za usposabljanje kadrov. Treba pa je tudi razmisliti o otvoritvi posebne šole, je poudaril, ki bi lahko nastala v Špetru ob podjetju in bi bila prva v Italiji.

Na svečanosti, ki so se je udeležili nekateri župani Nadiških dolin, deželni svetovalec Speccogna, sindikalni predstavniki in vodstvo Gorske skupnosti, sta spregovorila njen predsednik Chiabudini in odbornik za industrijo Carlig. Oba sta pozdravila novo industrijsko pobudo in poudarila njen pomen prav ta trenutek, ko nameravajo zapreti tovarno Danieli Natisone, kar bo prizadejalo hud udarec gospodarstvu v Nadiških dolinah.

JOLE NAMOR

Na Žalah bodo pokopali heroja Sergeja Mašero

LJUBLJANA — *Na ljubljanskih Žalah bodo 17. aprila slovesno pokopali jugoslovanskega narodnega heroja Sergeja Mašero, ki je 17. aprila 1941, v dneh, ko sta nacistična Nemčija in fašistična Italija napadli Jugoslavijo, s prijateljem Milanom Spasičem pognal v zrak rušilec »Zagreb«, da ne bi padel v roke tujemu zavojevalcu.*

Sergej Mašera — po njem so imenovali veliko ustanov zdajšnje jugoslovanske vojne mornarice ter več družbenih objektov širom po Jugoslaviji — je bil pravzaprav prvi jugoslovanski mornar, ki je padel v drugi svetovni vojni ter je bil že med vojno, spet kot prvi jugoslovanski mornariški oficir, predlagan za red narodnega heroja. To priznanje mu je predsednik Tito dodelil aprila 1973, ob 30-letnici ustanovitve Jugoslavanske vojne mornarice.

Sergej Mašera je bil rojen 11. maja 1912 v Gorici, medtem ko je njegovo poreklo segalo v vas Matajur pod Matajurjem. Po prvi svetovni vojni se je njegova družina (oče je bil vzgojitelj) preselila v Ljubljano. Vzgoja v družini Sergeja Mašere je temeljila na doslednem patriotizmu. Gimnazijo je končal leta 1929 prav tako v Ljubljani.

Tedaj so ga sprejeli v VII. razred Pomorske vojne akademije, ki jo je končal z odliko. Bil je izrazito nadarjen za naravoslovje in so ga, med drugim, imeli za najboljšega matematika v tem razredu. Leta 1932 je postal poročnik korvete spet z odlično oceno. Obiskal je artilerijsko šolo in je bil, pozneje na rušilcu »Zagreb«, komandant topništva. Bil je perspektiven oficir in je ustrezno opravil več tečajev v tujini.

Iz Slovenije (pa še iz Matajurja, če vemo, da je njegov rod prihajal iz istoimenske vasi) je prinesel in vestno ohranil ljubezen do planinstva; sicer je spadal med najbolj priljubljene oficirje: mornarji so ga z ene strani spoštovali in cenili, z druge pa so mu neomajno zaupali. Kot je bil nadarjen, je bil tudi izredno skromen.

Nekaj časa potem ko je rušilec »Zagreb« eksploriral pri otočiču Stradiot v Boki Kotorski (na njem sta našla prostovoljno smrt Sergej Mašera in njegov kolega, prav tako poročnik korvete, Milan Spasič iz Beograda), so našli posmrtne ostanke Milana Spasiča, ostankov Sergeja Mašere pa žal niso našli. To se je zgodilo nedavno, strokovna identifikacija je potrdila, da gre za posmrtne ostanke tega primorskega junaka. Sergeja Mašero bodo 17. aprila, ob obletnici njegove junaške smrti, pokopali v Ljubljani z najvišjimi vojaškimi častmi.

mk

■ **Udeleženci Evropskega znanstvenega** sveta, ki zasedajo na Bledu, so popoldne obiskali lipiško kobilarno in Škocjanske jame. Tu pa so jim člani poslovodstva turistične organizacije Portorož predstavili razvojni program Škocjankih jam in predlog razvojnih programov, ki jih tukajšnji turistični delavci nameravajo ponuditi Unescu. Z dobro pripravljenimi razvojnimi načrti bi lahko kraški turistični delavci prepričali odgovorne pri Unescu, da bi ta svetovna organizacija po svojih močeh prispevala k uresničitvi zastavljenih načrtov.

SLOVENIJALES TRGOVINA
doma in v svetu dobro poznan

20. FULVIO TOMIZZA
Prevod: Marija Capuder

Mladoporočenca iz Ulice Rossetti

Tragedija neke manjšine

COPYRIGHT ZTT

Da je bilo njeno razpoloženje bolj pod vplivom moževega začasnega zapora kot pa negotove bratove prihodnosti, dokazujejo razmeroma živahna pisma, odposlana na otok Ustica, kot tudi njeno obnašanje na splošno. Nekega dne, ko je šla na obisk v zapor skupaj z Vukovo mamo, je le — to spustila najprej samo, češ naj reče sinu, da nje ne bo, ker da je rahlo obolela in je morala v posteljo. Skrila se je za steber, a ko je prebrala s Stankovega obraza grenko žalost, je v trenutku skočila predenj. Drugič spet je počakala, da se je njena mati oddaljila od rešetkaste pregraje, nato pa je šla nazaj k njemu in mu zašepetala: »Zelo te imam rada, veš. Zelo rada.«

Tudi Stanko je dočakal preiskavo. Skoraj vsi obtoženci so morali pred policijskega komisarja Perla, ki med zaslišavanji ni delal v rokavicah z njimi. Brž ko so bili spet v celici, so jih že naskočili zaskrbljeni tovariši, vsi v strahu pred morebitnimi razkritji. Za tiste, ki so jih potlej ločili in jih zaprli posebej, je bilo jasno kot na dlani, da so »peli«; proti njim se je dvignil vik in krik in žuganje s pestmi. Tudi našemu Vuku, ki zaenkrat še ni bil poklican, so že prerokovali, kaj ga čaka zunaj zapora. Ti fantje, zaprti po leto dni in več, ne da bi sploh vedeli, za katere zločine jih bodo klicali na zagovor, so se nazadnje razdelili na dve stranki, ki sta druga drugo obdolževali strahopetnega izdajstva ali pa brezvestnih skrajnosti, ki da so krive za njihov žalostni položaj. Med zaslišavanjem se Stanka niso niti enkrat dotaknili, a ko je bilo vse pri kraju, je že vedel za ime svojega tožnika; le-ta je bil bliže njegovemu krogu kot Pinovem.

Ta mož je bil agronom iz Barkovelj in solastnik trgovine kmetijskih prizvodov in orodja, ki še danes cvete v Ulici Milano. Bil je soudeležen pri skrivnih tečajih slovenščine, ki so potekali ali v privatnem zavodu »Galileo Galilei«, kjer je poučeval profesor Kosovel ali pa v njegovi hiši, ki je nudila gostoljubje tudi koncertnim in drugim dejavnostim. Med zaslišanjem se je doktor v svojih izjavah večkrat zapletel in ker so ga mučili, je nazadnje marsikaj izčenčal. Ko je enkrat popustil in se dodobrega obremenil, se je hotel izvleči s tem, da je spravil v kašo vse ostale; tako je nastala dolga spomenica, v kateri sokrivcem ni bilo prizanešeno niti v njihovem privatnem življenju.

Iz njegove izpovedi jasno izhaja, da je bil Stanislav Vuk glavni predstavnik krščansko socialne skupine v tržaški pokrajini in član narodnega sveta. Svojo politično dejavnost je prikrival s precej meglenimi nalogami, ki mu jih je nalagala kulturno-založniška hiša duhovnika Milanovića; na njen račun je imel predavanja, organiziral izlete, razširjal knjige s propagandnim materialom in razdaljevalštudijske štipendje. Bil je v stalnih stikih z jugoslovanskim konzulatom, kjer mu je celo uspelo podkupiti nekega uradnika, da je lahko v diplomatskem kovčku pretihotapljal pošto čez mejo. Poročen da je z Danico Tomasi, sestro komunističnega vodje Giuseppa Tamasija, tu je cikal na imenitno doto. Namreč, samo mesec dni pred zaroko je imel še zmeraj ljubezensko razmerje z neko italijansko učiteljico iz Ločnika, kateri da so zelo nasprotovali Vukovi starši in njegova politična stranka. Bahav, nesposoben kritičnega pretresa, po značaju slabič in nagnjen k pretiravanju, je s svojo mlado ženo obiskoval domove najvidnejših Slovencev, ni pa znal držati jezika, tudi kadar je šlo za delikatne zadeve. Na nekem domu se je zagovoril o propagandnih fondih, ki da jih je jugoslovanski konzulat razdelil med njegovo in liberalno stranko, in tudi njegova žena je potrdila, da izhaja moževa mesečna plača v znesku tisoč petsto lir prav iz tega vira. Na sedežu konzulata so ga zaradi te resne kršitve tajnosti ukorili, toda užaljen je bil on in zahteval je od gospodarja hiše, kjer se je o tem govorilo, da se mu opraviči.

Da ne bi šla vsa stvar predaleč, je omenjeni v resnici tako storil. Pogostokrat se je opravil na področje Gornjega Poadižja, kjer je imel nekaj prijateljev med avstrijsko manjšino, nekajrat je šel celo čez mejo, da je obiskal bivšega poslanca in svaka Besednjaka, ki je bil tedaj v izgnanstvu na Dunaju.

Knjiga Mladoporočenca bo izšla 9. aprila pri Založništvu tržaškega tiska v zbirki Prevodi

Odgovor Locchija o kriznih razmerah v IRET

Pokrajinski svet odobril sklep o selekciji vina

Poleg vrste rednih upravnih sklepov, med katerimi naj omenimo posebni prispevek za tiskanje letopisa ob stoletnici industrijskega strokovnega zavoda Volta in pristop Pokrajine kot podpornega člana h konzorciju Promotrieste, sta bili najpomembnejši vprašanji, s katerima se je predsinočnjim ukvarjal tržaški pokrajinski svet, odobritev programa za pobude pokrajinske uprave na področju kmetijstva in pa razprava o kriznih razmerah, v katerih se je znašlo tržaško industrijsko podjetje IRET.

S tem v zvezi so bili namreč že pred nekaj tedni, ko so razmere v IRET postale nevzdržne, vložili interpelacijo na predsednika Pokrajine svetovalci KPI, katerim je sedaj Locchi odgovoril. V obrazložitvi interpelacije je svetovalec Apostoli opozoril, da je postal položaj v krajevnem elektronskem podjetju, ki je po velikosti in proizvodnji drugo zasebno industrijsko podjetje na Tržaškem, skrajno zaskrbljujoč, saj je zaradi blokade blaga za 7 milijard vrednosti pri krajevni carini moglo zagotoviti plače osebju samo do konca marca, medtem pa še ni prejelo dovoljenja za postavitev uslužbencev v dopolnilno blagajno. Ob tako resnih razmerah pa ni opaziti dovolj odločnega nastopa deželnega odborništva za industrijo in krajevnih uprav, je očital predstavnik KPI, ki je poudaril, da ne morejo biti dovolj izrazi solidarnosti do osebja.

Predsednik Locchi je odgovoril, da se je že v začetku februarja srečal s tovarniškim svetom, nakar je posredoval za ugodno rešitev zadeve pri vodstvu krajevne carinske službe, pri ministrih za zunanjo trgovino, finance, obrambo in za notranje zadeve, s tem v zvezi je tudi pisal predsedniku deželne vlade Biasuttiju in podtajniku Santuzu. Doslej zadeva se še ni rešila, je dejal Locchi, zato bodo potrebne še nadaljnje intervencije krajevnih uprav, in to kljub vladni krizi, ki posredovanje objektivno otežuje. Predsednik Pokrajine pa je na koncu povedal, da po zadnjih vesteh iz Rima kaže, da bi mogli blokirano blago v kratkem sprostiti.

Na predlog socialističnega odbornika Marčela Čoka je nato tržaški pokrajinski svet odobril (ob vzdržanju svetovalcev KPI in nasprotovanju misovcev) sklep o pobudah pokrajinske uprave v prid krajevnega kmetijstva. Gre za naložbo 35 milijonov lir (ki jo bodo delno krili z deželnim prispevkom), namenjeno predvsem ovrednotenju domačega vinskega pridelka. Zato bo pokrajinska uprava potrošila 25 milijonov lir za prireditev druge pokrajinske selekcije vin, povezane s prireditvami ob etnološki razstavi »Človek in trta, pogled na materialno kulturo v tržaški pokrajini«, ki jo za Pokrajino pripravlja slovenska Narodna in študijska knjižnica.

V istem programu, ki ga obsega sklep, je predvidena tudi dodelitev prispevkov v skupnem znesku 10 milijonov lir raznim krajevnim javnim in zasebnim ustanovam, ki prirejajo občinske ali krajevne vinske razstave. Pokrajinske podpore bodo tako deležni občinske uprave v Nabrežini, Miljah, Zgoniku, Dolini in Repentabru, ter zadruga »Kriški breg«, skupina vrtnarjev in vinogradnikov »Union« in kulturno društvo »Kolonkovec«. S teh razstav namreč prireditelji pokrajinskega tekmovanja črpajo najboljše primerke, ki jih bodo nagradili med selekcijo v Repnu.

S predpremiero Kontrabasa začenja SSG predzadnjo serijo abonmajskih predstav

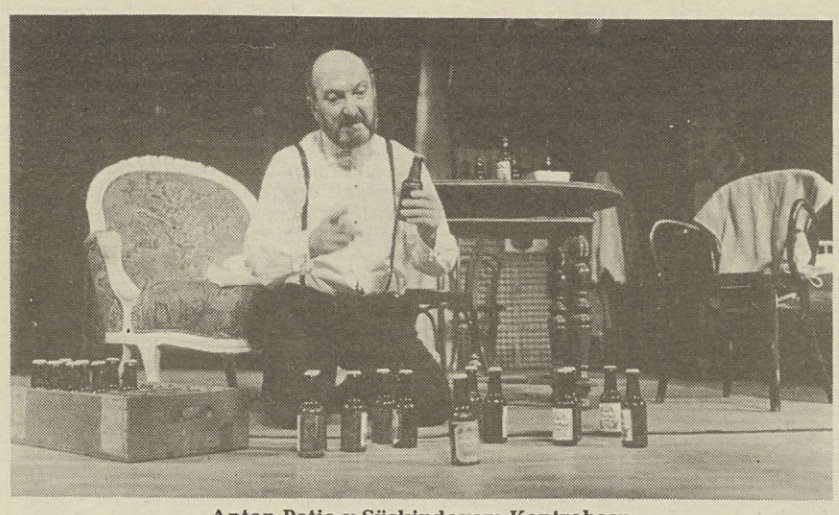

Anton Petje v Süskindovem Kontrabasu

Z nocojšnjo predpremiero Kontrabasa začenja Slovensko stalno gledališče predzadnjo serijo abonmajskih predstav. Monodrama Patricka Süskinda je bila prvotno zamišljena izven abonmaja, težave z gostujočimi gledališči in primernimi deli, predvsem pa nadvse kritično stanje blagajne našega gledališča, so vodstvu narekovali to repertoarno spremembo, ki naj bi tudi pripomogla k dosegu obveznih 150 predstav. Vendar bi vsi ti trije razlogi ne opravičili zamenjave, če ne bi med delom Kontrabas prerasel predvidenih okvirov vzporedne uprizoritve. Pod skrbnim vodstvom režiserja Žarka Petana in na domiselno impozantni sceni Klavdija Palčiča je namreč Anton Petje izoblikoval resnično izjemno figuro, enega tistih likov, s katerimi ostane igralec vezan vse svoje življenje.

Sicer pa je Süskindov Kontrabas pretresljiva igra, enkratna v svoji preprosti vsakdanjosti, drama malega človeka, neuglednega in neopaznega v velikem družbenem orkestru, človeka z nepotešenim srcem, prekipevajočim od hrepenenja in varljivih upov, a tudi polnega grenkobe spoznanj. Delo je nastalo leta 1980 in v tem času preplavilo odre vsega sveta, saj ga trenutno igrajo v 27 (sedemindvajsetih) deželah. Že samo ta podatek pove več kot dovolj o njegovi zanimivosti in aktualnosti.

Ustvarjalci naše predstave pa so prepričani, da so dobro opravili svojo nalogo in da se jim kljub vsemu (pri tem mislimo predvsem na izjemno težke pogoje, v katerih trenutno deluje naše gledališče) ni treba bati nikakršnih primerjav.

Prevod je oskrbela Marija Klun, kostume Marija Vidau, lektor je bil tudi to pot Jože Faganel, z lekcijami kotrabasa pa je Petjeta mučil Ignacij Ota.

Predstavili projekt cestne povezave med 7. pomolom in Trajanskim nabrežjem

Predsednik Avtonomne pristaniške ustanove Zanetti in direktor Rovelli sta včeraj skupaj s projektantom, ing. Vincenzom Malaspino, predstavila načrt in maketo cestne povezave med 7. pomolom in Trajanskim nabrežjem, s katero se bo sklenila neposredna povezava med tržaškim pristaniščem in hitrim cestnim omrežjem v izgradnji.

Od Trajanskega nabrežja naj bi šla cesta v nadvozu proti 7. pomolu, ga prekoračila in se spustila do lesnega pristanišča. Tako bi omogočila hitri pretok blaga iz (načrtovanih) trajektov ro-ro, po opravljenih carinskih formalnostih, tako proti avtocestam kot proti prosti carinski coni, če je namenjeno v tujino po morju. Največjo oviro za uresničitev tega projekta predstavlja seveda finančna plat, saj tehnična zahtevnost izgradnje terja velika vlaganja. Načrtovalci upajo, da bo do teh sredstev mogoče priti iz skladov za uresničevanje osimskih sporazumov, glede na to, da gre v bistvu za podaljšek terminala do 7. pomola. Izgradnja te tehnično zahtevne povezave bi ob razpoložljivosti finančnih sredstev lahko bila končana v roku treh let.

Mnenje Pokrajinskega šolskega sveta

Alternativne dejavnosti neenakopravne z veroukom

Pokrajinski šolski svet je sprejel dokument o problemih poučevanja katoliške religije in o alternativnih dejavnostih, potem ko je o njih razpravljal na posebnem sestanku in preučil različne razmere, ki so se medtem ustvarile na šolah vseh stopenj in vrst.

V dokumentu, ki ga je poslal na tržaško Šolsko skrbništvo, je rečeno, da je prišlo med šolarji do razlikovanja, ker pred odločitvijo za ali proti verouku niso bili seznanjeni z vsebino alternativnega predmeta, čeprav je parlament naložil vladi obvezo, da "naravo, usmeritve in načine izvajanja alternativnih dejavnosti" določi najkasneje do 30. aprila lani. Ob tem je tudi prišlo do različnih ocen dijakov v razrednih svetih, glede na pravno razliko med statusom docenta za alternativne dejavnosti in tistega za verouk, medtem ko šole (še zlasti višje) niso mogle v vsakem primeru zagotoviti alternativne dejavnosti za vse šolarje, ki so jih bili izbrali. Razloge gre iskati tako v organizacijskih težavah kot v odsotnosti jasnih navodil ter končno tudi v dejstvu, da je bil uveden koncept "individualnega dela", ki pa ga docenti niso sledili niti ocenjevali in ga tudi šola ni mogla uveljavljati.

Na osnovi teh ugotovitev Pokrajinski šolski svet poudarja, da si alternativne dejavnosti dejansko niso uspele zagotoviti enake veljave in dostojanstva kot katoliški verouk. Čeprav bi lahko problematiko z nekaterih vidikov povezali z novostmi, ki jih je v šolsko ureditev vnesel novi konkordat s Sveto stolico, pa je vendarle nujno, da pride čimprej do njenega razčiščenja, tako da bo šola v urejenih in enotnih pogojih dočakala naslednje šolsko leto. Pokrajinski šolski svet v svojem dokumentu tudi kritično ugotavlja, da so bile okrožnice ministrstva za javno šolstvo na temo verouka in alternativnih dejavnosti zelo pomanjkljive in da so si med seboj nasprotovale, zaradi česar — med drugim — niso mogle rešiti problemov in dvomov, ki jih je vprašanje verouka sprožilo v otroških vrtcih.

V luči predpisov, ki — kar zadeva imenovanje učiteljev verouka v osnovnih šolah — razlikujejo položaj v tržaški pokrajini z ozirom na ostalo državno ozemlje, Pokrajinski šolski svet zahteva, naj ministrstvo za javno šolstvo pojasni, na katerih zakonodajnih normativih sloni ta tržaška "posebnost", in naj poskrbi za njeno prilagoditev vsedržavnim razmeram. (Na njeni osnovi imenuje namreč pri nas učitelje verouka škofovska kurija, brez pravice, da bi o imenovanju kakorkoli odločal razrednik, op. ur.)

Letni občni zbor tržaške sekcije

Boj proti onesnaževanju poglavitna naloga WWF

Krajevna sekcija Svetovnega sklada za zaščito narave je imela v preteklih dneh svoj letni občni zbor, na katerem so izvolili novo pokrajinsko vodstvo, ki ga sestavljajo Lia Brautti, Donatella Ermacora Marvin, Fabio Gemiti, Alessandro Giadrossi in Dario Predonzan. Tudi za prihodnjo mandatno dobo bo za delovanje tržaške sekcije WWF, ki šteje že 900 članov, odgovarjala Lia Brautti.

Na občnem zboru so podrobno poročali o delovanju v preteklem letu, ki so ga označevali zbiranje podpisov za referendume proti lovu in jedrskim elektrarnam, pobude proti gradnji elektrarne na premog na Tržaškem, nasprotovanje lokaciji sinhrotrona pri Bazovici, prirejanje tečajev za učno osebje, informativno delo glede radioaktivnega in siceršnjega onesnaževanja ozračja ter razne iniciative na šolskem področju.

Nakazali so tudi smernice za delovanje sekcije WWF za tekoče leto, ki zadevajo predvsem pobude proti onesnaževanju okolja, s posebnim poudarkom na vprašanju uničevanja mestnih odpadkov, ki ne sme biti prepuščeno zgolj upepeljevanju, ampak ga je treba reševati s sistemi ponovne uporabe in reciklaže. Nadalje namerava WWF posvečati posebno pozornost vprašanjem splošne zaščite teritorija na Krasu, prirediti študijski tečaj o kraških gozdovih ter nadaljevati izdajanje knjig in avdiovizualnih pripomočkov za šole.

● **Na pobudo Skupine 85** bo danes ob 18. uri zgodovinar prof. Fulvio Salimbeni, docent na Tržaški univerzi, predstavil antologijo "La Favilla 1836 - 1846", ki jo je pripravil Giorgio Negrelli. Prireditev bo v dvorani Baroncini v Ul. Trento 8.

Še o fojbah po Radiu Občine

Radio Občine bo danes zvečer z začetkom ob 21. uri oddajal nadaljevanje sporeda o vprašanju fojb z naslovom Ostali Trst. Tudi tokrat bo gost v studiu zgodovinar Galliano Fogar, poslušalci pa bodo lahko sodelovali s telefonskimi pozivi.

V DSI podelili nagrado iz Černetovega sklada

Letos je priznanje prejela Zveza slovenske katoliške prosvete

Društvo slovenskih izobražencev je v ponedeljek podelilo 12. nagrado iz sklada Dušana Černeta. Uvodno besedo so organizatorji prepustili časnikarju Saši Martelancu, ki je v izbranih besedah orisal lik pokojnika, njegovo brezmejno ljubezen do svojega naroda in zavzemanje za socialno pravičnost in demokracijo. Leto dni po Černetovi smrti so njegovi prijatelji ustanovili sklad z njegovim imenom, namenjen pa je organizacijam, ki si v zamejstvu prizadevajo za ohranitev slovenske besede in misli.

Černetov sklad znaša danes okrog 6 milijonov lir, pred kratkim pa je openska Hranilnica in posojilnica tej vsoti dodala še 500 tisoč lir. Od začetka do danes so nagrado iz Černetovega sklada prejeli: časopis Dom iz Beneške Slovenije, revija Zaliv, goriška Mohorjeva družba, zbor Planika iz Ukev, Slovenska zamejska skavtska organizacija, Zveza cerkvenih pevskih zborov, Trinkov koledar, Ljudski radio iz Gorice, zbor Fantje izpod Grmade, Izvestje slovenskih šol na Tržaškem in mesečnik Mladika. Letos pa je nagrado, v višini enega milijona lir, prejela Zveza slovenske katoliške prosvete iz Gorice.

Utemeljitev za izbiro nagrade je nato podal dr. Zorko Harej, o nastanku in delovanju nagrajene organizacije pa je obširneje spregovoril njen bivši predsednik Kazimir Humar, ki je zvezo vodil celih dvajset let. Zveza slovenske katoliške prosvete iz Gorice je nastala na pobudo Mirka Fileja z namenom, da bi povezovala med seboj razcepljena prosvetna društva in njihove zbore, prirejala skupna srečanja in vzpostavila stike z drugimi deželami, kjer živijo Slovenci. Podpredsednica zveze Franka Žgavec pa je prisotnim posredovala nekaj podatkov o sedanjem ustroju organizacije ter še posebej poudarila njeno delovanje na glasbenem in dramskem področju.

Sledilo je še poročilo o Knjižnici Dušana Černeta, ki se je pod vodstvom Marjana Pertota začela v prostorih Slovenske prosvete (Ulica Donizetti 3) razvijati pred nekaj leti in obsega danes že okrog tri tisoč knjižnih enot. V skladiščih ostaja približno prav toliko zamejskega, zdomskega in matičnega revialnega tiska, knjig in publikacij, ki bodo v kratkem katalogizirani.

Sredi vasi obnavljajo staro Ovčarjevo domačijo

Banovci z udarniškim delom do novega sedeža

Stara modrost iz naših krajev pravi, da se pomlad začne šele tedaj, ko se kukavica oglasi. In čeravno letos nismo še zaslišali njenega petja, ki oznanja pomladni čas, so se pri Banih že pred dobrim mesecem dni vaške »kukavice« prebudile.

V samem jedru vasi, kjer se stare in opuščene hiše tiščijo druga ob drugi, se dan za dnem oglašajo pridušeni zvoki lopate, krampa in kladiva. Domačine je navsezgodaj predramila želja, da bi v najkrajšem času preuredili staro Ovčarjevo hišo v srenjski prostor. To je cilj, ki ga zasledujejo že vrsto let in katerega je zadruga Ban že v samem začetku svojega delovanja uvrstila med temeljne postavke vsakršnega nadaljnjega vaškega snovanja. V zadnjih letih se je čedalje bolj prepričljivo začela izoblikovati misel o sedežu, ki naj bi zadostil kulturnim in družbenim potrebam domačinov, ki so skozi vsa povojna leta živeli v kulturnem zatišju. Stavba bi potemtakem predstavljala izhodišče za vse nadaljnje delovanje, v okviru katerega bi se naši ljudje srečevali in zbliževali ter ne nazadnje snovali nove načrte.

Pod okriljem vaške zadruge, ki je glavni nosilec te pobude, za katero so se malone vsi zavzeli, so vaščani vložili vse sile in moči, zato da se stvarno uresniči to, kar je nekoč predstavljalo težko dosegljiv cilj. Zanimanje v vasi se je krepilo in izpodrinilo začetno malodušje in opreznost. Odziv in pomoč krajevnih organizacij, ki so pokazale vso pozornost in naklonjenost temu načrtu, sta spodbudno vplivala v taki meri, da so dela v zvezi s preureditvijo prostorov dokončno stekla. Stavbni načrt je izdelan in odobren, prav tako so rešene vse birokratske zadeve; zdaj je na vrsti še naporno in nelahko zidarsko delo, ki ga opravljajo mladi ob izkušeni in nenadomestljivi pomoči starejših. V Dulenjem borjaču je v popoldanskih urah in ob nedeljah vse živo. Zbirajo se prostovoljci, ki udarniško obnavljajo predvsem notranje prostore. V gostem in dušljivem oblaku prahu in oglušujočem trušču in ropotu so se pokazali neometani kamniti in razšklebani zidovi, vzidane sohe, očrnjena dimna odprtina in nekdanja ognjišča, krušna peč, kamniti pod in leseni tramovi. V zgornjih prostorih, do katerih prideš skozi zunanje stopnišče in baladur, so vidni sledovi nekdanjega nižjega ostrešja. Med temi starimi in golimi zidovi je čutiti duh po davnini in po življenju, ki je moralo biti trše od samega kamenja, iz katerega so zgrajene stare kraške hiše. Ob pogledu se mladi zamislijo na življenje naših prednikov, starejšim pa se iskrijo spomini, ko so sami posedali okrog ognjišča »ranjce« Pepe in Žuštota, katerima je bil vsak prišlec dobrodošel.

Domačini se zavedajo vrednosti in pomena dediščine, ki jo je treba slej ko prej skrbno očuvati in ohraniti, zato si želijo tak dom, ki bi v celoti ohranil vse značilnosti kraškega stavbarstva. Preureditvena dela, kot nam zagotavljajo, ne bodo oškodovala ali skazila prvotne podobe hiše, temveč ovrednotila in obnovila to, kar je sodoben čas dosledno in neustavljivo korenito spreminjal in izbrisal. Ovčarjeva hiša bo v bližnji prihodnosti zadobila nekdanji videz in značaj kraške hiše. Oživeli bodo njeni prostori in v njih ljudje, ki bodo ob prižganem ognjišču ohranjevali medsebojne stike in vezi v sozvočju s preteklostjo in zahtevami današnjega časa.

Včeraj tiskovna konferenca, danes skupščina delavcev

Tržaški arzenal sv. Marka propada Delavci zahtevajo izredne posege

»Državni zavod za industrijsko preosnovo (IRI) in državna ladjedelniška družba Fincantieri s svojimi izbirami brišeta proizvodno bogastvo sredi vsesplošne brezbrižnosti.« Tako beremo na lepakih, ki jih je dal po mestu razobesiti tovarniški svet Tržaškega arzenala sv. Marka, da bi opozoril na dramatično stanje, v katero je ta obrat zabredel. Kako huda je zadeva, pa so predstavniki tovarniškega sveta skupno s pokrajinskimi voditelji kovinarskih sindikatov FIOM-CGIL, FIM-CISL in UILM podrobneje obrazložili na tiskovni konferenci, ki so jo priredili včeraj dopoldne v Časnikarskem krožku v Trstu. Na njej so izrazili zahtevo, naj bi v najkrajšem času, in sicer še v tem mesecu, zadevo obravnavali na izrednem srečanju zastopniki družbe Fincantieri, Tržaške pristaniške ustanove, zasebni podjetniki in seveda sindikati.

Uvodno poročilo je prebral član vodstva tovarniškega sveta Bruno Galante. Med drugim je navedel podatke o številu zaposlenih v zadnjih štirih letih, iz katerih jasno izhaja, kam plove Tržaški arzenal sv. Marka. Leta 1983 je v njem bilo 1.172 zaposlenih, leta 1984 1.120, leta 1985 1.031, leta 1986 898, zdaj pa je 852 zaposlenih. Pristaviti velja, da obrat že šest let ne jemlje novih delavcev ali uslužbencev. Res je, da je vodstvo v zadnjih časih napovedalo, da namerava sprejeti 20 mladih na osnovi pogodb za poklicno izobraževanje, vendar do danes ni jasno, kdaj, poleg tega pa vse kaže, da gre za izolirano dejanje in ne za odraz neke nove težnje.

A poglejmo, kako je z dejavnostjo oziroma s proizvodnimi perspektivami Arzenala. IRI in Fincantieri sta že večkrat zagotovila, da bo Arzenal ohranil tri temeljne dejavnosti, in sicer posebne gradnje, preustroje in popravila ladij. Toda dejstva govorijo drugače. Kar zadeva posebne gradnje, je po dveh letih pogajanj in obljub še vedno nejasno, ali bodo v Trstu gradili plavajočo platformo Micoperi, saj zadevna pogodba ni bila še podpisana. Tudi na področju preustroja ladij so perspektive vse prej kot rožnate. Zaenkrat ima Arzenal zagotovljena dela na ladji Apulia, in sicer za 230 tisoč delovnih ur. Kaj bo potem, je povsem nedoločeno. Le rahlo boljši je položaj na področju popravil, čeprav velja pripomniti, da je doslej šlo le za manjše posege in da tudi za bližnjo prihodnost ni predvidenih večjih naročil.

če vlada torej velika negotovost za bodoče delo, pa se Arzenalu ne obeta nič dobrega niti z vidika investicij v opremo. Družba Fincantieri je za tovrstne naložbe v Tržaški arzenal sv. Marka namenila 1,3 milijarde lir v dveletju 1986-7. Toda, kako so uporabili ta sredstva, ki vsekakor niso velika? Galante je v svojem poročilu povedal, da je denar šel le v manjša popravila, medtem ko bi ladjedelnica nujno potrebovala npr. nove žerjave. Brez obnove opreme bo Arzenal prav hitro izgubil svojo preostalo proizvajalno zmožnost.

Stanje je torej res dramatično. Kaj pa misli vodstvo podjetja oziroma vodstvi zavoda IRI in družbe Fincantieri? Pokrajinski tajnik UILM Carlo Fabricci je opozoril, da žal ne držijo vesti oziroma govorice, ki se v zadnjih časih širijo v mestu, češ da so državne soudeležbe nekoliko spremenile svoj odnos do tržaškega gospodarstva. Da stvarem ni tako, dokazuje že primer Arzenala, ki je dejansko prepuščen sam sebi. A podobno je mogoče ugotoviti tudi drugod. Sicer pa ni zgovorno že dejstvo, da kljub številnim napovedim in obljubam še vedno ni bila sklicana deželna konferenca o državnih soudeležbah?

Na tiskovni konferenci so imeli krajše posege še pokrajinska tajnika FIOM-CGIL Riccardo De Vescovi in FIM-CISL Pompeo Tria ter predstavnika tovarniškega sveta Luciano Kome in Italo Della Valle. Napovedali so, da bo o vsej tej problematiki govor na skupščini delavcev Arzenala, ki bo danes dopoldne z začetkom ob 8.30.

Garibaldijev osnutek za globalno zaščito

KPI kritična do stališč PSI in KD

Deželno tajništvo KPI je zavzelo ostro kritično stališče do strank vladne večine, ki so se v zadnjih časih distancirale od zakonskega osnutka sen. Garibaldija za globalno zaščito Slovencev v Italiji. V tiskovnem sporočilu je izrazilo predvsem začudenje, da se je od osnutka oddaljilo pokrajinsko vodstvo PSI, saj je sen. Garibaldi konec koncev član te stranke.

Deželno tajništvo KPI poleg tega kritizira deželno vodstvo KD. »Namesto da vsak dan izdaja komunikeje proti Garibaldijevemu tekstu,« je rečeno v tiskovnem sporočilu, »bi KD kot vladna stranka bolje storila, če bi dala dejanski prispevek za rešitev vprašanja ustavnega pomena, ki ni bilo nikoli resno načeto zaradi trdovratne zaprtosti strank vladne večine.«

pisma uredništvu

Še o nasilju med mladino

Spoštovano uredništvo

Stalno in z velikim zanimanjem sem sledil člankom Nadje Filipčič, Tabora mladih in nasploh vseh, ki so obravnavali to perečo snov. Čeravno so me zelo prevzeli, bom skušal pisati kolikor toliko neprizadeto.

Zelo me je presunila vrsta člankov Od eksa do biksa, ki so sila žaljivi, tako za mlade iz okolice, kot za mlade nasploh. Noben časnikar si ne sme dovoliti, da obsoja vso skupnost, katere zajeten del sploh nima zveze z obravnavanim. Javna občila so zelo vplivno sredstvo; časnikarji lahko usmerjajo javno mnenje, ga presnavljajo, gradijo določene vtise in sploh lahko podajo resnico v obliki, ki se jim zahoče. Ni vseeno, če rečemo, da si je nahujskana skupina nepridipravov - anarhistov dajala duška po mestnih ulicah ali pa, da so nekateri ljudje manifestirali. Zaradi tega je zelo nevarno govoriti o »kraških Rambih« ipd. Vsa kraška mladina je bila tako nepreklicno označena za »bandite«.

Ampak ne mislite, da pretiravam!

Med kraško in mestno mladino pač obstaja trenje, karseda prikrito, zatajeno, toda sila tehtno. In to iz različnih razlogov, ki imajo svoje poglavitno leglo v tem, da imata ti dve skupnosti večkrat nasprotujoča pojmovanja družbenega življenja, jezika/slovenstva, sožitja ter sploh prijema stvarnosti. Da daje ravno Primorski dnevnik (ki ga bere po Pavletičevi anketi kar 97% mladih) povod za poostritev že obstoječih trenj, pa je res neumestno in zlasti - neodgovorno.

Za mlade pa je žaljivo, ker nastopajo ti kot nasilneži - in to vsi. No, lahko rečete, da ni bilo nikjer napisano kaj podobnega. Pa daje ta vtis! To pa je kar dovolj. Kje je bilo jasno povedano, da se širi pojav nasilstva le v NEZNATNEM delu mladih ter da se ta tiče ljudi vseh starosti? Vsi članki stalno obsojajo mlade, in to mi je kar neprebavljivo.

Mogoče se vam zdi, da se je začel širiti ta pojav šele v zadnjih letih. Toda ni tako. Pri nas se je sprožil sorazmerno pozno, in to iz različnih razlogov. Trst je pač obrobno mesto, ki je veliko let nazaj v primeri z docela drugačnim, večkrat nečloveškim življenjem velemest, kjer je tovrstno nasilstvo še predobro znano že več desetletij. Poleg tega nam je zamejska stvarnost pravi branik. Osebe smo si prav gotovo bližje, številne združbe, ki pričajo o dejavnem delovanju slovenskega življa, pa so posameznika nekako odtegovale od »krive poti«, in to še vedno. Upam si trditi, da so športniki in nasploh vsi, ki so člani tega ali onega društva, krožka, kolikor toliko »zdravi«.

Toda vsi tisti, ki se ne bavijo s športom, prosveto ali čimerkoli, nimajo možnosti, da bi se izražali. Nekak nadomestek so jim plesi, edini prostori zbiranja mladine vseh vrst - študentov, delavcev in karsibodi - z različnimi navadami in mišljenjem. Zakaj pa se tako obnašajo, ni lahko odgovoriti. Osebno se strinjam s Taborom mladih, toda razlaga, da je to nasilje posledica nezadovoljstva nad inštitucijami, nad družbenim ustrojem nasploh, se mi zdi le presplošna. Mlada oseba se čuti popolnoma neupoštevana, brez deleža v dogajanju, da začne kar obupavati. In ta zavest, da nisi in sploh nikoli ne boš kaj več kot posameznik v brezštevilni gneči, more imeti posledice tudi na duševni ravni. Dejstvo, da imamo vsega preveč - da smo kar presiti - pa je prav gotovo pomemben dejavnik tega pojava. Ne bi hotel preiti na področje psihologije, saj nisem prav nič vešč tega, toda prepričan sem, da se vsa zadeva suče nekako tako!

Nazadnje naj povem še to, da je poseg Pavla Volka nadvse duhovit, če ne kar naravnost - smešen, zlasti trditev, da »žal so leta mladinskih nemirov že zdaleč mimo; tile mladi nasilneži pa svojih dejanj ne morejo opredeljevati opirajoč se na katerokoli ideologijo, ne gre jim za spremembo družbe«. Mar mora pripadati posameznik strogo določeni ideološki struji, da je lahko nezadovoljen nad družbo? Da jim ni do spreminjanja družbe, pa je samoumevno - kratko in malo si dajejo duška na svojevrsten način. Pa še, ko bi se mogli opirati na katerokoli ideologijo, bi bilo kaj drugače? Ubijalec je pač ubijalec, pa četudi zavoljo sila blestečih idealov.

MAKSIMILIJAN GULIČ '69

Pripis uredništva

Mimo nekaterih (za nas neosnovanih) trditev smo pisma veseli, saj dokazuje, da so članki na to tematiko zadeli v živo in da se je v naši družbi, običajno tako zaprti do določenih vprašanj, vendarle začelo javno razmišljati in razpravljati. To je končno bil naš cilj. Nikakor pa ni bil naš namen obsojati mlade ali jih kriminalizirati.

Na včerajšnjem tradicionalnem žrebanju

Galebove nagrade učencem

Ozračje na osnovni šoli Ivan Trinko Zamejski v Ricmanjih je bilo včeraj do skrajnosti naelektreno. V zadnji številki revije je namreč urednik Lojze Abram napovedal tradicionalno žrebanje bogatih nagrad, ki ga za svoje naročnike prireja mladinska revija Galeb.

Razumljivo je, da so ricmanjski šolarji nestrpno pričakovali prihod urednika, ki je v šolski telovadnici razstavil kar 75 bogatih nagrad, ki so si jih šolarji željno ogledovali. Še vsakdo je upal, da mu bo sreča mila in da se bo lahko, ob koncu pouka, odpeljal domov z novim športnim kolesom. Učenci so se kar pehali k veliki vreči, v kateri so bile dopisnice, in še vsakdo je hotel poskusiti, če ima srečno roko. Povedati je treba, da je bila sreča še kar naklonjena domačinom, saj so dobili 8 manjših nagrad.

Upali so tudi v najbolj bogate, a tokrat je 1. nagrada, lepo športno kolo, darilo Založništva tržaškega tiska, romala na Repentabor, na osnovno šolo Gradnik. Nepopisno je bilo veselje dobitnika, Iztoka Colje, učenca 4. razreda te šole. Drugo nagrado, par smuči z vezmi, darilo SPDT, je dobila Giulia Sadlowski, učenka 1. razreda osnovne šole Ribičič pri Sv.Jakobu. Srečna je bila tudi Alessandra Scheimer, učenka 5. razreda osnovne šole Finžgar v Barkovljah, ki je dobila tretjo nagrado, radijski tranzistor, darilo Uredništva Galeba. Četrto nagrado, žepni računalnik na sončno energijo, darilo trgovine Segulin, je dobila Matejka De Rocco iz Pevme, peto nagrado, lepo pero Parker, darilo TKB pa Sheila Arbulla s šole Širok v Ul. Donadoni. Ostale nagrade so dobili učenci raznih šol na Tržaškem in Goriškem. Nagrade bo v prihodnjih dneh srečnim dobitnikom porazdelil sam urednik revije Galeb. (L. A.)

Parovelova vina na razstavi v Veroni

Znani proizvajalec vin z zaščitnim poreklom v dolinski občini, Zoran Parovel, ki je prejel dve zlati kolajni na vinskem sejmu v Ljubljani in še druga priznanja na vinskem področju, bo razstavljal svoje proizvode (malvazijo, rdeče, sauvignon, merlot, refošk, belo vino iz Rozad in peneče se vino malvazija) na letošnji izvedbi Vinitaly v Veroni, ki bo od danes do 13. aprila 1987.

Obvestilo sindikalnih patronatov za ureditev položaja tujih delavcev

Patronati INAS-CISL, INCA-CGIL, ACLI in UCAP-UIL sporočajo tujim delavcem in njihovim delodajalcem, da bo 27. aprila zapadel rok za ureditev delovnih razmerij in bivanja tujih delavcev na italijanskem ozemlju. V kratkem gre za štiri bistvene točke: lahko se uredijo pretekla delovna razmerja, brez najmanjšega omejevanja urnikov; zelo pomembni predpisi veljajo za družinske pomočnice, ki lahko delajo pri več družinah za skupaj 40 tedenskih ur, če imajo bivališče v Italiji, in za 24 ur tedensko, če prihajajo iz zamejstva; tržaška kvestura izdaja dovoljenja za bivanje, s katerimi se lahko uredijo delovni odnosi in vpis v sezname deloiskalcev; takoj po zapadu omenjenega roka bodo začeli pristojni organi s strogim nadzorom, vsi tisti, ki ne bodo spoštovali novih predpisov pa bodo prijavljeni in kaznovani z visokimi administrativnimi kaznimi.

Za vse podrobnejše informacije se lahko zainteresirani obrnejo na patronate: INAS-CISL — Ul. S. Spiridione 7, INCA-CGIL — Ul. Pondares 8, ACLI — Ul. sv. Frančiška 4 in UCAP-UIL — Ul. Roma 28 in Trg Papa Giovanni XXIII 6.

Lov na srnjaka v Ljudskem vrtu

Vratarja Ljudskega vrta v Ul. Giulia v Trstu je včeraj ob prihodu na delo čakalo nemajhno presenečenje. Potem ko je ob 7. uri zjutraj odprl vrata Ljudskega vrta, je na bližnji trati opazil srnjaka, ki je mulil travo. Za njim so žival zapazili mestni redarji, ki imajo prav tam svoj sedež. Telefonirali so gasilcem, da bi jim priskočili na pomoč pri neobičajnem "mestnem lovu" na srnjaka.

Gasilci so prinesli s samo veliko mrežo, s katero pa si niso kdove kaj pomagali: živalica jim je namreč skakaje uhajala komaj so se ji približali. Medtem se je ob zaprtem Ljudskem domu zbralo lepo število radovednežev, ki so prisostvovali naporom gasilcev, redarjev, prostovoljcev in gozdnih straž, ki so jih medtem tudi priklicali na lov.

Po več kot štirih urah tekanja in skakanja je "lovcem" končno uspelo uloviti srnjaka. Nakrmili so ga, nakar so ga odpeljali na Kras in ga izpustili. Po vsej verjetnosti je žival priskakljala do Ljudskega vrta ponoči iz Bošketa. Izgubila se je po mestnih ulicah, nato pa se zatekla v njej domačnejše zeleno zatočišče Ljudskega vrta.

Zahvala skavtov vsem dobrotnikom

Spoštovano uredništvo

Rad bi izkoristil kotiček, namenjen bralcem, da se v imenu SZSO-TS javno zavhalim vsem dobrotnikom, ki nam s svojimi prispevki omogočijo važno vzgojno delo v zamejskem prostoru. Znano je namreč, da živi naša organizacija izključno od članarin svojih članov in od darov. Prav posebna zahvala pa naj gre občinama Dolina (60.000 lir) in Devin-Nabrežina (200.000 lir), ki sta omenjeni vsoti denarja dodelili krajevnim skavtskim skupinam (3. odnosno 1. stegu).

Za SZSO-TS
MARJAN KRAVOS

■ **V konferenčni dvorani tržaške univerze** bo danes ob 10. uri na pobudo študentske organizacije AIESEC predavanje o temi: »Podjetje in informatika: oddelek za sisteme informatike«.

Mnenje Enotnega tajnišva sindikata delavcev špektakla

Referendum v Verdiju nesprejemljiv

Enotno pokrajinsko tajništvo delavcev špektakla CGIL-CISL-UIL je predlog o referendumu za izbiro novega sopraintendanta, ki ga je zaposlenim v Gledališču Verdi posredoval komandant Staffieri v svoji vlogi predsednika ustanove, včeraj ocenilo kot demagoškega in populističnega, tako po metodi kot po vsebini.

Glede metode sindikat ugotavlja, da je nezaslišano, da predsednik neke ustanove skliče delavce in jim posreduje predlog v imenu svoje stranke. Lista za Trst in župan sta namreč edina, ki se nista odzvala pozivu pokrajinskih tajništev kategorije (kar so ostale stranke storile) za razpravo o njihovem dokumentu in za iskanje možnih rešitev po politični poti. Kadar torej komandant Staffieri govori o največji demokraciji, mu sindikat odgovarja, da je sam vedno odklanjal srečanje z družbenimi silami, ki so najvišji demokratični izraz neke omikane družbe. Prav tako nekorektno je dejstvo, da relativna večina, ki upravlja naše mesto, nalaga na Gledališče Verdi odgovornost za odločitve, ki so v pristojnosti političnih sil, in na ta način dejansko hoče razdeliti delavce ter omejiti sindikalno avtonomijo. Hkrati skuša na njih preložiti organizacijsko neučinkovitost in strankarske razprtije, ki izvirajo od drugod.

Po vsebinski plati je predlog o referendumu glede dveh kandidatov (De Ferre in Agnellija, op. ur.) izraz zelo majhne pozornosti Liste in župana do usode Verdija in torej do iskanja drugih resnih kandidatur za tako pomembno mesto. In končno, predlog o tem, da naj bi za referendum jamčili sindikalni predstavniki v upravnem svetu, še enkrat izraža — piše v tiskovnem sporočilu — popolno nerazumevanje za vlogo sindikata: tako bi ga namreč odstranili kot pogajalsko stran in ga odeli v preprostega garanta strankarskih sil.

Zato torej sindikat zavrača predlog LPT, ki je semplicističen in štrumentalen. Vsaka stranka, bodisi manjšinska kot večinska, mora opraviti svojo dolžnost in v dobrem ali slabem prevzeti odgovornost pred javnostjo. Preveč enostavno bi namreč bilo, tako za Gledališče Verdi kot za ostale ustanove, ki čakajo na imenovanja (Raziskovalno območje, Tržaški Lloyd, EZIT itd.), če bi izbire med kandidati prenesli na delavce in upravljali mesto z referendumi.

Na isto temo krize v Gledališču Verdi prireja pokrajinsko tajništvo KPI tiskovno konferenco, ki bo jutri ob 11. uri v Novinarskem krožku. Njena občinska svetovalca Calabria in Monfalcon pa sta na župana Staffierija naslovila vprašanje, v katerem ga sprašujeta, zakaj je vnovič zamešal svojo uradno vlogo župana s funkcijo strankarskega tajnika in če LPT meni, da je dokončno odpravljena navada, da občinski svet odloča o političnih vprašanjih, kakršno je imenovanje sopraintendanta Gledališča Verdi.

Avto pri Miljah zavozil na čeri

V ponedeljek ponoči je giulietta, ki jo je od Lazareta proti Miljam upravljal 28-letni Vincenzo Libardo, v nevarnem ovinku v desno zavozila s ceste in končala na čereh ob cesti. V nesreči je bila huje ranjena ena od štirih potnikov v avtu, 28-letna Sandra Udovich z Opčin (Narodna 174/2). Zlomila si je kosti v kolku in se udarila v glavo. Z rešilcem RK so jo prepeljali v katinarsko bolnišnico; zdravila se bo dva meseca.

Izvide o nesreči so izvedli miljski karabinjerji, ki domnevajo, da je nesreči botrovala prevelika hitrost avtomobila.

ZAHVALA

Ob izgubi dragega

Josipa Grgiča

(Pepija)

se iskreno zahvaljujemo vsem, ki so na katerikoli način počastili njegov spomin.

Posebna zahvala g. župniku Živcu.

SVOJCI

Padriče, 8. aprila 1987

Ob težki izgubi Luciana Frassinellija izreka svojcem iskreno sožalje balinarska sekcija ŠD Polet.

Uspeh delovnih ljudi pri Domju

S posebnim zadovoljstvom venomer beležimo uspehe naših delovnih in podjetnih ljudi. Eden takih uspehov je nedvomno odprtje novega kioska za prodajo časopisov pri vhodu v tovarno Velikih motorjev. Lep moderen kiosk v aluminiju, ki ga je zgradil Lucijan Žerjal, je last Dore Slavec - Zorzut iz Boljunca, ki je s svojopobudo omogočila delavcem tega obrata, da si tako zjutraj kot popoldne, ko začnejo ali končajo delo, lahko nabavijo tako italijanske kot slovenske časopise.

Drugi uspeh je odprtje lepe, moderne cvetličarne na cesti, ki pelje proti Domju in sicer na Stradi della Rosandra 40. Čeprav hiša stoji v tržaški občini, lahko rečemo, da je pri Domju, kajti tudi lastnik hiše in krasno urejene trgovine Karlo Stefani je bolj navezan na Domjo, kjer je rojen in ima nešteto prijateljev. S trdim delom si je Karlo zgradil stavbo, kjer ima delavnico za umetno cvetje, ki ga prodaja ne samo v Trstu in Italiji, temveč tudi v drugih državah Evrope. In v soboto je odprl tudi cvetličarno, kjer bo njegova žena Ida Ukmar prodajala cvetje.

Na slikah: levo novi kiosk pred Tovarno velikih motorjev, desno nova cvetličarna pri Domju.

koncerti

Società dei Concerti - Tržaško koncertno društvo. V ponedeljek, 13. t. m., ob 20.30 bo v gledališču Rossetti nastopil violončelist N. GUTMAN.

gledališča

VERDI

V petek ob 20. uri (red H/C) bo na sporedu osma predstava de Banfieldove opere LJUBEZENSKA PISMA LORDA BYRONA (dirigent Spiros Argiris, režija Gianfranco Ventura) in IL CARILLON MAGICO (dirigent Luciano Rosada).

V petek ob 18.15 bo v dvorani Baroncini (Ul. Trento 8) kritik Ruben Tedeschi spregovoril o operi Šostakoviča (zadnji na repertoarju) LADY MACBETH DEL DISTRETTO DI MZENSK.

ROSSETTI

V petek, 10. t. m., ob 16. uri: FRIULIA - ŽE 20 LET GRADIMO PRIHODNOST.

V soboto, 11. t. m., ob 21. uri: MODNA REVIJA - FASHION in C.

V nedeljo, 12. t. m., ob 9. uri: deželni INTERCLUB ACAT.

razstave

V TK Galeriji - Ul. sv. Frančiška 20 - razstavljata ANI TRETJAK in SERGEJ GLINKOV.

V umetnostni galeriji Cartesius razstavlja svoja dela slikar MARINO SORMANI.

V umetnostni galeriji Malcanton je na ogled razstava slikarjev HUGA in ROSWITHE WULTZ.

V umetnostni galeriji Krožka RAS, Ul. S. Caterina 2, bodo v nedeljo, 12. t. m. odprli razstavo slikarja MAURA LIKARJA. Razstava bo trajala do 18. t. m.

izleti

KD Rovte-Kolonkovec priredi dvodnevni izlet 19. in 20. aprila v ROVINJ. Vpisovanja v Ul. Monte Sernio 27 ob sobotah od 8. do 10. ure ali tel. 827528 ob uri kosila.

Združenje Union s smučarskim klubom prireja naslednje izlete:

— zadnja nedelja na snegu, 12. t. m. v Sesto - Moso - Monte Elmo, tudi za nesmučarje v S. Candido.

— za Veliko noč 19. - 20. aprila v kočo na Zoncolanu. Cena 52.000 lir - prevoz in polni penzion.

Informacije in vpisovanje v Ul. Valdirivo 30 - II. nad., vsak dan (razen sobote) od 17. do 19. ure. Tel. 61011.

šolske vesti

Ravnateljstvo DTTZ Žiga Zois sporoča, da bodo roditeljski sestanki za starše dijakov oddelka za knjigovodje na glavnem sedežu - Vrdelska cesta 13/2 - po naslednjem razporedu:

danes, 8. t. m., ob 17. uri 1. A, 1. B in 1. C razred; ob 18.30 2. A, 2. B in 2. C razred
jutri, 9. t. m., ob 17. uri 3. A, 3. B in 3. C razred; ob 18. uri 4. A, 4. B, 5. A in 5. B.

razne prireditve

SKD Barkovlje prireja v petek, 10. t. m., ob 20. uri v društvenih prostorih v Ul. Cerreto 12 POTOVANJE PO KANADI z diapozitivami. Prikazal jih bo priznani in priljubljeni fotograf Mario Magajna. Vabljeni!

KD F. Prešeren iz Boljunca vabi na predavanje, ki bo v petek, 10. t. m., ob 20.30 v društveni dvorani gledališča F. Prešeren na temo ŽIVETI BREZ STRESA IN KAKO NAM PRI TEM POMAGA TRANSCENDENTALNA MEDITACIJA (TM). Predavala bosta inž. Primož Škoberne in prof. Barbara Škoberne iz Ljubljane. Vabljeni!

KD Rdeča zvezda vabi vse otroke na SKRIVNOSTNI, ČAROBNI POPOLDAN, ki bo v nedeljo, 12. t. m., ob 18. uri v športno-kulturnem centru v Zgoniku. Sodelujejo: domači otroški pevski zbor in čarovnika Romano in Mister Lee.

KD I. Grbec - Škedenj priredi FILMSKI MARATON ALJOŠE ŽERJALA. V soboto, 11. t. m., ob 20.30 vas vljudno vabimo na 1. VEČER FILMOV: Firence, Rižarna, Sentimentalno potovanje, Štiri zlata dekleta Krasa, Normandija.

kino

ARISTON - 16.30, 22.00 **Il mattino dopo**, krim., ZDA 1986, 130; r. Sidney Lumet; i. Jane Fonda, Jeff Bridges.

EXCELSIOR I - 17.30, 22.15 **Ultimo tango a Parigi**, dram., Fr.-It. 1973, 129'; r. Bernardo Bertolucci; i. Marlon Brando, Marie Schneider, □□

EXCELSIOR II - 17.45, 21.45 **Via Montenapoleone**, dram., It. 1986, 103'; r. Carlo Vanzina; i. Carol Alt, Renee Simonson.

GRATTACIELO - 16.00, 22.15 **Platoon**, vojni, ZDA 1986, 115'; r. Oliver Stone; i. Tom Berenger, Villem Dafoe.

NAZIONALE I - 16.30, 22.00 **Caramelle da uno sconosciuto**, kom., ZDA, 1987; r. Franco Ferrini; i. Barbara de Rossi, Marina Suma, □

NAZIONALE II - 16.00, 22.00 **Hot feeling**, porn., □□

NAZIONALE III - 16.00, 22.00 **L'inchiesta**, it., 1987, 120'; r. Damiano Damiani; i. Keith Carradine in Harwey Keitel.

FENICE - 17.30, 22.15, **Nessuna pietà**, dram., ZDA 1986, 107'; r. Richard Pearce; i. Kim Basinger, Richard Gere.

MIGNON - 16.00, 22.15 **Figli di un dio minore**, dram., ZDA 1986, 120'; r. Randa Haines; i. William Hurt, Marlee Matlin.

EDEN - 15.30, 22.00 **Vanessa made in Manhattan**, porn., □□

CAPITOL - Danes zaprto.

ALCIONE - Zaprto zaradi popravil.

LUMIERE FICE - 16.30, 21.30 **Round midnight**, dram., ZDA 1986, 130'; r. Bertrand Tavernier; i. Dexter Gordon, Francois Cluzet.

VITTORIO VENETO - 16.30, 22.10 **Noi uomini duri**, kom., It. 1987, 100'; r. Maurizio Ponzi; i. Renato Pozzetto, Enrico Montesano.

RADIO - 15.30, 21.30 **Deep throat in America**, porn., □□

Prepovedano mladini pod 14. letom □ - 18. letom □□

včeraj - danes

Danes, SREDA, 8. aprila
MODEST

Sonce vzide ob 5.33 in zatone ob 18.41 - Dolžina dneva 13.08 - Luna vzide ob 12.27 in zatone ob 3.28.

Jutri, ČETRTEK, 9. aprila
MARINA

PLIMOVANJE DANES: ob 2.56 najnižja -3 cm, ob 6.08 najvišja 8 cm, ob 13.39 najnižja -33 cm, ob 20.42 najvišja 32 cm.

VREME VČERAJ: temperatura zraka 13,1 stopinje, zračni tlak 1018,7 mb pada, brezvetrje, vlaga 72-odstotna, nebo pooblačeno, morje skoraj mirno, temperatura morja 10,4 stopinje.

ROJSTVA IN SMRTI

RODILI SO SE: Ana Košuta, Christian Sforzina, Michael Gagliano, Mariangela Raconati, Paola Bruni, Francesca Verdiani, Ludovica Zisca.

UMRLI SO: 75-letna Giuseppina Blascovich, 81-letni Vittorio Hervatič, 76-letna Maria Samec, 84-letna Regina Tagliapietra, 72-letna Rosa Bodoja, 90-letna Ersilia Bertoch, 82-letna Linda Lizza, 90-letna Rosa Porri, 67-letna Romanita Lucches.

DNEVNA IN NOČNA SLUŽBA LEKARN

Od ponedeljka, 6., do sobote, 11. aprila 1987

Dnevna služba - od 8.30 do 13.00 in od 16.00 do 19.30

Ul. Roma 15, Ul. Ginnastica 44, Ul. F. Severo 112, Ul. Baiamonti 50.

Dnevna služba - tudi od 19.30 do 20.30

Ul. Roma 15, Ul. Ginnastica 44, Ul. F. Severo 112, Ul. Baiamonti 50, Ul. Oriani 2, Trg Venezia 2.

ZGONIK (tel. 229373), MILJE - Mazzinijev drevored 1 (tel. 271124) - samo po telefonu za najnujnejše primere.

Nočna služba - od 20.30 do 8.30

Ul. Oriani 2, Trg Venezia 2.

ZGONIK (tel. 229373), MILJE - Mazzinijev drevored 1 (tel. 271124) - samo po telefonu za najnujnejše primere.

ZDRAVSTVENA DEŽURNA SLUŽBA

Nočna služba od 20. do 8. ure, tel. 7761, predpraznična od 14. do 20. ure in praznična od 8. do 20. ure.

KD F. PREŠEREN iz Bojunca vabi danes, 8. t. m., ob 20. uri v društveno dvorano na

razpravo o vlogi kulturnih društev danes

Sodelovali bodo Ace Mermolja, Filibert Benedetič in Darko Bratina.

K udeležbi vabimo tudi odbornike drugih društev oziroma tiste, ki jih tema zanima.

Naša draga nona

TONČKA KOŠUTA

slavi danes 90 let.
Ob visokem jubileju ji iz srca čestitajo Nives, Franko in vsi njeni.

razna obvestila

V nedeljo, 12. t. m., organizira PD Vipava pohod po poteh nanoške bitke. S trga v Vipavi bomo proti Abramovim na Nanos krenili ob 9. uri; tu bodo poleg žigov in značk na voljo tudi čaj in razglednice.

Društvo naravoslovcev in tehnikov Tone Penko prireja v petek, 10. t. m., ob 20.30 v Gregorčičevi dvorani, Ul. sv. Frančiška 20, večer, posvečen problemom kislega dežja. Predavanju, ki ga je pripravil profesor Tartarotti z Univerze v Bernu, bo sledil oris stanja v Sloveniji, ki ga bo prikazal dr. Batič iz Ljubljane.

Zadruga Lonjer-Katinara sklicuje v soboto, 11. t. m., ob 19.30 v prvem in ob 20.30 v drugem sklicanju, v društvenih prostorih v Lonjerju REDNI OBČNI ZBOR.

Odbor za doraščajočo mladino pri SKGZ in dijaška domova S. Kosovel - Trst ter S. Gregorčič - Gorica prirejajo letovanja za otroke in mladino:

- na Tatrah od 22. 6. do 4. 7. in od 6. 7. do 18. 7. za otroke od 6. do 11. leta starosti;
- v Tolminu od 29. 6. do 15. 7. od 10. do 17. leta;
- pri morju od 13. 7. do 25. 7. za otroke od 9. do 14. leta.

Informacije in vpisovanje do 30. t. m. na sedežih SKGZ v Trstu (Ul. sv. Frančiška 20/III, tel. 744249) in v Gorici (Ul. Malta 2, tel. 84644) od ponedeljka do petka, od 9. do 12. ure.

KD F. Prešeren iz Boljunca sporoča, da se bo danes, 8. t. m., ob 20. uri nadaljevala v društveni dvorani RAZPRAVA O VLOGI KULTURNIH DRUŠTEV DANES. Sodelovali bodo Ace Mermolja, Filibert Benedetič in Darko Bratina. K udeležbi vabimo tudi odbornike drugih društev, oziroma tiste, ki jih tema zanima.

Centro Turistico Studentesco e Giovanile (Študentski in mladinski turistični center) obvešča svoje člane, da so na razpolago programi za študij jezikov v tujini za poletje '87.

Člani in vsi, ki so zainteresirani, se lahko oglasijo na sedežu Centra na Trgu Dalmazia 3/B za vsakršno informacijo.

Sindikat zveze upokojencev SPI - CGIL Boršt, vabi vse člane in prijatelje na skupščino, ki bo danes, 8. aprila 1987, ob 19.30 na sedežu KD v Borštu, kjer se bo diskutiralo o predlogih za izboljšanje splošnih življenjskih pogojev za upokojence in ostalih ljudi, ki jih bo sindikalna konfederacija CGIL izročila vladi.

Obvestilo IRRSAE - Danes, 8. t. m., ob 16.30 se sestane na sedežu IRRSAE, Ul. Cantù 10, delovna skupina izpopolnjevalnega tečaja VZGOJA IN IZOBRAŽEVANJE V VEČJEZIČNEM OKOLJU, ki obravnava govorne napake dvojezičnih otrok. Mentor prof. Lelja Rehar-Sancin.

V Društvu slovenskih izobražencev v Trstu - Peterlinova dvorana - bo v ponedeljek, 13. t. m., ob 20.30 podal velikonočno versko misel katinarski župnik A. ŽUŽEK, ki bo govoril na temo LJUBEZEN ZIDA - o človeških odnosih in medsebojni ljubezni.

Krožek V. ŠČEK - Ul. Machiavelli 22/II - vabi v torek, 14. t. m., ob 18. uri na okroglo mizo: KAKŠNO GLEDALIŠČE IN ZA KOGA? Pogovor bodo uvedli Rafko Dolhar, Marija Ferletič, Saša Rudolf, Livij Valenčič in Vladimir Vremec.

TK *TRŽAŠKA KNJIGARNA*
HRANILNICA IN POSOJILNICA NA OPČINAH
KOSOVELOVA KNJIŽNICA
vabijo na predstavitev ponatisa knjige

Vekoslava Špangerja

BAZOVIŠKI SPOMENIK - PRIČEVANJE -

Uvodna beseda **prof. BORIS PAHOR**
Jutri, 9. t. m., ob 18. uri v prostorih Tržaške knjigarne
Vabljeni!

SPDT **SLOVENSKO PLANINSKO DRUŠTVO - TRST**
priredi predavanje
LUCIJANA MILIČA
Reševanje v gorah
ob 30-letnici organiziranega gorskega reševanja na tržaškem
Predavanje bo v Gregorčičevi dvorani, Ul. sv. Frančiška 20, jutri, 9. t. m., ob 20.30. Vabljeni!

mali oglasi

OSMICO je odprl Lovrenc Žerjul v Lonjerju. Toči belo in črno vino.

GOSTILNA išče kuharsko pomočnico. Delovne ure po dogovoru. Pismene ponudbe poslati na Oglasni oddelek Primorskega dnevnika, Ul. Montecchi 6, pod šifro »Kuharska pomočnica«.

IŠČEM kuharico. Pismene ponudbe poslati na Oglasni oddelek Primorskega dnevnika, Ul. Montecchi 6, pod šifro »Kras«.

ČASOPIS Primorske novice išče honorarnega sodelavca/ko za zbiranje reklamnih oglasov na področju tržaške in goriške pokrajine. Pisati na Oglasni oddelek Primorskega dnevnika, Ul. Montecchi 6, pod šifro »Novice«.

PRODAM dirkalno kolo PINARELLO model montello SLX, rabljeno 3 mesece. Tel. od 13.30 do 14.30 ali v večernih urah na št. 0481/30890.

URADNICA import-export z znanjem srbohrvaščine in angleščine išče zaposlitev. Tel. 818067.

KOCIJAN LADI - Dolina 147 je odprl osmico. Toči belo in črno vino.

OSMICO je odprl Boris Živec v Koludrovci. Toči belo vino in teran.

UNIVERZITETNI ŠTUDENT nudi lekcije iz knjigovodstva in trgovinstva. Tel. 416150.

PRODAM obleko za standardne plese. Velikost primerna za deklico 12 - 13 let. Tel. 231864.

NA PROSEKU iščem v najem majhno stanovanje ali dve sobi z uporabo stranišča za urad. Tel. 229476 v večernih urah.

IŠČEM v najem majhno stanovanje v mestu ali na deželi. Tel. 228390.

PRIMOTOR KLUB omogoča članom in prijateljem nakup s 30-odstotnim popustom motorja CAGIVA 125 Aletta, dobitek na nagradnem žrebanju. Ponudba ne velja za prodajalce motorjev ali podružnice. Informacije na tel. 763856 (zjutraj).

LJUBITELJI KONJ v vasi Beka - v okolici Kozine - oddajamo v najem hišo s hlevom ter 1 hektar terena za košnjo ali druge namene. Ugodno. Tel. 226445.

SPRETEN NATAKAR išče tudi 3-kratedensko zaposlitev. Tel. 291169.

PRAŠIČE najboljše pasme, primerne za pršute, prodaja podjetje Grudina, Sovodnje - Štradalta - tel. 882343. Dobava tudi na dom.

SLOVENSKO STALNO GLEDALIŠČE V TRSTU
Patrick Süskind
KONTRABAS
Režija: ŽARKO PETAN
Igra ANTON PETJE

Danes, 8. t. m., ob 20.30 RED D - mladinski v sredo
jutri, 9. t. m., ob 20.30 RED E - mladinski v četrtek
v petek, 10. t. m., ob 20.30 RED A - premierski
v soboto, 11. t. m., ob 20.30 RED B - prva sobota
v nedeljo, 12. t. m., ob 16. uri RED C - prva nedelja

KMEČKA IN OBRTNA HRANILNICA IN POSOJILNICA V NABREŽINI

GOSPODARSKO DRUŠTVO NA KONTOVELU

vabi

člane na

87. REDNI OBČNI ZBOR

v soboto, 11. t. m., ob 20. v prvem in ob **21. uri v drugem sklicanju.**

V društvenih prostorih.

čestitke

Novi pokrajinski prvakinji MAJI MEZGEC čestitajo in želijo nadaljnjih uspehov sošolci in učiteljica V. razreda osnovne šole P. Trubar v Bazovici.

prispevki

V spomin na ženo Edo daruje Federik Taučar 30.000 lir za ženski in moški zbor Tabor.

Drago Štoka daruje 30.000 lir za SKD Tabor.

Namesto cveta na grob pok. Luciana Frassinellija darujeta Laura in Gičko Sedmak (Gabrovec 1) 20.000 lir za MPZ V. Mirk Prosek-Kontovel.

Ob 1. obletnici smrti Branka Giallija darujeta žena Ana in hči Cvetka 30.000 lir za Sklad M. Čuk in 30.000 lir za vzdrževanje spomenika padlim v NOB na Opčinah.

V spomin na Branka Grahonjo daruje družina Ražem (Gročana 22) 10.000 lir za cerkev na Pesku ter 10.000 lir za KD Krasno polje.

menjalnica

7. 4. 1987

Ameriški dolar	1280.—	Japonski jen	8.10
Nemška marka	710.—	Švicarski frank	849.50
Francoski frank	212.—	Avstrijski šiling	100.80
Holandski florint	628.—	Norveška krona	186.—
Belgijski frank	33.40	Švedska krona	201.—
Funt šterling	2050.—	Portugalski eskudo	8.70
Irski šterling	1880.—	Španska peseta	9.60
Danska krona	185.50	Avstralski dolar	870.—
Grška drahma	9.10	Debeli dinar	1.70
Kanadski dolar	970.—	Drobni dinar	1.70

BCKB BANCA DI CREDITO DI TRIESTE TRŽAŠKA KREDITNA BANKA Tel.: Sedež 61446 - 68881 Agencija Domjo 831-131

a·c avtosalon
catullo
TRST — Ul. F. Severo 52 — Tel. 568331
VAM NUDI STROKOVNO OPRAVLJENA POPRAVILA NA AVTOMOBILIH AUDI IN VOLKSWAGEN PO ZMERNIH CENAH
S tem oglasom nudimo dodatnih **10%** popusta pri nakupu originalnih nadomestnih delov in **20%** pri avtomobilski opremi.
Audi
VOLKSWAGEN
ZAUPAJTE

Transadria '87

Mednarodna razstava o specializiranem pomorskem prevozu v Severnem Jadranu

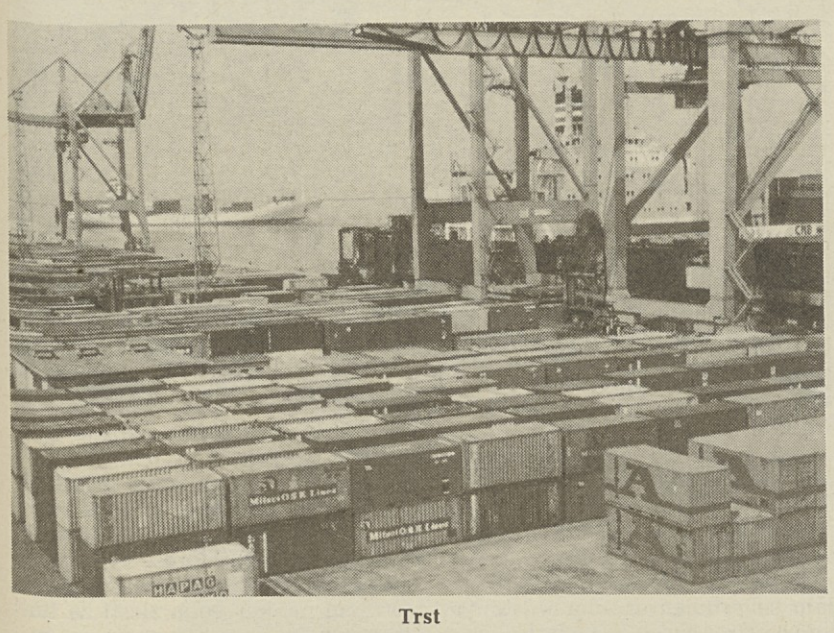

Trst

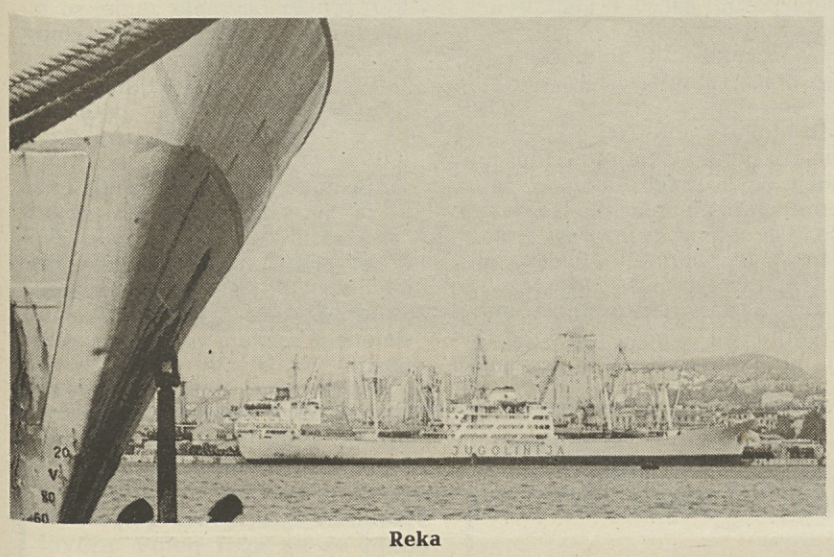

Reka

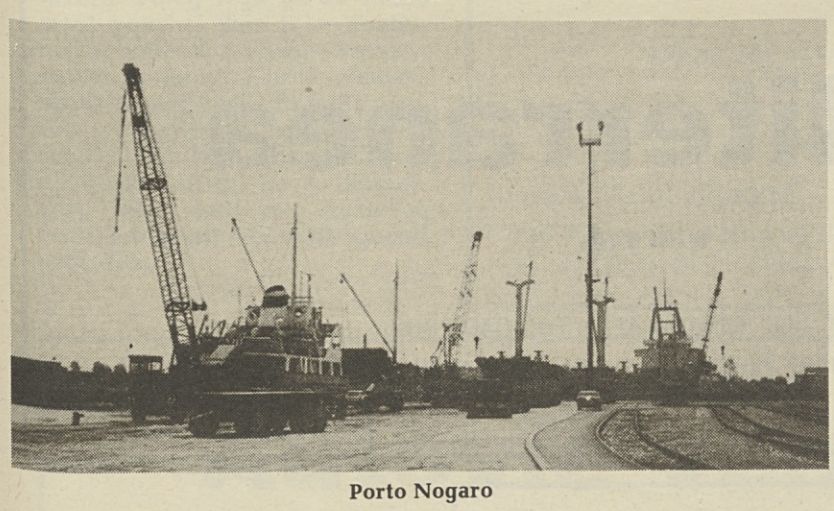

Porto Nogaro

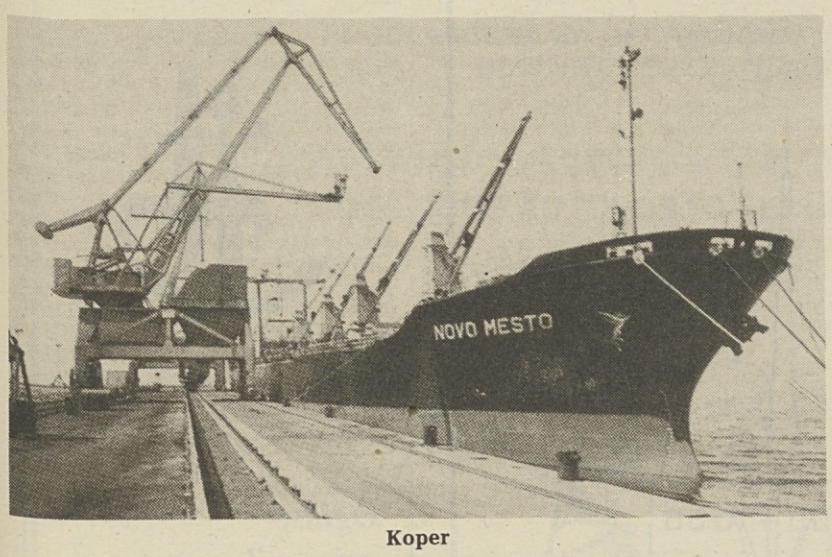

Koper

Chioggia

V zavestni krepitvi sodelovanja perspektiva jadranskih pristanišč

Danes dopoldne bodo ob prisotnosti podpredsednika jugoslovanske gospodarske zbornice Mileta Jesića, predsednika mešanega italijansko-jugoslovanskega odbora za Transadrio Tomislava Blažiča, zastopnikov tržaške trgovinske zbornice in drugih predstavnikov oblasti na Reki uradno odprli mednarodno razstavo o specializiranem pomorskem prevozu na Severnem Jadranu Transadria 87. Na razstavi je prisotnih 45 razstavljalcev in sicer 28 iz Jugoslavije, ostali pa prihajajo iz Italije, Avstrije, Madžarske in Velike Britanije. Na razstavi prikazujejo vse sektorje prevoza od pomorskega do cestnega,železniškega in reškega. Novost letošnje Transadrie je dejstvo, da bo Jugoslavija predstavila rečna pristanišča Osijek in Vukovar, Italija pa bo uradno predstavila zmogljivosti pristanišč v Tržiču, Portu di Nogaro in Benetkah.

Transadria se je v dosedanjih izdajah uveljavila kot institucionalni izraz pomorstva in pristaniškega gospodarstva severnojadranskega prostora. Nameni in cilji te pomembne vzajemne prireditve so bili doslej že uresničeni z medsejemskim sporazumom, ki je privedel do organizacije vseh dosedanjih izdaj razstave, z organizacijo številnih mednarodnih posvetovanj in s predstavitvijo pristanišč na nekaterih tržiščih. Obenem pa se je uresničevanje ciljev Transadrie odražalo v sodelovanju med trgovinskimi in gospodarskimi zbornicami Furlanije-Julijske krajine, Veneta, Slovenije in Hrvaške.

Severnojadranska pristanišča trenutno še vedno zaostajajo za velikimi severnoevropskimi pristanišči, ki zaradi ustreznejših storitev predvsem pa boljših prevoznih povezav priklicujejo največji del prometa. Vendar ob krepitvi vloge skupnosti Alpe Adria in vstopu Grčije v EGS so se potencialne možnosti severnojadranskih pristanišč znatno okrepile. O tem priča med drugim tudi nedavna predstavitev štirih severnojadranskih pristanišč v Budimpešti, ki je imela znaten odziv. Potencial pristanišč je bil sicer poznan v Budimpešti, zanimanje gospodarstvenikov pa je bilo vseeno veliko predvsem zaradi možnosti krepitve sodelovanja zlasti z jugoslovanskimi in italijanskimi partnerji, zaradi bolj smotrnega izkoriščanja blagovnih tokov, zaradi možnosti, da bi se v skupnost Alpe Adria vključile še druge madžarske dežele in zaradi možnosti razvoja madžarske izmenjave z deželami v razvoju prek severnojadranskih pristanišč. Po mnenju madžarskih gospodarstvenikov je skupna predstavitev severnojadranskih pristanišč v Budimpešsti dokazala, da so te luke pripravljene, da se prilagajajo novemu povpraševanju in novim potrebam.

Skupno nastopanje severnojadranskih pristanišč na tretjih trgih pa je zanimivo tudi z drugačnega zornega kota, saj dokazuje, da če je konkurenčnost med pristanišči potrebna, je prevelika fragmentarnost škodljiva. Skupno nastopanje pa odraža težnjo po koordinaciji, usklajevanju, načrtovanju in skupni ponudbi. Dialog in sodelovanje pa lahko popravita neravnovesje, ki se je v tem času ustvarilo med Severno in Južno Evropo.

Seveda pa je potencial severnojadranskih pristanišč neposredno povezan s sposobnostjo prebivalstva in njegovih upraviteljev, da presežejo dosedanje razdelitve, ki so posledica vojne, in poiščejo tisto enotno nastopanje, ki edino lahko omogoči izhod iz položaja obrobnosti, ki postaja za vse preveliko breme. Skupnost Alpe-Adria je v tem pogledu že dala svoj prispevek, jadranska pristanišča pa v tem skupnem nastopanju uveljavljajo tudi gospodarski pogled. In pobuda kot je Transadria je nedvomno veliko pripomogla, da se je razmišljanje v tej smeri uveljavilo in poglobilo.

A vrnimo se k letošnji prireditvi. Ob predstavitvah potencialov raznih pristanov bo med drugim jutri na sporedu posvet izvedencev vseh sodelujočih držav o razvoju integriranega sitema prevozov jadranske smeri. Nedvomno bo to priložnost za obračun tega, kar je bilo doslej narejeno, obenem pa tudi priložnost za nadalnje načrtovanje skupnega nastopanja, za preverjanje uresničljivosti dalnosežnejših načrtov in vizij.

Mednarodne povezave, ki jih je Transadria že uspela vzpostaviti, jo kvalificirajo kot visoko specializirano in usposobljeno prireditev, ki je kljub zemljepisnim omejitvam sposobna konkurence z drugimi velikimi evropskimi specializiranimi prireditvami. To pa potrjuje tudi njena uvrstitev v koledar mednarodnih sejemskih prireditev UFI.

LUKA RIJEKA

AS PO CHIOGGIA

BCTKB

BANCA DI CREDITO DI TRIESTE
TRŽAŠKA KREDITNA BANKA

ZANESLJIV PARTNER V PROSTORU
ALPE - ADRIA

TRST — Ulica Filzi 10

Tržič

ZTT EST

EDITORIALE STAMPA TRIESTINA
ZALOŽNIŠTVO TRŽAŠKEGA TISKA d. d.

34137 - ITALIJA - UL. DEI MONTECCHI 6
Tel.: 040 / 764310 - 726629 - Telex: 460270 EST I

FILIALA GORICA - UL. XXIV MAGGIO 1
Tel.: 0481 / 33324 - 32638 - Telex: 460366 EST GO

KOMERCIALNI SEKTOR:
izvoz - uvoz:
- repromateriala za grafično, kartonažno in papirno industrijo
- grafičnih storitev, časopisov
- splošnega blaga v okviru avtonomnih računov TRSTA in GORICE

Usposobitev notranjih plovnih poti okrepitev za jadranska pristanišča

Na letošnji Transadrii bo Jugoslavija prvič predstavila tudi dve reški pristanišči in sicer Osijek in Vukovar. Prisotnost teh dveh pristanov je nedvomno odraz nove pozornosti, ki jo skupnost Alpe Adria posveča potencialu reškega prometa, oziroma potencialu, ki ga nudi usklajen in kombiniran kompleks severnojadranskih pristanišč, cestnega, železniškega in reškega prometa.

Nedvomno je skromno izkoriščanje potencialov reškega prometa eden od vzrokov, zaradi katerih severnojadranska pristanišča zaostajajo za severnoevropskimi, ki v celoti ali skoraj izkoriščajo možnosti plovnih poti večjih severnoevropskih in zahodnoevropskih rek. Izvedenci soglašajo, da je treba ob načrtovanju prevozov upoštevati možnost internih plovnih poti še zlasti kot prispevek k globalni ponudbi prevoznega načrta morje-zemlja. Poleg tega izkoriščanje plovnih poti lahko uravnovesi zlasti v Italiji nerentabilno dejstvo, da gre 80 odstotkov prometa od pristanišč do uporabnika s tovornjaki, kar veliko stane in prekomerno obremenjuje cestni sistem. Na znanstvenih simpozijih o izkoriščanju notranjih plovnih poti se tudi večkrat omenja primerjava med Italijo in Veliko Britanijo, ki sta si po strukturi tal precej podobni, vendar v Italiji se po rečnih poteh prevaža okoli 50 milijonov ton tovora, v Veliki Britaniji pa nad sto milijonov ton.

Seveda ob sedanjrem stanju bodo dežele skupnosti Alpe Adria v tem pogledu lahko naredile velik korak naprej šele proti koncu tisočletja, če bodo končno začele

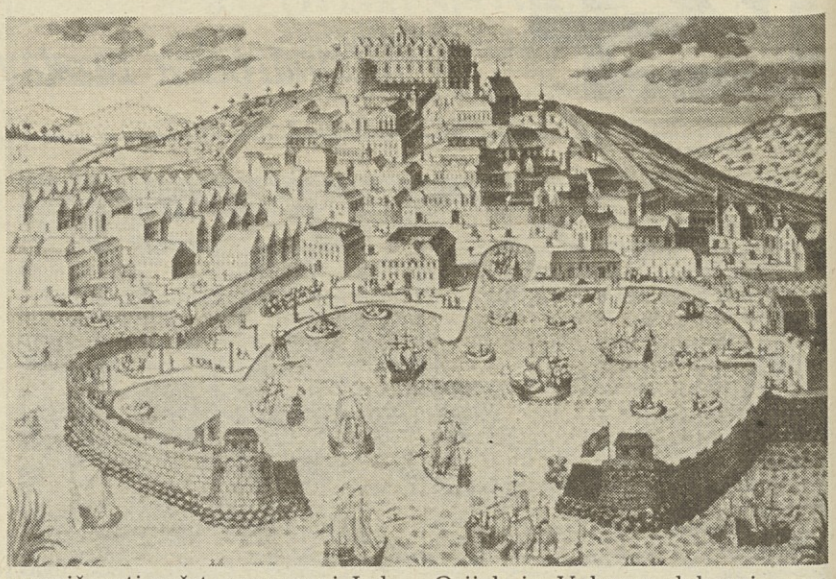

uresničevati načrt o povezavi Jadrana z Donavo z ustrezno plovno potjo. Na ta način bi bilo Jadransko morje neposredno povezano s celotno mrežo evropskih internih plovnih poti od Severnega do Črnega morja. To pa bi nedvomno dalo severnojadranskim pristaniščem znatno šanso v konkurenci s severnoevropskimi.

V pričakovanju dokončnega odgovora o uresničljivosti načrta, pa je potrebna v izkoriščanju internih plovnih poti vsaj politika malih korakov. Nekja se na tem področju dela: na reki Pad so začele z obratovanjem nekatere ladjedelnice, Chioggia je pripravila načrt rečnega pristanišča, Padova pripravlja vodno pot do Benetk. Že samo dejstvo, kot je bilo rečeno v začetku, da Jugoslavija predstavlja na Transadrii rečni pristanišči Osijek in Vukovar dokazuje nov pristop v tej smeri.

Seveda pa spremembe niso lahke, saj zlasti s kratkoročnega vidika uveljavljanje internih plovnih poti prizadene interese nekaterih kategorij, zlasti avtoprevozniških. Ob tem pa, kar velja zlasti za Italijo, vendar ne samo zanjo, so birokratska počasnost, neustreznost rečnega ladjevja in pomanjkanje servisiranja predstavljali velike težave. Vendar gre za potencial, ki ga je treba upoštevati in razvijati. In nedvomno bo o tem vprašanju govor tudi na okrogli mizi, ki bo jutri na sporedu v okviru Transadrie in na kateri bodo izvedenci vseh sodelujočih držav razčlenjevali vprašanje uveljavljanja jadranske poti kot dejavnika uskladenega razvoja vseh dežel skupnosti.

FARCO s.r.l.
FINE CHEMICALS

34132 TRST
Ulica del Lavatoio 4
Tel.: (040) 65134/5
Tx: 461012

KEMIJA
FARMACEVTIKA

FILIALA GORICA:
Ul. Trieste 160 - Tel. (0481) 20769

POMORSKA AGENCIJA

Mediterranea
s. a r. l.

TRST - Ul. Milano 4/1 - Tel. 040/7369
Telex 460087 MEDMAR I - Telegr. MEDIMARE

C.C.I.A.A. UDINE
MADE IN FRIULI ITALY

PortoNogaro

Posebna ustanova Trgovinske zbornice
Ul. Piave 31 ☎ 0432/25951 tlx: CFCE UD450649
VIDEM * ITALIJA

Oglase pripravil
publiest
oglasni oddelek
Telefon 040/775275

Kontejnerji na razburkanem morju

Uvedba kontejnerjev je prinesla precejšnjo racionalizacijo v tovorni promet. Pretovarjanje zabojnikov s tovornjaka na ladjo in z ladje na tovornjak ali na vlak je nedvomno veliko hitrejše kot je pretovarjanje razsutega tovora. Poleg tega pa se blago manj pokvari, ker je v kontejnerju bolje spravljeno, železna škatla pa ga ščiti pred vremenskimi neprilikami. Skratka prevoz s kontejnerji je hitrejši in varnejši. Če ima fotograf dovolj umetniške žilice, pa so kontejnerji lahko tudi zelo hvaležna tema fotografij kot kaže gornji posnetek.

Luigi Kodermac Succ. s.r.l.

ŠPEDICIJA IN MEDNARODNI PREVOZI

34170 GORICA

Uprava: UL. ALVIANO 56 — Tel.: 83411

Urad za promet: Terminal S. Andrea - Štandrež
Tel.: 21131-32-33-34, Telex: 460119

S. R. L.

IMPORT - EXPORT

TRST
Ulica Ghega 2
Tel.: (040) 64535 - 64449
Telex: 460517 TECHNA I

Centralsped

MEDNARODNA ŠPEDICIJA IN PREVOZ

Filiale:
MILAN
GORICA
FERNETIČI

Sedež: Miramarski drevored 3
Telefon: (040) 417831/5
Telex: 460140 CENTTS I

Carinska služba, zbirni promet, skladišča, pomorski prevozi, avipromet, suhozemski transport

PRIZNANO MEDNARODNO AVTOPREVOZNIŠKO PODJETJE

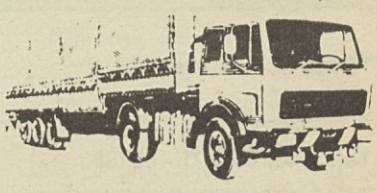

La Goriziana S.R.L.

GORICA — Ul. D. D'Aosta 180 - Tel. (0481) 22351 (avtomatska centrala)
TELEX: 460107 LAGORI I

PREVZEMAMO PREVOZ VSAKOVRSTNEGA BLAGA

Autovie venete S. p. a.

POOBLAŠČENA ZA UPRAVLJANJE AVTOCESTE BENETKE - TRST - VIDEM

SEDEŽ: TRST - Ul. Fabio Severo 50 - Tel. 040/56011

GESTIONE AUTOPORTO FERNETTI S. p. a.

SEDEŽ: TRST - Ul. Cellini 3 - Tel. 040/213857 - 213766

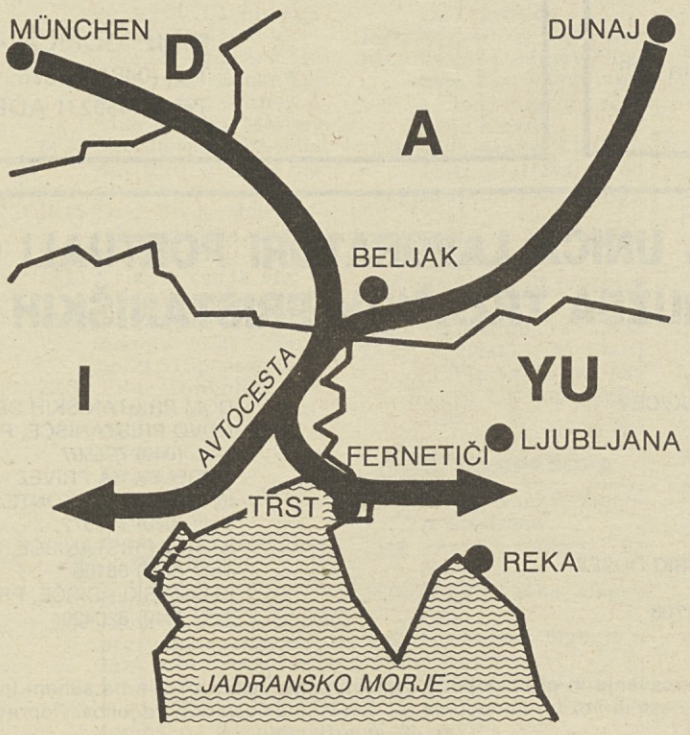

Mednarodni prevozi

CONSORZIO AUTOTRASPORTATORI ARTIGIANI ISONTINI s.r.l.

GORICA — Ul. Monte Santo 120
Tel. 87112 - 87581 — Telex: 460219 CAAI GO

Mikluz Ladislav

MEDNARODNA ŠPEDICIJA IN TRANSPORT

GORICA

Ul. III. Armata 165 - Tel.: (0481) 20111/112 - Telex: 460694

Kontejnerji v doževem mestu

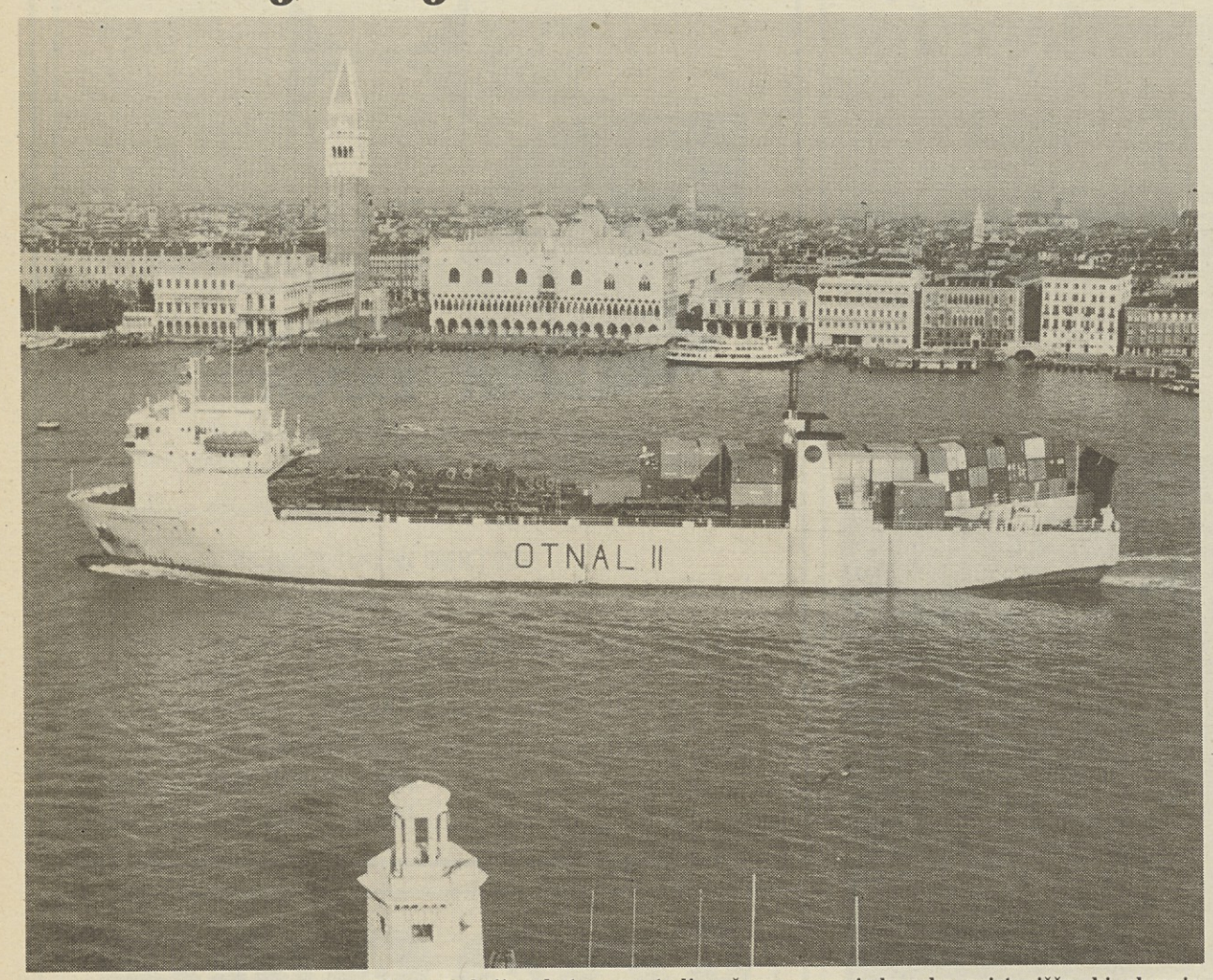

Benetke so svetovno znana turistična atrakcija ob tem pa tudi važno severnojadransko pristanišče, ki ohranja pomorsko tradicijo nekdanje republike. Kljub temu pa med obiskovalci sodobna tovorna ladja na Canal Grande vzbuja še vedno presenečenje.

ADRIATRANS
Srl
Zadružna organizacija avtoprevoznikov
KAMIONSKI TERMINAL FERNETIČI
34016 (loc. B23AB23B) Repentabor (Trst)
Tel. (040) 212328 - 213029

AVTOPREVOZNIŠTVO
CUNJA R. Eredi s. d. f.
TRST
Prevzemamo vse vrste prevozov
za Evropo - Azijo - Severno Afriko
Telex: 460441 Tel. 040/213944

C.G.R.
SPLOŠNA TRGOVINA IN ZASTOPSTVA
D. Z O. Z. - UVOZ - IZVOZ
TRST - Ulica Geppa 9
Telefon: 69316 - 69558 - 61579
Telex: 460559 - PP 185
Filiala GORICA:
Trg Martiri per la Libertà d'Italia 5

OMNIACOMMERCE
di S. Savarin
IMPORT — EXPORT — ZASTOPSTVA
TRST, Ul. F. Severo 21
Tel. (040) 631301 - 631880
Telex 460129 OMNIAC I

adriaimpex S.p.A.
UVOZ — IZVOZ — PREDSTAVNIŠTVA
Pooblaščeni izvoznik:
IVECO - FIAT - PIRELLI - COMETTO
Industrijska vozila, originalni rezervni deli in gume
za Jugoslavijo
TRST — Ulica Geppa 9
Tel. (040) 68802 - 64489 - 62254
Filiala: GORICA — Korzo Verdi 59
Tel. (0481) 33576
Telex: 460231 ADEX I

SIAT SERVIZIO TECNICO INDUSTRIALE
IMPORT - EXPORT - ZASTOPSTVA
TRST - Ul. F. Severo 21
Tel. (040) 62176
FILIALA V GORICI: Korzo Italia 205
Tel. (0481) 87213

suhozemni terminal
sežana
prvi obmejni blagovno - transportni center
v jugoslaviji
sozd timav koper; do jadran export import sežana
tozd terminal sežana, partizanska c. 79 - tel: (067) 72451; tlx: 34146

COMPAGNIA UNICA LAVORATORI PORTUALI DI TRIESTE
ENOTNA DRUŽBA TRŽAŠKIH PRISTANIŠKIH DELAVCEV
DOM PRISTANIŠKIH DELAVCEV
Trg Duca degli Abruzzi 3
CENTRALA:
Tel.: (040) 61386 (4 linije)
PLAN:
Tel.: (040) 631145 - LADIJSKI ODSEK
TAJNIŠTVO: Tel.: (040) 61703
DOM PRISTANIŠKIH DELAVCEV
NOVO PRISTANIŠČE, PRISTANIŠKI ODDELEK
Tel:. (040) 795597
ODDELEK ZA PRIVEZ
IN POPRAVILO KONTEJNERJEV (VII. POMOL)
Tel:. (040) 775672
STARO PRISTANIŠČE, PRISTANIŠKI ODDELEK
Tel:. (040) 68106
LESNO SKLADIŠČE, PRISTANIŠKI ODDELEK
Tel:. (040) 820420
Služba za vkrcavanje, izkrcavanje in pretovarjanje. Natovarjanje, raztovarjanje na suhem in/ali v skladišču. Privez in odvez tovora na ladji, cestnih vozilih in vagonih ter čiščenje železniških vagonov. Popravila kontejnerjev od 20' do 40' in vozil mafi.

ti in morje vojko colja

Poseidon 25 - kajutni motorni čoln za daljša priobalna križarjenja

Težki izrivni čolni so v zadnjih letih doživeli še hujšo krizo prodaj kot manjše kajutne jadrnice, saj so bili skregani s hitrim ritmom sodobnega življenja, da so večji obrati v bistvu opustili njihovo proizvodnjo. Z njimi so se ubadali le manjši obrtniški obrati, ki izdelujejo predvsem ribiške čolne. V zadnjem času se zanimanje za tovrstna plovila veča, prevsem zaradi cenenega vzdrževanja. Načrtovalci so obenem spoznali, da morajo tem plovilom nekoliko povečati hitrost in so izrivne trupe spremenili v polizrivne.

Zgovoren primer take izbire je motorni čoln poseidon 25 obrata Deltamar iz Formie pri Latini, ki z 20-konjskim motorjem doseže hitrost 12 vozlov. To so dosegli s plitvejšim dnom v krmi in z dvema bočnima nosilnima kriloma, ki preprečujeta, da bi se s povečanjem hitrosti krma pogreznila. Hitrost izrivnega čolna je namreč odvisna od dolžine vodne črte. Če pa nam uspe, da hidrodinamično vsaj nekoliko dvignemo plovilo, bo to dosegalo višjo hitrost. Povsem razumljivo, taka plovila ne morejo drseti po vodni površini kot pravi gliserji, a imajo zato druge prednosti.

Poseidon 25 je 8 metrov dolg in 2,55 metra širok kajutni polizrivni motorni čoln, namenjen daljšim priobalnim križarjenjem. Čoln lahko kljubuje tudi slabšemu morju, saj se z znižanjem hitrosti obnaša kot pravi izrivni čoln. Tehta namreč kar 2.700 kilogramov, kar je dodatno jamstvo v slabih vremenskih pogojih. Kokpit je udoben in suh, saj je krma norveškega tipa, prehod v premec je varen, na krovu pa je dovolj prostora za sončenje. Ob vhodu v podkrovje je ob levem boku v ločenem prostoru morsko stranišče, ob desnem pa kuhinjski resor, sledi dnevni prostor, ki ga ponoči spremenimo v spalnico za dve osebi, v premcu pa sta klasična pograda v obliki črke V. Čoln poganja 20-konjski dizelski motor Aifo UNO M-20. Cena je brez davka IVA 35.900.000 lir.

Čoln je kot nalašč za vse tiste, ki ljubijo morje, si želijo varnosti, a se plašijo jader.

Norveški tip krme s podstavkom za pomožni motor in stopničkami, opazno je tudi bočno nosilno krilo

BBC LONDON

UREDNIŠTVO RADIJSKIH ODDAJ V SLOVENŠČINI

Vse poslušalce v domovini in po svetu obveščamo o spremembi valovnih dolžin in časov oddaj v slovenščini:

opoldanske oddaje z novicami in pregledom pisanja britanskih dnevnikov vsak delavnik ob 12.00, na valovnih dolžinah 16, 19, 25 in 31 m

večerne oddaje z novicami, komentarji in prispevki z najrazličnejših družbenih področij
vsak dan ob 18.30, na valovnih dolžinah 19, 25, 31 in 49 m

nedeljske opoldanske oddaje z novicami, pregledom britanskih nedeljnikov, reportažnimi zapisi in versko rubriko
vsako nedeljo ob 11.30, na valovnih dolžinah 16, 19, 25 in 31 m

Hvala za poslušanje in čimboljši sprejem!

Naš naslov: Slovenska sekcija, BBC London, Bush House, London WC2B 4PH, England.

sklad mitja čuk jelka cvelbar

Učenje z miselnimi vzorci

Učne težave pestijo čedalje večje število otrok. O tem, kako se spoprijemati s to resnico, ima prof. Marija Gabrijelčičeva iz novomeške vzgojne posvetovalnice veliko izkušenj.

Bi se stanje izboljšalo, ko bi starši sedeli pri domači nalogi ob otroku?

»Ne. Včasih so poleg že omenjenega navajanja na delo ob določenem času dovolj še rahle spodbude, pa nadzor. Lahko pomagaš že s tem, da povprašaš, kaj je za nalogo.«

Televizija je sodobno zlo...

»Navadno ne govorim o vsebini programov. Starše skušam le prepričati, naj gre otrok dovolj zgodaj spat. Velikokrat namreč otroci zvečer sedijo pred televizijo, ker je doma drugače pretežko držati disciplino. Drugi primeri so bolj boleči. Otrok je pred televizijo še ob enajstih zvečer, ko se mati vrne z dela, očeta pa ni doma. Tretji primer je nedoslednost staršev: eden pusti, da gleda, drugi pa ne. Vse to ima z učenjem velike negativne zveze. Otrok je nenaspan, gleda stvari, ki zanj niso primerne, ki jih ne razume pravilno.«

Pri svojih posegih uporablja prof. Gabrijelčičeva novo metodo.

»Da, miselni vzorci so nastajali vse od leta 1980, dokler nisem svojih izkušenj strnila pet let kasneje v knjigo Učimo se - z miselnimi vzorci, ki je že naslednje leto doživela ponatis. Sama uporabljam to metodo zapisovanja ključnih besed pri svojem delu. Organiziramo tudi veliko seminarjev o tem za učitelje.«

Kako potekajo seminarji?

»Včasih grem sama po šolah, še več pa prihajajo učitelji v Novo mesto. Zvrstijo se nastopi v razredih, da učitelji vidijo, kako učenci delajo. Priredimo pogovor z učitelji. Pripravili smo vselej tudi razstavo miselnih vzorcev in seminar o praktičnem delu. Običajno so to enodnevni seminarji.«

Tudi za zamejsko šolo boste v kratkem priredili nekaj podobnega?

»V začetku aprila bodo prišli k nam dijaki zaključnega letnika učiteljišča. V Šentjerneju bodo poslušali v treh razredih učne ure, pripravili jim bomo obsežno razstavo miselnih vzorcev iz različnih predmetov in še seminar bom imela zanje.«

Knjiga je napisana, zakaj še zbiranje miselnih vzorcev?

»Novembra sem začela nalogo, ki jo je podprl Zavod SRS za šolstvo, naslov naloge je Mnenja in predlogi učiteljev glede rabe miselnih vzorcev. Pravkar jo dokončujem. Objavljena bo v publikaciji Izobraževanje in vzgoja. Namen te naloge je bil po vprašalnikih dobiti stališča učiteljev na težave pri uvajanju miselnih vzorcev, težave učencev, vrednost staršev. Cilj pa, da mnenja in predloge učiteljev z izkušnjami na tem področju (bilo jih je 195) kasneje posredujemo še drugim učiteljem. Ne da bi naravnost spraševali, zakaj so se odločili za miselne vzorce, smo v odgovoru prejeli trditve, da pomagajo miselni vzorci učencem do bistva snovi, dajejo spodbude za samostojno delo, posegajo temeljito v globino, popestrijo šolsko delo, zelo so primerni za učence, ki imajo šibko pomnjenje in kratkotrajno koncentracijo. Nepogrešljivi so pri ponavljanju, skoraj neobhodno potrebni pri zaključnem ponavljanju... Pri DZS že čaka struktura nove knjige z delovnim naslovom Predavajmo - z miselnimi vzorci.

Značilno pa je, da nenehno sodelujem z učitelji. Oni prinašajo miselne vzorce kot izdelke svojih učencev, skupaj pa se pogovarjamo, kaj bi lahko še izboljšali.«

Tudi medve bi lahko še poglobili svoj razgovor, vendar nama čas ni dopuščal. Razšli sva se z obljubo, da nas obišče v Trstu, maja v Gorici in na jesenskem seminarju v tržaškem Kulturnem domu.

Prof. Marija Gabrijelčičeva je s svojo vedrino in znanjem odprla celo vrsto svetlih obzorij, ki storijo, da je umsko delo učinkovitejše in dostopnejše bodisi učencem kot tistim, ki se jim je doslej zdelo, da so zaradi svoje starosti za učenje že odpisani. Povedala pa nam je tudi, da je zaupanje vase, zavest lastne vrednosti potrebna vsakemu človeku kot vsakdanji kruh.

Popoldanske lekcije

Na opozorilo socialne delavke o naraščanju težav pri učenju na srednji šoli smo se pri Skladu odločili, da organiziramo že letos popoldanske skupinske ali individualne lekcije.

Vsi vemo, kako se učijo naši otroci: tudi če so sposobni, jim včasih ne gre od rok. Izkušnje pa nas učijo, da mnogokrat bolj kot profesorska ali starševska grožnja pomaga lahko še tretja oseba v ambientu, ki ni dom, niti šolski prostori.

Popoldanske lekcije v organizaciji sklada »Mitja Čuk« potekajo po vaseh od Nabrežine do Repna, Opčin in Trebč. Skupinsko pa dijakom srednjih šol pomagajo inštruktorji ob torkih in petkih med 14.30 in 19.00 v prostorih openskega Marijanišča. Vpis je še mogoč v baru openskega Posvetnega doma.

današnji televizijski in radijski sporedi

RAI 1

7.20 Rubrika: Uno Mattina
9.35 Nanizanka: Professione pericolo!
10.30 Rubrika: Azienda Italia
11.00 Rubrika: Okrog nas
12.05 Variete: Pronto... chi gioca?
13.30 Dnevnik
14.00 Pronto... chi gioca? (2. del)
14.15 Dokumentarec: Quarkov svet
15.00 Informativna oddaja: O restavriranju spomenikov
15.30 Izobraževalna oddaja: Rimsko mesto Baia
16.00 Nanizanka: La baia dei cedri
16.30 Čudoviti Disneyjev svet
17.50 Iz parlamenta
18.00 Dnevnik - kratke vesti
18.30 Nanizanki: Pika Nogavička, 19.00 Aeroporto internazionale
19.40 Almanah in vreme
20.00 Dnevnik
20.30 Nan.: Due assi per un turbo
21.30 Nadaljevanka: Casa Cecilia - Una strana ragazza (1. del)
22.30 Dnevnik
22.40 Rubrika o kinematografiji
22.45 Športna sreda
0.30 Dnevnik - Iz parlamenta

RAI 2

11.15 Dokumentarec: Vzgajati in misliti (2. odd.)
11.45 Rubrika: Cordialmente
13.00 Dnevnik - ob trinajstih
13.25 Knjižne novosti
13.30 Nanizanka: Quando si ama
14.30 Dnevnik - kratke vesti
14.35 Mladinska oddaja: Tandem
16.50 Oddaja iz parlamenta
17.00 Dnevnik - kratke vesti
17.05 Rubrika: Bolj zdravi, lepši
17.55 Inf. odd.: Odprti prostor
18.30 Nanizanka: L'ispettore Derrick
19.30 Dnevnik - vesti
19.45 Dnevnik
20.10 Nogomet: Bayern-Real Madrid, za pokal prvakov (prenos iz Münchena)
22.00 Nanizanka: Il brivido dell'imprevisto
22.30 Dnevnik
22.45 Informativna oddaja: Mixer - reportaža
23.30 Aktualnosti: Odprti studio
23.45 Film: Il prigioniero (dram., ZDA 1940, r. Henry Hathaway, i. Tyrone Power, Dorothy Lamour)

RAI 3

12.10 Šport v ljudskih igrah
12.40 Informativna oddaja: Poizkusi iz fizike - O elektriki
13.00 Izobraževalna oddaja o tkaninah: Risba za tisk
13.30 Tečaj angleškega jezika
14.00 Izobraževalna oddaja: Filo diretto - Pomoč pri domači nalogi
14.30 Informativna oddaja: Jeans
15.20 Film: Cuori nella tormenta (dram., It. 1941, r. Carlo Campogalliani, i. Silvia Manto)
16.55 Variete: Vse o... nas
18.00 Risanka : Stiffelius
19.00 Dnevnik
20.05 Izobraževalna oddaja: Ko je najstnik sam - Vonj pokošene trave
20.30 Film: Quelli della San Pablo (dram., ZDA 1966, r. Robert Wise, i. Steve McQueen, Richard Attenborough, 1. del)
21.50 Dnevnik
21.55 Film (2. del)
23.15 Dokumentarna oddaja: Delta
0.10 Dnevnik
0.30 Nadaljevanka: Ritorno a Bridshead (8. del)

RTV Ljubljana

10.00 TV mozaik. Mostovi
10.30 Matineja. TV drama
16.45 Tv mozaik (pon.)
17.25 Poročila
17.30 Otroška nanizanka: Primožev dnevnik - Danes sem zidar (L. Suhodolčan, rež. A. Tomašič, i. Niko Goršič, Brane Ivanc, Janez Hočevar, Boris Juh, 6. del)
18.15 Dokumentarna serija: Skrivnosti morja (9. del)
18.45 Risanka
19.00 Danes. Obzornik
19.26 Vremenska napoved
19.30 Dnevnik
20.05 Iz ciklusa kanadskega filma: Osebna moč - Pouvoir intime (dram., Kan. 1985, r. Yves Simoneau, i. Marie Tifo, Pierre Curzi, Jacques Godin, Robert Gravel)
21.35 Dnevnik
21.50 Dokumentarni film: Oko sliši, uho vidi (VB 1970, rež. Gavin Millar je prejel l. 1986 nagrado za življenjsko delo na festivalu animiranega filma v Zagrebu)
22.45 Rezerviran čas

TV Koper

14.00 TV Novice
14.10 Rubrika: Parola mia
15.25 Otroški spored
18.00 Nad.: I cento giorni di Andrea
19.00 Odprta meja

Danes v Odprti meji med drugim:

MESTRE — Še o procesu zaradi petoveljskega atentata
TRST — Okrogla miza o narkomanih z Mucciolijem
TRST — Ponovno odprli obnovljeno kavarno Tommaseo
TRST — Beograjsko gledališče Boško Buha gost Contrade
TRST — Z drugega večera pesnikov različnih narodnosti - intervju z Markom Kravosom

19.30 TVD Stičišče
19.45 Rubrika: Mesto danes
20.00 Nanizanka: Evin vek
20.25 TV dnevnik
20.30 Zabavna oddaja: Io a modo mio
22.00 TVD Vsedanes
22.35 Dokumentarec: Automania
22.20 Nogomet, evropski pokali

CANALE 5

7.00 Rubrika: Buongiorno Italia
7.10 Risanke
7.50 Rubrika: In studio
8.10 Rubrika: Forum 9.00 Naniz.: Aspetando il domani, 10.00 General Hospital
11.10 Kvizi: Tuttiinfamiglia
12.00 Bis, 12.40 Il pranzo è servito
13.30 Nanizanka: Sentieri
14.30 Film: Appuntamento tra le nuvole (kom., ZDA 1963, r. Henry Levin, i. Pamela Tiffin)
16.30 Nanizanki: Alice, 17.00 L'albero delle mele
17.30 Kviz: Doppio Slalom
18.00 Nanizanki: Love Boat, 19.00 I Jefferson
19.30 Variete: Studio 5
20.30 Film: La cicala (dram., 1980, r. Alberto Lattuada, i. Clio Goldsmith, Anthony Franciosa)
22.25 Dokumentarna oddaja: Moskva inWashington o razorožitvi
23.55 Nanizanki: Mississippi, 0.55 Missione impossibile

RETEQUATTRO

8.30 Nanizanke: Ironside, 9.20 I giorni di Bryan, 10.10 Strega per amore, 10.30 Switch, 11.30 Vicini troppo vicini, 12.00 Mary Tyler Moore, 12.30 La piccola grande Nell
13.00 Otroška oddaja: Ciao ciao, vmes risanke Sui monti con Annette, Mila e Shiro, Masters
14.30 Nadaljevanki: La valle dei pini, 15.20 Così gira il mondo
16.15 Dok.: To je Hollywood, Kanadska narava
17.20 Nad.: Febbre d'amore
18.15 Kviza: C'est la vie, Il gioco delle coppie
19.30 Nanizanke: Charlie's Angels, 20.30 Colombo, 21.55 Spenser
22.50 Film: Diabolico imbroglio (kom., Kan. 1983, r. Alvin Rakoff, i. Elliott Gould, Kate Jackson)
0.35 Nanizanka: Ironside, 1.25 Switch

ITALIA 1

8.45 Nan.: Fantasilandia
9.30 Film: Delitto a Mulberry Street (akcij., ZDA 1976, i. Andy Grifith)
11.00 Nanizanke: La strana coppia, 11.30 Quincy, 12.30 T.J. Hooker, 13.30 Tre cuori in affitto
14.00 Zabavna oddaja: Candid Camera
14.15 Glasbena oddaja: Deejay Television
15.00 Nanizanka: Time Out
16.00 Otroška oddaja: Bim, Bum, Bam, vmes risanke Juny Paperina, Georgie, Lupin
18.00 Nanizanke: La casa nella prateria, 19.00 Arnold, 19.30 Happy Days
20.00 Risanka: Licia dolce Licia
20.30 Kviz: O.K. Il prezzo è giusto
22.35 Variete: Lupo solitario
23.35 Nanizanki: Ai limiti dell'incredibile, 0.35 Toma, 1.30 Simon & Simon

TELEPADOVA

12.00 Nadaljevanka: Signore e padrone
13.00 Risanka: Casper - La cosa
14.00 Nadaljevanka: Happy End
15.00 Nanizanka: Signore e padrone
16.30 Risanke: Mimì, Gigi, Il fichissimo, Voltron, Transformens
19.00 Nanizanki: Wayne and Schuster, 19.30 Il principe delle stelle
20.30 Film: Una vita lunga un giorno (dram., 1974, r. Sam Livingstone, i. Philippe Leroy, Ewa Aulin)
22.30 Film: Una donna di seconda mano (kom., 1977, r. Pino Tosini, i. Senta Berger, Enrico M. Salerno)
0.30 Film: Laura... a 16 anni mi dicesti sì (kom.)

TELEFRIULI

13.30 Nad.: Rosa de Lejos
14.30 Dražbi: Roberta pelle, Il tappeto orientale
15.30 Glas. odd.: Music box
17.45 Nadaljevanka: Malombra
19.00 Dnevnik
20.00 Informativna oddaja: Zdravstvo danes
20.30 Rubrika: Župan in njegovi ljudje
22.00 Nanizanka: Maggiordomo per signora
22.30 Dnevnik
23.30 Variete: Il cappello sulle 23
0.30 Informativna oddaja: Speciale La Grotta
1.00 Glasbena oddaja: News dal mondo

TELEQUATTRO

(Se povezuje s sporedi Italia 1)
Lastne oddaje:
14.00 Dogodki in odmevi
19.30 Dogodki in odmevi

RADIO TRST A

7.00, 13.00, 19.00 Dnevnik; 8.00, 10.00, 14.00, 17.00 Poročila; 7.20 Dobro jutro po naše: koledarček, 7.40 pravljica, glasba; 8.10 V objemu gora; 8.40 Glasba; 10.00 Pregled tiska; 10.10 S koncertnega repertoarja; 11.30 Pisani listi: o razvoju filma v Sloveniji, opoldanska rubrika, mozaik; 13.20 Zborovska glasba; 13.40 Glasbene skice; 14.10 Gospodarska problematika; 14.40 Glasbene skice, 16.00 Od Milj do Devina; 17.00 Kulturna kronika; 17.10 Mi in glasba; 18.00 Kulturni in družbeni odmevi; 18.30 Glasbene skice; 19.20 Jutrišnji spored.

LJUBLJANA

5.00, 6.00, 6.30, 8.00, 9.00, 10.00, 11.00,12.00, 14.00, 19.00, 21.00, 22.00, 23.00 Poročila; 4.30 Jutranji spored; 8.05 Za knjižne molje; 8.30 Govorimo angleško; 9.05 Glasba; 10.05 Rezervirano za...; 11.05 Ali poznate; 11.35 S pesmijo po Jugoslaviji; 12.10 Orkestri; 12.30 Kmetijski nasveti; 12.40 Pojemo in godemo; 13.30 Melodije; 14.05 Razmišljamo, ugotavljamo; 14.25 Mozaik; 15.30 Dogodki in odmevi; 16.00 Vrtiljak želja; 17.00 V studiu; 18.00 Zbori; 18.30 S knjižnega trga; 19.00 Dnevnik; 19.35 Lahko noč, otroci; 19.50 Likovni odmevi; 20.00 Koncert za besedo - Ptice; 21.05 Odlomki iz opere Trubadur (G. Verdi); 22.30 Melodije; 22.50 Literarni nokturno; 23.05 Jazz za vse.

RADIO KOPER (slovenski program)

13.30, 14.30, 17.30 Poročila; 6.00 Glasba; 6.05 Danes se spominjamo; 6.10 Vreme, prometni servis; 6.30 Jutranjik; 7.00 Jutranja kronika; 7.30 Jutranji servis; 8.00 Prenos Radia Ljubljana; 13.00 Danes na valu Radia Koper; 13.40 Pesmi in plesi naših narodov; 14.40 Zanimivost; 15.00 Glasbeni kiosk; 15.30 Dogodki in odmevi; 16.00 Glasba po željah; 16.30 Primorski dnevnik; 17.00 Pogovor o...; 17.35 Revija Primorska poje '87; 18.00 Zaključek.

RADIO KOPER (italijanski program)

6.15, 8.30, 9.30, 10.30, 13.30, 14.30, 16.30, 17.30, 18.30 Poročila; 7.15, 12.30, 15.30, 19.30 Radijski dnevnik; 6.00 Glasba; 6.45 Koledarček; 7.00 Dober dan; 8.00 Prisrčno vaši; 8.40 Po vaši izbiri; 9.32 Dragi Luciano; 10.00 Popevka tedna; 10.10 Otroški kotiček; 10.35 Vstop prost; 11.00 Jezikovna pravila; 11.15 Srečanja s Kompasom; 11.30 Na prvi strani; 11.35 Srečanje s psihologinjo; 12.00 Glasba po željah; 14.30 Popevka tedna; 14.45 Edig Galletti; 15.00 Kultura in umetnost; 15.45 Sintonizzatissimi; 16.35 Made in Yu; 17.00 Bubbling; 18.00 High power; 20.00 Nočni program.

RADIO OPČINE

10.00 Za vsakogar nekaj; 16.00 Besede in glasba; 19.00 Glasba po željah; 20.40 Pogovor z odvetnikom; 21.00 Ostali Trst; med oddajami, podnevi in ponoči, glasba.

Tiskovno poročilo goriške KPI

V Rimu zavrnili prošnjo za financiranje Slovenskega šolskega centra v Gorici

Državni zavod Cassa Depositi e Prestiti je Goriški občini zaenkrat odklonil posojilo za finansiranje gradnje slovenskega šolskega centra v Gorici. Glasovi o zapletih v zvezi s finančnim kritjem načrta so se v goriških političnih krogih pojavili že pred nekaj dnevi. Vest o zavrnitvi prošnje je v ponedeljek objavila KPI v poročilu za tisk, ki navaja, da je prišlo na županstvo sporočilo državnega kreditnega zavoda.

Vzrok za zavrnitev finansiranja naj bi bil v nepravilnem postopanju občinskega odbora. Odbor je namreč 10. januarja letos z nujnostnim postopkom sprejel sklep o poveritvi načrtovanja, sklep pa je nato občinski svet ratificiral na seji 23. januarja. Načrtovalca sta svojo nalogo izvedla v rekordnem času, tako da je občinski odbor odobril načrt prav 28. januarja, zadnji dan pred potekom roka, ki je bil predviden za prošnjo za financiranje. Načrt so tako odposlali v Rim, vendar brez odobritve občinskega sveta, ki je odborov sklep potrdil šele nekaj dni kasneje, 2. februarja. Odtod pravno-tehnični ugovori zavoda Cassa Depositi e Prestiti, češ da bi moral občinski svet sklepati pred potekom roka in da je zato prošnja bila predložena prepozno.

Postopek je že bil predmet kritik ob odobritvi, ugotavlja KPI, sedaj pa je vzrok za zavrnitev financiranja. Komunisti zaradi tega ostro napadajo večino na občini. Menijo namreč, da zavrnitev v Rimu preprečuje dokočno rešitev vprašanja lokacije slovenskih šol, hkrati pa pomeni odložitev odprtja univerzitetnih tečajev v Gorici. Te bi namreč morali namestiti po preselitvi slovenskih šol v novo središče, v poslopju malega semenišča.

Komunisti nadalje menijo, da nosi krivdo za zamudo pri odobritvi načrta v občinskem svetu sedanja večina. Vzrok zamud, ki so do glasovanja v občinskem svetu privedle šele potem ko je zapadel rok za posredovanje prošnje v Rim, naj bi namreč bila nesoglasja med strankami večine, do katerih je prišlo v odboru in so se nato pojavila tudi med razpravo v občinskem svetu. »Notranji spori v večini in morebitno "nagajanje" županu ne smejo več škodovati upravnemu in političnemu življenju Gorice,« menijo komunisti, ki poudarjajo da je gradnja slovenskega šolskega centra skupaj z odprtjem univerzitetnih tečajev neodložljiva potreba za naše mesto.

Poročilo za tisk komunisti zaključujejo s pozivom demokratičnim in reformatorskim silam, naj iz ugotovitve, da ni večine, ki bi bila sposobna reševati probleme Gorice, potegnejo dosledne zaključke.

Kakšne ukrepe so sprejeli na Občini Izjava goriškega župana Scarana

"Za nas je bil postopek odobritve načrta v skladu s predpisi. Ne strinjamo se s tolmačenjem Zavoda Cassa Depositi e Prestiti, po katerem bi moral tudi občinski svet ratificirati sklep ožjega odbora, s katerim smo odobrili načrt in zaprosili za finančni poseg, do roka, ki je bil predviden za vlaganje prošenj. Takoj smo sprejeli primerne ukrepe in skušamo zadevo rešiti po politični poti". Tako izjavo nam je včeraj, na naše izrecno vprašanje, dal goriški župan dr. Scarano. Prepričan je v pravilnost postopka občine. V Rim sta takoj po sporočilu Zavoda Cassa Depositi e Prestiti odpotovala občinski odbornik Obit in deželni tajnik KD Bruno Longo. Po prvih stikih, ki sta jih imela, bo menda zadevo mogoče premostiti, seveda v pozitivnem smislu. Dokončni odgovor naj bi imeli že v roku nekaj dni. Tako po izjavah goriškega župana, ki je s primernimi ukrepi opozoril na skrajno neugodne politične posledice v primeru, da bi obveljala interpretacija Zavoda Cassa Depositi e Prestiti. "Vsekakor pa želim pojasniti, da težave, na katere smo naleteli, ne pomenijo, da načrta, ki smo si ga zastavili, ne bomo izvedli," je posebej naglasil župan. V najslabšem primeru bo pač treba računati z nekajmesečno zamudo, saj bi v takem primeru prošnjo z načrtom ponovno predložili, v roku, ki je predviden za financiranja v prihodnjem letu.

Upati je, da se bo zadeva v zelo kratkem roku rešila in to na ugoden način.

Predstavitev prve knjige zbirke Slovensko pesništvo upora 1941-45

Jutri v knjižnici F. Bevka v Novi Gorici

Goriška knjižnica Franceta Bevka v Novi Gorici in Občinski odbor Združenja borcev NOB prirejata v četrtek, v sodelovanju z Mladinsko knjigo in Partizansko knjigo, predstavitev pesniške zbirke Slovensko pesništvo upora 1941-1945. Predstavili bodo prvo od štirih knjig, z naslovom Partizanske. Predstavitev bo ob 19. uri v oddelku za mladino in odrasle v novogoriški knjižnici. Sodelovali bodo prof. Boris Paternu, ki je vodil raziskovalno delo in izbral ter uredil zbirko, Janez Mušič in Jaroslav Skrušny. Na predstavitvi bodo tudi prodajali knjigo z 20-odstotnim popustom.

Prof. Boris Paternu je v uvodu takole označil to literarno pobudo:

»Leta 1970 so na seminarju za slovensko književnost Filozofske fakultete v Ljubljani začeli s sistematičnim terenskim in arhivskim zbiranjem, popisovanjem, arhiviranjem in študijem slovenskega pesništva upora iz vojnih let 1941 do 1945. Letos so to raziskovalno nalogo v glavnem končali. Pri njej je z diplomskimi deli sodelovalo 53 študentov, pa še vrsta članov Slavističnega društva in drugih sodelavcev ali ustanov iz Slovenije in zamejstva. Zbrali so tako 12 tisoč pesemskih besedil, ki so nastajala v času NOB. Zbirka v štirih knjigah bo predstavila prvi celovitejši izbor tega obsežnega gradiva - približno šestino celote.

Gre za pomembno zbirko, ki presega zgolj literarno vrednost. Pesmi so namreč izbirali ne samo z estetskimi merili, pač pa tudi iz drugačnih razlogov, izjemnega dogodka, posebnega avtorstva, presunljivih okoliščin njenega nastanka. Besedila,« pravi prof. Paternu, »so pribita v svoj siloviti življenjski kontekst in nosijo semantiko, ki razbija okvire sleherne estetike, čeprav so vmes tudi taka, ki jo v veliki meri ohranjajo.«

Mlada pianistka v avditoriju

V okviru koncertne sezone Združenja glasbene mladine bo drevi ob 17.30 v deželnem avditoriju v Ul. Roma koncert mlade tržaške pianistke Federice Repini. Čeprav še zelo mlada, je Repinijeva z odliko diplomirala na tržaškem konservatoriju Tartini, za seboj pa ima tudi več koncertnih izkušenj.

Pred občinstvom je nastopila v raznih komornih ansamblih pa tudi kot solistka. Na diplomskem koncertu je tudi nastopila ob spremljavi Verdijevega orkestra iz Trsta. Na današnjem popoldanskem koncertu se bo predstavila z zanimivim programom, ki obsega Mozartovo Fantazijo, Chopinove Mazurke in Schubertovo Sonato.

Predavanje o astrofiziki

Astronomski krožek v Fari prireja nocoj ob 21. uri v tamkajšnji občinski knjižnici predavanje na temo »Jedrska astrofizika: sinteza prvin v zvezdnem razvoju«. Govoril bo dr. Nevio Grion, član Inštituta za jedrsko fiziko. Predavatelj bo prikazal razvoj zvezd predvsem v zvezi s kemičnimi spremembami do katerih prihaja v njihovem jedru.

V torek spet seja skupščine KZE Zamenjava predstavnikov Gradeža

Medobčinska skupščina Krajevne zdravstvene enote za Goriško se bo spet sestala v torek, 14. t. m., ob 19. uri v dvorani občinskega sveta v Gorici. Skupščina bo morala najprej sprejeti na znanje odstop šestih svojih članov (občinskih svetovalcev iz Gradeža) in sklepati o njihovi nadomestitvi.

Prav vrsta nejasnosti v zvezi s tem je narekovala preložitev seje, ki je bila že sklicana za petek, 3. aprila.

Predsedstvo skupščine je vprašalo pojasnila legalni urad dežele in te dni so, kot je slišati, zadevo za silo pojasnili, vendar ne v celoti.

Zato bo za dokončno ureditev treba, kot kaže, počakati na izid upravnih volitev v Gradežu (volili bodo 24. maja) in na dodatne volitve za člane skupščine KZE. Zakon določa namreč, da morajo biti člani skupščine KZE občinski svetovalci. Predstavniki iz Gradeža, ki so bili lani septembra izvoljeni v medobčinsko skupščino KZE, niso več svetovalci. Na njihovo mesto bi morali stopiti drugi, oziroma tretji neizvoljeni na predloženih listah za KZE. Tako bi bilo mogoče formalno nadomestiti pet od šestih svetovalcev. Nerešeno ostaja vprašanje nadomestitve bivšega gradeškega župana Zanettija, kajti kandidiral je na listi, kjer je bil en sam kandidat (on sam namreč). Skratka dovolj zapleten položaj. Vsekakor bi nadomestni člani medobčinske skupščine KZE menda lahko to funkcijo opravljali samo do novih volitev v Gradežu, ki bodo, kakor znano, 24. maja.

Spričo takega stanja na napovedani seji skupščine predvidoma ne bo veliko besedi o najbolj perečih vprašanjih javne zdravstvene službe, ampak bomo najbrž poslušali akademske razprave o upravičenosti oziroma veljavnosti postopka za odstop in nadomestitev šestih članov skupščine.

Tri desetletja delovanja ZSKP Ocene in usmeritev na občnem zboru

V mali dvorani Katoliškega doma so se na rednem občnem zboru zbrali kulturni delavci, člani Zveze slovenske katoliške prosvete. Skupščina je bila priložnost, da so ocenili delo v zadnjem letu, poudarili najvažnejše pobude ter spregovorili o bodočnosti organizacije, ki prehaja v svoje trideseto leto delovanja.

O tem je uvodoma spregovoril predsednik ZSKP dr. Damjan Paulin, ki je povedal, da je zadnje leto potekalo v znamenju dveh obletnic: 80-letnice smrti Simona Gregorčiča in 50-letnice nasilne smrti glasbenika Lojzeta Bratuža. Zveza je obema obletnicama dala svoj pečat s pripravo skupne Gregorčičeve proslave v goriškem Avditoriju ter izdajo publikacije o delu Lojzeta Bratuža. Posebno pozornost so katoliški prosvetarji namenili tudi zadnjemu slovenskemu goriškemu nadškofu F. B. Sedeju, v spomin katerega so pripravili ciklus predavanj. V okviru pomembnejših prireditev je predsednik Paulin omenil tudi uspeh Koroških dnevov ter sodelovanje pri oblikovanju Slovenskih dnevov v Cankarjevem domu.

V oceni dela zveze in včlanjenih društev je predsednik zadnjo sezono označil kot zadovoljivo, čeprav je pristavil, da bi bilo potrebno polagati večjo pozornost lastni ustvarjalnosti, oziroma skrbeti, da bi se v društva vključilo čimveč mladih. Posebno pozornost je v svojem poročilu predsednik ZSKP namenil prostorskim vprašanjem ter potrebi, da bi javne ustanove v večji meri pomagale delu naših kulturnih društev. Vedno v zvezi z notranjo organizacijo je bila izrečena potreba po ustanovitvi posebnih odborov, ki bi pobliže sledili razvoju raznih dejavnosti.

Kar zadeva sodelovanje z drugimi sorodnimi organizacijami, je bila izrečena pohvala o dosedanjih skupnih pobudah s tržaško Slovensko prosveto ter s koroškimi kulturnimi delavci. V zadnjih letih se je obogatilo sodelovanje z ZSKD in novogoriško ZKO, potrebno pa bi bilo vzpostaviti stike tudi z osrednjimi kulturnimi strukturami v Sloveniji.

O pobudah in prireditvah ZSKP je spregovorila tajnica Marilka Koršič-Čotar, Viktor Prašnik pa je podal blagajniško poročilo. Sledila so nato poročila predstavnikov včlanjenih društev (Doberdob, Rupa-Peč, Ronke, Štandrež, Gorica in Števerjan).

Skupščino je v imenu Sveta slovenskih organizacij pozdravila predsednica Marija Ferletič, ki je omenila pomembno vlogo, ki jo kulturna društva odigravajo v naši stvarnosti. Predsednik Zveze kulturnih organizacij Slovenije Jože Osterman je pohvalil vitalnost Zveze in včlanjenih društev ter izrazil potrebo po tesnejšem informiranju in sodelovanju. Podobne misli je izrekel tudi tajnik ZSKD Rudi Pavšič, ki je dejal, da je treba tudi v bodoče iskati poti skupnega sodelovanja, kot je to pokazala Gregorčičeva proslava.

Sklepni del občnega zbora je bil namenjen izvolitvi predsednika. Na to mesto so delegati ponovno potrdili dr. Damjana Paulina. Vodstvo Zveze pa bodo izvolili na prvi seji, ki bo prve dni maja.

Marec brez posebnih sprememb v obsegu prometa čez mejo

Marčne statistike o prometu skozi mejne prehode na Goriškem potrjujejo ugotovitve, ki smo jih navajali ob podatkih za februar. Po januarskem padcu se je obseg prometa spet povečal in se ustalil na vrednostih, ki odgovarjajo lanskemu povprečju. Februarja je bilo skupno število prehodov nekaj manjše od 700 tisoč, točneje 692 tisoč 832. Marca so na meji našteli v obe smeri 736 tisoč 881 potnikov. Pri tem ne gre pozabiti, da je marec tri dni daljši od februarja in sta si torej podatka v bistvu enakovredna.

Kot vedno nam je mejna policija postregla tudi z analitičnimi podatki o mednarodnem in maloobmejnem prometu. Pri prvem gre ugotoviti, da se je marca povečal razkorak med številom italijanskih in tujih državljanov. Medtem ko je bilo februarja tako enih kot drugih blizu sto tisoč, se je marca povečalo število tujih, zmanjšalo pa število italijanskih potnikov s potnim listom. Italijanskih državljanov so v obe smeri našteli 93 tisoč, tujih - predvsem seveda jugoslovanskih - pa skupno 114 tisoč.

Drugačni so podatki za maloobmejni promet, pri katerem se je enakovredno povečalo število prehodov upravičencev tako na eni kot na drugi strani meje. Italijanskih upravičencev s prepustnico so marca našteli približno 313 tisoč (februarja 290 tisoč), jugoslovanskih pa 216 tisoč 400, (februarja 203 tisoč 600).

razne prireditve

Kinoatelje vabi jutri ob 20.30 v Kulturni dom na predvajanje filma Pervola, nizozemskega režiserja Orlowa Seunkeja. Film je v okviru pomladanskega sporeda Gorica Kinema.

Mladinski odsek KD Sovodnje vabi v soboto, 11. aprila, ob 20.30 na mladinski ples v Kulturnem domu v Sovodnjah. Vstop do zasedbe prostorov.

kino

Gorica

VERDI 17.30-22.00 »Platoon«.
CORSO 17.30-22.00 »Il colore dei soldi«.
VITTORIA 17.30-22.00 »Sfida erotica«. Prepovedan mladini pod 18. letom.

Tržič

COMUNALE Zaprto.
EXCELSIOR Zaprto.

Nova Gorica in okolica

SOČA 18.30-20.30 »Policijska akademija II«.
DESKLE 19.30 »Moja najsrečnejša leta«.

DEŽURNA LEKARNA V GORICI
Marzini, Korzo Italia 87, tel. 84443.

DEŽURNA LEKARNA V TRŽIČU
S. Antonio, Ul. Romana 147, tel. 40497.

POGREBI
Danes v Gorici ob 12.30 Giuseppina Naccari iz bolnišnice Janeza od Boga v cerkev na Travniku in na glavno pokopališče.

Madžarski vladni funkcionarji danes na obisku v Gorici

Te dni je na Goriškem na obisku delegacija visokih funkcionarjev madžarske vlade. Vodi jo namestnik ministra za javna dela Laszlo Petrovaj. Včeraj so si gosti ogledali pristaniške naprave v Tržiču in tamkajšnjo ladjedelnico. S posebnim zanimanjem so si ogledali ploščad Micoperi. Delegacija iz Madžarske bo danes v Gorici. Ogledala si bo tovorno postajališče ter mednarodni mejni prehod pri Štandrežu.

Obisk predstavnikov madžarske vlade je prvi konkreten uspeh promocijske pobude, ki jo je družba SDAG, v sodelovanju s Trgovinsko zbornico, začela lani na sejmu v Budimpešti. Po drugi strani stalno narašča obseg madžarskega blaga (zlasti v izvozu) preko mednarodnega mejnega prehoda Štandrež-Vrtojba. Madžarski trgovinski operaterji se bodo lahko seznanili tudi z načrti in možnostmi na področju storitev, ki bodo na razpolago po dograditvi železniškega vozlišča v Červinjanu.

Kakor izhaja iz tiskovnega poročila, se bodo stiki med predstavniki družbe SDAG in funkcionarji madžarske vlade ter predstavniki madžarskih prevozniških in špediterskih podjetij, nadaljevali.

Jamarji raziskujejo izvir rimskih toplic pri Tržiču

Skupina jamarjev in podvodnih plavalcev je te dni skušala ugotoviti, odkod izvira topli vrelec na območju nekdanjih rimskih toplic pri Tržiču. Prvi poskus pa se ni posrečil, kajti skozi ozko špranjo so lahko prodrli le nekaj metrov v globino, kjer so morali odnehati pred zelo ozkim grlom, ki ga sestavljajo skalnate luske. To oviro bodo skušali odstraniti z novim posegom, predvidoma ob koncu tedna. Poslužiti se nameravajo ustrezne opreme za odstranitev skal in tudi za črpanje vode. V zadnjih letih je bilo na območju toplega vrelca, ki je zdaj prav sredi industrijske cone, že nekaj raziskav, bodisi na pobudo posebne družbe, ki se je ustanovila, bodisi na pobudo tržiške občine. Kaj bodo odkrili jamarji?

■ **Rajonski svet v Stražicah** se bo sestal drevi ob 20.30 na sedežu v knjižnici v Ul. Brigata Pavia 138. Na dnevnem redu je razprava o kriterijih za dodeljevanje denarja rajonom in načrtovanje kulturnih dejavnosti rajonskega sveta v Stražicah.

Širom po svetu je občinstvo Slovenski oktet sprejelo vedno z velikim odobravanjem

Pred nedavnim se je s turneje po ZDA in Kanadi vrnil Slovenski oktet, eden naših najbolj znanih vokalnih ansamblov in nedvomno ena tistih umetniških skupin, ki veljajo za najuglednejše tudi izven Slovenije. V več kot dvomesečni turneji (skupina je odpotovala 18. januarja in se vrnila 28. marca) je oktet imel 45 koncertov in privabil okrog 27 tisoč poslušalcev. Skupno je prevozil 16 tisoč kilometrov in koncertiral v 14 zveznih državah ZDA in eni zvezni državi v sosedni Kanadi. To je bilo že tretjič, ko se je Slovenski oktet mudil v Ameriki; na prvih dveh turnejah je obiskal Slovence, ki živijo tam, letos pa se je odločil za koncertno turnejo, v okviru katere je preko ugledne agencije Columbia Artists iz New Yorka koncertiral po dobršnem delu ZDA in tudi delu Kanade. Med turnejo je Slovenski oktet izvajal repertoar, ki je obsegal renesančne pesmi, skladbe svetovnih klasikov (Haydna, Mozarta, itd.), domače ljudske in črnske duhovne. Posebno odmevna sta bila koncerta v univerzitetnem mestu Portland v Oregonu, kjer je koncertno dvorano napolnilo tri tisoč ljudi in pa v Oaklandu.

Le nekaj tednov pred ameriškim gostovanjem se je oktet mudil na Kitajskem, kjer je v raznih krajih države (Pekingu, Sečuanu in Zgongu) imel pet uradnih koncertov in še nekaj priložnostnih nastopov. O delovanju in pa o stanju zborovskega petja smo se na kratko pogovorili z Danilom Čadežem, solkanskim pevcem, ki že enaindvajset let deluje v oktetu.

Nedavni turneji po Kitajskem in Ameriki predstavljata nedvomno uspeh za vaš oktet, na splošno pa tudi za celotno slovensko zborovsko petje. Prodor zborovskega petja v svet, še posebno če gre vokalne skupine z omejenim številom članov, je toliko bolj pomemben, če upoštevamo, da tovrstne glasbene skupine še zdaleč nimajo istih možnosti za uspeh kot jim imajo npr. komorni ali simfonični orkestri. Kaj menite o tem?

Treba je vedeti, da gostovanje nekega inštrumentalnega ansambla, kot je npr. simfonični orkester, predstavlja neko jamstvo in to tudi ko gre za dolgotrajno turnejo. Če pa gostuje pevska skupina, je to velik riziko, kajti pevec je pač pevec, ki poje s svojim grlom, to pa je izpostavljeno raznim vremenskim in drugim spremembam. Če kdo od zbora zboli (zadosti je prehlad), je gostovanje postavljeno na nitko, medtem ko se z nekim simfoničnim orkestrom to navadno ne zgodi.

Glede koncertiranja in uspehov Slovenskega okteta, naj povem, da nas je občinstvo vedno lepo sprejelo, saj so bile dvorane, kjer smo imeli koncerte, vselej polne. To je seveda v naše veliko zadoščenje in je dokaz tega, da se ljudje čutijo blizu našega okteta. Ne vem pa, če je tako tudi z glasbenimi krogi, kajti vtis imam, da čbro dela, se mu na koncu slabo piše. To sem kot član okteta že večkrat občutil.

Če preidemo na stanje slovenskega zborovskega petja, bi nam povedal, kakšna je njegova trenutna kakovost, še posebej pa kakovost oktetov?

Eno od meril trenutnega stanja je tekmovanje Seghizzi v Gorici. Kljub nekaterim lepim uspehom v preteklih letih je opaziti, da se naši zbori na tem tekmovanju ne morejo prebiti v ospredje. In če naredim primerjavo z nekaterimi italijanskimi zbor z Goriškega, moram reči, da te vokalne skupine sedaj že konkurirajo z našimi najboljšimi zbori.

Pohvalil bi število pevskih skupin, saj jih je v Sloveniji res veliko. Ravnokar poteka Primorska poje in veseli smo lahko tega dogodka. Morda pa se ne motim, če rečem, da kakovost niha. Zato pa naše zborovsko petje tudi ne more uspešno konkurirati v svetu in to kljub nekaterim malim uspehom. Zbori, ki se npr. uvrščajo na prva mesta na največjem tekmovanju v Sloveniji, to je mariborski reviji, se npr. v inozemstvu ne morejo zlahka uveljaviti. To pomeni, da nekaj peša; ne bi hotel dramatizirati, vendar povedati bi le želel, da za tem tiči nek vzrok, ki je morda tudi ekonomski.

Kar se pa tiče oktetov, bi povedal, da je tudi njihovo število dokajšnje. Glede

nekaterih pomanjkljivosti, ki jih je opaziti, bom povedal, da je mnogo skupin preveč nagnjenih k temu, da posnemajo programe od najboljših skupin. V temu je napaka, kajti posamezen oktet bi si moral sam izbirati svoj umetniški program in to po kriteriju lastnih zmogljivosti. Poleg tega se dogaja, da se mnogi okteti po kakem uspešnem nastopu preveč veselijo uspehov. To je seveda zgrešeno, kajti takrat, ko rečeš, da si najboljši, si dejansko pokončan. Kajti vedno se je treba učiti in se šele z nadaljevanjem študija lahko prebiješ na kakovosten nivo.

V zamejstvu ima zborovsko petje nekoliko drugačno vlogo kot v Sloveniji. Lahko rečemo, da zlasti na podeželju predstavlja ogrodje kulturnega delovanja, tako da je zbor dejansko zbirališče naših ljudi. Kaj pa v Sloveniji? Kaj je tisto, kar poleg veselja do glasbe spodbuja ljudi, da pojejo?

Najprej bi povedal, da smo ljudje bodisi v Sloveniji kot v zamejstvu na splošno obremenjeni z delom in raznimi skrbmi, tako da nam dejansko ostane malo časa za kulturno delovanje.

Glede razlik z zamejskim zborovskim petjem bi dejal, da pomeni pevsko udejstvovanje v Sloveniji predvsem sprostitev. V zamejstvu je seveda drugače, saj je zborovsko petje dejavnost, skozi katero se ohranja slovenski jezik in narod. Tega se dobro zavedam, saj živim ob meji in vem, da se je to dogajalo tudi takrat, ko so kraji, kjer živim, pripadali Italiji. Zavedam se, da je v takšnih razmerah težko pričakovati kakovost, če pa pride do tega, da se kaka skupina le uspe prebiti na višjo raven, je to res zgled. Vsekakor bi dejal, da se v zamejstvu na področju zborovskega petja dobro dela.

Poleg naknadne turneje po Ameriki, za katero se resno zavzema agencija, preko katere ste koncertirali pred nedavnim, kakšni so ostali načrti okteta?

Glede načrtov za bodočnost bi povedal, da pripravljamo gostovanje v Zahodni Nemčiji (to bo že maja meseca), za to leto pa imamo v načrtu še gostovanja v Vzhodni Nemčiji, Španiji in drugod. Ne gre pozabiti niti koncertiranja na poletnih festivalih po Jugoslaviji; v prvi vrsti mislim na dubrovniški festival, kjer bomo imeli samostojen koncert, poleg tega pa še koncert z nekim simfoničnim orkestrom.

Pogovor zapisal:
IVAN VOGRIČ

V Benetkah bodo odprli razstavo »Zaklad Sv. Marka«

BENETKE - V Doževi palači v Benetkah bodo v nedeljo, 12. aprila, odprli razstavo z naslovom Zaklad Sv. Marka. Razstavljene bodo dragocenosti bazilike sv. Marka. Po dveletnem kolovratenju širom po svetu se te dragocenosti vračajo v Benetke.

Razstavo, ki je dve leti romala v devet velikih mest Evrope in Amerike, je omogočila kulturna ustanova Olivetti. Izdali so tudi zajeten katalog, ki je bil zelo visoko ocenjen. Beneške dragocenosti si je ogledalo nad dva milijona ljudi.

Dragocenosti bazilike sv. Marka so bile razstavljene v British Museumu v Londonu, v Römisch-Germanisches Museumu v Kölnu, v Metropolitan Muzeumu v New Yorku pa še drugje.

V Doževi palači v Benetkah bodo te dragocenosti na vpogled vsak dan do 6. septembra, torej vse poletje.

Razstavo si bodo torej lahko že ogledali vsi tisti, ki bodo šli v Benetke v velikonočnih dneh. Istočasno si bo v teh dneh moč ogledati razstavo ameriških fotografskih mojstrov. Razstavo z naslovom Dialectical Landscapes - Nuovo paesaggio americano odprejo v Palači Fortuny v petek, 10. aprila. Razstavni prostori v Palači Fortuny že nekaj let služijo za prirejanje fotografskih razstav.

Na tej razstavi, ki bo odprta do 19. julija, si bo moč ogledati nad dvesto slik najnovejših del znanih ameriških fotografov Roberta Adamsa, Lewisa Baltza, Williama Egglestona, Johna Gossagea in Stephena Shora, ki jih smatrajo kot najbolj znane sodobne ameriške krajinske fotografe. Dela teh pet fotografskih mojstrov so že bila razstavljena v znanih muzejih, kot so Museum of Modern Art v New Yorku in International Museum of Photografy at George Eastman Art v Rochestru.

MARKO WALTRITSCH

V Sežani predstavitev grafične mape Sredozemlje

Kosovelova knižnica s posebno skrbjo sledi kulturni ustvarjalnosti svojih rojakov v zamejstvu. Tako tudi ni ostala nezapažena razkošna in zanimiva mapa, ki je izšla konec minulega leta v Trstu in v kateri so poezije Marka Kravosa, grafični listi Franka Vecchieta, uvodoma pa svojevrsten esej Matjaža Kmecla. Ker kljub odprti meji slovenske knjige počasi prihajajo čez mejo, mnogi še niso imeli prilike spoznati tega kulturnega dosežka, ki mu bo sežanska knjižnica posvetila petkov večer. V knjižnici si bodo obiskovalci knjigo lahko ogledali pa tudi kupili.

V kulturnem večeru, ki bo ob 18. uri, bodo sodelovali: Marko Kravos, Franko Vecchiet, Marinka Počkaj in Igor Starc.

Razstava Vecchietovih grafik bo v knjižnici na ogled do 17. aprila.

A. N.

Berite
»Novi Matajur«

iz umetnostnih galerij

Marino Sormani v Cartesiusu

V množici tržaških likovnikov je nekaj mojstrov, ki s svojo veljavnostjo dajejo pečat vsej tržaški stvarnosti. Eden teh je prav gotovo tudi Marino Sormani, ki spada v že nekoliko starejšo generacijo. Izhaja pač iz tiste skupine tržaških že davno veljavnih mojstrov, ki so se začeli pojavljati v javnosti v letih kmalu po drugi svetovni vojni in so bili v sredini tržaških slikarjev znani kot grupa zelenih. Danes je ta grupa močno razredčena, vendar v celoti veljavna.

Čeprav se je v povojnih desetletjih zvrstil v umetnosti cel niz najrazličnejših novih slogov, je Sormani ostal neverjetno dosleden in zvest svoji prvotni izbiri in čeprav je svojo likovno govorico stalno dopolnjeval in razvijal, ni nikoli zašel na kako stranpot raznih »izmov«. S tem nočemo reči, da je ostal statično pri starem, nasprotno, vendar je Sormani tako v svojem slikarstvu, kot tudi pri grafiki ostal vedno in v vsem dosleden svojemu slogu in svoji preporosti, rekli bi vsakdanji motiviki.

In tak se predstavlja sedaj v galeriji Cartesius, kjer je v soboto odprl razstavo, ki zajema kar dva ducata grafičnih listov, dva ducata novih motivov. Sormanijeva motivika je preprosta, kompozicija dela normalna, torej v skladu z določenimi kanoni, risba pa precizna, skratka, celotna izpeljava dela je takšna, da odraža roko dobrega, resnega mojstra, ki mu ni do cenenih rezultatov, do modnih hitov, nasprotno, Sormani vlaga v svoja dela vso svojo umetniško moč, ki zagotovo ni majhna.

Predaleč bi nas zavedlo opisovanje vseh razstavljenih del, zato se bomo ustavili le pri nekaterih. »Mizico s kolesom« je Sormani postavil kar na plažo, tik ob obalo. Podoben motiv nosi naslov »Plaža«, kjer sta na produ velik senčnik in ležalnik. Med tovrstne rekli bi poletne motive spada tudi grafični list »Lubenica«. Tu vidimo ob nabrežju mizico in na njej razrezano rdečo lubenico. Če bi hoteli naštevati notranjščine, bi jih morali navesti kar več, toda vsekakor zaslužita omembo dva lista s skoraj istim naslovom, namreč »Divan« ter »Divan z vrtnico«. Sem spadata še dva lista z istim naslovom, namreč »Notranjščina«, in v katerih vidimo vso preprošćino doma nekega glasbenika, raje bi rekli muzikanta.

V svoje obmorske motive mojster rad vključuje tudi čolne, toda vedno le majhne, po navadi ribiške čolne ali barke, nikoli pa ne bogatih jadrnic. Sicer pa Sormani v svojih motivih ne pozna bogastva, razkošja in tudi v svoji barvni paleti ostaja pri preprosti skladnosti, ki je značilna za njegovo motiviko. Skratka, Sormani se ponovno predstavlja tako, kot je pri njem v navadi: z resno vsestransko veljavno umetnostjo. (Fre)

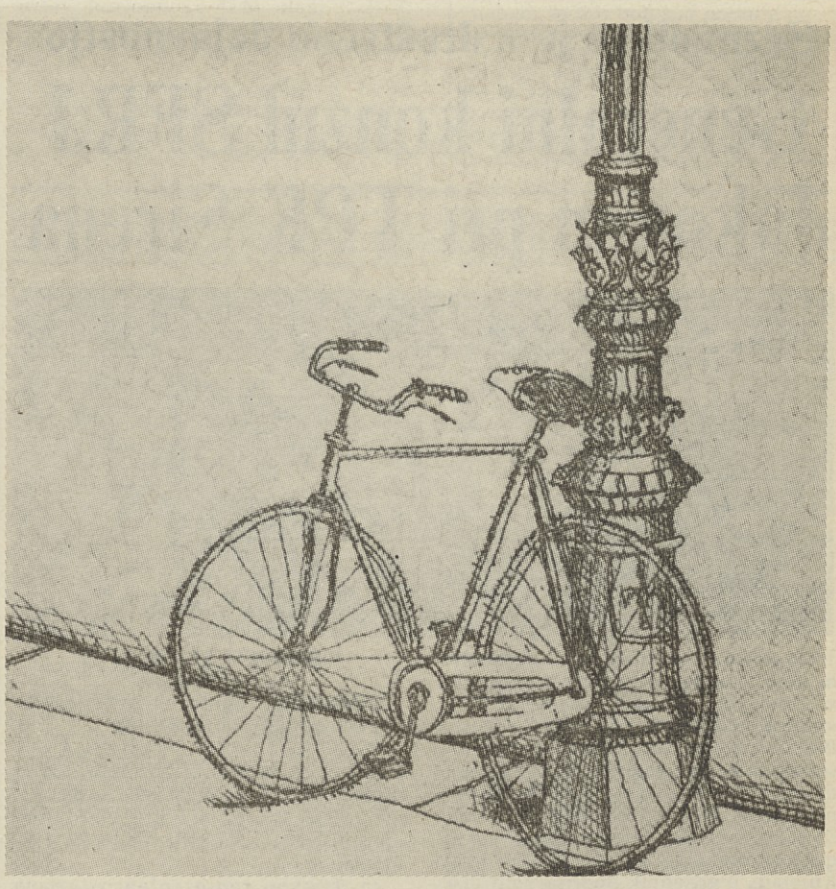

LINEA pomlad
oblačila

Sramežljivo in hladno prihaja
nova sezona: POMLAD
premražen cvet

LINEA — pravi način oblačenja
LINEA — prave modne novosti

Ul. Carducci 4 - TRST

Polfinali evropskih nogometnih pokalov

V Münchnu izpit Reala

Evropski nogometni pokali bodo že nocoj nudili prve izvide o moči enajsteric, ki resno mislijo na osvojitev prestižnih trofej.

Nedvomno je največ zanimanja usmerjenega v münchenski dvoboj med domačim Bayernom in madridskim Realom. Srečanje v okviru pokala prvakov je zabeležilo že v uvodu serijo rekordov glede prodaje vstopnic, televizijskih prenosov in zanimanja za reklamne napise ob igrišču. Tekmo na olimpijskem stadionu bo neposredno spremljalo 75 tisoč gledalcev, obeta pa se verjetno izredna predstava. Predvsem bodo Nemci nastopili s postavo, v kateri so med drugimi Augenthaler, Matthäus in Rummenigge (mlajši), ob vsekakor ne preveč srečnem trenutku za nemški nogomet pa je Bayern po zaslugi Crvene zvezde verjetno spoznal, da Real niti na domačem igrišču ni tako strašilo kot se je še pred kratkim mislilo.

Druga tekma za pokal prvakov med portugalskim Portom in kijevskim Dinamom bi lahko izgledala lažji posel za dinamovce. Iz Portugalske pa so nenadoma prišle vesti o velikih spremembah v tamkajšnjem nogometu, ki je doživel neuspeh tako na SP kot v kvalifikacijah za evropsko prvenstvo. V Mehiki so portugalski igralci protestirali proti svoji zvezi in bili ob povratku kaznovani. Zadnji neuspehi so baje prepričali zvezo, da na kazen enostavno pozabi in reprezentante rehabilitira. Nekaj igralcev Porta, ki so tudi člani državne ekipe, bi zato utegnilo igrati proti Dinamu z novim elanom.

Za turnir pokalnih zmagovalcev se bodo pomerili Bordeaux in Lokomotiv iz Leipziga ter Zaragoza in Ajax iz Amsterdama. Spričo igre, prikazane v dosedanjih tekmah bi utegnili biti Francozi in Španci lažji favoriti. Zanimiv bo nastop Bordeauxa, ki ima v svojih vrstah prestižne reprezentante Battistona, Tigano, Ferrerija in Toureja ter Jugoslovana Zorana in Zlatka Vujovića.

Pokal UEFA naj bi bil ovit v tančico tehnične poprečnosti, Göteborg in Tirol pa sta konec koncev izločila obe italijanski ekipi. Program pokala UEFA bosta dopolnila škotski Dundee in nemški Mönchengladbach.

Ray Sugar Leonard svetovni prvak

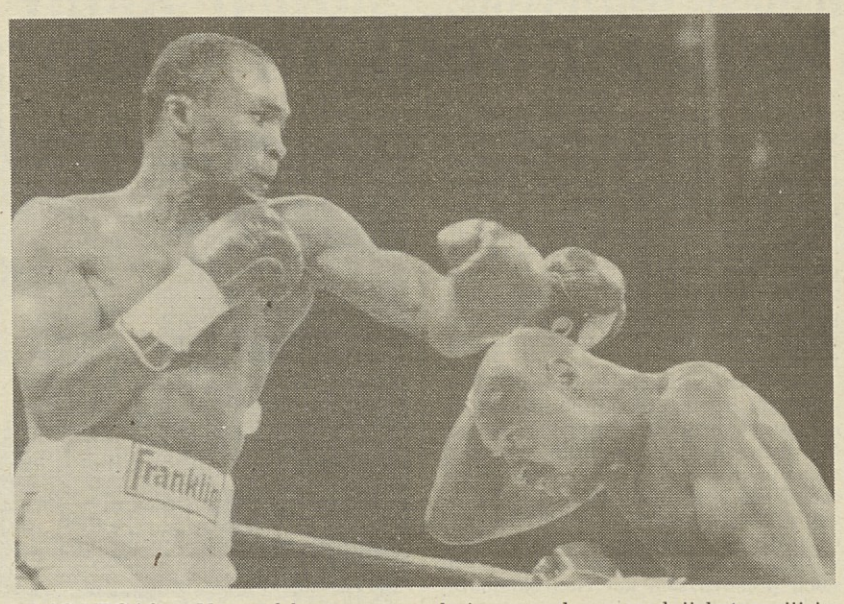

LAS VEGAS — V nevadskem mestu so Američani uprizorili še eno boksarsko srečanje "stoletja". Zmaga Raya SugarjaLeonarda proti Marvinu Haglerju za naslov v srednji kategoriji je bila formalno veliko presenečenje, ker se izzivalec že tri leta ni več boril zaradi poškodbena očeh, v resnici pa bi lahko šlo le za organizacijsko rešitev. Nujna izgleda sedaj priprava povratnega dvoboja, ki bo seveda povezan z novo reko dolarjev.

Če je bil rezultat že vnaprej domenjen, niti ni važno, ker sta boksarja pokazala res izreden boks in pesti, vredne najboljših westernov.

Morda so nekateri udarci boleli tudi preko televizijskega ekrana in izjave obeh boksarjev, da nikoli niso občutili bolečin, pričajo, da sta njuni butici iz res prvovrstnega materiala.

Odločitev sodnikov je bila sporna. Hagler je bil boljši v zaključnih krogih. Njegovi večji moči se je Leonard zoperstavil z večjo hitrostjo izvajanja in številnejšimi udarci.

Leonard, ki si je prislužil svetovni naslov, je lahko tudi izjavil, da ga naslov ne posebno zanima in da je zanj predvsem važna osebna uveljavitev. Nekoliko polemičen je bil Hagler, ki ni ravnodušno sprejel točkovanja sodnika, ki je z veliko razliko v korist Leonarda v bistvu odločil dvoboj. Zmaga Leonarda z majhno razliko pa je bila na oko zaslužena.

(Na sliki AP: levo Leonard, desno Hagler)

Košarka: prvi polfinalni tekmi jugoslovanskega play offa

Cibona in Partizan opravičila vlogo favorita

BEOGRAD — V prvi polfinalni tekmi končnice jugoslovanskega košarkarskega prvenstva je sinoči Partizan s 85:77 (38:43) premagal Bosno, Cibona pa z 92:74 (42:39) Crveno zvezdo. Zlasti izenačeno je bilo srečanje v Beogradu. Povratni tekmi bosta v soboto v Sarajevu oz. v Beogradu.

Lep uspeh pa je zabeležila Iskra Delta Ježica, ki se je s ponovno zmago proti Voždovcu (84:75, polčas 46:34) uvrstila v 2. kolo jugoslovanskega ženskega košarkarskega play offa.

Košarka: italijanski paly off

Povratne tekme

Tudi italijansko košarkarsko prvenstvo gre proti kraju. Danes bodo odigrali povratne tekme četrtfinala play offa. Še največ možnosti, da se izognete tretji tekmi, imata Mobilgirgi, ki je kar v gosteh z 90:78 premagal bolonjski Dietor, in pa Divarese, ki je Liberti odpravil s 117:80. Pošteno pa sta se namučila Tracer proti Scavoliniju (94:88) in Arexons proti Allibertu (80:77). Današnji spored: Mobilgirgi - Dietor, Scavolini - Tracer, Liberti - Divarese, Allibert - Arexons.

Capello zamenjal Liedholma Danes italijanski pokal

MILAN — Odslovitev Milanovega trenerja Nilsa Liedholma je visela v Zraku, a dvor Berlusconija le ni posegel po tako nizkotnih ukrepih in je že starejšega strokovnjaka povišal v tehničnega nadzornika. Dejansko je ekipo prevzel bivši reprezentant Fabio Capello. Še nekaj tednov bosta na klopi sedela oba, nato pa bo Liedholm v nedeljah lahko mirno zahajal v svoje vinograde. Capello bi moral Milan voditi do konca sezone. Pravi "mister" Milana za novo sezono naj bi bil Sacchi, ki sedaj v B ligi vodi Parmo.

Milan bo že nocoj v okviru povratnih tekem osmine finala italijanskega pokala gostoval v Parmi.

Ostali spored: Torino - Cagliari, Bologna - Roma, Casertana - Atalanta, Brescia - Napoli, Lazio - Juventus, Inter - Empoli, Cremonese - Verona.

Dušan Puh odličen

ROVINJ — Na jadralnem tekmovanju »match race« za pokal ACY, na katerem je bilo deset najboljših krmarjev sveta (manjkala sta le Američan Connors in Avstralec Gilmore), je Jugoslovan Dušan Puh s končnim 3. mestom dosegel velik uspeh. Zmagal je Irec Cudmore pred Švedom Petersonom, Pellaschier (It.) je bil osmi.

obvestila

KOŠARKARSKA KOMISIJA ZSŠDI sporoča, da bo trening reprezentance PROPAGANDA danes ob 16.30 na stadionu »1. maj«. Sklicani igralci: Salvi (Breg), Gruden Mitja (Sokol), Ravbar, Marucelli (Polet), Emili, Ban, Danev, Budin (Kontovel), Possega, Tomšič, Bajc, Brus, Filipčič, Vodopivec (Bor), trenerja Vascotto (Bor) in Vremec (Polet).

SK DEVIN prireja v nedeljo, 12. t. m., ob vsakem vremenu, 1. POHOD »MEMORIAL MIRKO ŠKABAR« od Praprota do Velikega Repna. Odhodi od 8.30 do 10.30. Poskrbljeno za prigrizek in družabnost. Vabljeni.

ŠZ SLOGA - PLANINSKI ODSEK vabi svoje planince in prijatelje na 1. pohod »Memorial Mirko Škabar« od Praprota do Velikega Repna, in sicer v nedeljo, 12. t. m., ob 8.30 iz Praprota.

JK ČUPA vabi lastnike kajutnih jadrnic na sestanek, ki bo v petek, 10. t. m., ob 20.30 na društvenem sedežu v Sesljanskem zalivu. Glavni točki dnevnega reda: vložitev prošnje za dosego meritvenega spričevala AOR, predstavitev tekmovalnega programa za letošnjo sezono.

Tenis: lep uspeh Vatovca

PORTOROŽ — Drugi dan kvalifikacijskega teniškega turnirja na igriščih ob Marini, ki sodi v serijo turnirjev »istrske Riviere«, je prinesel imeniten uspeh 17-letnemu igralcu Portoroža Mitji Vatovcu, ki je na pragu svojega največjega uspeha - uvrstitve na glavni turnir, ki se prične danes ob 10. uri. Vatovec igra že ob 8.30 odločilno tekmo za vstop na glavni turnir s Poljakom Kovalskim. Od Jugoslovanov se je v finale kvalifikacijskega turnirja uvrstil še Vuleta po zmagi nad Italijanom Vantinijem, medtem ko je dočim je Klesinger izpadel v drugem, vsi ostali Jugoslovani pa že v prvem kolu.

Seznanil se je z društveno dejavnostjo

Generalni konzul SFRJ Jakomin pri TPK Sirena

Na povabilo TPK Sirene je generalni konzul SFRJ v Trstu Livij Jakomin v spremstvu konzula Vlaste Valenčič v torek obiskal sedež TPK Sirene v Barkovljah, kjer se je lahko podrobno seznanil z delovanjem tega našega društva. Srečanja so se udeležili še tajnik SKGZ Dušan Udovič, predsednik ZSŠDI Odo Kalan, predsednik tržaškega teritorialnega odbora ZSŠDI Jurij Kufersin, predsednik Športne šole Trst Bojan Pavletič in seveda člani Sireninega odbora.

V svojem pozdravu uglednim gostom je predsednik Sirene Edi Filipčič med drugim osiral letošnji pester in zahteven program društvenega delovanja in obenem podčrtal težave, s katerimi se srečujejo, navezal pa se je tudi na splošne probleme naše manjšine in v tem okviru naglasil potrebo po odobritvi globalne zaščite.

Konzul Jakomin je s svoje strani izrazil veliko zadoščenje nad vabilom, ker so mu pomorski športi in še zlasti morje nasploh zelo blizu. Del svojega življenja je namreč preživel v tem okolju, bodisi službeno kot v prostem času, saj sodi med ustanovitelje piranskega jadralnega kluba Pirat, bil pa je tudi predavatelj in dekan na srednji pomorski šoli v Piranu. Izrazil je presenečenje nad delom, ki ga je društvo opravilo ter obljubil podporo in zainteresiranost. Pobliže pa so ga zanimali razna vprašanja, kot število članstva in tekmovalni momenti.

Krajše posege so imeli tudi ostali gostje, ki so pozitivno ocenili Sirenino delovanje in podčrtali pomen prisotnosti slovenskega človeka ob tem delu obale. Na koncu je ob prijetnem vzdušju ob zakuski beseda še tekla o nekaterih specifičnih problemih in aspektih društvene aktivnosti Sirene.

PROGRAM TPK SIRENA V LETU 1987

Selekcijske regate: svetovne selekcije v razredu »europa«: 28. 2. - 1. 3. AVGUSTA; 21. - 22. 3. Taranto; 4. - 5. 4. Tržič; 29. 4. - 3. 5. Livorno; razred »finn«: 12. - 15. 3. Riva del Garda; 2. - 5. 4. Anzio; 10. - 12. 4. Forte dei Marmi; »optimist«: 21. - 22. 3. Ravenna; 22. - 25. 4. Neapelj.

Za državno reprezentanco (Ariana Bogatec - »europa«): mednarodni regati 14. 7. Palma de Mallorca in 20. - 27. 6. Kiel; meditersnsko prvenstvo 20. - 24. 4. Marseille.

Za državno reprezentanco (Lorenco Bogatec - »finn«): mednarodne regate 8. - 14. 3. Cannes, 26. 4. - 1. 5. Hyeres, 20. - 27. 6. Kiel, evropsko mladinsko prvenstvo 5. - 13. 9.

Državna prvenstva: »finn« 22. - 29. 8. Ancona, »europa« 21. - 27. 8. Neapelj, žensko DP »europa« 5. - 11. 9. Taranto, žensko DP »laser« 26. - 30. 8. Porto Cesareo, DP »optimist« 1. - 6. 9. Alassio, mladinsko DP »laser« 18. - 22. 4. Formia.

Conske regate (po conskem koledarju); v režiji Sirene: 17. 5. olimpiada slovenskih šol (»optimist«); 1. - 3. 5. mednarodna regata jadralnih desk II div.; 5. - 7. 6. mednarodna regata Trst - BrioniIOR-OPEN; 19. 7. pokal Sirena »finn«, »laser«, »europa«; 26. 7. regata »optimist«; 9. 8. klubska regata F. J.; 20. 9. regata jadralnih desk za srednje/višje slovenske šole.

Jadralni tečaji: 29. 6. - 10. 7. in 13. - 24. 7. za »optimiste«; 27. 7. - 1. 8. in 24. - 29. 8. jadralne deske; 13. - 18. 7. in 20. - 25. 7. starejši.

Društveni praznik: 8. 9.

Razni društveni večeri s filmi in predavanji.

Derbi osrednja tekma ženske namiznoteniške B lige

Krasovke so se oddolžile domovkam

KRAS GLOBTRADE A - DOM GORICA 5:2

Obad - Fabbro 2:0 (22:10, 21:13); Škrk - Vodopivec 0:2 (13:21, 11:21); Ukmar - Lutman 2:0 (21:13, 24:22); Obad - Vodopivec 0:2 (13:21, 16:21); Ukmar - Fabbro 2:0 (21:13, 21:14); Škrk - Lutman 2:1 (21:16, 16:21, 21:15); Ukmar - Vodpivec 2:0 (21:13, 21:16).

Derbi med krasovkami in domovkami je bil prav gotovo osrednje srečanje kola. Proti pričakovanju je tokrat zmaga dokaj gladko pripadla krasovkam, ki so se tako oddolžile Goričankam za poraz iz prvega dela prvenstva. Če bi Ukmarjeva in ostale vedno zaigrale na tem nivoju, bi bil njihov položaj na lestvici zdaj veliko bolj rožnat. S tem uspehom so se lahko nekoliko oddahnile in čeprav tri kola pred koncem prvenstva niso še dosegle obstanka med tretjeligašicami, bodo lahko v naslednjih nastopih igrale sproščeno. Po dolgem času je tokrat nadvse prijetno presenetila Tanja Ukmar, ki se je v dveh samih setih igre otresla zastavonoše Domove trojice Zlatke Vodpivec. To je zanjo zelo dober znak pred zaključno fazo državnega prvenstva mladinske kategorije.

Odločitev o končnem zmagovalcu derbija je padla v predzadnjem srečanja, ko je Škrkova z 2:1 premagala Lutmanovo.

KRAS GLOBTRADE B - POLISPORTIVA ADRIATICA 1:5

M. Raubar - Negrioli 1:2 (19:21, 21:16, 12:21); Colja - Santini 0:2 (16:21, 4:21); Mosetti - Sacripanti 0:2 (13:21, 13:21); M. Raubar - Santini 0:2 (16:21, 13:21); Mosetti - Negrioli 2:1 (17:21, 21:18, 21:19); Colja - Sacripanti 0:2 (15:21, 18:21).

Druga postava Krasa je morala priznati premoč igralk iz Porta San Elpidia. Kljub dobri igri vseh posameznic (posebno se je odlikovala Martina Raubar), gostiteljice kaj več od častne točke, žal, niso zmogle. Kot se je že večkrat doslej pripetilo, je edino točko za svojo ekipo tudi tokrat priborila solidna Monika Mosetti.

MOŠKA C LIGA

GRUPPO SPORTIVO BETA - KRAS GLOBTRADE 0:5

Desto - Šercer 0:2 (15:21, 7:21); Griggio - Bole 0:2 (20:22, 17:21); Greggio - Štoka 0:2 (18:21, 18:21); Griggio - Šercer 0:2 (12:21, 18:21); Desto - Štoka 0:2 (13:21, 14:21).

Nezadržni so v tem obdobju Krasovi fantje. Kar v gosteh so izbojevali nepričakovano visoko, a povsem zasluženo zmago nad domačo Beto, ki je imela pred tem srečanjem kar šest točk več od krasovcev (12). Krasovci tokrat nasprotniku niso prepustili niti seta, potem ko so v prvem srečanju v Zgoniku Padovčani zmagali s 5:3. Takrat pa v Krasovih vrstah še ni nastopal Šercer.

MOŠKA D-2 LIGA

CHIADINO - KRAS 1:5

Di Paola - Fabec 0:2 (19:21, 16:21); Vegljak - Doljak 0:2 (19:21, 23:25); Della Mea - Milič 0:2 (10:21, 5:21); Vegljak - Fabec 2:1 (21:18, 18:21, 21:18); Di Paola - Milič 0:2 (10:21, 12:21); Della Mea - Doljak 0:2 (22:24, 11:21)

Krasovi najmlajši tudi v igralcih Chiadina niso naleteli na enakovrednega tekmeca. Prepričljiva zmaga naj bi »rdeče-belim« vlila novih moči pred odločilnimi kvalifikacijskimi srečanji za prestop v višjo ligo. (Z. S.)

Rezultati tekmovanja SPDG v veleslalomu

Objavljamo izide društvenega tekmovanja SPD Gorica v veleslalomu, ki se je odvijalo v nedeljo na Nevejskem sedlu. Ob tej priložnosti so na pobudo skupine članov društva iz Štandreža prvič podelili tudi spominsko trofejo »Renco Faganel«, in sicer za vsestransko aktivnost na športnem in organizacijskem področju. Trofeja je bila letos podeljena Benu Vižintinu.

Za tekme ob zaključku letošnje zimskošportne dejavnosti SPD Gorica se je prijavilo 97 smučarjev, med njimi je bilo kar precej takih, ki so prvič na tekmovalni progi preizkusili svoje znanje. Startalo je 69 tekmovalcev, dva sta med preizkušnjo odstopila, pet pa so jih diskvalificirali. Tekmovalci so bili razvrščeni v štirinajst starostnih skupin. Tekme so se odvijale na progi Poviz. Za najmlajše tekmovalce (vključno skupina miškov) je bila proga krajša.

Društvena prvaka za leto 1987 sta Silvano Grendene, ki je progo prevozil v 40"21 in Marta Vižintin s časom 46"62.

IZIDI

Baby sprint (deklice): 1. K. Culot (38"7), 2. M. Korečič (61"5), 3. R. Lutman (71"9).

Baby sprint (dečki): 1. M. Mužič (36"7), 2. D. Fajt (44"7), 3. A. Plesničar (47"6), 4. M. Primožič (48"0), 5. J. Plesničar (50"5), 6. M. Klemše (51"6).

Miške: 1. M. De Rocco (39"1), 2. M. Fajt (57"9), 3. V. Devetak (76"6).

Miški: 1. M. Makuc (37"7), 2. M. Faganel (52"8), 3. M. Frandolič (53"6).

Medvedke: 1. E. Brisco (47"1), 2. N. Devetak (1'12"67), 3. G. Volk (2'30"17).

Medvedki: 1. M. Tomsič (45"1), 2. P. Mužič (50"69), 3. M. Korečič (52"89), 4. M. Marassi (56"91), 5. S. Menis (57"20), 6. I. Florenin (1'00"28), 7. R. Paoletti (1'51"32).

Cicibanke: 1. F. Saher (52"10), 2. M. Fajt (57"65), 3. A. Kuzmin (1'33"56).

Cicibani: 1. R. Makuc (44"02), 2. R. Bensa (45"40), 3. S. Bensa (52"62), 4. D. Petejan (55"12).

Mladinke: 1. M. Fajt (46"90), 2. M. Vrtovec (49"95), 3. S. Devetak (54"33), 4. M. Brisco (1'08"39).

Mladinci: 1. A. Nanut (47"91), 2. A. Kuzmin (50"56), 3. M. Rupel (1'49"21).

Članice: 1. M. Vižintin (46"62), 2. D. Bregant (1'18"63), 3. M. Koren (1'29"59), 4. V. Osredkar (2'11"90).

Člani: S. Grendene (40"21), 2. B. Vižintin (44"26), 3. H. Cantelli (44"29), 4. S. Corva (47"54), 5. D. Batistič (47"71), 6. L. Nanut (48"03), 7. I. Plesničar (51"05), 8. R. Petejan (52"35), 9. L. Černic (21'31"56).

Dame: 1. S. Bauzon (1'01"62), 2. N. Valentinčič (1'23"98).

Amaterji: 1. N. Culot (41"49), 2. B. Makuc (44"46), 3. A. Rupel (1'02"41), 4. B. Kuzmin (1'08"71), 5. V. Valentinčič (1'46"10).

Veterani: 1. B. Grendene (52"96), 2. M. Kuzmin (1'05"28), 3. J. Lutman (1'32"99).

Atletsko pokrajinsko prvenstvo mladih

Štirje »zlati« Bora Infordata

Kot je bilo pričakovati, je bilo letošnje pokrajinsko prvenstvo v mladinskih kategorijah za predstavnike atletskega društva Bor Infordata nekoliko manj uspešno kot prejšnje. Od pričakovanih šestih zlatih kolajn so jih slovenski atleti osvojili štiri. Kot po tradiciji so vse najžlahtnejše kolajne prišle s področja metov, pač pa so se naši izneverili tradiciji osvajati kolajne tudi v tekih in skokih. Ali to pomeni, da med našo mladino preprosto ni več hitrih in vzdržljivih? Dvomimo. Navsezadnje je to leta dokazovala generacija, ki je odšla med starejše in ki je osvajala medalje prav v tekih in skokih, nastopala v raznih reprezentancah dežele in tudi na državnih prvenstvih. Kar zadeva vrednost rezultatov naših atletov, ni nikakršnih dvomov: najboljši je rezultat Analize Baučer v metu krogle, za tem pa rezultat Klavdije Kozlovič v metu kopja. Obe atletinji se s svojima dosežkoma bližata normi za nastop na državnem prvenstvu. Samo po sebi se razume, da je treba pohvaliti vse ostale zmagovalce, pa tudi tiste, ki so posegali po visokih mestih.

Mlajše mladinke

MET KROGLE: 1. Analiza Baučer 11,22,; MET KOPJA: 2. Klavdija Kozlovič 31,10, 3. Analiza Baučer 30,02; MET DISKA: 3. Klavdija Kozlovič 23,62.

Kadetinje

MET KROGLE: 1. Mikela Mosetti 8,30, Barbara Baša 6,22, Martina Mosetti 6,14; 80 M: Kristina Živeč in Gabrijela Ugrin 12″ 06, Mikela Mosetti 13″00, Barbara Baša 13″05; 80 OVIRE: Gabrijela Ugrin 18″02; kopje: 5. Martina Mosetti 15,06; 6. Marija Mamolo 14,04.

Kadeti

MET KOPJA: 1. Igor Stopar 32,86; 300 M: 4. Flavio Regente 45″03; VIŠINA: 4. Aleks Debenjak 130.

Deklice

ŽOGICA: 2. Katja Lorenzi 23,88, Valentina Driolo 16,76.

Dečki

ŽOGICA: 1. Roberto Pavlica 39,40, 3. Igor Zok 29,32, Andrej Celfi 24,14; 80 OVIRE: 2. Roberto Pavlica 16″00, Andrej Celfi 17″08.

(I. P.)

Košarka: slab razplet v 1. moški diviziji na Tržaškem

Slovenskih moštev ni v končnici

1. MOŠKA DIVIZIJA

V tej ligi se je za ekipe s pravico do napredovanja končal regularni del prvenstva. Sokolu in Ciciboni se je uvrstitev v končnico prvenstva, na katero so pred začetkom tekmovanja bolj ali manj odkrito računali, izmuznila.

Skupina A

SOKOL - LAVORATORI DEL PORTO 78:80 (36:39)

SOKOL: Rosati 2, Golemac, Ušaj 38, Magozzi, Caharija 15, Busan 13, Pertot, Klanjščak 5, Pupis, Devetak 5.

TRI TOČKE: Ušaj 8, Busan 2.

Potem ko jo je v prvem delu prvenstva premagal, je moral Sokol v povratnem srečanju po ogorčenem boju priznati premoč ekipe Lavoratori del Porto. Kljub porazu pa je bila igra Nabrežincev ena boljših, kar so jih letos predvajali. V prvem polčasu je bilo srečanje izenačeno, takoj na začetku nadaljevanja pa si je Sokol z delnim izidom 11:0 pridobil 10 točk naskoka. Na žalost je nasprotnik zaostanek kmalu nadoknadil in bil v zadnjih minutah tudi prisebnejši. (Mitja)

LESTVICA: Basket TS 14, Edilgest 12, Lav. Porto 10, Sokol 8, Orient Express 4, Express 0.

Skupina B

FIAMMA - CICIBONA 101:78 (40:41)

LESTVICA: Canon in Fincantieri 14, Cicibona 12, Fiamma 8, CUS in Talpa 4.

DOM - BASKET GORIZIA 54:65 (25:32)

DOM: Kocjančič 16, Bensa 2, Battello 4, Čubej 14, Ziani 12, Cej 6, Čubrilo.

ON: Dom 20, Basket Gorizia 14. 3 TOČKE: Čubej 4.

Domovcem ni uspel podvig, da bi na domačem igrišču premagali edinega mestnega tekmeca v letošnjem prvenstvu. Igralci Basket Gorizia so letos dosegli že sedem zmag, medtem ko so Semoličevi varovanci zmagali le trikrat. Kljub očitni premoči gostov pa so belo-rdeči nudili močan odpor vse do poslednjih minut srečanja. V 37. minuti so namreč zaostajali le za pet točk (51:56), toda žal jim je v ključnih trenutkih zmanjkalo moči. (M. Čubej)

KADETI

BOR ADRIAIMPEX - SANTOS 95:78 (55:34)

BOR: Lippolis 9 (1:2), Vodopivec 4 (0:1), Cecco, Turk 2, Krasna 8, Pertot 11 (2:3), Race 5 (1:1), Cupin 7, Bajc 18 (1:2), Škerk 31 (4:5).

TRI TOČKE: Cuoin, Škerk, Pertot, Bajc.

Borovi kadeti so tokrat s težavo premagali nevarni Santos, ki se je boril do konca tekme. Tekma se je vsekakor odločila že v prvem polčasu, ko so naši, ob odsotnosti trenerja, po izenačenem začetku z delnim izidom 20:0 spravili v težave nasprotnike. Prednost so »plavi« obdržali do konca tekme, čeprav se jim je nasprotnik nekajkrat nevarno približal.

Tokrat zaslužijo pohvalo vsi igralci, saj so pokazali, kljub odsotnosti trenerja v prvem delu tekme, veliko zrelost in samozavest. (Furlan Luka)

KONTOVEL ELECTRONIC SHOP - STELLA AZZURRA 113:74 (57:35)

LESTVICA: Don Bosco 36, Bor Adriaimpex 32, Kontovel Electronic Shop 28, Leasest 20, Alabarda 18, Ferroviario in Autosandra 14, Ricreatori 12, CGI, St. Azzurra in Sokol 10, Autosandra Due 0.

PROPAGANDA

BOR INDULES - RICREATORI COMUNALI TRIESTE 56:57 (30:31)

BOR INDULES: Martinolich 2, Korošič, Possega 12 (2:5), Bajc 3 (1:2), Tomšič 13 (1:4), Vodopivec 8, Filipčič (0:3), Turk 14 (2:9), Ziberna 4, Križmančič.

Čeprav so borovci zgubili, je treba reči, da so pokazali napredek. Pred letom dni so »plavi« zgubili s 40 točkami zaostanka proti istemu nasprotniku, v soboto pa le za eno. Štiri minute pred koncem so naši celo vodili s 13 točkami prednosti. Nato so plavi zaradi slabe miselnosti in ker v ekipi manjka pravi »leader«, zapravili tekmo. Poleg tega je bilo usodno preveliko število zgrešenih prostih metov: 6:23. Pri borovcih je bil pod košema najboljši Tomšič, Filipčič pa je napredoval v urejevanju igre, boljše pa bi lahko igrala Bajc in Vodopivec. (U. A.)

LESTVICA: Leasest B 6, Ricreatori 4, Bor Indules, Teconluce in Libertas 2, Robur in San Marco 0.

DOM - FORTITUDO 77:33 (30:16)

DOM: Lisci, Silič 23, Pintar 1, Zavadlav 11, Faganel, Sfiligoj 14, Pavšič, Bednarik 4, Spacal 22.

Domovci so proti skromnemu nasprotniku dosegli visoko zmago. O zmagovalcu ni bilo nikoli dvoma, saj so Dornikovi varovanci že v prvi četrtini krepko povedli (14:4), v nadaljevanju pa so vodstvo še povečali. Tokrat lahko pohvalimo celotno moštvo, gotovo pa sta izstopala Silič in Spacal.

(M. Čubej)

Košarka: mladinske igre

Dijaki šole Erjavec pokrajinski podprvaki

Caprin - F. Erjavec 65:56 (38:30)

ERJAVEC: Possega 11, Debeljuh 31, Korošic 2, Starec, Gulich, Gregori, Pečar 5, Kralj 7, Bizjak, Filipčič

TRST — Dijaki srednje šole »F. Erjavec« so sicer v finalni tekmi pokrajinskega dela mladinskih iger zgubili, a to prav nič ne zmanjšuje njihovega velikega uspeha, ki so ga dosegli z osvojitvijo končnega 2. mesta. V začetku si namreč gotovo niso mislili, da se bodo prebili tako daleč.

Lahko rečemo, da tudi v zadnji tekmi, ki je odločala o pokrajinskem naslovu, niso bili brez možnosti. V začetku so bili povsem enakovredni nasprotniku, igrali so zbrano, zlasti v obrambi. Zatem pa so prav v obrambi nekoliko popustili, kar so nasprotniki takoj izkoristili. V drugem polčasu so naši dijaki poskušali z agresivnejšo obrambo, kar pa se ni obrestovalo. Z razliko od prejšnjih tekem jim met ni šel tako od rok, a tudi napadi so bili bolj sad pobude posameznikov kot skupinske igre. Proti koncu so sicer spet vzpostavili ravnotežje in delno nadoknadili zaostanek, vendar zmage niso osvojili. Omenimo še, da je naše dijake vneto bodrila vsa šola.

naši nogometaši v mladinskih prvenstvih

UNDER 18

Skupina H

RONCHI - KRAS 3:2 (2:0)

STRELCA: v 65. min. Žagar iz 11-metrovke, v 85. min. Šuc.

KRAS: Purič, Leban (A. Škabar), Umek, Grgič, Švab, Leone, Kalc, Ferluga, L. Škabar (Sedmak), Žagar, Šuc, 15. Kavalič, 16. Černe.

Zaradi slabe igre v prvem polčasu si je Kras zapravil lepo priložnost, da bi proti močnim nasprotnikom vsaj remiziral. Gostitelji so s tremi zelo nevarnimi napadalci kmalu spravili krasovce v težave. Zadetki pa so padli predvsem zaradi nespretnosti Krasove obrambe in vratarja. V nadaljevanju so gostje prevzeli pobudo in igrali bolj napadalno. Rdeče-belim je uspelo znižati razliko, toda izenačujočega zadetka niso dosegli, čeprav je gol večkrat visel tako rekoč v zraku. Zadovoljiti so se morali s častnim porazom, čeprav bi bil neodločen izid pravičnejši.

(R. B.)

Skupina I

OPICINA - BREG 3:0 (2:0)

BREG: Petronio, P. Tamaro, Biffi, Jerman, Steržaj, Sancin, M. Tamaro, Kerstich, Andreuzzi, Paiano, Braida (Cottar).

Brežani so prišli na Opčine v zelo okrnjeni postavi, tako da je moral v drugem polčasu tudi rezervni vratar Cottar na igrišče. S tako postavo trener ni imel na voljo veliko izbire. Predvsem je bilo treba zaustaviti napad domačinov. To je plavim uspelo za dobrih dvajset minut, nakar je obramba Brega odpovedala in Opicina je dosegla dva gola v petih minutah. Slika v drugem polčasu se ni spremenila, le da je tokrat gostitelj s težavo dosegel še en zadetek. (Diego)

LESTVICA: Edile 36, S. Sergio 33, Chiarbola 29, Costalunga in Roianese 24, S. Luigi 22, S. Andrea 20, Opicina 17, Ponziana 16, S. Vito 15, Montebello 14, Campanelle 9, Breg 3.

NARAŠČAJNIKI

OLIMPIA - PRIMORJE 4:0 (0:0)

PRIMORJE: Blason (Štolfa), Sullini, Pečar (Štefančič), Princival, Tence, Prasselli, Frassinelli, Mesar, Pascut (Zorzut), Tomasetig, Digovich.

Prosečani so se že v prvem polčasu le branili in še sreča, da niso dobili gola, v nadaljevanju pa je gostom uspelo takoj povesti.Rdeče-rumeni so nerodno zgubili žogo v obrambi in nasprotniki so zlahka dosegli gol. Ostali trije goli so bili logična posledica premoči Tržačanov, ki niso prepustili nasprotniku niti akcije v napadu. (Š. M.)

LESTVICA: Muggesana 46, Fortitudo 40, Portuale in Montebello 38, CGS 35, San Luigi 30, Giarizzole 28, Olimpia 25, S. Andrea 22, Zaule 20, Domio 19, Costalunga, Junior in Campanelle 17, Primorje 12, Opicina 10, Campi Elisi 9.

NAJMLAJŠI

DON BOSCO - BREG 0:0 (0:0)

BREG: Gillifanò, Ota, Strain, M. Gombač, Buzzi, K. Dazzara, Mauri, R. Gombač in Pellizzari, P. Dazzara, Grilanc (v d. p. Degrassi).

Brežani so v nedeljo na Opčinah proti okrepljeni ekipi Don Bosca res napadalno igrali, toda zaradi netočnosti svojih napadalcev in dobrih posegov nasprotnikovega vratarja iztržili le točko.

Isto je bilo v četrtkovi zaostali tekmi proti prvouvrščeni Olimpii. V luči zadnjih izidov in rezultatov je tako letošnje prvenstvo še v celoti odprto. Pohvalo si zasluži Marij Strain. (R. G.)

OLIMPIA - PRIMORJE 6:2 (4:0)

PRIMORJE: Franza, Decarli, Pahor, Luxa, Škabar, Ligozzi, Osi, Štoka, Battigelli, Riolino, Husu (Puntar).

STRELEC: Luxa 2.

Razlika v kvaliteti med ekipama je prevelika. V prvem polčasu so gostitelji vodili že s 4:0, predvsem zaradi napak obrambe. V drugem polčasu so si rdeče-rumeni le opomogli. V prvih minutah so prejeli še druga dva zadetka, a so nato z odločno igro zmanjšali zaostanek. Oba zadetka je dosegel Luxa, prvega po odbiti žogi ob prostem strelu in drugega z glavo po predložku Škabarja. (Š. M.)

LESTVICA: Olimpia 40, S. Sergio 36, Breg 35, S. Giovanni, CGS in Giarizzole 33. Montebello 32, Portuale 30, Campi Elisi 27, Triestina 26, Fortitudo 23, San Luigi 18, Zaule 16, Don Bosco 15, S. Vito 9, Primorje 6, S. Andrea 5, Opicina 3.

ZAČETNIKI

PORTUALE - BREG 2:1 (1:0)

BREG: I. Rapotec, Calzi, Bajec, Grilanc, Coretti, Lovriha, Bandi, Punis, Verše, Švara, Kermac (v d. p. Čuk in C. Rapotec).

V prvem polčasu so si bili igralci obeh ekip enakovredni in le za las niso Brežani prešli v vodstvo, ko je Veršetov strel v vrata odbila prečnica. V drugem polčasu so si gostitelji zagotovili z veliko mero sreče končno zmago. (R. G.)

PRIMORJE - CGS 1:0 (0:0)

PRIMORJE: Ciacchi, Gherbassi, Doljak, Štolfa, Mi. Trampuž, Digovich, Vodopivec, Ma. Trampuž, Husu, Sardoč, Kante.

STRELEC: Doljak v 20. min. d. p.

Proseška enajsterica je v nedeljo nastopila proti solidni ekipi CGS. V prvem polčasu so se rdeče-rumeni podali v napad in nekajkrat ogrožali tržaška vrata, čeprav je bila večina strelov netočnih. V nadaljevanju so Tržačani kar trikrat zadeli vratnico. Po daljšem obdobju premoči gostov so se Prosečani, v okrnjeni ekipi, spet podali v napad s hitrimi protinapadi in prav v enem od teh so dali gol, ko je vse kazalo, da se bo tekma končala z neodločenim izidom. Doljak je prestregel žogo na sredini igrišča, preigral dva branilca in še vratarja ter zadel s točnim strelom. (Š. M.)

LESTVICA: Fani Olimpia 32, Costalunga 29, Vivai Busà 26, Chiarbola 21, Primorje 17, CGS in Breg 15, Altura in Portuale 7, Campanelle 3.

MLADOST - PIERIS 1:0 (1:0)

STRELEC: Marino Petean.

MLADOST: Ferfolja, Marko Petean, Lakovič, Marušič, Peršolja, Marino Petean, A. Ferfolja (Zampar), Dario, Devetak, Gergolet (Narduzzi), Kobal. Zanier, P. Gergolet, D. Ferfolja.

Doberdobska Mladost nadaljuje s serijo pozitivnih srečanj. Tokrat je na domačem igrišču odpravila enajsterico iz Pierisa in si s tem zagotovila 2. mesto na razpredelnici.

Že od vsega začetka so gostitelji igrali napadalno in prisilili goste, da so se pretežno branili. Kljub premoči pa je bilo treba čakati do izteka polčasa, preden so Kraševci prešli v vodstvo.

Naj povemo, da bodo Doberdobci naslednje srečanje igrali že danes ob 18. uri v Tržiču z ekipo San Polo.

LESTVICA: San Michele 28, Mladost in Ronchi 26, S. Polo in Marcelliana 22, Romana 20, Staranzano 19, Vermegliano in Gradese 17, Turriaco 16, Pieris 11, Fossalon 9, Fincantieri 5, Ronchi B 2. (M. P.)

CICIBANI

Skupina A

OLIMPIA FANI - PRIMORJE 4:2 (3:0)

PRIMORJE: Sandri, Purič, Sardoč, Trampuž, Nadlišek (Emili), Širca, Kuk, (Guštin).

Proti močnemu nasprotniku so rdeče-rumeni bojazljivo začeli in v prvem polčasu prejeli kar 3 gole ter igrali zelo zmedeno. Na začetku drugega polčasa so naši dosegli srečen zadetek. V nadaljevanju so pritisnili močneje in podvojili z lepim strelom Trampuža. Škoda, da je v kočljivem trenutku našim zmanjkalo moči, ker bi lahko tudi zasluženo remizirali. Posebno pohvalo zasluži Trampuž. Ekipa je prikazala v drugem polčasu zelo zagrizeno in srčno igro. (Maxi)

LESTVICA: Soncini 40, Ponziana 33, Fani Olimpia 30, Chiarbola 27, Opicina 20, Vivai Busà 18, Primorje 15, Servola 14, Costalunga 13, Zaule in Montebello 12, Fortitudo 2.

Skupina B

ZARJA B - ALTURA 3:1

STRELCI: Lipovec 1, Jurinčič 2.

ZARJA: M. in L. Urdih, D in C. Pussini, Grgič, Glavina, Ban, Lipovec, Jurinčič, Tence, Bizjak.

Zarjani so začeli tekmo zelo zaspano in brez volje. Nasprotnik je izrabil to negotovost in takoj povedel. Ta gol je naše zdramil in odtlej so igrali dovolj zbrano, da so kmalu tudi remizirali z Lipovcem. Z goloma Fabia Jurinčiča v nadaljevanju igre je bila usoda Alture zapečatena, saj so zarjani tudi z igro povsem zadovoljili in nadigrali nasprotnika. (M. Žagar)

BREG - GIARIZZOLE 0:6 (0:2)

BREG: Argenti, Sancin, P. Pauletti, Corbatti, A. Pauletti, Rapotec, Kermac in Živec.

Proti prvouvrščeni ekipi Giarizzole sta bila zaman ves trud in požrtvovalnost dolinskih cicibanov. Terenska in fizična premoč nasprotnikovih nogometašev sta bili nepremostljivi oviri za katerokoli tehnično rešitev. (R. G.)

LESTVICA: Giarizzole 40, Vivai Busà 36, Chiarbola 29, Fortitudo 24, Soncini in Zarja 20, Altura 19, Esperia 17, Ponziana 13, Breg 9, Zaule 7, Campanelle 1.

Skupina C

ZARJA A - SUPERCAFFE' 3:3

STRELCI: Doljak, Kočevar, Daniel Grgič.

ZARJA: Dellafontana, Possega, Doljak, Devan in Daniel Grgič, Križmančič, Kočevar, Metlika, Granzotto, Družina.

Zarja je izbojevala še en pozitiven rezultat. Z malo več sreče bi lahko tudi zmagala, saj so napadalci zgrešili nekaj zrelih priložnosti. S tekmo smo lahko povsem zadovoljni, saj sta obe moštvi predvajali lep in odprt nogomet, tako da sta obe napadalni vrsti prišli do izraza. (M. Žagar)

LESTVICA: Fulgor 38, Fani Olimpia 35, Inter S. Sergio, Supercaffè in S. Giovanni 24, Portuale 22, CGS 18, Domio 16, S. Andrea 15, Zarja 11, Muggesana 7, S. Vito 0.

S. POLO - MLADOST 1:2 (0:1)

STRELEC ZA MLADOST: Peter Gergolet (2).

MLADOST: Zanier, P. Gergolet, A. Gergolet, Pahor, Lavrenčič, M. Gergolet, Scarpa. Narduzzi, Lorenzut, P. Pahor, Peric.

Po štirimesečnem počitku so cicibani Mladosti ponovno stopili na igrišče. Mladi Kraševci so v Tržiču izbojevali pomembno zmago, ki jim je vlila poguma za nadaljevanje prvenstva.

V začetku so gostje igrali boljše in povedli s Petrom Gergoletom, ki je dosegel tudi drugi zadetek za svoje.

(M. P.)

PRVENSTVO CSI

ZARJA - GRETTA 5:0

STRELCI: Renčelj 3, Ferluga in Jurinčič.

ZARJA: Pavatič, Berzi, Jurinčič, Malalan, Ferluga, Poropat, Renčelj, Ražen, Plehan.

Tudi v tem prvenstvu so naši dosegli pomembno in visoko zmago proti moštvu Grette. Junak tekme je bil vsekakor Renčelj, ki je dosegel kar 3 gole. Pohvaliti pa je treba celotno moštvo, kajti po seriji negativnih rezultatov je znalo dobro reagirati in je v dveh tekmah dalo kar 11 zadetkov.

(Mirjan Žagar)

naše šesterke v pokrajinskih ligah

1. MOŠKA DIVIZIJA

CORMONS - NAŠ PRAPOR VAL CARROZZERIA MUŽIČ IN KORENČIČ 0:3 (13:15, 17:19, 8:15)

NAŠ PRAPOR VAL: Vogrič, Štekar, Buzzinelli, Zavadlal, Tomsič, Mužič, Pintar.

Z zmago proti šesterki iz Krmina je združena ekipa osvojila prvi par točk v gosteh. Naši so v slabo osvetljeni telovadnici igrali zbrano in so bili v prvem in tretjem nizu stalno v vodstvu. V drugem nizu pa so preveč grešili in popustili, tako da se je set zavlekel. Vseeno pa so zasluženo zmagali. (M. V.)

INTER 1904 - BOR 3:0 (15:6, 15:13, 15:10)

BOR: Marega, Jablanšček, Clemente, Jercog, Starc, Balbi, Biber.

Borovci so doživeli drugi zaporedni poraz. Proti premočnemu nasprotniku niso imeli primernega orožja. Le občasno so zaigrali bolj zbrano in se enakovredno upirali gostiteljem. V drugem setu so celo vodili s 13:7, prednosti pa niso znali izkoristiti.

(Tul)

1. ŽENSKA DIVIZIJA

BREG AGRAR - OMA 0:3 (2:15, 4:15, 7:15)

BREG AGRAR: Canziani T. in N., Glavina, Gaburro, Sancin, žerjal T. in E., Pertot, Mauri.

Brežanke so tokrat doživele hud, vendar razumljiv poraz. Nasprotnice so bile namreč znatno močnejše. Brežanke so bile šibke v napadu in OMA je zlahka organizirala igro. Naša ekipa si je nekoliko opomogla le v zadnjem setu, ko je igrala odločneje. Kljub temu je bilporaz neizbežen. (T. C.)

SLOGA KOIMPEX - BLITZ VIVAI BUSA' 3:0 (15:2, 15:11, 15:8)

SLOGA KOIMPEX: Ciocchi, Citer, Čufar, Fabrizi, Foschini, Gregori, Kocman, Lupinc, Maruccelli, Rebula, Škerk.

Tudi drugo povratno kolo je bilo za slogašice zgolj formalnost. Tržaška ekipa naši ni bila dorasla in trener Peterlin je tako lahko preizkusil formo čisto vseh svojih igralk v pričakovanju težjih prvenstvenih nastopov. (Inka)

AZZURRA - SOVODNJE AGOREST 2:3 (13:15, 15:9, 9:15, 16:14, 8:15)

AGOREST SOVODNJE: Ožbot, Tomsič, Krašček, Luvisutti, Černe, Grillo, Florenin, Pavšič, Rinelli.

Kadetinje združene ekipe Agorest igrajo vse boljše in razveseljujejo svoje navijače. Tudi v tekmi z Azzurro, ki je solidna ekipa in pri samem vrhu lestvice, so se Prinčičeva dekleta lepo izkazala. Koncentracija je popustila le v četrtem setu, da je bilo za zmago treba odigrati še petega. (D. R.)

UNDER 14 ŽENSKE

BOR FRIULEXPORT - DLFAC 3:0 (15:1, 15:0, 15:2)

BOR FRIULEXPORT: Vidali, Grbec, Fučka, Pahor, Brazzani, Sancin, Milanič, Visentin, Kodrič, Inamo.

Začetnice DLFAC so bile za naše povsem nedorasel nasprotnik, tako s tehničnega kot fizičnega vidika. Uvodna tekma prvenstva je bila tako za borovke le koristen trening servisov, v tem elementu pa sta se še posebej izkazali Sancinova (10 zaporednih servisov v prvem nizu) in Pahorjeva (13 v drugem in 11 v tretjem). Zaradi šibkosti nasprotnika pa ekipi ni bilo dano, da se izkaže. Na igrišče so stopile vse razpoložljive igralke.

KONTOVEL ELECTRONIC SHOP - SLOGA B 2:1 (4:15, 15:6, 15:5)

KONTOVEL: Košuta, N. in N. Sedmak, Rebula, Regent, Gruden, Bogatec, Samar.

SLOGA B: Canziani, Križmančič, Operti, Crissani, Doljak, Čač, Gojča, Carli, Žerjal, Palčič, Sosič.

Derbi je zasluženo pripadel bolj izkušenim Kontovelkam, ki imajo za sabo nastopanje v prvenstvu under 16, kar se jim še kako obrestuje. Po prvem setu, v katerem se namreč gostiteljice na igrišču niso znašle, so v nadaljevanju igrale v standartni postavi in precej zlahka prišle do zmage, predvsem zaradi boljše igre ob mreži. Pohvaliti je treba Valentino Košuto za dober blok. (M. Štoka)

DOM AGOREST - LIBERTAS CORMONS 0:3 (4:15, 13:15, 12:15)

DOM AGOREST: Bassini, Bratina, Paulin, Makuc, T. in K. Gaeta, Magda in Maša Braini, Hvalič

Dom Agorest je doživel drugi poraz v letošnjem prvenstvu. Krminčanke so zdaj dohitele naše na vrhu lestvice. Domovke se v tem srečanju niso znašle, kar je jasno že iz izidov posameznih setov. Gostujoča ekipa pa je prikazala homogeno in napadalno igro. (D. R.)

Naročnina: mesečna 13.000 lir - celoletna 156.000 lir; v SFRJ številka 150.- din, naročnina za zasebnike mesečno 2.000.- din, trimesečno 5.000.- din, letno 20.000.- din, upokojenci mesečno 1.500.- din, trimesečno 3.750.- din, letno 15.000.- din. Za organizacije in podjetja mesečno 3.000.- din, letno 30.000.- din, nedeljski letno 4.000.- din.

Poštni tekoči račun za Italijo
Založništvo tržaškega tiska, Trst 13512348

Za SFRJ - žiro račun 51420-603-31593
ADIT 61000 Ljubljana
Kardeljeva 8/II. nad. - telefon 223023

Oglasi - Ob delavnikih trgovski 1 modul (šir. 1 st. viš. 23 mm) 50.000 lir. Finančni in legalni oglasi 3.350 lir za mm višine v širini enega stolpca. Mali oglasi 650 lir beseda. Ob praznikih povišek 20%. IVA 18%. Osmrtnice, zahvale in sožalja po formatu. Oglasi iz dežele Furlanije-Julijske krajine se naročajo pri oglasnem oddelku PUBLIEST - Trst, Ul. Montecchi 6 - tel. 775275, tlx 460270 EST I, iz vseh drugih dežel v Italiji pri podružnicah SPI.

primorski dnevnik

TRST - Ul. Montecchi 6 - PP 559
Tel. (040) 764832 (4 linije) - Tlx 460270
GORICA - Drevored 24 maggio 1
Tel. (0481) 83382 - 85723
ČEDAD - Stretta De Rubeis 20
Tel. (0432) 731190

Odgovorni urednik **Bogumil Samsa**

Izdaja in tiska ZTT Trst

Član italijanske zveze časopisnih založnikov FIEG

8. aprila 1987

Ob Damoklejevem meču morebitne zapore tovornega prometa

Dobri obeti za velikonočne praznike povečalo se bo število tujih gostov

RIM — V zadnjih letih še ni bilo takih optimističnih napovedi kot za letošnje velikonočne praznike. Po predvidevanjih bodo italijanske avtoceste doživele naval 2 milijonov avtomobilov dnevno v obdobju od 17. do 21. aprila, na pot bo torej šlo kakih 20 milijonov oseb, od navadnih enodnevnih izletnikov do vikendašev in pravih turistov. Samo tujci naj bi ustvarili kakih 1.000 milijard lir prometa (10 odstotkov več kot lani), kar daje slutiti tudi v uspešnost prihodnje turistične sezone. Za velikonočne praznike evropski turisti navadno poskrbijo tudi za rezervacijo poletnega dopusta.

Ob povečanem prihodu tujih turistov pa agencije napovedujejo istočasno povečanje odhodov Italijanov v tujino in to v obdobju od velikonočnih do prvomajskih praznikov. V glavnem naj bi izbrali Evropo in Sredozemlje, veča pa se zanimanje za Kanarske in Sejšelske otoke ter za Karibe. Italijani še vedno dajejo prednost zgodovinskemu in kulturnemu turizmu, kar potrjuje povečano zanimanje za potovanja v Egipt in Grčijo.

Povsem razumljivo navadne ljudi še najbolj žulijo cene karateističnih velikonočnih dobrot. Cena čokoladnih pirhov bi morala ostati skoraj nespremenjena, saj bodo podražitve pod predvideno stopnjo inflacije. Podobno bo s cenami raznega tradicionalnega peciva. Letno Italijani pojedo kakih 65 tisoč stotov čokoladnih pirhov in zanje porabijo več kot 350 milijard lir. Letos naj bi se podražila le cena jagnjetine, in sicer od 3 do 4 odstotkov in morda celo več. Jagnje namreč zaide na mize Italijanov skoraj izključno v velikonočnem obdobju. Zaradi nenadnega povpraševanja morajo jagnjetino uvažati iz Jugoslavije, Madžarske, Francije, Velike Britanije in celo iz Nove Zelendije, kar seveda vpliva na ceno.

Nad vsem tem pa lebdi neznanka morebitne zapore tovornega prometa. Avtoprevozniki namreč grozijo, da bodo izvedli zaporo od 17. do 20. aprila, če ne bodo oblasti preklicale sklepa o prepovedi tovornega prometa ob nedeljah tudi za hitro pokvarljivo blago in za gorivo in ne bo vlada revidirala svojega stališča do avtoprevoznikov (hitrost, megaglobe in normativ). Ob pomanjkanju goriva na bencinskih črpalkah zaradi zapore bi bila namreč nevarnost, da bi marsikdo raje ostal doma, kot da bi ostal brez goriva na cesti.

Povsem razumljivo bodo vse pristojne službe okrepile nadzorstvo nad italijanskim cestnim omrežjem. Že sedaj svetujejo, naj se turisti podajo na pot s polnimi rezervoarji, da ne bo presenečenj.

So avstralski domorodci ljudje?

SYDNEY — Avstralska ustava ne priznava domorodcev kot ljudi in torej proti njim ni mogoče pravno postopati. S tem stališčem so odvetniki zagovarjali skupino domorodcev na sodišču v mestecu Goondiwindi v Novem Južnem Walesu, eni izmed avstralskih zveznih držav. Skupina 16 avstralskih domorodcev se je znašla na zatožni klopi, ker je v omenjenem mestecu 10. januarja letos skoraj popolnoma razdejala dva bara. Do pretepa je prišlo, ker belopolti lastniki lokalov niso hoteli točiti temnopoltim domorodcem. Po mnenju zagovornikov pa domorodci niso ljudje, ker so »očetje domovine« predvideli genocid vseh domorodcev, ki jih ustava omenja samo enkrat kot »domačine, bitja nižja od ljudi«. Oblasti pa nimajo neomejene moči in torej ne morejo ukrepati proti ljudem, ki niso ljudje. Sodnik, ki je presenečen poslušal ta zagovor, bo razsodbo izrekel v prihodnjih dneh.

Poziv indijanskega plemena Semiš washingtonski vladi

Priznajte nas kot živali

ANACORTES (ZDA) — Indijanci plemena Semiš, ki so se 13 let brezuspešno borili za priznanje svojega plemena, so naslovili peticijo sekretarju za notranje zadeve Donaldu Hodelu z zahtevo, da jih zaščitijo kot »ogroženo zvrst«. Njihov glasnik Russel Barsh je izjavil, da bodo morda oblasti ravnale bolje z njimi, če jih bodo priznali za živali, kot z ljudmi. Voditelji tega plemena, ki šteje le kakih 600 ljudi, so dejali, da upajo, da bo ta dokaj nenavaden postopek prepričal notranjega ministra, da ponovno vzame v pretres odločitev urada za indijanske zadeve, ki je z zavrnitvijo priznanja Semišev za pleme odvzel tem Indijancem pravico do izkoriščanja ribolova. Gre za posebno pravico, ki omogoča nekaterim indijanskim plemenom ribarjenje in izdajanje dovoljen za ribolov ter jim s tem jamči tudi dokajšen dobiček. Urad za indijanska vprašanja je zavrnil prošnjo Semišev z utemeljitvijo, da to pleme ne obstaja več.

Začela se je iranska ofenziva Karbala 8

TEHERAN, BAGDAD — Vesti z južnega odseka fronte ob Šat el Arabu, kjer se je predsinočnjim začela že osma iranska ofenziva Kerbala, so do skrajnosti protislovne. Medtem ko Teheran trdi, da so ob podpori topništva in letalstva vojaki in pasdarani prebili fronto na območju Ribjega jezera in pregazili prvi in četrti bataljon 417. iraške brigade, pa v Bagdadu navajajo, da so napad odbili in v protiofenzivi že obkolili napadalce.

Trenutno ni še mogoče preveriti, kateri komunikeji so verodostojnejši. Boji potekajo na območju, kjer je bila januarja letos neuspešna ofenziva Kerbala 5.

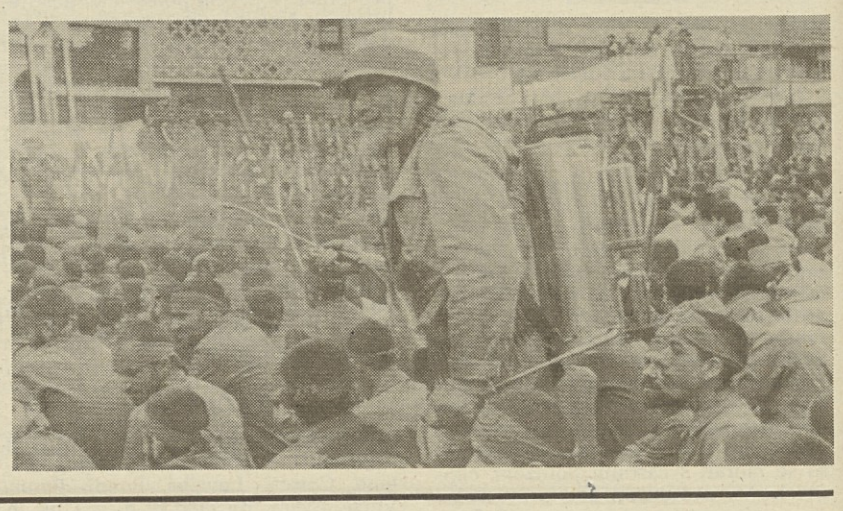

Na sliki (telefoto AP)**: ob dnevu islamske republike priletni vojak s škropilnico hladi svoje mlade soborce.**

Finalistka na ogled

Lesley-Ann Steele, 20-letna manekenka, ena finalistk za miss Anglije, se vestno pripravlja na naskok na naslov (AP)

S kačjim strupom zoper raka

KAIRO — Ena izmed svetih živali v starem Egiptu, brizgajoča kobra, se je izkazala za izredno učinkovito v boju z rakom. Egiptovski raziskovalci so njen strup preizkusili v laboratoriju, izsledke pa so pred nekaj dnevi sporočili na zdravniškem kongresu v Pragi. Poročilo so opremili s fotografijami, ki so prikazovale uničujoč učinek strupa na rakaste celice.

Uporaba strupenih snovi ni nobena novost in so jih na tisočkrat preizkusili v vseh svetovnih laboratorijih, vendar se zdi, da so zdaj prvič prišli do tako učinkovitega strupa.

Zamisel se je prva porodila egiptovski biokemičarki, 55-letni Fawzii Fahim, in sicer povsem slučajno med pogovorom z dvema asistentoma. Tako rekoč pri priči se je poslužila strupa kobre s črnim vratom, ki je znana po tem, da brizgne strup tudi do tri metre daleč, vedno s smrtnim izidom. Strup so imeli pri roki, ker so preizkušali njegovo delovanje na ledvice. Vbrizgali so ga miškam, v katere so poprej vcepili rakaste celice. S presenečenjem so ugotovili, da je rak uničeval živali, ki jim niso vcepili strupa, delovanje rakastih celic pa se je ustavilo pri tistih, ki so jim vcepili kobrin strup. Le-ta je namreč prebil membrano citoplazme in napadal kancerozno tkivo. Miši, ki so jim vcepili normalno ali povečano dozo, so živele še enkrat tako dolgo kot ostale.

Morija ptic na Krvavcu

KRVAVEC — V nedeljo zjutraj so na priljubljenem slovenskem smučišču Krvavcu opazili dva čudna pojava naenkrat — iz megle je padal rumenordečkast dež, hkrati pa so se ptice čudno vedle. Kasneje se je obarvala tudi snežna odeja, poginilo pa je več sto ptičev, kot so se lahko na svoje oči prepričali ljubitelji spomladanske smuke.

Na delo so odšli veterinarji iz Kranja in miličniki, ki so nekaj poginulih ptic vzeli za analizo, prav tako pa tudi vzorce snega.

Čeprav je večina menila, da gre za tako imenovani saharski dež, kar ni mogoče, pa bodo končno besedo imeli strokovnjaki ljubljanske veterinarske fakultete oziroma Inštituta za patološko morfologijo ter sodno in upravno veterinarstvo. Predstojnik tega inštituta profesor dr. Leon Šenk je včeraj potrdil, da so v preiskavo dobili brinjevko (Turdus pilaris) in štiri taščice (Erithacus rubecula).

Glede na podatke iz anamneze, ne gre za kako kužno bolezen, temveč za zastrupitev. Če bodo strokovnjaki z inštituta za patološko morfologijo, ki bodo opravili seciranje, izključili kužne bolezni, bo zares nenavaden pogin ptic obravnaval Inštitut za sodno medicino medicinske fakultete v Ljubljani.

DANILO HIČIČ

Cicciolinina Petra nazorna učiteljica

RIM — *Cicciolina, Ilona Staller, ima kopico oboževalcev, ima pa tudi kar precejšnje število dobrih prijateljic: Moano, Rambo, Cornelio, Valerio in Petro, s katerimi kroži širom po Italiji in posreduje svoje teorije o tem, kako si morajo »cicciolini« in »ciccioline« pomagati v spolnem življenju. Pa se je pripetilo, da je 24-letna Petra (Rockstar naj bi bil njen priimek) v San Benedettu del Tronto to teorijo tako nazorno obrazložila, da je nekemu »cicciolinu« zavrelo. »Nekaj« ga je prisililo, da je skočil na oder in skušal Petri pokazati, kako se po njegovem mnenju določenim stvarem streže. Zdaj je »odličnjak« Massimo Mosca v zaporu, z njim pa je policija zaprla tudi Petro, neko njeno kolegico, režiserja poučnega špektakla, lastnika gledališča.*

Sraka okradla upokojenko

SERRAVALLE DEL CHIANTI (MACERATA) — *Srake so nepredvidljive. Včeraj je iznajdljiva in predrzna sraka pri Macerati okradla upokojenko, nakar ji je povrnila izmaknjeno vsoto in odletela drugim pustolovščinam naproti.*

Lastnik tatinske srake ima sedem otrok in je v svojo sredo sprejel ptico, da bi se naraščaj zabaval z njo. Prav nič navdušen pa ni bil, ko mu je sosed (živinozdravnik) sporočil, da mu je sraka priletela v stanovanje in izginila s kuverto, v kateri je bilo milijon 200 tisoč lir pokojnine. V Serravalleju Del Chianti so vsi zrli v nebo in s pogledom sledili sraki, dokler se ni ustavila na neki strehi. Ko je bilo srakiigre dovolj, je s kljunom odprla kuverto in začela iz nje jemati bankovce po 10.000 lir, ki jih je spuščala na trg. Tako je upokojenka potrpežljivo zbrala ves okraden denar, afere je bilo konec, sraka pa je mirno odletela.

Jože Trobec

Čenča

2.