FOR Freedom AND Justice...

AMERIŠKA DOMOVINA

AMERICAN HOME

NO. 156

AMERICAN IN SPIRIT
FOREIGN IN LANGUAGE ONLY

Serving Chicago, Milwaukee, Waukegan, Duluth, Joliet, San Francisco, Pittsburgh, New York, Toronto, Montreal, Lethbridge, Winnipeg

SLOVENIAN MORNING NEWSPAPER

CLEVELAND OHIO, TUESDAY MORNING, AUGUST 15, 1972

ŠTEV. LXXIV — VOL. LXXIV

Še 8 Čehov obsojenih

Vodniki komunističnih partij na Zahodu obsojajo sodne procese v ČSR in pozivajo Prago, naj jih konča.

PRAGA, ČSR. — Četudi so tu uradni krogi zatrjevali, da je obsodb konec, so pretekli teden obsodili še 8 novih obtožencev, pristašev liberalnega režima, med njimi je hčerka bivšega partijskega vodnika v Brnu Anna Sabatova. Anna ni stara niti 20 let, pa so jo podobno kot že preje njenega očeta in dva brata, prijeli in jo obsodili na tri in pol leta zapora.

Od osmih obtožencev so bile štiri ženske. Ker je bila sodna razprava v Brnu, glavnem mestu Moravske, je tu o njih le malo znanega.

Doslej je bilo skupno, v kolikor je znano, obsojenih 46 oseb, vse v zvezi s širitvijo letakov, ki so državljane opozarjali lani pred parlamentarnimi volitvami, da jim ni treba glasovati za vladne kandidate, če nočejo, da njihova imena na volivnicah lahko črtajo in napišejo imena lastnih. Oblast je širitelje teh letakov obtožila protidržavnega delovanja in rušenja "socialističnega družabnega reda".

Mar ni to čudno pravno stališče! Če nekdo opozori svojega sodržavljana na njegove državljanske pravice, dela proti državi! Kako so šele proti državi vsi tisti, ki so te pravice uzakonili!

Proti obsodbam v ČSR so se javno oglasili predstavniki Francoske in Italijanske Komunistične partije, pa tudi vodniki drugih Komunističnih partij na Zahodu.

Izrael bo zmanjšal svoje sile ob prekopu

JERUZALEM, Izr. —Obrambni minister Moshe Dayan je dejal v govoru preko izraelske televizije, da je odhod sovjetskih vojaških strokovnjakov olajšal položaj ob Sueškem prekopu in omogočil Izraelu, da svoje sile tam zmanjša. To bo omogočilo odpust nekaj vojaških rezervistov.

Dayan je izrazil tudi upanje, da bo skoro prišlo do kakega omejenega sporazuma z Egiptom, ki naj bi napetost ob Sueškem prekopu še dalje zmanjšal in normalizirai v toliko, da bi bilo mogoče prekop celo odpreti, kot so se lani o tem s posredovanjem Washingtona menili.

Izraelski obrambni minister kljub optimizmu ni pozabil na nevarnost, svoje rojake je opozoril, da mora Izrael biti pripravljen, ker zahodno od Sueškega prekopa je zbranih še vedno okoli 800,000 vojakov.

To je bila prva izraelska uradna izjava v zvezi s spremenjenim položajem na Srednjem vzhodu. Iz nje je razvidno, da vidi Izrael v umiku Sovjetske zveze iz Egipta njeno splošno odmaknitev arabsko-izraelskem sporu.

Vremenski prerok pravi:

Večinoma oblačno in hladno z možnostjo dežja. Najvišja temperatura čez dan okoli 70, ponoči okoli 55.

Novi grobovi

Frank Koncan

V St. Vicncent Charity bolnišnici je umrl 84 let stari Frank Koncan s 6718 Edna Avenue, rojen v Horjulu pri Ljubljani, od koder je prišel v ZDA pred 59 leti, mož Mary, roj. Rebol, oče Franka B. in Frances Zadell, 7-krat stari oče, brat Andreja (Jug.). Pokojnik je bil po poklicu mizar, bil je član ADZ št. 14 in SNPJ št. 126. Pogreb bo iz Želetovega pogrebnega zavoda na 6502 St. Clair Avenue v četrtek ob 8.15, v cerkev sv. Vida ob 9., nato na Kalvarijo. Truplo bo položeno na mrtvaški oder nocoj ob 7.

Edward F. Tomazic

V Chula Vista v Kaliforniji je umrl v soboto, 12. avgusta, 47 let stari Edward F. Tomazic, rojen v Clevelandu, mož Shirley, roj. Boyer, sin Mary Tomazic, roj. Valencic, in pok. Antona, brat Anthonyja, Johna, Mary Horn, Josepha in Josephine Strauss. Do svoje upokojitve pred 5 leti je bil v letalstvu ZDA kot narednik vodnik. Tedaj se je naselil za stalne v Kaliforniji. Pogreb bo iz Grdinovega pogrebnega zavoda na Lake Shore Blvd. v četrtek ob 8.15, v cerkev Marije Vnebovzete ob 9., nato na Kalvarijo pod vodstvom Zakrajškovega pogrebnega zavoda.

Vsak dan se potopi po ena ladja

WASHINGTON, D.C. — Po svetovnih morjih plove okoli 60,000 ladij različnih velikosti in obsegov, pa tudi starosti. Povprečno se potopi od te množice vsak dan ena.

Vzroki potopitev so različni, največ naj bi jih bil kriv gost pomorski promet, ki povzroča razna trčenja, ko je z novimi, večjimi ladjami težje manevrirati. Nekateri poznavalci pomorskega prometa trdijo, da kapitani trgovskih ladij često premalo pazijo na varnostne predpise.

Londonski Lloyd poroča, da so izgube ladij v zadnjih šestih letih do konca leta 1970 porastle za 41%. Leta 1970 se jih je potopilo po Lloydovih podatkih 352, le 90 manj, kot so jih nemške podmornice potopile ZDA tekom vse druge svetovne vojne.

Jugoslavija dolži za vpad 'hrvaške gverile' Avstrijo in Avstralijo

Predsednik jugoslovanske vlade Džemal Bjedic trdi, da je Jugoslavija Avstrijo in Avstralijo opozorila na hrvaške nacionaliste, pa se ti dve nista za to nič zmenili.

CLEVELAND, O. — Predsednik jugoslovanske vlade Džemal Bjedic je obdolžil Avstrijo in Avstralijo, da sta dovolili hrvaškim nacionalistom vežbanje na svojih tleh, predno so letos v juniju preko avstrijske meje prišli v Jugoslavijo in se s tovornjakom "Radenske" odpeljali do Bugojine v Bosni, kjer so se zapletli v boj z jugoslovanskimi varnostnimi organi. Teh naj bi bilo v boju padlo 13, med njimi en kapetan, gverilci pa naj bi bili razen enega vsi mrtvi.

Za vodilna gverilca, brata Andrica, trdijo, da naj bi bila napravila samomor, ko sta videla, da načrt ni uspel. Po vesteh Muenchen Merkurja naj bi imeli vpadniki namen ujeti samega Tita, ko se je v tistih tednih večkrat mudil v svojem lovskem gradiču pri Bugojni. Vpadniki so se pripeljali do tja in prav v boju okoli gradiča naj bi varnostni organi imeli največ mrtvih.

Nekateri viri trdijo, da so prišli Hrvatje — vsega skupaj naj bi jih bilo 19 — iz Avstrije brez orožja. Orožje naj bi bila prinesla in skrila na določenem mestu druga skupina, ki je prišla iz Madžarske preko Drave.

Džemal Bijedić je dejal zadnjo nedeljo, da je Jugoslavija Avstrijo in Avstralijo že preje opozorila na hrvaške teroriste, da pa ti dve nista nič ukrenili.

"Hrvatsko revolucionarno bratstvo", katerega člani naj bi bili hrvaški nacionalisti, ki so prišli v Jugoslavijo v Bugojno, naj bi bilo povezano z drugimi revolucionarnimi levičarskimi gibanji po svetu, kot piše srbski list "Sloboda" v Chicagu.

Nesreče z antenami

CHICAGO, Ill. — Vsako leto se v naši deželi težko poškoduje okoli 16,000 ljudi, ko popravljajo radijske in televizijske antene na strehah svojih domov.

Britanija skuša zadržati izgon Azijcev iz Ugande

LONDON, Vel. Brit. — Britanska vlada je skušala pretekli teden doseči odložitev izgona Azijcev iz Ugande v Afriki najprej rednim potom. Visoki komisar R. Slater se je oglasil pri predsedniku republike Idi Aminu in mu izročil predloge londonske vlade.

Zdi se, da to ni dosti zaleglo in Velika Britanija je nato poslala v Kampalo G. Rippona, ministra, ki se v imenu Velike Britanije pogaja z Evropsko gospodarsko skupnostjo. V Ugandi so ga sprejeli hladno in verjetno prav tako ni veliko dosegel, če je sploh kaj. Predsednik Idi Amin ni kazal nobene volje za razgover z njim.

Anglež je letel iz Ugande v Tanzanijo in v Kenijo, da bi dognal, kaj bi mogel tam napraviti za okoli 50,000 Azijcev, ki imajo britanske potne liste, so torej britanski državljani, pa jih Velika Britanija ni pripravljena sprejeti. Letno se po dosedanjih predpisih more vseliti v Veliko Britanijo le 3,500 takih britanskih državljanov. Kenija in Tanzanija sta izjavili, da pregnancev iz Ugande ne bosta sprejeli, slično je izjavila Indija, četudi je dober del teh izgnancev indijskega rodu in porekla.

Armada bo povečala število žensk

WASHINGTON, D.C. — Ko se oborožene sile pripravljajo na uvedbo prostovoljcev in prostovoljk, so odločene sprejeti večje število prostovoljk, da bo večje število prostovoljcev na razpolago za izrazito moške vojaške službe.

Ženske bodo sprejemali tudi v vojne akadmije, ko bo enkrat uzakonjeno ustavno dopolnilo o ženski enakopravnosti. Kljub vsemu prevladuje prepričanje, da bo ostala raba žensk v armadi, pa tudi v ostalih oboroženih silah omejena.

Gverilci umorili policijskega generala v Iranu

TEHERAN, Iran. — V nedeljo sta dva mestna gverilca, preoblečena v pleskarja, ustrelila 45 let starega policijskega generala S. Taheri, ki je v zadnjem času vodil proti mestni gverili odločen boj.

TUDI McGOVERN DOLŽI NIXONA, DA JE IZPUSTIL PRILOŽNOST ZA DOGOVOR

Demokratski predsedniški kandidat ponavlja trditev Shriverja, da je Nixon ob nastopu svoje vlade zapravil priložnost za končanje vojne. Podpirata te trditve tudi Harriman in Vance.

WASHINGTON, D.C. — Sen. McGovern je poprijel očitek podpredsedniškega kandidata Sargenta Shriverja pretekli teden, da je predsednik Nixon imel ob nastopu svoje vlade priložnost skleniti s Hanoiem dogovor o končanju vojskovanja pod ugodnejšimi pogoji kot danes. Shriver, ki je bil tedaj poslanik v Parizu, je dejal, da ve za vse to, ker je imel pogled v pogajanja v Parizu. Ta sta tedaj vodila A. Harriman in C. Vance, oba demokrata, ki ju je poslal v Pariz L. B. Johnson, slično kot njega samega.

Rdeči naj bi bili v drugi polovici leta 1968 umaknili večje število svojih divizij iz Južnega Vietnama in bili pripravljeni na resnična pogajanja in dogovor z ZDA. Shriver in za njim McGovern trdita, da je Nixon to priložnost izpustil in se rajše lotil vietnamizacije vojne v upanju, da bo na ta način Južni Vietnam ohranil neodvisen v smislu prvotnega ameriškega smotra posega v vojskovanje.

Harriman in Vance sta potrdila Shriverjeve trditve, McGovern se sklicuje celo na kongresni zapisnik, kjer naj bi bilo "zelo jasno" razvidno, da je Severni Vietnam umaknil "večje število svojih divizij" iz Južnega Vietnama.

Državni tajnik W. P. Rogers je označil Shriverjeve trditve za "politično fantazijo" in brez vsake osnove. Poznavalci razmer trdijo, da bi bil predsednik L. B. Johnson, ki je bil tedaj v Beli hiši, brez dvoma priložnost izkoristil, če bi res obstojala, ker je hotel vojskovanje končati.

Vprašanje je tudi, zakaj Shriver, Harriman, Vance in drugi, ki sedaj napadajo Nixona, da je priložnost za končanje vojne zapravil, tega niso povedali preje? Kako, da so s tem razkritjem čakali kar štiri leta. V Ameriki se kaj takega ne dogaja!

Zanimivo je, da nihče od njih ne pove, zakaj ni te priložnosti uporabil L. B. Johnson, ki je bil predsednik ZDA do 20. januarja 1969!

Boljši pregled na letališčih

WASHINGTON, D.C. — Zvezna letalska uprava je razkrila, da je na letališčih po ugrabitvah letal v preteklih mesecih bil uveden boljši nadzor, varnostni ukrepi pa bili povečani.

Pazljivejše pregledujejo prtljago, pa tudi vse potnike. Posebno pozornost posvečajo tistim, ki se jim zde sumljivi. Letalska uprava trdi, da se možni ugrabitelji zavedajo, da je sedaj veliko večja verjetnost njihovega pravočasnega prijema in se zato sploh ne spuščajo v take poskuse.

Zadnje vesti

WASHINGTON, D.C. — Predsednikov tiskovni tajnik Ziegler je objavil, da se je dr. H. Kissinger včeraj sestal v Parizu s predstavniki Hanoia na tajni pomenek. Kaj so dosegli, Ziegler ni povedal.

WASHINGTON, D.C. — Bivši pravosodni tajnik J. Mitchell je dejal, da so rdeči v Hanoiu izrabili R. Clarka, ki jim je nasedel. Ta je bil v svojih izjavah po povratku v ZDA včeraj v San Franciscu zelo previden. Izjavil je, da on ni govoril preko radia Hanoia, da pa ne izključuje, da so njegove razgovore in izjave snemali na trak in jih nato oddajali preko radia.

SAIGON, J. Viet. — Letala B-52 so odvrgla velike množine težkih bomb na Demilitarizirano ceno in neposredno severno od nje, kjer sodijo da je na pohodu na jug nova severnovietnamska divizija.

BERLIN, Nem. — Včeraj je eksplodiralo v zraku kmalu po vzletu potniško jet letalo Iljušin-62 s 156 potniki namenjenimi v letovišča ob Črnem morju. Vsi potniki in moštvo letala so bili mrtvi.

MUENCHEN, Nem. — Abesinija je odpovedala udeležbo na olimpijskih igrah, ker je bilo sprejeto vanje zastopstvo Rodezije.

SAN FRANCISCO, Kalif. — Ramsey Clark je po povratku iz Severnega Vietnama tu dejal, da bodo rdeči nemara v kratkem izpustili nekaj ameriških vojnih ujetnikov.

WASHINGTON, D.C. — Plačni odbor, ki je odgovoren za nadziranje plač, je izjavil, da bo ohranil 5.5% omejitev za povečanje plač.

LONDON, Vel. Brit. — Vodnik unije pristaniškega delavstva je sklical njihove zastopnike na posvet, ki naj odloči, ali bodo sprejeli zadnjo ponudbo in končali 18 dni trajajoči štrajk ali ne. Štrajk je zaprl vsa pristanišča velike Britanije in ogroža redno oskrbo Velike Britanije z živili.

Rdeči v Južnem Vietnamu so izredno trdoživi

SAIGON, J. Viet. — Rdeči v Južnem Vietnamu so trdoživi. Četudi se vlada z ameriško pomočjo trudi že več let za pomiritev podeželja, so vendar še komaj nekaj desetin od samega glavnega mesta Saigona kraji, kjer rdeči neprestano in nemoteno pobirajo od prebivalstva svoj davek.

Delavci na plantažah vzhodno od glavnega mesta, ki morajo daleč v goščo pri svojem rednem delu, se ne morejo izogniti plačevanju davka Vietkongu, če hočejo biti varni in imeti mir.

Poglavar vasi je razkril, da delavci na obsežni francoski Terre Rouge plantaži redno plačujejo rdečim mesečno eno desetino enega dnevnega zaslužka in en dnevni obrok riža. "Uposlenci plantaže delajo daleč v gozdovih in dejansko ni možnosti, da bi naša milica preprečila vietkongovcem pobiranje davka," je dejal vaški glavar.

Uradni predstavniki v Washingtonu in v Saigonu so vedno trdili, da je sposobnost pobiranja davkov najboljši dokaz o tem, kdo je dejanski gospodar nad določenim ozemljem in njegovim prebivalstvom. Zato so ob razkritju, da vietkongovci pobirajo že skozi leta redno svoje davke v skoraj neposredni bližini Saigona, prizadeti.

Napori za pomiritev ozemlja okoli Saigona so bili obsežni in vztrajni. Kazali so na splošno velik uspeh, odkar so na to področje prišle močne ameriške sile, ki so posredno pregnale rdeče vojaške enote iz naselij, nato pa tudi iz njihovih gozdnih oporišč. Odkritih in uničenih je bilo nešteto podzemskih skrivališč v vedno novih čistkah in pohodih. Ameriško delo so nato nadaljevali južnovietnamski vojaški oddelki. Nasilje rdečih je prestalo, ceste so večji del varne in položaj izgleda približno normalen in vsakdanji. Prevladovalo je prepričanje, da je terenska rdeča mreža razbita in uničena. Zadnja razkritja so v tem pogledu povzročila nekaj dvoma vsaj za bolj samotne predele.

Pokrajina okoli Saigona je na splošno še vedno veliko bolj mirna in varna, kot je bila pred leti. Zato je prišlo pretekli teden do precejšnjega iznenadenja, ko je močna skupina rdečih napadla milico pri Binh Lam iz zasede. Tej so prišli na pomoč drugi oddelki milice, pa imeli v dveh dnevih boja z rdečimi 100 mrtvih in ranjenih. Ko so poslali tja rangerje, so se rdeči umaknili. Rangerji so jih skušali iztakniti, pa jim ni uspelo.

Vlada trdi, da naj bi bili rdeči napadalci rdeče pokrajinske sile, okrepljene s Severnimi Vietnamci. Ljudje na splošno sodijo, da so bili to domači rdeči brez vsakih Severnih Vietnamcev. Pravijo, da bodo brez dvoma prišli zopet na dan, ko bo priložnost, če jih rangerji ne bodo našli in uničili. Napovedujejo, da utegnejo napasti celo okrožno mesto Long Thanh ob cesti št. 15, ki je važno prometno križišče na poti proti vzhodu do obale Južnega Kitajskega morja.

Vladnim silam je težko nadzirati to ozemlje, ker se vzhodno od njega razprostira obsežno področje džungle, znano pod imenom D Zone, kjer so se skozi stoletja skrivali razbojniki in uporniki vseh vrst. Četudi letalstvo to področje večkrat bombardira, se počutijo rdeči v njem dosti varne. Obsežnih načrtnih čiščenj tega pdročja že ni bilo par let.

Dokler ne bo terenska mreža odkrita in uničena, Južni Vietnam ni varen in ne bo varen, pa naj na površini izgleda vse mirno in idilično.

Iz Clevelanda in okolice

Jugoslavija na TV—
Na programu "Adventure Road" na kanalu 8 TV bodo ves ta teden od 3. do 4. popoldne kazali Jugoslavijo.

Seja—
Klub slovenskih upokojencev za senklersko okrožje bo imel v četrtek, 17. avgusta, ob dveh popoldne redno mesečno sejo v SND na St. Clair Avenue. Vse članstvo vabljeno!

V Kaliforniji—
Mrs. Antonia Repič, ki je živela na 765 E. 156 St., je sedaj v Slovenskem starostnem domu, 8320 Cypress Avenue, Fontana, Calif. 92335, tel. 714-823-7203.

Premalo podpisov—
Predlagatelji zmanjšanja števila mestnih odbornikov od 33 na 15 so zbrali premalo podpisov na svojo zahtevo, da pride predlog pred volivce 7. novembra letos. Vsaj okoli tisoč podpisov je premalo, toda predlagatelji imajo čas 14 dni, da jih zbero.

Nevihta sinoči—
Sinočna huda nevihta je povzročila ponekod poplave in pretrgala električno napeljavo. Nad mesto je pridivjala okoli 9.45 in spustila nanj 1.3 palcev dežja. Policija je poročala, da so bili poplavljeni deli Memorial Shorewayja in E. 79 St. med St. Clair in Superior Avenue.

Bengalija hoče v ZN

Neodvisna država Bengalija — Bangladeš — je zaprosila uradno za sprejem v ZN, pa naletela na odpor Kitajske.

ZDRUŽENI NARODI, N.Y.— Bengalija je uradno zaprosila za sprejem v Združene narode in njena prošnja je prišla pred Varnostni svet. Tam je prišlo pri razpravi o prošnji iz Dake do ostre izmenjave med zastopnikoma Sovjetske zveze in Kitajske.

Huang Hua, zastopnik Kitajske, je dejal, da prošnje Dake ni mogoče upoštevati, ker Bangladeš krši resolucijo Združenih narodov, ko ne izpusti pakistanskih vojnih ujetnikov, in ker se ne drži določil ustave ZN.

Kitajski ugovor je pognal na noge zastopnika Sovjetske zveze, ki je dejal, da je čudno stališče Kitajske do resolucije ZN, ko sama ne mara priznati resolucij, ki so bile sprejete pred njenim vstopom v ZN. "To je nenavadna dvojna mera," je dejal Rus.

Kitajec je nato obdolžil ZSSR 'socialističnega imperializma' in označil prošnjo Bengalije za sprejem v ZN za "šalo" in "norčevanje iz ZN". Dodal je, da mora Bengalija najprej urediti svoje odnose s sosedi, potem bo šele lahko postala članica ZN.

Zastopnik ZSSR je vprašal, kako da ta zahteva ni veljala za samo Kitajsko. Kot znano ta nima urejenih svojih odnosov s svojimi sosedi, posebno ne z ZSSR, s katero je med drugim v sporu zaradi meja.

Poleg Sovjetske zveze sta govorila za sprejem Bengalije še zastopnik Indije in zastopnik Jugoslavije. Očitno je, da imajo podporniki Bengalije v Varnostnem svetu večino in Kitajska more njen sprejem preprečiti edino z uporabo veta.

AMERIŠKA DOMOVINA
AMERICAN HOME
6117 St. Clair Avenue — 431-0628 — Cleveland, Ohio 44103
National and International Circulation
Published daily except Saturdays, Sundays, Holidays and 1st week of July
Managing Editor: Mary Debevec

NAROČNINA:
Za Združene države:
$18.00 na leto; $9.00 za pol leta; $5.50 za 3 mesece
Za Kanado in dežele izven Združenih držav:
$20.00 na leto; $10.00 za pol leta; $6.00 za 3 mesece
Petkova izdaja $6.00 na leto

SUBSCRIPTION RATES:
United States:
$18.00 per year; $9.00 for 6 months; $5.50 for 3 months
Canada and Foreign Countries:
$20.00 per year; $10.00 for 6 months; $6.00 for 3 months
Friday edition $6.00 for one year.

SECOND CLASS POSTAGE PAID AT CLEVELAND, OHIO
83 No. 156 Tuesday, Aug. 15, 1972

Čemu tolikšna gonja o napadih na nasipe in jezove Rdeče reke

V zadnjih tednih rdeči v Severnem Vietnamu neprestano kriče, da Združene države z letalskimi napadi uničujejo nasipe in jezove v Severnem Vietnamu na področju delte Rdeče reke. To področje predstavlja osrčje Severnega Vietnama z mesti Hanoiem in Hajfongom, pa tudi z rižnimi polji, ki Severni Vietnam prehranjujejo.

Združene države so ponovno zanikale te trditve in sam predsednik Nixon je označil tiste v svobodnem svetu, ki jih poslušajo in jemljejo zares, da so "naivni" in da nasedajo rdeči propagandi. Glavni tajnik ZN Kurt Waldheim, ki je javno govoril o teh napadih, je dobil odgovor neposredno od samega predsednika Nixona na tiskovni konferenci.

Če letalskih napadov na te nasipe ni, čemu torej tolikšna gonja proti njim?

Združene države so svoje trditve podprle z letalskimi posnetki Severnega Vietnama, koder padajo ameriške bombe. Ti posnetki kažejo, da so bili nasipi zadeti res samo slučajno, ko so letala napadala druge, vojaške cilje. Vsega skup na bi bilo le kakih ducat takih nenamernih poškodb na nasipih.

Severni Vietnam vztraja pri svoji propagandi in je zadnji četrtek v Parizu pri razgovorih o končanju vojne v Vietnamu znova protestiral proti napadom na rečne nasipe, ki naj bi prisilili Severni Vietnam na kolena z obsežnimi poplavami in lakoto.

Ameriški vojaški opazovalci in drugi poznavalci razmer v Severnem Vietnamu razlagajo, da Severni Vietnam skuša s sedanjo propagando že vnaprej pokazati na Združene države kot krivca, če pride letos do kakih obsežnih povodnji na področju spodnjega porečja Rdeče reke. Take poplave rdeči v Severnem Vietnamu dejansko pričakujejo, ker se niso dovolj potrudili, da bi nasipe in jezove, ki so jih velike poplave lani oslabile, popravili.

V avgustu in septembru, ko nastopi monzumsko deževje in vodovje naraste, nastopi vsako leto nevarnost poplav. Prebivalci porečja Rdeče reke se tega zavedajo in so zato tekom stoletij in tisočletij zgradili ob njej cel sistem nasipov, ki naj naraslo vodovje zadrže in preprečijo večjo škodo.

Sistem nasipov in jezov sestoji iz osnovnih ali glavnih, ki tečejo vzporedno s strugo reke v razni oddaljenosti, med seboj pa so povezani z drugimi obsežnimi in močnimi nasipi, ki celotno ozemlje, ogroženo s poplavami, razdele v manjša področja. Ta potem delijo manjši, drugotni nasipi v še manjša dela. Smoter teh dveh glavnih sistemov nasipov je zadržati vode reke, če prestopijo bregove ali če prederejo kak nasip in jih omeje na čim manjši prostor. Voda bi morala podreti vrsto nasipov, da bi mogla poplaviti večja področja.

Tretji sistem nasipov, ta je najbolj gost, pa najmanjši, služi umetnemu namakanju riževih polj. Po njih priteče voda na ta polja, ko riž sadijo, po njih z njih odteče, ko riž zori in ga nato pospravljajo.

Posebni nasipi ob samem bregu rečnih korit v njenem spodnjem toku ne služijo le preprečevanju poplav rečne vode, ampak zadržujejo tudi morsko vodo, ko ob plimi udari ob reki navzgor in bi s svojo soljo sicer uničila polja.

Lani so bile poplave izredno obsežne. Trdili so, da obsežnejše kot kdajkoli v zadnjih letih. Napravile so precej škode na sistemu nasipov in jezov, ki so pretežno zgrajeni iz prsti. Te nasipe vsako leto dobro pregledajo in jih popravijo, pred nastopom monzumskega deževja. Letos tega niso storili, ker imajo vso razpoložljivo delovno silo vpreženo v delo za vojskovanje in za napore neposredno zvezane z njim.

Skupno dolžino nasipov in jezov na področju delte Rdeče reke, ki obsega okoli 6,000 kvadratnih milj površine, cenijo na 2,700 do 3,000 milj. Te nasipe in jezove so gradili že pred Kristusovim rojstvom, slično kot so jih v davnih tisočletjih začeli graditi v Egiptu, v Mezopotamiji in na Kitajskem. Kljub vojnam in spremembah so ti jezovi rastli in se razpletali, ker so bili in so temelj obstanka človeka na tem področju. Glavni jezovi so spodaj široki okoli 150 čevljev, zgoraj pa kakih 80, visoki so do 50 čevljev. Drugotni nasipi, ki so v podporo glavnim, so debeli do 50 čevljev in tudi do toliko visoki.

To je res obsežen sistem nasipov in jezov, ki ga ni tako lahko uničiti. Vojaški strokovnjaki primerjajo delto Rdeče reke z vojno ladjo, ki je v notranjosti razdeljena v vodo nepropustljive predele, da se v slučaju zadetka zapro in ladjo ohranijo na površini. Cela delta Rdeče reke je razdeljena z nasipi in jezovi v mala ozemlja, v "oddelke", ki so ločeni drug od drugega in vsak za sebe še posebej zavarovani pred povodnijo. Če bi Združene države hotele te nasipe uničiti v taki meri, da bi res prišlo do obsežne poplave, bi morali vpreči v to veliko število letal, ki bi več tednov načrtno metala bombe na nje.

Ameriški vojaški strokovnjaki pravijo, da bi moral biti napor za uničevanje teh nasipov tako obsežen in dolgotrajen, da bi bil učinkovit, da za izključno vojaške cilje tega ni niti malo vreden. Zato ameriški vojaški vodniki niso nikdar predlagali, niti vzeli v misel napadov na te nasipe in jezove.

Ameriški letalski napadi so namenjeni vojaškim ciljem v Severnem Vietnamu, v kolikor so ti v neposredni bližini nasipov in jezov ali celo na njih samih, kar naj bi veljajo za protiletalsko obrambo, jih ameriška letala napadajo neoziraje se na nevarnost, da pri tem lahko uničijo tudi nasipe ali jezove. Stoje izgleda na stališču, naj rdeči sami varujejo svoje nasipe in jezove s tem, da jih ne bodo izpostavljali nevarnosti s postavljanjem orožja in vojaških naprav na nje ali v njihovo neposredno bližino.

Vojna je končno vojna. Kdor jo je doživel, ve, da ni nobena idila, ampak strahotna in krvava nesreča.

BESEDA IZ NARODA

Romajmo z Marijino legijo!

CLEVELAND, O. — Zopet smo v poletju, v času, ko nas vsako leto Marijina legija vabi na svoje romanje. Ko smo bili še v Sloveniji, smo radi hodili na različna božja pota in se tam priporočali Bogu po Mariji. Tudi v naši novi domovini ohranimo to lepo navado in se radi pridružimo romarjem, ki se že vrsto let udeležujejo romanj, katera vodi Marijina legija. Ta romanja so vedno lepa, saj skušamo en dan porabiti v molitvi in petju in tako biti v tesnem stiku z Marijo in Njenim Sinom.

Zaradi nepredvidenih težav na romarskem kraju, kamor smo prvotno misliti pohiteti, smo bili primorani spremeniti naše romanje. Letos se bomo torej podali na grško-katoliški romarski kraj Naše Gospe iz Mariapoch blizu Welshfielda, Ohio. Pred nekaj leti smo že obiskali ta kraj in so bili romarji vsestransko zadovoljni, tako upamo, bo tudi letos. Upravitelji božje poti bodo poskrbeli za vse naše potrebe po njihovih najboljših močeh.

Romanje Marijine legije se bo vršilo v nedeljo, 27. avgusta 1972. Odhod romarjev z avtobusom bo ob 9. uri dopoldne izpred šole sv. Vida (vogal Norwood Road in Glass Avenue). Ob 11. uri bo naš duhovni vodja daroval sv. mašo za vse romarje in člane Marijine legije. Pri sv. maši se bomo spomnili tudi tistih, ki so prejšnja leta bili z nami, letos se pa radi bolezni niso mogli podati na pot. Še prav posebej bodo v naših molitvah oni, kateri so zaključili svoje romanje na zemlji in se preselili v večnost.

Po sv. maši, približno opoldne, nam bodo postregli z okusnim kosilom. Po kosilu bomo imeli priliko, da se malo spočijemo, sprehodimo po lepi naravi in se naužijemo svežega zraka. Popoldne ob 2. uri se bomo zopet vsi zbrali pred oltarjem k Legijskim molitvam, petim litanijam Matere Božje in blagoslovu z Najsvetejšim. Prepričani smo, da se bomo ob zaključku vsi zahvalili Bogu, da nam je dal doživeti ta dan v družbi Njegove in naše Matere Marije. Odhod z avtobusom iz romarskega kraja bo ob 4. uri popoldne in se bomo vrnili k Sv. Vidu približno ob pol šestih.

Ker je čas do romanja kratek, prosimo, da se hitro odločite in se prijavite pri Maroltovih na 5704 Prosser Ave., tel. 431-5699. Tisti, ki mislite potovati v svojimi avtomobili, pa želite tam imeti kosilo, prosimo, da se tudi prijavite, ker moramo en teden naprej sporočiti, koliko kosil bomo rabili. Povratna vožnja z avtobusom stane $2 in se plača na avtobusu. Cena kosilu pa je $2.50.

Tisti, ki se boste peljali s svojimi avtomobili, boste najlažje prišli, ako se peljete po U.S. Rt. 422 do Mumford Rd. Lahko se peljete tudi po 271 proti jugu do U.S. Rt. 422, kjer zavijete proti vzhodu. Svetišče se nahaja ob Mumford Rd., katera se odcepi od U.S. Rt. 422 približno 2 milji vzhodno od kraja Welshfiled. Na Mumford Rd. zavijete levo in približno po eni milji vožnje boste zagledali to lepo božjo pot.

Vsak izmed nas, posamezniki ali cele družine, ima toliko prositi Boga in se mu tudi za mnoge milosti zahvaliti, da je prav, da en dan porabi samo za to. Vsi se moramo tudi zavedati, da smo na tem svetu samo popotniki, ki se trudimo, da končno srečno pristanemo pri našem Očetu v nebesih.

Želja Marijine legije je, da se vsak, kdor le more, takoj odloči: Vidimo se na romanju v nedeljo, 27. avgusta! Čim več nas bo, bolj bo lepo.

L. S.

Klub slov. upokojencev na Holmes Ave. poroča

CLEVELAND, O. — Toliko važnih zadev je na dnevnem redu, da jih moram opisati. Zadnjo sredo, 9. avgusta, se je vršil piknik Federacije upokojencev ob ogromni udeležbi kljub slabemu vremenu. Prišli so z avtobusi iz Girard-Niles, iz Barbertona, Newburgha in s St. Clairja. Piknik se je vršil na SNPJ farmi na Heath Rd. To se pokaže, kako smo še upokojenci aktivni.

Klub slov. upokojencev na Holmes Ave. ima piknik v sredo, 16. avgusta t. l. na St. Joseph farmi na White Rd. Pričetek ob 1. uri popoldne. Preskrbljeno bo za dobro postrežbo s pijačo in jedačo. Pijača bo po 30c. Vabimo vse članstvo klubov iz Clevelanda, posebno Euclida, kakor tudi iz Barbertona in Girard-Nilesa. Upamo, da bo lepo vreme, da bomo lahko šli v gozd bivše Močilnikarjeve farme.

Naj še omenim zdravstveno rekreacijsko turo v Jugoslavijo: 12. okt. odhod iz Clevelanda, 13. okt. prihod na Brnik-Ljubljano, 14. okt. v Portorož, Čateške Toplice ali Rogaško Slatino. Vsi bodo imeli zdravnika specialista, vse to s hrano in stanovanjem bo stalo $348. Za tiste, ki bodo preživeli pri sorodnikih ali ostali v Ljubljani, stane samo $209!

Dne 1. nov. bodo vsi v Ljubljani, dne 2. nov. odhod za avtobusi z Bleda na letališče Brnik in povratek z letalom v Cleveland.

Vsi interesenti naj kličejo ali pišejo na: Krist Stokel, 1875 Braeburn Park Rd., Euclid, O., tel. 531-3151; ali pa na: Kollander World Travel, 530 E. 185 St.

Poslužite se izredne prilike, da za $209 lahko potujete v domovino in nazaj.

Toliko v prijazno pojasnilo vsem upokojencem in drugim. Pozdrav!

John Trček

Polovico v ZDA

DETROIT, Mich. — V ZDA je v rabi polovico vseh tovornih avtomobilov na svetu.

Rad bi drugače, pa . . .

NEW YORK, N.Y. — Vprav zares — rad bi pisal drugačna srenjska poročila v Ameriško Domovino in Ameriškega Slovenca. Pa je tako, da, če si krščansko pošten, boš zmeraj podal sliko življenja takšno, kakršna je. Če je v njej dejanska pega, je ne boš prezrl, ampak pomagal — kot pravi lepotičar — da se odpravi, ne samo zabriše. Nekaterim morda tako poročanje ni všeč, toda pošteno je. V mladih letih sta me oče in mati učila, da je poštenost najlepša človekova lastnost, ki mu odpira vsa vrata vsepovsod in da človek lahko gre vsepovsod brez strahu.

*

Zašli smo v čase, ko se človek z vso svojo poštenostjo ne upa mnogokrat pri belem dnevu na cesto. Posebno nerad stopa v tiste mestne četrti, znane kot območja hipijev, dovpijev, jipijev in ne vem še kakšnih jev-jev-jevov. Seveda strah je mnogim ljudem zleze v kosti in se ga ne morejo znebiti.

Pred nekaj leti je zgledalo, ko je naša slovenska njujorška Osma nekako padla v to območje, da se položaj ne bo nikdar popravil. Trume jvv-jev-jevov so se sprehajale po tej ulici od mraka do zore, od zore do mraka. Sem pa tja se je slišalo o nasilnih posegih v žepe in ročne torbice. V bližini te — za nas, Slovence, sloveče ceste uveljavljanja v tujem svetu — jev-jevske nočne steze, so se kdajpakdaj zabliskala noževa jekla v odsevu nočnih luči. Vse to se je slišalo in našim slovenskim srenjčanom je strah zlezel v kosti. Prava gonja se je začela: Na Osmo pa ne grem. Človek se ne upa.

In, če je nekaj časa res zgledalo, da bo ta četrt dokončno jev-pijevsko področje, se je stvar začela obračati — ne na slabše, ampak na boljše. Danes tod — po naši sloveči Osmi — ne vidiš in ne srečuješ kaj več teh jev-jev-pijev, kot jih opaziš povsod, kamor greš. Razlezli so se po deželi. Imajo še svoja shajališča, kot smo mi imeli svoja v Ljubljani, ko smo bili mladi študentje. Seveda, kakšen "promenadni lev" se je podil za dekleti, če je tudi napadel, ne vem. Če je, je vsekakor drugače, kot to delajo jev-jev-jevjevci. V glavnem smo hodili gori in doli po Aleksandrovi — sedaj Cankajevi — cesti do Tivolijskega gradu in razpravljali o vsem mogočem. Tudi o tem, kaj bomo za svoj narod napravili dobrega in koristnega, pa tudi o tem: v čem je komunizem zmoten in v čem lahko prinese narodu težave in ga oropa najdražjega: človekove svobode. Če pomislim prav, modrejši smo bili od komunističnega voditelja Milovana Djilasa, ki je postal "spokornik" in nam je spet 31. julija ter 1. in 2. avgusta objavil v New York Times-u pogrešnosti marksizma, ki se mu zdaj odkrivajo v komunističnem svetu.

Ker smo mladi njega dni tako hodili v gručah po ljubljanski Aleksandrovi promenadni cesti, se nas niso bali starejši in ne mladi ljudje. Niso se izogibali Aleksandrove ceste, saj je bil skoraj najlepši del slovenske prestolnice, kot so se začeli naši srenjčani, njujorški Slovenci izmikati svojemu središču na Osmi.

In strah jim je še v kosteh. Vsaj nekaterim. Če pa bi strah premagali in spet prišli na to slovečo cesto Osmo, bi opazili veliko spremembo. Jev-jev-pijev ne bi našli veliko več, kot jih je treba srečavati v Ridgewoodu, Jackson Heightsu, Jamaici, Rego Parku in tako naprej. Spoznali bi hkrati, da si hiše na Osmi lepšajo svoje lice, samo nad vrati naše cerkvice sv. Cirila črke napisa odpadajo. Če črkuješ, kar se jih še drži, dobiš dokaj "funny words". Vendar navzlic temu notranjščina je še zmeraj ista, ko stopiš preko praga St. Mark's Place, številka 62.

Vsako nedeljo slišiš dve slovenski maši. Vsako nedeljo slišiš slovensko petje. In prejšnjo nedeljo je bilo spet lepo petje pri deseti maši. Zaslugo za to ima Ivanka Okorn in organist Franjo Kostanjski.

Če nas je bilo zadnje nedelje malo na Osmi, ni morda toliko kriviti strah srenjčanov pred jev-jev-pijev, kot je krivdo naprtiti na hrbet pasjih dni. Zares pasji so bili s svojo pripeko in še bolj pasji s svojo vlažnostjo. Nekaj milosti so nam naklonili prejšnjo soboto in nedeljo ter danes, v četrtek, 10. avgusta. Tako lahko brez znojenja pišem to srenjsko poročilo, ko premišljujem dvoje:

Koliko nas bo v nedeljo na "Osmi" in koliko nas bo v soboto, 19. avgusta, v Mohansic State Parku, kjer bo naš farni piknik. Rad bi videl, da bi bil to piknik slovenske njujorške srenje v celoti. Nikdar ne smemo pozabiti, da je njujorških Slovencev veliko več, kot pa jih videvamo na Osmi v cerkvi sv. Cirila ali pa v dvorani.

Velikokrat sem že zapisal: Kdo nas bo zbral? Kdo nas bo povezal?

In če pomislim prav: v naši zgodovini in v našem življenju je bilo zmeraj tako, da nas niso samo tujci mleli in drobili, temveč smo se zmeraj drobili in mleli Slovenci sami med seboj. Tako je bilo tam v našem skupnem domu na Slovenskem in tako je bilo po naših — nekdaj strnjenih in tako je zdaj večinoma po razpršenih narodnih slovenskih srenjah na tujem.

V vsa svetovna gibanja se vključujemo, da bi se uveljavili — pa nas je tudi demokratski podpredsedniški kandidat Shriver prezrl v svojem govoru — da v vsa: verska in politična. A posledica je zmeraj bila, od Trubarjevih časov do danes, da smo se zaradi tega zmeraj duhovno razbijali in med seboj celo smrtno sovražili in mleli. Tako celo Slovenec govori o sovražnem Slovencu. Tako je govoril in tako še danes govori, oziroma govorimo. Kdor pa svoj narod resnično ljubi, tega sovraštva ne pozna. On pozna samo bolečino, ki jo rojeva razklanost naroda in pa mlačnost ter nezavednost in pomanjkanje čuta za skupnost pri skoraj dobršni večini naših ljudi. In težka je tudi bolečina, ko občutiš, ko toliko naših ljudi opušča — zaradi dozdevnih koristi, ki pa hkrati zmanjšujejo našo vrednost — tisto besedo naših, slovenskih mater, ker jo mlajše matere same opuščajo, ki nas je ohranila pri življenju kot narodno skupnost — navzlic vsemu mletju in drobljenju tujih in domačih mlinov.

Tone Osovnik

Misijonar Majcen se vrača v Vietnam

PATERSON, N.J. — Misijonar Andrej Majcen je prebil dva meseca v Evropi, bolj na delu za svoj vietnamski misijon kot na počitku, ki bi ga bil hudo potreben. Vabili so ga pač sem in tja za predavanja. 'Družina' je objavila obširen intervju z njim. Ker doma verskih oddaj ni, je imel na tržaškem radiju sv. mašo in pridigo.

Iz Bonna v Nemčiji piše: "Sem tukaj in iščem pomoči za svoje bogoslovce v Dalatu, kjer bom moral začeti čisto znova. Skočil bom še v Sela na Koroškem, od koder so mi vedno velikodušno pomagali, da se jim zahvalim, od tam pa k naši Mariji Pomočnici in sv. Janezu Bosku v Turin, da ju poprosim za nadaljnje varstvo in pomoč, potem pa v Rim, od koder nameravam 8. avgusta, pokrepčan z blagoslovom sv. očeta, odleteti v Saigon, če Bog da."

Rev. Fr. Blatnik, SDB.

Zahvala in prošnja

CLEVELAND, O.— Za pomoč gradnje zavoda Svete Družine v Gorici so bili na prošnjo Lige Kat. Slov. Amerikancev, 6116 St. Clair Avenue, Cleveland, Ohio 44103, poslani doslej sledeči zneski: po $10.00 Rev. Rudolf Urbic, Wis.; po $5.- Janez Vidmar, Cleveland, Rev. Blaž Žagar, Kansas, dva neimenovana, Cleveland, Janez Ovsenik, Cleveland, Henrik Kremžar, Cleveland, Rev. Josip Snoj, California; po $2.- neimenovani, Cleveland, Frances Petrič, Cleveland, Jožefa Planinšek, Cleveland, Pavle Žakelj, Cleveland, Franc Žele, Shelton; po $1.- Tone Peternel, Karel Strnad, Marija Žakelj, Ana Žakelj, Pavlek Žakelj, Stanko Žakelj, Tone Žakelj, Janko Žakelj, Vinko Žakelj, Marjan Jelarčič in Vinko Rožman, vsi iz Clevelanda. Neimenovani iz Severne Amerike je v ta namen daroval v spomin pokojnih dr. Mihe Kreka in škofa Gregorja Rožmana znesek 500.000 lir.

Ko se vsem tu imenovanim za poslane darove najlepše zahvaljujemo, ne moremo drugače, kot da prosimo še za nadaljne darove. Franc Žele iz Sheltona je v pismu, kateremu je priložil svoj dar, napisal med drugim tudi tole: "Menda je v Ameriki blizu en miljon Slovencev, če bi vsak od teh daroval v ta namen $1.-, bi bila to ogromna vsota za Dom Svete Družine, darovalcem pa se to ne bi nič poznalo."

Če se zavedamo, da smo Slovenci, kjerkoli na svetu, eno narodno telo, potem bi ta nabirka ne smela iti čisto brezbrižno mimo nas, oziroma bi mi ne smeli biti do nabirke brezbrižni.

Pisali smo že kaj Zavod Svete Družine za Goriške Slovence pomeni. Pisali smo tudi, da je to enodolarska nabirka. Goriški Slovenci Vam bodo za dolar hvaležni.

Darove lahko pošljete na Ligo Kat. Slov. Amerikancev, 6116 St. Clair Avenue, Cleveland, Ohio 44103; ali na Slovenska Pisarna, 6304 St. Clair Avenue, Cleveland, Ohio 44103.

J. Zakelj

Iz naših vrst

Ontario, Calif. — Cenjeno uredništvo! Ker nam naročnina za Ameriško Domovino poteka, jo danes obnavljamo za eno leto naprej. V prilogi pisma izvolite prejeti ček za dvajset dolarjev za poravnavo naročnine in dva dolarja za tiskovni sklad.

Ameriška Domovina nam prinaša zanimive podrobnosti in domačnosti, zato nam je zelo priljubljena. Želimo ji še veliko uspehov v prihodnosti in dosti naročnikov.

Lep pozdrav!

John Jasbinsek

*

Joliet, Ill. — Spoštovani! Priložen je ček za enoletno naročnino Ameriške Domovine in dva dolarja v podporo listu.

Z vsebino Ameriške Domovine sem zelo zadovoljen, z dostavo pa ne, česar je seveda kriva pošta.

Hvala Bogu se za Ameriško Domovino še vedno lahko reče, da je slovenska, kar se za Amerikanskega Slovenca žal ne more več reči. Ko ga človek vzame v roke, na prvi strani ni nikjer prav nič slovenskega, ko se išče po sredini, se le najde nekaj.

Z najlepšim pozdravom!

Janez Gerjol

*

Euclid, O. — V prilogi Vam pošiljam ček za poravnavo polletne naročnine. Z listom sem vsesplošno zadovoljna, posebno zanimiva so Misijonska srečanja in pomenki.

Želim Vam v bodoče mnogo novih naročnikov in uspehov!

S spoštovanjem!

Silva Grasselli

KANADSKA DOMOVINA

Iz slovenskega Toronta

Govor dr. V. Antolina na 13. slovenskem dnevu

Gospod predsednik, spoštovani gostje, Slovenke in Slovenci Kanadčani!

Ko letos spet obhajamo Slovenski dan v Kanadi — v narodu, ki je mnogoličen v svoji enotnosti, mlad in dinamičen, pa globoko zakoreninjen v najboljšem kulturnem izročilu zahodnega sveta — razmišljajmo vsaj na kratko o svojem deležu in doprinosu k rasti kanadskega naroda. Ne mislim tu na naš dosedanji doprinos, temveč na naše naloge v sedanjosti in prihodnosti.

1) Bili smo deležni velikih dobrin tega naroda. Vsakdo, ki se naseli v Kanadi, doživi vzhičen občutek svobode v tej deželi. Vsi smo deležni njenega materialnega blagostanja. V neposrednem, osebnem stiku z ljudmi drugačnih narodnih izvorov smo jasno spoznali, kar smo prej le slutili: da so nacionalistična nasprotja stare Evrope nesmiselna, da zlahka živimo skupno življenje v medsebojnem spoštovanju in prijateljstvu. Kot Kanadčani imamo možnost, da dvignemo javno glas v protestu proti tiraniji v naši stari domovini ter tako pokažemo svojo solidarnost s Slovenci, ki trpe doma v nesvobodi.

2) Toda kako bi bolj določno orisali svoj položaj in nalogo kot Slovenci-Kanadčani?

Pred kakimi 20 leti so nekateri izražali mnenje, da smo Slovenci po narodnosti in kulturi, Kanadčani pa zgolj legalno, kot državljani te dežele. Ta teorija ni bila realistična in stališče, ki ga je izražala, ne čisto pošteno. Mi iz prve generacije vseljencev smo se kulturno oblikovali doma. Toda človek ni nikoli dokončno "oblikovan", temveč ostane vedno odprt — ali bi vsaj moral ostati, če hoče biti polno človečanski — novemu kulturnemu okolju, od katerega prejema nove vrednote, pa k temu tudi prispeva svojih vrednot.

Kanada ni le mreža gospodarskih, legalnih in političnih organizacij, ki bi se jim morali le na zunaj prilagoditi. Kanadčani so narod s svojo lastno skupnostjo, ideali in vrednotami, ki jih notranje sprejemamo in si jih priličimo. K rasti tega naroda hočemo — in moramo prispevati svoj delež.

Vzporedno z mnenjem, — da biti Kanadčan za nas obstoji le v legalni vezi državljanstva — vzporedno s tem mnenjem je obstojalo drugo, ki ga je na čuden način dopolnjevalo. To mnenje ni bilo vedno izrecno izraženo, pa se je včasih vključno kazalo v dejanskem postopanju. Po tem mnenju ostane imigrant, ki je dobil državljanstvo, do smrti le vajenec v kanadskem načinu življenja. "Novo-kanadčani" imajo do znatne stopnje odprte možnosti te dežele — a le do znatne stopnje. Šele drugi rod je sprejet kot resnično kanadski in je polno vključen v narodno življenje. Pogled, ki je izražen v takem zadržanju, je podoben onemu, ki je prevladoval v ZDA: da je ta velik narod le velik "melting pot". V takem loncu se različne prvine zlivajo v novo, homogeno maso, ki bi poleg homogenosti imela tudi značaj sive enoličnosti.

Tej teoriji "topilnega lonca" se je v Ameriki postavljal nasprot pogled na ameriški narod kot kompleks raznolikih manjšin. Narod, sestavljen iz samih manjšin...

3) Toda noben narod ne more biti le "topilni lonec" — ali le kompleks manjšin.

Narod je skupnost ljudi, ki žive na skupnem ozemlju, imajo podoben način življenja in streme k uresničenju skupnih idealov, za kar morajo sodelovati v svobodi, pravičnosti in prijateljstvu. Polno razviti narod je politično organiziran v državi, v kateri državljani sodelujejo za ostvaritev skupne blaginje, ki vsebuje polnost človeških dobrin vseh članov: materialno blaginjo, moralno rast, estetske in intelektualne dobrine.

Narod ni le vsota različnih etničnih skupin. Narod tudi ni le vsota posameznikov, ki se bore vsak za svoje osebne koristi in pospešujejo koristi drugih le, kadar je to njim samim v osebno korist. Narod je skupnost, v kateri si vsi prizadevajo za skupno blaginjo, v tej skupni blaginji pa se morajo ostvariti osebne dobrine slehernega člana naroda.

Taka skupnost ne more postati — če naj ostane živa, ustvarjalna skupnost — homogena nada. Dopustiti in gojiti mora raznolikost v okviru skupnega načina življenja in v konkretnih oblikah, v katerih se uresničujejo skupni ideali.

4) Sleherni narod ima take raznolikosti — vsaj tiste, ki se nujno razvijajo zaradi raznolikosti ozemlja in naslednjočih zgodovinskih okolnosti. Kanadski federalizem je v veliki meri ustavni in politični izraz razlik te vrste.

Toda tukaj imamo v mislih diferencijacije v Kanadi, ki so izraz dejstva, da so v tej deželi skupine vseljencev različnih narodnih izvorov in kulturnih izročil.

Danes nihče več ne misli, da te razlike razdirajo. Zavedamo se, da nas bogate kot skupnost in kot posameznike.

Zdrava kontinuiteta v našem osebnem življenju zahteva, da ne zavržemo starih dobrin, ko se vključimo v kanadsko narodno življenje. Nasprotno, temu življenju koristno prispevamo, če vanj vnesemo delež svoje dediščine. Človek, ki bi zanikal in zavrgel svojo narodno dediščino iz preteklosti in se le trudil priličiti se novemu, bi zagrešil nasilje nad samim seboj. Naposled se ne bi priličil kanadskemu življenju in ga obogatil, — temveč bi osiromašil v osebnem pogledu. Kanadskemu načinu življenja pa bi se prilagodil le s praznim zunanjim posnemanjem. Ravnal bi kot kdo, ki hoče presaditi v rastline v novo zemljo, pa ji spodreže korenine.

V tem pogledu menim, da smo v procesu vraščanja v kanadsko narodno življenje imeli srečo, da smo prišli prav v to deželo. Kdo od nas ne bi čutil težave, ko bi se hotel vključiti v francoski, nemški, italijanski narod? Kdo bi mogel pričakovati, da bi ga tam sprejeli kot čisto svojega? In kdo bi mogel reči z isto veselo trdnostjo — postal sem Francoz, Nemec, Anglež... kot moremo reči mi: postali smo Kanadčani?

Razlog za to niso le stara nasprotstva med sosedi, marveč je predvsem ta: tisti narodi so stari, v njih bi se izgubili, kot kaplja v morju, v njih je že vse oblikovano. Tu pa se zavedamo, da se bo naš doprinos poznal, ker smo se včlanili v narod, ki je mlad in sprejema s široko kretnjo vse doprinose brez ljubosumnosti in strahu.

5) Kako naj torej doprinesemo svoj posebni delež k tej kanadski raznoliki skupnosti?

Tako, da ohranjamo z ljubeznijo svoje lastne slovenske kulturne vrednote, jezik in pesem, umetnost in znanost, običaje in praznike.

Jezik, ker je izraz slovenskega duha in občevalno sredstvo med nami — ker nam odpira možnost povezave z drugimi vrednotami in njih priličenja.

Pesem — ker nas s posebno lepoto oživlja občutje povezanosti.

Umetnost, ker nam izraža na svojski način duha slovenstva in je obenem prispevek naših ustvarjalcev k temu duhu.

Znanost, ker nam odpira umsko obzorje, kot ga širijo naši ljudje.

Običaje in praznike, ker nam ob različnih življenjskih priložnostih obujajo spomin na vse te vrednote in nas utrjujejo v zvestobi do njih.

Toda jasno je, da naša naloga ni le, da z ljubeznijo ohranjamo take vrednote, marveč tudi, da jih množimo, da spremljamo njih rast v Sloveniji in ob tem rastemo tudi sami.

Ko opravljamo to delo in z njim seznanjamo druge Kanadčane tudi bistveno, prispevamo h kanadski kulturi.

Po drugi svetovni vojni se je silno razrastla mreža mednarodnih komunikacij, ki imajo za namen kulturne izmenjave med narodi. A v Kanadi imamo že zaradi raznolikosti izvorov Kanadčanov edinstvene priložnosti za kulturno izmenjavo, ki bi nas vse bogatila. Zdi se, da te priložnosti niso dovolj izrabljene.

6) Ob vsem tem delu pa smo tudi neposredno zavzeti za celotno kanadsko življenje. Ne zanimajo nas le problemi davkov, delovnega prava in gradnja cest. Udeleževati se hočemo vsega kanadskega življenja na vseh področjih v gospodarstvu in znanosti, v umetnosti in vzgoji. Hočemo biti živ del političnega življenja, kot aktivni državljani, odločeni, da sodelujemo pri ustvarjanju pogojev enakosti za vse in pravice v svobodi.

Smo torej in hočemo biti polnovredni Kanadčani, pa ponosni na svoje slovenstvo, ki nam ni le častitljiva relikvija, marveč živa dediščina. Varovati v ljubezni in razvijati to dediščino, je obenem bistveni del našega doprinosa Kanadi.

Dovolite mi še izraz osebnega čustva. Ko človek vidi zbrane na Slovenskem dnevu veterane slovenskega prizadevanja skupaj z mladino, ki se veselo vključuje v to delo, ga navda občutje radostnega ponosa.

Na misel mi pride beseda pesnika:

"Iz roda v rod krvi gre tok,
iz roda v rod duh kaže pot."

Ponesimo tega duha, ki ste mu dali danes izraza in ga obenem pokrepili, ponesimo tega duha s seboj, da nas bo vodil v prihodnjost.

— Črpanje plina je sedaj šesta največja industrijska panoga v ZDA.

Poslanica prvega ministra province Ontario Slovencem

TORONTO, Ont. — It is a very great pleasure to have this opportunity to extend my warmest greetings to all Canadians of Slovenian origin on the occasion of the celebration of Slovenian Day in Canada.

Canada is a happy meld of many peoples, each contributing to the enrichment of our unique society. Slovenian-Canadians who live and work in Ontario, play an important role in the overall life-style of our great Province. Your families, homes, and churches make a valued addition to the knowledge and understanding of your fellow citizens; we all appreciate and enjoy the cultural heritage, shared with us by the considerable number of Ontarians of Slovenian parentage.

On behalf of the Government and people of Ontario, I congratulate you on your warm loyalty and devotion to our Province, and I am more than pleased to assure you of our mutual affection and respect in the years to come.

William G. Davis,
Premier of Ontario

—o—

DROBTINE Z ZAPADA

Lethbridge, Alta. — Julija — na višku delovne sezone — smo imeli v Kanadi nad pol milijona brezposelnih, kar 180,000 več kot lani iste dni.

*

Letošnji izvoz žita in moke bo menda presegel kar 500 milijonov mernikov. Količina je rekordna, cena in končni izkupiček pa nista znana.

*

Dež, ki sicer v splošnem ni zaželjena reč, posebno še, če dodaja močo predolgo, je morda rešil zapadne poljedelce in živinorejce velikih skrbi in tudi izgube. Posevki so se izredno opomogli in letina je rešena, saj trdijo, da do dozoritve ne rabimo več dežja. Zdaj bo pa stokanje po toploti in soncu. To je dobro, da se ne zmorejo posamezniki naročati zaželjenega vremena, bi gotovo zgodljali vreme podobno kot marsikaj. Da bi nam le toča prizanesla, velikokrat groze divje nevihte, pa doslej toča še ni preveč gospodarila..

*

Vkljub nič posebno ugodnemu vremenu je bil prve tedne julija tak naval tujcev — tabornikov sploh —, da se mnogi pritožujejo, ker so morali mnogi prenočevati izven urejenih tabornih prostorov, ker so ti enostavno marsikje premajhni — posebno v mestih oziroma naval tabornikov je naenkrat prevelik. Posebno parki so za taborenja vsako leto res hudo izboljšani. Letos so ceno nočninam nekaj zvišali, pa ni čuti godrnjanja..

*

V Lake Louisu-kakih 30 milj severno od Banffa — krasnem turističnem naselju sredi lepih gora in poleg velikega jezera je želela neka oljna družba zgraditi novo 30 milijonov vredno turistično naselje, z vsemi razkošnimi in modernimi ureditvami. Vse najmodernejše! Tod je narava res bogata lepot, krasnih izletov vseh težavnostnih stopenj na pretek, pozimi pa so smučišča tam najbrž ena najlepših in najdaljših v Skalnatih gorah. Na pomlad in poletje zadnja leta celo helikopterji prenasajo izvežbane in bogate smučarje na vrhove od tam pa milje neomadeževanih snežnih poljan do redko naseljenih dolin. . .Pa so se ljudje namenom družbe uprli, po celi Alberti so bili protestni sestanki. Pametni in previdni žele ohraniti prirodne lepote nepokvarjene, ker naselje ima že velik hotel, več motelov in urejene prostore za vse vrste tabornikov. Po več mesečnih pogajanjih in zoperstavljanjih je zdaj državna vlada odklonila gradnjo, zaenkrat je pamet zmagala nad žepi. Taka draga gradnja z vsemi namodernejšimi udobnostmi bi, kot trdijo, služila predvsem, oz. v glavnem tistim s polnimi žepi, ti pa navadno prirodne lepote prej oskrunjajo, kot uživajo. Zaenkrat je odklonitev na mestu, bilo je potrebno precej dela in nerganja, da so zmagali tisti, ki žele ohraniti prirodne lepote in bogastva narave čim bolj neoskrunjena.

*

Pred tedni izdane Kanadske statistike povedo, da so za svoje delo najbolje plačani v krajih, kjer je visoko in številno razvita industrija. Predvsem na vzhodu Kanade in v krajih, kjer imajo besedo in moč delavske unije. V splošnem so še vedno na vrhu z zaslužki zdravniki, tem pa slede sodniki in advokati, zobozdravniki (sam pogled v usta je 5 dolarjev in več), nato pa inžinirji in arhitekti.

*

Kanadčani ugibamo, kdaj bodo pri nas volitve? Veliko je bilo prerokovanj, pa vsa brez podlage, kot izgleda, trdijo le, da bodo stale volitve nad 40 milijonov. Bodo to jesen ali ne?

*

Pri nas v Alberti so vedno glasnejša zoperstavljanja proti prevelikemu številu tujih učnih moči. V Kanadi je mnogi sposobnih brez dela, pa trdijo, da bi mnogi enako dobro vršili poučevanja, če ne celo boljše kot tujezemci. Na vseh treh albertskih univerzah poučuje 45% nekanadskih državljanov.

*

Velik hrup so dvignili ljudje v Calgariju, ker je tamkajšnja policijska komisija izbrala za novega policijskega načelnika Amerikanca in obšla menda številne domače sposobne moči za to mesto. Zveni res malo čudno, če že ne nedomače. — Mož je menda to uvidel in prevzem službe odklonil.

*

Oljna družba Imperial Oil je podpisala s Kanado 22-letno pogodbo za dobavo nafte v znesku 4 bilijonov dolarjev. Nakup morata seve odobriti kanadska in ameriška vlada in seve od ležišč v delti Mackenzie reke bodo morali položiti naftovode. Če, ako, kdaj? ker pogovori o tem teko že lepa leta. Zdaj so se pričeli oglašati tudi Indijanci plemena Old Crow, ker še niso izpolnjeni davno podpisani dogovori o raznih drugih kupčijah in vprašanjih. Ti namreč ne žele da bi bil naftovod napeljen po njihovem ozemlju. Njihovi poglavarji sicer vedo, da bi gradnja in polaganje vodov dajalo začasno nekaj dela tudi njihovim ljudem, a imajo doslej z vsiljivimi belci same neprijetnosti. Lani so npr. oljna podjetja zaposlila nekaj desetin domačinov, plačali pa so jim sramotno nizko, $1.75 na uro in to na severu, kjer je vse mnogo dražje kot južneje od njih. Tudi nočejo cevovodov, ker bi menda gradnje ovirale nastavljanje pasti in ribolov, ki sta glavni in skoro edini zaslužek plemen. Če pojde kot v preteklosti, bodo denarni ukazi obšli pravice in želje Indijancev in domačinov v splošnem, bogastvo njihove zemlje bodo drugi prekovali v zlat drobiž, ta pa pojde predvsem v že itak prepolne bogate malhe. Pa se bo sčasoma gotovo vse uredilo, ker zdaj je vedno manj ljudi, ki bi zamenjali ugodje vožnje z avtom s peš-palico...

*

Svetovno znani Calgary Stampede je letos za 60. obletnico obiskalo nad 900 tisoč ljudi. Parado, ki je ena najlepših te vrste na svetu, je gledalo več kot 300 tisoč ljudi. Vsakoletni naval kaže, da so razstavne, veselične in tekmovalne prostore precej povečali. Z deli so pričeli takoj po zaključku in razširjevalna dela bodo zaposlila več sto ljudi, stala pad nad 10 milijončkov.

*

Kot veste, so v narodnih parkih živali eden od velikih magnetov, ki privabljajo goste. Pa utegnejo ta krotka bitja biti nevarna, kar zavisi od njihovega razpoloženja. Hraniti živali, posebne medvede ni dovoljeno, ker jih razvajamo in navajamo na potikanja okrog naselij, skratka kvarimo njihov prirodni način življenja. Topot prvič čitam, da so bili posamezniki letos za prekršek krmljenja denarno kaznovani. Živali, ki se preveč navadijo človekove družbe in žive od njenih darov ali odpadkov, zgubljajo prirodni čut vandranja in slo za iskanjem hrane. Zato so v kanadskih parkih pogoste racije na medvede. Omamijo jih, jim pobarvajo zadnjice, nato pa jih odpeljejo daleč od naselij v divjino. Če medved-zaznamovanec priroma nazaj v naselja, ga oblasti kot nevarnega ugonobe.

*

Letos se mnogo medvedov in to redno pojavlja v naseljih izven prirodnih parkov, predvsem na meji Alberte in Br. Kolumbije prav ob kanadski velecesti. Hlačajo tudi podnevi po ulicah, preobračajo sodove z odpadki in iščejo hrane. Oblasti so zaskrbljene, medved je sicer navadno pohlevna, pa tudi hudo nevarna mrcina. Letos še ni čuti o medvedjih napadih, čeprav se je dogodilo nekaj zgodb, ki so povzročile precej strahu. Nek ribič je lovil v brzicah reke, stoječ v vodi nad koleni in zaverovan sledil trnku in ribam. Ko se je obrnil in hotel povzpeti na breg je na njem stal velik medved grizzli, ki je od vseh medvedjih sort najbolj nevaren. Mož na breg ni smel, čez vodo pa ni mogel radi globine. Boječ in . . . . jo je počasi pobral po vodi navzdol, medved pa naveličan gledanja v goščo.

*

Nek delavec se je po delu vrnil domov, v zadnji veži je pa ugledal na tleh spečega medveda. Ta se za vpitje ni nič zmenil, šele nahujskani pes ga je pregnal. . . .Tole sta dve resnični zgodbi preteklega tedna, obe k sreči brez posledic srečanj. Menda je letos zelo slaba letina jagod in brusnic, pa medvedje silijo za hrano v naselja.

*

Kdor namerava k nam na zapad, naj se ne prestraši radi zgornjih zgodb, priroda sama je vredna obiska in številne živali so le povdarjen in pester okras božjega stvarstva, ki nam je podarjeno, da ga vsak po svoje uživamo. . . .

Pak

—o—

ZA SMEH

"Ali sta se vaša dva soseda že pobotala?"

"Mislim, da že."

"Iz česa to sklepate?"

"Ker ona spet bere, kar ji on napiše, on pa poje, kar mu ona skuha."

—o—

Clark MacGregor

NASMEJAN — Načelnik Nixonove volivne kampanje Clark McGregor se zadovoljno smeji ob misli na volitve v novembru, pa vendar svoje sodelavce stalno svari, naj ne bodo preveč samozavestni, da ne bodo v novembru razočarani.

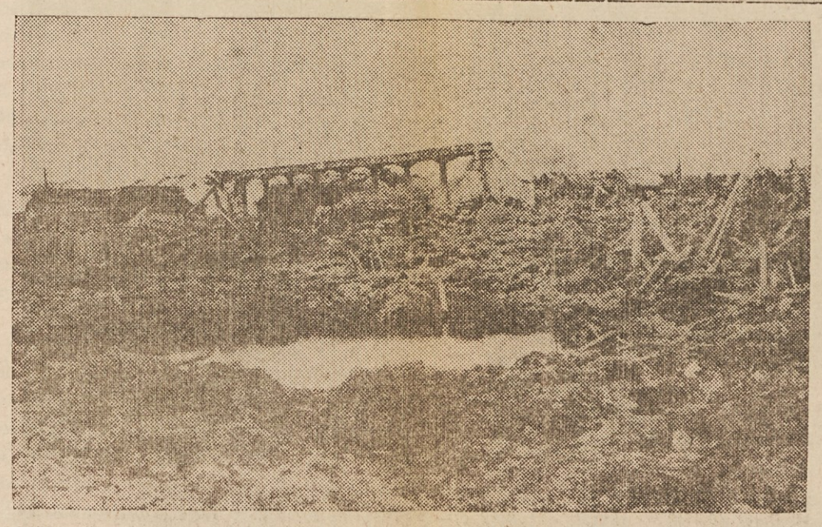

VOJNO UNIČENJE — Gornja slika iz severnokorejskih virov naj bi kazala področje Thuong Ly v Hajfongu po ameriškem letalskem napadu. Z vodo napolnjeno jamo naj bi napravile bombe letal B-52.

MALI OGLASI

V najem

Lepo 6-sobno stanovanje, vse sobe velike, se odda na 1081 E. 71 St. Vprašajte za Mrs. McCrady, apt. št. 1 zadaj, ali kličite 843-8033.

(174)

Hiša naprodaj

Dvodružinska, 5 sob in kopalnica, 3 sobe in kopalnica, čisto vseskozi, 2 plinska furneza, na Bonna Ave., med E. 58 in E. 60 St. Kličite lastnika 391-9487 od 6. do 8. zvečer.

—(156)

V najem

Enodružinska hiša, 5 sob in kopalnica v fari sv. Vida. $80 mesečno. Kličite 321-9317 ali 321-3204.

(159)

V najem

Na novo dekorirano, neopremljeno 5-sobno stanovanje, spodaj, plinski furnez, se odda odraslim. Nič živali! Na 1257 E. 59 St.

—(160)

Iščemo gospodinjo

Iščemo gospodinjo, mora stanovati pri nas, najboljša plača, lepo stanovanje, 2 otroka, mora biti skušena, imeti priporočila in govoriti angleško.

Kličite 771-2806

—(159)

Stanovanje se odda

1274 Norwood Rd., 2 spalnici, kuhinja, jedilna soba, stanovanjska soba, kopalnica in pralnica, shramba, nova garaža. Na ogled vsaki dan od 8. zj. do 8. zv. ali kličite 391-6523.

—(159)

IVAN PREGELJ:

Magister Anton

ZGODOVINSKI ROMAN

Vrvež tega dne pa ga je močno razburil. Približal se je golobradému in na videz začetniškemu dijaku, potegnil ga za rokav in dejal:

"Klanjam se, drug! Kaj pa imajo danes na šoli, da je taka gneča?"

Mladi je samozavestno premeril vpraševalca in dejal trdo:

"Kdo si, da vprašuješ?"

"Starejši magister že, častiti drug, Anton po imenu."

Mladega je tujčeva čast prevzela in je dejat dokaj vljudneje:

"Ali si tuj, pa misliš še študirati?"

"Imam sorodnika na šoli, pa ga ne najdem v toliki množici," je odgovoril tujec.

"Seveda ga ne najdeš," se je nasmejal oni. "Veliko nas je. Veš li, koliko?"

"V tisoče."

"Prav si dejal, v tisoče," je menil dijak. "In ne moglo bi nas niti četrtina v šolo, če bi redno vsi prihajali poslušat. Deo gratias! Pa nas je dve tretjini vpisanih in imatrikuliranih bolj pri pijači in v postelji kot pa na šolski klopi."

"Opazil sem," je menil magister; "a danes je za čudo marljivih slušateljev."

"Danes," se je zasmejal mladi. "Umej čudež in posluhni!"

Pripovedoval je živahno:

"Lej, novi heidelberški teolog Caharija Ursinus potuje skozi mesto. Naš profesor doctus Jakob Andreae ga je povabil, naj pride in disputira z njim. Pet in dvajset vprašanj mu je poslal. Stvarno in prijateljsko stanovsko, meniš? Memento farizejev in saducejcev! Ecce, tales nostri! Zabava bo. Gospoda se bosta lasala. Veruj mi, to bo zopet nova bogoslovna pravda! Zato vstopi z menoj, boš čul še sam. Litigantibus theologicis vanis gaudent pigri venerei." (Ko se prepirajo plehki bogoslovci, se jim smejejo leni meljušniki.)

Magister Anton se je sprva branil, potem pa se je dal pregovoriti. Mladi dijak ga je vedel v veliko sobo, ki je bila že polna poslušalcev. Ko se je preril magister skozi vrata, potiskan družabno od mladega, se je znašel tik pred odrom, kjer uče profesorji. Tesno mu je bilo v hrumu in šumenju glasov. Zdajci ga je kar živčno streslo. Vsa velika soba je zagrmela od sto ploskov in vzklikov. Na odru pred njim sta se pokazala moža, ki sta bila oznanila svojo disputacijo: prvi je bil suhoten in nizek, drugi visok in obilen.

Magistru je prišepetnil mladi dijak:

"Pazi! Debeli je naš, saducejec utique, suhi pa Ursinus — farizej."

Učenjaka sta se vsak po svoje poklonila dijaštvu, ki se je pomirilo.

Tedaj je spregovoril Andreae in povedal, kaj je namen in pomen sestanka.

"Gospodje," je dejal, "začnimo. Z gospodom Ursinom sva voljna govoriti o petindvajsetih vprašanjih, ki zadevajo skrivnost spoznanja božjega. Ujemava se v dvaindvajsetih; v treh se ne. In sicer, glede prvega, ki zadeva najbistvenejši nauk velikega Martina, namreč thesin o nesvobodni volji; glede drugega, ki je vprašanje, ali je smatrati Kalvinov nauk za krivoverski ali samo za zmoten, in glede tretjega, kar je že od nekdaj sporno vprašanje med menoj in ljubim prijateljem, pričujočim gospodom, gospodom Ursinom..."

Ploskanje in pritrjevanje je odgovorilo njegovi besedi, da je mož nekam zmagoslavno in prilomastno milovalno pogledal po svojem suhotnem drugu. Ko je zopet povzel besedo, je dejal:

"O tretjem tedaj, ki ga vsi poznate iz mojih naukov in knjig. Zdi se mi vredno, da najprej disputiram prav o tem tretjem, i.e.t.j. o tezi, ki jo učim in sem jo označeval doslej s sledečo besedo: quod simplex scrotatio non sit peccatum, da prešuštvo v navadnem zmislu ne more še biti greh."

Pritajeno in rahlo podsmehljivo pritrjevalno mrmranje je odgovorilo. Nekaj razumnejših med dijaki se je pa kar glasno zasmejalo in zaklicalo objestno, kakor da vzpodbuja šaljivca v družbi pri vinu:

"Prosit, Jacobe — Bilo, kakor hočeš in učiš, Jakob."

Andreae je začel resno svoj stavek utemeljevati. Heidelberški profesor je navidezno mirno poslušal. Magister, ki mu je gledal naravnost in od blizu v obraz, pa je videl, da ga barva spreleta, da si grize ustnice in se le trudoma kroti. Tako je Andreae dogovoril. Magistru je odleglo, dasi je le površno poslušal. Umel je vendar toliko, da je učenje zblojeno in da mora nauk obsojati. V svojem vernem, katoliškem srcu se je zgražal.

"Moj Bog!" je občutil. "Ti veš, Ti dopuščaš! Odpadli so. Zato zdaj bledejo v hudičevi pameti, da posito primo, češ, ko je tolika moč hudičeva nad nami, da se ji ubraniti ne moremo, gre iskati mimo večjega manjše zlo, kar mora biti očitno Bogu povšečno. In da če je povšečno, ni nevšečno, ergo posvečeno, dovoljeno."

Ni doumel vse znanstvene zablode do konca, ko se je dvignil Ursinus. Prav nič medvedjega, kakor je ime govorilo, ni bilo v njem. Drhtel je, slaboten, razburjen, ihtav.

"Zanikam!" ga je slišal vzkliknili magister krčevito, tako da mu je glas preskočil in zbudil v poslušalcih smeh. Ursinus se je razburil. Ne da bi dostojno po rabi in šegi šolske disputacije ponovil, povzel in nato kot zmotno nakazal ali prvo ali drugo ali tretjo trditev nasprotnikovo, je bruhnil s trdimi, psovkam podobnimi izrazi in začel neurejeno zanikati nasprotnikovo mnenje. Komaj nekaj trenutkov je bilo v šoli mirno, kmalu se je zdrlo tu medlo ploskanje, tam smeh in žvižg. Heidelberški je izgubljal vso razsodnost.

"Kar moj nasprotnik uči, to je morda priznana resnica pri Turkih ali papežnikih," je zavpil in prevzel s to trditvijo magistra, da je nehote vzkliknil:

"Nego! Ni res!"

Profesor Andreae, ki je čul, se je ozrl z jasno prijaznostjo na magistra. Menil je pač, da ima pred seboj svojega pristaša. Poslej ni več obrnil oči od njega. Heidelberški pa se je še huje razburil. Že ni več razmišljal, kaj govori. Besno je psoval in tulil v avditorij. Zdajci ga je preglušil strašen ropot in krik. Nič več ni mogel govoriti. Bled, s peno na ustih je zavpil dijakom v obraz zaničljivo psovko, ki je mladina k sreči ni umela, poklonil se porogljivo nasprotniku in nato izginil z odra. Zmagoviti nasprotnik je užival in zaklical za njim z mogočno besedo iz prerokov. Dijaštvu pa, ki je že imelo svojo zabavo, ni bilo več še za kako predavanje. Komaj dvajset ljudi je ostalo pri učitelju v dvorani, ki se je spraznila.

NE SAMO ZA OKRAS — Modernistični obesek slušateljice Kent univerze v Ohiu Christine Johnson ni samo okras, je tudi koristen. V njem je, kot kaže slika na desni, majhen tank kisika z masko, za njegovo rabo. Neobičajni obesek, ki ga imenujejo "2001", je zamisel slušateljice iste univerze Mary Ann Scherr.

MULLALLY POGREBNI ZAVOD

Nahaja se med Memorial Shoreway in Lake Shore Blvd.
365 E. 156th St. KE 1-9411

★ Vse predpriprave v naši posebni privatni sobi.
★ Vera, narodnost in privatni običaji upoštevani.
★ Parkirni prostor. Zračevalni sistem.

24 urna ambulančna posluga in aparat za vdihavanje kisika.

ČE SE SELITE

izpolnite ta odrezek in ga nam takoj pošljite. Ni potrebno, da nam pišete pismo. Naslove menjamo dvakrat tedensko. Navedba starega naslova je nujna

AMERIŠKA DOMOVINA
6117 St. Clair Ave. Cleveland, Ohio 44103

Moj stari naslov: .....

.....

Moj novi naslov: .....

.....

MOJE IME: .....

PROSIMO, PISITE RAZLOČNO

GRDINOVA POGREBNA ZAVODA

1053 East 62 St. 431-2088
17010 Lake Shore Blvd. 531-6300

GRDINOVA TRGOVINA S POHIŠTVOM

15301 Waterloo Road 531-1235

K S K J

AMERIŠKA SLOVENSKA KATOLIŠKA JEDNOTA

(K.S.K.J.)

NAJSTAREJŠA SLOVENSKA KATOLIŠKA PODPORNA ORGANIZACIJA V AMERIKI

sprejema moške in ženske od 16. do 60. leta; otroke pa takoj po rojstvu.

- izdaja najmodernejše vrste zavarovalnin za odrasle in za mladino:
- posmrtnine za neomejeno vsoto
- za onemoglost, poškodbe in operacije do vsote $600.00
- za odrasle člane bolniško podporo
- članom posodi denar za nakup doma.

Za seznam in pojasnila o tajniku ali tajnici v vaši okolici izpolnite izrezek in pošljite na glavni urad K.S.K.J.

AMERICAN SLOVENIAN CATHOLIC UNION (K.S.K.J.)
351-353 No. Chicago St.
Joliet, Illinois 60431

Radi bi več pojasnila o K.S.K.J. ter ime in naslov tajnika(ice) v naši okolici.

IME .....
NASLOV .....
MESTO .....
DRŽAVA ..... CODE .....

ISKANJE HLADU — Ko je pritiskala vročina, so ljudje iskali uteho, kjer so jo upali najti. Tile mladi ljudje so se spravili pod jez in za njega v Red Clay potoku pri Wilmingtonu, Del. Gornja slika je bila posneta skozi padajočo vodo jezu.

Draga nevesta!

Poročni dan naj bi bil najsvetejši, najveselejši in najlepši dan Tvojega življenja.

Poročna vabila, s katerimi boš povabila k temu velikemu dogodku svoje sorodnike, prijatelje in drage znance, so največje važnosti.

Poročne predpriprave zahtevajo ogromno časa in skrbi.

Pridi k nam in izberi poročna naznanila iz **pravkar dospelih najnovejših katalogov,** najmodernejših vzorcev, oblik, papirja in črk.

Naše cene so zmerne, postrežba uslužna.

Na svidenje!

AMERIŠKA DOMOVINA
6117 St. Clair Ave.
Cleveland, Ohio 44103