8554 A 60100200
OSREDNJA KNJIŽNICA
P.P.126
66001 KOPER

PRIMORSKI DNEVNIK

Poštnina plačana v gotovini Abb. postale I gruppo
Cena 200 lir
Leto XXXIV. Št. 176 (10.088)
TRST, četrtek, 27. julija 1978

PRIMORSKI DNEVNIK je začel izhajati v Trstu 13. maja 1945, njegov predhodnik PARTIZANSKI DNEVNIK pa 26. novembra 1943 v vasi Zakriž nad Cerknim, razmnožen na ciklostil. Od 5. do 17. septembra 1944 se je tiskal v tiskarni «Doberdob» v Govcu pri Gorenji Trebuši, od 18. septembra 1944 do 1. maja 1945 v tiskarni «Slovenija» pod Vojskim pri Idriji, do 8. maja 1945 pa v osvobojenem Trstu, kjer je izšla zadnja številka. Bil je edini tiskani partizanski DNEVNIK v zasužnjeni Evropi.

POTEM KO GA JE POSLANSKA ZBORNICA ŽE ODOBRILA

SENAT DOKONČNO IZGLASOVAL ZAKON O PRAVIČNI STANARINI

Novi zakon bi moral dokončno urediti višino najemnin in regulamentacijo stanovanjskih izgonov - Ugodno mnenje sindikalne federacije

RIM — Z glasovi vseh strank, razen misovcev, demonacionalov in liberalcev, je včeraj senat dokončno izglasoval zakon o pravičnih stanarinah, ki ga je poslanska zbornica že odobrila, zato bo zakon stopil v veljavo takoj po objavi v Uradnem listu. Po 40 letih zamrznitve stanarin je torej italijanski parlament izglasoval zelo pomemben zakon, ki bo morda nekoliko uredil zmedo, ki že od povojnih let vlada pri določanju cen stanarin, v normativu najemninskih pogodb in v regulamentaciji stanovanjskih izgonov. Vsekakor je bila pot do izglasovanja zakona, ki je razdeljen na 85 členov, zelo dolga in je potekala ob polemikah med strankami, sindikati in raznimi združenji najemnikov in lastnikov stanovanj. Vprašanje je sedaj, koliko bo zakon res prispeval k reševanju pekočega problema pravične ureditve najemnin, potem ko so ga nekateri, še preden je bil izglasovan, ostro kritizirali in napadali, demokratične sile s socialisti in komunisti na čelu pa ga kljub pomankljivostim, ki jih še ima, ocenjujejo kot važno pridobitev naprednih sil.

Zakon, kot smo že prej omenili, je razdeljen na 85 členov, med katerimi so mnogi izrazito tehničnega značaja; osrednji del zakona se nanaša na zamrznitev stanarin, ki po novi zakonodaji sedaj v bistvu odpade. Najemninske pogodbe za civilna stanovanja bodo lahko trajale največ štiri leta, za vsako nadaljnje podaljšanje pogodbe pa je potreben dogovor med lastnikom stanovanja in najemnikom. Lastnik stanovanja lahko v vsakem trenutku razveljavi najemninsko pogodbo, a mora obvestiti najemnika vsaj šest mesecev prej. Za razveljavitev pogodbe pa so potrebni nekateri rekviziti, kot nujna potreba po stanovanju s strani lastnika ali kakega ožjega sorodnika in pa zagotovilo, da ima najemnik na razpolago drugo stanovanje, kjer bo plačeval najemnino, ki je lahko samo do 20 odst. višja od prejšnje. Posebni člen novega zakona govori tudi, da ima lastnik pravico razveljaviti najemnino, potem ko posebna strokovna komisija ugotovi, da je stanovanje v zelo slabem stanju in da potrebuje najnujnejša obnovitvena dela.

Najemnina posameznega stanovanja ne sme presegati 3,85 odst. skupne vrednosti posebne najemninske norme, ki jo predvideva zakon upoštevajoč velikost in lokacijo stanovanja. Izglasovani zakon predvideva tudi, da mora biti najemnina delno vezana na življenjski standard posameznih delovnih kategorij, ki ga vsako leto določa državni statistični zavod ISTAT. Vprašanje zase pa vsekakor predstavlja tako imenovani koeficient za določanje cene najemnin, ki se razlikuje glede na področja in na vrednost posameznih stanovanj. Važno vlogo pri določanju tega splošnega koeficienta bodo imele občine, ki bodo morale v teku treh mesecev sestaviti posebne lestvice v okviru občinskega ozemlja.

Zakon, po mnenju strokovnjakov, neposredno zadeva približno 7 milijonov državljanov, ni pa še mogoče ugotoviti, za koliko se bodo najemnine v prihodnosti zvišale; nekateri so mnenja, da se bodo najemnine zvišale za 8 odst., drugi pa so manj pesimisti in pravijo, da bo splošen povišek znašal največ 4 odstotke.

Dejstvo pa je, da bo zakon gotovo bistveno spremenil odnose med najemniki in lastniki stanovanj in to ne v korist enih ali drugih, ampak, kot je poudaril tudi včeraj minister za pravosodje Bonifacio pred izglasovanjem zakona, v splošno korist vseh, ki si želijo pravičnejše ureditve stanovanjske politike.

Dokončno izglasovanje zakona o pravičnih stanarinah je takoj povzročilo val polemik in odobravanj med raznimi družbenimi komponentami. Enotna sindikalna federacija je namreč takoj po izglasovanju pozitivno ocenila novi zakon, čeprav obstajajo sile, ki bodo gotovo ovirale njegovo uresničitev. Posebno polemična do zakona pa je bila tudi včeraj zveza malih lastnikov stanovanj, ki je obljubila širšo ljudsko peticijo za odpravo vsaj nekaterih členov zakona, ki po mnenju zveze oškodujejo le manjše lastnike stanovanj. (st)

MOSKVA — Glavni tajnik sovjetskih sindikatov Pimenov je v intervjuju agenciji Tass obsodil zadržanje «nekaterih krogov» italijanskega sindikalnega gibanja, ki naj bi se pustili zavesti v žolčno protisovjetsko kampanjo, ko so nazadnjaške sile zagnale vik in krik ob zadnjih procesih proti sovjetskim disidentom.

DOSLEJ 47 ZASEDANJ SODNEGA ZBORA

Proces o aferi Lockheed prekinili do 5. septembra

General Zattoni je včeraj odgovarjal na vprašanja o svojih odnosih s Crocianijem

RIM — Tudi za člane sodnega zbora na procesu zaradi afere Lockheed so se začele poletne počitnike, ki bodo trajale do 5. septembra. Za ta dan je bilo namreč sklicano 48. zasedanje sodišča. Doslej so zaslišali 8 od enajstih obtožencev (trije so zbežali v tujino) in 64 prič. Če sodišče ne bo imelo za potrebno, da zasliši nove priče ali spet posluša koga od obtožencev, bodo septembra na vrsti govori predstavnikov obtožbe in branilcev.

Včerajšnje zasedanje je bilo pretežno posvečeno, kot že prejšnja tri, zasliševanju gen. Zattonija, bivšega šefa «Costarmaereo», urada letalstva, ki je skrbel za obnovitev vojaškega materiala. Govor je bil o dokaj kočljivem vprašanju: iz kakšnih razlogov je Camillo Crociani, eden od glavnih obtožencev, izplačal gen. Zattoniju ček za 4 milijone in 700 tisoč lir 13. januarja 1970, se pravi tri dni preden je takratni obrambni minister Gui podpisal pismo družbi Lockheed s prvo, sicer nedokončno obvezo o nakupu ameriških transportnih letal.

Priletni general je zanikal, da bi imel ček kakršnokoli zvezo z afero Lockheed ter prinesel na dan novo in zanimivo verzijo. Že od leta 1949-1950 je bil Crocianijev osebni prijatelj, dvajset let pa ga je sam Crociani prepričal, naj bi skupaj z njim igral v borzi. Zattoni se je posvetoval s tastom in nato dal Crocianiju na razpolago šest milijonov lir. Kako jih je Crociani uporabil, tega visoki častnik ni znal povedati, pojasnil pa je, da mu je Crociani od takrat v presledkih dveh ali treh mesecev redno izplačeval vsote nekaj milijonov lir, ki naj bi jih zaslužil v borzi.

Zattoni je bil videti dokaj v težavah, ko so ga sodniki spraševali o odnosih med «Costarmaereo» in Crocianijem. Že leta 1951 je namreč Crociani ogoljufal vojaško upravo, ko ji je prodal nadomestne dele za letala, ki naj bi bili novi in izdelani v Italiji, medtem ko se je izkazalo, da so bili stari in ameriške izdelave. General se je zagovarjal, da o tem ni bil obveščen, pa čeprav je bila o tej epizodi uvedena uradna preiskava, ki se je zaključila s prepovedjo Crocianiju, da bi še obiskoval obrambno ministrstvo, ter z obsodbo na globo 5 milijonov lir. (tm)

BRUSELJ — Belgijska narodna banka je povišala eskomptno mero od 5,5 na 6 od sto.

Atherton v Izraelu

TEL AVIV — Včeraj je dopotoval v Izrael iz Amana, kjer se je sešel s kraljem Husejnom, pomočnik ameriškega državnega tajnika Vancea, Alfred Atherton. S telavivskimi predstavniki bo proučil možnosti nadaljnjih izraelsko - egiptovskih pogajanj za poravnavo bližnjevzhodnega spora. Jutri bo odpotoval v Kairo, kjer se bo sestal s Sadatom.

Trenutno še ni dano vedeti, če se bo dialog med Izraelci in Egipčani sploh nadaljeval. ZDA so, kot znano, predlagale ponovno srečanje, do katerega naj bi prišlo sredi avgusta na Sinaju: Begin je na to pristal, Sadat pa ne, češ da se mora Izrael poprej postaviti na popustljivejše stališče.

V krogih telavivske laburistične stranke so medtem potrdili vest pariškega lista «La Matin», po kateri naj bi PLO skušala navezati stik z laburisti; ti naj bi poizkus preprečili. Organizacija za osvoboditev Palestine pa je vest odločno zanikala.

Egiptovski varnostni svet je sinoči odredil, da mora izraelsko vojaško odposlanstvo zapustiti deželo. Begin ni ukrepu pripisal posebne važnosti. Delegacija vojaških tehnikov in izvedencev je pomenila zadnjo uradno vez med Izraelom in Egiptom, odkar sta se pred osmimi meseci razšli vojaška in politična mešana komisija.

PERTINI SPREJEL SINDIKALISTE

Predsednik republike je včeraj sprejel na Kvirinalu generalne tajnike CGIL, CISL in UIL Lamo, Macaria in Benvenuta. Z njimi je izmenjal mnenja o hudih gospodarskih problemih države s posebnim poudarkom na vprašanjih boja proti mladinski brezposelnosti in preporoda juga. Na sliki (telefoto ANSA) predsednik Pertini s sindikalisti na Kvirinalu

V ZAKLJUČNEM POSEGU NA ZASEDANJU CK KPI

Berlinguer potrdil veljavnost politike nacionalne enotnosti za izhod iz krize

Kritike na račun tiska, ki je izkrivljeno tolmačil potek razprave - Marca prihodnjega leta 15. kongres partije

RIM — Berlinguer je potreboval manj kot dvajset minut, da je napravil obračun tega zasedanja centralnega komiteja komunistične partije, pa še dobršen del tega časa ni posvetil toliko poteku notranje debate, kolikor tolmačenjem te debate, ki jih je objavilo dnevno časopisje.

Najprej je Berlinguer pometel z domnevami, da preživlja partija politično krizo. Težavnost politične linije — na tem je Berlinguer še posebno vztrajal — dokazuje kvečjemu njeno ustreznost zapletenim problemom italijanske družbe, ne pa nasprotno. Niti volilna nihanja — ki so bila vsekakor omejena — niti dejstvo, da ni bilo veliko storjenega na gospodarskem in socialnem polju ,ne moreta zamegliti dejstva, da sta partija in država uspešno prestali strašne izkušnje in da sta kljub temu napredovali.

Prav tako ni res — je še dejal Berlinguer — da bi razprava naprtila krajevnim strukturam partije odgovornost za neuspeh. Ne gre torej niti za vprašanje politične linije, niti za pomanjkljivost dela znotraj partije: vzrok samokritike, ki je bila prisotna v mnogih posegih, je treba iskati v zapletenem prepletanju med možnostjo nenadne prekinitve demokratičnega procesa in «pozitivnimi možnostmi», ki jih nudi sedanja politična faza.

Komunistični kongres, ki bo marca prihodnjega leta, bo treba torej pripraviti z močno kampanjo za notranje razčiščenje, za premislek tako teoretske kot strateške narave. Že sama sestava komisije, ki ima nalogo, da pripravi teze za 15. kongres, to dokazuje: poleg političnih voditeljev je namreč v njej veliko intelektualcev, tudi onih, ki veljajo za manj ortodoksne, kot na primer Badaloni, Asor Rosa, Colajanni, Vacca ter mlajši, kot sta Mussi in Minucci. Poleg te komisije je bila sestavljena tudi skupina, ki bo pripravila predloge za prenovitev partijskih organizacijskih struktur.

Med najbolj vidnimi predstavniki, ki so posegli v zaključni del razprave pred Berlinguerjevo repliko, naj omenimo Pajetto, ki je bil prav tako kot partijski tajnik, oster do določenega dela tiska. Mnogi časopisi namreč niso razumeli, da je bil CK namenjen pripravam «bojevitega kongresa». Pričakovali so, da bi na CK postavili na glavo dosedanjo politično linijo, ali pa ostre spore znotraj partije. Ker tega ni bilo, so časopisi govorili o neproblemskem zasedanju, na katerem je notranjo razpravo blokirala igra notranjih ravnovesij. Toda komunisti — je dejal Pajetta — tako tolmačenje ostro zavračajo.

O «idejni krizi», ki naj bi jo preživljala KPI, je govoril Tortorella, ki je pripomnil, da se drugim strankam prav gotovo ne godi nič bolje. Tako na primer PSI še ni bila sposobna resne analize napak starega levega centra, medtem ko KD še vedno niha «med industrijskim liberalizmom in katoliškim solidarizmom». Zgodovinsko in kulturno bogastvo partije je za Tortorello daleč najbolj trdno, kvečjemu bo moral kongres pojasniti, kateri so tisti «elementi socializma», ki jih vsebuje partijski program. Na isti liniji sta bila tudi posega zgodovinarja Spriana in Nilde Jotti. Obračun, s katerim gre partija na kongres, je torej aktiven, spremlja pa ga dolg seznam odprtih problemov, ki mora vzbujati zaskrbljenost.

MINO FUCCILLO

POLEMIČNA POTEZA PREDSEDNIKA SENATA

Iz protesta se Fanfani ne bo udeležil seje vsedržavnega sveta KD

RIM — Medtem ko kandidatura Flaminia Piccolija za novega predsednika KD zbira vedno širšo podporo, je za razburkanje voda dva dni pred začetkom zasedanja vsedržavnega sveta KD poskrbel Fanfani. V pismu, ki ga je poslal strankinemu tajniku Zaccagniniju in «v vednost» tudi predsedniku vlade Andreottiju, je napovedal, da se ne bo udeležil seje vsedržavnega sveta, to pa zaradi «podtikanj» in «izkrivljenih tolmačenj», ki jih je bil deležen njegov polemični poseg v Saint Vincentu. Ves tisk in dobršen del političnih sil so namreč njegove izjave tolmačili kot napad na Zaccagninijevo tajništvo in kot poskus povratka k aktivni politiki, morda celo na čelu vlade. Sedaj pa je Fanfani uzaljen, pravi pa, da noče se pospešiti polemik in da zato raje ostane doma.

Zaccagnini se je takoj postavil v stik s predsednikom senata in ga prosil, naj ne vztraja na svojem stališču, toda Fanfanijev odgovor je bil nadvse oster: «Kar sem rekel, sem rekel». Seveda je vsem jasno, da bo to Fanfanijevo zadržanje vse prej kot utišalo polemike, verjetno pa je predsednik senata hotel doseči prav ta rezultat v prepričanju, da bo ta poteza povzročila Zaccagniniju in vodilni garnituri KD večje preglavice, kot da bi se Fanfani udeležil vsedržavnega sveta in tam razlagal, da ni nameraval kritizirati strankine linije.

Vprašanje novega predsednika KD pa je medtem, kot smo omenili, praktično rešeno, saj so se najmočnejše struje izrekle za Piccolija. «Forze nuove» je sicer pogojila podporo z nekoliko meglenimi argumentacijami, za katerimi se verjetno skriva želja, da bi namesto Piccolija na čelo poslanske skupine izvolili voditelja te struje Donat Cattina. (tm)

ZASEDANJE ZUNANJIH MINISTROV NEUVRŠČENIH DRŽAV

NEUVRŠČENI POUDARILI POTREBO PO OKREPITVI SVOJEGA GIBANJA

Govor jugoslovanskega predsednika Tita močno odjeknil v svetovni javnosti - Včeraj sta začela delovati politični in gospodarski odbor - Solidarnostna brzojavka namibijskemu ljudstvu

(Od našega dopisnika)

BEOGRAD — Ministrska konferenca neuvrščenih držav se je včeraj dopoldne nadaljevala. Plenarno sejo je vodil zvezni sekretar za zunanje zadeve Josip Vrhovec.

Sicer pa so predsinočnjim ministri sprejeli dnevni red, ki vsebuje 17 točk in ki se nanaša na najpomembnejše mednarodne politične in gospodarske probleme. Na včerajšnji plenarni seji pa so med drugim sprejeli poročilo pripravljalnega odbora beograjskega zasedanja. Nato so obravnavali prošnje nekaterih držav za udeležbo na srečanjih neuvrščenih. Zvedelo se je tudi, da je bilo sprejeto priporočilo pripravljalnega odbora, da bi se Pakistan udeležil konference kot gost. Ministri so zatem razpravljali tudi o prošnji Bolivije za sprejem v članstvo gibanja.

V nadaljevanju plenarne seje pa so z aklamacijo sprejeli brzojavko, ki vsebuje podporo namibijskemu narodu. Brzojavko bodo poslali predsedniku varnostnega sveta Združenih narodov, predstavništvu SWAPO v New Yorku ter misiji Šri Lanke v Združenih narodih. Udeleženci beograjske konference tudi zahtevajo, da mora varnostni svet ta dokument o podpori Namibiji poslati vsem članicam Združenih narodov.

Popoldne pa se je začela splošna razprava. Plenarni seji konference je predsedoval voditelj jugoslovanske delegacije Josip Vrhovec. Razpravljali so o aktualnem položaju v svetu, analizirali dejavnost neuvrščenih po sestanku v Colombu in določili nekatere smernice za pripravo konference na vrhu v Havani.

Prvi govornik šrilanski zunanji minister Hameed je med drugim dejal, da mora beograjsko srečanje okrepiti akcije neuvrščenih, katerih namen je uresničitev ciljev gibanja. Srilanski minister je poudaril, da se je neuvrščeno gibanje nenehno širilo in da tudi nenehno raste. Zatem je govoril o vprašanju detanta, razorožitve, novega gospodarskega reda in drugih aktualnih problemih. Ob koncu je dejal, da morajo vsi neuvrščeni misliti in delati v duhu neomahljive predanosti resničnim načelom neuvrščenega gibanja.

Včeraj popoldne sta začela delati tudi politični odbor ministrske konference in pa ekonomski odbor. Politični odbor mora določiti dokončen pregled deklaracije, ki je eden od dveh temeljnih dokumentov konference. Osnutek tega dokumenta je izdelala Jugoslavija že pred poldrugim mesecem, in ga tedaj poslala vsem članicam gibanja. V osnutku je izražena privrženost nadaljnji uveljavitvi neuvrščenega gibanja, vsebuje pa tudi stališča do najpomembnejših vprašanj, pred katerimi so neuvrščene države in mednarodna skupnost v celoti.

Ekonomski odbor pa se ukvarja z odgovori na odprta vprašanja, ki zadevajo mednarodno sodelovanje in razvoj in sicer skozi dialog in pogovore z razvitimi državami, ki do zdaj niso dali pričakovanih rezultatov.

Sicer pa je beograjsko zasedanje v središču pozornosti tiska in drugih sredstev množičnega obveščanja po vsem sveta. Največ pozornosti namenjajo predvsem otvoritvi konference in govoru predsednika republike Tita. Vsi vplivni mehiški časniki ter radijske in televizijske postaje v tej državi so objavili obširna poročila o beograjskem srečanju. Še zlasti opozarjajo na besede predsednika Tita o nujnosti krepitve enotnosti gibanja neuvrščenih.

Kubanska agencija Prensa latina pa med drugim citira Titove besede, da moramo storiti vse, kar je v naši moči, da bi uveljavili temeljna načela, cilje in usmeritve gibanja, okrepiti njegovo enotnost, solidarnost in akcijsko sposobnost. Informacijo o začetku ministrske konference je objavil tudi današnji «Washington star». Časnik med drugim dodaja, da je predsednik Tito govoril o nujnosti krepitve enotnosti neuvrščenih. Tudi francoski dnevniki objavljajo obširna poročila o začetku konference, podobno pa je tudi v Sovjetski zvezi, Pakistanu, Alžiriji in drugod.

JOŽE MUSA

Trije rudarji umrli v velenjskem rudniku

LJUBLJANA — Včeraj zjutraj okoli šeste ure so v velenjskem rudniku opazili požar, ki se je z ene jame takoj razširil na drugo. K sreči je do požara prišlo, ko je bilo v jami najmanj rudarjev. Vendar sodijo, da kljub temu vsi niso uspeli zapustiti jame in da so se trije zadušili v strupenem dimu. Požara še niso uspeli pogasiti in pričakujejo, da bodo to lahko storili vsaj do četrtka zjutraj. Materialna škoda še ni ocenjena, vendar že vedo, da bodo v naslednjih tednih nakopali na dan vsaj 8 tisoč ton lignita manj.

To je največja nesreča v velenjskem rudniku po letu 1973, ko je vanj vdrla voda. Velenjski rudnik ima 2600 zaposlenih in letno nakopljejo 4,5 milijona ton lignita, od katerih jih samo termoelektrarna Šoštanj porabi več kot 4 milijone.

BEOGRAD — Podpredsednik predsedstva Jugoslavije Fadil Hodža je v Beogradu sprejel afganistanskega zunanjega ministra Hafazulaha, ki mu je posredoval pozdrave predsednika revolucionarnega sveta Karakija za predsednika Tita in jugoslovansko vodstvo. Gost je Fadila Hodžo seznanil tudi z najnovejšim političnim razvojem v Afganistanu kot tudi z neuvrščeno politiko svoje države v mednarodnih odnosih.

V ZDA napovedujejo Pinochetov padec

Čilski diktator naj bi bil prisiljen odstopiti v nekaj dneh

SANTIAGO DE CHILE — Čistka v vrstah čilskega letalstva se po izključitvi generale Gustava Leigha iz Pinochetove hunte nadaljuje. Moralo je odstopiti še deset generalov, tako da sta v letalstvu ostala samo dva: novi član hunte Matthei in pa general Javier Lopetegui, ki je trenutno v Washingtonu. Prvih osem generalov so izločili v ponedeljek, šlo pa je za one častnike, ki so bili po činu višji od Matthelja. Vlada je istočasno povišala devet polkovnikov v generale.

V svoji izjavi o tem dogodku, trdi novopečeni član hunte Matthei, da oddaljitev osemnajstih generalov ne bo na noben način vplivala na učinkovitost čilskega letalstva saj so polkovniki, ki so jih nadomestili, povsem zmožni, da zadovoljivo opravijo svojo nalogo.

Odstavljeni general Leigh pa napoveduje trde čase za Pinochetov režim. Zase pa trdi, da odhaja z dvignjeno glavo, saj svojega položaja ni prostovoljno zapustil.

Ameriški dnevnik «Washington Star» medtem pravi, da pomeni sedanja kriza v čilskem režimu dejansko konec hunte, Pinochet po mnenju diplomatskih predstavnikov, na katere se sklicuje dnevnik, se ne bo mogel ohraniti na oblasti. Še več, časnik napoveduje njegov padec že v prihodnjih dneh. Omenjajo tudi imena njegovih morebitnih naslednikov. To naj bi bili general Covarrubias, šef kabineta sedanjega predsednika, general Brady, ki je njegov svetnik in pa obrambni minister Benavides. Najbolj verjeten naslednik Pinocheta pa naj bi bil načelnik generalnega štaba Forestier.

ZARADI PROVOKACIJ FALANGISTOV IN LIBERALCEV

STOPNJEVANJE SIRSKE OFENZIVE V BEJRUTU

Desnica obkolila predsedniško palačo - Nad 30 mrtvih

BEJRUT — V jugovzhodnih četrtih libanonskega glavnega mesta Hadet in Kazmieh ter v bližnji naselbini Baabda so se včeraj že šesti dan zapored odvijali srditi spopadi med sirskimi «zelenimi čeladami» na eni ter krščanskonazadnjaškimi silami falange in pripadniki nacionalne liberalne stranke, ki jo vodi bivši državni poglavar Šamun, na drugi strani. Hkrati se je nadaljevala zavratna dejavnost običajnih ostrostrelcev, ki so pokosili doslej že več sto civilistov, predvsem pa se je nesrečno prebivalstvo moralo paziti težkih topovskih izstrelkov, ki so jih sirski vojaki usmerjali na desničarske položaje. Predvčerajšnjim 30 človeškim žrtvam so se torej pridružile nove, a število laže in teže ranjenih tako med civilnimi občani kot vojaškimi in polvojaškimi enotami je v dveh dneh doseglo že skoraj 70.

Sirski topničarji so se včeraj znesli posebno nad prostranim gozdičem, ki se razteza okrog predsedniške palače v Baabdi pa vse do Yarzejevih gričkov, kjer so posejani razkošni sedeži ameriškega, zahodnonemškega in drugih veleposlaništev. Zaradi neprestanega obstreljevanja je izbruhnilo več požarov. Med bobnenjem in prasketanjem gorečega rastlinja se je pri Sarkisu sešel ministrski svet, da bi proučil, kaj treba ukreniti za pomiritev duhov.

V resnici je položaj v Bejrutu izredno težak, kar velja pripisati zlasti nepopustljivosti oesnice. Po pisanju levičarskega lista «As Safir» so spopade nalašč izzvali falangisti in liberalci, ki so obkolili predsedniško palačo, da bi izolirali državnega poglavarja in onemogočili pripadnikom demokratičnih sil dostop v Baabdo. Nazadnjaška fronta hoče preprečiti libanonski redni vojski odhod na jug dežele, odgoditi razpravo zakona o preobnovi vojaških sil, zaščititi kolaboracionistične častnike, ki so se na libanonskem jugu borili proti Palestincem skupaj z Izraelci ter zaostriti odnose med bejrutsko vlado in Sirijo. Vse to naj bi privedlo do Sarkisovega odstopa.

Predsednikov položaj je resnično dramatičen: napredno «nacionalno gibanje» ga dolži, da se udinja desničarskim razkolnikom in izraelskim hlapcem, falangisti in liberalci pa mu očitajo, da se je izneveril ustavi, češ da tuja vojaščina z njegovim blagoslovom nekaznovano obstreljuje stanovanjske hiše.

Spričo stopnjevanja sovražnosti menijo tuji politični opazovalci, da se je začela med libanonsko desnico in sirskimi «zelenimi čeladami» krvava živčna vojna. Za Hadetom, Kazmiehom in Baabdo naj bi prišla v kratkem na vrsto še druga območja, ki jih naseljujejo kristjani, od Dore do Anteliasa, od Džunije pa do samega središča falange Bikfaje. (dg)

ZADEVNI PREDLOG IZNESLI DEMOKRŠČANSKI POSLANCI

Sindikati so odločno zavrnili zamrznitev premične lestvice

Vlada naj učinkoviteje pobija davčne utaje - Sum, da je bilo Whittomovo poročilo «naročeno iz Rima» - CGIL-CISL-UIL ne soglaša povsem z vladnim načrtom o pokojninah

RIM — «Vlada nas mora seznaniti s svojim triletnim gospodarskim načrtom najpozneje do 18. septembra, ko se prično pogajanja z vsedržavno zvezo industrijcev za obnovitev delovnih pogodb. V nasprotnem primeru lahko Andreotti pobere šila in kopita, saj mu bomo postregli s splošno stavko, ki je ta vlada in ta večina ne bi prenesli: na oblasti bi se obdržali morda kvečjemu pol dneva».

Tako je izjavil v nekem intervjuju zvezni tajnik UIL Vanni, ki je le še potrdil silno zaostritev odnosov med enotno sindikalno federacijo in vlado. Za novo vzburjenje duhov v krogih CGIL-CISL-UIL so mimo neštetih dosedanjih dokazov o neučinkovitosti vladnih pobud na družbenogospodarskem področju poskrbeli krščanskodemokratski poslanci. V dokumentu, ki vsebuje možne posege za omiljenje inflacije, predvsem pa za skrčenje delovnih izdatkov, so namreč predlagali korenito preosnovo premične lestvice za prilagojevanje plač življenjskim stroškom.

Dejansko gre za tri natančne predloge: draginjska doklada naj se viša le vsakih šest mesecev (torej ne več vsako trimesečje); število zadevnih točk naj se v letu dni omeji največ na 12, nadaljnje draginjske točke (od trinajste do osemnajste) naj se poračunajo v zakladnicah po 14-odstotni obresti, vnovčljivih šele peto leto po njihovi izdaji; a preostale možne točke naj se preprosto brišejo; slednjič naj bi po zamisli demokrščanskih parlamentarcev premično lestvico za leto dni kar zamrznili. Ne samo, omejitev točk draginjske doklade naj bi veljala tudi za pokojnine.

Sindikati so na gornje predloge seveda ostro reagirali s trditvijo, da je premična lestvica nedotakljiva. Enotna federacija se je, kot znano, že obvezala, da bo v bodoče kolikor le mogoče omejevala razsežnost delavskih zahtevkov in pritiskala na vlado za omejitev velikanskih javnih izdatkov, ki pospešujejo inflacijo. S tem odgovornim stališčem smo torej storili našo dolžnost, pravi Buttinelli (UIL), zdaj naj pokaže dobro voljo vlada ter se npr. učinkoviteje loti boja proti davčnim utajam. Glavni tajnik kovinarskega sindikata FLM Mattina: «Takšni nesmiselni predlogi lahko prihajajo le iz vrst tistih, ki so se dokopali do oblastvenih položajev s parazitstvom, privilegiji in zapravljanjem javnega denarja.» Glavni tajnik sindikata gradbincev FLC Pagani: «To so blazneži, ki sploh ne razumejo vsebine in duha nove strategije federacije, kakor je bila potrjena na zadnjem zasedanju njenega vodstva.»

Zvezni tajnik CGIL Giovannini je šel dlje: glede na okoliščino, da so poslanci KD v bistvu povzeli predloge evropskega predstavnika Mednarodnega denarnega sklada se vprašuje, če ni morda Whittome sestavil teh predlogov in sploh celovitega poročila o položaju italijanskega gospodarstva neposredno po naročilu rimskih oblasti . . .

Z druge strani je tajništvo federacije CGIL - CISL - UIL včeraj proučilo načrt ministra za delo Scottija o preosnovi pokojninskega in skrbstvenega sistema. Splošno je načrt ocenilo povoljno, ne soglaša pa z dvema točkama. Prvič: ministrski dokument predvideva 1-odstotno povišanje socialnih prispevkov vseh uslužbencev ne glede na stroko, da bi s temi sredstvi okrepili pokojninski sklad kmetovalcev; sindikalisti menijo, da gre za krivično potezo na rovaš industrijskih nameščencev, zato naj bi vprašanje rajši rešili v obliki davščine, ki bi bremenila celovito družbeno skupnost. Drugič: po Scottijevi zamisli naj bi pokojnine navezali na poprečne dohodke od dela, federacija pa je za njihovo navezavo na celokupno plačo.

Voditelji CGIL - CISL - UIL se bodo sicer čez nekaj dni zopet sestali z ministrom, a dokončno stališče o vladnem načrtu bodo zavzeli septembra. (dg)

POLITIČNA DEJAVNOST V TRSTU NADVSE ŽIVAHNA

Mrzlično soočanje med strankami pred jutrijšnjo občinsko sejo

Skupščina naj bi tokrat končno izvolila novega župana - Tudi danes dvostranska posvetovanja med predstavništvi strank

Politično življenje v Trstu je te dni razgibano kot že dolgo ni bilo. Vsa pozornost tržaške javnosti je usmerjena namreč v občinsko palačo, kjer naj bi se jutri odločalo o tem, kdo bo nosil prestižni naslov prvega občana. Jutrišnje glasovanje za izvolitev župana pa naj bi bilo istočasno preizkusni kamen, ki naj bi okvirno pokazal, v kakšni smeri se razvijajo napori za prebroditev ene najhujših upravnopolitičnih kriz, kar jih pozna povojna tržaška zgodovina, ko je na podlagi po zadnjih volitvah izoblikovanega razmerja sil zelo težko doseči trdno večino, oziroma je taka večina možna v okviru širokega dogovora demokratičnih strank ustavnega loka, za kar pa je treba šele premostiti odpore v Krščanski demokraciji, ki noče političnega sporazuma s komunisti za sestavo odbora.

Pred jutrišnjo preizkušnjo si zato politične sile mrzlično prizadevajo, da bi se vendarle med sabo vsaj toliko sporazumele, da bi se nemara dalo skupno lotiti določenih problemov in na ta način preprečiti komisarsko upravo. Od tod vrsta dvostranskih srečanj med raznimi strankami, med katerimi so seveda naj bolj aktivni vodstvi KD in KPI. Krščanski demokrati so se včeraj spet sestali z novo listo «Per Trieste», obenem pa so imeli stike s socialisti, da bi skupaj preverili programe ter možne rešitve. V bistvu se je prvi krog posvetovanj zaključil in stranke sedaj naglih korakov premlevajo to, kar se je na teh posvetovanjih izoblikovalo, nakar se bodo v tem kratkem času, ki nas še loči od jutrišnje seje občinske skupščine, še enkrat soočili okrog nekaterih še odprtih vprašanj. Tako vlada precejšnje zanimanje širše javnosti in političnih sil za današnje srečanje med predstavništvi KPI in KD. Napovedano je namreč srečanje med komunisti in predstavniki liste «Per Trieste».

Bistvenih novosti dosedanja posvetovanja niso prinesla. Nad občinsko skupščino še vedno lebdi ozračje popolne negotovosti. Kar se same izvolitve župana tiče, je treba pripomniti, da bodo najprej ponovili glasovanje za dosego absolutne večine, nakar bo v nadaljnji balotaži med dvema najbolj voljenima kandidatoma zadostovala navadna večina. To konkretno pomeni, da se bo boj bil med demokrščanskim kandidatom Stopperjem ter komunistom Costo, če naj dokončno velja umik kandidata liste «Per Trieste» iz volilnega tekmovanja.

Če je torej izvolitev novega župana na jutrišnji seji gotova, ostaja še zmerom skrajno nejasno, kakšne perspektive bo le-ta imel za izvajanje svojih nalog, ko pa je še zmerom tako vprašljiva sestava večine. Kaže, da bo v sedanji razdrobljenosti težko spojiti razne dele. Največje težave so s skrpucalasto novo politično silo, ki je stopila na politično prizorišče Trsta na zadnjih volitvah ter nepričakovano zasedla mesto relativne večine. Njena demagoška gesla o avtonomiji Trsta, o potrošniški prosti coni ter o reviziji osimskih sporazumov so v popolnem nasprotju z logiko današnjega časa ter s stališči drugih demokratičnih strank. Vsemu temu je treba dodati še izredno togost te liste, ki ne kaže zaenkrat nobene resne pripravljenosti na razpravo o teh treh točkah svojega programa.

Po drugi strani je tudi predlog komunistov za upravo demokratične enotnosti naletel na običajno trmo KD, ki ni pripravljena deliti oblasti s komunisti.

Razprava o teh vprašanjih bo skratka še zelo dolga in prav gotovo ne bo lahka. Naj omenimo še to, da bi se morali na jutrišnji, ali eni prihodnjih sej občinskega sveta izreči tudi o zahtevi slovenskih svetovalcev Spetiča (KPI), Benedetiča (PSI) in Lokarja (SSk), da se zagotovi pravica do rabe slovenščine v občinskem svetu.

Septembra kongres o revmatologiji

V okviru tržaških zdravniških dnevov bo v Trstu 8. in 9. septembra letos mednarodni kongres o revmatologiji. Na kangresu bodo obravnavali predvsem štiri teme, ki zadevajo to vejo medicine, sodelovali pa bodo tudi vidni tuji znanstveniki.

Velikanka «Oriana» ob 7. pomolu

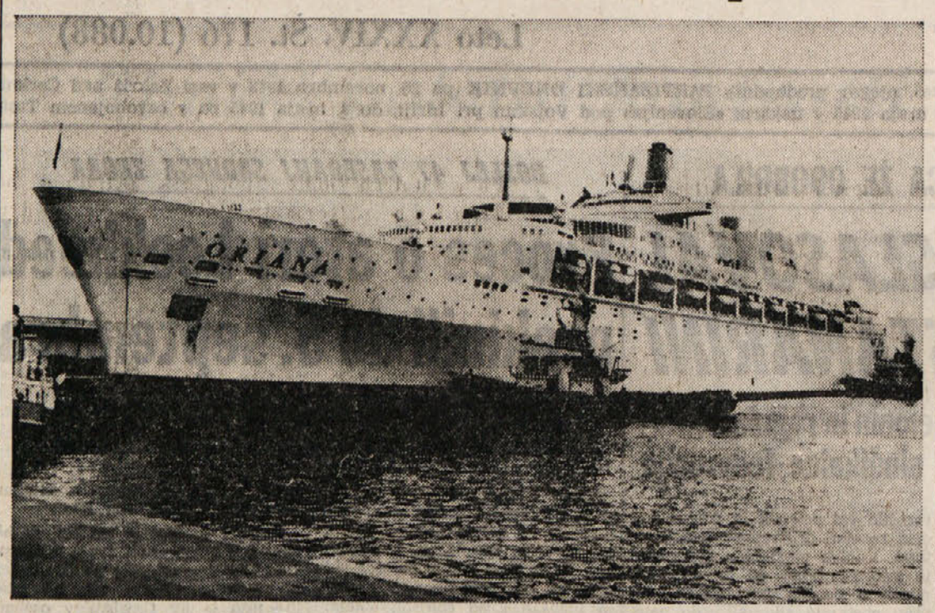

Včeraj zvečer je priplula v Trst iz Southamptona potniška ladja «Oriana», na kateri je 1.600 turistov in 800 članov posadke. Ladja je tako velika, da je sedaj zasidrana na sedmem pomolu, njena tonaža je namreč 41.910 ton, dolga pa je 245 metrov in široka 30,5 m. Iz Trsta bo «Oriana» odplula proti Mesini in Lizboni drevi opolnoči. Med časom postanka ladje v Trstu, si bodo njeni petični potniki lahko ogledali več zanimivih prireditev, oziroma so si jih že. Tako je sinoči velika skupina izletnikov prisostvovala opereti «Knieginja iz Čikaga» v Rossettiju, medtem ko sta si drugi dve skupini ogledali v miramarskem parku prireditev «Luči in zvoki». Danes pa bodo izletniki lahko izbirali med tremi predlaganimi ekskurzijami, nekateri bodo šli v Oglej in Gradež, druga skupina v Benetke, tretja skupina pa si bo ogledala Postojnsko jamo, katere sloves v svetu je tako velik, da privabi tudi najbolj izbirčne turiste. Tisti pa, ki ne bodo šli na nobeno od omenjenih ekskurzij, si bodo lahko ogledali naše mesto, v ta namen bo tudi stalna avtobusna povezava med sedmim pomolom in Trgom Unità.

Ob vsem tem je treba tudi omeniti, da se je londonska družba Peninsular and Oriental Steam Navigation Co., ki je križarjenje priredila, odločila, da bo «Oriana» pristala v Trstu tudi prihodnje leto, in sicer 21. julija, to pa predvsem zato, da bodo imeli izletniki priložnost ogledati si festival operete, ki dobiva v svetu čedalje večji sloves.

DREVI V MILJAH

Začetek revije mladinskih gledališč

Danes bo v Miljah stekla, kot smo že obširno poročali, prva revija «Mladinsko gledališče na trgu». To je ciklus petih gledaliških predstav za mladino, ki jih bodo uprizorila razna italijanska gledališča in pa Mladinsko gledališče iz Ljubljane.

Drevi ob 21. uri bo torej na miljskem trgu prva predstava, nastopili pa bodo člani gledališke skupine «Buratto» iz Milana z delom ruskega avtorja Afanasjeva «L'histoire du soldat». Pravljica je postavljena v čas med prvo svetovno vojno, vendar je časovno razmerje ne omejuje, saj je zgodba univerzalna, veljavna za vsa obdobja in vsak čas. Značilnost te uprizoritve je tudi ta, da je glasbo za to pravljico, ki je nastala leta 1917, spisal Igor Stravinski in pomeni v razvoju velikega ruskega skladatelja nekakšno uveljavljanje kubizma v glasbi, ki naj bi bila analogna delom Braquea in Picassa.

● **Tržaška občina** obvešča, da bo zaradi inventarja Mestna knjižnica zaprta od torka, 1. avgusta, do vključno sobote, 20. avgusta.

Gledališča

ROSSETTI

Danes, 27. julija, ob 21. uri predstava operete v dveh dejanjih «Kneginja iz Čikaga».

Prodaja vstopnic pri osrednji blagajni v Pasaži Protti (tel. 68311).

GRAD SV. JUSTA

Jutri, 28. t. m., ob 21.30 glasbeni večer s priznanim francoskim ansamblom «Rockets». Enotna cena vstopnic po 2.000 lir za 2.000 sedežev. Predprodaja vstopnic pri UTAT v Pasaži Protti.

Kino

Miramarski park — «Luči in zvoki» ob 21.30 «Il sogno imperiale di Miramare» (v italijanščini); ob 22.45 «San u Miramaru» (v srbohrvaščini). Prevoz z motornim čolnom s pomola Audace ob 20.20 in ob 21.50 ter iz Miramara ob 22.45 in ob 0.05.

Ariston 21.30 «Quell'oscuro oggetto del desiderio». Režija L. Bunuel. F. Rey, C. Bouquet, A. Molina, A. Weber.

Mignon 16.00—22.00 «Quattro mosche di velluto grigio». Barvni film.

Nazionale 17.00 «Una ragazza dal corpo caldo». Marie Lilyeiahl. Prepovedan mladini pod 18. letom.

Grattacielo 17.00 — 22.15 «Le colline blu». J. Nicholson.

Excelsior 17.00 «Dottor Tersilli». Barvni film.

Fenice Poletna zapora.

Ritz 17.00 «Dalle Ardenne all'inferno». Barvni film.

Eden 17.00—22.15 «Quel giorno il mondo tremerà». A. Delon, J. Yanne, R. Salvatori.

Cristallo 16.30 «007 — Missione Thunderball». S. Connery.

Filodrammatico 16.00—22.00 «Marika degli inferi». Prepovedan mladini pod 18. letom.

Moderno 16.00 «La fuga di Logan».

Aurora 17.00 «Delirius». K. Novak. Prepovedan mladini pod 14. letom.

Capitol 16.30 «Champagne per due dopo il funerale».

Vittorio Veneto 17.00 «La vergine di Dunwich». Prepovedan mladini pod 14. letom.

Astra 17.00 «Grizzly, l'orso che uccide». Barvni film.

Radio 16.00 «Orizzonte perduto». Barvni film.

Ideale 16.00 «Gattor». B. Rainolds.

Volta Poletna zapora.

Včeraj-danes

Danes, ČETRTEK, 27. julija
NATALIJA

Sonce vzide ob 5.42 in zatone ob 20.40 — Dolžina dneva 14.58 — Luna vzide ob 0.49 in zatone ob 14.12.

Jutri, PETEK, 28. julija
ZMAGO

Vreme včeraj: Najvišja dnevna temperatura 25,3 stopinje, najnižja 20, ob 13. uri 25,3 stopinje, zračni tlak 1017,5 mb ustaljen, vlaga 53-odstotna, nebo jasno, veter zahodnik-severozahodnik 12 km na uro, morje skoraj mirno, temperatura morja 22,6 stopinje.

ROJSTVA IN SMRTI

Dne 26. tega meseca se je v Trstu rodilo 9 otrok, umrlo pa je 7 oseb.

RODILI SO SE: Lorena Ferfuia, Francesca Skerl, Daniela Giorgi, Francesco Calandra di Roccolino, Luca Coren, Oscar Dibiagio, Marco Doglia, Morena Pipan, Ester Parovel.

UMRLI SO: 83-letni Michele Thoma, 52-letni Alfonso Furlani, 74-letni Alberto Favretto, 75-letna Giuseppina Maslo vd. Ravagnan, 7 mesecev stara Patrizia Grasso, 83-letna Anastasia Grenio vd. Dionis, 82-letna Antonia Zeglar por. Pagani.

DNEVNA SLUŽBA LEKARN
(od 8.30 do 20.30)
Trg Cavana 1, Trg Giott (Sv. Frančiška) 1, Largo Osoppo 1, Ul. Zorutti 19.
(od 8.30 do 13. in od 16. do 20.30)
Trg Oberdan 2, Ul. T. Vecellio 24.
NOCNA SLUŽBA LEKARN
(od 20.30 dalje)
Trg Oberdan 2, Ul. T. Vecellio 24.

NA SEMINARJU ZVEZE IZSELJENCEV BENEŠKE SLOVENIJE

Obširna razprava o problematiki italijanske manjšine v Jugoslaviji

Tajnik SKGZ Dušan Udovič o pomenu te organizacije za Slovence v zamejstvu
Danes zaključek seminarja s predavanjem o informatiki in njenih možnostih

Udeležence seminarja Zveze izseljencev Beneške Slovenije, ki je te dni v Kopru, je včeraj dopoldne v imenu Slovenske kulturno-gospodarske zveze pozdravil najprej njen tajnik Dušan Udovič. Izrazil je zadovoljstvo, da se tudi izseljenci aktivno zanimajo za probleme v domovini ter zaželel, da bi Zveza izseljencev v bodoče še bolj zavzeto pomagala pri reševanju problemov Beneške Slovenije, ne samo pri obnovi po potresu, temveč tudi pri nadaljnjem vsestranskem razvoju. Poleg bogate kulturne dejavnosti, bo namreč v bodoče treba še bolj razvijati predvsem gospodarstvo. Le tako bo mogoče zaustaviti pereči problem izseljevanja in hkrati omogočiti vrnitev tistim, ki so morali na delo na tuje. Nato so udeleženci seminarja z zanimanjem sledili predavanju videmskega pokrajinskega svetovalca KPI prof. Pavla Petriciga, ki je govoril o manjšinah na splošno, ter nadalje o slovenski narodnostni skupnosti v Italiji ,njenih aktualnih problemih ter še posebej o stanju v videmski pokrajini. V nadaljevanju sta še govorila Dino Del Medico in dr. Ferruccio Clavora o sedanjem socioekonomskem stanju v Beneški Sloveniji in njenih perspektivah. Za sistematično reševanje pereče problematike razvoja gospodarstva, ki naj omogoči beneškim Slovencem delo doma, bo treba izdelati kratkoročni in dolgoročni plan gospodarskega razvoja, ugotoviti možnosti sodelovanja z gospodarskimi organizacijami tako v Italiji, matični domovini in tudi v drugih državah. Prav tako bo potrebno za bolj organizirano delo ustanoviti razne odbore organizacij in druženj, ki že delujejo na Tržaškem in Goriškem.

V popoldanskem delu pa je bilo najprej na programu predavanje Dušana Fortiča, predsednika komisije za narodnostna vprašanja in stike z zamejstvom pri obalni konferenci socialistične zveze. Govoril je o položaju narodnostnih skupnosti v Jugoslaviji ter o tem, kako je to določeno v zvezni ustavi, republiških ustavah, v statutih občinskih skupščin, krajevnih skupnosti in organizacijah združenega dela. Posebej se je še zaustavil pri problematiki, ki zadeva italijansko narodnostno skupnost na obalnem območju. Nato se udeleženci obiskali še prostore italijanske skupnosti «Antonio Gramsci» v Kopru, kjer so jih predsednik skupnosti Italijanov v Kopru Giovanni Miglioranza, Ennio Opassi, predsednik koprske samoupravne interesnosti za kulturo in izobraževanje in Elio Musizza, predsednik obalne samoupravne interesne skupnosti za kulturo in izobraževanje, seznanili z organiziranostjo, zgodovino ter življenjem in delom. Po obeh predavanjih se je razvila zanimiva razprava, ki je posegla na vsa področja. V večernih urah so seminaristi odšli še na ogled vinske kleti Agrarie Koper in so nato imeli tovariško srečanje s predstavniki družbenopolitičnih organizacij obale in občine Koper.

S predavanjem o informatiki in njenih možnostih, ki bo na sporedu danes dopoldne, se bo končal letošnji seminar Zveze izseljencev Beneške Slovenije.

VESNA ČEHOVIN

Povratek tabornikov RMV

Sinoči so se vrnili s taborjenja v Robiču pri Kobaridu, taborniki Rodu modrega vala. Dvajsetdnevnega taborjenja se je udeležilo 70 mladincev s Tržaškega in z Goriškega.

Tabor, ki so ga postavili v dolini Nadiže, je sestavljalo 40 šotorov, v katerih so mladi preživeli del svojih šolskih počitnic. Vendar taborjenje za tabornike ne pomeni samo letovanje, ampak postane prava šola za življenje. Veliko časa s namreč posvetili gozdni šoli.

Konec stavke prevoznikov

Včeraj se je v tržaškem pristanišču končalo stavkovno gibanje zasebnih prevoznikov kontejnerjev, ki je trajalo od nedelje. Prevozniki kontejnerjev so stavkali, ker ni bila sprejeta njihova zahteva po prilagoditvi tarif in zato, ker so bile v pristanišču zatne zamude pri razkladanju. Včeraj pa so tržaška podjetja in prevozniki kontejnernjev našli skupni jezik, tako da se bodo tarife za prevažanje kontejnerjev zvišale za 25 od sto.

JAVNA RAZPRAVA V LONJERJU

«Lista per Trieste» si je gradila uspeh z neuresničljivimi gesli

O političnem položaju po junijskih volitvah je spregovoril tajnik SKGZ Dušan Udovič - Sledila je zanimiva razprava

Sinoči je bil v Lonjerju v prostorih gostilne «Pri Županovih» javni sestanek o političnem položaju na Tržaškem po junijskih volitvah. Uvod v razpravo je podal tajnik SKGZ Dušan Udovič. V imenu prirediteljev PD Lonjer - Katinara in KK Adria je najprej spregovoril Radi Pečar, ki je pozdravil pobudo SKGZ da preko svojih zastopnikov seznani slovensko občinstvo o današnji politični situaciji na Tržaškem. Udovič je v svojem posegu najprej analiziral volilne rezultate in nato označil sestavo skupine «Liste per Trieste». Skupina je zabeležila na volitvah uspeh, saj je izkoristila vrsto teženj, ki so bile v Trstu prikrite. Tako je «Lista per Trieste» združila z demagoškimi gesli kot so avtonomija Trsta, integralna prosta cona in zaščita Krasa protislovenske tendence, nezadovoljstvo občanov do delovanja strank ter interese tržaške rentne buržoazije. Stare tržaške šovinistične in parazitske težnje so v «Listi per Trieste» našle pravo zastavo. Ni naključje, da listo podpirajo tržaški mogotci, ki jim je v interes, da se mesto ne razvije, saj črpajo iz današnjega stanja velike dobičke in veliko moč. Razvoj mesta in okolice bi pomenil omejitev moči parazitske buržoazije ter protislovenskih in protijugoslovanskih namer.

V razpravi, ki je sledila uvodnim Udovičevim besedam je prišlo do izraza, da stara tržaška gospoda ni nikoli delala v interesu Tržačanov. Mogotci so vedno iskali le svoje interese in tudi danes se obračajo do ljudi z lažno demagogijo, tako geslo je na primer zaščita Krasa. Prav je imel tisti, ki je v razpravi ugotovil, da za Kras noben gospod ni do sedaj skrbel. Gradili so vrsto obratov in struktur, naredili so regulacijski načrt, ki je onemogočal normalni razvoj slovenskih kraških vasi, sedaj pa ljudi, ki so pri uničevanju Krasa sodelovali, nenadoma zanima njegova ekološka podoba. «Lista per Trieste» je gradila svoj uspeh na lažnih geslih, sedaj, ko je na volitvah uspela, bi morala kaj pokazati. Dejstvo pa je, da izvoljeni predstavniki liste vztrajajo pri neuresničljivih zahtevah, kar seveda ne služi Trstu in Tržačanom.

PREJŠNJO NOČ V MIRAMARSKEM DREVOREDU

Avto treščil v platano: eden mrtev in dva ranjena

41-letni Benito Benco, ki je sedel poleg voznika, je bil pri priči mrtev

V noči med torkom in sredo je v prometni nesreči v Miramarskem drevoredu izgubil življenje 41-letni Benito Benco iz Ul. Lorenzetti 28. Benco se je odpeljal v fiatu 124, ki ga je upravljal 28-letni Idaglio Cerut iz Ul. Pitacco 13 in v katerem je bil še 22-letni Dario Raunik z Vrdelske ceste 42, v smeri proti Barkovljam. Približno v višini kopališča «Excelsior» je Cerut zavil nekoliko proti desni, da bi tako omogočil avtomobilu, ki mu je sledil, da bi ga prehitel. Pri tem je iz še nepojasnjenih razlogov naenkrat izgubil nadzorstvo nad vozilom, ki je po nekaj metrih silovito treščilo v platano ob cesti. Benco je bil pri priči mrtev, Ceruta in Raunika pa so z rešilcem Rdečega križa prepeljali v tržaško bolnišnico. Cerutu so nudili le prvo pomoč ter ga nato odslovili, Raunika pa so sprejeli na ortopedski oddelek, kjer se bo moral zdraviti 30 dni.

Predsednik pokrajine preprečil napad na priletnega moškega

Predsednik tržaške pokrajine Lucio Ghersi je prejšnjo noč s hrabrim posegom spravil v beg dva mladeniča, ki sta v Ul. Del Teatro napadla priletnega moškega. Leopoldo Lipizer, 81-letni upokojenec, ki stanuje prav v isti ulici na št. 2, se je v torek ob 23. uri vračal domov, ko sta ga pred hišnimi vrati zahrbtno napadla neznanca. Prizoru je prisostvoval Ghersi, ki je bil v bližini v spremstvu žene. Zagnal se je proti napadalcema, ki sta se očitno prestrašila ter jo urno odkurila. Predsednik pokrajine je nato nemudoma poklical policijo, kateri je tudi posredoval nekaj podatkov o napadalcih. Oba sta bila suha, visoka približno meter osemdeset, eden od njiju pa je bil oblečen v majico svetlejše barve.

«Monokini» na naših plažah

Po vseh kopališčih Tržaškega zaliva je gneča taka, da družina le s težavo dobi sebi primeren prostor, posebno ob praznikih ali ponedeljkih, ko je mesto omrtvičeno. In v takih dneh gneče se tu pa tam pojavlja «monokini», ki očitno presega javno mnenje moralistov, saj golota na naših plažah je še vedno kaznivo dejanje. Dejstvo je, da na italijanskih obalah ne prepuščajo svojih vzboklin sončnim žarkom le dekleta na Capriju, v Kalabriji ali v Apuliji, ampak še marsikje, tudi v našem zalivu. Indiskretne govorice trdijo, da jih je največ na miljski obali, takoj pred mejo. Radovedne oči kopalcev pa so jih zasačile tudi na nekoliko bolj samotnih točkah kriške, nabrežinske in sesljanske obale. Na kopališču pri nabrežinskem portiču se brhke ženske sončijo v samih hlačkah takoj za bližnjo skalo — je razodel fant v kiosku. Do sedaj pa nismo zabeležili nobenega primera ogorčenih ali celo škandaliziranih reakcij bližnjih kopalcev. Kvečjemu se matere premestijo v drug, «primernejši» kraj, miselnost italijanskega moškega pa se temu načinu pohujševanja krotko preda.

Primeri monokinija v Tržaškem zalivu pa so sporadični. Morda gre res za dekleta, ki se predajajo delnemu nudizmu zgolj iz ekshibicionizma in ne iz naturističnih prepričanj, dejstvo pa je, da začenja pojav prodirati tudi k nam.

Morda čez nekaj let ne bo treba več v Istro ali Dalmacijo za integralno sončenje...

LEKARNE V OKOLICI

Boljunec: tel. 228-124; Bazovica: tel 226-165; Opčine: tel. 211 001; Prosek tel 225141; Božje polje Zgonik: tel 225 596; Nabrežina: tel. 200-121; Sesljan: tel. 209-197; Žavlje: tel. 213-137 Milje: tel. 271-124.

ZAKLJUČUJEJO SE ZADNJE PRIPRAVE

Od jutri tri dni v Boljuncu 7. pokrajinska razstava vin

Bogat kulturni spored, strokovna okrogla miza in slikarski ex tempore za otroke

V Boljuncu se te dni pripravljajo na sprejem vinske razstave, ki jo organizira tržaška pokrajina s sodelovanjem dolinske občine. Tovrstna manifestacija je že bila v Boljuncu leta 1971, nato še je selila v Nabrežino, Repentabor, Milje in Zgonik, lanska je bila pa v Križu. Letos bo spet potekala v vasi ob Glinščici in sicer v dneh od 28. do 30. julija. Na njej bodo svoj pridelek razstavljali v glavnem nagrajenci letošnjih občinskih razstav na Tržaškem. Pozornosti na razstavi pa ne bodo pritegovala samo vina, temveč tudi bogat program, ki bo potekal vzporedno z osrednjo manifestacijo. Jutri ob 18.30 bo otvoritev kioskov z govoroma dolinskega župana Edvina Švaba in pokrajinskega odbornika za kmetijstvo Lucijana Volka. Nato bodo posebne komisije za črno in belo vino ter za teran ocenjevale razstavljene pridelke. V soboto, 29. julija bodo kioski odprti že ob 10. uri dopoldne. Ob 16.30 bo zanimiva okrogla miza o strokovni pomoči vinogradnikom in o poimenovanju vin tržaške pokrajine. Vodil jo bo Lucijan Volk. Zvečer pa bosta nastopili tržaška folklorna skupina «Štu ledi» ter italijanska folklorna skupina iz Vinjana pri Pulju. Zadnji dan prireditve bo v nedeljo, 30. julija, ki bo posvečen tudi otrokom. Zjutraj ob 9. uri bodo imeli mladi slikarji priložnost, da se izkažejo v ex temporu, ki bo obravnaval kmečko temo. Proti večeru ob 19.30 pa bo nastopila že priznana godba na pihala iz Milj. Vse tri večere bo poskrbljeno tudi za tiste, ki se bodo želeli zavrteti ob zvokih domačih ansamblov. V petek in soboto bo igral ansambel Supergroup iz Prebenega, v nedeljo zvečer pa ansambel «The Lords».

B. P.

ZADNJA VEST

TIZIANA WEISS PODLEGLA POŠKODBAM

Na nevrokirurškem oddelku veronske bolnišnice je sinoči podlegla poškodbam tržaška alpinistka Tiziana Weiss. Weissova se je v nedeljo ponesrečila med plezanjem v Dolomitih in od takrat ni prišla več k zavesti. Vsi poskusi veronskih zdravnikov, da ji rešili življenje, so bili zaman: 26-letno dekle je tri dni po nesreči izdihnilo.

Na Občinah konec poti v «boljši svet»

Velikokrat beremo o begih nezadovoljnih mladenk in fantov z doma; navadno so vzrok temu pretresljive ljubezenske zgodbe, neurejene družinske razmere ali pa sla po pustolovščinah, novih odkritjih in doživetjih. Take zgodbe se navadno srečno končajo, mnogokrat pa tudi ne, saj so pubertetniki, ki se brezglavo podajo na pot vse premalo izkušeni, da bi lahko kljubovali nezgodam ,ki se jim lahko pripetijo na njihovi poti v «boljši svet». Nemara pa je bolj redek primer, da bi dekleta bežala z doma z namenom, da obiščejo sorodnike, ki naj bi povrh prebivali celo v Grčiji. Lahče se na tako pot odpravi 13-letna deklica, ki vzame s seboj za spremljevalko 2-letno sestrično, je zgodba toliko bolj osupljiva in v marsikaterem pogledu celo groteskna. Marsikdo taki pripovedi ne bi niti verjel. Zgodilo pa se je le.

Cinzia Bucci in njena dve leti stara sestrična Elena

V ponedeljek zvečer sta namreč od svojega doma v Sesto Fiorentino zbežali 13-letna Cinzia Bucci in njena najljubša prijateljica, 2-letna sestrična Elena Bucci. Cinzia je svoji babici izmaknila 200 tisoč lir in menila je, da ji bo ta vsota zadostovala za dolgo potovanje. Na kolodvoru v domačem kraju je Cinzia kupila vozovnico za Firence, tu pa povprašala o morebitnih vezah za Bologno. S svojo spremljevalko je nato stopila na vlak in skupaj sta v torek prispeli celo do Trsta. Mala Elena je bila od dolge vožnje zelo trudna pa tudi lačna, zato ji je «skrbna» starejša sestrična kupila nekaj keksov in bonbonov, da se okrepča, pa tudi igrače, da bi preganjala dolgčas na poti, ki ju je še čakala, kajti odisejada deklic se je še nadaljevala. Na tržaški postaji je 13-letna Cinzia kupila vozovnico za Atene ter s svojo sestrično sedla v udobni kupe prvega vlaka, ki pelje proti grški prestolnici. Na Občinah pa je obe potnici zajel spanec, tako da je obmejni stražnik, ki je pregledoval potne liste za prestop v Jugoslavijo, začudeno obstrmel, ko je videl obe speči sestrični, ki sta bili povrh vsega še brez dokumentov. Na vprašanje, ali potujeta sami, je Cinzia odgovorila pritrdilno, takoj nato pa še dodala, da gresta na obisk k nekim stricem v Grčijo. Vse to se je zgodilo v torek ob 21.45, ko je vlak stal na openski postaji. Obmejni stražnik je o zadevi takoj obvestil kvesturo, ki je na Občine poslala agenta ženske policije. Ta je deklici z avtom prepeljala v Trst, kjer sta se na kvesturi okrepčali, nato pa so ju dali v varstvo nekemu verskemu zavodu, kjer sta prenočili. Medtem so seveda že obvestili tudi zaskrbljene starše v Sesto Fiorentino, ki so se takoj podali na pot in prispeli v naše mesto včeraj zjutraj. Po opravljenih formalnostih sta se deklici odpeljali proti Firencam.

Zgodba, ki ni tako nedolžna, kot bi kazalo na prvi pogled, se je torej za obe deklici srečno končala. Vsekakor je tudi to dogodek pokazatelj nekega nezadovoljstva, v katerem živi mladina, pa tudi pokazatelj dokajšnje neodgovornosti.

Tiho slovo Roze Petronio

Roze Petronio roj. Purič ni več. Tiho se je poslovila na pragu osemdesetih let, kot je tiho živela ob svojemu možu, tovarišu Bortolu. Šele iz osmrtnice, ki smo jo prejeli včeraj popoldne po pogrebu, smo izvedeli za njeno smrt in žal nam je bilo, kakor je bilo tudi mnogim drugim, da je nismo mogli spremiti, kot bi si srčno želeli, na njeni poslednji poti.

«Compagna Roza» — tako jo je ljubeznivo in tudi z vsem globokim spoštovanjem, klical tovariš Bortolo, je bila zgled napredne žene iz vrst tistega kroga tržaških delovnih ljudi, ki so se že zgodaj v času nastopajočega fašizma zavedli, da se je treba postaviti po robu zlu, ki prihaja. Ob možu, ki je bil kot mlad socialist med prvimi žrtvami fašističnega preganjanja, je pogumno in uporno prenašala vse težave življenja in skrbi za družinico, ko je bil Bortolo v fašističnih ječah in konfinacijah ali daleč po svetu. Med vojno je bila na strani borcev za svobodo, po osvoboditvi pa se je skupno z možem Bortolom aktivno udejstvovala v naprednih organizacijah v Trstu bodisi v vrstah Antifašističnih žena, Neodvisne socialistične zveze in potem Socialistične stranke in tudi v tem povojnem obdobju, ki Bortolovi družini ni prizaneslo z gorjem, je bila vedno prav tako čvrsta, kot je bila tiha in skromna.

Kdor je prihajal v prvih povojnih letih z njo v stik na sestankih, zborovanjih, manifestacijah, pozneje pa v prijateljskih družbah, je moral z vso iskrenostjo občudovati poleg njene upornosti tudi njen mili značaj, dober prijazen nasmeh njenih iskrivih oči in trdno življenjsko voljo tudi takrat, ko jo je bolezen že močno utrudila in izčrpala življenjske sokove v njej.

V spominu nam bo ostala taka, drobna, mila, nežna, zvesta življenjska sopotnica svojemu možu in predana idejam, za katere sta skupno živela, delovala in tudi trpela.

Hudo prizadetemu tovarišu Bortolu in svojcem, s katerimi v tem trenutku iskreno sočustvujemo, izrekamo naše sožalje, «compagni Rozi» pa miren počitek.

j.k.

Dne 24. julija nas je za vedno zapustila naša draga

ROZA PURIČ por. PETRONIO

Po pogrebu sporočajo žalostno vest mož Bortolo Giusto, hči Licia z možem Jaromirom ter vnukinja Uljana.

Trst, 27. julija 1978
(Občinsko pogrebno podjetje)

+

Zapustil nas je naš dragi mož, oče in nono

ERNEST ANTONI
UPOKOJENEC ACEGAT

Pogreb nepozabnega pokojnika bo jutri, 28. t.m., ob 11.15 iz mrtvašnice glavne bolnišnice na pokopališče pri Sv. Ani.

Žalujoči: žena Marija, hčerka Silvana, sin Aldo in drugo sorodstvo

Trst, 27. julija 1978
(Pogrebno podjetje, Ul. Zonta 3)

NA POBUDO DRUŠTEV BENEŠKE SLOVENIJE

V soboto in nedeljo tradicionalno kulturno srečanje na Kamenici

Srečanje bo obsegalo bogat kulturni spored z nastopom številnih skupin iz raznih krajev

«Kamenica» je eden tistih kulturnih praznikov, ki nam mogoče v večji meri kakor druge podobne kulturne manifestacije, posejane vsepovsod in v vseh letnih časih po raznih krajih zamejstva, od morja do avstrijske meje, vzbuja občutek plodne rasti našega kulturnega življenja. «Kamenica» je v prvi vrsti simbol razraščanja narodnostne in kulturne rasti v tistih krajih, ki smo jih še do nedavnega smatrali za narodnostno skorajda izgubljene, to je v krajih Beneške Slovenije. Kulturno in družbeno življenje v teh krajih se nasprotno čedalje bolj razživlja in vsebinsko napolnjuje.

Letošnja Kamenica bo na sporedu v soboto in nedeljo, 29. in 30. julija. Letos bo njena sedma izvedba, kar tudi nekaj pomeni. Predvsem pomeni, da je ta prireditev postala tradicija, ki lahko že črpa svoje izbire iz določenih izkušenj.

Prireditelji kulturnega srečanja med sosednimi narodi, kot se formalno naziva ta manifestacija (prireditelji so, kot vemo, kulturna društva in Zveza izseljencev iz Beneške Slovenije), so se letos odločili za dokaj bogat program. Srečanje se bo dejansko začelo v soboto ob 18. uri z odprtjem kioskov ter razstavo domačega obrtništva, ob 20. uri bodo nato segli po svojih inštrumentih Beneški godci ter zvabili na ples. Ob 24. uri bo nadalje prižiganje kresov. Osrednji del programa bo v nedeljo ob 17. uri po verskem obredu. Nastopili bodo ansambel «Veseli planšarji», beneški pevski zbori, mandolinistični ansambel italijanske skupnosti iz Kopra, furlanska folklorna skupina iz Pasiana di Prato, koroški pevski zbor iz Loč, pevski zbor iz Podbrda in moški pevski zbor Sežana-Ponikve. Priložnostni govor bo imel prof. Beppino Krizetič, v odmorih med posameznimi točkami programa pa bodo humoristični prizori v beneškem narečju.

Prireditelji pričakujejo tudi za letošnje srečanje velik obisk občinstva ne le iz raznih krajev Beneške Slovenije, temveč iz vsega zamejstva in matične domovine.

● **V priredbi** deželnega sindikata umetnikov CCdL-UIL bo v nedeljo, 30. t.m., v Miljah razstava slik, skulptur in grafik. Na razstavi lahko sodelujejo vsi likovni umetniki in kiparji iz naše dežele, vsakdo pa lahko razstavi največ pet del.

Razna obvestila

Slovenski raziskovalni inštitut — SLORI obvešča, da bo zaprt do 20. avgusta.

Narodna in študijska knjižnica v Trstu bo od vštetega 31. julija dalje zaprta. Delovati začne zopet v ponedeljek, 4. septembra 1978.

Uradi Slovenske prosvetne zveze bodo poslovali do 2. septembra 1978 od 8. do 14. ure ter ob sredah in petkih tudi od 17. do 19. ure.

POMEMBNA VLOGA OPAZOVALNIC ZA RASTLINSKE BOLEZNI

Zaščita pridelkov in gozdov in nadzorstvo na meji in v lukah

Kapilarno in specializirano delo tržaškega urada - Goriška služba skrbi tudi za pordenonsko in videmsko pokrajino

V okviru deželnega odborništva za kmetijstvo, gozdarstvo in gorsko gospodarstvo deluje več strokovnih služb, med katerimi tudi opazovalnici za rastlinske bolezni v Trstu in v Gorici, ki opravljata hvale vredno delo za obrambo kmetijskih pridelkov in za ohranitev gozdnega bogastva. Tržaški urad je pristojen le za ozemlje tržaške pokrajine, goriški pa za ostale tri, Gorico, Videm in Pordenon, ki sestavljajo skupaj deželo Furlanijo-Julijsko krajino.

Po zakonu jima je dodeljena skrb za fitopatološko nadzorstvo nad vsemi vrstami rastlinstva, za ugotavljanje napadov živalskih in rastlinskih zajedavcev in virusov na kmetijske pridelke in gozdne nasade in seveda za pospeševanje umnih načinov obrambe. Prav tako izvajata nadzorstvo nad rastlinskimi pridelki in izdelki rastlinskega izvora, ki se prek mejnih prehodov in pristanišč naše dežele izvažajo, uvažajo ali so v tranzitu. Goriška opazovalnica skrbi na primer za nadzorstvo na cestnih in železniških prehodih v Trbižu, Tablji in pri Kokovem ob meji z Avstrijo, pri goriški Rdeči hiši z Jugoslavijo, v skrbi so ji tudi pomoli pristanišča v Tržiču in Portu Nogaru, železniške carinarnice v Vidmu in Pordenonu ter letališče v Ronkah. Tržaški urad nadzoruje tržaško pristanišče, tržnico s sadjem in zelenjavo, cestne in železniške mejne prehode na Fernetičih, Pesku in Škofijah ter na Občinah in Proseku.

Upoštevajoč različne razsežnosti ozemlja, ki jima je dodeljeno, opazovalnici tudi različno opravljata važen del službe, ki zadeva ugotavljanje in obrambo pred rastlinskimi boleznimi. Tržaška opazovalnica si prizadeva predvsem ohraniti tesne in pogostne stike z malimi kmetijskimi obrati neposrednih obdelovalcev in se je specializirala za nadzorovanje in obrambo pred rastlinskimi boleznimi v cvetličnih, vrtnarskih in trtnih nasadih. Prav tako skrbi za zaščito gozdov, pri čemer je vredno omeniti, da se je izkazala za pravilno njena odločitev, da ni treba zatirati s kemičnimi sredstvi gosenice «Diprion pini», ki je v preteklih letih napadla in skoraj uničila krošnje kraških borovcev. Narava je namreč kar sama ponovno vzpostavila biološko ravnotežje in zajedavec je že skoraj izginil.

Delovanje goriške opazovalnice poteka seveda drugače, v glavnem prek demonstrativnih pobud pri posameznih tipičnih posestvih in zadeva mnogo bolj razvejane kulture videmske, pordenonske in goriške pokrajine. S pomočjo deželnega središča za kmetijsko eksperimentiranje in kmetijskih nadzorništev izvajajo poskuse z zaščitnimi sredstvi na koruznih in žitnih poljih, v vinogradih in na cvetličnih vrtnarskih kulturah, kot tudi pri zaščiti topolov in travnikov.

USPEŠNA AKCIJA JUGOSLOVANSKIH CARINIKOV

PRETIHOTAPITI JE HOTEL DEVET KILOGRAMOV ZLATA

Zagrebški zlatar Cikojević je hotel zlato predelati v svoji zlatarni

Agenti uprave javne varnosti iz Kopra so zaključili prvi del preiskave o tihotapstvu z zlatom, ki se je začela ko so na mejnem prehodu pri Škofijah odkrili v avtomobilu zagrebškega upokojenca Ivana Cikojevića devet kilogramov zlata.

Dogodek se je pripetil 16. julija letos. Med skrbnim pregledom so jugoslovanski cariniki našli v Cikojevićevem avtomobilu znamke BMW več zlatih verižic, prstanov, zapestnic in drugih predmetov ter dva enokilska ingota. Skupno je bilo v avtomobilu skritih kar devet kilogramov zlata.

Preiskovalni sodnik je tudi odredil preiskavo v zlatarni, ki jo ima Cikojević v Zagrebu. V trgovini so našli ter seveda zaplenili še štiri kilograme zlata. Skupno je torej Cikojević pretihotapil 13 kilogramov zlata, katerega vrednost presega 2 milijona novih dinarjev.

Kaže, da je tihotapec kupoval zlato v Italiji ter ga nato predelal v svoji zlatarni. Cikojević je imel že v preteklosti opravka s sodstvom zaradi tihotapstva.

Izleti

SPDT prireja v soboto, 29., in v nedeljo, 30. julija, dvodnevni izlet z osebnimi avtomobili na Špik. Zbirališče je na Foro Ulpiano (izpred sodnije) v soboto ob 14. uri. Vpisovanje na sedežu ZSSDI danes in jutri od 11. do 12. ure. Kdor lahko da na razpolago lastno prevozno sredstvo, naj to takoj javi.

Kolonija SDD v Šempolaju omogoča vesele počitnice

Še dva dni bodo otroci preživeli v koloniji Slovenskega dobrodelnega društva v Šempolaju; po treh tednih bivanja v tej prijetni kraški vasici se bodo v soboto zjutraj vrnili domov. Zagoreli bodo od sonca in vedri od tekanja in igranja. V koloniji, ki jo SDD organizira že vsa lepovojna leta, je skupno 40 fantičev s Tržaškega in z Goriškega. Zanje skrbi poleg ravnateljice prof. Renkove še devet oseb; od vzgojiteljice pa do kuharice. Življenje v koloniji popestrijo vsakodnevni izleti v Sesljan. Tu imajo otroci rezerviran prostor, kjer se lahko kopajo. Na kosilo se vrnejo v kolonijo, popoldan pa preživijo v Šempolaju.

Mali oglasi

SVAB KORADO — zavarovalni agent — sporoča vsem svojim prijateljem in klientom iz Trsta, da je odprl nov urad v Trstu, Ul. Genova 14. tel. 61034/5.

GOSTILNA PRI STUDENCU — Dolina, obvešča, da bo zaprta zaradi letnega dopusta do 16. avgusta 1978.

V OKOLICI GORICE se je izgubila psica Simba, bel setter, telefon 0481/44538.

SLOVENSKA DRUŽINA nujno išče bišo z vrtom ali zazidljivo parcelo na območju Grete, Barkovelj, Kontovela. Tel. 748556 ali 748456.

RIBIŠKO BARKO, 7 m, motor lister, 13 KS, letnik 1971 v odličnem stanju prodam. Tel. 225304.

NUJNO iščemo voziček za dvojčke tudi na posodo. Tel. 228382.

ECOB
BANCA DI CREDITO DI TRIESTE
TRŽAŠKA KREDITNA BANKA
S.P.A.
TRST - ULICA F. FILZI 10 - ☎ 61-446

TEČAJI VALUT V MILANU
DNE 26. 7. 1978

Ameriški dolar	844.—
Funt šterling	1634.—
Švicarski frank	467.—
Francoski frank	189.—
Belgijski frank	25,30
Nemška marka	406.—
Avstrijski šiling	56,75
Kanadski dolar	710.—
Holandski florint	376.—
Danska krona	146.—
Švedska krona	180.—
Norveška krona	150.—
Drahma	27,25
Mali dinar	43.—
Veliki dinar	43.—

MENJALNICA
vseh tujih valut

STROJI BODO MIROVALI TRI TEDNE

Od ponedeljka dalje na Goriškem kolektivni dopust za tekstilce

Po počitnicah bodo v podgorski predilnici povečali število zaposlenih - Normalna proizvodnja v drugih tovarnah

Tri tedne bodo mirovali stroji v vseh tekstilnih tovarnah na Goriškem. Delavstvo bo imelo zaželeni in zasluženi dopust. Tako bo v štandreški predilnici in v štandreški tovarni svile, v tekstilni tovarni v Zdravščini in v tekstilni tovarni v Podgori, kjer so obnovili delo, po večmesečnem zastoju, približno pred mesecem dni.

Medtem ko v prvih treh omenjenih tovarnah nimajo problemov s produkcijo, je položaj v podgorski predilnici še vedno težak. Od lanskega poletja je tovarna v krizi, to predvsem zaradi položaja na italijanskem trgu, kjer ne utegnejo prodati vseh proizvedenih tekstilnih izdelkov. Skoro štiri mesece v začetku tega leta je bila tovarna zaprta.

Sporazumno s sindikalno organizacijo so tovarno spet odprli pred nekaj več kot mesecem dni in število ponovno zaposlenega delavstva se je pričelo dvigati. Trenutno je v tovarni nekaj več kot 400 delavk in delavcev, t.j. za nekaj desetin več kot je bilo določeno svojčas v sporazumu med direkcijo podjetja in sindikatom. Po povratku z dopustov (čeprav se ti uradno prično v ponedeljek, bodo stroji mirovali že od jutrišnega dne) naj bi dobilo delo, do konca avgusta v tovarni okrog 600 delavk in delavcev, do konca novembra pa naj bi prišlo na delo 1.060 ljudi. Zatem bi delodajalec in sindikalisti sedli za mizo in preučili nadaljnji potek dela v tovarni.

Vedeti je treba namreč, da je bilo ob začetku tega leta v tej tovarni zaposlenih nad 1.600 ljudi. V tem razdobju se je njih število že znižalo, ker je marsikdo šel v pokoj. Menijo, da bo do konca tega leta v tovarni približno 200 ljudi manj. Vsekakor pa se je vodstvo tovarne obvezalo, da bodo vzeli v službo ljudi z rotacijskim sistemom, tako da bodo vsi izmenoma prišli spet na delovno mesto. To ne bo veljalo le za delavce kemičnega oddelka Fiocco, ki ga najbrž ne bodo več odprli.

V sindikalnih krogih upajo, da se jim ne bo treba letos jeseni soočati s splošno krizo v tekstilni industriji, ki je nastopila po lanskih počitnicah.

OBČNI ZBOR MEDOBČINSKEGA KONZORCIJA

Poprečno 282 lir za vsakega potnika na Tržiškem

Obračun poslovanja medobčinskega konzorcija za prevoze na Tržiškem, v letu 1977 izkazuje 603 milijone lir izdatkov in 339 milijonov lir dohodkov. Razliko, 263 milijonov lir bodo krile občine, članice konzorcija. Tako izhaja iz poročila, ki ga je na torkovem občnem zboru v dvorani Palaveneto v Tržiču, podal Vittorio Semola, ki je nanizal tudi vrsto drugih zanimivih podatkov. Avtobusi medobčinskega konzorcija so v preteklem letu prepeljali 2 milijona 137.502 potnika, ali 84.188 več kakor leto prej. Spričo splošne podražitve se je povišal tudi poprečni strošek na osebo, ki je lani znašal 282 lir, ali 31 lir več kakor leto prej. Prav tako se je znatno povečal strošek računan na osnovi prevoženih kilometrov. Lani je medobčinsko podjetje za vsak kilometer prevožene proge moralo računati kar 694 lir, ali 84 lir več kakor leta 1976. Prav gotovo pa ne gre zanemariti podatka, da je več kakor tri četrtine sredstev šlo na račun osebnih dohodkov, oziroma na račun drugih izdatkov v zvezi z osebjem. V to svrho je šlo kar 79 odstotkov sredstev.

Do 5. avgusta prošnje za finančne olajšave kmetom

V soboto, 5. avgusta, poteče rok za predložitev prošenj za finančne olajšave kmetom, ki jih je prizadelo neurje 8. in 10. julija lani ter 10. in 11. avgusta lani. Prošnje je treba vložiti na Kmetijskem nadzorništvu v Gorici, za izpolnitev in podrobnejše informacije pa se prizadeti lahko obrnejo do urada Kmečke zveze v Gorici, Ul. Malta 2. Za olajšave lahko zaprosijo kmetje, ki imajo zemljišča na področju naslednjih občin:

DOBERDOB: Vižintini, Devetaki, Poljane in del Doberdoba ob Goriški cesti;

SOVODNJE: Vrh;

KRMIN: Cave, Povia, Granvia, Chiarin, Marzul, Boatina, Pradeš;

GORICA: Prati Grandi, Bratinis, Trebeš, Čolnič, Kalvarija, Podgora, Pevma, Oslavje, Štmaver, Ul. Scogli, Ul. Etna, Scartizia.

Otroško igrišče v ljudskem vrtu

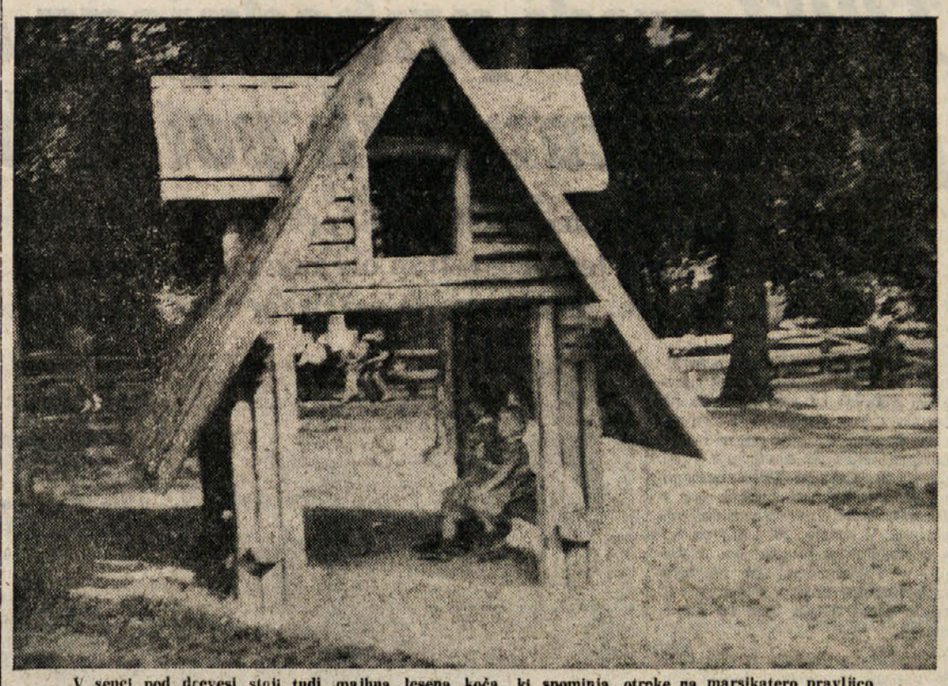

V senci pod drevesi stoji tudi majhna lesena koča, ki spominja otroke na marsikatero pravljico

Goričani, ki so ostali v teh vročih poletnih dneh doma, imajo na razpolago precej vabljivih krajev, kjer v prijetni senci lahko prebijejo najtoplejše ure dneva. Eden od takih prostorov je ljudski vrt, kjer se ponavadi zbirajo predvsem upokojenci in otroci, ki jih matere pripeljejo sem, da bi se razvedrili in se naužili nekoliko svežega zraku.

Prav otrokom je občinska uprava letos namenila igrišča, ki so jih doslej zgradili v ljudskem vrtu in v spominskem parku. Podobna otroška igrišča nameravajo v kratkem dograditi tudi v bližini nogometnega igrišča v Stražicah, v naselju pri Sv. Ani, v Ul. Ponte del Torrione v Pevmi ter v drugih mestnih rajonih.

Nedvomno je med otroki ta pobuda naletela na pozitiven odmev, z njo pa so zadovoljni tudi starši. Ko smo si pred dnevi ogledali pred kratkim dokončano igrišče v ljudskem vrtu, nam je mati dveh živahnih punčk povedala, da sta njeni hčerkici navdušeni nad igriščem, zlasti pa nad leseno kočo, ki kot v pravljicah stoji sredi travnika, obdana z drevesi. «Z igriščem sem zadovoljna tudi zato, ker se tukaj otroci lahko igrajo daleč od mestnega hrupa in nevarnosti. Igrišče obdaja ograja iz debelih hlodov, ob kateri so prav tako iz hlodov zgrajene klopi, na katerih lahko počivam, ne da bi morala stalno paziti, kaj počnejo otroci.»

Hoteli smo vprašati za mnenje tudi same otroke, ki so glavni uporabniki igrišča, vendar smo se premislili, ker smo videli, da so bili vsi preveč zaposleni: trije so imeli polne roke dela z gradnjo peščenih stolpov in gradov, druga dva pa sta pravkar skočila z lesene gugalnice in se začela loviti med drevesi.

Novi deželni odbor kmečkih posojilnic

V Vidmu so prejšnji dan izvolili novi odbor deželne federacije kmečkih posojilnic, v kateri so vključene tudi slovenske posojilnice na Goriškem in Tržaškem. V odboru so sedaj Fiorino Antoniutti, Aurelio Cozzi, Mattia D'Andrea, Leopoldo Delser, Adolfo Adriano, Don Erminio Drusin, Giuseppe Marangon; Pietro Novelli, Orfeo Salvador, Guido Boscarol in ing. Milan Sosič.

V naši deželi je 28 kmečkih posojilnic, lani so nudile članom več kot štiri milijarde lir novih posojil. Posojilnice imajo 170 milijard lir vlog. Zborovanje je bilo v Vili Manin v Passarianu.

Otroci so se vrnili iz kolonije

V Gorico se je vrnila skupina 24 otrok ki so letovali v gorski koloniji v Forni di Sopra. 25-dnevno bivanje v prijetnem okolju je otrokom, ki izhajajo po večini iz manj premožnih družin, omogočil pokrajinski odbor Rdečega križa s sredstvi ,ki so jih prispevale nekatere ustanove in posamezniki.

Izlet v vinogradniški okoliš Rimskih gričev

Konzorcija za zaščito briških in posoških vin priredita od 25. do 29. avgusta tradicionalni poučni izlet v vinorodni okoliš Rimskih gričev. Izletniki si bodo poleg nekaterih vinskih kleti ogledali tudi zgodovinske zanimivosti bližnjih krajev.

Rok za prijave poteče 31. julija. Vsa podrobnejša pojasnila pa dobijo interesenti na sedežu konzorcijev v Gorici, Ul. Duca d'Aosta 113.

5. festival rezijanske folklore

Rezijanska folklorna skupina bo v dneh od 4. do 6. avgusta letos priredila, pod pokroviteljstvom gorske skupnosti za Kanalsko dolino, občinske uprave in krajevnega turističnega društva, 5. festival rezijanske folklore.

Program tridnevne prireditve je v glavnih obrisih naslednji: v petek, 4. avgusta bodo nastopile krajevne skupine, na sporedu pa bo že tradicionalno tekmovanje v igranju violine. V soboto, 5. avgusta se bodo na odru predstavile folklorne skupine iz Furlanije - Julijske krajine, zadnji dan festivala, v nedeljo, 6. avgusta pa je namenjen nastopu folklornih skupin iz inozemstva.

● **Na goriškem županstvu** je na vpogled prednostna lestvica za dodelitev zazidalnih zemljišč na področjih, ki jih predvideva zazidalni načrt za ljudske gradnje. Rok za predložitev morebitnih ugovorov poteče 17. avgusta letos.

Nesreča na snežišču pod Razorjem

Neprimerna oprema je najbrž bila vzrok hujše nesreče v gorah, ob koncu prejšnjega tedna. Na začetku ledenika v Mlinarici pod Razorjem je v soboto okrog 15. ure spodrsnilo 16-letnemu Stojanu Šavliju iz Šempetra pri Novi Gorici, ki je skupaj s Klavdijem Maražem, prav tako iz Šempetra, nameraval z Vršiča doseči Križke pode. Šavli je padel 50 metrov po ledeniku in po melišču, nakar je spet padel na niže ležeče snežišče in melišče, kjer je obležal nezavesten.

Vse kaže, da je imel Šavli neprimerne čevlje, saj je imel plastične podplate in da mu je najbrž prav zaradi tega spodrsnilo.

Takoj po nesreči je Maraž pohitel v Pogačnikov dom in povedal, da se je prijatelj ponesrečil na snežišču. Po naključju so bili takrat v koči pripravniki GRS iz Radovljice, ki so že ob 16.45 odšli na pomoč ponesrečencu, ki so ga kmalu našli ter ga zavarovali, tako da ne bi zdrsel v prepad. Radovljičani so se vrnili v kočo, medtem pa je na pot odšla skupina bovških reševalcev, ki pa niso vedeli za točen kraj nesreče, zato je bilo vnovič potrebno posredovanje reševalcev iz Radovljice.

Na pomoč je prišel tudi helikopter, vendar na kraju nesreče ni mogel pristati in zato so reševalci težko ranjenega Šavlija prenesli na primernejše mesto, od koder so ga prepeljali v jeseniško bolnišnico.

NATEČAJ ZA PREVOD UČBENIKA

Deželno šolsko nadzorništvo je razpisalo natečaj za prevod iz italijanščine v slovenščino prvega dela zemljepisne knjige «Osserviamo e scopriamo il mondo», ki jo je sestavil Vittorio Torre. Omenjeni učbenik bodo uporabljali na slovenskih srednjih šolah na Tržaškem in Goriškem.

Kdor namerava sodelovati pri natečaju, naj do 15. avgusta sporoči deželnemu šolskemu nadzorništvu rok v katerem bi delo opravil ter višino honorarja Za ostale podrobnosti se interesenti lahko obrnejo do goriškega šolskega skrbništva.

V SPREMSTVU PREDSEDNIKA ZSMS LJUBA JASNIČA

FRANCE POPIT OBISKAL BRIGADIRJE V KOŽBANI

Predsednik CK ZKS si je ogledal tudi tiste predele goriških Brd, ki jih je pretekli teden prizadelo silovito neurje

Predsednik centralnega komiteja Zveze komunistov Slovenije France Popit je včeraj v spremstvu predsednika republiške konference Zveze socialistične mladine Slovenije Ljuba Jasniča obiskal brigadirje na republiški delovni akciji Kožbana 78.

Po ogledu brigadirskega naselja v vasi Brdice v manj razvitem in obmejnem kožbanskem kotu si je ogledal tudi delovišče v vasi Hlevnik, kjer brigadirji iz Slovenske Bistrice in Ribnice kopljejo velik rezervoar za vodo. Kljub temu, da so udeleženci delovne akcije imele precej težav zaradi slabega vremena, dela dobro napredujejo. Doslej so zgradili že okoli 1.700 m vodovoda. do konca akcije pa naj bi ga še 2.500 m, v skupni vrednosti preko 4 milijone dinarjev. Razen dopoldanskega dela na trasi pa ima 68 brigadirjev tudi pestro interesno dejavnost. Tako imajo tečaje prve pomoči, razna predavanja in seveda športna tekmovanja, med drugim z brigadirji na zvezni akciji Posočje 78, republiški akciji Brkini 78 in Istra 78, ki jo bodo proglasili za zvezno delovno akcijo, saj na njej delajo brigadirji iz mest, ki so pobratena s Koprom. Prav tako brigadirji na mladinski delovni akciji Kožbana 78 dobro sodelujejo z domačini v kožbanskem kotu in pomagajo pri vsakdanjih opravilih, organizirali pa so tudi udarniške akcije pri ureditvi ceste v vas Brdice.

Med obiskom v Kožbani si je France Popit ogledal tudi vinograde, ki jih je v preteklem tednu močno poškodovala toča. Ob tej priložnosti so ga predstavniki skupščine občine Nova Gorica seznanili s škodo, ki jo je povzročilo neurje in ki znaša več kot 7 milijonov dinarjev. Med obiskom v goriških Brdih se je France Popit ustavil še na Gonjačah, kjer si je ogledal spomenik padlim iz goriških Brd in Beneške Slovenije.

J. ALIČ

● **31. julija** poteče rok za predložitev prošenj za delovni mesti knjigovodje in stenodaktilografke pri goriškem mestnem podjetju. Za podrobnejša pojasnila se interesenti lahko obrnejo na urad za osebje omenjenega podjetja.

Dve osebi lažje ranjeni v prometnih nesrečah

Včeraj so malo pred trinajsto uro sprejeli v goriško splošno bolnišnico 8-letnega Andrea Coana iz Ul. 27. marca. Dečka je podrl osebni avtomobil v Ul. Carducci, pri čemer je dobil udarec v desno nogo ter nekaj prask po desni strani telesa. Potem ko so mu nudili prvo pomoč so malega Coano odslovili s prognozo okrevanja v nekaj dneh.

Približno ob isti uri se je v Štandrežu ponesrečil 70-letni Anton Nardin iz Kraške ulice 67. Pri nesreči si je Nardin pretresel možgane in se močneje udaril po rokah in desni nogi. V goriško splošno bolnišnico so ga sprejeli s prognozo okrevanja v 7 dneh.

V GALERIJI «LOJZETA SPACAPANA»

RISBE P. P. PASOLINIJA OD JUTRI V GRADIŠČU

Razstavo tega vsestranskega furlanskega umetnika je pripravil Giuseppe Zigaina

Gradišče ob Soči bo od jutri do konca letošnjega septembra spet pomembno kulturno središče. V stalni galeriji «Lojze Spacapan», ki se nahaja v starodavni palači Torriani, bo razstava z naslovom «Pier Paolo Pasolini - disegni 1941-1975». Gre za razstavo slik tega prezgodaj umrlega furlanskega, svetovno znanega umetnika, ki so jo letošnjo pomlad priredili v palači Braschi v Rimu na pobudo tamkajšnje občinske uprave.

Pier Paolo Pasolini, doma iz furlanske Casarse, ni bil le pisatelj in pesnik, marveč tudi gledališki režiser, igralec, pisec gledaliških in filmskih scenarijev, slikar. Bil je torej vsestranski umetnik.

Njegovo slikarsko delo ni bilo doslej kdove kaj znano. Njegove risbe za spomladansko rimsko razstavo in za sedanjo v Gradišču je uredil njegov osebni prijatelj, priznani slikar Giuseppe Zigaina.

Poleg njegovih umetniških slik in risb bo v Gradišču odprta tudi razstava fotografij o življenju in delu Pier Paola Pasolinija. Kasneje bo Spacapanova galerija nudila šolam na področju Gradišča in vse pokrajine diapozitive, slike in vse, kar je v zvezi s to Pasolinijevo razstavo.

Znani italijanski kritik in založnik Vanni Scheiwiller je za to razstavo izdal lični katalog s 120 stranmi, v katerem je reproduciranih 20 barvnih in 200 črno-belih Pasolinijevih risb. V katalogu so tudi spisi kritikov Giulia Carla Argana, Maria De Michelija, Giuseppa Zigaine in doslej še neznana pesem Andrea Zanzotta. Na voljo bo tudi numerirana izdaja kataloga v sto izvodih z neko Pasolinijevo sliko, ki jo je razmnožil Zigaina.

Razstavo je pripravila letoviščarska ustanova v Gradišču s pomočjo domače občine in deželne uprave. Kot smo že nekajkrat omenili, prirejajo v Gradišču zanimive in kvalitetne slikarske razstave, ki privabljajo veliko publike, tako iz naše pokrajine, kot iz sosednih Trsta in Vidma, pa tudi iz drugih krajev Italije in Slovenije. Pasolinijeva razstava bo brez dvoma pritegnila zanimanje publike, saj je bil v vseh svojih umetniških prizadevanjih ta furlanski umetnik vseskozi polemičen.

Kdaj bodo uredili nevarno križišče pri Nanutu?

Te dni so poskrbeli za novo asfaltno prevleko na Ul. Terza Armata, ki je bila v zadnjem času kar pošteno zdelana, predvsem zaradi stotine težkih tovornjakov, ki vsak dan vozijo tod mimo. Zdaj ko je cestni tlak lepo nared, bi bilo prav, da bi državno podjetje za ceste, ali pa goriška občina (odvisno, kdo si lasti pristojnost) poskrbelo še za ureditev potrebnih prometnih znakov na najbolj nevarnem križišču, tam kjer Ul. Terza Armata seka podaljšek Ul. Monte Hermada.

Križišče je namreč popolnoma neopremljeno, razen morda vertikalnega opozorilnega znaka, ki pa je obrnjen stran, tako da ga vozniki težko opazijo.

Stičišče ulic je namreč dokaj široko in ker ni nobenih znakov, avtomobilisti pač obračajo kar vsak po svoje. Za zdaj se je na tem kraju že zgodilo nekaj lažjih nesreč, na srečo so se vse končale le z gmotno škodo. Utegne pa se pripetiti še kaj hujšega kolikor odgovorna ustanova ne bo poskrbela za namestitev prepotrebnih prometnih znakov.

Razna obvestila

Uprava slovenskega dijaškega doma v Gorici obvešča, da bo dom zaprt do vključno 21. avgusta. Redno vpisovanje gojencev za šolsko leto 1978/79 se bo začelo 28. avgusta. Vpisovali bodo vsak delavnik od 9. do 13. ure.

Izleti

Slovensko planinsko društvo v Gorici vabi v soboto, 29., in nedeljo, 30. t.m., na Triglav. Odhod s Travnika z lastnimi sredstvi v soboto ob 14. uri. Zaradi organizacije društvo prosi morebitne udeležence, naj se javijo na sedežu.

Kino

Gorica

CORSO 17.00—22.00 «Il buono, il brutto, il cattivo». Clint Eastwood in Lee Van Cleef.

MODERNISSIMO Zaprto.

VITTORIA 17.00—22.00 «Furia infernale», I. Sarli. Barvni film, prepovedan mladini pod 18. letom.

VERDI Zaprto.

Tržič

PRINCIPE 18.00—22.00 «Emanuelle in America».

EXCELSIOR 18.00—22.00 «Porci con le ali».

Nova Gorica in okolica

SOČA «Globina», ameriški film ob 18. in 20. uri.

SVOBODA «Pogumno Delfina», jug. film ob 18. in 20. uri.

DESKLE «Podvig detektiva Newmana», ameriški film ob 19.30.

Včeraj - danes

Iz goriškega matičnega urada

RODILI SO SE: Annalisa Panceri, Andrea Grion, Nevio Barbiero, Valeria Grauso, Andrea Vermiglio, Emanuel Punzo, Eloisa Gerin, Ilaria Gerin, Alessio Politti.

UMRLI SO: 81-letni upokojenec Giuseppe Bressan, 73-letni upokojenec Carlo Bradaschia, 81-letni upokojenec Valentino Marussi, 83-letna upokojenka Anna Maria Rabassi vd. De Candido, 77-letna upokojenka Maddalena Contin vd. Bonetti, 82-letna upokojenka Anna Livoni vd. Minold, 79-letna upokojenka Katerina Ipavec vd. Dugar.

DEŽURNA LEKARNA V GORICI

Danes ves dan in ponoči je v Gorici dežurna lekarna Tavasani, Korzo Italia 10, tel. 25-76.

DEŽURNA LEKARNA V TRŽIČU

Danes ves dan in ponoči je v Tržiču dežurna lekarna bolnišnice, Ul. Terenziana 26, tel. 44387.

PRIMER, KI VZBUJA NAJRAZLIČNEJŠE OBČUTKE

Na Angleškem se je včeraj rodil otrok, spočet v ampuli

Starša, John in Lesley Brown, sta vsa srečna - Deklica, verjetno Patricia, je zdrava - Mnenja v znanstvenih krogih so različna - Vatikan o zadevi molči

OLDHAM — Prvi «človek iz epruvete» se je torej rodil na Angleškem. Je to mala Patricia, ki se je v noči med torkom in sredo rodila angleškima zakoncema Johnu in Lesley Brown. Zakonca Brown sta presrečna, vendar se na račun rojstva njunega otroka že veliko govori in razpravlja, ne vedno v pozitivnem smislu.

John in Lesley Brown sta poročena že devet let. On, ki je po poklicu šofer in prevaža za britanske železnice tovornjake, se je že bil oženil in imel v prvem zakonu danes že odraslo hčer, saj je mož že 38 let star. Toda zakonca Brown sta želela imeti otroka, ki ga pa ni in ni bilo. Zato sta se obrnila na znanega britanskega ginekologa, prof. Patricka Steptoeja, da bi jima pomagal. Britanski strokovnjak, ki se že tri desetletja ukvarja z zdravstvom in ki se je pred kakimi dvanajstimi leti lotil poskusov, kako omogočiti zanositev tistim ženskam, ki imajo na rodilih kako napako, se je vabilu odzval in lani v novembru izvedel zelo posrečen poskus, ki je sedaj v družino zakoncev Brown prinesel srečo. Dobro je proučil zdravstvene razmere Lesley Brown in v najprimernejšem trenutku odvzel iz njenih rodil jajčece, ga s semenom očeta Johna Browna oplodil in ga nato ponovno vnesel v rodila, v maternico Lesley Brown. Seveda je ves ta proces prikazan enostavno, preprosto, kot bi šlo za preprost proces. V resnici pa je bilo vse to veliko bolj zapleteno, veliko bolj delikatno delo, saj so se s tovrstnimi eksperimenti preizkušali že mnogi znanstveniki, pa ni še nikomur uspelo. Res je, da so doslej že marsikje z uspehom napravili kak tovrsten poskus, vendar pa le pri živalih, na človeku še nikoli. Pa tudi samemu dr. Steptoeju ni uspelo že prvič. Kakor vedo povedati sicer nepoklicani, je britanski ginekolog napravil doslej že na stotine tovrstnih poskusov, ki pa se niso obnesli.

Naj bo kakor koli, danes že živi «človek iz epruvete», kot smo rekli v začetku. In to je zato zgodovinski dogodek, ki pa vzbuja mešane občutke in povzroča deljena mnenja. Na eni strani daje upati tistim ženskam, ki bi rade imele otroka, pa se je mati priroda z njimi nekoliko poigrala, da otroka ne morejo po naravni poti spočeti, z druge strani pa lahko taka «tehnika» postane nevarna. Ko so se pred leti na bolonjski univerzi lotili nekega podobnega poskusa, se je znanost, pa čeprav pod vplivom Cerkve, od tega poskusa odgradila. Sicer pa je še mnogim v spominu žalostni poskus nacistične medicine, prosluli «Lebensborn», ko so nacistični zdravstveni in politični veljaki skušali ustvariti «vzorce čiste rase», pa so dejansko omogočili rojstvo več sto otrok, med katerimi pa je bilo razmeroma veliko bebcev.

Vrnimo se k naši deklici, ki jo bodo baje krstili za Patricio in njenima srečnima staršema. Zakonca Brown nista verna človeka in zato ne moreta in nočeta sprejemati očitkov tistih krogov, ki jima očitata, da se nista zanesla na boga, pač pa sta tako izsilila spočetje otroka «proti božji volji». Posebno oče John Brown je glede tega odločen in pravi, da je ves srečen, prav tako je presrečna mati Lesley, ki sicer ni verna, a se je bogu zahvalila. Doktor Patrick Steptoe, ki je star 61 let in ki ga kolegi cenijo kot zelo resnega človeka, solidnega zdravnika in dobrega tovariša, prav tako pravi zase da je ves srečen.

Britanski politični in znanstveni pa tudi cerkveni krogi nočejo dati še kakega dokončnega mnenja, vendar pa se v določenih krogih izraža že strah, da bi mogli s tem načinom spočenjanja odpreti vrata v dobo, ki bi bila človeštvu nevarna, kajti brez ustreznih zakonskih okvirov bi mogli priti tudi do nevarnih poskusov, da bi začeli ljudi ustvarjati «po meri», o čemer je bil že govor, saj smo pravkar omenili nacistični «Lebensborn».

Kaže pa, da ni tako hudo nevarno, da bi se ta način spočenjanja in rojevanja človeka naglo in nevarno razmnožil. Res je, da se je že doslej oglasilo pri britanskem strokovnjaku več tisoč žensk, ki bi rade postale matere, pa ne morejo. Baje je nekaj žensk že na tak način «zanosilo», rekli smo že, da je britanski zdravnik napravil veliko, zelo veliko poskusov in da se mu je le eden posrečil. To dokazuje, da je proces zapleten, delikaten, ki ga ne more izvesti kdorkoli.

Da so mnenja o tej zadevi različna in mešana, dokazuje tudi dejstvo, da prihajajo zakoncema na Angleško čestitke iz vseh koncev sveta. Prav tako mnogi čestitajo doktorju Steptoeju. Hkrati pa prihaja iz Vatikana različno tolmačenje zadeve: Vatikan, do trenutka, ko to poročamo, ni dal niti besede komentarja. Zadeve nista komentirala niti vatikanski radio, kot tudi ne glasilo Vatikana «Osservatore romano». Tudi v raznih teoloških krogih raje molčijo in na vprašanja časnikarjev pravijo, da «zadeva ni tako preprosta, da bi mogli dajati preuranjene komentarje». Po njihovem gre za vprašanje vesti. V Vatikanu pa se je našel nekdo, ki je rekel, da je glede umetnega oplojevanja stališče Cerkve znano, seveda negativno.

NA LETOŠNJEM JUBILEJNEM FESTIVALU V PULJU

V tednu dni se bo zvrstilo 21 novih jugoslovanskih del

Poleg predvajanja novih filmov tudi dve «okrogli mizi» o problemih filma

PULJ — Sinoči se je v Pulju začel letošnji, že 25. festival jugoslovanskega igranega filma. Čeprav Jugoslavija ne sodi med tako imenovane filmske velesile, je njena filmska industrija dala po vojni okoli 600 celovečernih filmov, katerih večina se je prvič srečala z občinstvom in strokovno kritiko v Pulju na vsakoletnem festivalu jugoslovanskega filma.

Kot prvi film, ki so ga na jubilejnem festivalu prikazali občinstvu, je bil Aleksandra Djordjevića novo delo, ki nosi naslov «Stiči pre svitanja», to se pravi «Prispeti pred zoro». Film je Djordjević napravil za novosadsko filmsko podjetje «Neoplanta».

Kot se je izkazalo, so organizatorji letošnjega festivala kljub številnim težavam vendarle vse uredili tako, da je festival normalno stekel. Mimogrede bomo dodali, da so prišli v Pulj ob jubilejnem festivalu številni filmski ljudje, ki so sodelovali pri samem nastanku festivala, ter v nizu festivalov, ki so se k večjim ali manjšim uspehom v Pulju zvrstili doslej. Ob tem je vredno dodati, da so organizatorji letošnjega festivala imeli ob neverjetnem navalu domačih in tujih turistov veliko težav, da so vsem gostom, domačim in tujim filmskim ljudem, poskrbeli streho nad glavo. Zato je, kot smo rekli, sinoči festivalski program normalno stekel, s prikazom prvega filma, v prihodnjih dneh pa se bodo zvrstili drugi filmi, 20 novih jugoslovanskih stvaritev iz minulega leta. Na platnu v veliki puljski areni, bodo prikazali 15 filmov, 6 pa v dvorani Doma jugoslovanske ljudske armade. V naslednjem bomo navedli le naslove filmov, ki jih bodo predvajali na festivalu.

Nocoj, na drugi dan festivala bodo predvajali film «Okupacija v 26 slikah», ki ga je za zagrebški «Jadran film» pripravil režiser Zafranović, nadalje bodo predvajali še «Nora leta», ki ga je za podjetja «Zvezda film», «Zeta film» in «Morava film» režiral Zoran Calić. Tretji dan festivala, torej 28. t.m. bosta zvečer na sporedu filma «Aller Retour», ki ga je za beograjsko podjetje «Film danas» režiral Aleksandar Petković, ter Bevčev film «To so gadi» v koprodukciji «Vibe» in podjetja «Vesna film». Četrtega festivalskega dne bosta na sporedu v areni Zdravka Velimirovića delo «Dvoboj za južno progo» ter Bakira Tanovića delo «Ljubezen in srd». Prvi film je prineslo v Pulj beograjsko podjetje «Avala», drugega pa sta izpeljali v koprodukciji družbi «Sutjeska» in «Kinema». Sledi nato film «Zadnji podvig diverzanta Oblaka», ki ga je za podjetji «Jadran» in «Croatia» režiral znani hrvaški filmski mojster Vatroslav Mimica, ter film «Trener», ki ga je Puriša Djordjević režiral za beograjski podjetji «CFS Košutnjak» in «Avalo».

Zadnji dan meseca, torej 31. julija, bodo v areni vrteli en srbski in en slovenski film. Prvi bo na vrsti film «Prije nego», ki ga je režiral Mića Milošević za pravkar omenjeni dve beograjski filmski podjetji, nato pa pride na vrsto Franceta Štiglica delo «Klic pomladi». Predzadnji večer festivala, torej 1. avgusta bodo predvajali filma «Bravo maestro», ki ga je režiral Rajko Grlić za družbi «Jadran» in «Croatia» ter še Srdžana Karanovića delo «Vonj poljskega cvetja».

Zaključni večer, 2. avgusta, bodo predvajali filma «Usode», ki ga je režiral Predrag Golubović, ter film «Pes, ki je imel rad vlake», ki ga je režiral Goran Paskaljević.

V istem času, torej od 27. julija bodo do 1. avgusta vsak dan popoldne v dvorani Doma jugoslovanske armade predvajali naslednje filme: «Duh zemlje», «Pogled v noč», «Paviljon št. 6», «Ljubica», «Tiger» ter film «Ko zorijo jagode».

V času, ko bodo v Areni ter v Domu jugoslovanske armade predvajali 21 filmov letošnje jugoslovanske filmske produkcije, bodo v kinematografu Zagreb na programu vsi tisti filmi, ki so na dosedanjih festivalih v Pulju dobili najvišja priznanja. To se pravi, da bodo v teh dneh v kinematografu «Zagreb» predvajali kaka dva ducata filmov, med katerimi bodo tudi «Idealist», «Sutjeska», «Pobiralci perja», «Kozara» itd.

V času festivala bo tudi nekaj stranskih prireditev, med drugim tudi zaključna «okrogla miza», na kateri bodo filmski ljudje in kritiki skušali dati splošno oceno o enoletni filmski beri v Jugoslaviji, za katero nekateri trdijo, da je zelo dobra, drugi pa so nekoliko bolj kritični. Seveda prepuščamo oceno tistim, ki bodo sledili festivalu do konca.

RADIO TELE-VIZIJA

ITALIJANSKA TV

Prvi kanal

13.00 Koncert ob 13. uri
13.30 DNEVNIK in Danes v parlamentu
18.15 Italija gledana z neba: SICILIJA
19.05 Dino Siani pri klavirju
19.20 ZORRO (TV film): «Neumna šala»
19.45 Almanah, Vremenska slika
20.00 DNEVNIK
20.40 Glasba za poletje 78
21.55 Posebna oddaja Dnevnika 1
Ob zaključku DNEVNIK. Danes v parlamentu in Vremenska slika

Drugi kanal

13.00 Dnevnik 2 - OB 13. URI
13.15 Canta Brasile
18.15 *Program za mladino:* «Trije mušketirji»
18.30 Spoznavajmo živali
18.50 Iz parlamenta in Dnevnik 2 - ŠPORT
19.10 «Konni in njegovi prijatelji» TV film
19.45 Dnevnik - ODPRTI STUDIO
20.40 «Supergulp!», risanke
21.15 VIDEOSERA
22.05 «Trije nepremagljivi» TV film
22.55 Umetnik - solist
Ob koncu Dnevnik 2 - ZADNJE VESTI

JUGOSLOVANSKA TV

Ljubljana

18.40 Izobraževalna oddaja
19.10 OBZORNIK
19.25 Folklorni ansambel Piatnicki
19.50 Partizanska lira
20.20 Risanka
20.30 DNEVNIK
21.00 «Nova zemlja», film
23.40 DNEVNIK in Kronika konference zunanjih ministrov neuvrščenih

Koper

20.00 AFRIŠKE ŠPORTNE IGRE
21.00 Otroški kotiček
21.15 DNEVNIK
21.35 «La Cucaracha», film
23.05 Cinenotes
23.35 Trio Sama Riversa

Zagreb

19.15 Čudežno sedlo, otroška oddaja
21.00 Argumenti 78
21.50 Bili smo ranjenci, feljton
22.20 «Gruntovčani», nadalj.
0.30 *Dubrovniške poletne prireditve*

ŠVICA

19.15 *Program za najmlajše in mladino*
20.25 Svet, na katerem živimo
20.55 «Požar», TV film
22.35 «Giuseppe Balsamo, conte di Cagliostro», 1. nadalj.

TRST A

7.00, 8.00, 9.00, 10.00, 11.30, 13.00, 14.00, 15.30, 17.00, 18.00, 19.00 Poročila; 7.20 Dobro jutro; 8.05 Prijateljsko iz Studia 2; 9.05 Včeraj in danes; 9.30 Govorimo o manjšinah; 9.40 Ritmična glasba; 10.05 Koncert sredi jutra; 10.45 Gugalnica: Cicibani rišejo; 11.00 «Barbazure»; 11.35 Plošča dneva; 12.00 Glasba po željah; 13.15 «Primorska poje»; 13.30 Od melodije do melodije; 14.10 Mladi na počitnicah; 14.20 Mladi in glasba; 15.35 Plošče; 16.30 Odprimo knjigo pravljic; 17.05 Orkester Radiotelevizije Ljubljana; 17.30 Glasbena panorama; 18.05 Slovenska politična in socialna misel; 18.25 Za ljubitelje operne glasbe.

KOPER

7.30, 8.30, 9.30, 10.30, 11.30, 12.30, 13.30, 14.30, 15.40, 16.30, 17.30, 19.30, 21.30 Poročila; 7.05, 8.00 Glasba za dobro jutro; 9.32 Emme - elle; 10.00 Z nami je...; 10.15 Glasbeni portret; 10.32 Glasbeni odmor; 10.40 Glasba in nasveti; 11.00 Kim, svet mladih; 11.32 Z nami je...; 11.45 Festivalbar; 12.05 Glasba po željah; 14.00 Na prostem; 14.10 Plošče; 14.33 Poje Riccardo Cocciante; 14.45 Casadei; 15.15 Čast, komur čast; 15.32 Pojejo Opatijski suvenirji; 15.45 Savio rekord; 16.00 Orkestri lahke glasbe; 16.40 Glasbeni flash; 16.45 Plošče; 17.00 Na knjižnih policah; 17.40 Glasbeni notes; 18.00 Ob petih popoldne; 18.30 Primorski dnevnik; 18.45 Zabavna glasba; 19.00 Glasba po željah; 19.45 Mladi izvajalci; 21.00 Opera, poezija, glasba in ples; 21.32 Rock party; 22.00 Slovenski skladatelji; 22.30 Orkestri; 22.45 Pop glasba; 23.45 Rock'n Roll.

RADIO 1

7.00, 8.00, 10.00, 12.00, 13.00, 14.00, 17.00, 19.00, 21.00 Poročila; 6.00, 7.20 Ponoči in davi; 8.40 Včeraj v parlamentu; 8.50 Jutranja glasba; 9.00 Radio anch'io; 11.30 Glasbena srečanja; 12.05, 13.30 Vi in jaz 78; 14.05 Glasbeni program; 14.30 Ital. maske; 15.00 E...state con noi; 16.40 L'incantadiavoli; 17.05 La Certosa di Parma; 17.50 Ali veš?; 18.30 Film in njegov filmski trak; 19.10 Večerni program; 19.15 Glasbeni grebi; 20.20 Človek in blaznost; 21.05 Javno sklicanje; 21.35 Poletne noči; 22.00 Glasbene kombinacije; 23.15 Lahko noč...

RADIO 2

6.30, 7.30, 8.30, 9.30, 10.00, 11.30, 12.30, 13.30, 15.30, 16.30, 18.30, 19.30 Poročila; 6.00, 7.55 Oni drugi dan; 8.45 Jutranja glasba; 9.32 Le ragazze delle Lande; 10.12 Sala F; 11.32 Carta d'identItalia; 12.45 Neni BBC!; 13.40 Citarsi addosso; 15.00, 15.45, Tukaj Radio 2; 17.30 Uno tira l'altro; 17.55 Spazio X; 18.33 Glasbeni arhiv.

SLOVENIJA

6.00, 7.00, 8.00, 9.00, 10.00, 11.00, 12.00, 13.00, 14.00, 15.00, 16.00, 19.00, 20.00 Poročila; 7.20 Rekreacija; 7.50 Dobro jutro, otroci!; 8.30 Iz naših sporedov; 9.08 Glasbena matineja; 10.05 Počitniško popotovanje; 10.20 Počitniški pozdravi; 10.40 Narodne in ponarodele; 11.40 Turistični napotki; 12.03 Uganite; 13.10 Zvoki znanih melodij; 13.30 Kmetijski nasveti; 13.40 Od vasi do vasi; 14.20 Obvestila in zabavna glasba; 14.30 Priporočajo vam...; 15.05 «Slovo» zborovske pesmi; 15.20 Koncert za mlade poslušalce; 15.40 Mehurčki; 16.30 Paleta ritmov z ansambli; 17.00 «Vrtiljak»; 19.05 Odmevi z baletnih odrov; 20.35 Lahko noč, otroci!; 20.45 Minute z ansamblom Ati Soss; 21.00 Četrtkov večer; 22.00 Literarni večer; 22.40 Lepe melodije; 23.20 Z ansamblom «Musica rara»; 00.05 Literarni nokturno; 00.15 Paleta popevk in plesnih ritmov; 1.05 Nočni program.

OB ZAKLJUČKU LETOŠNJE NAPORNE, A PLODNE SEZONE

TPPZ sredi prihodnjega avgusta po partizanskih poteh bratstva

Štirje avtobusi z nad 200 pevci, orkestraši, recitatorji ter predstavniki borčevskih ter prosvetnih organizacij na dolgo pot čez Hrvatsko Zagorje, Zagreb, Jasenovac, Jajce, Drvar vse do Crikvenice na Jadranu

Z zelo aktivnim in požrtvovalnim Tržaškim partizanskim pevskim zborom se slovensko in ne le slovensko občinstvo v zamejstvu pogosto srečuje in nad njegovim izvajanjem navdušuje. Pred dnevi, 21. t.m., je TPPZ nastopil na Radiu, kjer je snemal, ter v Piranu, v okviru «piranskih miniatur». V soboto, 29. t.m., pa bo s celovečernim programom nastopil v Tavagnaccu. To bo tudi zadnji njegov nastop v zamejstvu, nakar sledi daljša tura po Jugoslaviji.

Tržaški partizanski pevski zbor je v svoji razmeroma kratki zgodovini imel 153 koncertov z okoli 2 milijona občinstva. Za to pa je bilo potrebnih 540 pevskih vaj, na razne koncerte doma in v tujini pa so se morali člani zbora prevažati z lastnimi vozili ali avtobusi in so opravili pri tem na tisoče in tisoče kilometrov poti. Kot smo rekli, bo konec tedna, 29. julija, zaključni koncert v Tavagnaccu, 15. avgusta pa se bo končala pevska sezona 1977-1978 z zaključkom turneje po Jugoslaviji.

Celoten Tržaški partizanski pevski zbor na Trgu Unità v Trstu lani jeseni

V soboto, 12. avgusta, bo odpotoval s štirimi avtobusi iz Bazovice 200-članski kolektiv Tržaškega partizanskega pevskega zbora na turnejo «po poteh bratstva». Na pot bodo pevci, člani orkestra in recitatorji tokrat vzeli tudi svoje žene. Zbor bo imel v svoji sredi tudi predstavnike Zveze partizanov Italije — ANPI, ter predstavnike Slovenske prosvetne zveze iz Trsta. Ob 5. uri zjutraj po našem času bodo štirje avtobusi krenili na pot preko obmejnega prehoda na Pesku. Pot bo vodila do Ljubljane, nato mimo Celja, do Podsrede ob Sotli, torej v kraj, od koder je bila mati jugoslovanskega predsednika maršala Tita. Tu se bodo člani Partizanskega pevskega zbora in njihovi spremljavalci srečali s tamkajšnjimi bivšimi borci. Nato se bo pot nadaljevala in ob 10. uri po jugoslovanskem času se bo kolona ustavila v Kumrovcu, rojstnem kraju predsednika Tita, kjer bo goste iz zamejstva, člane Tržaškega pevskega zbora pozdravila delegacija hrvaških borčevskih organizacij. Tu bo TPPZ zapel pesem bratstva, nakar si bodo njegovi člani v spremstvu tamkajšnjih družbeno-političnih delavcev ogledali kulturne zanimivosti. Ob 13.30 bo v hotelu «Matija Gubec» kosilo, še prej pa ogled velikega spomenika kmečkemu puntu. Do 16. ure bo kolona avtobusov prispela v Zagreb, kjer se bodo člani zbora nastanili v hotelih «Dubrovnik» in «Beograd». Do 17.30 bo počitek, ob 18. uri pa se bodo v uniformah, ter z odlikovanji (kdor jih ima) odpravili pred spomenik padlim garibaldincem v Zagrebu, kjer bodo položili venec. Zbor bo počastil spomin padlih z žalostinko, recitacijo in kratkim govorom.

Istega večera, ob 20. uri, bo TPPZ priredil samostojen koncert v velikem mednarodnem mladinskem naselju delovnih brigad. Koncerta se bodo poleg mladincev udeležili tudi predstavniki kulturno-političnih organizacij iz Zagreba. S tem se zaključi prvi dan.

Naslednjega dne bo Tržaški partizanski pevski zbor v spremstvu predstavnikov Zveze združenj borcev Hrvaške (SUBNOR) nadaljeval pot preko Novske do Jasenovca, kamor je predviden prihod okoli 10. ure. Tu bo sledil ogled strahotnega ustaškega taborišča, kjer so hrvaški fašisti pobili na desettisoče rodoljubov. Tu bo na sporedu tudi predvajanje filma o taborišču. Pevski zbor bo zapel žalostinko in položil venec ter počastil spomin žrtev, nakar bo odpotoval proti Prijedoru, kamor bo prispel okoli poldne.

V Prijedoru bodo goste iz Trsta pričakali predstavniki borčevskih organizacij Bosne in Hercegovine. Po obedu v restavraciji hotela Balkan bo sledila pot na slavno Kozaro, seveda do spomenika desettisočem padlih junakoh na Kozari. Tu bo polaganje venca in ogled filma, nakar bo sledil celovečerni koncert z naslovom «Partizanska balada», «Pesmi tretjega sveta», «Zemlja in narodi». Tu, pred spomenikom padlim na Kozari se bodo tržaški gostje poslovili od predstavnikov hrvaške borčevske organizacije (SUBNOR), nakar bo sledila pot do Banjaluke, kamor bodo avtobusi prispeli okoli 21. ure. Večerja bo v restavraciji hotela Bosna. Po večerji bodo člani zbora in njihovi svojci prosti.

Naslednjega dne, 14. avgusta, se bodo člani Tržaškega partizanskega pevskega zbora takoj po zajtrku odpravili na pot proti Jajcu, kamor bodo dospeli okoli 10. ure. V spremstvu predstavnikov tamkajšnjih borčevskih organizacij si bodo ogledali muzej AVNOJ, kjer bo zbor zapel tudi nekaj pesmi. Po kratkem postanku v mestu se bo pot nadaljevala proti herojskemu Drvarju, torej proti mestu, kjer so nacisti 25. maja 1944 hoteli s padalskim napadom zajeti in uničiti vrhovni štab jugoslovanske armade in samega maršala Tita, pa jim naklep zaradi junaškega odpora ni uspel. Ob 14. uri bo v restavraciji «Beograd» kosilo, po kosilu pa si bodo ogledali Titovo pečino, torej tisto prirodno jamo, in v njej barako, v kateri je nekaj dni bival predsednik Tito do desanta na Drvar. Po ogledu Titove pečine bo sledilo polaganje venca padlim. Ob tem bomo dodali, da ležijo med heroji, ki so branili vrhovni štab in maršala Tita pred nacističnimi padalci, tudi naši borci, partizani prve in druge prekomorske brigade.

Iz Drvarja bo TPPZ poslal pozdravno pismo predsedniku Jugoslavije maršalu Titu. Proti večeru bo zbor nadaljeval pot proti Bihaću, kamor bo dospel okoli 19. ure. V hotelu «Park» se bodo gostje srečali s predstavniki tamkajšnjih borčevskih organizacij. Po teh formalnostih pa bodo imeli člani zbora prosto.

Zadnji dan potovanja «po partizanskih poteh bratstva» bodo člani zbora obiskali najprej Plitvička jezera in si ogledali narodni park, nakar bo sledil krajši postanek. Sledila bo pot čez Liko do Vratnika, kjer bo krajši odmor in od koder se razteza pogled na Jadran. Od tu se bodo spustili do Senja in nadaljevali ob morju pot do Crikvenice, kjer jih bo v hotelu «Terapija» čakalo kosilo. Tu se bodo tudi poslovili od predstavnikov borčevskih organizacij: Po teh formalnostih bo prosto vse do večera in se bodo člani zbora lahko tudi kopali, nakar se bodo odpravili proti domu. Na poti pa jih bo čakalo presenečenje...

V Bazovico bodo avtobusi prispeli 15. avgusta ob 23. uri, s čimer se zaključi letošnja sezona.

Odbor TPPZ obvešča ves ansambel ter žene pevcev, ki se bodo udeležile turneje, da bo v torek, 1. avgusta, ob 20.30 v Bazovici kratek pomenek v zvezi s turnejo in tudi kratka vaja.

OSKAR KJUDER

Patronat KZ - INAC svetuje

Kmetje, obrtniki in trgovci naj vložijo prošnjo za plačevanje prostovoljnih delavskih prispevkov

Vpr.: *«Tri leta sem vpisan kot trgovec in redno plačujem prispevke za pokojnino in zdravnika. Pred tem pa sem delal vedno v neki trgovini, vendar pod gospodarjem najprej kot vajenec in nato kot delavec. Vsega skupaj je moralo biti še več kot 15 let, toda ne vem, če so me od vsega začetka zavarovali. Jaz pravzaprav ne mislim še na upokojitev, ker sem sorazmerno še mlad, vendar mi je neki prijatelj povedal, da je nekje slišal, da je treba čimprej doplačati tiste prispevke, da jih ne izgubim. Ne vem, kaj je na tej stvari, zato bi vam bil zelo hvaležen, če mi objasnite to zadevo. Prisrčna hvala za pozornost.»* M. F.

Vaš prijatelj vas je povsem pravilno opozoril, da bodo v prihodnjih mesecih nastopile na zavarovalnem področju določene spremembe, ki v bistvu ne bodo ugodne za zavarovanca. Zato je potrebno, da čimprej uredite svoj zavarovalni status in tako pravočasno zaščitite svoje pravice.

Vi uveljavljate zavarovalno dobo pri dveh različnih pokojninskih skladih: najprej ste bili zaposleni kot podrejen delavec pri splošnem obveznem zavarovanju, sedaj pa ste kot samostojen delavec zavarovan pri posebnem trgovskem skladu. Razlika med obema pokojninskima skladoma je precejšnja, in to v škodo trgovskega zavarovanja. Podrejeni delavci namreč imajo pravico do višje minimalne pokojnine in stopijo v pokoj pet let prej kot samostojni delavci. Zato je treba storiti vse, da obdržite nedotaknjene vse pravice, ki izhajajo iz vašega položaja pri splošnem obveznem zavarovanju.

Najprej je vprašljivo, če vaša zavarovalna doba znaša vsaj 15 let, kar je bistvenega pomena. Za ugotovitev tega pogoja vam svetujemo, da takoj vložite prošnjo za izstavitev osebne knjižice, v katero bo INPS zabeležil vsa regularno krita delovna obdobja. Ker pa navadno zavarovalni zavod izstavi ta dokument poprečno po dveh letih, je nujno, da istočasno vložite tudi prošnjo za plačevanje prostovoljnih prispevkov pri splošnem obveznem zavarovanju. Tako se zaščitite v primeru, da bi vam manjkal kak me[illegible] kako leto do 15 let dobe, kar je minimalni zavarovalni pogoj za uveljavitev starostne pokojnine ob dopolnitvi 60. leta starosti, in bi seveda doplačali le toliko, kolikor je potrebno, da dosežete «quorum» 15 let. V primeru, da je vaš prvi delodajalec že od vsega začetka plačeval prispevke in torej presegate 15 let, pa ne bo treba doplačati niti lire.

Vztrajam pa pri dejstvu, da vložite to prošnjo čimprej, ker, kot je že poročal Primorski dnevnik dne 16. julija 1978, bodo s skoraj absolutno gotovostjo s 1. januarjem 1979 stopili v veljavo novi zakonski predpisi na področju socialnega varstva in skrbstva. In te novosti zadevajo tudi možnost doplačevanja prostovoljnih prispevkov s strani sedanjih samostojnih zavarovancev. Trenutno namreč lahko samostojni delavec, ki je zavarovan pri kmečkem, obrtniškem ali trgovskem skladu, istočasno plačuje prostovoljne prispevke pri splošnem obveznem zavarovanju, in to na osnovi razsodbe št. 243/76 Ustavnega sodišča, ki razglaša ustavno nezakonitost prejšnje prepovedi. V dobro obveščenih krogih pa zatrjujejo, da namerava vlada ponovno vnesti to omejitev od 1. januarja 1979 dalje: kdor bo vložil prošnjo prej, bo lahko še naprej plačeval prostovoljne prispevke, vsem ostalim pa bo to onemogočeno. Prišlo bi tako lahko do absurda, da bi vi s 14 leti in 11 meseci zavarovanja ne mogli dobiti starostne pokojnine pri 60. letu, temveč komaj ob dopolnitvi 65. leta. Zato svetujemo vsem kmetom, trgovcem in obrtnikom, ki so svoj čas bili zaposleni kot podrejeni delavci, da vložijo še v tem letu prošnjo za plačevanje prostovoljnih prispevkov.

BERITE REVIJO
DAN

Ko hočeš sporočiti, da je na morju sonce, telefoniraj ko sveti luna. Stane na polovico.

S počitnic je lepo telefonirati tistim, ki so ostali doma, pa čeprav samo za to, da bi jim rekli "Vsi se počutimo dobro in vreme je čudovito".

Toda v tem času je v letoviških krajih tudi do desetkrat toliko ljudi, kolikor je stalnega krajevnega prebivalstva. Mi smo glede tega poskrbeli tako, da smo okrepili telefonske zmogljivosti. Kljub temu še vedno lahko pride do težav. Posebno tedaj, ko skušajo vsi telefonirati ali čakajo na telefonski poziv ob isti uri.

Prosimo te, da nam priskočiš na pomoč tako, da telefoniraš pozno zvečer ali zgodaj zjutraj, ko telefonske zveze niso tako obremenjene. In zapomni si, od 9. ure 30 zvečer do 8. ure zjutraj ob delavnikih ter od 14. ure 30 v soboto pa vse do 8. ure v ponedeljek stane medkrajevna avtomatska telefonska zveza veliko manj. Točno na pol.

Če hočeš zvedeti o avtomatski medkrajevni telefonski zvezi kaj več, prelistaj prve strani telefonskega imenika.

Telefon. Tvoj glas

ATLETIKA

PO DVEH DNEH TEKMOVANJ

Povsem zadovoljivi rezultati na državnem prvenstvu v Rimu

Irena Tavčar odlična šesta v metu diska

Prvi dan italijanskega državnega prvenstva v atletiki je potekal po predvidenih tirnicah. Vsi favoriti so brez večjih težav zmagali, kjer pa je bila konkurenca ostrejša, so dosegli tudi vrsto tehnično veljavnih rezultatov, kar še enkrat potrjuje, da je za uspešne rezultate potrebna množična vrhunska ali vsaj izenačena udeležba. V skoku v višino, kjer je bilo dobrih skakalcev mnogo, je Rodolfo Bergamo dosegel celo nov državni rekord (224 cm). Bergamo, šesti na olimpijskih igrah v Montrealu je ko izpodrinil z vrha prejšnjega rekorderja Fortinija, in ga prehitel za 1 centimeter. Visoko so skočili tudi ostali atleti (Di Giorgio 221 cm, Cerri, Bruni, Danito 218 cm). Odličen je bil tudi Urlando, ki se je v metu kladiva vse do zadnjega meta boril s Podbrškom in ga končno premagal z odličnim razdaljo 74,14 m.

Slabše so se izkazali ostali. Mennea je sicer s časom 10"30 na 100 m še kar zadovoljil, precej pa sta razočarala Grippo (800 m) in Ortis (10.000 m).

V ženski konkurenci je najboljši rezultat dosegla Emanuela Nini v skoku v daljino z razdaljo 6,28 m. Prvenstva se je udeležila tudi članica Bora Irena Tavčar, ki je v finalnem tekmovanju v metu diska dosegla solidno 6. mesto z metom 43,72 m in tako za en meter izboljšala svoj osebni rekord, ki ga je dosegla v srečanju z reprezentanco Španije pred štirinajstimi dnevi.

Včeraj pa so dosegli naslednje rezultate:

MOŠKI

400 m:
1. Malinverni 46"63
2. Tozzi 47"03
3. Bongiorni 47"04

deseteroboj:
1. Indra točk 6.457
2. Barberi 6.341
3. Filippini 6.313

met krogle:
1. Groppelli 19,07 m
2. De Santis 18,08 m
3. Zucchi 17,92 m

skok s palico:
1. Dionisi 530 cm
2. D'Alisera 500 cm
3. Barella 480 cm

200 m:
1. Mennea 20"35
2. Curini 21"20
3. Cino 21"26

1500 m:
1. Costa 3'45"3
2. De Cataldo 3'45"4
3. Leporati 3'45"7

met kopja:
1. Rodeghiero 73,50 m
2. Marchetti 72,26 m
3. Casarsa 70,22 m

ŽENSKE

skok v višino:
1. Simeoni 195 cm
2. Dini 175 cm
3. Pivotto 170 cm

100 m ovire:
1. Ongar 13"76
2. Lombardo 13"58
3. Aldrighetti 13"94

400 m:
1. Rossi 53"76
2. Porcelli 54"53
3. Bassignana 55"09

200 m:
1. Masullo 23"98
2. Carli 24"47
3. Bodioli 24"87

met kopja:
1. Amici 58,72 m
2. Quintavalla 54,96 m
3. Perroni 46,50 m

met krogle:
1. Petrucci 16,10 m
2. Chiumarello 15,31 m
3. Angelotti 15,30 m

BOKS

PO JACOPUCCIJEVI SMRTI

Nadaljuje se sodna preiskava

BOLOGNA — Nadaljuje se sodna preiskava v zvezi s smrtjo Angela Jacopuccija. Sodnik Angelo Vella, ki vodi preiskavo, je včeraj zaslišal prostovoljni priči, zakonca Mazzetti. Po pričevanju teh dveh oseb, ki sta bila velika prijatelja pokojnega boksarja, naj bi bil zdravnik Pimpinelli, ki je pregledal Jacopuccija takoj po srečanju, skupaj z vsemi ostalimi v restavraciji ter odrekel pomoč Jacopucciju, ko je ta začutil prve bolečine. Ta trditev je vzbudila mnogo polemik ker je Pimpinellijev odvetnik dejal, da je zdravnik odpotoval proti Milanu takoj po zaključku dvoboja.

Danes bo dr. Vella zaslišal časnikarja dnevnika «Tirreno» Carlesija, ki je pred nekaj dnevi napisal, da bi lahko srečanje med Jacopuccijem in Minterjem imelo težke posledice.

ARGENTINSKI BOKSAR V SMRTNI NEVARNOSTI

BUENOS AIRES — Zdravstveno stanje argentinskega boksarja Maria Ortiza se je včeraj zelo poslabšalo. 24-letnega argentinskega prvaka v lahki kategoriji so morali v torek nujno operirati, ker so mu našli raka na hrbtenici. Do nedelje je Ortiz še intenzivno treniral, nato pa so ga morali takoj peljati v bolnišnico. V primeru okrevanja bo Argentinec skoraj gotovo imel paralizirane noge.

BIBBIONE — V petek bi moralo biti v tem kraju srečanje za evropski naslov v boksarski polteži kategoriji med Italijanom Traversarom in Špancem Peralto. Dvoboj so odložili iz še nepojasnjenih razlogov in bi moral sedaj biti na sporedu 12. ali 19. avgusta.

LONDON — Angleški dnevnik «Daily mirror» je včeraj ostro polemiziral z evropsko boksarsko zvezo. Po mnenju angleškega časopisa naj bi bilo srečanje za evropski boksarski naslov v težki kategoriji med Italijanom Canejem in Špancem Evangelistom izredno nevarno za 38-letnega Italijana. «Daily mirror» poudarja, da predstavlja smrt Jacopuccija opomin in da bi bilo nesmiselno za Caneja na tak način tvegati življenje.

PLAVANJE

V FIRENCAH

Danes se prične mladinsko EP

Tekmovanja se bo udeležilo 395 plavalcev iz 26 držav - Vzhodni plavalci favoriti

Italija bo letos prvič gostitelj evropskega mladinskega prvenstva v plavanju in skokih v vodo, ki se bo pričelo danes v Firencah. Na prvenstvu je prijavljenih kar 26 držav (vse, razen Albanije, Islandije in Malte), nastopilo pa bo skupno 395 plavalcev (173 deklet in 222 fantov). Prvenstvo, ki bo trajalo do nedelje, 30. t.m. bo v olimpijskem bazenu glavnega mesta Toskane, kjer je še 25-metrski bazen za treninge in pa poseben bazen za skoke.

Letošnje prvenstvo bo že sedmo po vrsti. Prvič so tekmovali v Linkoepingu (Švedska) leta 1976, nato pa še na Dunaju (1969), v Rotterdamu (1971), Leedsu (1973), Ženevi (1975) in Oslu (1976). Čeprav bodo na tem tekmovanju konkurirali le mladinci rojeni po letu 1963, je pričakovati vrsto zanimivih in tehnično veljavnih rezultatov. Najboljši bi se morali izkazati, kot običajno vzhodni plavalci, predvsem pa Madžar Wladar, Sovjet Petrov na razdalji 1500 m in njegova rojakinja Kačushitova, ki ima drugi najboljši svetovni dosežek na razdalji 200 m prsno ter še zahodni Nemki Politova (100 m hrbtno) in Ocikova (100 m metuljček). Italijo bo zastopalo 22 plavalcev (10 fantov in 12 deklet), največ možnosti za visoko uvrstitev pa imajo Federico Silvestri in Cinzia Savi Scarpone.

Manj kvalitetno in verjetno bolj izenačeno pa bo tekmovanje v skokih v vodo, ker pri tako mladih letih, atleti niso še popolnoma dozoreli saj so skozi izrazito tehnična disciplina, kjer je tudi izkušenost zelo pomembna.

ATLETIKA

I. Tavčar in D. Tretjak zopet v reprezentanci

Irena Tavčar in Danjela Tretjak bosta nastopili v deželni reprezentanci v okviru mednarodnega atletskega srečanja treh dežel, Avstrije, Slovenije in Furlanije - Julijske krajine, ki bo v nedeljo popoldne v Trbižu. Tavčarjeva bo tekmovala v metu diska in krogle medtem ko bo Tretjakova nastopala v teku na 100 m in v štafeti 4x100 m.

RIM — Včeraj so v okviru državnega atletskega prvenstva podelili nagradi «Bruno Zauli» za dveletje 1975/76. Komisija, ki ji predseduje predsednik italijanske atletske zveze Primo Nebiolo, je izbrala Saro Simeoni za lahko atletiko in Fabia Dal Zotta za ostale športne panoge.

AVTOMOBILIZEM

FORLI — V nedeljo bo v Misanu Adriaticu 11. dirka za evropsko prvenstvo v avtomobilski kategoriji F2. Sodelovalo bo približno 40 tekmovalcev, med katerimi je tudi nekaj dirkačev, ki nastopajo na tekmovanjih formule 1.

ŠAH

DANES PETA PARTIJA

Psihološka borba v ospredju dvoboja

Karpovu so naročili nov stol, ki bo stal poldrugi milijon lir - Korčnoj bo imel danes bele figure

Danes bo v filipinskem mestu Bagujo na sporedu peta partija za naslov svetovnega šahovskega prvaka med Karpovom in Korčnojem. Prejšnja, četrta partija, je bila zelo kratka, saj je trajala le poldrugo uro. Šahista sta povlekla le 19 potez. Vendar pa je bila za nekatere tudi ta partija zelo zanimiva, posebno s strani šahovske teorije otvoritev. Šahista sta odigrala špansko partijo, ki je celih 14 potez tekla kot druga partija v tem dvoboju. Prvi del partije sta torej šahista igrala praktično brzopotezno. Tedaj pa je Karčnoj nepričakovano igral potezo, ki jo smatra šahovska teorija za slabšo. Vsi so se seveda takoj vprašali, kakšno ojačenje je našel Korčnoj v tej novi varianti. Karpov pa se je zamislil cele pol ure ter nato odigral potezo. Tri poteze kasneje sta šahista zaustavila uro ter na predlog svetovnega prvaka podpisala remi. Teorične karte so torej v tej partiji spet ostale prikrite, saj kaže da se v tem smislu šahistoma ne mudi.

Kaj pa se je premaknilo na fronti psihološkega boja? Tokrat je bil «na potezi» Karpov, ki se je pred začetkom partije potožil sodniku, da je njegov stol pač prenizek. Sodnik Schmidt mu je dal blazino, tokrat pa je bil stol previsok, vendar pa se je Karpov «potrudil» ter igral v «nenaravnih» pogojih. Glavni organizator dvoboja Campomanes pa je medtem že naročil nov stol, ki je točno tako visok, da je primeren za Karpova. Stol bo sicer stal poldrugi milijon lir, vendar pa so ga organizatorji rade volje kupili, le da bi utišali polemiko, ki se vleče v eni ali drugi obliki že od začetka dvoboja. Korčnoj je sicer svoj stol, ki stane nekoliko manj od Karpovega («samo» nekaj čez milijon lir) naročil v Švici že pred začetkom dvoboja, poslali pa so mu ga kar z letalom. Sovjetska delegacija je seveda takoj zahtevala, da se ga pregleda z «X» žarki da ne bi slučajno ta vseboval kake nevidne žarke, ki bi negativno vplivali na igro svetovnega prvaka. Posebna komisija je sicer Korčnojev stol tudi pregledala, vendar pa ni bilo o nevidnih žarkih ne duha ne sluha.

Kdo bo sedaj v psihološki vojni na potezi? Za šahovnico bo danes prvo potezo povlekel izzivalec «strašni Viktor» in vsi pričakujejo, da bo tudi tokrat, kot že v tretji partiji, jurišal na zmago. D. J.

KOLESARSTVO

Visentini nagrajen

MILAN — Včeraj so podelili nagrado «Azzurri d'Italia», ki jo prireja športni dnevnik «La Gazzetta dello Sport».

Nagrado v višini enega milijona lir dobi kolesar, ki se je posebno izkazal na kolesarski dirki po Italiji. Komisija, ki ji predseduje Fiorenzo Magni, je letos izbrala mladega Roberta Visentinija.

TENIS

HILVERSUM (Nizozemska) — V tretjem kolu mednarodnega prvenstva Nizozemske je Corrado Barazzutti premagal Avstralca Carmichaela z 2:0 (6:2, 7:6).

LAGOS — Nigerija bo bojkotirala igre Commonwealtha, ki se bodo pričele 3. avgusta v Edmontonu (Canada) iz protesta proti odločitvi Nove Zelandije, da ne prekine vseh odnosov z rasistično Južno Afriko.

Scheckter k Ferrariju?

MODENA — Kaže, da bo prihodnjo sezono južnoafriški pilot Jody Scheckter vozil na ferrariju. Po zadnjih vesteh je namreč v ponedeljek manager avtomobilske znamke wolf, kateri pripada Scheckter, sporočil mehanikom te hiše, da bo odlični južnoafriški pilot prestopil k Ferrariju, kjer bo vozil skupaj z Reutemannom.

Iz planinskega sveta

Bližnje delovanje SPDT

Vse trenutno delovanje Slovenskega planinskega društva iz Trsta sodi že v okvir priprav na praznovanje 200-letnice prvega vzpona na Triglav. V Sloveniji je bilo teh proslav že zelo dosti, ob tej priložnosti so tiskali že mnogo knjig, pripravili mnogo propagandnega gradiva, vsako posamezno planinsko društvo pa je ta jubilej še posebej proslavilo. SPDT bo ob tej priložnosti priredilo enotedenski štafetni pohod na Triglav, ki se bo začel v Glinščici ter se zaključil na osrednji proslavi 200-letnice v Ribčevem lazu ob Bohinjskem jezeru 27. avgusta. Ob tej priložnosti prireja SPDT tudi fotografski natečaj na poljudno planinsko tematiko.

* * *

SPDT prireja v soboto, 29. in v nedeljo, 30. julija izlet z osebnimi avtomobili na Špik. Planinci bodo prespali v Krnici, naslednjega dne pa jo mahnili na vrh. Hoje bo približno osem ur, pet ur gor ter tri dol. Kdor bi se rad udeležil tega izleta, naj to javi na sedež ZSŠDI (Ul. sv. Frančiška 20) danes in jutri od 11. do 12. ure. Kdor lahko za ta izlet da na razpolago svoj osebni avtomobil, naj to takoj javi.

* * *

Na sedežu ZSŠDI je že odprto vpisovanje za avtobusni izlet v Ribčev laz na osrednjo proslavo 200-letnice prvega pristopa na Triglav, ki bo 27. avgusta. Ker je povpraševanje za ta izlet veliko, naj se zainteresirani takoj javijo, da bo društvo lahko pravočasno organiziralo drugi avtobus.

* * *

Kdor bi rad obnovil letno članarino izkaznice SPDT, s katero se dobi mnogo popusta pri nočitvah in drugih storitvah v kočah, lahko to naredi ob ponedeljkih od 20. do 21. ure na sedežu SPDT (Ul. sv. Frančiška 20), ko so odborove seje, nato na sedežu ZSŠDI vsak dan od 11. do 12. ure ter še v Tržaški knjigarni.

Oddaja o planinah na Radiu Trst A

Z začetkom julija je vsak ponedeljek od 11. do 11.30 na sporedu oddaja z naslovom «Naš gorski svet», ki jo vodi zamejski planinec Peter Suhadolc. Oddaja bo trajala skupno tri mesece, torej do konca septembra, kar tudi približno sovpada z zaključkom visokogorske poletne sezone. Glavna tema te oddaje so seveda gore in vse, kar je v zvezi s temi. V prvih oddajah je bil govor o varnosti v gorah, o pravilni hoji, o opremi, avtor pa je predvsem dajal napotke tistim, ki se prvič podajajo v gore. V naslednjih oddajah bo govor o naših najznamenitejših gorah, o raznih vzponih, dogodivščinah, o delovanju planinskih društev ter še o marsičem.

Planinske postojanke

Huda zima z veliko snega je na strehi koče na Mangartu povzročila preveliko škodo in postojanka bo ostala še za nekaj časa zaprta.

PD Javornik - Koroška Bela ima letos izredne težave z oskrbo Staničevega doma pod Triglavom. Ko so pretekli teden sporočili, da je redno oskrbovan, so ga morali že isti dan zapreti zaradi težav z osebjem. Do sobote bo dom spet oskrbovan, čeprav le zasilno, to pa po zaslugi članov društva, ki v njem dežurajo.

Ribniška koča na Pohorju pa že sprejema priložnostne goste. Slovesnost ob otvoritvi pa bo predvidoma šele avgusta.

D. J.

Izlet na Storžič

V nedeljo so se goriški planinci, ljubitelji gora, povzpeli na Storžič (2.132 m). Prevoz je bil z lastnimi sredstvi skozi Tržič do planinskega doma pod Storžičem. Po dostopu na vrh po «žlebu» je bil povratek po grebenu «škarij» v dolino do planinskega doma (1.100 m). Po krajšem oddihu so si ogledali vas Predvor, ki je letoviščarska vas v podvznožju Storžičevega pogorja. Tu je grad «Hrib» ali Fuchsova graščina, ob njem pa umetno jezero «Črnava». Vreme je bilo planincem še kar naklonjeno, tako da so imeli le-ti tudi z vrha lep razgled. Storžič tvori zahodno skupino Kamniških Alp med Kokro in Trbiško Bistrico. Njegova piramida se vzdiguje nad Kranjskim poljem, kjer se ob vznožju vrstijo podgorske vasi. Pod njegovo severno steno sega Lomska dolina, nad katero stoji dom pod Storžičem.

* * *

SPD Gorica bo 13. avgusta priredilo enodnevni družinski izlet v San Marino na izrecno željo članov in prijateljev iz Sovodenj ob Soči. Vpisovanje je na sedežu, v Ulici Malta 2, od 9. do 11. ure do zasedbe sedežev v avtobusu.

* * *

V nedeljo, 27. avgusta, se bodo goriški planinci udeležili odkritja spomenika štirim možem, ki so prvič stopili na vrh očaka Triglava, in to pred 200 leti.

Svečanost bo v Bohinju pri Sv. Janezu. Odhod bo z železniške postaje v Novi Gorici ob 8. uri (po legalni uri) do Bohinjske Bistrice od tu z avtobusom do Jezera pri Sv. Janezu. Vljudno vabimo, da se slovesnosti udeleži lepo število planincev in prijateljev. Povratek bo v večernih urah z vlakom v Novo Gorico.

J. S.

Izlet na Grintovec

V nedeljo, 23. t.m., medtem ko so se ski-rollkarji udeležili tekmovanja v Kamniku in o katerem smo že poročali, je skupina devinskih planincev, pod vodstvom Mirka Škabarja in Bruna Škrka, nadaljevala pot ter se podala na zelo zahtevno turo. Povzpeli so se na Grintovec (2.558 m). Vreme jim je bilo naklonjeno in zagotavljajo, da že dolgo niso opravili tako lepe in zanimive ture. V večernih urah so se slednji v Kamniku spet priključili tekaški ekipi in skupno odpotovali proti domu.

Š. F.

NAMIZNI TENIS

POGOVOR S STROKOVNJAKOM JOŽETOM MIKELNOM

Za dosego dobrih rezultatov je potrebno dolgotrajno delo

V zamejstvu so pri nekaterih društvih začeli z resnim, sistematičnim delom, a še vedno primanjkuje strokovnih kadrov

Prejšnji teden se je v Križu zaključil tečaj druge stopnje za namiznoteniške trenerje, ki ga je priredilo ZSŠDI. Tečaj je vodil priznani profesionalni trener pri ljubljanskem namiznoteniškem centru Jože Mikeln, ki hkrati študira izredno smer za trenerstvo na VŠTK v Ljubljani. Jože Mikeln pripravlja diplomsko nalogo o zamejskem športu in smo zato izkoristili to priložnost in mu zastavili nekaj vprašanj v zvezi z zamejskim športom in namiznim tenisom na splošno.

Kakšna je razlika med namiznim tenisom in ping-pongom?

Ping-pong pojmujemo le kot rekreacijsko dejavnost, to je da primemo lopar z roko ter stopimo za zeleno mizo in igramo le za zabavo, namizni tenis pa je postal prava športna panoga in uspehe v njem dosegajo talentirani igralci le z dolgotrajnim, sistematičnim, strokovno vodenim delom. Iz tega je razvidno kaj vse je potrebno za uspešno tekmovalno pot v namiznem tenisu: talent (telesne, psihične in druge sposobnosti), dolgotrajno sistematično delo po več ur na dan (štiri-pet ur povprečno na dan), strokovno vodstvo in seveda pogoji, ki takšno delo omogočajo!

Vaše mnenje o namiznem tenisu v zamejstvu?

Mislim, da je namizni tenis v zamejstvu zelo popularen šport, vendar ta popularnost ni izražena v masovnosti tistih, ki se z njim ukvarjajo. To pa nujno vodi tudi k slabšim tekmovalnim dosežkom — zlasti primer pri moških.

Kakšna je bodočnost, ali bolje rečeno, kakšne uspehe bodo lahko dosegli zamejski igralci, ko bo naša najboljša tekmovalka, to je Sonja Miličeva, prenehala z aktivnim igranjem?

Kolikor poznam razmere v zamejstvu, so, poleg Zgonika, tudi po drugih krajih pričeli z resnim, sistematičnim delom, ki bi že kmalu moralo obroditi prve sadove, tako v pogledu kvantitete kot kvalitete.

Kakšni so Vaši predlogi za izboljšanje?

Predvsem vidim možnosti za boljšanje v dvigu kvalitete dela, selekcioniranju igralcev in izboljševanju pogojev za delo. V zamejstvu je potrebno največ narediti na področju izboljševanja pogojev za delo in v šolanju strokovnih kadrov. V Sloveniji delo v selekcioniranih skupinah že daje plodove (dobri mladinci in pionirji), največ pa bo morali narediti na področju dviga kvalitete dela za kar pa je prvi pogoj vzgoja in izpopolnjevanje strokovnih kadrov.

Kakšno je trenutno stanje v Jugoslaviji?

Stanje v Jugoslaviji po mojem mnenju ni najboljše, radi tega, ker mladim igralcem ne nudimo tistih (zlasti tekmovalnih) pogojev, ki bi bili nujno potrebni za njihov razvoj. Za primer navedimo evropske mladinske prvake in podprvake (v tem trenutku Iztok Frank iz Maribora) ki niti slučajno niso mogli oziroma ne morejo tekmovati s člansko ekipo na mednarodnih turnirjih, kot na primer najboljši švedski, nemški, češkoslovaški madžarski, mladi igralci (mladinci in pionirji). Zato tudi odločna akcija namiznoteniške zveze Slovenije, ki je že letos (in bo tudi v naprej) skušala zagotoviti finančnih sredstev za udeležbo mladih igralcev na mednarodnih turnirjih (Danska, Anglija, Češkoslovaška - mednarodna prvenstva teh držav), ker stonoteniški savez Jugoslavije na tem področju ni napravil kar bi moral.

Že skoraj dvajset let traja tekmovalno nasprostvo med evropskimi in azijskimi igralci, ki izvira predvsem iz drugačne drže loparja: Evropejci zgrabijo lopar s celo roko, Azijci pa samo z dvema prstoma (peresna drža). Na prejšnjem svetovnem prvenstvu so se na prva štiri mesta uvrstili le azijski igralci in za enkrat nadvladali nad evropskimi. Kakšno je po Vašem mnenju trenutno razmerje Evropa - Azija?

Mislim, da se je tehtnica zopet nagnila na stran Azijcev in to predvsem po zaslugi Kitajcev, ki so veliko pred vsemi drugimi!

(wp)

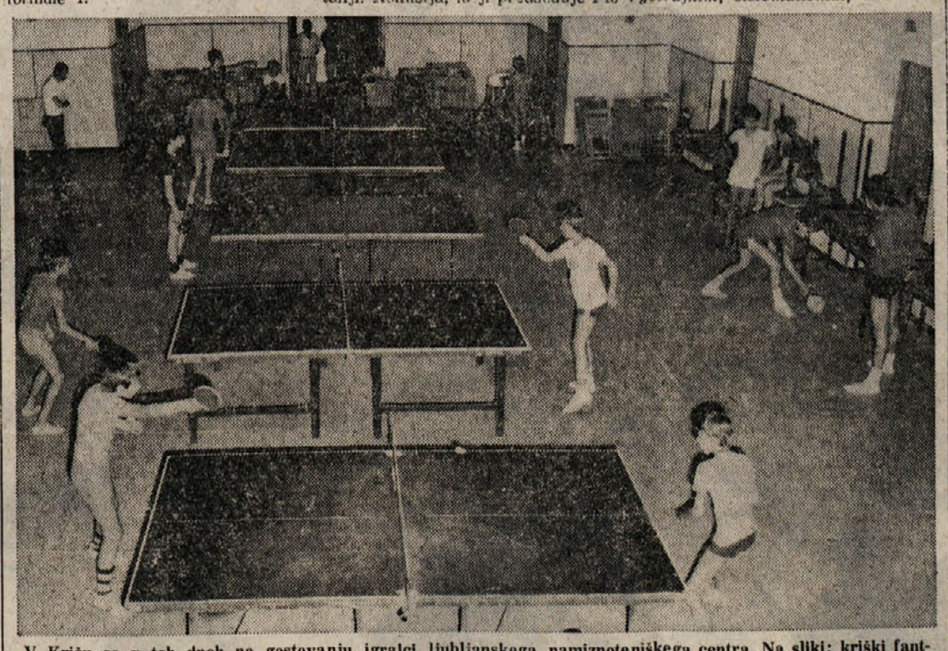

V Križu so v teh dneh na gostovanju igralci ljubljanskega namiznoteniškega centra. Na sliki: kriški fantje med treningom z Ljubljančani

KOŠARKA

Bechini k Hurlinghamu

Stefano Bechini, 19-letni član Mobilgirgija iz Vareseje bo letos okrepil vrste Hurlinghama. 196 cm visoki krilec je «stal» tržaškega prvoligaša, za enoletno posojilo, 25 milijonov lir.

BOLOGNA — Državni reprezentant Marco Bonamico, ki je v prejšnji sezoni igral v ekipi Sinudyneja iz Bologne, bo v novi sezoni nastopil za peterko Mens Sans Sapori iz Siene.

CORTINA D'AMPEZZO — Italijanska košarkarska reprezentanca bo 15. avgusta v tam kraju začela priprave za SP, ki bo v Manili. Selektor Giancarlo Primo je pozval naslednje igralce: Bariviera, Marzorati, Tombolato, Della Fiori, Bortolotti, Bonamico, Caglieris, Villalta, Carraro, Ferracini, Vecchiato, Jellini, Malagoli, Meneghin in Zampollini.

NOGOMET

V LJUBLJANI

Olimpija uspešna

LJUBLJANA — V prijateljski nogometni tekmi je sinoči Olimpija na stadionu za Bežigradom premagala grško enajsterico Olimpiakos iz Aten s 2:0 (1:0). Oba zadetka je dosegel Peter Ameršek. Srečanje je bilo dopadljivo ter ga je prisostvovalo nad 2.500 gledalcev. Najboljši v vrstah Olimpije so bili Rožič, Ameršek in mladi Elsner.

Righetti predsednik združenja profesionalnih nogometnih društev

Za novega predsednika združenja profesionalnih nogometnih društev je bil imenovan Renzo Righetti, dosedanji član združenja in bivši nogometni sodnik. V uvodnem govoru novoizvoljeni predsednik poudaril, da je profesionalni nogomet trenutno v krizi. Predvsem zaskrbljujoče je finančno stanje vseh nogometnih društev, ker so primanjkljaji zelo visoki; klubi pa se premalo zanimajo, da bi jih zmanjšali.

Emil Frelih

ČAR INDIJSKEGA JUGA

19. (potopis)

V plesu je zastopanih pet temeljnih osnov, ki je vsaka zase specifično oblikovana. Značaj plemenitosti zastopa Krišna, junaštvo Rama, hudobnost Ravana, ženski tip Sita, svetost Valmiki.

Nič manj mojstrski so bobnarji, ki z navdušenimi kretnjami prepolnimi moči, spremljajo ples z udarjanjem po bobnih. Do pasu goli in prek kolen oviti v beli dothi, tolčejo kot opiti od ritma. Udarjajo in pojejo in se kot v transu zlijejo z duhom bobnanja.

Izvor plesnega sistema južne Indije izvira nedvomno iz Bharatijeve Nathije Šastre, ki je cvetela v Malabaru. Bharata daje v svoji teoretski razpravi o pomenu gest v kathakaliju tudi detajlnji pouk kako in s kakšnimi barvami se mora nastopajoči šminkati, kar velja zlasti še za plesne drame. Razen tega spremlja vsak nastop še klasična glasba pesnitve in pesmi v sanskrtu in malajama jeziku.

Kathakali se praviloma pleše vso noč. Tokrat so nam postregli z zgoščenim dveurnim programom, ker človek zahodne kulture ne bi mogel pronikniti vanje s potrebno globino domačinov, ki tako rekoč že od rojstva vpijajo vase melodijo in ritem plesov, ki se jim priučijo že ko shodijo.

Skozi vse leto skupina v Kočinu prireja seminarje za kathakali ples, ki jih vodijo starejši vrhunski plesalci. Poučujejo tehniko plesa, gramatiko gibov, kot tudi izredno težavno ličenje fantastičnih mask.

Po nastopu smo v garderobi preko dvorišča čestitali plesalcem, godbenikom in vodji skupin. Zahvaljevali so se nam s tipičnimi indijskimi pozdravi sklenjenih dlani, ki so jih dvigali k sklonjeni glavi. Majhen vpogled v slačilnico nam je razkril izredno težaven del slačenja nenavadnih kostumov in snemanja mask.

Značilno za obiskovalce takšnih predstav je — tišina, ki nastane kmalu po navdušenem aplavzu. Po nekaj vzhičenih vzklikih: čudovito, prekrasno, čarobno, fantastično! in podobno, smo se nato vsak vase pogreznjen s taksiji vrnili v hotel.

Človek z Zahoda ima po takšni predstavi kaj razmišljati. Tudi sam sem se v mislih predal ponovni ponazoritvi v neizmernem zadovoljstvu.

Razen kathakalija, me je priklenil še posebej rustikalni ambient, podoben vaškemu gledališču pod lopo. Občinstvo, ki so ga večinoma sestavljali evropski turisti, me tokrat ni prevzelo kot pred dvajsetimi leti v Madrasu, kjer sem bil med Indijci edini gledalec z Zahoda. Zato sem bil tokrat bolj osredotočen na plesalce in godbenike v čudovitem okolju indijskega večera, ki so ga posvetili bogu Sivi v reinkarnaciji patrona plesalcev.

Največje hindujske pripovedke z bajeslovno ali zgodovinsko vsebino so dala indijski umetnosti svojega duha in obstoj. Če čuti moderna Kerala in z njo vsa Indija to pot in če bo tudi v bodoče ostala pri obstoječih osnovah umetnostnih izhodišč, se ni bati anahronizma starinskosti, ker bo ples samodejno dobil izraz modernega življenja in ostal večen.

Slovo od malabarske obale

Po vrnitvi v hotel nas je prijazen gospod povabil na ogled trgovine domačih indijskih izdelkov. Na pultih in na policah je bilo nagrmadeno bogastvo ročnih izdelkov iz blaga, kovine, lesa in slonovine. Množica kipcev živali, hindujskih božanstev v raznih reinkarnacijah iz sandalovine, tikovega lesa, iz slonovih oklov v vseh velikostih. Med njimi tudi krščanski simboli in kipi Kristusa, Marije in drugih svetnikov, lične intarzije indijske pokrajine, bakreno in srebrno posodje in okrasje, svileno blago za sarije in seve, precej cenenih kičastih spominkov.

Po ogledu nekaterih mikavnih predmetov nas je trgovec povabil v manjši prostor, kjer si je skupina Nizozemcev ogledovala bleščeče kamne pravih safirjev, rubinov, smaragdov, akvamarinov, topazov, ametistov in drugih žlahtnih in polžlahtnih kamnov vseh velikosti, oblik in barv. Trgovec je lesketajoče se kamenčke prijemal in dvigal k svetlobi, mešal in brskal po njih kot po smeteh. Nevajeni tolikšnega bogastva, ki so si ga mogli privoščiti samo maharadže, smo strmeli vanje kot v čudo. Marsikdo, posebej pa ženske so si na tresoči se dlani ogiedovale in nato nabavile kak žlahten kamen ali že izdelan nakit, kar vse je občutno cenejše kot v Evropi.

Z bogatimi vtisi razkošnega dneva in čarobnega večera, sem precej pozno legel h počitku v hladni sobi, v kateri je klimatizacija precej glasno brnela. Čeprav sem bil utrujen, so se mi kalejdoskopsko menjavale podobe in vtisi, ki sem jih bil tistega dne doživel in vsrkal vase. Spanec je bil nemiren. Večkrat sem se zbudil. Ne vem ali je deževalo ali sta mi nespečnost in šum hladilne naprave posredovala vtis, da sem slišal udarjanje vode po strehi.

Ob dogovorjeni zgodnji uri je pozvonil telefon, s katerim me je portir opozoril, da moram vstati. Bil sem hitro na nogah. Ker sem pred spanjem pripravil vse potrebno za pot, sem bil kmalu s kovčkom v portirnici.

Stopil sem za hip iz hotela v park kjer me je čakalo nenavadno presenečenje: trava in cvetje je bilo mokro, na poteh med gredami so ležale luže, zrak je bil, če že ne hladnejši, vsaj znosnejši, nebo sivkasto oblačno. Nisem se motil, ponoči je deževalo. Bil je zaposneli monsumski pljusek, ki se kdaj pa kdaj še po končanem monsumskem obdobju kaj rad nenadoma pripodi.

Kot je navada v indijskih hotelih, je tudi nas pozdravil pred odhodom hlačasti slon, ki se je seveda nadejal dobrot iz turistovih rok, kajti vsakdo mu rad pomoli pod rilec sladkorčke in druge dobrote.

Nismo še do dobra odtegnili pogleda na kočinsko pristanišče, že so v drveči avtobus posijali sončni žarki, znanilci nastajajočega vročega tropskega dne, ki pa v ten krajih zaradi lahnih vetrov niso neznosno vroči.

Uredništvo, uprava, oglasni oddelek,
TRST, Ul. Montecchi 6, PP 559 — Tel. 79 38 08 79 46 38 79 58 23 76 14 70
Podružnica Gorica, Ul. 24 Maggio 1 — Tel. 83 3 82 57 23
Naročnina
Mesečno 2.900 lir — vnaprej plačana celotna 29.000 lir. Letna naročnina za inozemstvo 44.000 lir, za naročnike brezplačno revija «DAN».
V SFRJ številka 3,00 din, ob nedeljah 3,50 din, za zasebnike mesečno 40,00, letno 400,00 din, za organizacije in podjetja mesečno 55,00, letno 550,00 din
Poštni tekoči račun za Italijo Založništvo tržaškega tiska, Trst 11-5374

PRIMORSKI DNEVNIK

Stran 6 27. julija 1978

Za SFRJ Žiro račun 50101-603-45361 «ADIT» - DZS - 61000 Ljubljana, Gradišče 10/II. nad., telefon 22207
Oglasi Ob delavnikih: trgovski 1 modul (šir. 1 st., viš 43 mm) 18.800 lir. Finančni 700, legalni 600, osmrtnice 300, sožalne 400 lir za mm višine v širini 1 stolpca. Mali oglasi 150 lir beseda. Ob praznikih: povišek 20%. IVA 14%. Oglasi iz dežele Furlanije-Julijske krajine se naročajo pri oglasnem oddelku ali upravi. Iz vseh drugih dežel v Italiji pri SPI.
Odgovorni urednik Gorazd Vesel
Izdaja in tiska ZTT Trst
Član italijanske zveze časopisnih založnikov FIEG

RAZPRAVA V SLOVENSKI SKUPŠČINI

O uresničevanju družbenega načrta v SR Sloveniji

(Od našega dopisnika)

LJUBLJANA — Pred začetkom skupščinskih počitnic so delegati vseh treh zborov slovenske skupščine razpravljali o tem, kako Slovenija uresničuje družbeni načrt razvoja. Prav zdaj namreč mineva dve in pol leti, torej polovica načrta, ki se končuje leta 1980. Ugotovili so zaostajanje pri uresničevanju sistema samoupravnega družbenega planiranja in pri tem je treba zaostriti odgovornost vseh samoupravnih in poslovnih organov za uresničitev dogovorjenega. Nadaljnja naloga slovenskega gospodarstva je še večja konkurenčna sposobnost in odprtost v mednarodni menjavi. Treba je ukrepati tako, da bi vzpodbudili izvoz in se organiziratj na dolgoročnejše in bolj usklajeno nastopanje na mednarodnih tržiščih. Ugotovili so nadalje, da je bilo v preteklem obdobju dosti storjenega za oskrbo z električno energijo, da pa zdaj nastopajo problemi z oskrbo s tekočimi gorivi. Največji zaostanek od predvidenega pa je brez dvoma pri izgradnji cestne mreže.

Skupščina je tudi sprejela informacijo o posledicah neurij, ki so zajele Slovenijo pred dnevi. Prvi in še nepopolni podatki govorijo ,da so neurja zajela tretjino slovenskih občin, zlasti pa območja z razvitim kmetijstvom, kot so Pomurje, goriška Brda, Posočje in Gorenjska. Skupna škoda znaša 920 milijonov dinarjev.

O ukrepih za pomoč prizadetim območjem bo sklepal izvršni svet. Nekatere ukrepe pa je že sprejel. Med njimi je tudi odlok o prepovedi klanja telet in druge pitane živine. Pojavlja se namreč bojazen, da bi živinorejci v skrbi za živinsko krmo, ki so jo neurja uničila na poljih, živino zaklali. Zato bo izvršni svet tudi sprožil vprašanje takojšnjega uvoza koruze ter na druge načine prispeval v akciji za preskrbo krme.

Republiški sekretar za notranje zadeve Janez Zemljarič pa je v odgovoru na delegatsko vprašanje pojasnil namen in sklepe nedavnih pogovorov z avstrijskim notranjim ministrom Ervinom Lanzom, ki so bili v Sloveniji. Vprašanje se je namreč zastavilo zaradi pristranskih tolmačenj v nekaterih avstrijskih listih. V odgovoru je Zemljarič povedal, da sta obe strani namenili največ pozornosti boju proti vsem oblikam terorizma, preprečevanju kriminala ter delu na meji. Jugoslovanska stran, ki jo je vodil zvezni sekretar za notranje zadeve Franjo Herlević je opozorila na diverzantsko -teroristično dejavnost protijugoslovanske fašistične emigracije, ki poteka prek ali pa na ozemlju Avstrije, kot tudi na skrunitve in rušenje nekaterih spomenikov NOB na Koroškem ter na pritožbe nekaterih jugoslovanskih državljanov glede postopkov posameznih avstrijskih varnostnih organov. Jugoslovanska delegacija je opozorila na dejavnost neofašističnih in revanšističnih skupin, zlasti v obmejnem področju kot tudi na tiskanje in širjenje tiska in publikacij, v katerih odkrito pozivajo na nasilje proti ustavni ureditvi Jugoslavije. Opozorili so tudi, da jugoslovanska javnost z zaskrbljenostjo spremlja sodne procese proti koroških Slovencem in gradiščanskim Hrvatom, posebno kadar njihovo dejavnost za uresničitev demokratskih in manjšinskih pravic poskušajo označiti kot dejavnost proti ustavni ureditvi ali celo kot terorizem. Avstrijski minister je v pogovorih med drugim izrazil prepričanje, da bodo omenjena vprašanja pozitivno rešili.

JURE PENGOV

Grška «boljša družba» zaskrbljena zaradi poroke Kristine Onassis s sovjetskim državljanom

ATENE — Vest, da se bo Kristina Onassis, sedemindvajsetletna hči pokojnega ladjarja Aristotela Onassisa, poročila v Moskvi s sovjetskim državljanom Sergejem Kausovom, je vzbudila nemalo začudenja in strahu v ekonomskih krogih in v oddelku grške javne varnosti.

Ni čudno, da je grško «boljšo družbo» ob tej novici zajel tak preplah, saj je Kristina podedovala premoženje, katerega vrednost znaša 500 milijonov dolarjev (približno 420 milijard lir) in prejela v trajno last otok Skorpios. Bodoči mož Kristine Onassis je 40-letni Sergej Kausov, ki je funkcionar državne ladijske družbe SZ Sovfracht. Costas Gratsos, prijatelj pokojnega ladjarja Onassisa, se je pozanimal v Sovjetski zvezi, kakšne bodo posledice poroke glede Kristininega premoženja. Zakon v SZ predvideva ločitev premoženja zakoncev. Vendar to ni porok; je izjavil Onassisov prijatelj, da ne bo bogastva nadzirala Sovjetska zveza. Tudi v oddelku javne varnosti niso preveč navdušeni nad Kristinino poroko s sovjetskim državljanom, saj jih skrbi usoda otoka Skorpios, ki je last Kristine. Neki prijatelj družine Onassis je glede poroke izjavil: «Skrbi me Kristinina usoda, če bo morala stalno živeti v Sovjetski zvezi. Mrzi me misel, da bo morala Kristina živeti v moskovskem dvosobnem stanovanju in pomivati posodo».

Vendar ljubezen ne pozna meja, kljub vsemu je Onassisova hči trdno odločena stopiti v zakon s Sergejem Kausovom, s katerim bi se morala 1. avgusta poročiti v Moskvi.

ENI petindvajset let raziskav, tehnologije in dela

Dolg časovni razpon, v katerem je ENI prispeval k italijanski gospodarski rasti, znal reševati probleme, ki jih je postavljala energetska kriza in se sedaj zavzema, da bi državi pomagal na njeni naporni poti k ponovnemu dvigu. 103.000 nameščencev, 11.671 milijard prometa, 10.516 milijard fiksnih naložb: to so dimenzije Grupe ENI, velike industrijske stvarnosti, ki deluje in posluje na vseh celinah. Leta 1977 so 43,6% energije iz naftnih derivatov, koliko je je porabila Italija, dobavile družbe ENI, ki so razpečale 25,6 milijarde kubičnih metrov prirodnega plina in 28 milijonov ton naftnih derivatov. Vendar ENI ni le nafta, ni le metan, je tudi jedrska energija, vir alternativne energije, inženiring, mehanika, kemija, tekstilna industrija, sedaj pa se vključuje tudi na mineraloško-metalurško področje ter v tekstilno mehaniko. Naraščajoča zavzetost na področju raziskav, portfej za tuja naročila v vrednosti na tisoče milijard, predstavlja pomemben prispevek za ponovno uravnoteženje naše plačilne bilance.

Eni

1953 1978

Agip AgipNucleare

Anic Lanerossi NuovoPignone Saipem Snam Snamprogetti Sofid