Največji slovenski tednik v Zedinjenih državah

Izhaja vsako sredo.

NASLOV uredništva in upravništva:
1951 W. 22nd Place
Chicago, Ill.

GLASILO K. S. K. JEDNOTE

DELO — OFFICIAL ORGAN — IZOBRAZBA

OF THE GRAND CARNIOLIAN SLOVENIAN CATHOLIC UNION

Entered as Second-Class Matter January 18, 1915, at the Post office at Chicago, Illinois, under the Act of August 24, 1912.

The largest Slovenian Weekly in the United States of America.

Issued every Wednesday

OFFICE:
1951 W. 22nd Place
Chicago, Ill.

No. 29. Štev. 29. | Chicago, Ill., 28. julija (July) 1915 | Leto 1. Volume 1.

Grozna katastrofa na izletniškem parniku "Eastland".

NAD 1200 MRTVIH.

Katastrofa sredi mesta.

Nepopisna je žalost vsled grozne katastrofe, ki je zadela naše mesto minulo soboto, dne 24. t. m. zjutraj. Ta dan je hotela britka smrt zaznamovati kot najstrašnejši dan v zgodovini naše metropole, kajti žela je svoje nedolžne žrtve kar na debelo.—Označeno jutro ob ½8 uri se je prevrnil namreč v sredini mesta v kanalu med Clark in La Salle St. izletniški parnik "Eastland," napolnjen s potniki do zadnjega kotička.

Svetovna zgodovina še ne pomni tako grozne nesreče na vodi, povzročene vsled potopa ali katastrofe kakega potniškega parnika kajti skupno število žrtev na "Eastland" znaša 1234 oseb. To število ponesrečencev prekaša katastrofo pred leti v New Yorku potopljenega in zgorelega parnika "General Slocum," dalje prekaša tudi skupne žrtve na oceanu potopljenega parnika "Titanic" ali od Nemcev torpediranega pomorskega orjaka "Lusitanije."

Kakor vsako leto, tako so tudi za dan 24. julija letos nameravali prirediti uslužbenci tukajšne velike tovarne "Western Electric Co." izlet po michiganskem jezeru in sicer letos v Michigan City. Ind. V to svrho se je najelo več izletniških parnikov, kajti zanimanje za ta izlet je bilo veliko. Prodalo se je namreč v to svrho nekaj nad 7000 tiketov. Prvi parnik "Eastland" bi moral odriniti točno ob ½8 uri zjutraj. Ker je igrala na tem parniku godba, se je trlo mlado in staro na "Eastland." Dosti izmed izletnikov je bilo ogorčenih, ker so zamudili ta parnik, a kasneje so pa hvalili Boga zato.

Vzrok katastrofe.

Ko se je parnik napolnil do skrajnosti s potniki, so ga pričeli krog ½8 ure odvezavati, da bi nadaljeval svojo pot. Nesreča je pa hotela, da se je zbralo preveč ljudstva na eni strani gorenjega krova, kar je oviralo ravnotežje parnika. Na pomolu in mostu tega pristanišča se je zbiralo med tem časom na tisoče novih izletnikov,ki so veselo mahaje z robci pozdravljali potnike "Eastland" odhajajoče žal v — — smrt. Tekom nekaj minut zatem že, se je jel "Eastland" nagibati na eno stran in po preteku 10 minut se je prevrnil navpik v 8 čevljev globoko vodo.

Grozna panika.

Gotovo nepopisna je bila panika, nastala tako nepričakovano med 2550 potniki "Eastlanda" in 72 mož uslužbencev. Kdor je imel priliko med tem časom skočiti v vodo je srečno ušel smrti. Tako je bilo videti, kako so obupane žene z otroci v naročju hitele na ta način s parnika, njem so sledile odraščene deklice, fantje in možje z gorenjega krova. Vpitje ostalih nesrečnikov je bilo pretresljivo. Nameravali so namreč tudi izletniki srednjega in dolenjega krova ali iz kabin poskakati v vodo, — a bilo je že prepozno. Na parniku je nastala splošna zmešnjava in gnječa, in med tem časom se je pa parnik prevrnil na glavo. Naravno je ,da so bili obupani potniki na ta način vjeti kakor v pasti. Le pogumnim in plavanja vešičim se je posrečilo preriniti se skozi okna kabin in splavati na površje, — otroci in ostali so pa žal utonili v tej smrtni pasti.

Hitra pomoč nesrečnikom.

Ljudstvo ki je gledalo ta pretresljivi trenutek z obrežja in mostu, je postalo vsled strahu, kakor okamenelo. Marsikdo je imel na tem parniku morda svojega sorodnika, ali znanca, a mu ni mogel priskočiti na pomoč. Policija je morala cel naval občinstva na mostu poriniti nazaj, iz strahu, da bi se ne podrl.

Iz bližnjih izletniških parnikov se je dalo takoj znamenje za pomoč, istotako se je rekviriralo vse policijske rezerve, bližnje ognjegasce, rešilno družbo, zdravnike in bolniške postrežnice. Delalo se je s podvojeno silo, da se reši, kar je bilo za rešiti.

V soboto dopoldne ob ½10 uri so privedli iz dolenjih kabin "Eastlanda" že 81 trupel. Zdravniki so vsakega ponesrečenca skušali spraviti k zavesti s pulmotorji in tako so imeli pri nekaterih lepe uspehe, da so utopljenca po preteku ½ ure spravili zopet k življenju; žal, da so bile to le redke izjeme!

Tako se je spremenilo dotični pomol v kratkem času v začasno bolnišnico ter mrtvašnico.

Policija in moštvo Državne rešilne postaje je pa med tem časom marljivo spravljala iz vode potapljajoče se izletnike, ognjegasci so pa z nepopisno hrabrostjo skušali priti po lestvah v dolenje dele preobrnjenega parnika, kjer so imeli dosti ovir in zaprek pri reševanju. Najeti potapljavci so morali jeklene stranice med obodjem parnika z acetelinsko lučjo prevrtati, da so zamogli v osredje in zato so rabili po cele ure. — Med tem časom so pa nesrečni izletniki po kabinah že umirali.

Težavno delo pri reševanju.

Ker se je kakor uradno izkazano rešilo samo 1388 oseb tega parnika, — se pogreša torej še okoli 400 žrtev. Vsi ti se nahajajo še v notranjščini prevrnjenega parnika, raztreseni in zajeti med železnim ter lesenim ogrodjem "Eastlanda" v kabinah. Delo pri lokaliziranju teh trupel je naravno težavno in bode trajalo še več dni, predno se spravi zadnjega nesrečnika na površje.

Pripovedovanje potapljavca.

18letni profesijonelni potapljavec R. Bowles je vlačil neprestano 36 ur mrtvece iz kabin na površje. Konečno je vsled prenapornega dela tako omagal, da so ga morali spraviti na bližnjo policijsko stražnico kjer se je odpočil in ojačil.

Bowles je spravil in prinesel na površje že več kot 100 trupel. Pripovedovanje o njegovem delovanju in prizorih, ko je je videti v sredini parnika je grozno. Tako zatrjuje Bowles, da je prinesel iz kabine najprvo neko žensko z detetom v naročji. Dalje je našel tudi nekega mrtvega moža, še klečečega in s povzdignjenimi rokami obrnjenega proti nebu. Okoli njega pa cela kopica nedolžnih otrok. — — — Grozen pogled! — — Nek 7letni deček, zal kot angelj, je klečal pod nekimi stopnicami. — Iz strahu in obupa si je deček vse prste na rokah pogrizel. — — Odraščenih ljudi obrazi kažejo skrajne poteze obupa; — nekateri otroci so šli pa mirno v smrt, nevedoči grozne katastrofe. Pod nekimi stopnicami sredi parnika in pri bari se nahaja še na stotine trupelj, nakopičena eno vrh drugega. Nekateri pa ležijo blizu strojev zasuti pod premogom. —

Junaški čin Slovenca.

Menda sama Previdnost božja je želela tako, da ne moremo bilježiti nikake izgube Slovencev na tem parniku. Pač pa je bilo namenjenih več Slovencev in Slovenk vdeležiti se tega izleta, pa so došli za parnik "Eastland" prepozno. Med temi je bila gdč. Nežika Schneller, gdč. Ela Lesar in gdč. Kristina Verščaj vse iz Cicero, Ill. Te rojakinje so videle na lastne oči, kaka nesreča bi jih bila morda lahko zadela, ako bi se ukrcale na oni, smrti posvečen parnik. — Izlet je bil potem naravno preklican. Poleg teh se je nameravalo vdeležiti še več drugih Slovencev iz Chicaga in okolice, ki so pa ostali deloma vsled meglenega vremena doma, ali so pa zamudili prvi parnik.

Edini Slovenec, ki je bil na parniku "Eastland" je 23letni rojak Edvard Arko, stanujoč na 48 Ave v Hawthorne. Njegov oče in sestra sta se označeni dan mudila v New Yorku povodom poroke neke rojakinje iz Ribnice. Edvard Arko, dober plavač in krepke postave se je s težkim naporom rešil skozi neko okence pri kabini iz notranjih prostorov "Eastlanda." Kakor pripoveduje, so se ga preplašene žene in dekleta oklepale tako, da se je komaj spravil iz pasti. In pri vsem tem je naš junaški Slovenec rešil 30 žensk, ter še žive privedel na plano. Čast mu! Vreden je Carnegijeve nagrade za njegovo junaško hrabrost! Nesreča je pa pri tem hotela, da ni zamogel rešiti svoje izvoljenke, Miss Anna Rudolph, s katero se je na "Eastlandu" nahajal. Držal je revico z eno roko pač za lase; — ker so se pa iste oklenile še druge ženske, je privlekel Arko na površje samo kito las in kožo glave od svoje izvoljenke; potopila se je z drugimi vred v vodo, katero so kasneje mrtvo našli.

Listi so že priobčili cele strani imen nesrečnih žrtev. Kakor razvidimo je pri tem prizadetih dosti Angležev, Čehov, Poljakov, Nemcev in Litvincev, ki so delali v tovarni "Western Electric Co." Ker ne pišejo listi imen ponesrečencev točno ali jasno, je težavno torej iz tega imenika dognati kakega Slovenca ali Slovenko. Skušali pa bodemo poizvedeti to stvar, kar priobčimo v prih. številki našega lista.

Število žrtev.

Na parniku "Eastland" se je nahajalo 2622 oseb. Do ponedeljka opoldne ali 26. t. m. so spravili iz vode že 828 mrtvecev; rešenih je glasom uradnega izkaza 1388 ;pogreša se jih torej še 406,ki so nedvomno vsi mrtvi; skupno število žrtev povodom te katastrofe bode znašalo torej 1234 oseb. To so grozne številke.

Mesto Chicago žaluje.

Mesto Chicago se je nadelo v splošno žalovalno obleko. Iz vseh javnih poslopij vihrajo s črnim trakom obdane zastave na poldrogu, — večje trgovine v mestu so prevlekle svoja izložbena okna tudi s črnim suknom. Po mestu se ne govori druzega, kakor o tej nesreči.

Pogreb žrtev.

Nekaj izmed nesrečnih žrtev parnika "Eastland" so že pokopali včeraj in danes, one pa, katerih se ne more spoznati, se bode pa čez nekaj dni spravilo na slovesen način v skupen grob. Stroške zato bode plačala mestna občina. Danes je dospel semkaj iz San Frisco Cal. mestni župan Thompson kjer se je mudil na razstavi, — da bode ukrenil potrebne korake za javen pogreb.

V podporo sorodnikom ponesrečencev.

Za podporo sorodnikom ponesrečencev parnika "Eastland" se je pričelo v Chicagu splošno delovati. Prvi tisočak je nakazal brzojavno mestni župan Thompson, mudivši se v San Frisco. Cal. Družba "Western Electric Co." je dala za ta pomožni sklad $100,000 mestni svet $20.000, tako bodo nabirali tudi vsi večji chicaški listi prostovoljne prispevke za ta sklad, razna gledališča (650) bodo pa priredila v to svrho dobrodelne predstave. Skuša se nabrati že tekom 1 tedna znesek pol milijona dolarjev. Do 26. julija zvečer je znašala svota podpornega sklada $237.000

Kdo je kriv te nesreče?

Mestna, državna in zvezna oblast je uvedla strogo preiskavo, da se dožene pravi vzrok te grozne katastrofe.

Trdi se, da je bil parnik "Eastland" že več let na slabem glasu, da ni zgrajen popolnoma varno za javni promet. Že večkrat se je namreč nagibal, hoteč se prevrniti ker nima zadosti podtežila, ali balasta. Pri tem so krivi tudi državni nadzorniki pomorskega oddelka; ker so pripustili, da se je na ta parnik ukrcalo več oseb, kakor je postavno predpisano. Kapitana parnika ter vse uslužbence in uradnike dotične parobrodne družbe, ki je lastovala ta parnik bodo sedaj stavili pred sodnijo in če se jim dokaže krivda, bodo vsi občutno kaznovani z zaporom in denarno globo. —

LOKALNE VESTI.

— Zadnje dni se je vršilo v La Salle hotelu zborovanje mestnega šolskega sveta na katerem so prišla prav lepa odkritja na dan. Načelnik stavbinskega odseka v tem odboru je namreč naznanil zborovalcem, da je prišel na sled veliki slepariji in sistematični goljufiji, ki se vršijo pod plaščem mestnega šolskega sveta. Dognal je, da se je poneverilo tekom zadnjih let približno za en milijon dolarjev iz tega sklada. Največ goljufije se je vršilo po gotovih uplivnih in zaupnih? osebah pri nakupu zemljišč za nove šole. Pri napravi novovrstnih Barryevih ventilatorjev za ljudske šole so spravili grafterji v žep okoli $60,000; istotako tudi — i nakupu novih stenskih ur.

Državna oblast bode uvedla vsled tega strogo preiskavo, ki bode pokazala v jasni luči, kako se krade v tem mestu denar iz žepov davkoplačevalca.

— Znana Consumers Company v Chicagu, ki ima največjo zalogo ledu bode tudi letos dajala brezplačno gotovo količino ledu revnim družinam z dojenčki. Do tega so privedle to družbo razne prošnje zdravnikov, duhovnikov in zastopnikov Dobrodelne družbe širom mesta.

REV. JOSIP LAVRIČ UMRL.

Iz Clevelanda Ohio se nam brzojavlja žalostno vest, da je umrl minulo nedeljo zvečer ob 7 uri po kratki bolezni za pljučnico. Rev. Josip Lavrič, župnik slovenske fare sv. Lovrenca v Newburghu v starosti 46 let.

Pogreb blagopokojnega se vrši danes 28. julija. Več o njegovem životopisu prihodnjič. R. I. P.!

Odpoklic zdravnikov "Ameriškega Rdečega križa."

Washington, D. C. 26. julija. — Vsled pomanjkanja denarnih sredstev se bode odpoklicalo vse zdravnike in bolniške postrežnice "Ameriškega Rdečega križa", ki se nahajajo v sedanji evropski vojni. Odpoklic ima stopiti v veljavo letos dne 1. oktobra.

Sodi se pa vendar, da bosta ostala še 2 oddelka "Ameriškega Rdečega križa" v Belgiji, kjer je pomoč nujno potrebna, ostali oddelki (14) se bodo pa morali povrniti nazaj. Ta dobrodelna družba bode ostala tudi na Srbskem še toliko časa, dokler ji bodo denarna sredstva dovoljevala. Zedinjene države so prispevale namreč za svoj Rdeči križ samo $1,560,000 koja svota bode do 1. oktobra letos izčrpana.

Iz malega raste veliko.

Znano Woolworthovo podjetje, ki ima širom držav številno svojih 5 in 10c trgovin ali bazarjev poroča, da se je prodalo v teh trgovinah tekom junija t. l. za $5,787.207 blaga. Skupni promet od jan. do 30. junija pa znaša $32,200.061.

Inozemske vesti.

Hudi boji na Goriškem.

Milan, Italija, 25. julija. — Rezultat zadnjega osemdnevnega bojevanja za Gorico je bil za našo armado zelo uspešen. Bombardiranje na to mesto se je vršilo včeraj celo noč in danes cel dan. To je bila posledica, da ljudstvo trumoma beži iz Gorice; tudi avstrijski generalni štab se je premestil iz tega mesta z generalom Schreitterjem in Schwarzenbergom na čelu.

Italijani so že zavzeli zelo važne pozicije pri sv. Mihelu, koji hrib se prostira na iztočni strani Tržiča in Gradiške.

Najhujši boj se je vršil dne 22. t. m. v okolici Gradeža, Rubbia, Cabria in Boschini. Dasiravno je streljal sovražnik neprestano 5 dni na naše čete, se je naši armadi vendarle posrečilo pognati sovražnika daleč nazaj. Med tem časom, ko se je sovražnik umikal, je naša infanterija uspešno zajela 1500 avstrijskih vojakov, ter iste odvedla v vojno vjetništvo.

Avstrijci so uprizorili svoj vpad z številnimi četami na naše levo krilo, koje se je nahajalo na Carso planjavi. Streljalo se je na naše čete z največjo silo od strani sovražne artilerije; pri tem se pa ni naša pehota umaknila niti za palec???

Pridobitev pozicij okoli hriba sv. Mihaela je zelo važna, ker se je odprlo s tem prosto pot na severno stran Gradiške. Nepričakovano lep uspeh so imele tudi naše čete pri navalu na Gorico s severozapadne strani od Plave, Piedmonta in pozicij v bližini Podgore.

Izgube Avstrijcev ta dan so bile ogromne. Ko se je naša infanterija pomaknila dalje, je našla cele kupe sovražnih mrtvecev.

Med ujetniki smo zajeli tudi nekega avstrijskega častnika, ki je imel pri sebi zelo važne vojne listine, načrte in zemljevide iz kojih se da soditi, da je hotel sovražnik na vsak način pregnati italijanske čete z označenega ozemlja.

Kakor nam poročajo avstrijski vojni ujetniki, je padlo v bitki blizu Gradiške od 10 do 12,000 Avstrijcev. Italijanska artilerija ima namreč tako izvrstne strojne puške in gorske topove, da se lahko iz daljave strelja naravnost v bližino Gorice, s Podgore pa do sv. Mihaela. Iz Udine na Laškem se semkaj poroča, da so zavzeli Italijani že pet važnih gorskih točk v okolici in bližini Gorice, med temi je tudi Kalvarijo.

Opomba uredništva: Za resničnost tega poročila ne moremo jamčiti. To vojno poročilo smo posneli iz lista "Chicago Examiner" št. 185 z dne 26. t. m. To poročilo izhaja iz peresa vojnega poročevalca Andree Beaumonta.

Spominski dan.

Rim, Italija, 24. julija. — Danes je poteklo ravno dva meseca, odkar je Italija napovedala Avstriji vojno. Tem povodom se je pojavilo ljudstvo po cestah vseh večjih mest v črni, ali žalovalni obleki. V izložbenih oknih so pa razstavljene slike v vojni padlih vojakov, za kojimi ljudstvo posebno ne žaluje iz zgolj patrijotizma.

Ravno sedaj se vršijo odločilni boji ob izlivu reke Soče, kjer vlada neznosna vročina, do 100 stopinj Fahrenheita; na severni strani se pa nahajajo naše čete visoko v Alpah 10,000 čevljev nad morsko gladino, kjer je 10 stopinj mraza pod ničlo. Italijanska javnost je splošnega mišljenja, da bode Italija na vspešen način dosegla svoj cilj??

Varšava popolnoma obkoljena.

London, Anglija, 25. julija. — Nemško avstrijske čete so dospele že tako blizu Varšave, glavnega mesta Rusko-Poljske, da se nahajajo sedaj samo še 10 milj oddaljene. Zadnje dni se jim je posrečilo zavzeti 2 glavni postojanki ob reki Narev med Rožanom in Pultuskom tako da se valijo te čete sedaj ob Varšav-Vilna železnici dalje do cilja.

General von Buelow je imel te dni lepe vspehe v južnoiztočni Kurlandiji, pri Kovnem in Grodnem. Poveljnik von Mackensen se pa pomika s svojimi četami proti Lublinu in Cholmu. Na iztočnem obrežju reke Bug so pregnale nemško-avstrijske čete popolnoma sovražnika iz svojih utrjenih pozicij. V obče se sodi, da bode padla Varšava, že tekom nekaj dni.

Število ruskih vjetnikov.

Berlin, Nemčija, 25. julija. — Od početka vojne do danes, je padlo v nemške in avstrijske roke že poldrugi milijon ruskih vjetnikov, deloma častnikov in moštva. Število ubitih, ranjenih in pogrešanih na ruski strani pa znaša ravno toliko.

Francoski vspehi.

Pariz, Francija, 25. julija. — Francoske čete so snoči napadle in prepodile na Fontelle višinah, blizu Launoisa v Vosges gorovju številno nemško sovražno armado. Na južni strani Launoisa je padlo nam v roke 700 neranjenih nemških vojakov.

Dopisi in društvene vesti.

NAZNANILO.

Člani društva sv. Štefana št. 1 K. S. K. J., Chicago, Ill., so naprošeni, da se polnoštevilno udeležijo prihodnje redne mesečne seje dne 1. avgusta t. l. točno ob 2 uri pop. v slovenski cerkveni dvorani.

Glasom sklepa zadnje seje se je društv. odbor obrnil na predsednika K. S. K. J. sobrata Paul Schnellerja, glavnega tajnika sobr. Josip Zalarja in urednika "Glasila K. S. K. Jednote", ki bodo dne 1. avg. torej na prihodnji seji govorili o raznih točkah podpornih organizacij, osobito pa o delovanju in napredku naše sl. K. S. K. J.

Radi tega se nadejamo, da ne bo manjkalo pri tej važni seji nobenega člana!

Sobratskim pozdravom

Odbor.

Naznanilo.

Mt. Olive, Ill.

S tem opominjam in prosim vse člane in članice društva sv. Barbare št. 97 K. S. K. J., da mi izvolijo v **najkrajšem času** doposlati svoje Jed. certifikate (Policy), da bom zamogel te listine skupaj zbrati ter urediti za odpošiljatev na glavni urad K. S. K. J. Osobito opozarjam naše člane, bivajoče izven mesta, da mi certifikate dopošljejo po pošti na moj naslov.

S sobratskim pozdravom:

Anton Mušič, tajnik,
box **723**
Mount Olive, Ill.

Objava.

Članom društva sv. Družine št. 136 K. S. K. J. v Willard, Wis., se tem potom uradno naznanja, da se bodo vršile v bodoče naše redne društvene seje **vsako prvo nedeljo ob 9 uri predpoldne.** To naj cenj. člani blagoh. vpoštevajo in se naj vdeležujejo sej ob pravem času.

Sobratski pozdrav

Frank Perovšek, tajnik.

NAZNANILO.

Pittsburgh, Pa.

Članom društva sv. Jožefa št. 41 K. S. K. J. Pitsburgh, Pa., se tem potom naznanja, da je društvo sklenilo na svoji redni mesečni seji dne 11. julija, da se vršijo od sedaj naprej redne društvene seje vsako **drugo nedeljo v mesecu točno ob 9 uri dopoldne** v prostorih K. S. Doma. Člani so torej prijazno naprošeni, da se polnoštevilno udeleže naše prih. redne seje, ki se vrši dne 8. avgusta t. l.

Za odbor:

Joh. Bojanc, tajnik.

(7.-28—8.-4. 2x)

IZJAVA.

Cleveland, Ohio.

Tem potom naznanjam, da se je naše društvo sv. Ane št. 150. K. S. K. J. na svoji redni mesečni seji dne 19. julija t. l. enoglasno izreklo **proti** novi odškodninski določbi.

Poškodnina naj torej ostane taka, kakšna je bila sprejeta na zadnji konvenciji.

Toliko v blagoh. naznanje.

S sestrskim pozdravom

Mary Sadar, tajnica.

IZJAVA.

Rankin (Braddock), Pa.

Iz urada društva sv. Petra in Pavla št. 91 K. S. K. J., Rankin, Pa., se tem potom naznanja, da se je gorinavedeno društvo na svoji redni mesečni seji dne 11. julija t. l. izrazilo, da naj ostane poškodnina taka, kakor je se daj v veljavi in sicer do prihodnje konvencije. — Člani itak že sedaj težko plačujejo velike društv. in Jednotine asesmente.

S sobr. pozdravom

F. Habich, tajnik.

Iz urada društva sv. Barbare št. 23. K.S.K.J., Bridgeport, O.

Vse člane gorinavedena društva se tem potom uljudno opozarja in prosi, da mi oddajo, ali prinesejo k prihodnji seji 8. avgusta svoje certifikate, katere potem pošljem na glavni urad Jednote, da se izdajo novi in to brezplačno.

Člani na potnih listih in oni, ki so izven društvenega sedeža, naj mi pošljejo certifikate po pošti v najkrajšem času. Obenem jih tudi prosim, da redno pošiljajo svoje mesečne doneske, ako ne, se sami suspendirajo.

Tukaj vam podajam šestmesečni izkaz stanja društvene blagajne, ker sem prepričan, da je mnogo članov, ki jim ni znano, na kakšni podlagi da obstoji naše društvo.

Šestmesečni doneski, od 1. januarja do 30. junija 1915.

Mesečni društveni doneski ali uplačila	$158.73
Smrtninski asesment	270.35
Stroškovni ases.	20.00
Poškodninski ases.	11.60
Jed. bolniški ases.	9.00
Razna druga vplačila v dr.	6.11
Obresti od nalož. denarja	13.49
Za rezervni sklad Jed.	1.00
Skupni dohodki	$500.48

Izdatki za 6 mesecev od 1. januarja do 30. julija 1915.:

Smrtninski asesment	$295.57
Stroškovni ases.	26.00
Poškodninski ases.	13.00
Jednotni bolniški ases.	10.50
Skupaj poslali na Jednoto tekom 6 mesecev	$345.07

Drugi stroški:

Bolniška podpora članom društva	$222.00
Stroški uradnikov društva	1.35
Sv. maša na dan skupnega obhajila	1.00
Dar članu	2.13
Skupni društveni stroški	$226.48
Skupni izdatki za polovico tekočega leta	$571.55

Ako odštejemo skupne izdatke $571.55 od skupnih dohodkov $500.48 in starim preostankom $762.82, ostane torej čistega denarja dne 30. junija 1915 **$691.75**

Društvo šteje sedaj 40 članov in za bolezen zavarovanih je pri Jednoti 21.

Z bratskim pozdravom do vseh članov društva, ter članstva K. S. K. J.

Frank Hochevar, tajnik.

Manor, Pa.

Dragi sobrat urednik:—

Prosim Vas, da priobčite sledeči polletni račun društva sv. Barbare št. 68., Irwin, Pa., ki kaže dohodke in izdatke kakor sledi:

6 mesečni dohodki od 1. jan. do 30. junija 1915	$213.43
Na Jednoto odposlano	$218.94
Poštnina za P. M. Order	0.33
Vseh stroškov skupaj	$219.27

Društvo šteje 18 članov in 4 članice. V blagajno nam je prišla sova, nima torej nobenega pomena ali veljave.

Dragi mi sobratje dr. sv. Barbare št. 68.! Iz tega računa lahko razvidite, kam gre Vaš denar in koliko premore naša društvena blagajna? — — Nič več, kakor $20.00 imamo še dolga na Jednoto, potem lahko vsak sodi in premisli, kako in s čim naj se podpora izplačuje brez denarja.

Kakor nas napada zopet Cugmeister, da je društveni tajnik kriv ker je bil C. suspendiran. To ni res! — Sam si je kriv tega, ker ni hotel poravnati svojega dolga. Društvo ne bo dobrega člana nikdar suspendalo, — če pa ne plačuje redno se suspendira s tem sam, ker Jednota ne pozna in ne zahteva druzega kakor prispevke v $, kateri ji grejo po pravilih. Kdor pa torej $ ne premore, ne more biti član nobene podporne Jednote. Mi se ravnamo le po pravilih. —

Vsem članom naj služi to v svarilo ali naznanje, da naj to vsakdo upošteva, da bode redno plačeval svoje mesečne prispevke. Kateri član pa ne bo plačal najkasneje do 14. ali 15. v mesecu, bode vsakdo suspendan pa naj si bo že Cugmeister ali **pa** feldwebel, — mi se ne oziramo na nobeno šaržo. Toliko Vas s tem opominjam, in vsakdo naj si še enkrat to dobro zapomni, da ne bo potem kdo godrnjal, čemu je bil suspendiran? Na to je lahek odgovor: Če ne plačaš, bodeš susp. pa se pojdi pritožit k ta starem Viljem Kanižarju v Trbovlje na Štajerskem! Toliko v prijazno pojasnilo!

Srčni pozdrav vsem sobr. in sestram naše sl. K. S. K. J. vdani Vam:

Frank Raspotnik, blagajnik
dr. štev. 68.

NAZNANILO.

Iz urada tajnika društva sv. Frančiška št. 66 K. S. K. J. Cleveland, O.

Člani gorinavedenega društva se uljudno prosijo, da se za gotovo udeležijo prihodnje društvene seje, ki se vrši dne 1. avgusta t. l. Na tej seji imamo več važnih stvari na dnevnem redu, katere morajo biti rešene.

Dalje opominjam tudi one člane, ki dolgujejo društvu in Jednoti že dva ali tri mesece, da se držijo rednega plačevanja, kajti kdor ne bo redno plačeval svojih asesmentov, bode suspendan iz društva in Jednote. Jaz nikakor ne bom hodil po hišah okoli kolektat mesečne prispevke, ker imam preveč druzega posla in dela ter premalo plačila za to delo, ker se mi vidi malo preveč take seje, kakršna je bila dne 4. julija toto leto.

Vsak član dobiva Jednotino ali društveno Glasilo, v katerem naj vsak član zasleduje ter pregleda društvene vesti, — ko bode na ta način vsak član videl, kaj društvo zahteva, — ne bode potreba tajniku pošiljati za vsako sejo kart: pridite ta in ta dan k zborovanju! — Ali nimamo zato Glasila, v katerem se lahko jasno vidi in zve, kaj da društvo želi in zahteva od svojih članov.

Uradniki morajo prav voditi društvo, Vi člani pa zahajati k sejam. To je naša in Vaša dolžnost napram društvu in naši veliki organizaciji. Radi tega Vas cenj. člani še enkrat opominjam in prosim, da se zanesljivo vdeležite prih. seje, kakor gori omenjeno; da ne bode potem kdo rekel, da delamo uradniki po svoji glavi, kakor se to večkrat sliši — Ako pa kateri izmed uradnikov ni za Vas, izvolite si drugega, — pa bo dobro, — pa boste hodili bolj redno k sejam in mor da boste bolj redno plačevali svoje doneske. Pa boste videli, da bodo tudi uradniki izpolnili vsako Vašo željo hitro in natančno. — Naj torej te vrstice zadostujejo za danes!

K sklepu pozdravljam vse člane in članice naše sl. Jednote, posebno pa društva sv. Frančiška štev. 66.

Vdani Vam sobrat

Egidij Verhovec, tajnik.

NAZNANILO.

Barberton, Ohio.

Tem potom naznanjam vsem članom društva sv. Jožefa št. 110 K. S. K. J. in vsem tukajšnjim rojakom, da je naše društvo pri svoji zadnji mesečni seji za nedoločen čas ZNIŽALO pristopnino: Sedanja pristopnina v društvo znaša samo **50 centov**. Torej ako želi kateri izmed cenjenih rojakov pristopiti h kakemu društvu, naj pristopi k društvu sv. Jožefa št. 110 K. S. K. J., ker je pristopnina tako nizka, ali neznatna.

Naše društvo plačuje $7.00 tedenske podpore v slučaju bolezni, ter stoji na dobri finančni podlagi.

Zajedno opozarjam vse tiste člane, ki mi že niso oddali certifikatov, da to v najkrajšem času storijo.

S pozdravom do celega članstva K. S. K. J.

Josip Lekšan, tajnik.

VABILO.

Vabljeni so vsi Slovenci in Slovenke, ter njih prijatelji iz Greater New Yorka na 19-letni **piknik**, naterega priredi Slov. podp. društvo sv. Frančiška Seraf. št. 46. K. S. K. J. **v nedeljo, dne 1. avgusta** t. l. v Emerald parku, vogal Myrtle & Martin Avenues, Glendale, Long Island.

Vstopnina za osebo 15c. Pričetek ob 1. uri popoldne.

Za obilen obisk se najuljudneje priporoča:

ODBOR.

IZ MICHIGANA.

Sredi meseca julija letos sem se mudil v prijaznem mestecu Marquette, Mich., koje bi lahko tudi nazival našo slovensko-ameriško Meko. To mesto šteje okoli 12,000 duš.

Ako listamo za nekaj let nazaj zgodovino Gorenjega michiganskega polotoka, bodemo našli v okolici Marquette, Mich., vnetega moža misijonarja, ki je deloval kakor apostelj za vstanovitev tega mesta. Ta blagi in požrtvovalni mož je bil naš pok. škof Friderik Baraga, ki si je iztekel za razvoj tega dela države Mich. nevenljivih zaslug.

Ni čuda torej, da so menda že prišteli pok. škofa Baraga že blaženim; — tako, da bode to naš prvi slovenski svetnik v Ameriki.

Mudivši se torej v tem mestu me je gnalo do tega, da vidim in obiščem grobišče tega našega slovenskega katol. pijonirja in sv. moža, katero se nahaja v katedrali sv. Petra v Marquette, Mich. Poleg že omenjenega škofa Baraga, počivata v Marquette še dva druga naša rojaka škofa in sicer pok. škof Mrak in Vertin.

Grobnica vseh teh treh slovenskih škofov se nahaja pod velikim oltarjem gorinavedene cerkve. Grobnica je izdelana iz belega marmorja. V prvi počiva škof Baraga, v drugi škof Mrak v tretji pa škof Vertin. 4. plošča grobnice je še brez napisa in čaka — namestnika ali naslednika naših treh že označenih škofov. Napis na grobnicah je latinski ter znači da nrojstva, posvečenja in smrti, ter nekaj lepih sv. rekov.

Pri stranskem oltarju se nahajajo tudi 4 bele marmornate plošče z angleškim napisom: "V spomin škofu Friderik Baraga, roj. l. 1797 dne 29. junija, umrl l. 1868 R. I. P."

Na drugi tabli je napis:

"V spomin škofu Ig. Mrak,-u, roj. l. 1810, umrl l. 1901, R. I. P.

Na tretji tabli je napis:

"V spomin škofu Janez Vertinu, roj. dne 18. junija 1844, umrl 26. febr. 1899. R. I. P."

Cerkev je lična in zgrajena iz opeke. V vogalnem kamnu je vdelan uradni pečat pok. škofa Baraga, ki znači presv. ime Jezusa in Marije. To cerkev je zgradil pok. škof I. Vertin. Poleg cerkve stoji Baragova šola. Zgradil jo je v spomin na nepozabnega škofa Baraga sedanji merquetski škof Ed. Eis.

Nek zelo prijazen duhovnik te cerkve mi je vse razkazal in razložil, kar je pomenljivega in zgodovinskega v tej cerkvi. Tako sem videl tudi dragocen srebrn kelih, podarjen v l. 1845 škofu Baraga od avstrijskega cesarskega dvora, ko se je istočasno mudil na obisku na Dunaju in v stari domovini. Dalje hranijo v škofijskem arhivu mnogo spominov; posebno zanimiv je zapisnik pok. škofa Baraga. O tem škofu in o vstanovitvi te škofije izdal je kaj oobširno angl. zgodovinsko knjigo naš rojak Rev. A. J. Režek, slovenski župnik v Houghton, Mich. Knjiga se deli v II zvezka in je okrašena z dragocenimi spominskimi slikami. Škoda, da nimamo tudi slovenskega prevoda Rev. Režkovega znamenitega dela! Vsak rojak bi jo moral imeti v svoji knjižnici! —

Kakih 30 milj oddaljeno od Marquette je okoli 12 "kemp", kjer živi in dela več sto naših slovenskih drvarjev. Glavni namen pridelovanja lesa v tem kraju je dobava lesnega šprita (wood alcohol), poleg tega se pa les še vporabi za oglje.

Zaslužek je tukaj bolj pičel; skoro za tretjino slabši kot pred leti. — Saj je tudi po drugod po Z. D. v tem oziru slabo!

Tolažimo se edinole s prihodom boljših časov! — — Pa pri vsem tem so naši slovenski gozdarski fantje veseli in zdravi. Često se vračajo utrujeni od dela in ogoreni od solnca zvečer domov, kjer se okrepčajo z jedjo in naravno studenčnico; zatem pa odmeva daleč v gozdove lepo vbrana slovenska pesem, podobna gorskim slavcem. —

Po noči čuješ tudi iz daljave skovikanje nočnih ptic, — ko se je ulegla že trudna gozdarjeva glava k počitku. Tam po teh gozdovih je obilno žlahtno divjačine, srn, jelenov itd. Najbolj me je pa zanimalo, ko sem v teh šumah prvič v Ameriki slišal našo starokrajsko prepelico, ki je med letanjem kresnic pedpedikala v neki goščavi. —

Tukaj delajo, kakor že omenjeno, naši Slovenci le pri drvah. Baje daje ena klafta drv do $25 vrednosti lesnega alkohola ali šprita, poleg še drugega olja in oglja.

V Marquettu in Gladstone, Mich., prekuhajo in predelajo na dan v vsacem kraju do 400 klafter drv v posebnih okroglo zidanih, ter slamnatim starokrajskim panjem podobnih pečeh. V eno tako peč se lahko spravi do 75 klafter drv. Najboljši les za kuhanje tega šprita je bukev ter javor. Tega lesa je tu še obilno.

Tudi smreke, jelke (hoje) se kajo. Od teh se pa izvaža les na žago; lubovje, katero lupijo z debel od maja do avgusta se pa prodaja za čreslo. Isto donaša okoli $20. pri toni. Poleg čresla se rabi to lubje tudi za kuhanje neke posebne vrste zdravilnega olja, menda terpentina?

M. Pogorelc.

Zahvala.

S tem se iskreno zahvaljujeva vsem prijateljem in znancem, ki so spremili dne 14. julija k večnemu počitku našo nepozabno in iskreno ljubljeno 7 let staro hčerko

Mimico.

Srčna hvala tudi vsem darovalcem krasnih šopkov in vencev.

Posebna hvala pa Mrs. Mary Kobal za njen trud, ker je preskrbela, da se je zbralo tako veliko število deklic, ki so svojo pokojno mlado tovaršico spremile na potu k zadnjemu počitku.

Torej iskrena hvala še enkrat vsem skupaj tisočkrat! Izraz Vašega sočutja napram naši družini o priliki te bridke izgube bomo ohranili v vednem in hvaležnem spominu!

Žalujoči stariši:

JOHN IN MARY FABIAN,

Sestrici:

EVELYN IN HELENA FABIAN.

Chicago, Ill., dne 16. julija 1915. 1932 W. 22nd St.

NAZNANILO IN PRIPOROČILO.

Naznanjam cenj. občinstvu v Chicago in okolici da sem preselil svojo **KROJAČNICO** z 1518 West 21st St. na: **1821 West 22nd Street, nasproti slovenskega kino gledališča.**

Ob enem naznanjam, da sem že dobil lepe **jesenske in zimske vzorce** raznovrstnega sukna iz najboljših tovarn. Jaz izdelujem obleke po najnovejšem kroju v popolno zadovoljnost vsakega odjemalca; torej se uljudno priporočam tukajšnjim Slovencem ter iz okolice, kakor tudi bratom Hrvatom, da me posetijo z obilnim obiskom.

V okolici bivajoči Slovenci, kateri si želijo omisliti novo obleko, naj mi to naznanijo po poštni dopisnici in jaz sam pridem na njih dom z vzorcem, da vzamem mero, ter jim prinesem tudi lepo izdelano obleko na njih stanovanje.

Dalje naznanjam, da jaz vsako, pri meni izdelano obleko TRIKRAT ZASTONJ **zlikam** (speglam) kadar se Vam zmečka.

Garantiram pa tudi za obleko, kadar jo že pomerite, da Vam bode pasala, ako ne, Vam dam aro ali naplačilo nazaj, obleko pa obdržim jaz.

Dalje imam tudi v zalogi moške spodnje obleke, kakor: hlače, srajce, jopice, ovratnike, kravate, delavne hlače itd. itd.

Za naklonjenost in obilna naročila se toplo priporoča z odličnim spoštovanjem vdani:

F. MARINTZEL, slovenski krojač,
7.28—8.28 **1821 W. 22nd St., Chicago, Ill.**

DOMAČA NARAVNA OHIJSKA VINA
kakor DELAWARE, CATAWBA in CONKORD
prodaja

JOSIP SVETE
1780-82 E. 28th St., Lorain, Ohio

CONCORD RDEČE VINO	CATAWBA BELO VINO
60c. galona.	80c. galona

Te cene veljajo od 25 galonov naprej, pri manjih naročilih cene po dogovoru. Pri teh cenah je vojni davek že vračunan.

—Vina so popolnoma naravna, kar jamčim.—

Naročilu je treba pridejati denar ali Money Order.

ČLANI

FEDERAL RESERVE BANKE

Ustanovljena leta 1857

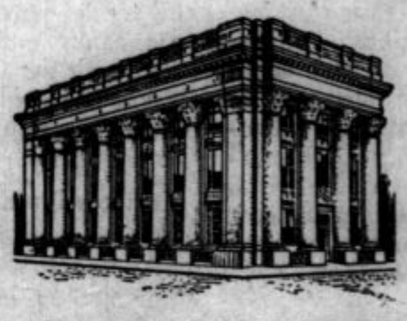

Nacijonalizovana leta 1864

Pod nadzorstvom vlade Zedinjenih držav

NALAGAJTE VAŠ DENAR

v najstarejšo, največjo in najbolj močno

BANKO V JOLIETU

ki daje

3% obresti 3%

i pripisuje polletno k glavnici

Mi pošiljamo denar v staro domovino po **najnižjem dnevnem kurzu.**

(Prva Nacijonalna Banka)

FIRST NATIONAL BANK

Skupno bančno premoženje ali vrednost znaša $5,000.000.00

Novice iz stare domovine.

KRANJSKO.

Umrli so v Ljubljani:—Ivan Pripon, pešec 51. pešpolka.—Krištof Bauer, pešec 76. pešpolka. — Antonija Zajec, mestna uboga, 76 let. — Marija Klemenc, šivilja, 21 let.—Katarina Škerjanc, natakarjeva žena, 43 let.—Marija Grandljič, zasebnica, 24 let. — Rafaela Žagar, hči železniškega uradnika, 4 leta. — Fran Jug, posestnik, 56 let. — Josip Černak, davčni eksekutor v pok., 60 let. — Fran Hebmüller, pešec domobranskega pešpolka št. 21. — Josipina Ernst, zasebnica, 22 let. — Uršula Papež, gostija, 85 let. — Florijan Kingya in Jakob Rusz, oba pešca 63. pešpolka. — Kallo Fazekas, pešec 51. pešpolka. — Marija Olga Babnik, hči poštnega sluge, 3 leta. — Slava Arh, občinska sirota, 25 let.— Jera Mahnič, bajtarjeva žena, 72 let. — Neža Dolinar, žena mestnega delavca, 66 let. — Edmund Lipovšek, sin železniškega poduradnika, pol leta. — Ana Czehak, ključavničarjeva žena, 59 let. — Luka Merkužič, poljski dninar, 58 let.—Katarina Maček, žena ključavničarskega pomočnika, 31 let. — Matilda Ličen, hči pisarniškega sluge, 12 let. — Ivan Tomšič, bivši delavec-hiralec, 72 let—Fran Kubelka, enoletni prostovoljec korporal pešpolka št. 1.—Edvard Sohm, topničar 17. gorsko-topničarskega polka.— Ivana Založnik, kurjačeva žena, 48 let. — Karel Kremžar, strojevodja državne železnice, 35 let. — Marija Koleša, krojačeva žena, 52 let.— Ivan Rojec, vojaški voznik.— Viktor grof Lichtenberg, zasebnik, 79 let. — Marija Koračin, hči trgovskega sotrudnika, 4 leta.— Vinko Vulič, pešec 97. pešpolka. — Dominik Verderame, pešec laškega pešpolka št. 30. — Alojzij Klebel, bivši krojač, 85 let. — Andrej Slabina, kovinski sukač, 20 let. — Marija Vašelj, bivša branjevka, 75 let.

— **Umrla je** v Ljubljani gospa Katarina Paternoster, vdova mestnega knjigovodje.

— **V Ljubljani,** na Sv. Petra nasipu 39 je umrl gospod Ivan Grilec, tajnik 'Ljudske posojilnice'.

— **Pogreb junaka.** Dne 1. julija popoldne ob štirih so na tukajšnjem glavnem kolodvoru dvignili iz železniškega voza in steklenim vele galavozom Mestnega pogrebnega zavoda na pokopališče pri sv. Križu prepeljali zemske ostanke c. in kr. polkovnika brigadirja Viljema Stauferja, viteza Franc Jožefovega reda, imetnika vojaškega zaslužnega križca, srebrne hrabrostne svetinje itd., da ga tam začasno polože v skupni častni grob za častnike, padle pred sovražnikom. 1858. l. rojen na Dunaju, si je bil pokojnik 1878. leta v okupacijiski vojni priboril srebrno hrabrostno svetinjo. Potem je služboval pri domačem lovskem bataljonu štev. 20, nakar so ga imenovali za majorja pri štajerskem pešpolku št. 47. Kot poveljnik slovenskega lovskega bataljona št. 7 je s svojo iskreno vdano mu četo ob izbruhu vojne odrinil na severno bojišče. Teh dni, ko je poveljeval vrlim našim slovenskim junakom, ni mogel pozabiti svoj živ dan in je s ponosom pripovedal, kako izborni bojevniki so ti naši fantje in kako prijetno je bilo načelovati četi, ki mu je bila iz srca vdana in v svoji brezprimerni pogumnosti podjetna tako, da jo je bilo komaj brzdati. Težko je bilo od svojih vojakov iskreno ljubljenemu ranjenemu, ko se je moral od njih posloviti, da prevzame poveljstvo štajerskega pešpolka št. 27. Kot poveljnik tega polka je polkovnik Staufer v jesenskih bojih krog Lvova utrpel strel v pljuča, ki ga je za dolge tedne položil na bolniško postelj. Vnovič odlikovan za hrabro vedenje pred sovražnikom, je vzorni ta častnik od svoje težke poškodbe okreval in prevzel drugo poveljstvo. Zadet od sovražne karteče je sedaj nenadno preminil, svoje junaško življenje žrtvujoč cesarju in domovini, ki ju je ves čas svojega življenja ljubil iz vse duše. Bodi vzor-možu in vzor-častniku trajen spomin!

— **Prvi vojaški pogreb v Novem mestu.** Prvi vojak, ki je umrl v novomeški bolnišnici "Rdečega križa," je bil Dalmatinec Begovič iz Kotara. Pokopan je bil z vsemi častmi.

— **Smrtna kosa.**—V Gornjemgradu je umrl dne 9. junija po kratki in mučni bolezni vpokojeni gospod naučitelj Josip Tičar, doma iz Št. Jurja nad Kranjem. Naj počiva v miru. Časten spomin! — V Predlogu pri Radoljici je umrl oskrbnik g. Tomaž Šusteršič. — V Zaklancu pri Horjulu je umrl dne 18. junija po dolgi bolezni spoštovani gospodar in daleč naokrog znani vinski trgovec g. Lovene Škof, p. d. Mrak.— V Zadlogu pri Črnemvrhu je umrla gostilničarka g. Barbara Vončina, stara 69 let.

— **Vojaška nesreča v Novem mestu.** — 27. maja je 25-letnemu Niku Popoviču iz Popovičev padla vojaška čepica iz železniškega voza. Vlak se je počasi pomikal, Popovič je skočil po kapo, pri tem pa je tako nesrečno padel, da mu je noga prišla pod kolo. Nogo je zdrobilo in so mu jo v novomeški bolnišnici amputirali pod kolenom. Novomeška občina bo za Popoviča nabirala prispevke za umetno nogo. Popovič se že sprehaja po vrtu bolnišnice in se uči pisati; je zelo spreten in dobrodušen.

— **Iz umobolnice pobegnila.** — Dne 13. junija je ušla iz norišnice na Studencu samska vpokojena učiteljica Valentina Stopar, stara 31 let, bosonoga, razoglava, odeta v krilo sivkaste barve.

— **Na severnem bojišču** je padel abiturijent, enoletni prostovoljec 87. pešpolka Janko Triller iz Škofje Loke.

— **Padel je** na severnem bojišču Ivan Šteh, dijak V. razreda tukajšnje II. državne gimnazije.

— **Padel je** na severnem bojišču g. Vinko Lavrenčak, kadet 17. pešpolka.

— **Iz ruskega ujetništva** sta se oglasila Josip Zurc, krojaški mojster in posestnik v Predtrgu, in Valentin Dežman, posestnik na Lancovem pri Radovljici.

— **Na bojišču ranjeni.** Koncem junija t. l. je bil na severnem bojišču težko ranjen kadet 17. pešpolka g. Peter Maležič, doma iz Ribnice.— Ranjena sta asistenčni zdravnik 91. pešpolka dr. Janko Dernovšek iz Hrastnika in nadporočnik 27. pešpolka J. Perles iz Ljubljane. — Ranjeni so z Dolenjskega: Jožef Špendal, Jožef Krašovec, Rus Anton, Smolič Lovrenc, vse vojaki 27. domobranskega pešpolka. Sedaj se nahajajo v bolnišnici na Ogrskem.

— **Iz ruskega ujetništva** se je oglasil po preteku osmih mesecev desetnik Franc Capkar iz Gornje Šiške.

— **Iz ruskega ujetništva** je pisal Anton Žepan iz Gotne vasi pri Novem mestu. Nahaja se v mestu Taškend v sredini Male Azije. Tam je tudi več Slovencev, in sicer: Alojzij Ankon, Laverca pri Ljubljani; Anton Cuzner, Spodnja Šiška, in Ferdinand Malin iz Ljubljane. — Iz Taškenda v Turkestanu oglasil se je po dolgih mesecih Anton Guštin iz Cola-Repentabor. Stari črnovojnik je preživel vse vesele in bridke dneve s przemyšlsko posadko od začetka mobilizacije. — Iz ruskega ujetništva se je oglasil dne 19. junija Franc Šetina, posestnik v Trbojah, p. Smlednik, in sicer sploh prvič, odkar je lani v avgustu odšel v Galicijo. Ker je vrl mož, je bila doma velika žalost po njem, ker so bili trdno prepričani, da je mrtev. Njegova preprosta dopisnica pa je v hipu spremenila veliko žalost v še večje veselje. Piše, da je že petkrat prej pisal, pa šele šesto pisanje je prišlo do svojega cilja. — Pogum torej! Koliko jih je, ki se še niso nič oglasili, pa so vendar še živi.

— **Zahvalna služba božja povodom zopetne osvojitve Lvova** se je vršila dne 25. junija dopoldne v stolnici. Presveti gosp. knezoškof je imel pontifikalno mašo, nato je bila zahvalna pesem "Te Deum" in cesarska himna. Udeležba je bila odlična. Navzoči so bili: vojaški poveljnik z višjimi častniki, ekscelenca dež. predsednik baron Schwarz z zastopniki civilnih uradov, deželni glavar dr. Šusteršič in dež. odbornik kanonik msgr. dr. E. Lampe, zastopnik obč. sveta in polna cerkev občinstva.

— **Obletnica smrti nadvojvode Franca Ferdinanda v Ljubljani.**— V Ljubljani je bila dne 30. junija ob obletnici smrti nadvojvode Franca Ferdinada v frančiškanski cerkvi vojaška maša tukajšnje garnizije. Udeležili so se je vojaški dostojanstveniki, deželni predsednik ekscel. baron Schwarz, deželni glavar dr. Šusteršič, mnogo uradništva in številno občinstva.

ŠTAJERSKO.

Smrtna kosa. — Iz Ponikve ob južni železnici: Po dolgi mučni bolezni je umrl dne 8. junija g. Jožef Zidanšek p. d. Knez, v 81. letu svoje starosti.

—**Smrtna kosa.**—Hum pri Ormožu: Umrl je tukaj po dolgi in mučni bolezni daleč na okoli znani g. Jožef Štebih.

— **Umrla je** Celju notarjeva vdova gospa Eliza Toplak.

— **Umrl je** v Konjicah Jožef Pučnik, posestnik in obč. svetovalec.

— **Umrl je** v Celju vpokojeni mestni učitelj Jakob Goriup, star 63 let.

— **Umrl je** v Gradcu 72 let star vpokojeni ravnatelj trboveljske premogokopne družbe, Martin Terpolitz.

— **Za glavnega župnika** v Ptuju je imenovan č. g. Martin Jurkovič, doslej dekan v Ljutomeru.

—**Ostre kazni radi slabega mleka.** — Graško okrajno sodišče je obsodilo trgovca z mlekom Franca Heidingerja iz Bierbauma na tri tedne zapora in 100 kron globe, oziroma še nadaljnih deset dni zapora, ker je prodajal mleko, ki mu je delil 75 odstotkov vode. Heidinger je bil radi nepoštenega ravnanja z mlekom že večkrat kaznovan.— Mlekar Ivan Zinser je bil pa obsojen na en teden zapora in 30 K globe; v njegovem mleku je bilo 30 odstotkov vode.

— **Utonil je** v Pesnici pri Mariboru sin pasarskega mojstra Tratnika iz Maribora. Dečki, ki so se ž njim kopali, so svojega potapljajočega se tovariša zaman poizkusili rešiti.

— **Vojni liferant pred sodiščem.** — Zakupnik takozvanega Pollakovega mlina v Andritzu pri Gradcu, Leopold Reich, je novembra l. l. sklenil z upravo vojaškega preskrbovalnega skladišča v Gradcu pogodbo, da bo mlel za erar ječmen in rž. V pogodbi je bilo Reichu določeno, da moki ne sme primešavati manjvrednih stvari. Reich je od vsega začetka goljufal s tem, da je žito, ki mu ga je dal erar, le deloma zmlel, moki primešal odpadke, ostalo žito pa prodajal. Kakšen je bil kruh, ki so ga iz te moke spekli za vojake, si je lahko misliti. Reicha so obtožili in postavili pred sodišče. Pri obravnavi kot priča zaslišani črnovojniški delavec Fuchsbichler je prišel sam s seboj v največja protislovja. Sodišče je spoznalo, da sta se Reich in Fuchsbichler pred obravnavo dogovorila, kako bo Fuchsbichler pričal. Konec je bil ta, da so Reicha in pričo zaprli, obravnavo pa preložili.

PRIMORSKO.

Umrl je v Trstu po dolgem bolehanju ondotni odvetnik gospod dr. Feliks Kovačič.

— **Padel je v bojih pri Gorici** strojnik tiskarne "Celeja" Maks Ocvirk. — Na italijanskem bojišču je padel rezervni poročnik medicinec Teodor Lubec.

— **Umrl je** v tržaški bolnišnici Valentin Družinič, posestnik in mizar.

— **Samoumor v Trstu.**—V Trstu je skočil skozi okno 44letni Alojzij Gregorin, ter obležal na mestu mrtev.

— **Samoumora starega moža in stare žene.** — V Trstu se je obesil 77 let stari Andrej Ličen. — Isti dan se je v Trstu zastrupila 73letna Marija Dekleva.

— **Gosp. dr. Rybář** se nahaja sedaj v Radencih na Štajerskem kot poveljnik 6. delavske stotnije.

— **Dr. Maks Abram—živ!** — Iz vojaških krogov smo prejeli poročilo, da je dr. Maks Abram, o katerem so poročali listi, da je padel na severnem bojišču, še živ in da se nahaja v ruskem ujetništvu.

—**Osebne vesti iz Gorice.**—Drž. pravdnika namestnik gosp. Josip Zorzi v Gorici je premeščen, kakor čujemo, pod višje sodišče v Gradcu; te dni se je odpeljal tja. Prvi drž. pravdnik gosp. Andrej Jeglič pride baje v Novo mesto.

— **Draginja v Pulju** je zelo velika. 1 kg salami velja 16 kron. Listi pozivljajo merodajne kroge, naj takemu neupravičenemu draženju napravijo konec.

— **Slovenski begunci iz Pulja** so se naselili v Dobrojevasi v fari Kiralyfalva. Kakor poročajo 'Novine', se zelo zanimajo za ogrske Slovence in za njih časopis.

— **Drobiž v Trstu.** — Ker je v Trstu zmanjkalo drobiža, se je na posredovanje primorskega namestništva poslalo iz Ljubljane za 450.000 K drobiža v Trst.

— **Pomožno akcijo za begunce** iz primorskih obmejnih pokrajin so uvedli v Trstu. Prvi dan so že zbrali velike vsote.

— **Poštne zveze** so ustavljene s Kobaridom, Breginjem, Kanalom, Podbrdom, Starim Selom, Robičem in Žago na Goriškem, ter s Pontabljem, Naborjetom, Žabnico, Ukovom in Lusnico na Koroškem.

— **Split brez piva.**—Splitski listi poročajo: V mestu je popolnoma zmanjkalo piva. V nobeni gostilni ni dobiti niti kapljice piva. Ker so prometne zveze jako otežkočene, ni upati, da bi dospeli kmalu "novi sodčki".

— **Drinković težko bolan.** — Iz Šibenika se poroča, da je težko obolel državni poslanec idr. Mate Drinković.

— **Časopisi iz Italije prepovedani.**— Ministrstvo notranjih del in pravosodja sta dogovorno z ministrstvi financ in trgovine z naredbo z dne 23. maja 1915 prepovedali vse v Italiji izhajajoče tiskovine in zaukazali revizijo vseh od tam prihajajočih neperijodičnih tiskovin. Nadalje določa ta naredba: Neperijodične tiskovine, prihajajoče iz inozemstva, se pred izročitvijo za prevzetje opravičenim strankam podvržejo politični reviziji. Revizijo na Nižje Avstrijsko, na Češko, na Moravsko, na Štajersko, na Primorsko, na Kranjsko in v Bukovino došlih pošiljatev pristoji policijskim ravnateljstvu na Dunaju, oziroma v Pragi, v Brnu, v Gradcu, v Ljubljani, v Trstu in Črnovcih, revizija za Galicijo namenjenih pošiljatev pa policijskemu ravnateljstvu v Krakovu. Za druge dežele pristoja ta revizija prezidijem političnih deželnih oblastev.

— **Iz Gorice.** — Prebivalstvo v Gorici je mirno. Pred peto uro zjutraj se ne sme iz stanovanja, zvečer morajo biti ob 10. uri doma. Krčme in kavarne se zapirajo ob osmih zvečer, le nekateri hoteli in dve kavarni so odprte do 11. ure. Čuje se grmenje topov izza višin desnega brega Soče, čujejo grmenje veličastnih naših topov — vsemu se je prebivalstvo mirno privadilo in z veseljem sprejema na znanje ugodna poročila z bojišča, kako naše vrle čete odbijajo napade sovražnika. —Umevno, da je odšlo iz Gorice precej prebivalstva, toda ostalo ga je še toliko, da je takole dopoldan ob 8. ali 9. uri prav živahno po mestu, zlasti po Corsu in okoli pokritega trga. Piva v Gorici ni, tobaka tudi ne; zlasti je hudo kadilcem. Vina je še precej. Črešenj je v Gorici na trgu obilo, seveda vipavskih. Prodajajo jih 1 kg po 40, 48, 56 do 64 vinarjev; včasih pa kar za vsako ceno. V normalnih časih se proda na goriškem trgu črešenj okoli 19.500 do 20.000 kvintalov za nad 1 milijon kron. Vsega sadja in sočivja itd. se razpečava na leto na trgu v Gorici za nad 3,600.000 kron. Koliko bo letos?—Jajca so v Gorici sedaj neizmerno draga. Jajce stane 20 vinarjev.

— **Ovčje meso za Trst.**—Tržaška deželna vlada je nakupila v svrho aprovizacije mesta večjo množino ovc. Pričeli so prodajati ovčje meso za poskušnjo po sledečih cenah: sprednji deli po 1 K 40 v, zadnji deli po 1 K 80 v, drob po 1 K 50 v in glave po 30 vin.

—**Zvonenje je prepovedano** tudi na Reki in v Šibeniku, dočim se v Splitu, kakor poroča ondotni list, zvoni sedaj veliko več, kakor v normalnih časih.

— **Apel na slovenske in hrvatske prvake in poslance.** — Pod tem naslovom pozivlja tržaška "Edinost" slovenske in hrvatske poslance, javne korporacije in zlasti občine, da se obrnejo do kompetentne vlade in pričnejo akcijo, da preneha potujčevanje slovenskih in hrvatskih krajevnih imen, kakor je bilo to dosedaj v navadi — na uslugo bivšemu zavezniku.

Denar naložen pri nas je varno shranjen.

Priporočamo se Slovencem, da ulagajo denar pri nas bodisi na čekovni ali obrestni račun in jim zagotovimo vselej kulantno postrežbo.

Plačujemo po 3% obresti na denar uložen na obrestni račun.

Mi podpiramo Slovence in se torej tudi priporočamo njihovi naklonjenosti. Pri nas lahko nalagate denar če živite v Jolietu ali pa v katerem drugem kraju Združ. držav.

Dva člana K. S. K. Jednote sta naša dolgoletna uslužbenca: g. Jos. Dunda, predsednik nadzornega odbora K. S. K. J. in g. Jos. F. Skrinar.

Naša banka je pod nadzorstvom vlade Združenih držav.

Pošiljamo denar v staro domovino zanesljivo in po najnižjem kurzu. Oddajamo v najem varnostne škrinjice po $3.00 na leto za shranjenje vrednostnih papirjev in listin, kjer so vedno varne pred ognjem in tatvino. Izdajamo menjice na vse kraje.

Poslopje, v katerem so naši uradi je lastnina te banke.
Naša banka je depozitni urad za mesto Joliet, za okraj Will, za državo Illinois in za vlado Združenih držav.

The Joliet National Bank
JOLIET, ILLINOIS
Kapital $150,000. Rezervni sklad $300,000.

"NASLOV"

V slučaju da bi kterikoli čitateljev po raznih državah kadarkoli potreboval kaj za nakup pohištva (hišne oprave) kakor: pečij, postelje, omare, preproge itd. ali vse kar k temu spada, naj se obrne za cene in pojasnila na sledeči naslov:

A. GRDINA, 6127 St. Clair Ave., Cleveland, O.

Blago pošiljam v zadovoljnost odjemalcev; to jamčim s svojim poštenjem. Ker trgujem že nad 11 let, imam že dovolj skušnje in upam da marsikomu točno postrežem in mu prihranim kak dolarček.

Z odličnim spoštovanjem se priporočam

ANTON GRDINA, trgovec in pogrebnik.

3 pristne pijače, 2 zdravilne.

Pozor slovenski gostilničarji!

Tukaj se Vam nudi prilika, da si prihranite denar, ako kupite od tvrdke A. HORWAT. To pa radi tega, ker jaz ne plačujem dragih agentov ali "managerjev" in opravljam sam vse posle.

Moje tvrdka je prva in edina samostojna tvrdka, ki importira iz Kranjskega: brinjevec, tropinovec in slivovko. Pomnite, da so v resnici samo one pijače pristne, ki nosijo na steklenici napis: "IMPORTED". Tudi izdelujem iz kranjskih zelišč Grenko Vino in Kranjski Grenčec (Bitters), te vrste pijače so najbolj zdravilne, kolikor jih je bilo še kedaj na trgu. Prodajam samo na debelo. Pišite po cenik.

A. HORWAT, 600 N. Chicago St., Joliet, Ill.

Pozor krajevna društva K. S. K. J.

Kadar potrebujete nova društvena pravila, pisma ali koverte, vstopnice za razne veselice ali druge tiskovine, obrnite se tudi na:

Narodno Tiskarno
2146-2150 BLUE ISLAND AVE. CHICAGO, ILLINOIS

Ta Vam bode izvršila vse tiskovine v najboljšo zadovoljnost glede cene in ličnega dela. Pri nas je vse osobje unijsko. Imamo tudi Slovence zaposlene.—Osobito Vam priporočamo zelo pripravne in prikladne "Vplačilne knjižice" za člane, ali članice, katere rabijo tajniki ali blagajniki pri mesečnih sejah. Te knjižice so sestavljene zelo praktično za vsako društvo. Imajo posebno razdelbo vplačevanj in potrdila za 10 ali 20 let. Razdelba asesmentov je narejena na posebni tabelici in na podlagi "National Fraternal Congress Rate". Knjižice so tiskane ali narejene v malem žepnem formatu in so trdo vezane. Pišite po vzorec, kojega Vam dopošljemo takoj brezplačno.

Opomba: V naši tiskarni se tiska "Glasilo K. S. K. Jednote."

Martin Nemanich
slovenska gostilna in restavracija
Rojaki Slovenci vedno dobrodošli!
Zaloga in prodaja pristnega
domačega vina.
Telefon: Canal 80
1900 W. 22nd St. Chicago, Ill.

JOSIP PERKO
SLOVENSKA GOSTILNA
2236 S. Wood Str. Chicago, Illinois
Telefon: Canal 298

Se priporoča rojakom Slovencem za obilen poset. "Dobra postrežba in dobra pijača", to je moje geslo.

Izhaja vsako sredo.

Last Kranjsko-Slovensko Katoliške Jednote v Združenih državah ameriških.

Uredništvo in upravništvo:
1951 West 22nd Place, Chicago, Ill.
Telefon: Canal 2487.

Naročnina:
Za člane, na leto.....$0.60
Za nečlane.....$1.00
Za inozemstvo.....$1.50

OFFICIAL ORGAN
of the
GRAND CARNIOLIAN SLOVENIAN
CATHOLIC UNION
of the
UNITED STATES OF AMERICA.

Issued every Wednesday.

Owned by the Grand Carniolian Slovenian Catholic Union of the United States of America.

OFFICE:
1951 West 22nd Place, Chicago, Ill.
Phone: Canal 2487.

Subscription rate:
For Members, per year.....$0.60
For Nonmembers.....$1.00
For Foreign Countries.....$1.50

31

Obletnica evropske vojne.

Ravno danes pred letom dni se je pojavila nad cesarskim Dunajem tamkaj v stari domovini prva osodepolna vojna iskra, katera je spravila pokonci najprvo celo, do tedaj mirno Avstrijo, zatem se je pa še jela širiti daleč naokoli proti jugu in severu, izhodu ter zapadu, tako da je ta iskrica tekom leta povzročala najhujše gorje izmed gorja po celi Evropi.

Kakor znano, je zapleteno v sedanje evropsko klanje že 12 večjih in manjših držav. — Tekom leta je že padlo na evropskih bojnih poljih že več milijonov krepkih mladeničev in mož, ki so bili glavna opora svojcev; — danes jih pa že krije okrvavljena tuja zemlja. Opustošena so cela mesta, trgi, vasi, in cvetoče naselbine; delo pridnih rok in miroljubnega življenja.

Ozrimo se danes malo v duhu tjakaj na nepozabno nam starokrajsko ali slovensko deželo. — Ni več najti ne v mestu ne na deželi onega mirnega in tiheha življenja, družinske zadovoljnosti, cvetoče trgovine. Vse to je ugrabil našim sobratom onkraj oceana pozrešni vojni moloh. Na tisoče in tisoče vdov in zapuščenih sirot strada doma v bornih kočah ter si teši bedo s solzami in žalnimi spomini na dobrega bivšega očeta ali gospodarja, ki je padel v boju, — daleč, daleč tamkaj v tujini. — Bomo li sploh mi dovčakali še onega dneva, ki nam bode povedal, koliko tisoč in tisoč slovenskih žrtev je zahtevala sedanja evropska vojna? — —

Vedno smo se tolažili z mislijo, da bode to krvavo klanje kmalu ponehalo. Pa varali smo se. — Nasprotno! — Vojni moloh je pričel zunaj čim dalje hujše besneti, kajti naša goriška gorska hčerka "Soča" se že tudi polni s slovensko in sovražno krvjo. Prorokovanje nepozabnega nam goriškega slavca Gregorčiča se žal uresničuje.

Pohlepni Italijan je že pridrl na naše leno slovensko ozemlje, kjer požiga naše obmejne trge in vasi. Dal Bog, da bi ne postala naša krasna Goriška druga Belgija, katera je skoro popolnoma izginila z zemljevida. — Še bodo plakale doma naše slovenske vdove in zapuščene sirote, še se bode čulo iz bornih koč glasen jok spremljevan s solzami in žalnimi spomini na dobrega očeta, padlega za domovino! — Marsikdo je dandanes že zunaj vzdihnil: "Blagor se našim starim očetom ali onim, koje že krije domača in neokrvavljena slovenska zemlja. Prestali so že svoj cilj, umrli so mirno in lahko; mi pa umiramo vsled strahu, tuge in žalosti že celo leto. Oj britka si ti prva obletnica krvavega človeškega klanja, kakršnega še ne pameti ne nebo in ne zemlja! — — Tamkaj na severu bode že morda kmalu zmanjkalo prostora za grobove; ni je skoro pedi zemlje, ki ne bi bila opojena s človeško krvjo. Da bi pač ta usoda ne zadela tudi naših krajev tako hudo in da bi v sedanji tužni Evropi kmalu zasijala mavrica sprave in zlato solnce miru, bratoljubja in sloge! — Še pozna in pozna stoletja se bodo naši potomci spominjali dne 28. julija 1914, na koji dan je Avstrija napovedala Srbiji vojno, kar je povzročilo splošen mednaroden konflikt v Evropi.

Ker je poteklo ravno leto dni od početka največje svetovne vojne, naj še navedemo tukaj samo nekaj glavnih spominskih točk, ki so tesno zvezane s to vojno:

Dne 28. junija 1914 je bil v Sarajevu umorjen avstrijski prestolonaslednik Franc Ferdinand in njegova soproga.

Dne 2. julija 1914. Sokrivec morilcev Franc Ferdinanda dijak Gavrilovič izda glavne srbske zarotnike.

Dne 24. julija 1914. Avstrija strogo zahteva od Srbije, da naj preneha s svojo velesrbsko propagando in da naj kaznuje morilce prestolonaslednika.

Dne 25. julija. Srbija se ukloni vsem zahtevam Avstrije izvzemši tega, da nima Avstrija pravice zasledovati ali soditi označenih morilcev in zarotnikov. Avstrija se je nato izrazila, da ni s tem zadovoljna. Avstrijski poslanik je zapustil Belgrad.

Dne 27. julija 1914. Splošna mobilizacija srbske armade. Mobilizacija 5 ruskih korov. Delna mobilizacija v Avstriji. Uvedba stroge avstrijske cenzure.

Dne 28. julija 1914. Avstrija napove Srbiji vojno potem ko je že Avstrija in Nemčija odklonila pogodbo Anglije za posredovanje miru.

Dne 29. julija 1914. Avstrijci so pričeli bombardirati Belgrad. Rusija je poklicala pod orožje en milijon vojaštva. Nemčija pošilja svoje čete proti ruski meji.

Dne 30. julija 1914. Nemčija je poslala zadnji ultimatum Rusiji z zahtevo, da naj ruski car tekom 24 ur odgovori, kaj namerava ukreniti glede mobilizacije. Nemčija odpokliče pod zastavo vse svoje rezervne častnike.

Dne 31. julija 1914. Splošna mobilizacija ruske armade. Proglašenje naglega soda v Nemčiji.

Belgija odpoklice še 65,000 mož pod orožje, poleg že vpoklicanih 100.000 mož.

Dne 1. avgusta 1914. Nemčija napove formalno vojno Rusiji ter prične s splošno mobilizacijo.

Dne 3. avgusta 1914. Ruske in nemške straže prekoračijo svoje meje. Nemške straže so se podale tudi na francosko ozemlje. Nemčija napove vojno Franciji in Belgiji. Nemške čete prestopijo belgijsko ozemlje ter zavzamejo belg. mesto Arion. Belgija je odklonila nemško prošnjo, da bi postala nje zaveznica.

Nemčija je prelomila pogodbo nevtralitete ter zavzame Luksemburško, ker so Francozi tudi pričeli z mobilizacijo na belgijski meji.

Francija smatra napad Nemcev v Belgiji kakor sovražno dejanje. Angleška mobilizira svojo mornarico.

Dne 4. julija 1914. Nemčija dovoli 1 bilijon mark v vojne svrhe.

Anglija napove vojno Nemčiji. Nemci pričeli z ofenzivo pri mestu Liege v Belgiji. Srbi premagajo Avstrijce pri Semendriji med tem ko Nemci zavzamejo tri važna mesta na Poljskem. Prenehanje diplomatične zveze med Nemčijo in Francijo.

Za nesrečno Belgijo.

Odkar so pohlepni Nemci pred dobrim letom brez kakega povoda in na tolovajski način udrli v vedno tako mirno malo belgijsko državico, sočutstvuje s to državico skoro celi svet. Čemu bi pa res tudi ne pomiloval človek tako nesrečnega naroda kot so Belgijci, kajti oholi Nemec jim je opustošil ter zaplenil njih ljubljeno domovino. Nekdaj tako napredne in cvetoče Belgije ni danes več, ker jo je do malega pohrustal nemški lev.

Belgija je štela še pred letom okoli 7 in pol milijona stanovnikov in je merila samo 11.373 štirjaških milj. V mirnem času je imela 46.820 mož vojaštva ter 293.180 mož rezerve; v vojnem času je pa znašala skupna vojska Belgije 340.000 mož. Kako se more to majhno število braniti napram milijonu broječemu številu nemških in avstrijskih vojakov? Res žalostno je tudi dejstvo, da je pomagala naša Avstro-Ogrska kopati grob, v kojega so položili Belgijo in sicer čisto po nedolžnem, ali brez kakega vzroka. Belgija ni skrivila Avstriji niti lasu, — pa je vendarle avstrijska artilerija pospešila padec cvetočega belgijskega mesta Antwerpen. Žal da so streljali na to nedolžno žrtev tudi naši sobratje Slovenci! — seveda vsled dunajskega naročila!

Belgija je danes opustošena in prazna. Nad 7½ milijonov Belgijcev je zbežalo preko meje, dosti izmed teh novodobnih Spartancev je pa tudi padlo za svojo nesrečno domovino, ali so pa vjeti, ranjeni in pogrešani. Prav radi tega simpatizuje z Belgijo vsakdo, ki ima še količkoj usmiljenega srca v svojih prsih. V tem pogledu zavzemajo prvo in častno mesto naše Zedinjene države. Kakor se poroča, se je poslalo od tukaj nesrečnim Belgijcem na pomoč že živeža, obleke in denarja v vrednosti 70 milijonov dolarjev.

Prav te dni se je pa čitalo v listih, da nameravajo Belgijo rešiti tudi Zedinjene države pred poginom.

Širom Zedinjenih držav se vstanavalja namreč "Ameriška varnostna liga", sestoječa iz najbolj poznatih državnikov, politikov, trgovcev in civilistov. Tako se je ustanovilo dne 22. t. m. tudi v Philadelphiji pododsek te lige z najbolj poznanim trgovcem Zedinjenih držav John Wanamakerjem na čelu.

John Wanamaker je prišel na vstanovni seji tega kluba dne 22. julija na povsem novo in umestno idejo glede odpomoči Belgije. Zbranim poslušalcem je priporočal namreč, **da naj Zedinjene države spravijo skupaj velikansko svoto 100 milijard dol. (če potrebno) za odkup Belgije od Nemčije.** V tej zadevi se je ta mož izrazil sledeče: "Pomnite, da mi Američani ne maramo obdržati Belgije, mi hočemo le pripomagati, da bode zadobila ta država zopet svojo svobodo in pravice. Pustili bodemo zatem Belgiji, da bode delovala sama zase. Belgija nam bode vrnila nazaj to svoto, tedaj ko si zopet odpomore na noge, ali ko nastopijo zanjo zopet boljši časi.

Jaz mislim, da so Zedinjene države dolžne storiti nekaj dobrega napram borni Belgiji. Naša velika napaka je bila, ker nismo že spočetka vojne vodili glavne in prve protestne akcije, ker se je kršilo po sovražniku belgijsko nevtraliteto. Belgija nima danes denarja, s katerim naj bi plačala zahtevano vojno odškodnino. Dajmo torej mi namesto nje isto plačati. Zelo dvomim, da bo zamogla Francija kaj zanjo plačati, ako ji sovražnik še eno Alzacijo in Lorrainško odvzame.

Jaz sem trdno prepričan, da se bode našlo pri nas dosti dobrosrčnih ljudi, ki bi radi posodili naši vladi potrebno svoto za izvršitev tega plemenitega načrta, samo če bodo hotele Zedinjene države to delo prevzeti. Ta denar ali to odkupnino, naj bi se pa nikakor ne plačalo Nemčiji, predno vojska ne mine, ali ne preje, — predno ne bode zopet Belgija popolnoma prosta tuje kontrole. Zadeva je zelo praktična in se da lahko izvršiti."

Mr. Wanamaker je priporočal v svojem govoru, da bi naj vlada Zedinjenih držav storila konec evropski vojni. To se da na lahak način izvršiti, ako prepove za nekaj čas izvoz ameriškega blaga v Evropo, in ustavi tudi uvoz z posebnimi davki. Osobito naj bi se ustavilo eksport municije iz Zedinjenih držav v Evropo.

"Pridržimo naše pridelke, kakor: bombaž, železo, žito in municijo raje doma, tako da bode vsega tega vojujočim se silam zmanjkalo. Te sedaj na debelo morijo svoje delavce in rokodelce. Potrebovalo se bo najmanj 25 let, da se bode zamoglo morda število teh kedaj nadomestiti, kajti kar jih je še preostalo, so morda že sedaj, — ali pa bodejo v doglednem času mrtvi.

Ko bode enkrat evropske sile spoznale, da so odvisne od Zedinjenih držav, — bodo kmalu prenehale z bojevanjem.—

Jaz sem dalje mišljenja, da če že ni naša domovina povsem varna pred sovražnikom, — moramo isto narediti, da bo varna. Naš položaj postaja vedno bolj in bolj kritičen, radi tega moramo trezno premišljevati na morebitno nevarnost. Zaeno pa tudi sklepam, da je baš sedaj nastopil pravi trenotek za ljudstvo v Pennsylvaniji, ter po drugih kontigentih Zedinjenih držav, da nekaj ukrene, kar bi v splošnem smislu pospešilo stopinje in korake za ustavitev današnje strašne evropske vojne."

Dragoceno zrcalo.

Spisal A. K.

(Konec).

d) Ljubezen se ne napihuje, — ni častilakomna — ne išče svojega! Napuh hoče imeti vse ljudi le za hlapce, častilakomnost vsakega za lestvico, da bi se sama po njem popela više; in sebičnež je podoben ovčarju, kateri ne ljubi ovčice, ampak le njeno volno. Krščanska ljubezen pa posnema Jezusa, ki je nam zapovedal: "Ljubite se med seboj, kakor sem jaz vas ljubil!" — In kako je Jezus nas ljubil? Zapustil je nebeško veličastvo in je v neskončni ponižnosti nam postal enak v vseh rečeh razen greha. Pa ko bi bil postal na svetu najimenitnejši in najbogatejši, bi se še ne bilo tako zelo čuditi; a hotel je med vsemi biti najmanjši, ker je sprejel "hlapčevsko podobo," kakor se izrazi sv. apostol. V največji revščini in ponižnosti se je pričelo, vršilo in skončalo njegovo presveto življenje; med dvema razbojnikoma je hotel umreti najsramotnejše smrti. In kako se je še pred smrtjo poslovil pri svojih? Kadar se imenitni poslavljajo, se jim vse bliža in vklanja ter sprejemajo vso mogočo čast: Kaj pa Jezus? — Predpaše se s predpasnikom, vzame vode, pripogne se do tal pred revnimi ribiči, pred vsakim posebej, noge jim umivajoč, ter jih za slovo počasti s postrežbo, ki je sicer opravilo najmanjšega posla pri hiši! In kakor bi šene zadostovalo to, kar so videli, jih hoče prepričati z besedo, rekoč: "Jaz, vaš Učenik in Gospod, sem vam umil noge. Zgled sem vam zapustil, da tudi vi delate tako." In že poprej jim je zatrjeval, da ni zato prišel na svet, da bi mu ljudje stregli, ampak zato, da bi on stregel drugim. Pri Kristusu je bilo ponižanje neizmerno velika reč, kajti ponižal se je neskončno! Pri tebi pa ne bo treba veliko stopinj niže stopiti, ker nisi tolikanj višji mimo svojega brata; ako se prav spoznaš, boš morebiti kmalu izprevidel, da si celo zdaj že nižji od njega. Pri nas je ponižnost samo spoznanje resnice, spoznanje svojih pomanjkljivosti in tujih zaslug. Kolikor bolj pa se ponižuješ, toliko lepša bo tvoja ljubezen, zakaj pravo prijateljstvo je mogoče le med enakimi. Z zatrtim napuhom se ti bo pa tudi boljinbolj poizgubila sebičnost.

e) Ljubezen ne misli hudega — se ne veseli krivice, veseli pa se resnice. Še enkrat te opozorim na to, kar sem prej rekel v slavo njemu, ki se sme zvati "mož-beseda." Resnica in pravica je podlaga vsemu njegovemu življenju, govorjenju in dejanju. A to njegovo neupogljivo resnicoljubje dobiva po ljubezni in prizanesljivosti le še večjo milobo in lepoto. On ne išče hudobije tam, kjer je nič ni; ne podtika bližnjemu slabih namenov, ampak dokler ni prepričan, se mu varneje zdi, vse obračati in razlagati na dobro. Pa še potlej ko je prepričan in so mu tuje slabosti dodobrega znane, jih izkuša izgovarjati, češ da bližnji ni mislil tako hudo, da se je prenaglil, da je bil v prenevarnih izkušnjavah itd. Vendar ravnozato, ker je "mož-beseda", se pa tudi ne da preslepiti ljubezni, da bi zašel v nasprotno napako in bi strankarstvu naljubo imenoval črno, kar je belo, belo pa, kar je črno. Ne, prava ljubezen je splošna in nikdar ne pozabi, da imamo vsi enega Očeta in smo vsi bratje med seboj; torej se ne more nikdar veseliti, kadar se bližnjemu godi krivica ali škoda; veseli pa se vselej in povsod, kjer in kadar zmaguje pravica in resnica.

f) Ljubezen vse veruje, vse upa. Prava ljubezen se ne veseli le natihem in ne čaka mirno doma, da bi le drugi šli v boj za resnico, ampak prava krščanska ljubezen se pokaže v dejanju; vse dušne in telesne moči, čas in življenje žrtvuje in osvečuje v blagi namen, da se povsod zatira greh, laž in krivica, da bi slednjič pravica in resnica obhajala zmagoslavje. Koliko ljubezen in usmiljenje do ubogega človeštva so v srcu nosili in koliko sreče so svetu prinesli prvi aposoli in potlej vsi apostoli raznih narodov! Koliko ljubezen in usmiljenje gojijo v svojih plemenitih prsih oni značajni možje, oni krščanski junaki, ki še v sedanjih časih ali v tujih misijonih ali pa v domovini gore in žive za resnico in pravico! Res je, da topa drhal jim je mnogokrat nehvaležna in nasprotna, vsemu svetu nihče ne more ustreči, a v svojem blagem delovanju se ne dajo motiti, nikdar ne obupajo, marveč ostanejo stanovitni in značajni — njih ljubezen vse veruje, vse upa — in blagor jim, kajti dušno usmiljenje je največje usmiljenje in ne more ostati brez plačila. Kolikortoliko velja že za ta svet obljuba sv. Duha: "Kakor zvezde se bodo svetili zmeraj in večno, kateri so jih veliko poučili v pravici."

Največji je veljak
značajni poštenjak.

Prijatelj, če si tako lep poznotranjem in pozunanjem, da ti to ogledalo, ki iz njega tako krasno odsevajo mili žarki stanovitne krščanske ljubezni, ne pokaže nobene lise in nobene maroge, potem ti moram čestitati in srečo prerokovati iz najzanesljivejših besedi: "Blagor usmiljenim, ker bodo dosegli usmiljenje."

Kako se varujemo bomb iz aeroplanov.

Pariški "Journal" podaja naslednji enostavni recept, kako se najbolje obvarujemo pred bombami iz sovražnih aeroplanov. Predvsem je treba vedeti, da so take bombe strategično brez vsakega pomena. Gre le še za to, da nas ne zadene kak drobec bombe ali pa da ne puhne smradljivi strup plinove bombe v nas. Kaj nam je proti temu storiti? Sredstva so razna. Glavno je, da vemo, kam bo bomba padla in pa da smo informirani, kakšna da je bomba. Ako vemo, kam bo bomba padla, je najboljše, da se izognemo dotičnemu mestu. Ako plinova bomba ne pade na našo hišo, je najboljše takoj zapreti okna, da dušeči plini ne pridejo v sobe. Če pa prileti taka bomba v hišo, moramo okna takoj široko odpreti, da se plini izkadijo. V tem slučaju tudi ni priporočljivo, se skriti v klet. Dobro je tudi, če nosimo pod nosom privezani kos bate, namočen v sodovi vodi. Seveda vsakemu ne pomaga. Ako bomba, ki pade na našo hišo, ni strupena bomba, je dobro, če se skrijemo pred njo v klet.

Blagoslovitev nemško-francoskega spomenika.

V navzočnosti bivšega nemškega vojnega ministra in drugih visokih častnikov, ter v navzočnosti francoskega civilnega prebivalstva se je 12. junija blagoslovil vojaški spomenik v spomin padlih junakov v Noyersu pri Sedanu. Ta spomenik se je postavil v spomin 27. avgusta pri prehodu čez reko Mas padlih 1024 Nemcev in 1773 Francozov. Po nagovoru nekega nemškega vojaškega duhovnika je predal etapni poveljnik spomenik, ki ima napise: "Für uns" in "Pour la patrie" navzočim francoskim zastopnikom oblasti. Francoski zastopnik se je v ganljivem govoru zahvalil.

DO 50,000 KRON

so poslali rojaki v bedno staro domovino potom "Amerik. Slovenca" tekom zadnjih par mesecev, na naš poziv:

"Mal pošljimo dar svojim dragim v bedni stari domovini na altar", katera vsota je točno in zanesljivo došla na svoje mesto vkljub vojnim zaprekam.

Pošiljamo denar v staro domovino.

V stari domovini izplača denar c. kr. pošta. Vse naše poslovanje je jamčeno.

Najnižje cene:

5 kron pošljemo za	$	.85
10 " " "		1.65
25 " " "		4.00
100 " " "		15.90
500 " " "		79.50
1000 " " "		159.00

Pri teh cenah je poštnina že vračunana.

Pošiljatve in pisma naslovite na:

AMERIKANSKI SLOVENEC
Joliet, Illinois.

Mednarodna Tiskarna.
(Poprej "Slovenski Narod.")
E. J. Mensinger, lastn.
117 Northern Ave. Pueblo, Colo.

Izvršuje vsa, v tiskarsko stroko spadajoča dela točno in najceneje.
Priporoča se društvom in trgovcem itd. širom zapada. Pišite po ceni!
5.5.15—5.5.16.

ŠOLA
za učenje vožnje z avtomobili.

Kdor se hoče temeljito in kmalu priučiti vožnje z avtomobili, ali iste popravljati, naj pride k nam v šolo, ker mi vse to učimo. Poduk se vrši podnevu in ponoči!

Mi garantiramo, da dobi učenec "Licence" ali dovoljenje. Pridite se torej učit k nam!

PENN AUTO ŠOLA
Murtland Ave. and Kelly St.
(55.—11. 5.) Pittsburg, Pa.

Zanesljivo pride sedaj
denar v staro domovino.

Do dobrega sem se prepričal, da dospejo denarne pošiljatve tudi sedaj zanesljivo v roke naslovnikom; razlika je le ta, da potrebujejo pošiljatve v sedanjem času 20 do 24 dni.

Torej ni nobenega dvoma za pošiljanje denarjev sorodnikom in znancem v staro domovino.

K 100 velja sedaj samo $16.00, K 50 samo $8.00
s poštnino vred.

FRANK SAKSER
82 Cortlandt Street, New York, N. Y.
6104 St. Clair Ave., Cleveland, Ohio.

K. S. K. Jednota

Ustanovljena v Jolietu, Ill. dne 2. aprila 1894. Inkorporirana v Jolietu, državi Illinois, dne 12. januarja, 1898.

GLAVNI URAD: JOLIET, ILL.
Telefon 1048

Od ustanovitve do 31. maja 1915. skupna izplačana podpora **$1,069.625.50.**

GLAVNI URADNIKI:

Predsednik: Paul Schneller, 1951 W. 22nd Place, Chicago, Ill.
I. Podpredsednik: Joseph Sitar, 805 N .Chicago St., Joliet, Ill.
II. Podpredsednik: Anton Grdina, 6127 St. Clair Ave., Cleveland, O.
Glavni tajnik: Josip Zalar, 1004 N. Chicago St., Joliet, Ill.
Pomožni tajnik: Josip Rems, 2327 Putnam Ave., Brooklyn, N. Y.
Glavni blagajnik: John Grahek, 1012 Broadway, Joliet, Ill.
Duhovni vodja: Rev. Jak. Černe, 820 New Jersey Av., Sheboygan, Wis.
Pooblaščenec: Martin Muhič, box 537, Forest City, Pa.
Vrhovni zdravnik: Dr. Martin Ivec, 900 N. Chicago St., Joliet, Ill.

NADZORNIKI:

Josip Dunda, 704 Raynor Ave., Joliet, Ill.
Geo. Thomas, 904 East B. St., Pueblo, Colo.
John Povsha, 311 — 3. Ave., Hibbing, Minn.
Frank Petkovšek, 720 Market St., Waukegan, Ill
Frank Frančič, 318 So. Peirce St., Milwaukee, Wis.

POROTNI ODBOR:

Mihael Kraker, 614 E. 3. St., Anaconda, Mont.
Geo. Flajnik, 3329 Penn. Ave., Pittsburgh, Pa.
Anton Gregorich, 2027 W. 23. St., Chicago, Ill.

PRAVNI ODBOR:

Joseph Russ, 6712 Bonna ave. N. E. Cleveland, Ohio.
Frank Svete, 1428 So. Sheridan Rd., Waukegan, Ill.
Frank Plemel, Rock Springs, Wyo.

UREDNIK "GLASILA K. S. K. JEDNOTE":

Ivan Zupan, 1951 W. 22nd Place, Chicago, Ill.
Telefon: Canal 2487.

Vsa pisma in denarne zadeve, tikajoče se Jednote naj se pošiljajo na glavnega tajnika: JOSIP ZALAR, 1004 N. Chicago St., Joliet, Ill. dopise, društvene vesti, razna naznanila, oglase in naročnino pa na: "GLASILO K. S. K. JEDNOTE," 1951 W. 22nd Pl., Chicago, Ill.

ZAPISNIK SEJ GL. ODBORA K. S. K. JEDNOTE 12. IN 14. JULIJA 1915.

Dne 12. julija dopoldne snidejo se v gl. uradu Jednote sledeči br. gl. uradniki: Predsednik Schneller, tajnik Zalar, blagajnik Grahek ter nadzorniki Dunda, Thomas, Povsha, Petkovšek in Frančič.

Predsednik odpre sejo ob 10 uri in 25 minut, nakar se br. nadzorniki podajo na delo in prično s pregledovanjem računov.

Opoldne 13. julija br. nadzorniki naznanijo, da so s knjigami v toliko gotovi, da želijo pregledati vrednostne Jednotine listine hranjene na Joliet National Bank v Safe Deposit Vault. Radi tega se določi, da se snidejo na omenjeni banki ob polu dveh popoldne.

Po pregledu vrednostnih listin, nadaljujejo z računi v gl. uradu.

Okrog polu enajsti uri 14. jul. predsednik nadzornikov naznani, da so s knjigami in računi gotovi.

Predsednik Schneller nato vpraša br. nadzornike, če so vse račune in knjige pregledali in v kakšnem stanu so iste našli?

Predsednik nadzornikov Dunda sporoči, da so račune pregledali kakor tudi knjige glavnega tajnika in blagajnika, ter našli vse v popolnem redu.

Nadzornik Thomas predlaga in nadz. Dunda podpira, da se tajnikove in blagajnikove knjige podpišejo. Predlog soglasno odobren od br. nadzornikov.

Prijde se na dnevni red.

Predsednik nadzornikov poroča o posojilih in kupljenih obveznicah. Prečita prošnje za nova posojila.

Določi se, da se v bodoče zahteva od vseh novo napravljenih posojil, ki ne presegajo $2000.00 6% obresti. Za posojila nad $2000.00 določi se mero obresti ob času naprave posojila.

Enako se tudi sklene, da se dvigne vse bančne vloge iz bank, za katere vloge nima Jednota od strani banke posebnega poroštva za jamčenje denarja. Te vloge se dvigne kakor hitro poteče obrok obresti.

Dalje se tudi sklene, da se kupi kolikor največ mogoče dobrih in varnih obveznic. Obveznice se kupi direktno skozi tvrdke, ki poslujejo z obveznicami (Bonding house) v Chicagu, Ill.

Tajnik nato prečita 6 mesečno finančno poročilo, ki se podrobno objavi v Jednotinem Glasilu na drugem mestu. Denarni preostanek 30. junija znaša $351.052.55. Poročilo se od br. nadzornikov odobri.

Tajnik poroča, da je od 1. jan. do 30. junija pristopilo 481 novih članov (ic).

Ker je gl. odbor Jednote pri seji jan. meseca določil tri nagrade (25, 15 in 10 dolarjev) onim trem društvom, ki bodo pridobila tekom prvih šest mesecev leta 1915 največ novih članov in članic, radi tega prečita tajnik koliko članov je vsako posamezno društvo sprejelo. Iz poročila se razvidi, da je sprejelo dr. sv. Jožefa 43, Anaconda, Mont., 25 članov (ic); dr. sv. Jan. Evang. 65, Milwaukee Wis., 25 in dr. sv. Jožefa 7, Pueblo, Colo., 22 članov (ic).

Ker sta dr. štev. 43 in dr. štev. 65 pridobili enako število članov in članic, vsled tega priporoča tajnik Zalar, da se prvi dve nagradi v skupnem znesku $40.00 razdeli med omenjena dva društva in sicer po $20.00 za vsako. Nadz. Dunda priporočilo podpira, ki se soglasno sprejme. Nagrado $10.00 se določi dr. štev. 7.

Nadz. Thomas predlaga, da ostanejo nagrade kakor so bile določene pri seji meseca jan. 1915 tudi v bodoče v veljavi. Blagajnik Grahek podpira predlog, ki se vsestransko sprejme.

Nadz. Dunda predlaga, da se izreče javno pohvalo in zahvalo vsem krajevnim društvom za njih požrtvovalnost in trud pri pridobitvi tako lepega števila novih članov in članic. Predlog podpiran po nadz. Petkovšek in z radostjo vsestranski sprejet.

Nadz. Povsha omeni, da bi se tudi vstanovnikom (icam) novih društev določilo nekaj nagrade za njih delo.

Tajnik Zalar pripomni, da je imela Jednota že enkrat tako nagrado in priporoča, da se zopet uveljavi. Vstanovniku novega društva, ki obstoji iz 12 novih članov (ic) naj bi se plačalo $5.00; za društvo obstoječe z 25 ali več članov (ic) naj se plača $10.00. Nadz. Dunda priporočilo podpira, nakar se soglasno sprejme.

Opomba: To velja za nova društva vstanovljena v krajih, kjer še ni društva naše Jednote, ter stopi v veljavo z dnem 14. julijem 1915.

Tajnik predloži račun tvrdke Aug. Petrtyl Co. za napravo obrisa za nove certifikate in napis za "Glasilo" v skupnem znesku $141.85.

Nadz. Povsha predlaga in nadz. Petkovšek podpira, da se račun plača. Sprejeto.

Tajnik prečita račun vrh. zdravnika za pregled zdravniško preiskovalnih poškodninskih in druzih listov, poštnino in drugi izdatki v skupnem znesku $174.79.

Nadz. Dunda predlaga in Thomas podpira, da se račun plača, kakor korigiran ali popravljen po gl. tajniku. Sprejeto.

Tajnik predloži poškodninsko spričevalo članice 506 Marije Kukar od dr. sv. Jožefa 2, Joliet, Ill., ki zahteva podporo za zlomljeno roko.

Nadz. Povsha predlaga, da se podporo odkloni, ker poškodba ne odgovarja pravilom. Nadzornik Frančič podpira predlog, nakar se sprejme predlog br. Povshata.

Tajnik Zalar poroča, da je zadržal izplačilo posmrtnine za pok. članico Marijo Hrovat, od dr. sv. Jožefa 21, Federal, Pa., na podlagi pravil točka 119. Enako tudi omeni, da pok. certifikata ni, kar trdi pokojničen soprog, da je certif. izgubljen.

Nadz. Dunda predlaga in nadz. Thomas podpira, da se zadeva izroči tajniku in predsedniku Jednote v oskrb in rešitev.

Predsednik zaključi sejo ob 12 uri opoldan.

Nadaljevanje seje ob 1 uri in ¾ popoldne.

Seje se vdeleži tudi vrh. zdravnik Jednote Dr. Ivec.

Tajnik prečita prošnjo članice Jožefe Fabec, dr. sv. Jožefa 41, Pittsburgh, Pa., radi operacije napravljene 26. sept. 1914.

Po pregledu zdravniških spričeval se razvidi, da je bila imenovana članica operirana na prsih vsled "tvora." Ker pa operacija ne odgovarja pravilom z leta 1914 kakor tudi ne sedaj veljavnim, radi tega se prošnjo na predlog nadz. Povsha podpiran po Dr. M. J. Ivec-u zavrže.

Tajnik Zalar prečita pismo člana John Ermenc-a, od dr. sv. Jan. Evang. 65, Milwaukee, Wis., ki se pritožuje, da mu imenovano društvo noče podaljšati potnega lista.

Nadzornik Frančič, kot zastopnik imenovanega društva pojasni celo zadevo.

Po razmotrivanju in daljši debati se določi, da brat Frančič opozori društvo, da podaljša potni list omenjenemu članu na podlagi Jednotinih pravih.

Tajnik prečita pismo in poškodninsko spričevalo Valentina Erjavec, certf. štev. 13961, od dr. sv. Srca Jezusovega 70, St. Louis, Mo., ki je bil operiran 2. maja 1915 na slepiču.

Nadz. Dunda predlaga in Dr. Ivec podpira, da se podporo članu izplača.

Pismo člana John Bohte od dr. sv. Jožefa 16, Virginia, Minn., prečitano in zavrženo.

Pismo Helene Presečnik roj. Cirej iz Milwaukee, Wis., prečitano in odklonjeno.

Pismo člana Pavel Madronič, od dr. sv. Petra 50, Calumet, Mich., prečitano in zavrženo.

Tajnik omeni radi bivšega člana Franka Cugmeister in njegove afere. Cela zadeva je objavljena v Glasilu štev. 27.

Odbor se strinja z objavo v listu in priporoča članom in članicam, kakor tudi ostali slovenski javnosti, da omenjeno objavo in pojasnilo prečita in blagovoli vpoštevati. Postopanje Fr. Cugmeister in njegovih pomagačev ni druzega nego le namen škodovati dobremu imenu K. S. K. Jednote in to brez vsacega najmanjšega povoda. Če društvo Franku Cugmeister ni plačalo oziroma ni moglo plačati bolniške podpore vsled slabih finančnih razmer, ni to Jednotina krivda in ne Jednotinih uradnikov. Ako društvo kateremu izmed bolnikov ne plača, oziroma ne more plačate bolne podpore, in če tak bolnik zahteva bolno podporo od strani Jednote je tako zahtevanje popolnoma neopravičeno. Tako je tudi s zadevo Frank Cugmeister. Odbor se zgraža nad delovanjem imenovanega bivšega člana, ki razpošilja pamflete širom Amerike s katerimi blati in ogovarja K. S. K. J. in nje uradnike, ter troši denar za poštne znamke in tiskovine omenjenih pamfletov; na drugi strani pa ravno od K. S. K. Jednote prosi pomoči in pisari ter toži v kakšnem pomanjkanju živi on in njegova družina. Njegovo prošnjo za podporo se zavrže.

Prošnja od dr. sv. Alojzija 52, Indianapolis, Ind., prečitana, ki se pa ne more od strani gl. urada potrditi, vsled zakona poštne uprave.

Pismo dr. Grahek-a z dne 7. jul. 1915 o zadevi operacije članice Marije Težak, od dr. sv. Frančiška Sal. 29, Joliet, Ill., prečitano.

Vrh. zdravnik Ivec obširno poroča o celi zadevi in omeni, da je osebno govoril s zdravniki v Jolietu, kakor tudi s specijalisti v Chisagu, ki so imenovano članico zdravili in operirali. Dalje poroča, da je članico Marijo Težak sam pregledal in pronašel, da je bila večkrat operirana ter izjavil, da po izpovedi zdravnikov in po svojem lastnem prepričanju priznava, da če je bila kaka članica opravičena do operacijske podpore, je bila gotovo omenjena članica Težak.

Ker je bila zadeva že pri seji meseca jan. 1915 rešena in za izplačilo od strani gl. odbora in vrh. zdravnika pripoznana, radi tega gl. odbor smatra zadevo za pravilno rešeno in končano v soglasju pravil točka 31, stran 15.

Nadz. Petkovšek predlaga in nadz. Povsha podpira, da se kupi takoimenovani "Tode Checkprotectograph" za urad gl. tajnika. Sprejeto.

Predsednik poroča radi Jednotinih znakov in prečita pismo dr. sv. Štefana št. 1, ki prosi, da bi se cena znakom znižala.

Po-razgovoru in razmotrivanju predlaga nadz. Dunda, da naj ostane cena znakom, kakor je sedaj, kajti dobiček, ki se napravi pri prodanih znakih je dobiček članstva K. S. K. J. Predlog podpira blagajnik Grahek, ki se soglasno sprejme.

Brat predsednik poroča o izidu izjav za zvišanje oziroma razširjenje poškodninskih podpor itd. Iz društvenih izjav se razvidi, da ostane cela zadeva radi poškodninskih podpor kakor je bilo določeno na zadnjem gl. zborovanju. 60 društev se je že izrazilo dosedaj, da naj ostane kakor je in eno društvo je glasovalo, da se poškodninske točke premeni. Ostala društva še niso glasovala.

Predsednik poroča radi afere Thos. Pučar in onih dveh oseb, ki sta prva izdala Thos. Pučar-ja in izjavila da namišljeno mrtvi Thos. Pučar še vedno živi. Predsednik omenja, da sta izročila zadevo odvetniku v roko, ker zahtevata odškodnine svoto $250.00, drugače bodeta Jednoto tožila.

Cela stvar se izroči v roko predsedniku, tajniku in blagajniku Jednote v oskrb.

Predsednik omeni še radi napadov na njegovo osebo et Co. v "Amerikanskem Slovencu." Pripomni, da je dolgo časa prizanašal tej tiskovni družbi, toda ker vidi, da ni konca ne kraja napadov, hoče storiti potrebne korake, ter postavnim potom iskati zadoščenja.

Vsi zbrani uradniki se zgražajo nad pisanjem in neopravičenim napadanje v "Amer. Slovencu."

Nadz. Dunda, kot uradnik te tiskovne družbe pripomni, da hoče vzeti zadevo v roko in obljubi, da hoče gledati na to, da se preneha z napadi na predsednika ali katerega druzega uradnika ali Jednote sploh.

Ker ni bilo druzega na dnevnem redu, predsednik zaključi sejo ob 9 uri 55 minut zvečer.

Joliet, Ill., 14. julija 1915.

Paul Schneller,
predsednik K. S. K. J.

Josip Zalar,
gl. tajnik K. S. K .J.

IZJAVA.

Mi podpisani nadzorniki K. S. K. J. po pregledu računov, ter pregledu iztisa novega certifikata dajemo zaupnico in zahvalo gosp. Pavel Schnellerju, predsedniku K. S. K. J. ter upravniku "Glasila K. S. K. Jednote", ker se je toliko potrudil za nabavo tako krasnega novega Jed. certifikata.

Zajedno pa obsojamo vse napade od katere strani si že bodi na njegovo osebo in urednika "Glasila K. S. K. Jednote."

Nadzorni odbor K. S. K. J.:

Joseph Dunda,
George Thomas,
John Povsha,
Frank Petkovšek,
Frank Frančič.

Chicago, Ill., dne 15. julija 1915.

IMENA UMRLIH ČLANOV IN ČLANIC.

Naznanilo štev. 8—15, za mesec avgust 1915.

2159 Matija Muc, star 38 let, član dr. Marija Sedem Žalosti 50, Allegheny, Pa., umrl 7. aprila 1915. Vzrok smrti: Jetika. Zavarovan za $500.00. Pristopil k Jednoti 12. avg. 1900. R. 23.

1518 Marija Hrovat, stara 46 let, članica dr. sv. Jožefa 21, Federal, Pa., umrla 2. junija 1915. Vzrok smrti: Jetika. Zavarovana za $500.00. Pristopila k Jednoti 14. julija 1901. R. 32.

18725 Anton Markovič, star 37 let, član dr. sv. Vida 25, Cleveland, Ohio, umrl 15. junija 1915. Vzrok smrti: Jetika. Zavarovan za $500.00. Pristopil k Jednoti 2. decembra 1912. R. 34.

2094 Frančiška Modic, stara 37 let, članica dr. sv. Vida 25, Cleveland, Ohio, umrla 4. junija 1915. Vzrok smrti: Prsni rak. Zavarovana za $500.00. Pristopila k Jednoti 19. januarija 1904. R. 26

15856 Frank Jevec, star 31 let, član dr. sv. Jožefa 53, Waukegan, Ill., umrl 6. julija 1915. Vzrok smrti: Samomor. Zavarovan za $1000.00. Pristopil k Jednoti 20. febr. 1910. R. 25.

20842 Frank Dole, star 36 let, član dr. sv. Jan. Evang. 65, Milwaukee, Wis., umrl 9. julija 1915. Vzrok smrti: Jetika. Zavarovan za $250.00. Pristopil k Jednoti 9. maja 1915. R. 35.

15877 Frank Novak, star 22 let, član dr. Marije Vnebovzete 77, Forest City, Pa. Umrl 20. junija 1915. Vzrok smrti: Vtonil. Zavarovan za $250.00. Pristopil k Jednoti 13. febr. 1910. R. 16.

11607 Josip Popit, star 33 let, član dr. Marije Pomagaj 79, Waukegan, Ill., umrl 27. junija 1915. Vzrok smrti: Jetika. Zavarovan za $1000.00. Pristopil k Jednoti 22. maja 1907. R. 25.

2138 Terezija Švegelj, stara 33 let, članica dr. sv. Jožefa 112, Ely, Minn., umrla 16. julija 1915. Vzrok smrti: Jetika. Zavarovana za $500.00. Pristopila k Jednoti 9. aprila 1904. R. 23.

IMENA POŠKODOVANIH IN OPERIRANIH ČLANOV IN ČLANIC.

6013 Marija Gornik, članica dr. sv. Cirila in Metoda 4, Tower, Minn., operirana 25. aprila 1915. Opravičena do $50.00.

516 Šimon Jesenšek, član dr. sv. Družine 5, La Salle, Ill., poškodovan 8. dec. 1914 vsled mrtvouda. Opravičen za nerabljivo desno roko in nogo $500.00.

2613 Josip Tomšič, član dr. sv. Jožefa 7, Pueblo, Colo., operiran 23. novembra 1914. Opravičen do $100.00.

8305 Anton Zaplata, član dr. sv. Jožefa 12, Forest City, Pa., operiran 15. junija 1914. Opravičen do $50.00.

9633 Marko Nemanič, član dr. sv. Jan. Krstn. 14, Butte, Mont., poškodovan vsled mrtvouda. Opravičen za nerabljivi nogi $500.00.

12618 Jakob Kovač, član dr. sv. Jožefa 53, Waukegan, Ill., operiran 7. julija 1915. Opravičen do $50.00.

13961 Valentin Erjavec, član dr. sv. Srca Jezusovega 70, St. Louis, Mo., operiran 2. maja 1915. Opravičen do $50.00.

5284 Rozi Čučnik, članica dr. Marije Pomagaj 78, Chicago, Ill., operirana 8. julija 1915. Opravičena do $50.00.

2402 Frančiška Volk, članica dr. Marije Sedem Žalosti 81, Pittsburg, Pa., operirana 21. maja 1915. Opravičena do $50.00.

4564 Marija Šimec, članica dr. sv. Genovefe 108, Joliet, Ill., operirana 2. julija 1915. Opravičena do $50.00.

20240 John Majerle, član dr. sv. Jožefa 112, Ely, Minn., operiran 7. aprila 1915. Opravičen do $50.00.

PRISTOPILI ČLANI.

K dr. sv. Jožefa 7, Pueblo, Colo., 20940 Gregorič Josip, 17, 1000. — 20943 Kadunc Franc 37, 1000. spr. 23. jun. 1915.

K dr. sv. Janez. Evan. 65, Milwaukee, Wis., 20944 Benda Jožef 19, 500. — 20945 Urankar Ivan 21, 500. — 20946 Noč Andrej 30, 500. spr. 26. jun. 1915.

K dr. sv. Jožefa 43, Anaconda, Mont., 20947 Fink Josip, 16, 1000. — 20948 Matetič Josip 20, 1000.— 20949 Ujčič Matija 40, 1000. spr. 26. jun. 1915.

K dr. Jezus, D. Pastir 32, Enumclaw, Wash., 20950 Nikolac Bariša 22, 1000. — 20951 Ujdar Josip 32, 1000. spr. 27. jun. 1915.

K dr. sv. Jan. Krstn., 14, Butte, Mont., 20952 Balkovetz Franc 20, 1000. — 20953 Vindnevič Peter 25, 1000. — 20954 Balkovetz Jurij 42, 1000. spr. 23. jun. 1915.

K dr. sv. Mihaela 152, So. Deering, Ill., 20955 Grgič Štefan 29, 1000. — 20956 Stukalj Jurij 31, 1000. spr. 30. jun. 1915.

K dr. sv. Jožefa 43, Anaconda, Mont., 20957, Chavrak Josip 21, 1000. spr. 26. jun. 1915.

K dr. sv. Jožefa 148, Bridgeport, Conn., 20958 Koren Štefan 26, 500. 21. jun. 1915.

K dr. sv. Štefana 1, Chicago, Ill., 20959 Gottlieb Ivan 31, 500, spr. 4. jul. 1915.

K dr. sv. Jožefa 2, Joliet, Ill., 20960 Plut Ivan 16, 1000, spr. 4. jul. 1915.

K dr. sv. Vida 25, Cleveland, Ohio, 20961 Anzelj Ivan 37, 1000, spr. 3. jul. 1915.

K dr. sv. Frančiška Sal. 29, Joliet, Ill., 20962 Dečman Martin 31, 1000, spr. 4. jul. 1915.

K dr. sv. Jožefa 41., Pittsburgh, Pa., 20963 Russ Josip 24, 500. — 20964 Zelnikar Anton 25, 1000. spr. 11. jul. 1915.

K dr. sv. Jožefa 43, Anaconda, Mont., 20965 Mihelič Ivan, 21, 1000. — 20966 Balkovatz Franc 30, 1000. spr. 6. jul. 1915.

K dr. sv. Lovrenca 63, Cleveland, Ohio, 20967 Blatnik Franc 36, 500. spr. 11. jul. 1915.

K dr. Mar. Sed. Žal. 84, Trimountain, Mich., 20968 Butina Tomaž, 21, 1000. — 20970 Spoljarič Josip 30, 1000, spr. 5. jul. 1915. in 20969 Stimac Matija 23, 1000, spr. 28. jun. 1915.

K dr. sv. Alojzija 88, Mohawk, Mich., 20971 Panijan Matija 20, 1000. spr. 4. jul. 1915.

K dr. sv. Petra in Pavla 89, Etna, Pa., 20972 Vranič Mirko 39, 1000. spr. 11. jul. 1915.

K dr. sv. Cirila in Metoda 144, Sheboygan, Wis., 20973 Kronovšek Kocjan 20, 500. — 20974 Szulopata Nikolaj 40, 500. — 20975 Berzin Anton 41, 1000, spr. 7. jul. 1915.

(Nadaljevanje tega naznanila na 7. strani.)

Pismo iz Gorice.

Mariborska "Straža" priobčuje. V Mariboru je došlo naslednje pismo: Kaj si neki mislite o meni? A pustimo fraze, časi so preresni. Kako se imate? Ste še pri ranjencih? Prav nič ne izvemo, tako smo zapuščene. O, tam pač ne veste, kaj je vojska! Grozno, strašno je to delo! Vam ne morem popisati; moj Bog, kaj še bo? Hišo imamo prenapolnjeno z vojaki. Me smo se stisnile vse skupaj v sirotišče s šestimi sirotkami, ki nimajo kam iti. Ves dan grom in tresk in bobnenje šrapnelov in granat, da se zemlja pretresa. Sedaj so začeli streljati tudi po noči. Celo noč nič ne spimo, vse smo že omotene. Pa kaj to! Da le sovražnik ne pride na vrsto. O joj, kako naj Vam to popišem? Italijanska granata in šrapnel se jako razločujeta od naših. Granata tuli, šrapnel cvili kot pes, zatem pok in bobnenje, da je groza. To je sedaj že tretji teden. Preje smo gledale to v okolici, a sedaj švigajo nad našimi glavami, nikjer ni človek varen, vsak trenutek smo izpostavljene smrti. V nedeljo je pričel sovražnik prvič po noči ob pol 3. uri streljati tako grozno, da smo bili vsi naenkrat na prostem, in sicer so padale granate prav v naši bližini. Strašno je bilo, granate in šrapneli so padali na naš vrt, hiše niso zadeli. To je trajalo do 11. ure. Popoldan je pričel streljati na hrib sv. Valentina . . . . . so naši zakopani, vrh je sovražnikov. To je bilo grozno! Ves hrib je izgledal kot vulkan; sovražnik je meril večkrat predaleč in zadel svoje. Nad 1000 strelov je padlo, naši iz . . . . . so mu jih poslali 99. Imel je ogromne izgube, naših je bilo vse skupaj ranjenih in mrtvih okoli 100. V pondeljek je pričel streljati na most čez Sočo, ki je podminiran in kake 4 minute oddaljen od nas.

Sodni dan menda ne bo hujši. 123 granat je padlo, več hiš je popolnoma porušenih, druge nimajo streh, pri eni manjka cel vogal. Ranjenih je mnogo, eden mrtev. Ubita sta tudi dva vola in en konj. Na ulici smo stale z našimi častniki in z grozo opazovale, kedaj da bo zadela granata most, dobro vedoč, da nas tedaj čaka smrt. Vsaka granata je grozno učinkovala. Zatulila peklensko, zarila se s silo 4 metre v zemljo, razpočila in bruhnila nad 20 metrov visoko. Ravnotako je bilo videti v ognju, kakor bi peklenščeke nazaj metalo. Naenkrat zatuli in pade, kakor na most. Soča se dvigne visoko kot stolp in z groznim šumom pade nazaj. Stali smo kakor okamneli in ko se je zopet zjasnilo, vidimo, da je most še cel in vskliknemo hkrati: "Čudež!" Naši so jim baterijo razstrelili, nastal je molk, le vpitje zbeganega ljudstva in ranjencev ter tuljenje živali se je slišalo. Vsak dan je hujše. Sinoči do pol ene so streljali s strojnimi puškami: zmagali so naši in jih ujeli 1700, 500 jih je ranjenih, 100 mrtvih. V našem vrtu smo našli več šrapnelov in eno granato, ki je pa slepo padla. Krogle iz strojnih pušk so neznansko sikale okoli naše hiše, niti na prosto si nismo upale. Šipe v oknih so že večinoma potrte, zidovje razpokano, vse se ziblje, me pa že od same nervoznosti pri vsakem strelu od strahu poskočimo. Molite za nas. Morebe, ko čitate ta list, nisem več med živimi. Bog daj našim srečno zmago in skorajšnji mir! Vsi so jako navdušeni in upajo na zmago. Meni jako prav pride, da sem bila pri ranjencih, tudi tukaj kakemu bolnemu pomagam.

RAZNE STVARI.

Italijanska nagrada.

Zveza italijanskih ladjedelcev je določila 65.000 lir nagrade moštvu tiste torpedovke ali tistega podmorskega čolna, ki prvo izvrši kako uspešno akcijo.

Od kos izvira "komis"?

Oče "komisa" ni nihče drugi, nego slavni vojskovodja iz 30letne vojne Wallenstein. Ko je leta 1628. taboril pred Strassburgom, je prisilil občine, v katerih njegova armada ni bila nastanjena, da so kot nadomestilo dobavljali za armado. Da bi se dobave pravilno razdeljevale, so ustanovili komisijo, ki je sprejemala moko ter nadzorovala pečenje kruha. Ker so kruh dobavljali tej komisiji, so ga imenovali komisni kruh ali komis.

Finančno poročilo K. S. K. Jednote od 1. januarja do 30. junija 1915.

	Ime, številka in kraj društva.	Skupno število članov in članic 31. junija 1915	Skupni asesment za posmrtnino.	Za pristopnino.	Za rezervni sklad.	Za vrhovnega zdravnika.	Za certifikate.	Za znake.	Za upravne stroške.	Za poškodbe.	Bolezen	Plačani asesment.	Imajo k dobrem pri jednoti.	Ostali dolžni.
1.	Sv. Štefana, Chicago, Ill.	262	$ 1,472.81	$ 3.00	$ 14.00	$ 1.50	$ 3.50	$ 12.00	$ 156.10	$ 78.05	—.—	$ 1,740.96	—.—	—.—
2.	Sv. Jožefa, Joliet, Ill.	407	2,661.66	1.00	6.00	.50	1.50	1.50	246.10	123.00	—.—	3.041.16	—.—	—.—
3.	Vitezi sv. Jurija, Joliet, Ill.	164	987.78	—.—	1.00	—.—	.50	—.—	99.50	49.75	—.—	1,138.53	—.—	—.—
4.	Sv. Cirila in Metoda, Tower, Minn.	104	671.81	2.00	11.00	1.00	—.—	—.—	64.15	34.70	—.—	784.66	—.—	—.—
5.	Sv. Družine, La Salle, Ill.	145	1,000.21	2.00	6.00	1.00	2.50	—.—	89.10	44.55	—.—	1,145.36	—.—	—.—
7.	Sv. Jožefa, Pueblo, Colo.	451	2,593.70	12.00	29.00	6.25	3.00	—.—	265.20	132.60	—.—	3.041.75	$ 0.03	—.—
8.	Sv. Cirila in Metoda, Joliet, Ill.	128	830.65	.50	1.00	.25	2.00	—.—	78.10	39.05	—.—	951.55	—.—	—.—
10.	Sv. Roka, Clinton, Iowa	18	129.78	1.00	2.00	.50	—.—	—.—	10.60	5.30	—.—	149.18	—.—	—.—
11.	Sv. Janeza Krstnika, Aurora, Ill.	65	409.64	.50	5.00	.50	.50	—.—	38.70	19.35	$ 2.50	476.69	—.—	—.—
12.	Sv. Jožefa, Forest City, Pa.	255	2,226.17	2.00	5.00	1.00	4.00	—.—	203.60	101.80	—.—	2,543.57	—.—	—.—
13.	Sv. Janeza Krstnika, Biwabik, Minn.	47	327.95	—.—	—.—	—.—	—.—	—.—	29.10	14.55	—.—	371.60	—.—	$ 7.06
14.	Sv. Janeza Krstnika, Butte, Mont.	202	1,395.73	.50	9.00	.25	5.50	—.—	122.90	61.45	—.—	1,595.33	—.—	9.71
15.	Sv. Roka, Allegheny, Pa.	173	1,133.63	2.50	9.00	1.25	1.50	—.—	104.20	52.10	—.—	1,304.18	—.—	—.—
16.	Sv. Jožefa, Virginia, Minn.	153	1,042.95	2.50	5.00	1.50	6.00	—.—	99.50	49.75	—.—	1,207.20	—.—	—.—
17.	Marije Pomočnice, Jenny Lind, Ark.	27	217.83	—.—	—.—	—.—	—.—	—.—	16.70	8.35	.50	243.38	—.—	—.—
20.	Sv. Janeza Krstnika, Ironwood, Mich.	52	332.48	—.—	—.—	—.—	—.—	—.—	31.90	15.95	—.—	380.33	—.—	—.—
21.	Sv. Jožefa, Federal, Pa.	101	622.04	.50	1.00	.25	2.50	—.—	62.70	31.35	.50	720.84	—.—	—.—
23.	Sv. Barbare, Bridgeport, Ohio.	43	295.57	—.—	—.—	—.—	—.—	—.—	26.00	13.00	10.50	345.07	—.—	—.—
24.	Sv. Barbare, Blocton, Ala.	25	175.47	—.—	—.—	—.—	—.—	—.—	15.40	7.70	—.—	198.57	—.—	2.77
25.	Sv. Vida, Cleveland, Ohio.	483	2,646.26	2.50	9.00	1.25	.50	—.—	291.80	145.90	1.50	3.098.71	—.—	—.—
29.	Sv. Frančiška Sal., Joliet, Ill.	312	2,011.52	3.50	16.00	2.00	4.00	—.—	187.15	94.10	.50	2,318.77	—.—	—.—
30.	Sv. Petra, Calumet, Mich.	290	1,884.97	1.00	5.00	.50	1.50	—.—	176.40	88.20	23.50	2,181.07	—.—	—.—
32.	Jezus Dober Pastir, Enumclaw, Wash.	65	495.99	1.50	3.00	.75	.50	—.—	38.70	19.35	—.—	559.79	—.—	.33
33.	Matere Božje, Pittsburgh, Pa.	158	961.41	1.50	5.00	1.00	4.00	—.—	96.90	48.45	—.—	1,118.26	—.—	—.—
38.	Sv. Petra in Pavla, Kansas City, Kans.	74	551.66	—.—	6.00	—.—	2.00	—.—	45.30	22.65	—.—	627.61	.50	—.—
39.	Sv. Jožefa, Riggs, Iowa	21	147.60	—.—	—.—	—.—	—.—	—.—	13.00	6.50	—.—	167.10	—.—	—.—
40.	Sv. Barbare, Hibbing, Minn.	113	736.60	2.00	4.00	1.25	3.50	—.—	68.60	34.30	1.00	851.25	—.—	—.—
41.	Sv. Jožefa, Pittsburgh, Pa.	88	588.99	—.—	2.00	—.—	2.00	—.—	53.20	26.60	2.00	674.79	—.—	3.47
42.	Sv. Alojzija, Steelton, Pa.	128	770.82	.50	2.00	.25	.50	—.—	76.90	38.45	—.—	889.42	—.—	—.—
43.	Sv. Jožefa, Anaconda, Mont.	136	830.35	14.00	56.00	7.00	—.—	—.—	80.50	40.25	—.—	1,028.10	—.—	56.06
44.	Vitezi sv. Florijana, So. Chicago, Ill.	244	1,560.91	3.50	14.00	2.25	3.50	—.—	149.10	74.55	6.50	1,814.31	—.—	.50
45.	Sv. Cirila in Metoda, East Helena, Mont.	65	415.31	—.—	1.00	—.—	1.00	—.—	39.20	19.60	—.—	476.11	—.—	—.—
46.	Sv. Frančiška Seraf., New York, N. Y.	51	262.14	1.50	3.00	.75	.50	—.—	31.60	15.80	—.—	315.29	—.—	—.—
47.	Sv. Alojzija, Chicago, Ill.	91	594.85	1.50	5.00	.75	1.00	6.00	55.80	27.90	—.—	692.80	—.—	3.10
49.	Jezus Dober Pastir, Pittsburgh, Pa.	68	438.57	1.00	8.00	1.00	1.00	—.—	40.50	20.25	1.50	512.82	—.—	—.—
50.	Marije Sedem Žalosti, Allegheny, Pa.	261	1,595.03	3.50	14.00	1.75	3.00	—.—	155.50	77.75	—.—	1,850.53	—.—	—.—
51.	Sv. Petra in Pavla, Iron Mountain, Mich.	45	295.64	—.—	—.—	—.—	.50	—.—	27.40	13.70	—.—	337.24	—.—	—.—
52.	Sv. Alojzija, Indianapolis, Ind.	87	425.01	.50	1.00	.25	1.00	—.—	52.50	26.25	—.—	506.51	—.—	.10
53.	Sv. Jožefa, Waukegan, Ill.	242	1,447.05	1.00	2.00	.50	4.50	—.—	144.90	72.45	—.—	1,672.40	—.—	—.—
54.	Srce Jezusa, Chisholm, Minn.	77	516.76	1.50	3.00	.50	1.00	—.—	47.60	23.80	10.50	604.91	—.—	—.—
55.	Sv. Jožefa, Crested Butte, Colo.	85	564.78	7.00	19.00	3.50	.50	—.—	48.60	24.30	—.—	667.68	—.—	3.43
56.	Sv. Jožefa, Leadville, Colo.	201	1,359.00	3.00	7.00	1.00	2.00	—.—	117.00	58.50	—.—	1,547.50	—.—	.50
57.	Sv. Jožefa, Brooklyn, N. Y.	140	667.92	.50	1.00	.25	.50	—.—	83.40	41.70	—.—	795.27	—.—	2.00
58.	Sv. Jožefa, Haser, Pa.	89	539.11	—.—	2.00	—.—	2.00	—.—	54.70	27.35	5.00	630.16	—.—	—.—
59.	Sv. Cirila in Metoda, Eveleth, Minn.	224	1,353.83	2.50	5.00	1.25	2.00	—.—	133.50	66.75	3.50	1,568.33	—.—	—.—
60.	Sv. Janeza Krstnika, Wenona, Ill.	50	335.06	—.—	—.—	—.—	1.00	—.—	30.00	15.00	—.—	381.06	—.—	—.—
61.	Vitezi sv. Mihaela, Youngstown, O.	119	767.8 4	4.00	18.00	2.00	1.50	—.—	67.80	33.90	26.50	921.54	—.—	4.48
62.	Sv. Petra in Pavla, Bradley, Ill.	31	169.38	—.—	1.00	—.—	—.—	—.—	18.50	9.25	—.—	198.13	—.—	—.—
63.	Sv. Lovrenca, Cleveland, Ohio	208	1,153.33	6.00	17.00	3.25	2.50	—.—	123.00	61.50	—.—	1,366.58	—.—	1.01
64.	Sv. Jurija, Etna, Pa.	80	485.18	.50	7.00	.25	.50	—.—	49.00	24.50	—.—	566.93	—.—	—.—
65.	Sv. Janeza Evang., Milwaukee, Wis.	137	754.09	7.00	19.00	3.50	2.50	—.—	79.70	39.85	1.50	907.14	—.—	30.34
66.	Sv. Frančiška, Cleveland, Ohio	23	145.70	.50	1.00	.25	—.—	—.—	13.90	6.95	—.—	168.30	—.—	—.—
67.	Sv. Nikolaja, Steelton, Pa.	52	382.69	—.—	—.—	—.—	2.00	—.—	31.30	15.65	—.—	431.64	—.—	4.06
68.	Sv. Barbare, Irwin, Pa.	24	196.89	—.—	—.—	—.—	—.—	—.—	14.70	7.35	—.—	218.94	—.—	30.00
69.	Sv. Jožefa, Great Falls, Mont.	27	196.53	—.—	—.—	—.—	.50	—.—	16.60	8.30	—.—	221.93	—.—	—.—
70.	Srce Jezusa, St. Louis, Mo.	108	674.94	3.50	14.00	1.75	3.50	—.—	65.00	32.50	—.—	795.19	—.—	—.—
71.	Sv. Antona Pad., Goff, Pa.	21	168.98	—.—	—.—	—.—	1.00	—.—	13.30	6.65	—.—	189.93	10.00	—.—
72.	Sv. Antona Pad., Ely, Minn.	103	601.77	2.50	13.00	1.25	1.00	—.—	62.30	31.15	.50	713.47	—.—	2.53
73.	Sv. Jurija, Toluca, Ill.	56	419.69	—.—	1.00	—.—	1.50	—.—	33.60	16.80	6.50	479.09	—.—	—.—
74.	Sv. Barbare, Springfield, Ill.	61	428.58	.50	1.00	.25	1.50	—.—	36.50	18.25	—.—	486.58	—.—	—.—
75.	Vitezi sv. Martina, La Salle, Ill.	94	614.26	—.—	4.00	—.—	3.50	—.—	57.20	28.60	2.50	710.06	—.—	—.—
77.	Marije Vnebovzete, Forest City, Pa.	232	1,439.71	2.50	7.00	1.25	1.00	—.—	141.50	70.75	—.—	1,663.71	—.—	—.—
78.	Marije Pomagaj, Chicago, Ill.	169	1,007.02	4.50	19.00	2.25	4.00	—.—	96.40	48.20	13.00	1,194.37	—.—	—.—
79.	Marije Pomagaj, Waukegan, Ill.	124	709.94	—.—	1.00	—.—	2.50	—.—	73.70	36.85	—.—	823.99	—.—	—.—
80.	Matere Božje, So. Chicago, Ill.	155	1,027.79	6.50	17.00	3.25	3.00	—.—	90.30	45.15	—.—	1,192.99	—.—	1.55
81.	Marije Sedem Žalosti, Pittsburgh, Pa.	134	952.26	3.50	14.00	1.75	3.00	7.80	80.40	40.20	—.—	1,102.91	—.—	—.—
83.	Sv. Alojzija, Fleming, Kans.	67	428.53	1.50	4.00	.75	2.00	—.—	38.00	19.00	—.—	493.78	—.—	92.52
84.	Marije Sedem Žalosti, Trimountain, Mich.	95	566.38	8.50	19.00	4.25	.50	—.—	51.90	25.95	1.50	677.98	—.—	39.45
85.	Marije Čistega Spočetja, So. Lorain, Ohio	32	222.78	—.—	—.—	—.—	—.—	—.—	19.90	9.85	—.—	252.33	—.—	—.—
86.	Sv. Srce Marije, Rock Springs, Wyo.	49	302.12	.50	4.00	.25	.50	—.—	29.40	14.70	1.00	352.47	—.—	—.—
87.	Sv. Antona Pad., Joliet, Ill.	115	714.32	2.00	8.00	1.00	—.—	—.—	69.00	34.50	—.—	828.82	1.50	—.—
88.	Sv. Alojzija, Mohawk, Mich.	36	280.71	1.00	2.00	.50	—.—	—.—	22.10	11.05	3.50	320.86	—.—	—.—
89.	Sv. Petra in Pavla, Etna, Pa.	121	595.31	5.50	14.00	2.75	2.50	—.—	58.30	29.15	—.—	707.51	—.—	142.22
90.	Sv. Cirila in Metoda, So. Omaha, Nebr.	16	108.15	—.—	1.00	—.—	—.—	—.—	9.70	4.85	—.—	123.70	—.—	—.—
91.	Sv. Petra in Pavla, Rankin, Pa.	113	687.05	1.50	8.00	.75	.50	—.—	68.00	34.00	28.50	828.30	—.—	—.—
92.	Sv. Barbare, Pittsburgh, Pa.	54	381.31	3.00	9.00	1.75	3.00	—.—	30.90	15.45	—.—	444.41	—.—	—.—
93.	Friderik Baraga, Chisholm, Minn.	112	762.22	4.50	11.00	2.25	2.50	—.—	65.60	32.80	7.50	888.37	—.—	—.—
94.	Marija, Zdravje Bolnikov, Cumberland, Wyo.	52	388.51	3.00	9.00	1.50	.50	—.—	32.70	16.35	—.—	451.56	—.—	—.—
95.	Sv. Alojzija, Broughton, Pa.	104	720.35	—.—	5.00	—.—	3.00	—.—	66.10	33.05	—.—	827.50	6.51	—.—
96.	Sv. Barbare, Kaylor, Pa.	53	365.79	1.00	12.00	.50	—.—	—.—	34.40	17.20	12.00	442.89	—.—	—.—
97.	Sv. Barbare, Mount Olive, Ill.	50	413.61	—.—	2.00	—.—	1.00	6.00	35.50	17.75	1.00	476.86	—.—	—.—
98.	Sv. Treh Kraljev, Rockdale, Ill.	86	516.29	—.—	9.00	—.—	2.00	—.—	52.10	26.05	—.—	605.44	—.—	—.—
100.	Sv. Jurija, Sunnyside, Utah	24	180.83	—.—	—.—	—.—	—.—	—.—	15.10	7.55	—.—	203.48	—.—	—.—
101.	Sv. Cirila in Metoda, So. Lorain, Ohio	38	241.06	—.—	—.—	—.—	.50	—.—	23.40	11.70	—.—	276.66	—.—	—.—
102.	Novi Dom, Newark, N. J.	11	44.32	1.50	3.00	.75	.50	—.—	6.10	3.05	—.—	59.22	—.—	—.—
103.	Sv. Jožefa, Milwaukee, Wis.	99	586.98	1.00	2.00	.50	4.00	—.—	60.50	30.25	—.—	685.23	—.—	—.—
104.	Marije Čistega Spočetja, Pueblo, Colo.	60	421.90	.50	3.00	.25	1 .00	—.—	35.60	17.80	—.—	480.05	—.—	2.83
105.	Sv. Ane, New York, N. Y.	55	252.25	3.00	6.00	1.50	1.00	—.—	32.70	16.35	—.—	312.80	—.—	—.—
108.	Sv. Genovefe, Joliet, Ill.	115	593.46	5.00	13.00	2.50	2.50	—.—	67.50	33.75	—.—	717.71	—.—	—.—
109.	Sv. Družine, Aliquippa, Pa.	45	247.43	—.—	2.00	—.—	1.00	—.—	27.00	13.50	—.—	290.93	—.—	5.58
110.	Sv. Jožefa, Barberton, Ohio.	57	306.76	1.50	7.00	.75	1.00	—.—	34.40	17.20	20.00	388.61	—.—	—.—
111.	Sv. Srca Marijinega, Barberton, Ohio.	37	166.22	—.—	2.00	—.—	1.00	—.—	22.90	11.45	—.—	203.57	—.—	—.—
112.	Sv. Jožefa, Ely, Minn.	104	686.75	—.—	—.—	—.—	1.50	—.—	63.70	31.85	14.50	798.30	—.—	—.—
113.	Sv. Roka, Denver, Colo.	72	527.67	2.00	10.00	1.00	.50	—.—	44.00	22.00	2.00	609.17	—.—	—.—
114.	Marije Milosti Polne, Steelton, Pa.	25	199.08	—.—	—.—	—.—	.50	—.—	15.00	7.50	—.—	222.08	—.—	4.07
115.	Sv. Veronike, Kansas City, Kans.	88	565.57	1.00	2.00	.50	2.00	—.—	52.30	26.15	—.—	649.52	—.—	—.—
118.	Sv. Pavla, Little Falls, N. Y.	32	187.71	—.—	1.00	—.—	2.50	—.—	18.90	9.45	—.—	219.56	—.—	—.—
119.	Marije Pomagaj, Rockdale, Ill.	34	208.93	1.00	6.00	.50	.50	—.—	20.00	10.00	—.—	246.93	—.—	—.—
120.	Sv. Ane, Forest City, Pa.	82	424.08	3.50	9.00	1.75	1.50	—.—	47.50	23.75	—.—	511.08	—.—	—.—
121.	Marije Pomagaj, Little Falls, N. Y.	64	264.97	2.00	14.00	1.00	1.00	—.—	39.20	19.60	—.—	341.77	—.—	—.—
122.	Sv. Jožefa, Rock Springs, Wyo.	30	228.29	.50	2.00	.25	1.00	—.—	20.60	10.30	11.00	273.94	—.—	—.—
123.	Sv. Ane, Bridgeport, Ohio.	61	339.83	—.—	1.00	—.—	1.00	—.—	36.80	18.40	.50	397.53	—.—	—.—
124.	Sv. Jakoba, Gary, Ind.	15	52.95	—.—	—.—	—.—	1.00	6.00	4.50	2.25	—.—	66.70	—.—	—.—
126.	Sv. Martina, Mineral, Kans.	42	250.25	—.—	2.00	—.—	—.—	—.—	25.50	12.75	11.00	301.50	—.—	—.—
127.	Sv. Ane, Waukegan, Ill.	86	463.36	2.50	9.00	1.50	3.00	—.—	50.30	25.15	—.—	554.81	—.—	5.56
128.	Sv. Barbare, Etna, Pa.	37	264.50	1.00	6.00	.50	—.—	—.—	22.40	11.20	—.—	305.60	—.—	6.09
129.	Marije Pomagaj, So. Omaha, Nebr.	20	119.35	—.—	1.00	—.—	.50	—.—	12.30	6.15	—.—	139.30	—.—	—.—
130.	Sv. Pavla, De Kalb, Ill.	10	69.91	—.—	—.—	—.—	—.—	—.—	6.80	3.40	—.—	80.11	—.—	—.—
131.	Marija sv. Rožnega Venca, Aurora, Minn.	68	456.60	1.50	4.00	.75	.50	—.—	41.70	20.85	1.00	526.90	—.—	—.—
132.	Sv. Roka, Frontenac, Kans.	59	382.01	1.00	2.00	.50	1.50	—.—	37.20	18.60	—.—	442.81	.35	—.—
133.	Sv. Ime Marije, Ironwood, Mich.	17	123.12	—.—	—.—	—.—	—.—	—.—	10.40	5.20	—.—	138.72	—.—	—.—
134.	Sv. Ane, Indianapolis, Ind.	36	125.74	1.00	2.00	.50	1.50	—.—	21.40	10.70	—.—	162.84	—.—	—.—
135.	Sv. Cirila in Metoda, Gilbert, Minn.	74	469.50	1.50	4.00	.75	1.00	—.—	47.20	23.60	4.00	551.55	—.—	—.—
136.	Sv. Družine, Willard, Wis.	47	243.38	—.—	1.00	—.—	—.—	—.—	27.60	13.80	2.00	287.78	—.—	—.—
137.	Sv. Ant. Pad., Aurora, Minn.	31	218.50	—.—	1.00	—.—	.50	—.—	18.90	9.45	—.—	248.35	—.—	—.—
139.	Sv. Ane, La Salle, Ill.	21	123.66	—.—	—.—	—.—	—.—	—.—	12.60	6.30	—.—	142.56	—.—	2.39
140.	Sv. Rozalije, Springfield, Ill.	35	225.32	—.—	1.00	—.—	1.00	—.—	21.40	10.70	—.—	259.42	—.—	—.—
142.	Sv. Jurija, Lansford, Pa.	22	107.76	—.—	—.—	—.—	—.—	—.—	13.50	6.75	—.—	128.01	—.—	—.—
143.	Sv. Janeza Krst., Joliet, Ill.	35	177.80	.50	1.00	.25	.50	—.—	21.10	10.55	—.—	211.70	—.—	—.—
144.	Sv. Cirila in Metoda, Sheboygan, Wis.	105	591.24	6.00	16.00	3.00	3.00	—.—	63.70	31.85	1.00	715.79	—.—	.03
145.	Sv. Valentina, Beaver Falls, Pa.	31	197.52	1.00	6.00	.50	—.—	—.—	18.50	9.25	1.00	233.77	—.—	—.—
146.	Sv. Jožefa, Cleveland, Ohio.	61	334.01	2.00	7.00	1.00	—.—	—.—	35.60	17.80	—.—	397.41	—.—	—.—
147.	Marije Pomagaj, Rankin, Pa.	27	155.25	—.—	1.00	—.—	1.00	—.—	13.40	6.70	—.—	177.35	—.—	34.72
148.	Sv. Jožefa, Bridgeport, Conn.	30	84.94	3.00	6.00	1.50	—.—	—.—	12.40	6.20	—.—	114.04	—.—	25.20
149.	Sv. Ahacija, Tooele, Utah		48.50	—.—	—.—	—.—	—.—	—.—	4.10	2.05	—.—	54.65	—.—	2.37
150.	Sv. Ane, Cleveland, Ohio.	27	145.71	.50	2.00	.25	.50	—.—	16.70	8.35	—.—	174.01	—.—	—.—
151.	Sv. Družine, Indianapolis, Ind.	29	117.33	2.50	5.00	1.25	1.50	—.—	15.70	7.85	—.—	151.13	—.—	—.—
152.	Društvo sv. Mihaela, So. Deering, Ill.	32	209.13	1.50	13.00	.75	—.—	—.—	17.10	8.55	—.—	250.03	—.—	6.24
153.	Sv. Jeronima, Canonsburg, Pa.	36	147.31	3.00	12.00	1.50	3.00	—.—	22.50	11.25	.50	201.06	—.—	—.—
154.	Marije Majnika, Peoria, Ill.	16	101.10	1.00	17.00	.50	—.—	—.—	10.20	5.10	3.00	137.90	—.—	—.—
155.	Sv. Jožefa, Johnstown, Pa.		40.24	7.50	15.00	3.75	—.—	8.00	4.30	2.15	—.—	80.94	—.—	—.—
156.	Sv. Ane, Chisholm, Minn.	23	94.80	11.00	22.00	5.50	.50	9.10	9.10	4.55	—.—	156.55	—.—	—.—
157.	Marije Majnika, Sheboygan, Wis.	12	14.24	6.00	12.00	3.00	—.—	—.—	1.20	.60	—.—	37.04	—.—	—.—
	Skupaj	12,046	$75,104.12	$234.50	$819.00	$119.50	$174.50	$ 56.40	$ 7,269.80	$ 3,638.05	$ 246.50	$87,662.37	$ 18.89	$ 526.59

Za invalide.

Budimpešta, 16. jun.—Uprava kisjenerske domene nadvojvode Jožefa je sklenila dati na razpolago 1000 oralov invalidom, ki so poljedelski delavci. Teh 1000 oralov njih bodo razdelili v 100 parcel po deset oralov in oddali za dobo 15 let poljedelskim delavcem, ki so v vojski postali invalidni. Uprava jim bo prepustila tudi stavbni materijal za hišo in potrebni inventar.

PREGLED DOHODKOV OD 1. JAN. DO 30. JUNIJA 1915.

Preostanek 1. jan. 1915		$312,030.18
Prejeli od društev:		
Asesment za smrtnino	$ 75,104.12	
Pristopnino	234.50	
Rezervni sklad	819.00	
Za vrh. zdravnika	119.50	
Za certf. in charter	174.50	
Za znake	56.40	
Za upravne stroške	7,269.80	
Za poškodnino	3,638.05	
Za bolezen	246.50	
Skupaj prejeli od društev		$87,662.37
Obresti:		
Od hipotek	$ 2,749.21	
Od bančnih vlog	1,497.77	
Od obveznic	1,512.50	
Od čekovnega prometa	273.70	
Skupne prejete obresti		$ 6,033.18
Najemnina dvorane	27.00	27.00
Kupljene obveznice:		
Obveznice City of New York po 4½% obresti	$ 10,000.00	
Obveznice State of Louisiana Port Co's po 5% obresti	10,000.00	
Obveznice Joliet City Improvement po 4½% obresti	10,000.00	$30,000.00

Vlogo na First National Bank of Rocksprings, Wyo.	$ 10,000.00	$10,000.00	
Posojilo na posestvo na Sublot 142 & the Easterly part of sublot 143 in Foreman, Bates & Stone's Subdivision of part of original 100 acres lot 346, as shown by the recorded plat in Volume 8, Cuyahoga County, Cleveland, Ohio	$ 25,000.00	$25,000.00	
	$158,722.55		$158,722.55
Skupna vsota			$470,752.73

SKUPEN PREGLED STROŠKOV:

Izplačalo smrtnine	$ 38,836.76		
Izplačalo poškodnine	3,540.00		
Izplačalo bolne podpore	120.00		
Upravni stroški	12,203.42	$54,700.18	
Plačalo za obveznice	$ 30,000.00		
Vlogo na First National Bank of Rocksprings, Wyo.	$ 10,000.00		
Posojilo na posestvo	25,000.00	$65,000.00	
Skupni izdatki		$119,700.18	$119,700.18
Preostanek v blagajni dne 30. junija 1915			$351,052.55

PODROBEN PREGLED STROŠKOV OD 1. JAN. DO 30. JUNIJA 1915.

Plačana smrtnina:

Štev. dr.	Ime umrlega(e).	Certf. štev.	Plačana svota.	
1	Avgust Poglajen	2475	$ 1,000.00	$ 1,000.00
2	Tomaž Boh	19781	400.00	
2	John B. Stukel	158	1,000.00	1,400.00
3	Mihael Staudohar	270	100.00	
3	Frank Rogina	19225	800.00	900.00
4	Martin Režek	337	50.00	50.00
10	Primož Štrutzel	2342	500.00	500.00
13	Veronika Smuk.	675	500.00	
13	Anna Karič	1965	500.00	1,000.00
14	Frank Zorc	13394	500.00	
14	Frank Radmelič	12891	1,000.00	1,500.00
15	Josip Barič	16439	1,000.00	
15	Marija Rogina	757	500.00	1,500.00
16	Marka Škof	1103	400.00	
16	Simon Gornik	1117	500.00	900.00
21	Marijana Režek	1967	500.00	
21	Jurij Ušeničnik	1265	800.00	
21	John Dolinar	5080	550.00	1,850.00
23	Josip Rutar	7308	450.00	450.00
25	Frank Perko	1369	1,000.00	1,000.00
30	Matija Lukanič	1632	1,000.00	
30	Marija Držaj	1201	500.00	
30	Ana Šušteršič	5206	1,000.00	2,500.00
39	Marija Plut	1275	500.00	500.00
44	Bartol Čovrak	9088	450.00	450.00
45	Jernej Gorišek	7042	1,000.00	1,000.00
47	John Dolenc	6343	1,000.00	1,000.00
50	Frank Stajdohar	10452	500.00	
50	John Maradin	19117	700.00	1,200.00
53	John Mrzlikar	6282	1,000.00	1,000.00
54	Josip Pečovnik	6330	1,000.00	1,000.00
58	Jurij Bohinc	3472	1,000.00	
58	John Adamič	6694	1,000.00	2,000.00
59	John Češarek	7328	500.00	500.00
61	Frank Karas	9583	400.00	
61	Ana Moguš	2540	666.66	
61	Mihael Kalič	9261	1,000.00	2,066.66
62	Matija Kočevar	9993	250.10	250.10
70	Marija Meden	2147	150.00	150.00
72	John Homar	15038	900.00	900.00
77	Ignac Beve	5741	500.00	500.00
78	Johana Istenič	6045	200.00	200.00
79	Frank Setnikar	11815	1,000.00	1,000.00
81	Marija Hrovat	4483	570.00	570.00
84	Anton Pleše	7972	1,000.00	1,000.00
91	Štefan Lukunič	19848	850.00	
91	Josip Mikan	15746	1,000.00	1,850.00
93	Anton Lavrič	17672	275.00	275.00
94	Frank Tlakar	13910	500.00	500.00
96	Ignac Petelinšek	16023	125.00	125.00
103	John Matijevič	17745	850.00	850.00
108	Johana Flajnik	5276	1,000.00	1,000.00
112	John Judnič	7132	1,000.00	1,000.00
126	Anton Vehar	13315	1,000.00	1,000.00
131	Frank Škerjanc	20243	450.00	
131	Josip Hozjan	15183	450.00	900.00
146	Anton Polončič	16583	1,000.00	1,000.00
151	Josip Gostičnik	19213	500.00	500.00
			$38,836.76	$38,836.76

Plačana poškodnina:

2	Josip Bučar	187	$ 100.00	
2	Tomaž Koludrovich	114	100.00	200.00
7	Jernej Simončič	654	100.00	
7	Alojzij Marolt	19381	50.00	150.00
8	Alojzija Duša	6058	50.00	50.00
14	Marka Černič	1018	50.00	
14	Marka Nemanič	9633	500.00	550.00
15	Peter Jalovec	15681	50.00	50.00
25	Frank Peček	20128	50.00	50.00
29	Josip Rus	11372	100.00	
29	Marija Težak	1091	100.00	
29	Marija Babič	3394	50.00	250.00
30	Mihael Makovac	13205	50.00	50.00
33	Luka Homjak	16488	500.00	500.00
44	John Anzik	13103	40.00	40.00
47	Mato Renko	20584	50.00	50.00
53	John Turšič	2267	50.00	50.00
54	Josip Ule	6396	50.00	50.00
62	Frank Gerdešič	11737	50.00	50.00
63	Marija Markovič	4802	50.00	50.00
78	Terezija Kumar	1423	500.00	500.00
79	Jakob Hrovatin	8461	250.00	250.00
84	Simon Mrvoš	20692	50.00	50.00
86	Terezija Demšar	2504	100.00	100.00
87	Ana Adamič	3102	50.00	50.00
94	Andrej Lupša	20426	100.00	100.00
98	Helena Strojin	5929	50.00	50.00
103	Frank Janežič	17492	100.00	100.00
108	Roža Mance	2623	50.00	
108	Ana Mušič	5208	50.00	100.00
119	Lucija Kovačič	5842	100.00	100.00
			$ 3,540.00	$ 3,540.00

Plačana bolna podpora:

54	Ferdinand živortnik	9929	$ 60.00	$ 60.00
84	Frank Pekleng	12763	40.00	40.00
91	Marka Gojtan	8778	20.00	20.00
			$ 120.00	$ 120.00

Razni stroški:

Glavnim uradnikom in nadzornikom povrnitev stroškov za zamudo časa in vožnjo k sejam gl. odbora: Zamudo časa $416.19, vožnja $565.64	$ 981.83	
Amer. Slovencu za glasilo za leto 1914 $200.00, naročnino istega za dr. tajnike $125.00, tiskovina od 1. avg. do 18. dec. 1914 $292.65	617.65	
Poroštva glavnih uradnikov in dr. zastopnikov	615.50	
Obresti in premijo na obveznicah "City of New York"	686.25	
Vrh. zdravniku dr. Jos. Graheku za pregled zdravniško-preiskovalnih listov od 1. jul. do 31. dec. 1914. $107.75; zavrženi listi $11.50, mali stroški $1.20, poštnina $11.00, 74 poškodninskih spričeval $74.00	205.45	
Zavarovalninskemu zavodu Sprinfigeld, Ill., za vlogo letnega poročila	5.00	
Zavarovalninskemu zavodu Helena, Mont., za vlogo letnega poročila	10.00	
Obresti in premijo na obveznicah "State of Louisiana Port Com's	479.03	
Obresti in premija na obveznicah "Joliet Improvement"	82.51	
Nadzorniku Dunda za izdatke potrebščin in popravek pisalnega stroja	7.55	
National Printing & Publ. Co., Chicago, Ill., za 15 tisoč pravil $425.00; ekspresni in poštni stroški $82.18, tiskovine $51.02	558.20	
Joliet Republican Printing Co. za kuverte	13.50	
Državnemu tajniku države Colorado, za vlogo listin	13.50	
John A. Martin, Pueblo, Colo., za odvetniško delo pri dobitvi postavnega dovoljenja "license"	15.00	
O'Donnell, Donovan & Bay, za odvetniško delo	20.00	
Thos. H. Cannon, za pregled in ureditev pravil	100.00	
Za korekturo in pomoč pri prestavi pravil na angleščino	25.00	
Državnemu tajniku države Illinois, za kopijo zavarovalninskih postav	7.60	
Venec in drugo pok. članom gl. odbora Rev. John Kranjec-u in Avgust Poglajen-u	34.00	
Predsedniku povrnitev stroškov za vožnjo in zamudo časa po Jednotinih opravkih v Springfield, Ill., $13.40 in Gary, Ind., radi dr. 124 $13.56	26.96	
Glavnemu tajniku za ureditev knjig in listin po novem sistemu	100.00	
Za upravne stroške v gl. uradu	100.00	
Sliko glavnega odbora	27.00	
Abb Landis, Actuary, za napravo poročila o vrednosti certifikatov (Valuation report)	167.23	
Davek od posestva John B. Stukel $137.58, special improvement $74.91	212.49	
Zavarovalnino proti požaru pri posestvu John B. Stukel	39.57	
Fraternal Congress organizaciji za pristopnino	10.00	
Zavarovalninskemu oddelku, Springfield, Ill., za potrditev listin	5.00	
Vloženega na banko v Chicago, Ill., za plačevanje stroškov za "Glasilo"	4,600.00	
Plačo predsedniku za prvo polovico leta 1915	250.00	
Plačo gl. tajniku za prvo polovico leta 1915	1,500.00	
Plačo blagajniku za prvo polovico leta 1915	150.00	
U. P. Dept. za koverte z 2c znamkami	132.00	
Poštnina in brzojavi gl. uradnikov	13.70	
Ekspresni stroški	13.13	
Telefoni in brzojavi	47.68	
Razsvetljavo	44.84	
Voda	9.02	
Premog	80.57	
Oskrbovanje hiše	90.00	
E. H. Lennon, City Collector, za odtok (sewer) in vodovod delež štev. 433 in štev. 434	34.42	
Davek od Jednotine Hiše	72.24	$ 12,203.42

Kupljene obveznice:

Obveznice City of New York	$10,000.00	
Obveznice State of Louisiana Port Com's	10,000.00	
Obveznice Joliet Improvement	10,000.00	$ 30,000.00
Vlogo na First National Bank of Rocksprings, Wyo.	$10,000.00	$ 10,000.00
Posojilo na posestvo na Sublot 142 and the Easterly part of sublot 143 in Foreman, Bates and Stone's Subdivision of part of original one Hundred acres lot 346, as shown by the recorded plat in Volume 8, Cuyahoga County, Cleveland, Ohio	$25,000.00	$ 25,000.00
Skupna izplačila od 1. jan. do 30. junija 1915		$119,700.18

PREGLED DENARNEGA PREMOŽENJA K. S. K. JEDNOTE.

Posojenega na različna posestva in zemljišče		$142,250.00
15 obveznic Com'l Nat'l Safe Deposit Co., Chicago, Ill., po $1,000		15,000.00
10 obveznic City of Joliet Street Improvement po $1,000		10,000.00
Obveznice Woodruff Safe Deposit Co., Joliet, Ill.		10,000.00
Obveznice North Chicago Special Assess., North Chicago, Ill.		4,200.00
Obveznice City of Joliet Street Improvement		4,000.00
Obveznice City of New York, N. Y.		10,000.00
Obveznice State of Louisiana Port Com's		10,000.00
Obveznice City of Joliet Improvement		6,500.00
Uloženega na obresti na Joliet National Bank, Joliet, Ill.		10,000.00
Uloženega na obresti na Joliet Trust & Savings Bank, Joliet, Ill.		10,000.00
Uloženega na obresti na First National Bank, Joliet, Ill.		20,000.00
Uloženega na obresti na Mercantile National Bank, Pueblo, Colo.		5,000.00
Uloženega na obresti na German National Bnk of Allegheny, Pittsburg, Pa.		5,000.00
Uloženega na obresti na First Nat'l Bank of Allegheny, Pittsburgh, Pa.		5,000.00
Uloženega na First National Bank of Laurium, Mich.		5,000.00
Uloženega na Farmers & Miners National Bank, Forest City, Pa.		5,000.00
Uloženega na First National Bank of Calumet, Mich.		5,000.00
Uloženega na First National Bank of Chisholm, Minn.		10,000.00
Western National Bank, Pueblo, Colo.		5,000.00
Uloženega na First National Bank, Rocksprings, Wyo.		10,000.00
Jednotina hiša		9,000.00
Uloženega na čekovni promet na Joliet National Bank, Joliet, Ill., po 2½% obresti		35,102.55
Skupna svota		$351,052.55
Preostanek denarja dne 30. junija 1915		$351,052.55
Jednoti pripadajoči denar 30. junija 1915 še ne vplačan oziroma vplačljiv:		
Še ne plačani asesmenti od strani društev	$ 526.59	
Obresti od posojil na hipotekah	2,657.60	
Obresti od obveznic	800.92	
Obresti od bančnih vlog	269.45	
Najemnina dvorane	10.00	$ 4,264.56
Skupno denarno premoženje		$355,317.11

Inventar Jednote:

Notranja oprava gl. urada	$ 432.13	
Shrambe za listine	594.10	
2 pisalna stroja (Typewriters)	152.00	
Seštevalni stroj (Adding Machine)	266.75	
Blagajnica (Safe)	85.00	
Pisalna miza	38.50	
Miza za pisalni stroj	29.50	
Check Protector	30.00	
Druge male potrebščine v uradu	16.80	
Pečat Jednote	18.00	
3 kovčegi	17.00	
Mimeograph	35.00	
Zastava	153.50	
Mali pečati in drugo	29.80	
Stiskalnica	10.00	
Znaki za člane in članice	280.14	
Znaki gl. uradnikov	150.75	
Knjige, tiskovine in pravila	2,600.00	$ 4,938.97
Skupno Jednotino premoženje 30. jun. 1915		$360,256.08

Dolg Jednote.

Še neplačana smrtnina	$33,707.15	
Še neplačana poškodnina	250.00	
Še neplačana bolna podpora	40.00	
Dolg društvom	18.89	
Drugi dolgovi	63.70	
Vrh. zdravniku za pregled zdrav. preiskov. listov	157.29	$ 34,237.03
Po odštetju vsega dolga ostane čistega Jednotinega premoženja		$326,019.05

Predstoječe finančno poročilo gl. uradnikom in nadzornikom K. S. K. Jednote na sejah 12., 13. in 14. julija 1915, bratski predloženo v potrdilo.

JOSIP ZALAR, gl. tajnik K. S. K. J.
PAUL SCHNELLER, gl. predsednik K. S. K. J.
JOHN GRAHEK, blagajnik K. S. K. J.

Mi spodaj podpisani nadzorniki K. S. K. Jednote potrjujemo, da smo pregledali račune in knjige glavnega tajnika in blagajnika Jednote, ter našli vse v popolnem redu. Joliet, Ill., 14. julija 1915.

Nadzorniki K. S. K. Jednote:
Joseph Dunda, Geo. Thomas, John Povsha, Frank Petkovšek, Frank Frančič.

State of Illinois,
County of Will.

The Trustees of the G. C. S. C. U. of U. S. A. have declared upon oath the above statement to be true and correct to the best of their knowledge and belief. Subscribed and sworn to before me this 14th day of July A. D. 1915.

JOHN VIDMAR, Notary Public.

PRISTOPILE ČLANICE.

K dr. sv. Ane 139, La Salle, Ill., 7442 Ajster Terezija 23, 500. spr. 17. jun. 1915.

K dr. sv. Jožefa 7, Pueblo, Colo., 7443 Ahlin Frančiška 24, 1000 — 7444 Kadunc Uršula 27, 1000. spr. 23. maj. 1915.

K dr. sv. Ant. Pad., 72, Ely, Minn., 7446 Dolenc Marija 31, 500. spr. 19. jun. 1915.

K dr. Mar. Čist. Spoč., 104, Pueblo, Colo., Ilič Rozi, 21, 1000, spr. 18. jun. 1915.

K dr. sv. Ane 127, Waukegan, Ill., 7448 Leben Alojzija 19, 1000, 28. jun. 1915.

K dr. Mar. Sed. Žal. 81, Pittsburgh, Pa., 7449 Pavlovič Stoja 39, 1000. spr. 27. jun. 1915.

K dr. sv. Jan. Krstn. 60, Wenona, Ill., 7450 Boldan Marija 30, 1000. spr. 10. jun. 1915.

K dr. Marije Vnebovzete 77, Forest City, Pa., 7451 Uršič Cecilija 23, 500, spr. 11. jul. 1915.

K dr. sv. Barbare 92, Pittsburgh, Pa., 7452 Makar Katarina 20, 1000, spr. 12. jul. 1915.

K dr. sv. Ane 134, Ind'polis, Ind., 7453, Koss Roza 29, 1000. spr. 11. jul. 1915.

K dr. sv. Rozalije 140, Springfield, Ill., 7454 Henigman Marija, 16, 1000. spr. 11. jul. 1915.

K dr. sv. Vida 25, Cleveland, O., 7455 Planinšek Marija 30, 500. — 7456 Anzelj Jozefa 35, 500, spr. 3. jul. 1915.

K dr. sv. Cirila in Metoda 135, Gilbert Minn., 7457 Čampa Franca, 26, 1000. — 7458 Visovati Jadviga, 36, 500 spr. 4. jul. 1915.

PRESTOPILI ČLANI.

Od dr. sv. Jan. Krstn. 20, Ironwood, Mich., k dr. sv. Cir. in Metoda 144, Sheboygan, Wis., 5752 Šterk Ant. 28, 1000, 6. jun. 1915.

Od dr. sv. Jožefa 16, Virginia, Minn., k dr. Mar. Rož. Venca 131, Aurora, Minn., 2526 Simonič Jurij 26, 1000, 2. jun. 1915.

Od dr. Mar. Rož. Venca 131, Aurora, Minn., k dr. sv. Jan. Krstn. 13, Biwabik, Minn.,16048 Praznik Josip 30, 1000, — 20697 Kalin Franc 35, 1000, 6. jul. 1915.

Od dr. Mar. Sed. Žal. 50, Allegheny, Pa., k dr. sv. Alojzija 88, Mohawk, Mich., 17395 Princ Matija, 29, 1000, 4. jul. 1915.

PRESTOPILE ČLANICE.

Od dr. sv. Jan. Krstn. 20, Ironwood, Mich., k dr. sv. Cir. in Metoda 144, Sheboygan, Wis., 4890 Šterk Marija 33, 1000. 6. jun. 1915.

Od dr. sv. Jožefa 16, Virginia, Minn., k dr. Mar. Rož. Venca 131, Aurora, Minn., 4588 Simonič Marija 31, 500. 28. jun. 1915.

Od dr. Mar. Pomagaj 121, Little Falls, N. Y., k dr. sv. Jožefa 12, Forest City, Pa., 6261 Brenčič Marija 22, 500. 11. jul. 1915.

Od dr. Mar. Rož. Venca 131, Aurora, Minn., k dr. sv. Jan. Krst. 13, Biwabik, Minn., 4476 Praznik Neža 28, 1000. 6. jul. 1915.

SUSPENDOVANI ČLANI ZOPET SPREJETI.

K dr. sv. Barbare 24, Blocton, Ala., 17438 Brežinski Filip, 30, 1000. 20. jun. 1915.

K dr. sv. Alojzija 47, Chicago, Ill., 3443 Lavtar Frank 34, 1000. 26. jun. 1915.

K dr. sv. Jožefa 16, Virginia, Minn., 10369 Škof Ivan 23, 1000. 12. jul. 1915.

K dr. Mar. Device 33, Pittsburg, Pa., 16665 Dejan Ivan 19, 1000. — 11886 Lenčur Tomaž 22, 1000. 4. jul. 1915.

K dr. sv. Cirila in Metoda 59, Eveleth, Minn., 3940 Debeljak Ludvik 28, 1000. 12. jul. 1915.

K dr. sv. Jan. Evang. 9148 Švigelj Alojz 19, 500. 5. jul. 1915.

K dr. sv. Jurija 73, Toluca, Ill., 19485 Teči Blaž. 44, 500. 8. jul. 1915.

K dr. sv. Ant. Pad. 87, Joliet, Ill., 20826 Filak Jurij 36, 500. 12. jul. 1915.

K dr. sv. Jurija 100, Sunnyside, Utah, 18620 Režek Marko 36, 1000. 5. jul. 1915.

Dr. sv. Cirila in Metoda 59, Eleveth, Minn., 12956 Lušin Jakob 19, 1000. 14. jul. 1915.

SUSPENDOVANE ČLANICE ZOPET SPREJETE.

K dr. Mar. Čist. Spoč., 80, S. Chicago, Ill., 5272 Bokal Terezija 34, 1000. 20. jun. 1915.

K dr. sv. Jožefa 16, Virginia, Minn., 777 Škof 41, 500. 12. jul. 1915.

SUSPENDOVANI ČLANI.

Od dr. sv. Jožefa 57, Brooklyn, N. Y., 19274 Fon Ivan 33, 1000. 23. jun. 1915.

Od dr. sv. Janez. Evang. 65, Milwaukee, Wis., 9148 Švigel Alojz 19, 500. — 18747 Ajdešček Josip 22, 500. 20. jun. 1915.

Od dr. sv. Jožefa 7, Pueblo, Colo., 19445 Francelj Franc 18, 1000. — 18707 Garvas Josip 18, 1000. — 20201 Pavlin Jurij 27, 1000.

Od dr. sv. Barbare 24, Blocton, Ala., 3388 Šuštaršič Matija 24, 1000. — 6326 Šuštaršič Josip 34, 1000. — 15381 Pavluh Ivan 38,

Od dr. sv. Roka 15, Allegheny, Pa., 15820 Piršič Anton 16, 1000. 21. jun. 1915.

Od dr. sv. Barbare 23, Bridgeport, Ohio, 12218 Drenšek Ivan 24, 1000. 24. jun. 1915.

Od dr. sv. Barbare 96, Kaylor, Pa., 20528 Križmanič Marko 25, 1000, — 18821 Perkovič Anton 26, 500. 25. jun. 1915.

Od dr. sv. Jožefa 122, Rock Springs, Wyo., 16466 Tolar Franc 19, 1000. 26. jun. 1915.

Od dr. sv. Ant. Pad. 87, Joliet, Ill., 9241 Libersher Ivan 18, 1000, — 20230 Poldan Franc 19, 1000. — 20820 Filak Jurij 36, 500. 28. jun. 1915.

Od dr. sv. Cirila i n Metoda 8, Joliet, Ill., 17103 Klampfert Martin 22, 1000. 27. jun. 1915.

Od dr. Mar. Sed. Žal. 84, Trimountain, Mich., 20689 Marinič Miha 26, 1000. 26. jun. 1915.

Od dr. sv. Jurija 73, Toluca, Ill., 13822 Sterbenz Leopold 27, 1000, — 19485 Teči Blaž 44, 500. 29. jun. 1915.

Od dr. sv. Nikolaja 67, Steelton, Pa., 13690 Krašovac Anton 17, 1000. 19. maj. 1915.

Od dr. sv. Frančiška Seraf., 48, New York 19065 Kralj Ignac 29, 500. 27. jun. 1915.

Od dr. sv. Jan. Krst. 14, Butte, Mont., 17590 Panijan Anton 24, 1000. — 3569 Miller Jurij 32, 1000. 28. jun. 1915.

Od dr. sv. Štefana 1, Chicago, Ill., 16622 Zokal Franc 36, 500. 8. jul. 1915.

Od dr. sv. Cirila in Metoda 4, Tower, Minn., 427 Kostelc Ant. 45, 1000. 11. jul. 1915.

Od dr. sv. Jan. Krstn. 14, Butte, Mont., 9316 Špehar Nikolaj 31, 1000. 30. jun. 1915.

Od dr. sv. Petra in Pavla 51, Iron Mt., Mich., 12467 Svolšek Josip 40, 1000. 11. jul. 1915.

Od dr. sv. Frančiška 66, Cleveland, Ohio, 20301 Gorenc Franc 23, 500. 4. jul. 1915.

Od dr. sv. Petra in Pavla 91, Rankin, Pa., 19191 Pavlovič Ivan 32, 1000. 11. jul. 1915.

Od dr. sv. Cirila in Metoda 101, Lorain, O., 14090 Ulakovič Mihael 41, 500. 5. jul. 1915.

Od dr. sv. Družine 136, Willard, Wis., 19255 Bukovec Josip 33, 500. 3. jul. 1915.

Od dr. sv. Cirila in Metoda 144, Sheybogan, Wis., 19952 Ilovšek Anton 16, 500. — 1904 Erste Matija 18, 500. 12 jul. 1915.

Od dr. sv. Martina 126, Mineral, Kans., 20072 Podbevšek Franc 19, 500. — 20073 Podbevšek Jakob 24, 500. 11. jul. 1915.

ODSTOPILI ČLANI.

Od dr. sv. Jožefa 110, Barberton, Ohio, 11195 Rataj Ivan 29, 500. 27. jun. 1915.

Od dr. sv. Jožefa 122, Rock Springs, Wyo., 13086 Šubic Ivan 26, 1000. 26. jun. 1915.

SUSPENDOVANE ČLANICE.

Od dr. sv. Jožefa 7, Pueblo, Colo., 6066 Neža Pavlin 27, 1000. 24. jun. 1915.

Od dr. sv. Barbare 24, Blocton, Ala., 2136 Šuštaršič Rozalija 29, 500. — 4256 Pavluh Effa 36, 500. 20. jun. 1915.

Od dr. sv. Barbare 96, Kaylor, Pa., 5493 Perkovič Jelena 22, 500. 25. jun. 1915.

Od dr. Mar. Sed. Žalosti 81, Pittsburg, Pa., 5458 Barbiš Terezija 24, 1000. — 4752 Jurič Marija 39, 1000. 27. jun. 1915.

Od dr. Mar. Pomagaj 119, Rockdale, Ill., 5718 Penko Katarina 40, 1000. 30. jun. 1915.

Od dr. sv. Jan. Krstn. 14, Butte Mont., 1646 Miller Jožefa 23, 500. — 3760 Deutschman Marija 24, 1000. 28. jun. 1915.

Od dr. sv. Štefana 1, Chicago, Ill., 5229 Zokal Neža 37, 1000. 8. jul. 1915.

(Konec prih.)

JOSEPH ZALAR, glavni tajnik K. S. K. J.

SKRIVNOST NAJDENKE.

Povest, — za slovensko ljudstvo priredil A. K.

(Konec).

"O otrok, moj srčkani sinko!" je zahripal mož in položil svojo glavo na njegove nežne prsi in bridko zaplakal.

Žena se je obrnila stran, stopila k oknu in se ozrla po vrtu. Otroku pa ni bilo po volji, da ga je mati zapustila, in je začel jokati na vse grlo. Mati se je vrnila in dejala nenavadno ljubeznjivo:

"Toži se mu, nebogljenčku — sicer bi ne jokal. Čakaj, da ga nesem spot in ga potolažim! Potem ga boš lahko pogledal še enkrat!"

Mož je zopet poljubil dečka na čelo in lice ter ga naglo pokrižal s svetim križem na čelu, ustnah in prsih. Pri tem se je dotaknila njegova roka ženine roke. Čutil je, kako je zatrepetala žena in kako je njemu samemu šinila kri v lica in senca. Žena je odnesla otroka in Lokar je moral zopet čakati dalj kakor četrt ure. Ko se je vrnila, je sedel mož ob miznem vogalu in si z dlanjo zakrival obličje. Zdelo se je, da čaka grofica njegove besede, toda ko je mož le molčal in se ni ganil z mesta, je sedla tik njega in se ozrla nanj, rekoč:

"Lokar!"

Kakor bi ga bil pičil gad, tako je planil mož pokonci pri tej besedi. "Lokarja" ga je imenovala — svojega moža! Niti slutila ni, kako ga je zaskelelo v srcu tako nazivanje. Kakor bi imela pred seboj tujca, o katerem ne vé odkod in kaj

"Lokar!" je rekla žena vnovič.

"Tilka", je prosil mož, "Marietta, oh, ne imenuj me več tako!"

"Kako vendar? Saj ne vem drugače . . . "

"Tako, kakor si me imenovala in klicala nekdaj!"

"Veš, da ne morem, dokler so najine stvari tako zasukane . . . . Ko bi ne bil tako neusmiljeno porušil vezi, ki so nekdaj družile najina srca v zadovoljstvu in sreči, bi bilo še zdaj vse dobro . . . "

"Da vem, da sem kriv sam in moja zaslepljenost; ali tega ne veš, kako me je to bolelo, koliko sem ta čas pretrpel zaradi tebe."

"Misliš, da sem bila jaz vesela in srečna, če si bil ti nesrečen...?"

Tu sta zopet oba umolknila. Mož je zrl vanjo s prosečimi očmi. žena pa je povesila trepalnice in vrtila prstan, ki ga je še vedno nosila na roki. Nato je rekla prisiljeno:

"Prav posebno nesrečnega se nisi mogel čutiti, ko si se tako pozno spomnil mene."

"Ti me žališ. Tilka!" Niti za trenutek nisem nate pozabil, noč in dan si bila edina moja misel!" je zatrjeval mož slovesno.

"Jaz nisem nikoli tega opazila! Dalj kakor leto živiva ločena, pa čujem danes šele prvič o tebi."

"Tilka, nisem si upal semkaj!"

"Ni res! Tvoj nesrečni ponos ti ni pustil."

"Saj ne tajim, da me tvoje zaničevanje in preziranje ni bolelo."

"A tako? Čakal si, da bi bila prišla prosit tvoje milosti kakor skesana grešnica."

"Jaz bi bil prišel sam prosit, če bi me bila ti tupatam vsaj po strani milostno pogledala."

"Kdaj pa naj bi bila storila to, ko se danes vidiva šele prvič?"

"Dobro se spominjaš, ko si se lansko jesen z očetom peljala mimo vostilne "Pri zvezdi". Vse ljudi si piriazno pozdravljala, e ko si ugledala mene, si se naglo ozrla stran in se pomilovalno nasmehnila."

"Tu si se pa pošteno varal. Verjemi mi, da te sploh opazila nisem."

"Tako? Še opazila ne? In mene je ta dogodek tako potrl, da sem trpel zaradi njega tedne in tedne . . . Kaj pa tisto pismo in denar?"

"Kakšno pismo? Kateri denar?"

"Tvoj oče mi je pisal nekaj pisem, ki so bila zame žaljiva — o tebi ni bilo v njih niti pozdrava, niti najmanjše besedice."

"Jaz ne vem ničesar o kakih pismih, nisem jih ne pisala, ne čitala. Oče je bil po pravici nekoliko nevoljen, menda mu tega ne boš tako hudo zameril."

"Toda to še ni bilo najhujše. Poslal mi je osem tisočakov za tvojo vzgojo v naši hiši, meneč, da se vse lahko poplača z denarjem. Kakor ti je znano, sem jih takoj vrnil. Ne maram takega denarja, dasiravno sem navaden kmet."

"Tudi o tem mi oče niti besedice ni omenil," je trdila grofica v zadregi; poznalo se ji je, da jo je sram tega očetovega ravnanja. "Moj Bog, veš, da bi ne bila dovolila, če bi bila vedela . . . Hudo mi dé, da se je kaj takega zgodilo."

Lokar je bil popolnoma presenečen. Milo se mu je storilo pri srcu, da je tako napak sodil o svoji ženi. Že je bil pripravljen, da bi jo prosil odpuščenja, ali tedaj mu je šinila nova misel v glavo.

"In ko je prišel moj otrok na svet, sem prejel samo kratko in hladno naznanilo, kakršno se pošilja napol tujim ljudem. Nobene besede ne o tebi, ne o otroku, kakor bi mi ne smelo biti nič mar! Take sreče ob rojstvu prvega otroka bi ne prvoščil niti najhujšemu sovražniku!"

Zopet sta zalili sram in rdečica grofičino obličje. Dokaj časa ni mogla dobiti primerne besede, slednjič je odgovorila boječe:

"Seveda, ko sem morala vse dopisovanje prepustiti očetu. Stari mož je vsled svojih bridkih izkušenj precej nezaupljiv in me čuva z neko ljubosumno ljubeznijo; napram tujcem ali manj poznanim je tupatam res nekoliko osoren, dasiravno želi v srcu vsakemu najbolje. — Prosim te, ne gnevaj se zaradi tega . . . Prav rada bi poravnala krivico, ki ti jo je storil, in ti zato dajem nekako zadoščenje. Če ti je drago, lahko vzameš otroka."

"Katerega otroka?" je vprašal mož presenečen in prestrašen. Zadelo ga je kakor strela z jasnega neba.

"I katerega? Svojega!"

"Tilka, ali se šališ, ali je resnica?"

"Kaj se bom šalila, če ti pa rečem! Premislila sem, le vzemi ga!"

Molče je mož strmel vanjo in še vedno ni mogel verjeti. Toda obenem se mu je stemnilo obličje in vprašal je nekoliko nevoljno:

"Torej ne maraš otroka, Tilka? Kako da ga nimaš več rada?"

"Saj ga imam rada," je odvrnila, "bolj kakor svoje življenje. Smiliš se mi, ker si tako osamljen, in imaš tudi nekaj pravice do njega."

Govorila je mehko, ljubeznjivo — spravljivo . . .

"Tilka," je odgovoril mož ginjem, "te žrtve ti nočem nalagati. Zadovoljen bom, če bom smel otroka tuintam samo videti in če mi ne boš zapirala vrat, kadar bom prišel."

"Torej nočeš ničesar od mene? Mislila sem, kako boš vesel moje ponudbe."

"Samo nekaj bi te prosil, če bi bilo mogoče — da mi vse odpustiš. Drugega si ne želim. O Tilka . . . !"

Zdrsnil je prednjo na kolena in z obema rokama stisnil njeno desnico. Grofica ga je lahno potegnila kvišku in Lokar je čutil, kako je pri tem trepetala njena gorka desnica.

"Ali torej res nočeš otroka?" je vprašala iznova in se skušala pomiriti.

"Iz srca rad — Bog mi je priča! Ali kaj boš revica počela brez njega? Smilil bi se mi črviček, ki bi pri meni ne imel matere in bi ga morale dekle pitati."

Tilka mu je nežno pogledala v oči in je odgovorila z izpremenjenim glasom:

"France, kaj pa če bi še mati šla z njim?"

"Kaj si rekla, Tilka?" je zahripal mož in si otrl solzo.

"Če bi šla z otrokom domov, na Lokarjevino?"

"Na posete, misliš?"

"Ne, France, da ostanem pri tebi — kot žena!"

Mož je strmel kakor okamenel. Ni si upal verjeti, da je prav umel njene besede. Pa saj so ga zrle njene oči tako zvesto in ljubeče. Najrajši bi jo bil objel krog vratu in goreče poljubil, toda oplašila ga je njena vzvišena, očarujoča postava in ostal je nepremično na svojem mestu. Tedaj se je sklonila žena k njemu, ga lahko objela krog rame in ga nežno in iskreno poljubila. Le napol je čul njene prosеče besede:

"France, odpustiva drug drugemu! Naj bo odslej vse pozabljeno!"

Segla mu je v roko in zdaj sta si v svoji prekipevajoči ljubezni vedela toliko povedati, da ni hotelo zmanjkati sladkih besedi, da so jima vrele iz srca, kakor vre studenčnica iz neusahljivega vrelca. Slednjič ga je vprašala žena kar naravnost:

"France, kdaj pojdeva domov?"

"Kadar hočeš, dušica, danes, jutri . . . kar reci . . . ! Ne, ne, poprej ti moram doma pripraviti, da boš sprejeta, kakor se zate spodobi!"

"Srček, čemu to?" je ljubkovala žena, "saj ne potrebujem drugega kakor tvoje ljubezni . . . "

"Tilka," je odgovoril persrečni mož v skrbeh, "pozabila si, da je tudi mož navaden kmet in da si ti visokega rodu — grofica."

"Da sem le tvoja žena, to mi je najljubša čast . . . "

"Ali kaj bo z očetom? Za Boga, kaj bo dejal na to?" ga je zaskrbelo vnovič.

"I kaj bo dejal? Moja sreča je njegova sreča . . . Ljubi me tako iskreno, da mi ne bo odbil nobene prošnje. Sicer sva pa že zdavnaj dogovorjena, kaj bi bilo potem, če bi me ti prišel iskat."

"Kaj? Govori, prosim . . . "

"Postavil bo na Zlatem brdu poleg tvoje domačije vilo ali gradič, kjer bomo bivali skupaj v miru in sreči. Seveda bova še vseeno lahko gospodarila kakor poprej."

"Ni mogoče! Kar misliti si ne upam o tem, Tilka . . . Oh, kako si dobra in skrbna! Zdi se mi, kakor bi bil začaran pastir, ki ga je lepa kraljičina povišala v svoj plemeniti stan . . . Kako naj ti povrnem tvojo ljubezen? Vdan ti bom vse žive dni kakor pokoren hlapec . . . "

Sklonil se je ponižno pred njo ter skušal ujeti njeno desnico, da bi jo poljubil. Toda žena mu jo je odtegnila in pripomnila resno:

"France, tudi zdaj naj ne bo med nama nobene razlike. Kakor sva si bila poprej tako ostaneva v bodoče . . . "

Nato je vstala od mize, ga lahno poljubila na čelo ter smuknila iz sobe. Topot se je vrnila takoj — prinesla je dete in ga položila možu v naročje. Iz oči ji je žarela tiha in blažena materinska sreča. France je vzel dete in ga dolgo, dolgo ljubkoval, božal in poljubljal . . .

— — — — — — — — — — — — — — — — — — — —

Popotnik, ki je prišel čez leto dni po dolini mimo Zlatega brda, je ugledal na griču poleg Lokarjevega doma nov, ponosen gradič, ki se je videl daleč naokoli. V njem je stanovalo troje srečnih ljudi in dvoje nedolžnih angeljčkov. Prvi je bil star šele poldrugo leto, a je že čul, če si zaklical njegovo ime: Lorenzo — drugega pa so pred kratkim prinesli božji krilatci na zemljo in mu je bilo ime Francek.

Listnica uredništva.

Član v Barberton, Ohio. Ako imate morda še pravila XI. konvencije, vršeče se v So. Chicagu, Ill., l. 1911 pri rokah, poglejte na strani in 6 in 7 isto zadevo, pa se boste prepričali, da se dotična oseba še sedaj laže. Pozdravljeni!

ROJAKI POZOR!

Imam še nekaj akrov najboljše zemlje na prodaj. Zemlja se nahaja blizu mesta, železnice, premogokopov, tovarn in žag, kjer je podnebje najbolj ugodno, kjer ni zime in ne hude vročine. Dobite je zemljo po jako nizki ceni.

Pišite takoj za pojasnila na:

J. Potoshnik
1035 E. 71. st. St. Seattle, Wash.
Advr. št. 25. — 32.

JOHN MOŽINA

slovenska grocerija in mesnica
1039 Prescott St. vogal 11th St
North Chicago, Ill.
(Telefon št. 466)

Priporočam svojo zalogo raznovrstnega vedno svežega grocerijskega blaga in mesnico. **NIZKE CENE, DOBRO BLAGO IN TOČNA POSTREŽBA** je moje geslo. **ROJAKI K ROJAKU.**
2. 3. — 5. 3. H.

FARME IN FARMERSKA KMETIJIŠČA

v okolici Jump River, Taylor County, Wis., imajo vse prednosti, katere so potrebne za uspešno kmetovanje. Rodovitna zemlja, zdravo podnebje, dovolj dežja, dobre železniške zveze, dobre ceste, dobre šole. Cena farmerskih zemljišč akr $20.00 in više. Plačilni obroki 8 let. Pri čiščenju zemlje se dela življenje z "bolci," "tajsi," klafterskimi drvami in z žganjem oglja. Edina slovenska naselbina, ki se peča z žganjem oglja. Oglejte si kraj, zberite kos zemlje, zasigurajte si zdravo delo v naravi, kruh in neodvisnost ter blagostanje ameriškega farmerja. Obdelane in opremljene farme po raznih cenah

WM. BRUMSHMID,
(Ad.) **Jump River, Wis.**

POZOR ROJAKI!

Spodaj podpisani imam na prodaj v okolici **Willard** in **Greenwood, Wisconsin,** dosti zelo rodovitne zemlje; torej če katerega veseli isto kupiti, ali iti na farmo naj mi piše, ali naj se pa osebno obrne na spodaj podpisanega:

Gregor Seliškar
R. 5. box 26
Greenwood, Wis.
Ad. 5. 5. — 11. 5.

NAZNANILO.

S tem naznanjam, da se je nekaj naših domačinov naselilo v novi **katoliški naselbini** v Alabami, kjer ni snega, ne slane in ne neurja.

Podnebje v tej državi je fino, zemlja in voda dobra. Od tu se lahko pridelke proda in drugam pošilja.

To naselbino je priporočila: "The Catholic Colonization Society of U. S. A." Priporočena je tudi od škofijskega urada v Alabami.

Pišite meni za pojasnila! Lahki kupni pogoji!

Math Cesar,
1900 W. 22nd St., Chicago, Ill
Telefon Canal 80
2. 10—8. 10 15

UGODNA PRILIKA.

Na prodaj je en blok od slovenske cerkve v Chicagu lesena hiša z dvema stanovanji po 4 sobe Skupni mesečni rentni dohodki znašajo $18.-- Hišo prodaja vdova, ker ne more več vzdrževati plačil, ki pridejo na hišo to leto

Cena hiše $1425.00. Gotovine je treba samo $500.00; potem pa mesečno po $10.00.

Za pojasnila se obrnite na

Frank Kosmach,
2116 W. 22. St., Chicago, Ill.
Telefon: Canal 2138.

Marija Sluga

4134 West 31st St.
Chicago, Ill.
TELEPHONE:
Lawndale 8390.
izkušena in z državnim dovoljenjem potrjena
BABICA
se uljudno priporoča slovenskim in hrvaškim ženam.

Frank Petkovšek
720 Market Street
WAUKEGAN, ILLINOIS.

Zastopnik raznih parobrodnih družb. Pošilja denarje v staro domovino in opravlja notarske posle.

Se toplo priporoča Slovencem v Waukegan in okolici.

Dr. Martin J. Ivec
Slovenski zdravnik
Physician-Surgeon
Vrhovni zdravnik K. S. K. J.
900 N. Chicago St.
Corner Clay St.,
JOLIET, ILL.
Urad zraven slov. cerkve.
Telefon N. W. 1012, all Chicago
telefona: Urad 1354 J.
Dom 2192 L.

"ZA VSEBINO OGLASOV je uredništvo le toliko odgovorno, kolikor določa zakon"

Telefon: 617 R.

LOUIS M. PTAK

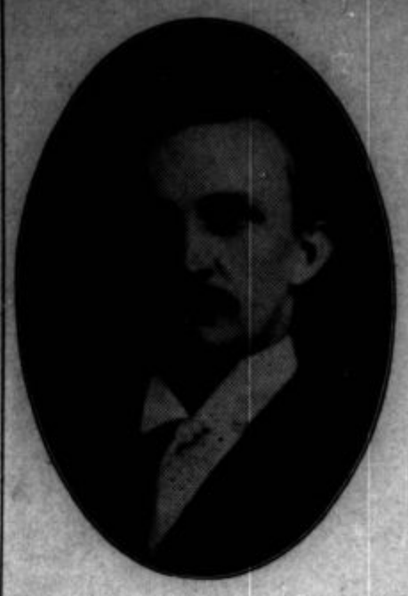

oblastv. potrjeni
POGREBNIK
210 St. Marks Street
PERU, ILL.

Se toplo priporoča rojakom Slovencem v Peru, La Salle, Oglesby in Depue, Ill., za oskrbo pogrebov. Jaz sem rodom Ceh in sem edini pogrebnik v tem kraju ter okolici, ki je tudi član K. S. K. J. Na razpolago imam vedno ambulančni voz, ter kočije za razne prilike: poroke, krstije, itd. Člani podpirajte člane!

TEL.: CANAL 6027.

PRVA SLOVENSKO-HRVATSKA MLEKARNA

F. GRILL'S DAIRY
1818 W. 22nd St., Chicago, Ill.

Pozor gospodinje! Ako rabite pri gospodinjstvu **sveže mleko, dobro sladko, ali kislo smetano,** (Cream) ali okusno, **doma narejeno maslo,** (Butter) oglasite v moji mlekarni.

Jaz prodajem mleko, ki je pasterilizirano; dobivam ga naravnost od farmerjev. Mleko je preje natančno preskušeno in pregledano od Mestnega zdravstvenega urada (Health Department) predno gre iz mlekarne; torej garantiram ali jamčim, da je naravno. Mleko take vrste je posebno priporočati **otrokom rejencem.**

Mleko razvažam po hišah točno vsak dan o pravem času.

Za obilna naročila se toplo priporočam:

FRANK GRILL.
slovensko-hrvatski mlekar
1818 W. 22nd St., Chicago, Ill.

JOSIP ZALAR
JAVNI NOTAR
1004 N. Chicago Ave., Joliet, Ill.
izdeluje vsakovrstne pravoveljavne listine in izvršuje vse v notarsko stroko spadajoče zadeve za Združene Države in staro domovino.
Chicago tel. 1048 N. W. 770.

M. POGORELC
trgovec z zlatnino
29 E. Madison St. Room 1112.
CHICAGO, ILL.
Pišite po cenik!

PETER CULIG
JAVNI NOTAR
1245 So. Santa Fé Avenue,
Pueblo, Colo.
Izdeluje vsakovrstne pravoveljavne listine, spadajoče v **notarsko stroko** za Združene države in staro domovino.

Važen nasvet

Ako ste v zadregi, da morda potrebujete
ODVETNIKA ALI ZAGOVORNIKA
obrnite se za zaupno na:

August W. Kerr-a

ki Vam bode stal na strani in pripomogel do Vaših pravic. Ta odvetnik je prijatelj delavcev, ker je vrhovni svetovalec in odvetnik velike unije

United Mine Workers of America,
District 12.

Osobito se priporoča delavcem v odškodninskih tožbah. Njegov naslov je:

A. W. KERR,
ROOM 810-811
FERGUSON BUILDING
Springfield, Illinois.

United Undertaking Co.
POGREBNIKI
Podjetje, s katerim so v zvezi tudi Slovenci.
Na vogalu Union & D. St.,
Pueblo, Colo.
Se priporoča Slovencem za blagohotno naklonjenost.
3.17.16

Za zastave, regalije in vse društvene potrebščine

priporočamo
prvo in najstarejšo domačo tvrdko
F. Kerže Co.
2711 So. Millard Avenue
Chicago, Ill.

Vse delo in blago garantirano. — Ceniki zastonj. — V zalogi imam še nekaj obeskov na spomin 20. letnice K. S. K. J. kot so jih prejeli delegatje zadnje konvencije. Pozlačeni in čisto zlato.

V zalogi jih imam samo jaz in nikdo drugi ne.

JOLIET TRUST AND SAVINGS BANK

Z $1.00
se otvori lahko pri nas
hranilno vlogo
katera se obrestuje po **3%**

Joliet Trust & Savings Bank
114 N. Chicago Street
JOLIET, ILL.

Ta banka je pod državnim nadzorstvom.