CELJE, 21. OKTOBRA 1982 – ŠTEVILKA 42 – LETO XXXVI – CENA 10 DIN

NOVI tednik

GLASILO OBČINSKIH ORGANIZACIJ SZDL CELJE, LAŠKO, MOZIRJE, SLOVENSKE KONJICE, ŠENTJUR, ŠMARJE PRI JELŠAH IN ŽALEC

SEJEM BIL JE ŽIV

Tetka Jesen se tudi letos ni izneverila dolgoletni tradiciji in obiskala prav vse malčke in cicibane v naših otroških vrtcih. Pripravila jim je veselo jesensko trgatev obilnih sadežev, ki jih je prinesla s seboj. Da je bil sprejem tetke Jeseni še bolj mikaven in lep, so poskrbele tovarišice vzgojiteljice in varuhinje. Naučile so male radovedneže pesmice o jeseni in o vsem, kar ta prelepi čas spremlja. Potem pa še tržnica, na kateri je bilo mogoče kupovati jesenske dobrote, smešne buče, strašila in – kdo bi še našteval vse razkošje jesenske zabave, ki so jo v teh dneh doživljali naši najmlajši občani v vzgojnovarstvenih organizacijah.

M. A.

MLADI, BESEDA JE VAŠA!

V soboto se bo v Novem mestu pričelo največje srečanje slovenske mladine, 11. kongres Zveze socialistične mladine Slovenije.

Mladinska organizacija se bo od jutri pa do nedelje spoprijemala s problemi mladih prav v tistih točkah, ki mlade najbolj žuljijo: s problemom zaposlovanja, s stanovanjsko problematiko, z uvajanjem reforme v izobraževanju, saj dajejo prav tem problemom ključne usmeritve kongresa največ poudarka. Jasno je tudi, da bo morala slovenska mladinska organizacija v prihodnjem obdobju nameniti še več pozornosti mladim kmetijcem, kar posebej izpostavlja predlog glavnih usmeritev kongresa.

»Spoznanje in razumevanje družbenega položaja mlade generacije pomeni za našo organizacijo nujen pogoj za vključevanje mlade generacije v politični sistem socialističnega samoupravljanja in izbojevanje njenega enakopravnega družbenoekonomskega položaja. Vse to pa lahko doseže le množična, frontna, samostojna in revolucionarna organizacija mladih ljudi, v kateri bodo veljali interesi množic članstva, ne pa peščice aktivistov, kjer bo veljala odprtost in argumentiranost, ne pa zakulisje in politična zaslomba, kjer bomo spoštovali odločnost ne pa oportunizem, kjer se bodo uveljavljali raznovrstni interesi mladih ljudi, ne pa vsiljena monolitnost in nedemokratičnost, skratka v samostojni in revolucionarni mladinski organizaciji« (iz predloga osnove programskih usmeritev XI. kongresa ZSMS).

Tako je zapisano v kongresnem gradivu. Mladi delegati, predstavniki svoje generacije iz slovenskih mest, krajevnih skupnosti, združenega dela, društev in družbenih organizacij imajo prav sedaj vso možnost spregovoriti o razkoraku med teorijo in družbeno prakso, ki je značilen tudi za slovensko mladinsko organizacijo.

MARJELA AGREŽ

VARČEVALNI UKREPI ODMEVAJO

V razmišljanjih in pogovorih našega običajnega vsakdana so že nekaj časa prisotni zadnji ukrepi, ki jih je sprejela zvezna skupščina in po njenem pooblastilu zvezni izvršni svet. Gre za prvi sveženj ukrepov, ki s svojo vsebino in posledičnostjo v bistvu ne presenečajo. Lahko rečemo, da izredni ukrepi dežujejo vsak dan in skoraj vsi po vrsti podrobneje urejajo posamezna področja. V celoti so naravnani na varčevanje, omejevanje porabe in potrošnje, racionalno trošenje deviz, omejevanje potovanj v tujino, ki so mnogokrat razvrednotila našo moralo in domači dinar, manj konkretnega lahko danes že zapišemo o tistih ukrepih, ki so naravnani predvsem na odpravljanje vzrokov, ki so nas pripeljali v današnjo nezavidljivo stanje na področju energetike in neugodno devizno bilanco države.

Še vedno ni vse jasno, kako bomo organizirali in preuredili združeno delo, da bo izvozno uspešnejše in učinkovitejše, da bomo izvoz povezali z večjo produktivnostjo in delovno moralo, da bomo izvozno usmerjene delovne organizacije bolj spodbujali in podobno.

Kljub vsemu smo zbrali nekaj odmevov, ki smo jih strnili na 7. strani današnje številke NT.

MITJA UMNIK

CELJE

VODA JE BOLJŠA

Voda je bakteriološko neoporečna

Pitna voda v Celju se počasi boljša, k čemer je pripomoglo tudi čiščenje mulja iz obeh (A in B) zbirnih vodnjakov, ki se je leta in leta nabiral iz vodnjakov E in F v Medlogu. Voda je bila ves čas bakteriološko neoporečna, poslabšale pa so se njena higiensko-kemične lastnosti, zaradi prisotnosti manganovih in železovih oksidov. Od kod prisotnost teh snovi v vodnjakih E in F in kako preprečiti nadaljne onesnaževanje vode, pa je vprašanje, ki ga bodo celjski komunalci skušali rešiti z ustreznimi strokovnimi službami.

To so med drugim povedali na tiskovni konferenci, ki jo je o tej problematiki s predstavniki Vodovoda in Centra za socialno medicino in higijeno organizirala OK SZDL. Čeprav so več kot teden dni delavci komunale pospešeno čistili vodno omrežje, se še lahko zgodi, da pride do onesnažene vode v t. im. mrtvih rokavih. Večjo nevarnost predstavlja tudi občasno izklapljanje električnega toka, kot je to bilo v mesecu septembru, ko elektro ni obvestil komunale o odklopu in ta ni mogla pravočasno preprečiti večjega prodora mulja v vodovodne cevi. Po mnenju predstavnikov Vodovoda so v zadnjem času veliko naredili za boljšo preskrbo mesta s pitno vodo. Vsi ti problemi dokončno ne bodo rešeni, dokler se ne zgradi nova vodarna iz sredstev 3. občinskega samoprispevka. K izboljšanju vodnih virov na območju Levca pa naj bi pripomogla zaščita vodnega pasu z žalskim in celjskim občinskim odlokom ter ureditev levške kanalizacije kot tudi kmetijskega režima na tem območju.

Brisi, odvzeti na delovnih površinah v času do 15. septembra letos, kažejo naslednje stanje. V gostinskih obratih je bilo 50 odstotkov vzorcev oporečnih, v obratih družbene prehrane 46 % in v slaščičarnah 54%, oporečnih vzorcev.

VODA NI VZROK EPIDEMIJI

V pogovoru z novinarji je Vladimir Mayer, direktor centra za socialno medicino in higieno v Celju, predstavil letošnje stanje epidemij z grižo. Teh je bilo do sedaj 11, medtem ko je prejšnja leta v celem letu bilo največ pet epidemij. Na srečo nobena ni imela širših razsežnosti. Šlo je za družinske epidemije. Kljub temu je zaskrbljujoč podatek, da se je higiena v gostinskih obratih, objektih družbene prehrane in slaščičarnah na celjskem poslabšala glede na lansko leto. Poleg objektivnih vzrokov, pomanjkanja nekaterih živilskih artiklov, slabše kakovosti primarnih živil, pomanjkanje dezinfekcijskih pripomočkov, stanju botruje tudi pomankljiva higiena osebja, ki pripravlja hrano v teh objektih. Vse to, če ne bomo dovolj previdni, lahko pripelje do nevarnih okužb in epidemij širših razsežnosti. Zanimiv je podatek, da ena sama epidemija stroškovno odtehta dve do trikratno letno dezinfekcijo vseh obratov družbene prehrane v občini.

VVE

DOBRA LETINA

Zaradi slabega vremena so z obiranjem jabolk na Mirosanu končali v torek. Kot pravijo, so letos natrgali okrog 2700 ton jabolk. Do sedaj so trgovskim in sindikalnim organizacijam ter v drobni prodaji prodali več kot 700 ton jabolk, industriji 300 ton, v hladilnico jih bodo uskladiščili 800 ton, blizu 200 ton pa jih imajo še za prodajo. Med ukrepi, ki so jih začrtali, je tudi znižanje cene, tako da kilogram jabolk sedaj stane od 12 do 13 din. Največ jabolk pa prodajo na območje Kopra, Opatije in Nove Gorice.

T. TAVČAR

POZIV CELJSKE ZK

DOVOLJ JE OCEN

Razmere terjajo akcijo in odgovornost

Ukrepe, ki so bili sprejeti, je treba izpeljati. Odstopanj ne sme biti, prav tako pa tudi ne izjem. Komunisti so poklicani, da z osebnim zgledom dajejo ton ravnanju in obnašanju in da z enotno akcijo in polno odgovornostjo uresničujejo zahtevne stabilizacijske naloge.

To je bil le del misli, ki so jih izrekli celjski komunisti na zadnji seji Občinske konference ZKS, ko so razpravljali o trenutni politični situaciji. Glavnino razprave so namenili nalogam, ki morajo prežemati zvezo komunistov pri oblikovanju gospodarskih načrtov v prihodnjem letu. Ob tem velja poudariti, da so razprave terjale predvsem odgovornost komunistov za izpeljavo zastavljenih nalog, hkrati pa so tudi pozivale, naj se ocene o uresničevanju stabilizacijskih nalog končno sprevržejo v akcijo. To pa pomeni, da bi morali komunisti sprejeti konkreten dogovor o tem, kako sprejete naloge tudi uresničiti.

Sicer pa je bil odziv osnovnih organizacij na gradivo o idejnopolitičnih izhodiščih za pripravo gospodarskih načrtov zelo velik. Pripomb nanj je bilo mnogo, predvsem pa so komunisti v njih terjali, da bi bilo treba sankcionirati kršilce dogovora o delitvi sredstev za osebne dohodke in oblikovati jasne pogoje gospodarjenja v prihodnjem letu. Sicer pa pripomb na predlagane sklepe omenjenega gradiva iz osnovnih organizacij ni bilo. Na konferenci pa so se komunisti zavzeli za predlog, da je treba v celjski občini poenotiti pristop pri oblikovanju sprememb srednjeročnih planov.

DS

Prodajnem centru NAME
Ugoden nakup v
N
do 10% nižje cene
– v diskontu

NOVO SREDIŠČE VAŠIH NAKUPOV

PRODAJNI CENTER
LEVEC

nama lesnina

hvala za zaupanje

prodajni center levec lesnina

ŽALEC

VARSTVO ZA VODO

V Levcu bomo uredili varstvene pasove

Talnica na območju Medloga in Levca napaja celjski vodovod in okoli osemdeset odstotkov prebivalcev mesta Celje se oskrbuje s pitno vodo iz črpališča v Medlogu. Gre za dragocene količine pitne vode, žal pa se kakovost le-te vedno bolj slabša. Še zlasti po letu 1975. Vzroke za to je treba iskati v povečanem onesnaževanju okolja in še zlasti talnice, predvsem zaradi neurejenega odvodnjavanja odpadnih voda in fekalij ter povečanja uporabe kemičnih in drugih sredstev, ki škodujejo talnici. Da bi se stanje izboljšalo, bo potrebnih več ukrepov in dosledno izvajanje odloka o varstvenih pasovih virov pitne vode v Levcu. Osnutek tega odloka so že obravnavali na seji izvršnega sveta žalske občinske skupščine, na eni izmed prihodnjih sej pa ga bosta sprejela tudi zbora združenega dela in krajevnih skupnostih žalske občinske skupščine.

Pri tem gre za ožji in varstveni pas, ki sta natanko opredeljena. Ožji varstveni pas je namenjen varstvu toka podtalnice in bo moral biti označen z vidnimi opozorilnimi znaki. V tem pasu bo prepovedana gradnja novih stanovanjskih in gospodarskih objektov, uporaba gnojevke in gnojnice jeseni in pozimi, ter gradnja novih cest, z izjemo dovoznih. Dovoljena bo obnova stanovanjskih in gospodarskih objektov, gradnja trgovskih objektov po zazidalnem načrtu za Levec in druge stvari, ki ne bodo škodovale talnici. Širši varstveni pas je področje, v katerem bo prepovedana gradnja greznic in ponikalnic, puščanje in premikanje fekalne vode in padavinske vode z asfaltnih cest, gradnja čistilnih naprav, naftovoda in avtocest. Prepovedan bo tranzitni promet z nafto, uporaba gnojevke in gnojnic, kadar bo zemlja zamrznjena, odpiranje in izkoriščanje gramoznic, odvažanje zemlje ter odlaganje odpadkov. V tem pasu bo dovoljena novogradnja objektov po zazidalnem načrtu, nadomestna gradnja, adaptacije, gradnja kanalizacijskega omrežja in izvedba kanalizacijskih priključkov. Natančni pogoji za uporabo tega prostora, pa so, kot smo že zapisali, opredeljeni v odloku, ki naj bi ga kmalu sprejeli. JANEZ VEDENIK

OSEBNI ZGLEDI VLEČEJO

Ukrepi, ki so bili sprejeti na zasedanju zvezne skupščine, so bili pri večini naših ljudi sprejeti z olajšanjem in – za razliko od nekaterih poprejšnjih – celo z odobravanjem. Končno je bil namreč sprejet paket konkretnih in daljnovidno zasnovanih ukrepov, ki naj bi družbo in gospodarstvo odločneje potisnili v tire stabilizacije in varčevanja.

A čeravno je osnovni smisel sprejetih ukrepov v pospeševanju izvoza, zagotavljanju proizvodnje in zmanjševanju plačilnobilančnega deficita Jugoslavije, pa ne gre podcenjevati tudi njihovih varčevalnih ciljev. Še več. Prav v tistih točkah besedila ukrepov, ki pozivajo k vsesplošnemu varčevanju, je treba iskati novo vsebino ravnanja in obnašanja, ki mora postati v naslednjih letih moto življenja vseh državljanov.

In že sedaj, le nekaj dni po sprejetju ukrepov v zvezni skupščini, je mogoče reči marsikaj o odzivih nanje. Predvsem pa to, da ljudje večinoma razumejo razmere, v katerih je Jugoslavija in da so pripravljeni zavestno slediti in uresničevati tudi tiste ukrepe, ki kar precej spodjedajo njihov osebni standard. A pod enim pogojem: če bo varčevanje postalo način obnašanja in ravnanja vseh, ne le nekaterih državljanov! To pa drugače pomeni, da ne bo smelo biti izjem, ki bodo dobivale 60 namesto 40 litrov benzina v avtomobilski tank, da bo treba stopiti na prste nekaterim posameznikom, ki s službenimi vozili razvažajo otroke v vrtec, da bo treba končno narediti red tudi v oskrbi in preprečiti, da bodo nekateri stalno založeni s pralnimi praški, kavo in mesom iz osnovne preskrbovalne mreže, drugi pa bodo prišli do pulta: »Žal prepozno«.

Skratka, razmere, kakršne so, bodo še izostrile že tako kritično oko javnosti. Ta pa seveda ne bo prizanašala nikomur, ki bo kršil vsesplošen dogovor o varčevanju in stabilizacijskem obnašanju. Posebej pa bo kritika letela na komuniste, na funkcionarje in številne vodilne in vodstvene delavce, ki bi morali biti že zaradi položaja, ki ga zasedajo in zaradi članstva v zvezi komunistov v prvih vrstah bitke za stabilizacijo.

Osebni zgled bo torej v zdajšnjih razmerah dobil še večji pomen. Pa ne samo zaradi dejstva, da osebni zgledi vlečejo, kot pravi ljudsko reklo. Tudi zato, ker je od osebnega zgleda najodgovornejših ljudi, posebej pa kunistov odvisno, v kolikšni meri bomo spremenili svoje razsipniške navade in se kot delavci v tovarnah in ustanovah, kot občani v krajevnih skupnostih in kot posamezniki v krogu svojih družin, pridružili gibanju za stabilizacijo.

DAMJANA STAMEJČIČ

!

BO ŠEL KÖRTING NA BOBEN?

Mit nekdaj uspešnega Gorenja je začel propadati z nakupom Körtinga. S to poslovno potezo naj bi socialistični gospodarski sistem dokazal, da je sposoben konkurirati visokorazvitemu kapitalističnemu sistemu. Vendar številke o poslovanju Körtinga povedo svoje. V manj kot štirih letih je Körting ustvaril 114 mio DM izgube, tem pa je treba prišteti še 26 mio DM, načrtovanih do konca letošnjega leta. Pri tem v zadnjem času beleži izgube tudi TGO. Lani so znašale domače izgube 330 mio, negativen trend pa se nadaljuje tudi letos.

Mirko Vraničar, predsednik poslovodnega odbora Gorenja ocenjuje, da bo Körting že naslednje leto dosegel pozitivno nulo, oz. 46.000 DM dobička, če bodo uspešno zaključili razgovore o kooperaciji z nekaterimi zahodnonemškimi tovarnami. Zato ni treba, da bi šel Körting v stečaj.

To so zelo optimistične prognoze glede na trenutno stanje Körtinga, ugotavlja avtor članka Braco Zavrnik ter podaja kratek historiat tovarne, kjer se je takoj po nakupu število zaposlenih povečalo na 1400 in so se v kratkem obdobju zamenjale tri vodilne ekipe. Prvi direktor Körtinga se še ni vrnil v domovino – v Nemčiji uspešno vodi nek privaten posel. Letos je Körting dosegel kritično točko likvidnosti in prezadolženosti, tako da mu preti stečaj po kratkem postopku, v kolikor ne bo kdo interveniral, predvsem Gorenje.

Poleg tega so bile Körtingove kapacitete letos izkoriščene samo 50%. Iste probleme imajo tudi druge Gorenjeve filiale v tujini, ki so poslovno precej škodile Körtingu, posredno pa tudi Gorenju. Največja katastrofa je bil Körtingov posel v Argentini, kjer je tovarna izgubila 6,8 mio mark.

Normalno bi bilo, da za vse to nekdo odgovarja. Nekateri vodilni iz Körtinga so bili moralno kaznovani, na zahtevo DPO Gorenje. Stvar pa je šla tudi naprej. Kot je izjavil načelnik SNZ Celja, se za dosje Gorenja še zbirajo podatki, tako da ni mogoče na nikogar pokazati s prstom, pa čeprav je dovolj (utemeljenih) sumov.

DANAS

SKUPŠČINE SIS

MANJ STANOVANJ

Močno skrčeni srednjeročni plani SIS

Prejšnji teden so v Celju zasedale skupščine SIS materialne proizvodnje ob razpravah o spremembah in dopolnitvah temeljev srednjeročnih planov.

Število najemnih stanovanj v družbeno usmerjeni blokovni gradnji se bo zmanjšalo s 1800 na 1500. Stanovanjska skupnost je opredelila v tem dokumentu tudi večkrat izražen interes, da se preko zadružne gradnje gradijo stanovanja v blokovni oziroma večstanovanjski gradnji, enodružinska gradnja v okviru zadruge pa naj se dosledno usmerja v komplekse v okviru zazidalnih načrtov. V večji meri bo potrebno podpirati gradnjo etažnih stanovanj in zadružno gradnjo v blokih. Del novih stanovanj bo možno pridobiti z ureditvijo podstrešij v obstoječih objektih.

V okviru sprememb plana enôte za urejanje stavbnih zemljišč občinske komunalne skupnosti je predvideno, da se obseg urejanja stavbnih zemljišč zmanjša za 20%, odkup objektov za dolgoročne potrebe pa za polovico.

V spremembah plana občinske komunalne skupnosti predvidevajo med drugim, da se zmanjša obseg naložb v razvoj komunalne dejavnosti individualne porabe. Te se bodo zmanjšale pri oskrbi s pitno vodo, s plinom, pri odvajanju in čiščenju odpadnih voda ter naložbe za ureditev mestnega pokopališča, ki pa se bodo delno zamaknile še v naslednje srednjeročno obdobje.

VVE

Z ZASEDANJA SKUPŠČINE OBČINE CELJE

SMERNICE SPREMEMB

Osnutek sprememb srednjeročnega plana ni usklajen

Delegati zborov celjske občinske skupščine so podprli osnutek dogovora o spremembah in dopolnitvah dogovora o temeljih plana občine za to srednjeročno obdobje.

Ocena srednjeročnega dokumenta izhaja iz dejanskih gibanj industrijske proizvodnje, družbenega proizvoda, izvozne in uvozne dejavnosti ter zaposlovanja v letih 1981 in v prvem polletju tega leta, kjer nismo dosegli planiranih rezultatov.

Bistvene spremembe so na področju ekonomskih odnosov s tujino, ki ga pogojujejo spremenjene obveznosti članic SISEOTA ter spremenjeni tečaj dolarja. Stopnja rasti izvoza je opredeljena s 6,8%, uvoz pa z 0,4% rasti. Konvertibilni izvoz naj bi se povečal za 10%, uvoz pa le za 2 odstotka. Pokrivanje izvoza z uvozom naj bi doseglo stopnjo 92%. Izpostavljena je tudi zahteva, da banke v svojih dokumentih dajo večjo podporo financiranju izvoza.

Na področju zaposlovanja je planirana nižja stopnja zaposlovanja od 1,5% na 0,8%. Nekatere naložbe s področja trgovine in turizma se zamaknejo v naslednje srednjeročno obdobje ali celo opuščajo. Zmanjšal se bo tudi obseg gradnje družbenih stanovanj s 1800 na 1500 in spremenila njihova struktura. Na novo so v plan vključeni objekti, ki bodo izgrajeni v sklopu realizacije referendumskega programa.

Delegati zbora združenega dela so bili zaskrbljeni glede stopnje zaposlovanja in so predložili, da bi še enkrat preverili investicije, zlasti izvozno usmerjene, s katerimi bi se po eni strani lahko povečalo število zaposlenih po drugi pa bi gospodarno obrnili in združili sredstva akumulacije. V končni izdelavi plana naj bo točno opredeljena tudi struktura kadrovskih potreb. Delegatka iz Etola v Škofji vasi je poudarila nujnost izgradnje samopostrežne trgovine v Škofji vasi, ki bi oskrbovala preko 2400 občanov in delavcev. Delegat iz Cinkarne je opozoril, da ta ne bo dosegla planiranega izvoza, ker je le ta vezan na nove investicije, ki so še v pripravi.

Osnutek tega dokumenta še ni usklajen s temeljnimi nosilci planiranja v DO, SIS in KS. Zato je pričakovati, da bo prišlo do sprememb v predlogu kot tudi v končno izdelanem dogovoru, ki pa je nenazadnje odvisen tudi od ocene smernic razvoja na republiški in zvezni ravni.

VVE

TELEKS

BOJAN PRAŠNIKAR

OBRAZI

Sredi nogometnega vrveža smo zmotili Bojana Prašnikarja, profesorja telesne vzgoje na RŠC v T. Velenju, sicer pa doma iz Šmartnega ob Paki. Najbolje ga poznajo ljubitelji dobrega nogometa, to pa je tudi tista stvar, ki ji Bojan posveča večji del svojega življenja.

Resneje je začel igrati nogomet z 12 leti, ko je njegov brat v Šmartnem organiziral mladinsko ekipo, v kateri je bil sprva le številka. Vendar je že s 16. leti prvič zaigral za člansko vrsto, ki se je l. 1973 prebila v SNL. Takrat Bojan pol sezone ni igral zaradi poškodbe, a se je po okrevanju uspešno vrnil na igrišče.

Po osnovni šoli je šolanje nadaljeval na celjski gimnaziji, takratni mentor ŠŠD Kajuh prof. Slavko Kokot pa ga je navdušil za študij na VŠTK. V 4. letniku VŠTK je za Bojana pokazala interes ljubljanska Olimpija. Bojan se je odločil za študij, ki mu je ob koncu šolanja prinesel naziv: diplomirani nogometni trener.

Med poškodbo ni treniral, ampak se je zaposlil na OŠ Bratov Letonje v Šmartnem. Ukvarjal se je tudi z rokometom kot trener ženske ekipe in pionirjev. Po končanem študiju se je zaposlil na ZTKO v T. Velenju, vendar ga je administracija pregnala v prakso, kajti, kot sam pravi: »Delo z mladimi je bila moja želja, moj študijski cilj.«

Po prihodu iz JLA, leta 1979, je prevzel mesto predsednika strokovnega sveta NK Šmartno. V tej vlogi pa je uspešno združil igralske in trenerske sposobnosti.

Novo zaposlitev je našel na celjski gimnaziji, kjer je bil 3 leta tudi dober mentor ŠŠD Kajuh. V letu 1975/76 je prvič postal najboljši strelec SNL, ta uspeh pa mu je uspelo ponoviti vsa naslednja leta do letošnjega. Zaigral je tudi v amaterski reprezentanci Slovenije. Njegovo moštvo je največji uspeh doseglo v sezoni 1980/81, ko so v SNL osvojili 1. mesto, zaradi objektivnih težav pa so se odpovedali igranju v II. ZNL. In kako dolgo bo Bojan še igral? Pravi, da dokler mlajši ne bodo boljši od njega. Ob koncu igralske kariere pa se želi posvetiti samo trenerskemu delu.

S šol. l. 1982/83 je Bojan zapustil celjsko gimnazijo. Pravi, da mu je žal, vendar je bila oddaljenost delovnega mesta od doma odločilna. Dijaki pogrešajo svojega profesorja. Ne pogrešajo ga samo kot profesorja ali mentorja ŠŠD Kajuh. Pogrešajo predvsem svojega prijatelja, ki je vedno in vsakomur znal svetovati ali mu pomagati.

MATEJA ZALOŽNIK

Ljubečna Celje
tenisit
material za vrhnji sloj športnih terenov

ŠENTJUR

OKLEŠČENI PLANI

Prioritete namenjajo kmetijstvu

Čvrsto in racionalno so se v šentjurski občini lotili krčenja srednjeročnih planov. Zato pa bodo področju kmetijstva namenili kar največ pozornosti. Tu gre izpostaviti večje tržne viške hrane, pridobivanje novih kmetijskih površin, kakor na primer v drameljski dolini, kjer ta dela končujejo. Nič manj ne bodo pomembne mini melioracije na Kozjanskem, pa tudi na področju voglajnske doline, ki jih bo zajel spremenjen srednjeročni plan. Vodilo sprememb planov je torej usmerjeno v bitko za hrano. Spremembe pa posegajo seveda tudi na področje industrije, pri čemer bodo skušali speljati vse planirane investicije, s tem da so vanje vključili tudi hitrejši razvoj sedanje pogodbene organizacije Orodje-oprema. Sicer bodo na področju družbenih dejavnosti, tako otroškega varstva kot šolstva, morali plane odložiti. Med njimi je tudi gradnja vrtca v Šentjurju, odmika se gradnja prizidka pri osnovni šoli v Gorici pri Slivnici. Kljub vsemu pa se je, kar je razveseljivo, pričela gradnja dijaškega doma v okviru Kmetijskega izobraževalnega centra v Šentjurju.

Osnova za spremembo srednjeročnih planov je postavljena tako, da ne bodo prizadeta tista področja, ki že tako ali tako stopicajo na mestu, ali pa se prepočasi razvijajo. Tako področje so komunalne dejavnosti in še nekatere druge, ki so okleščene že po sami osnovi. Planirajo pa, da bi vse objekte in ostalo obdržali in pripravili za naslednje srednjeročno obdobje.

MATEJA PODJED

MESEC POŽARNE VARNOSTI

Čeprav so gasilci aktivni vse leto, pa je njihova aktivnost še toliko večja v oktobru, ki je mesec požarne varnosti. Aktivnost je povečana v letošnjem letu tudi zato, ker je prav požarna varnost poleg prometne na prvem mestu v delovnem programu tradicionalne akcije NNNP 82. Osrednja prireditev za celjsko občino bo v soboto, 23. oktobra ob 15. uri na Lipi v Štorah, kjer bodo izvedli taktično vajo v organizaciji štaba operative Občinske gasilske zveze. V petek, 29. oktobra pa pripravljajo zanimivo rutinsko verižno vajo na relaciji Savinja–Miklavžki hrib. Gre za prikaz sposobnosti gasilskih enot, v kako kratkem času lahko »potegnejo« s sodobno gasilsko opremo vodo na Miklavžki hrib v primeru požara.

Že jutri, v petek, 22. oktobra, pa bo od 8. do 17. ure razstava sodobne gasilske tehnike na Trgu V. kongresa, ki je namenjena SLO in DS, šolam, delovnim ljudem in občanom. Prihodnji teden, v četrtek, 28. oktobra, pa pripravlja Koordinacijski odbor za SLO in DS pri Občinski konferenci SZDL Celje problemsko konferenco o vzrokih in požarno varnostni preventivi, kjer bo imel uvodni referat Tone Sentočnik (načelnik operative Republiške gasilske zveze, sicer pa sekretar SIS za požarno varnost občine Celje). T. VRABL

PRAZNIK OBČINE SLOVENSKE KONJICE

V BEZINI NOV DOM

Ob tem še ceste, strelišče, učilnice, gospodarski objekti

Dom krajanov Bezine je zadnja pridobitev, ki so jo letos v okviru prireditev ob prazniku občine Slovenske Konjice, 12. oktobra, izročili namenu. V dobrem tednu dni so odprli poleg nekaj kilometrov asfaltiranih in makadamske ceste še avtomatsko strelišče za zračno orožje v Domu teritorialnih enot v Slovenskih Konjicah, specializirane učilnice srednje šole kovinske usmeritve v Zrečah, dokončani so bili novozgrajeni delovni in skladiščni prostori Pekarne-slaščičarne Rogla v Slovenskih Konjicah, v soboto popoldan pa so odprli večnamenski dom krajanov Bezine.

Ob otvoritvi večnamenskega doma so se zbrali številni krajani Bezine. *Foto: Mladen Romih*

Z novim domom se je prizadevnim krajanom uresničila dolgoletna želja in potreba. Kot je na prisrčni slovesnosti poudaril podpredsednik krajevne organizacije SZDL Milan Primočič, so dom zgradili z velikimi napori, z denarjem in delom krajanov, pri tem pa so se srečevali tudi z nerazumevanjem posameznikov, pa tudi podporo občine so dobili šele v zadnjem času. Ko se tako ozirajo v obdobje sedanjega samoprispevka v občini, ki se izteka, ugotavljajo, da so uspehi vidni, potrebe pa še ne potešene, zato verjetno odločitev na novemberskem referendumu v Bezini ne bo težka.

Ob otvoritvi so podelili **priznanja najzaslužnejšim krajanom,** med katerimi izstopa predsednik krajevne skupnosti **Franc Rečnik,** poleg njega pa še **Jože Petrič, Franc Škorjanc, Anton Muhorko** in **Osnovna organizacija ZSMS Bezina.** Istočasno so podelili priznanja **požrtvovalnim krajanom,** ki so neutrudno pomagali pri izgradnji doma, dobili so jih **Janez Kolar, Drago Polenek, Roman Napotnik, Anton Rožanc, Dušan Videčnik, Ivan Videčnik, Karl Brusel, Anton Sojč, Stanko Sevšek, Edi Stopar, Janez Videčnik ml., Avgust Rečnik, Gabriel Zorko, Slavko Kračun, Anton Škorjanc** in **Marjan Škorjanc.**

Svoj delež k uspešni prireditvi so s kulturnim programom prispevali člani osnovne mladinske organizacije v Bezini z recitalom, učenci osnovne šole Edvarda Kardelja iz Slovenskih Konjic s predstavitvijo zgodovine Barbare in lutkovno predstavo, učenci osnovne šole Dušana Jereba iz Slovenskih Konjic pa s pesmijo.

MBP

KATERI DOM ZA OSTARELE?

Splošne socialne zavode, s tem pa tudi domove za ostarele bo treba v osnutku zakona o spremembah in dopolnitvah zakona o stanovanjskih razmerjih končno opredeliti kot stanovanja posebne vrste. Sedanje besedilo zakona namreč zastavlja vprašanje, kje bo imel starostnik stanovanjsko pravico? V domu za ostarele, ki je socialna ustanova, je namreč zaenkrat še ne more imeti. V svojem prejšnjem stanovanju, ki se mu nikakor noče odpovedati, pa po nekaj letih bivanja v domu pravico izgubi.

Skupnost socialnega varstva Slovenije je predlagala, naj vprašanje opredelitve domov za ostarele občane uredi družbeni dogovor. Ta bi moral opredeliti pojem stanovanj posebne vrste in določiti pogoje, ki jih moraj izpolnjevati prostori v domovih za ostarele občane, da bi jih bilo možno šteti za stanovanja posebne vrste. Poleg tega bi moral družbeni dogovor urediti tudi način plačevanja lastne udeležbe, vzdrževanja, popravila stanovanj in podobna vprašanja.

Čeprav je družbenopolitični zbor skupščine SR Slovenije letos sprejel stališče, da prostori v domovih za ostarele NISO STANOVANJA, ker so del socialnih ustanov, ki ljudem zagotavljajo socialno varnost, pa govori v prid statusa teh domov in drugih socialnih ustanov kot STANOVANJ POSEBNE VRSTE dejstvo, da 70 odstotkov denarja za gradnjo stanovanj v domovih za upokojence zagotovijo sami upokojenci in da se kar 95 odstotkov varovancev domov za ostarele odloči v njih ostati do konca svojih dni. Pri tem pa ne gre zanemariti še dejstva, koliko stanovanj, ki so danes prazna, ker v njih ostareli ne bivajo, a se jim zaradi te negotovosti ne odpovedo, bi se sprostilo ob tem.

ZDENKA STOPAR

SIPOVI MLADINCI ZA KONGRES

Mladinci šempeterskega Sipa so v zadnjih desetih letih opravili precej nalog. Njihovo delo se kaže v najrazličnejših akcijah, pohodih, problemskih konferencah, kulturnem delovanju, samoupravnem in delegatskem življenju, v pripravah in udeležbi na MDA Goričko, na delovni akciji v njihovem počitniškem domu na Cresu in še bi lahko naštevali. Zgradili so tudi avtobusni postaji v Šempetru ter kolesarnico v njihovi delovni organizaciji. Na problemski konferenci o družbeno-ekonomskem položaju mladih so poglobljeno spregovorili o stanovanjski problematiki, o otroškem varstvu ter izobraževanju. Na problemski konferenci v oddelku učencev v gospodarstvu so govorili o načinih in kriterijih ocenjevanja, o vlogi učencev v OO ZSMS, o delu družbenopolitičnih organizacij in samoupravnih organov ter o drugem. Z raznimi prireditvami so počastili tudi naše praznike. Izdali so svoje glasilo Mladi kovinar. Temeljito so se pripravljali na 11. kongres ZSMS v Novem mestu. Zadovoljni so z razpravo o kongresnih dokumentih in z njo so uspeli vzpodbuditi k razmišljanju tudi precej takšnih mladincev, ki se doslej še niso v zadostni meri vključili v mladinsko organizacijo. Prostori Sipa bodo v času kongresa olepšani s številnimi plakati, transparenti in gesli. Tudi Sipovi mladinci precej pričakujejo od kongresa slovenske mladine.

DARKO NARAGLAV

OBISKI V CELJSKIH KS

ŠE SLABO OBVEŠČANJE

Slabo materialno stanje odraz slabega političnega dela

Razgovori občinskega političnega vodstva s predstavniki krajevnih skupnosti v občini Celje se nadaljujejo. Do sedaj so potekali pogovori v petnajstih krajevnih skupnostih. Danes bodo pogovori v krajevni skupnosti Nova vas in Dečkovo naselje.

»Vedno manj so plani krajevnih skupnosti spisek želja, temveč resničen odnos potreb v okviru materialnih možnosti kraja ob tem, da imajo velik delež pri uresničevanju sprejetih planov prispevki krajanov v sredstvih in prostovoljnem delu«, pravi Drago Medved, predsednik OK SZDL Celje, ko ocenjuje potek aktivnosti okoli sprememb planov v KS, ki so na dnevnih redih krajevnih skupščin.

Na SZDL nadalje ocenjujejo, da se v KS daje večji poudarek delegatskemu sistemu, ker vedno bolj spoznavajo, da je delo delegatov tista prava pot, po kateri problem krajanov najde mesto na skupščinah SIS in v občinski skupščini. Uspešnost dela v krajevni skupnosti pa je odvisna predvsem od političnega in samoupravnega vodstva KS, njihove medsebojne povezanosti, koordinacije dela in sposobnosti pritegniti krajana k skupnim akcijam. Ponekod, vendar vedno manj, še obstajajo posamezniki, v vodstvu KS, ki osebna nesoglasja prenašajo na delo v KS in so zato rezultati tu slabši kot bi bili, če bi teh privatizacij ne bilo.

K splošni oceni dela v krajevni skupnosti gre tudi to, da ponekod še niso izrabili vseh možnih metod dela, v okviru krajevne organizacije SZDL, ki bi omogočile večjo učinkovitost pri reševanju konkretnih problemov in s tem večjo angažiranost občanov. Na to vpliva tudi nezadostno razvit informacijski sistem, ki se ponavadi ustavi pri krajevnih biltenih, ki izidejo dva do tri krat letno, kar pa je spričo široke palete dejavnosti v KS, premalo.

Posebno pozornost delovna skupina OK SZDL in IS občine namenja šoli za delegate. Kaže, da so v KS za to izobraževanje zelo zainteresirani in na DU v Celju je že izdelan program šole, ki bo potekal v KS.

Ko bodo zaključeni razgovori v vseh krajevnih skupnostih, bo opravljena analiza predvsem z vidika rezultatov (ne)povezanosti političnega in samoupravnega delovanja v KS. Že sedaj z gotovostjo lahko trdimo, da je materialni položaj posameznih KS odvisen od političnega delovanja v tem okolju.

VVE

V ŽALCU ZDRUŽITI SORODNO GOSPODARSTVO!

Izvršni svet žalske občinske skupščine in komite za družbeno planiranje in družbenoekonomski razvoj sta zadolžena za to, da storita vse za združevanje sorodnih proizvodnih dejavnosti v občini. Tako bi dosegli največjo izkoriščenost tehnoloških zmogljivosti ter pravilno delitev posameznih faz proizvodnje. Tako bi bile tudi večje možnosti za enoten nastop na jugoslovanskem trgu ter na zunanjih tržiščih, še zlasti konvertibilnih.

JANEZ VEDENIK

ŠMARJE: PREMOGA MANJKA

V občini Šmarje pri Jelšah ugotavljajo, da je oskrba s premogom nezadostna in nezanesljiva, saj osnovna preskrbovalka premoga, Mercatorjeva delovna organizacija Jelša, nima pogodbeno zagotovljenih potrebnih količin premoga. V občini Šmarje pri Jelšah bi potrebovali 7000 ton rjavega premoga in 9000 ton lignita, če bi hoteli pokriti vse potrebe, a kljub dejstvu, da se Jelša še dogovarja z dobavitelji, je vendarle vprašljivo, če bo uspela zagotoviti vse potrebne količine premoga. V šmarski občini pa so zaskrbljeni tudi zaradi tega, ker dobavitelji zahtevajo sovlaganja v nove izkope premoga. Zato iščejo rešitve, kako bi prišli do potrebnega denarja v te namene. Predlagali so, da bi za premostitev težav priskočilo na pomoč združeno delo, po zaključnih računih pa bi potrebna sredstva za naložbe v nove izkope premoga izdvojili iz sredstev skupne porabe v občini.

DS

CELJSKA RESOLUCIJA 1983

Kmalu se bodo začele programske konference za oblikovanje temeljnega družbenega plana občine – resolucije za leto 1983. Področja, ki jih bo resolucija zajela, izhajajo iz zastavljenih srednjeročnih planov in dosedanjih rezultatov in tokov gospodarjenja. Naloge, ki jim bomo v resoluciji prihodnje leto namenili še posebno skrb, pa so že znane: izvoz, zaposlovanje, kadrovska in štipendijska politika, vzgoja in izobraževanje, raziskovalno delo in inovacije, kmetijstvo in preskrba ter informiranje. Morda še kaj, kar pa bodo pokazale razprave na programskih konferencah.

VVE

POGLED V SVET S kovinotehno

Čas, ko je orožje v glavnem utihnilo

Piše: JOŽE ŠIRCELJ

Na Bližnjem vzhodu, točneje rečeno v Libanonu so topovi utihnili, miragei ne bombardirajo več, migi ne vzletajo s sirskih letališč. V tej raztrgani, razdejani državi varujejo red na pol razrušenega Bejruta ameriški marinci, italijanski bersaljeri, francoski vojaki. Novi libanonski predsednik Amin Džemael se mudi v ZDA, pogovarja se s predsednikom Reaganom, skuša zagotoviti politično in še bolj finančno pomoč za obnovo države.

Zdaj – v nekoliko mirnejših časih – je na dnevnem redu dvoje vprašanj: prvič, kako doseči umik tujih čet iz Libanona, in drugič, kaj storiti s Palestinci. Vprašanji sta povezani, sprepleteni – in zelo zapleteni.

V Libanonu je izraelska okupacijska vojska. Prav tako so tam še vedno sirske čete. In borci Palestinske osvobodilne organizacije. Za povrh še zmerom niso likvidirali raznih krščanskih in muslimanskih ne-državnih vojaških in polvojaških enot. Dalje: kot rečeno, navzoče so enote treh zahodnih držav. In razen njih so tam še zmerom sile Združenih narodov.

Že sama številnost teh vojaških formacij kaže na mnogoterost interesov, ki so prej različni in nasprotujoči si kot pa podobni, dostopni za uskladitev. Libanonski predsednik razumljivo zahteva čimprejšnji umik vseh tujih čet iz države, ki zaradi notranjih razprtij in zunanjih vojaških in siceršnjih intervencij že dolgo vrsto let ne more biti suverena, količkaj samostojna. Toda izraelska stran ob zahtevah po umiku pri priči postavi svojo zahtevo: najprej naj gredo iz Libanona ven vsi drugi, potlej pojdejo izraelski vojaki. Za zdaj nič ne kaže, da bi jastrebi v izraelskem vodstvu bili pripravljeni na kompromis. To pa seveda hočeš nočeš prinaša s seboj nevarnosti novih spopadov.

Drugo – pa ne po pomenu drugo – vprašanje se suče okoli predloga predsednika Reagana za rešitev bližnjevzhodne krize, v jedru katerega je zamisel o nekakšni jordansko-palestinski federaciji.

Drugače kot Palestinska osvobodilna organizacija (PLO) in njeni zavezniki po svetu Reaganov načrt ne predvideva samostojne palestinske države. Prav tako ZDA slej ko prej ne priznavajo PLO kot zakonitega in edinega predstavnika palestinskega ljudstva.

Reaganov načrt predvideva tudi delni umik Izraela z zahodnega brega reke Jordan, kar je bila še dodatna – ali po celo poglavitna – spodbuda, da je izraelska vlada takoj in odločno zavrnila Reaganov načrt.

S tem se je pokazala tudi šansa za PLO, da okrepi svoj mednarodnopolitični položaj. Od tod v marsičem izzivalna izjava predstavnika PLO: »Če je Reagan sposoben uresničiti svoj načrt, smo ga pripravljeni podpreti.« Veliko vprašanje je torej, kako premagati izraelsko trmoglavo odklanjanje, ki je lahko še bolj trmoglavo, ker so proizraelski krogi v ZDA slej ko prej dovolj močni, da blokirajo vsak dejavnejši pritisk na izraelsko vlado.

Hkrati se je Washington znašel v dodatni zadregi. V delegaciji arabske lige na obisku v ZDA je tudi predstavnik PLO. Washington PLO ne priznava. Ali bo torej smel zastopnik PLO v Belo hišo?

Že ta kratki in s tem nepopolni oris dogajanja kaže, da se je govorica orožja sicer začasno umaknila pred govorico diplomacije, da pa ni nobenih jamstev, da se orožje ne bi spet sorazmerno kmalu oglasilo.

EMO – TEO ŠENTJUR

S POLNO PARO NAPREJ

Z znanjem na domači in tuji trg

Naprave za proizvodnjo toplotne energije so v proizvodnem programu EMO že dolgo vrsto let. Prvi kotli za centralno ogrevanje so bili razviti že leta 1934. Kot kurivo je služil premog. Ti kotli so bili v proizvodnji štiri desetletja in so bili po kakovosti in funkcionalnosti na svetovni ravni.

Uporaba tekočih in plinastih goriv je narekovala pospešen razvoj ustreznih kotlov in opreme. Proizvodni program se je razširil in zajel kotle za vse vrste goriv, od klasičnih, kot so premog, olje in plin, do odpadkov, zlasti lesnih. V EMO pa so razvili tudi zahtevnejše visokotlačne kotle za proizvodnjo vroče vode in pare. Kakovostni premik vsekakor pomeni poslovno tehnično sodelovanje s firmo Buderus–Omnical, ki teče že več let. Iz manjših enot za centralno ogrevanje se je ponudba razširila na kompletne energetske objekte, ki zagotavljajo potrebno energijo za toplifikacijo naselij, za tehnološke procese in za pridobivanje električne energije.

Od začetka letošnjega junija je v Šentjurju v pogonu nova Tovarna energetske opreme EMO, ki se ji prav v tem času odpirajo vrata na domači in tuji trg, kljub temu, da se 200 zaposlenih v proizvodnji v delovni proces šele dobro uvaja. Še več kot 100 delavcev bo potrebno, da bo proizvodnja nemoteno stekla, tako pač, kot so planirali na samem začetku.

Kljub kadrovskim težavam v neposredni proizvodnji bodo v TEO Šentjur še ta mesec prešli na dvoizmensko delo.

Lastnemu znanju so v EMO že od samega začetka namenjali veliko pozornosti. Tudi v Tovarni energetske opreme Šentjur bodo poskrbeli za izobraževanje pri njih zaposlenih delavcev. Del takega programa, po katerem si delavec pridobi interno kvalifikacijo, že teče, toda v kolektivu gre predvsem za težnje, da oblike izobraževanja zaposlenih ostanejo stalne in da se znanje nenehno dopolnjuje, saj prav v tem vidijo hitrejši lastni razvoj.

EMO – TOZD Kotli je v Sloveniji največji proizvajalec energetske opreme. V pretežni meri opremo izdelujejo sami, delno pa jo izpopolnjujejo s programi drugih proizvajalcev.

V času energetske krize se tovarni odpirajo perspektive za izdelavo kotlov na lesne odpadke, ki so jih marsikje v Sloveniji in pa tudi v drugih republikah že montirali. Zlasti v Bosni in Hercegovini, kjer je veliko industrije, kjer ostajajo lesni odpadki, so veliki kupci tovrstne energetske opreme.

Za Slovenijo je značilno, da je večina industrije zelo stare in da mora zato nujno prihajati tudi do menjave energetske opreme, in tu se spet uveljavlja EMO s svojim programom. S svojo opremo pa EMO – Tovarna energetske opreme Šentjur, vse bolj prodira tudi na tuje, zlasti v Irak, posredno preko partnerjev pa tudi v druge države.

Razvojna služba v novi tovarni nenehno razmišlja o novem, boljšem, ekonomičnejšem. Zato se tudi povezuje z ljubljansko in sarajevsko strojno fakulteto, kjer družno nastajajo novi izdelki, v tem času na primer kotel za izgorevanje v fluidiziranem sloju in odpraševalci dimnih plinov. Pri izgradnji večjih objektov pa se povezujejo tudi z nekaterimi drugimi domačimi firmami, kot so Elektroprojekt in mariborski ter ljubljanski IMP, ki potem kot izvozniki nastopajo skupaj.

Perspektive za razvoj Tovarne energetske opreme se odpirajo tako na industrijskem, stanovanjskem kot celo na kmetijskem področju. V Vojvodini se široko odpirajo možnosti za izgradnjo kotlov na bio-maso, kar bo brez dvoma omililo zdajšnjo potrošnjo nafte in plina.

Kljub težavam pri oskrbi z reprodukcijskim materialom bijejo v TEO EMO Šentjur bitko za uresničevanje planov in za izvoz. Doma in na tujem že zdavnaj niso več anonimni proizvajalci energetske opreme, o čemer zgovorno pričajo tudi finančni podatki za letošnjih devet mesecev.

MATEJA PODJED

ZRCALO

RIŠE: BORI ZUPANČIČ

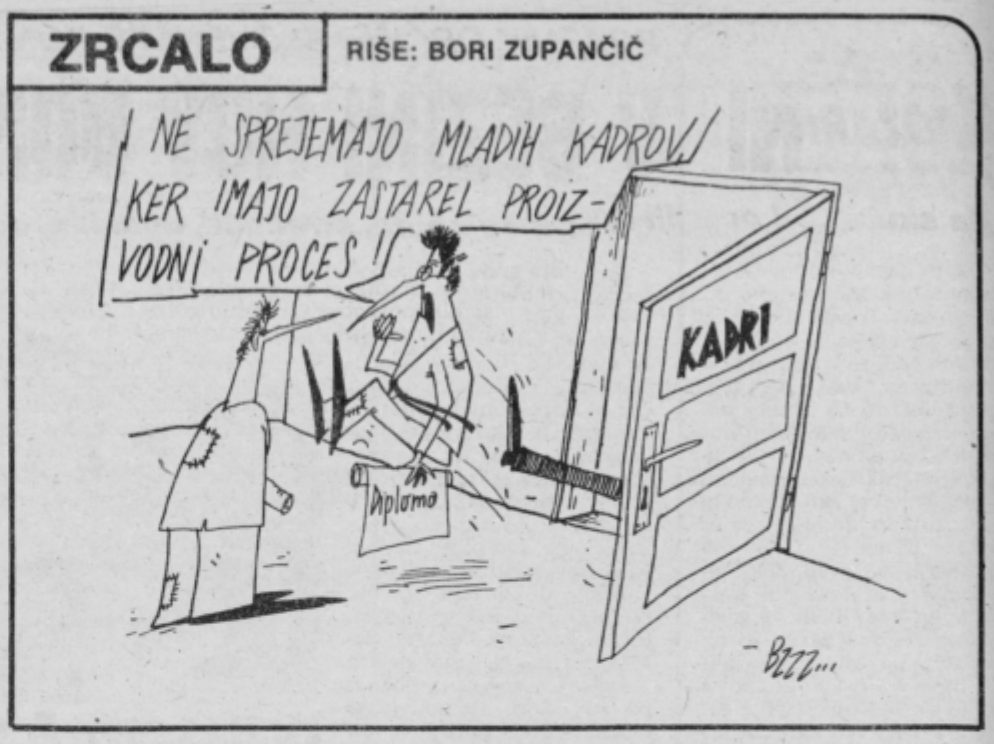

DRUŽBENO VARSTVO ZA

VEZ IN RAZVOJ

Ukrepe je podprl mozirski IS

Izvršni svet mozirske občinske skupščine se strinja s predlogom družbenega pravobranilca samoupravljanja, ki predlaga zborom občinske skupščine, da nastopi z ukrepi družbenega varstva zoper delovno organizacijo VEZ in PS Razvoj ter z odstavitvijo poslovodnih organov.

Lanskoletna reorganizacija takratnega Komunalnega podjetja v delovno organizacijo VEZ ni dala ustreznih rezultatov, saj je preohlapna in, kot pravijo v Mozirju, tudi preveč razkošna za sorazmerno nizek ustvarjeni dohodek. V Vezu ne gospodarijo z družbenimi sredstvi tako kot bi bilo treba, poleg tega pa je VEZ tudi preveč angažirana s sredstvi PS Razvoj in prevzema prevelike rizike poslovanja. Izvršni svet meni, da je treba iskati odgovornost za neučinkovito organiziranost delovne organizacije, za neupravičeno trošenje družbenih sredstev in da bo treba zmanjšati režijske službe.

V Razvoju pa niso uresničili predvidevanj, ki so si jih zastavili ob formiranju te asociacije združenega dela. PS Razvoj se namreč preveč nagiba k organiziranju trgovske organizacije združenega dela v občini, kar pa glede na gospodarsko moč te občine ni primerno. Članice PS Razvoj bodo morale ponovno oceniti delo in funkcije formiranja poslovne skupnosti. Izvršni svet je ugotovil tudi to, da so bili osebni dohodki v Razvoju v povprečju previsoki in jih bodo zato morali znižati za dvajset odstotkov.

JANEZ VEDENIK

10. TEDEN DOMAČEGA FILMA
CELJE, od 3. do 10. novembra

TAKŠNI SMO!

Verjamem, da ni preveč bistra ugotovitev, da so naftno-bencinske težave prispevale svoj delež tudi pri potrošniški mrzlici pred trgovskimi policami z oljem, moko, sladkorjem in podobnimi osnovnimi življenjskimi in prehrambenimi izdelki.

Naše vesoljno potrošništvo je spet planilo nad trgovine, na hitro izpraznilo že tako razredčeno ponudbo blaga na policah, si ustvarilo tudi kup nepotrebnih zalog, nato pa skoraj v en glas zavpilo: v trgovinah spet nimajo ničesar! Pa smo spet tam, kjer smo v zadnjem četrletju že nekaj let: četudi je zalog osnovnih prehrambenih in kmetijskih izdelkov, celo s pralnimi praški in detergenti vred, dovolj, jih na maloprodajnih trgovskih policah dejansko zmanjka in na prvi pogled je kritika potrošnikov umestna... Toda le na prvi pogled.

Odgovorni možje v občinski vladi celjske občine in tudi trgovci zagotavljajo, da ni nobenega razloga za preplah in, da je glavni problem v tem, da ob neznansko povečani prodaji oziroma nakupu, ne zmorejo iz veleprodajnih zalog tekoče napajati vso maloprodajno mrežo. Pa, da ne bomo branili samo trgovcev, tudi sami bi včasih ob večjem povpraševanju lahko hitreje reagirali in omejili kakšno količino. Res je še to, da je takšna omejitvena metoda na polici palica z dvema koncema, saj potrošniško neorganiziranega in paničnega kupca takoj navede na misel: aha, spet ne bo tega ali onega izdelka!

Resnici na ljubo moramo priznati še dvoje: energetske težave so povzročile posebne motnje pri transportu, pri prepeljavanju blaga od proizvajalcev ali velikih skladišč do polic v trgovinah; drugo pa je res, da zaradi naših splošnih gospodarskih in izvozno-uvozno izravnalnih in deviznih nalog, ponudba na policah izgublja na svoji pestrosti in polnosti. Tudi temu lahko rečemo, naše skupno zategovanje pasu! Če na primer še danes ženske lahko kupujejo trideset vrst polzelskih nogavic, je vprašanje koliko vrst bodo lahko kupovale v prihodnjem letu... Ali pa: če smo pred leti skoraj vsak dan izumili novo vrstó enkratnega pralnega praška, je danes dober že vsak, ki ga dobiš... Ali pa, ko so začeli proizvajalci zaradi izsiljevanja z višjimi cenami, nenadoma proizvajati »nove izdelke«: v novo embalažo trpati staro vsebino in si samo izmišljati nova imena in dodatke v slogu de luxe, extra, super-novo, super-čisto...

To je le prigišče primerov, ki nam vedno znova potrjuje našo lastno potrošniško nemoč in neorganiziranost, če hočete tudi naivnost.

Takšni pač smo in takšni bomo, dokler ne bomo postali drugačni: kot potrošniki zahtevnejši, bolj organizirani, bolj dostojanstveni, bolj ustvarjalno kritični in samokritični ter bolj človeški.

MITJA UMNIK

TRGOVSKA HIŠA RADEČE

START SPOMLADI

Zgrajen bo market za preskrbo

Problem nove trgovske hiše v Radečah ima že kar spoštljivo brado. Sprožili so ga občani na Radeškem oziroma potrebe, ki so iz leta v leto naraščale.

Že leta 1979 so bili izdelani idejni projekti za gradnjo trgovske hiše v Radečah, s čimer naj bi se izboljšala preskrba ne le v Radečah, ampak tudi v sosednjih krajevnih skupnostih. Pričeli so se tudi prvi dogovori z Merxom kot glavnim investitorjem objekta.

Gradnja trgovske hiše v Radečah je bila opredeljena že v prejšnjem srednjeročnem planskem dokumentu krajevne skupnosti Radeče, sedaj pa je kot nerealizirana naloga prenešena v sedanje plansko obdobje krajevne skupnosti.

Po projektu bi naj objekt obsegal 2000 kvadratnih metrov bruto površin, od tega 1100 kvadratnih metrov neto prodajnih površin. Upoštevajoč zaostrene gospodarske in ekonomske razmere ter pogoje, je sedaj koncept gradnje nekoliko spremenjen in prilagojen času ter najnujnejšim potrebam. Tako bo v prvi fazi zgrajen le del trgovske hiše, ki se nanaša na rešitev problema osnovne preskrbe. Z Merxom je dogovorjen pričetek gradnje prve faze objekta spomladi prihodnjega leta. Prva faza marketa bo obsegala 380 površinskih metrov neto prodajnih površin. Tehnično pa je gradnja rešena tako, da bo mogoče pozneje, ob ugodnejših pogojih za tovrstne investicije, objekt dograjevati in uresničiti idejno zasnovo trgovske hiše v središču Radeč.

Z izgradnjo marketa bodo v Radečah proste nekatere sedanje prodajalne, ki bodo z manjšo obnovo usposobljene za prodajo deficitarnih blagovnih skupin kot so bela tehnika, akustika, gospodinjski aparati, pohištvo, kristal in porcelan, športna oprema itd.

Finančna konstrukcija gradnje novega trgovskega objekta v Radečah temelji na lastnih sredstvih trgovine v Radečah, združenih sredstvih SOZD Merx Celje, sredstvih združenega dela s področja Radeč ter, kar je treba posebej poudariti, na sredstvih občanov, ki so se odločili sredstva krajevnega samoprispevka združiti tudi za rešitev problema preskrbe na Radeškem.

MARJELA AGREŽ

POTROŠNIKI O PRESKRBI

Vse premalo izkoriščamo možnosti vpliva potrošnikov preko njihovih svetov na boljšo organizacijo preskrbovalnih poti. Če kdaj, je prav zdaj za to skrajni čas. Zato je pričakovati, da bo seja Sveta potrošnikov pri OK SZDL Celje v sredo, 27. 10., dala ustrezne rezultate.

NOVI TELEKS

LAHKI JEKLENI ODPADKI

Do konca oktobra bo potekala v Sloveniji akcija zbiranja jeklenih odpadkov, to je, predvsem zbiranja starih avtomobilov in odvrženih gospodinjskih strojev. Akcijo vodi odbor za sekundarne surovine pri Gospodarski zbornici Slovenije.

Gre za akcijo, ki naj spodbudi v svetu že znano in pomembno gospodarsko dejavnost, pri nas pa smo bili še do nedavnega do zbiranja odpadnih koristnih surovin še vse preveč mačehovski, kljub temu, da nam je na vseh koncih in krajih primanjkovalo nekaterih vložkov za proizvodnjo. Z uporabo sekundarnih surovin pa ne varujemo samo naravnih bogastev pred nesmotrnim izkoriščanjem, ampak zmanjšujemo z njihovo uporabo tudi porabo primarne energije, saj je v teh odpadkih nakopičena vsa energija, ki je bila potrebna, da se tak material izdela iz primarnih surovin. Zbiranje sekundarnih surovin pa ima predvsem še izreden pomen za varstvo okolja. Zbiralna mesta za jeklene odpadke bodo na vseh odjemnih mestih Surovine in Dinosa, vanjo pa bi se morale vključiti krajevne skupnosti.

MITJA UMNIK

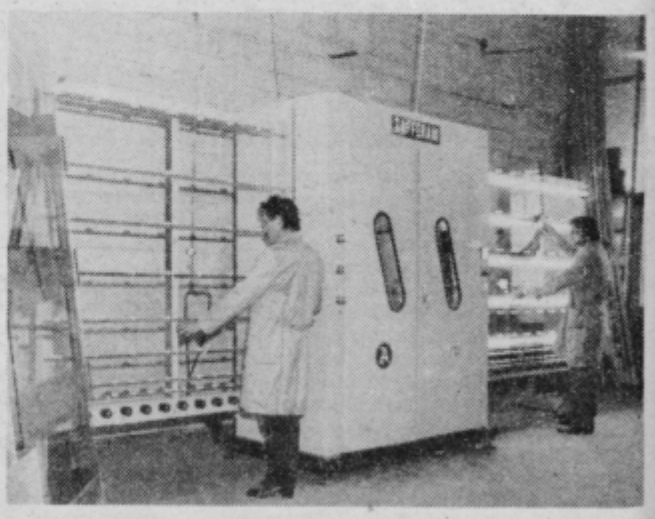

STEKLAR ZA VARČEVANJE

Tudi celjski Steklar se je dobro vključil v vsa prizadevanja za racionalno porabo toplotne energije, saj je njegov nov proizvodni program termoizolacijskih oken ves naravnan v to smer. Letos so se za novo proizvodnjo dobro opremili s stroji, tudi s pomočjo mednarodnih posojil za drobno gospodarstvo. Po novih Steklarjevih izdelkih je veliko povpraševanje, še posebno odkar so jih prvič uspešno predstavili na celjskem obrtnem sejmu. Na posnetku je del nove opreme, ki je sestavni del v proizvodnji termoizolacijskih oken.

MITJA UMNIK

ZVEZNA MLADINSKA DELOVNA AKCIJA KOZJANSKO 82

KORENINE SO SE RAZRASLE

Na skupščini ocenili delo, podelili priznanja in plakete

Brigadirsko delo na Kozjanskem je letos slavilo jubilej – 10-letnico svojega obstoja in aktivnosti. Tako je postala ta akcija najstarejša v Sloveniji. Brigadirji se kot lastovke vsako leto vračajo v predele nerazvitega Kozjanskega in priskočijo na pomoč tja, kjer so najbolj potrebni. Toda kljub temu jih v prihodnjih letih čaka še veliko dela, čeprav ni dvoma, da imajo mladi iz vse Jugoslavije mnogo zaslug za izboljšanje družbenega in osebnega standarda ljudi v teh krajih. Zaradi boljših pogojev življenja se je očtno ustavilo tudi odseljevanje prebivalcev, zlasti mladih, ki zdaj ostajajo na domačih kmetijah, ali pa se zaposlujejo v bližnjih tovarnah.

Iz občin Šentjur in Šmarje se je letos mladinsko prostovoljno delo preselilo še v občini Laško in Sevnica,kar pomeni, da prerašča akcija v regijski značaj.

Letos so brigadirji gradili ceste, vodovode, kanalizacijsko in električno omrežje, izvajali melioracije ter urejevali parke in okolje. Pri njihovem delu so se jim na udarniških dneh večkrat pridružili tudi krajani in JLA, s katerimi se brigadirji vsako leto bolj povezujejo. Program letošnjih del na Kozjanskem je bil izredno obširen, le delovišča niso bila povsod dobro pripravljena, kar so morali brigadirji često sami sproti reševati.

Na Kozjanskem sta delovali tudi dve specializirani brigadi. Ob brigadi Rdečega križa letos prvič tudi brigada veterinarjev. Študentje – veterinarji so prišli na akcijo dobro pripravljeni. Škoda je le, da so ostali na Kozjanskem le 14 dni, kar jih je motilo pri vključevanju v brigadirsko življenje in interesne dejavnosti. Je pa spodbudno, da so bili z njihovo prisotnostjo zadovoljni kmetje, ki so jih bodoči veterinarji obiskovali. Žal pa je prišla na akcijo slabše pripravljena MDB Dr. Mladen Stojanović, katere organizator je bil RK Slovenije.

Tudi letos so se v popoldanskih urah vrstile družbene dejavnosti, vendar je bilo to delo otežkočeno zaradi precejšnje oddaljenosti obeh bivalnih naselij, saj je eno v Bistrici ob Sotli, drugo pa v Šentvidu pri Planini. Najširšo obliko idejno-političnega izobraževanja je letos znova predstavljala mladinska politična šola Edvard Kardelj, ki jo je obiskovalo 242 brigadirjev in katere program je bil v celoti uresničen.

Mladinsko prostovoljno delo v Jugoslaviji, torej tudi na Kozjanskem, ima globoke korenine, ki jih nihče ne more izpodkopati. Upravičenost mladinskih delovnih akcij je na dlani in jo potrjujejo tudi številke. Vrednost del, ki so jih letos opravili mladi na Kozjanskem, znašajo 18,218.840 din, dejanski izdatki za samo akcijo pa so bili manjši od predvidenih 6,471.800 din.

Te in še nekatere druge podrobnosti so razgrnili mladi na skupščini ZMDA Kozjansko 82, ki je bila v petek v Šentjurju, kjer so podali tudi programske usmeritve dela za naslednje leto.

Ob koncu so za pomoč in sodelovanje posameznikov in OZD pri organiziranju akcije podelili 70 priznanj. Skupščina občine Šentjur pa je vsem brigadam letošnje akcije podelila najvišje občinsko priznanje »18. avgust«. Plaketo »18. avgust« je prejel tudi Zlatko Vogrič, kot prvi komandant Zvezne akcije leta 1974. Podeljena je bila tudi RK ZSMS in Milanu Bratcu, prvemu komandantu tedaj še republiške akcije leta 1973.

MATEJA PODJED

MLADI V ŠMARJU

KRITIČNO O DELU

Novi predsednik je Hinko Žekar

Sedanje družbene in gospodarske razmere so tudi v delo mladinske organizacije zarezale nove brazde, so na volilni seji Občinske konference ZSMS ugotavljali mladi iz šmarske občine. Predvsem pa so nakazale, katerih problemov se bo morala ta organizacija v prihodnje smeleje lotevati. V zadnjem času je bilo sicer veliko razprav o družbenoekonomskem položaju mladih, predvsem pa ni manjkalo kritičnih besed o področju štipendiranja, pa zaposlovanja, kadrovske politike, stanovanjske problematike. Jasno je namreč, so poudarili na konferenci, da je nihanje življenjskega standarda zajelo tudi mlado generacijo in da tudi stabilizacijska prizadevanja niso mogla mimo nje. Ta problematika pa se odraža tudi v delu in se na eni strani kaže v prevelikem pesimizmu mladih, na drugi strani pa v povečani aktivnosti nekaterih, kot na primer štipendistov, ki želijo najti izhode iz zdajšnjih zagat. To seveda kaže na dejstvo, da se je začel v zaostrenih razmerah jasniti pogled o tem, kaj pravzaprav pomenita za mlade usmerjena štipendijska in kadrovska politika. A žal o teh problemih še vse premalo razmišljajo mladi v združenem delu, za katere so na šmarski konferenci ugotovili, da so v osnovnih organizacijah le delno uresničili svoje naloge.

Na konferenci so mladi iz šmarske občine kritično pretresli še druga področja svojega delovanja ter začrtali smeri dela za prihodnje obdobje. Izvolili pa so tudi novo vodstvo konference. Funkcijo predsednika je prevzel Hinko Žekar iz Rogaške Slatine, funkcijo sekretarja pa bo še naprej opravljal Slavko Javorič.

DS

ZBOR NA LETENKI

Od 1. do 3. oktobra je v mladinskem naselju »Fruškogorski partizanski odred« na Letenki potekalo tradicionalno srečanje počitničarjev iz vse domovine. Na tej prireditvi v Vojvodini je predsedstvo konference Počitniške zveze Jugoslavije podelilo priznanje **Marti Slakan** iz Šentjurja za uspešno delo in razvijanje aktivnosti Počitniške zveze Jugoslavije.

Srečanje v Vojvodini, ki je potekalo v prisrčnem in prijateljskem vzdušju ob številnih prireditvah, so mladi izkoristili tudi za izmenjavo mnenj in izkušenj na tem področju svojega delovanja. Obiskali so tudi Hišo cvetja in si obljubili, da ostanejo Titovi počitničarji tudi pri svojem nadaljnem delu aktivni in vzorni.

DELEGATOVA BESEDA

Med tistimi, ki bodo jutri sedli v kongresno dvorano XI. kongresa ZSMS v Novem mestu, je tudi **Konrad Zemljič**, ki bo zastopal mlade kmetijske proizvajalce iz občine Laško. Kot delegat osnovne organizacije Kmetijske zadruge Laško ima gotovo kaj povedati o položaju mladih kmetovalcev, o njihovi perspektivi, kmetijski politiki in položaju mladih v njej ter še o marsičem.

»Mladi v naši osnovni organizaciji, pa tudi mnogi drugi mladinci v občini, vidimo v kmetijstvu precej problemov. Kmetijstvo je namreč v občini Laško zašlo v nekakšno krizo, ki ni od danes ali od včeraj. V naši občini so namreč manj razvita področja, kot so Jurklošter, Breze, Vrh nad Laškim. Kljub razvoju, ki gre tudi v teh krajih svojo pot, je dediščina preteklosti krepko zasadila svoj pečat. Kmetije so na tem področju razdrobljene, mladi odhajajo v industrijska središča, na domačijah pa ostajajo delovno manj sposobni ljudje. In tako plodna zemlja, za katero se v Sloveniji v zadnjem času borimo, propada. Prav na tem področju bi mladina lahko veliko naredila, seveda ob sodelovanju in podpori celotne družbenopolitične skupnosti. Če je naš cilj mlade obdržati na kmetijah, potem jim moramo nuditi tudi boljše pogoje za življenje v kraju in za delo na kmetiji. Tudi mlad kmet ima rad sodobno glasbo, rad pleše, si ogleda kulturno prireditev ali sliši zanimivo predavanje. Če bomo s skupnimi močmi mlade obdržali na kmetijah, potem se nam ni treba bati da bi v Sloveniji ne pridelali večino hrane sami.«

M. A.

ŽALEC: NOVO VODSTVO MLADIH

V torek je bila v Žalcu volilna programska konferenca Občinske konference ZSMS. Po poročilu o delu za enoletno obdobje so obravnavali programsko usmeritev OK ZSMS Žalec opravili volitve ter dali razrešnico staremu sestavu organov in predsedstva OK ZSMS Žalec. Za neprofesionalnega predsednika je bil izvoljen Danilo Basle, za poklicnega sekretarja Milan Vogrinc (na sliki), za člane predsedstva OK ZSMS: Alojz Terglav, Mojca Turk, Irena Terglav, Andrej Šporin, Uroš Ločniškar, Alenka Toman, Milan Kandič, Ivica Remic, Srečko Plešnik, Matej Valant, Vojko Kalan in Orest Jarh.

T. TAVČAR

V VOJNIKU MLADI VEDO, KAJ HOČEJO

Ker imajo zelo razvite različne dejavnosti v mladinski organizaciji, jih že nekaj časa pesti tudi prostorski problem. A ker tudi vedo, da so danes takšni časi, da jim nihče ne bo zgradil novega doma, so se v krajevni skupnosti ozrli za ustrezno rešitvijo in jo tudi našli. S skupnimi močmi so pričeli obnavljati nekdanjo telovadnico vojniškega TVD Partizana (ki zdaj bolj ali manj počiva) in z deli so tako rekoč že pri koncu, le še za nekaj malenkosti jim je zmanjkalo denarja. A tudi ta problem bodo rešili in tako opravili še eno pomembno nalogo. Zelo dobro sodelujejo tudi z borčevsko organizacijo in dogovorili so se, da bodo mladi v Malih Dolah prevzeli oskrbovanje in urejanje spominskega obeležja in NOB.

Da bi mladi lažje uveljavljali svoje ustvarjalne ambicije, so se tudi dogovorili, da bodo v bodoče še tesneje sodelovali z drugimi v krajevni skupnosti, kar pomeni, da bodo še bolj delovali v že obstoječih sekcijah kulturnega društva, v gasilskih vrstah, pri hortikulturi in drugje. Dosedanje izkušnje so dobre, pozna pa se tudi delo teh mentorjev v krajevni skupnosti, ki so zadolženi za delo z mladimi.

tednikov intervju

RAZISKOVANJE NE POZNA URNIKA!

Kadarkoli sem Vasjo Birso, vodjo razvojne službe AERO Celje v pogovoru skušal speljati v bolj osebne vode, vedno znova se mi je umikal v teamsko delo, načrte in programske usmeritve Aerove razvojne službe. To mi je bil zadosten dokaz njegove osebne in visoke delovne angažiranosti za razvojnoraziskovalno delo v splošno dobrobit delovne organizacije. Razvojno in raziskovalno delo je pač takšno, da daje polno zadovoljstvo šele tedaj, če njegove rezultate lahko kmalu uporabi industrijska proizvodnja. Če gre za nov izdelek, ki v njem tiči še vsa izvozno-uvozna aktualnost skupaj z večjim dohodkom, toliko lepše in boljše. Takšen pa je generalni pogled z raziskovalnim nemirom zaznamovanega Vasje Birse. In smo ga načeli z vprašanji!

NT: Letos ste prejeli pomembno priznanje za razvojno-raziskovalne dosežke. Nam jih lahko predstavite in predvsem poveste, ali so že uvedeni v vašo redno proizvodnjo?

VASJA BIRSA: »Gre za nagrado Sklada Borisa Kidriča, ki jo je naša skupina dobila za izdelavo projekta proizvodnje in predelave termopapirjev. Pravzaprav gre za dve vrsti papirja: za termoreaktivni in termoregistrirni papir. Prvi se uporablja v medicini, drugi pa najpogosteje v tahografih, kjer se zapisuje hitrost avtomobilov. V glavnem smo te izdelke v Jugoslavijo uvažali, zato je bil za nas to še poseben motiv, da usvojimo proizvodnjo. Ta je stekla poskusno v štirih naših tozdih in mislimo, da gre za pomemben prispevek pri nadomeščanju uvoženih surovin.«

NT: Kako ste razvojnoraziskovalno delo v Aeru organizirali in ali je raziskovalno jedro že v celoti oblikovano?

VASJA BIRSA: »Naše raziskovalna služba vključuje kakšnih 40 razvojnih delavcev, naše delo pa je usmerjeno na vso delovno organizacijo. Dokončno se še nismo povsem oblikovali v celovito raziskovalno enoto, za kar pa ne bomo potrebovali še dosti časa. Razdeljeni smo na več enot, katerih cilj je, čimprej napraviti nov proizvod in ga vpeljati tudi v novo proizvodnjo, torej tudi čimprej spraviti na tržišče. Poleg osnovnih teamov, ki lahko štejejo zelo različno število članov, od enega do deset, imamo še analitski laboratorij in polindustrijski laboratorij. Tesno smo povezani z inštituti, kot Borisa Kidriča in Jožefa Štefana. S prvim imamo pogodbo, z drugim sodelujemo z Inštitutom za celulozo in papir.

NT: Kakšen je vaš odnos do množične inventivne dejavnosti, saj včasih naletimo v praksi tudi na nerazčiščene, pa manj všečne pojave, da je množična inventivna dejavnost v odnosu do poklicne raziskovalne, v podobno manj všečnem položaju kot ljubiteljska do poklicne »visoke« kulture?

VASJA BIRSA: »Tega za naše razmere ne moremo trditi, saj je logično, da inventivna dejavnost v celoti prepleta razvojnoraziskovalno delo in ponuja široko paleto idej, pa tudi zelo veliko praktičnih dosežkov v izboljšanju proizvodnega procesa ali drugje.«

NT: Kakšno razumevanje ali položaj ima vaša služba v AERU? Ste se že dovolj dokazali z delom in dosežki?

VASJA BIRSA: »Mislim, da uživamo položaj, ki nam gre. Tudi z delom in rezultati smo se potrdili, res pa je, da bi marsikdo kdaj rad hitreje in več. Sem pristaš mnenja, da je potrebno za vse organsko rasti. Prehitevati za vsako ceno ne gre, saj morajo delavci rezultate razvojnega dela videti, jih otipati in se vanje prepričati.«

NT: Ali je prišlo v zadnjem času do določene vsebinske preusmeritve vašega razvojnega dela?

VASJA BIRSA: »Točno! Mi smo doživeli pomembno vsebinsko preusmeritev. Prej smo bili angažirani za takšno delo, kjer smo reševali proste kapacitete v proizvodnji, ne glede, ali je nov proizvod našel realna tla v proizvodnji in na tržišču. Morda je šlo za kakšnih trideset takšnih proizvodov. Sam motiv prostih kapacitet ni dovolj, saj so v glavnem proste zato, ker ni surovin za to proizvodnjo. Prav zato smo se preusmerili v takšne razvojne programe, ki se tudi zaključijo s proizvodnjo, novo in z novimi delavci. Takšen projekt je na primer tisti,ki sem ga omenil na začetku.«

NT: Organizirano razvojno delo je nadvse pomembna stvar, vendar daje razvojno-raziskovalnemu delu svojski pečat tudi »razvojnikova« osebnost. Kdaj ste v sebi začutili raziskovalno žilico! VASJA BIRSA: »Sam ne vem, točno, kdaj se je v meni prebudila ta žilica, da me zanimajo stvari, ki niso še v celoti raziskane. Morda je takšna žilica malo vsajena v človeku že zelo zgodaj. Vsekakor pa sem že deseto leto v Aerovem razvoju in sem šel skozi vse mogoče faze razvojno-raziskovalnega dela. Potem pa to človeka zagrabi tako, da ne misli na nič drugega.«

NT: Pa bodimo za konec našega pogovora vsaj malo bolj osebni. V čem pa najdete predah ali sprostitev. Konec koncev to potrebuje vsak človek, za umsko naprezanje pa je takšna sprostitev še kako pomembna?

VASJA BIRSA: »Mogoče se bo še kdo spomnil, da sem se včasih veliko časa ukvarjal z orodno telovadbo. To je takšne vrste šport, ki ne samo krepi mišice, ampak predvsem vzgaja na red, disciplino ali še bolje samodisciplino.«

NT: Je to ostal sedaj vsaj vaš konjiček?

VASJA BIRSA: »Žal ne, sedaj je vse razvojno-raziskovalno delo postalo povrhu še moj konjiček.«

MITJA UMNIK

UJMA ODPLAHNILA ASFALT

Vsako leto dosedaj je ob krajevnem prazniku KS Marijagradec pri Laškem bil tudi kakšen osrednji dogodek; za letos je bila načrtovana dokončna ureditev razširjenega cestnega odseka nad klancem v Marijagradcu. Otvoritve ne bo, ker so v krajevni skupnosti razpoložljiva sredstva za asfaltno prevleko porabili za sanacijo najbolj prizadetih naselij v krajevni skupnosti, ki jih je oškodovala poletna ujma. Ker zaenkrat ni nobenih izgledov, da bi bila hudo prizadeta krajevna skupnost kmalu deležna kakšne širše solidarnosti, je hiter solidarnostni ukrep v krajevni skupnosti sami gotovo večjega pomena, saj so dobrih deset dni po ujmi bile prevozne vse krajevne poti na območju Reke in Olešč.

Letošnje praznovanje bo tudi sicer skromnejše kot dosedaj, saj bo prazniku posvečen samo en večer, ko bodo nastopili poleg domačih pevcev tudi pevci iz Vrha nad Laškim.

Krajevna skupnost Marijagradec praznuje svoj praznik v spomin na veliko partizansko preskrbovalno akcijo v noči od 23. na 24. oktober 1944. Praznična prireditev pa bo prav na praznični večer v soboto 23. oktobra. EC

PO KONGRESU ZSS

SKLEPI NAJ BODO PRAKSA

Kongresne razprave se morajo preliti v delo

Še od razprav na 9. kongresu Zveze sindikatov Slovenije razgrete delegate smo povprašali o njihovih vtisih s kongresa. Pred njimi in pred nami so sedaj dejanja, cilji, za katere smo se odločili, da jih bomo dosegli. Delegata sta povedala takole:

MARIJA RATEJ, ki je zaposlena v Komunalnem podjetju v Šentjurju, se je kot delegatka udeležila slovenskega kongresa sindikatov. Oddala je razpravo s področja šolstva, oziroma v šolstvu zaposlenih delavcev, ki s svojimi osebnimi dohodki dosegajo le 86,4% osebnega dohodka zaposlenih v regiji.

»Zanimive, konkretne so bile predvsem razprave in misli okrog stabilizacijskih prizadevanj na slehernem področju dela in življenja in prav te so najbolj odjeknile med delegati. Da je sklepe treba v praksi tudi dejansko oživiti, smo si bili enotni na kongresu, saj bodo le tako rodili sadove. Dobršen del razprav, pa najsi so bile iz kateregakoli področja, se je vrtel o odgovornosti. Toda ne tisti načelni, temveč jasno opredeljeni, z imeni. Izvajanje sprejetih sklepov in stališč ne sme pasti v vodo, kar se je do sedaj često dogajalo in tu je široko odprto področje aktivnosti sindikalistov, oziroma vseh delovnih ljudi, tudi v svoji delovni organizaciji.«

IVAN VODLAN, delegat iz Hmezada v Žalcu: »Sam kongres in še zlasti njegovi zaključki, so izpolnili moja pričakovanja. Smernice za nadaljnje delo so jasne in če jih bomo izvajali in upoštevali, tako kot smo jih sprejeli, potem mislim, da rezultati ne morejo izostati. Na kongresu sem tudi razpravljal. Seveda o kmetijstvu in o problemih, ki so v njem. Načelno smo namreč kmetijstvo opredelili kot eno izmed strateških nalog v politiki ekonomske stabilizacije, v praksi pa se še dogaja, kot da temu ni tako. Odslej bo treba še več delati in si še bolj prizadevati za izvoz. Že z dosženimi rezultati na tem področju, pa se lahko pohvalimo tudi v Hmezadu.«

KAJ Z JEZEROM?

Kakšne so omejitve in smernice zazidalnega načrta Šmartinskega jezera je tema, ki vedno bolj pogreva Celjane, saj dokončnega odgovora, kaj s Šmartinskim jezerom, še ni. Zato pričakujemo, da bo na seji družbenega sveta za gospodarjenje s prostorom in varstvo okolja, ki bo danes opoldne, kaj več znanega o prihodnosti te priljubljene izletniške točke. Sicer pa bo svet razpravljal tudi o drugih perečih vprašanjih iz svoje pristojnosti med drugim o problematiki pokopališč in programu ekološke sanacije Cinkarne.

SKUPŠČINE SIS V CELJU

Zbori uporabnikov in izvajalcev skupščin samoupravnih interesnih skupnosti družbenih dejavnosti se bodo v Celju sestali v času od 25. oktobra do 3. novembra. Osnovna pozornost na skupščinah bo namenjena problematiki spreminjanja in dopolnjevanja srednjeročnih planskih dokumentov teh interesnih skupnosti. Skupna točka dnevnega reda je obravnava izhodišč programov SIS družbenih dejavnosti za leto 1983.

PREMALO SREDSTEV ZA MATERIALNE STROŠKE

Sredstva skupne porabe, oblikovana na podlagi novih izhodišč, ne zadoščajo za pokritje materialnih stroškov, amortizacije in osebnih dohodkov. Samoupravne interesne skupnosti bodo morale zaradi tega pripraviti predloge sprememb finančnih načrtov za letošnje leto in zagotoviti manjkajoča sredstva znotraj programov.

Prihodki samoupravnih interesnih skupnosti s področja družbenih dejavnosti so bili v prvi polovici leta takšni, kot jih je predvideval plan. S področja materialne proizvodnje pa so samoupravne interesne skupnosti v polletju različno realizirale načrtovane prihodke, pa tudi odhodke. Pretežni del razlike med prihodki in odhodki se nanaša na neizkoriščene avanse in akreditive. Izredno nizka je realizacija prihodkov samoupravne komunalne skupnosti.

JANEZ VEDENIK

ORIENTACIJSKI POHOD

V soboto bo v krajevni skupnosti Žiče v konjiški občini orientacijski pohod, ki ga pripravlja Osnovna organizacija ZSMS. Poleg domačinov bodo na njem sodelovali tudi gostje iz Garnizije JLA v Slovenski Bistrici. Start in cilj bo pred Kulturnim domom v Žičah, pohod pa se bo pričel ob 13. uri.

MBP

OBISK MEDICINI DELA IZ NDR

Oktobra sta obiskala dispanzer za medicino dela, prometa in športa v Celju dr. Mietzelfelt Marlis in dr. Heinzel Peter iz Ministrstva za zdravstvo Nemške demokratične republike na osnovi plana o dolgoročnem sodelovanju na področju zdravstva in medicinskih znanosti med Jugoslavijo in NDR.

Gosta sta si ogledala prostore dispanzerja in spoznala način dela ter ugotavljala, da se lahko po opremljenosti in strokovni usposobljenosti kosa s centri za medicino dela v NDR. Obiskala sta tudi Obratno ambulanto Cinkarne in tovarno TiO_2. Precej pogovorov je bilo namenjenih možnostim raziskovalnega dela v medicini dela, raziskovanju vzrokov absentizma, možnostim preprečevanja poklicnih obolenj, ohranjanju zdravja v velikih industrijskih organizacijah in sodelovanju obratnih ambulant z delovnimi organizacijami.

OBRAZI TEDNA DOMAČEGA FILMA

META POKLEKA

Med tistim drobižem ljudi, ki so pred desetimi leti na pol v ilegali zaorali ledino in izpeljali prvi Teden domačega filma, je bila tudi Meta Pokleka, takrat tajnica redakcije Novega tednika in Radia Celje. Navajena dela, ki je vsebovalo tisoč različnih opravil, se je hitro prilagodila novi nalogi. Postala je tudi tajnica Tedna domačega filma in to nalogo kot članica organizacijskega odbora Tedna opravlja še danes. Ker je Meta človek, ki ima neverjetno prilagodljivo misel v vsaki situaciji, je bila pravšnja za to, da je med Tednom domačega filma hkrati tipkala materiale, odgovarjala na telefonske pozive, skrbela za razdeljevanje kart gostom, natančno je vedela, kateri ljudje so v posameznih filmskih ekipah in kje so v tistem trenutku. Postala je prava zakladnica podatkov o dogajanjih na preteklih Tednih domačega filma.

Meta Pokleka: »Vesela sem, da je ideja o popularizaciji slovenskega filma prerasla osnovno zamisel in da se po desetih letih – (kako hitro je minilo!) – z našo pomočjo vez med filmom in tistimi, ki jim je namenjen, še vedno krepi.«

JOŽE VOLFAND

Da mu je njegovo geslo »Več in bolje« uspevalo tudi pri drugih, ni niti tako čudno, saj je sam najprej pri sebi preizkušal širino in težo teh besed. Tako je nastal tudi Teden domačega filma, v februarski zimi 1973. leta na posvetu o domačem filmu v stranski dvorani hotela Celeia. Jože Volfand, tedanji glavni urednik Novega tednika in Radia Celje, sicer pa kulturni delavec od glave do pete, že prej ustanovitelj Naše besede (zdaj republiškega gibanja) in literarne revije Obrazi, se ni sprijaznil z dejstvom, da so kinodvorane prazne, kadar je na sporedu jugoslovanski film. Torej akcija! Program, javna razprava, domača naloga! Pritegniti čimveč sodelavcev iz delovnih organizacij, mladih iz šol, pedagoških delavcev. Stike je treba navezati na čimširši fronti. In neumorno delati od jutra do večera. Za časopis, za komite, za SZDL, za Kulturno skupnost, za Kinopodjetje, vmes je bil tedaj še študij! In zdi se, da je sam TDF kot njegov idejni oče Jože Volfand: širok, poln programskih točk, vsebine in pobud za razmišljanje...

V BESEDI IN SLIKI

ZANIMIVA RAZSTAVA V ŽALCU

V petek popoldne so v dvorani Hmezad v Žalcu odprli zanimivo razstavo z naslovom Vstaja v Jugoslaviji 1941, ki jo je pripravil Muzej revolucije narodov in narodnosti Jugoslavije v Beogradu. Razstava, ki je obšla že mnoga mesta v Jugoslaviji in izven naših meja, bo na ogled do jutri 23. oktobra. O pomenu razstave je govorila direktorica muzeja iz Beograda Danica Abramovič, razstavo pa je odprl podpredsednik ZZB NOV Žalec Ivan Uranjek.

T. TAVČAR

MLADI SO DELAVNI

Mladi v Drešinji vasi so v počastitev kongresa mladih v Novem mestu pripravili v nedeljo delovno akcijo. Kot nam je povedal predsednik OO ZSMS Drešinja vas Boštjan Ribič, so mladi očistili del krajevne ceste, okolje pri dveh avtobusnih postajah ter jih tudi prestavili.

T. TAVČAR

VITAL: KUPI JABOLK V PREDELAVO

V Slovinovem tozdu Vital v Mestinju so za letos načrtovali, da bodo predelali 5000 ton jabolk. Zaradi obilne letine pa so plan predelave jabolk povečali, tako da jih bodo do konca leta odkupili in predelali kar 8000 ton. Jabolka bodo predelali v naravni sadni koncentrat in polovico tega proizvoda tudi izvozili. V Vitalu je nekaj težav z odkupom, ko pridelovalci dostavljajo sadje v tovarno. A v Vitalu trdijo, da bodo odkupili vse količine sadja in da ni razlogov za preveliko hitenje.

Foto: F. K.

MLADI KONJIČANI OBČINI IN XI. KONGRESU

Mladi Konjičani so pretekli petek v Domu kulture v Slovenskih Konjicah pripravili prisrčno prireditev, ki so jo naslovili Mladi občini Slovenske Konjice in XI. kongresu ZSMS. Na njej so mladi občine predstavili svojo kulturno dejavnost, pridružili pa so se jim tudi mladi iz Garnizije JLA v Slovenski Bistrici. Mladinci so izdali tudi bilten, v katerem so zapisali o delu in življenju mladih, razmišljanja o kongresu in o mladinskem prostovoljnem delu. Zbrane je na prireditvi pozdravila predsednica Občinske konference ZSMS Anica Vehovar (na fotografiji z Mladinskim pevskim zborom Osnovne šole Dušan Jereb).

MBP

ODMEVI VARČEVALNIH IN DRUGIH UKREPOV

BIL JE ŽE SKRAJNI ČAS!

Prvi sveženj ukrepov je že prepojil razmišljanja

Najbrž resnično ni pravo vprašanje, ploskati ali ne ploskati ukrepom zvezne skupščine in zveznega izvršnega sveta, da spravimo v red nemogoče razmere na področju zunanje likvidnosti države in težave na področju energetike. Lahko rečemo le to, da smo jih pričakovali že dosti prej, predno bi nam zakuhalo tako, kot nam je, na primer pri naftni energetiki in še kje. Najbrž bi tudi več prihranili, zlasti pri tekočih naftnih gorivih in sploh v energetiki, istočasno pa bi enakomerneje obremenili občanov vsakdanjik.

Hiter pregled nad odmevi nam pove, da so trenutno v središču pozornosti bencinski boni, ki jih bomo razdelili še ta teden. Ni odveč poudariti, da z boni ne bomo dobili več naftnega goriva in kuriva, ampak bomo le bolj pametno in enotno uredili pomanjkanje v vsej državi. Veliko je tudi odmevov na uporabo deviz in potovanja v tujino, ki so strogo omejena, saj pologi v dinarskih zneskih ne bodo več ustvarjali kolon na mejnih prehodih; vsaj z naše strani ne. Globje prav sedaj o teh ukrepih ne bomo razmišljali, edino kar lahko rečemo je to, naredimo vsi skupaj, da bodo čim bolj začasni, kajti odprtost v svet zahtevamo za svoje izdelke in storitve, pa tudi za ljudi.

Vsekakor se sedaj v prvi fronti ukrepov ukvarjamo z omejitvami in varčevanji, pa manj z novimi kvalitetami v obnašanju, delu in organiziranosti celotne družbe, da si zagotovi doma in v svetu trden gospodarski in politični položaj in vse to v vzdušju manj spodbudnih mednarodnih odnosov in občutenj.

Zbrali smo torej različne odmeve, različnih ljudi z različnimi odgovornostmi. Vsi skupaj pa tvorijo sedanjo podobo naše skrbi za prihodnje BOLJŠE posameznika in vse družbe.

ODMEVI IZ ZDRUŽENEGA DELA

JURE POKORN, generalni direktor Konus v Slovenskih Konjicah: »Ukrepi zvezne vlade, ki se nanašajo na uvoz in izvoz, so v našem kolektivu pozitivno odjeknili, seveda pa še čakamo odlok, ki bo natančneje določal odnose. Sele na njegovi osnovi bomo lahko pripravili plan, ki bo predvidel možnost nadaljnega povečanja izvoza na konvertibilno področje in zmanjšanje uvoza s tega področja. Sicer pa smo z zamenjavo nekaterih surovin že dosegli pozitivno bilanco s konvertibilnim področjem, pričakujemo pa, da se bo razmerje še izboljšalo v korist izvoza.

Ukrepi, ki spodbujajo izvoz, tako devizno kot dohodkovno, narekujejo dodatne ukrepe za povečanje izvoza in zmanjšanje uvoza, saj ne gre le pa enostavno, ampak tudi razširjeno reprodukcijo. Ocenjujejo, da so ukrepi v zvezi vedno večjega odvzema deviznih sredstev in uvoznih restrikcij povsem izčrpali rezerve in delovali popolnoma nespodbudno.

Zato so sedanji ukrepi že zelo zapozneli. Morali bi jih, če že ne lani, sprejeti vsaj takrat kot devizni zakon.«

MARJAN OSOLE, generalni direktor Unior Zreče: »Zadnji, sicer le polovični ukrepi, dajejo dobremu delu vsaj malo priznanja. Unior ni na domačem tržišču nikoli nastopal z višjimi cenami kot v izvozu. Zaostritve okoli nafte so nujna posledica slabega dela. Čudim se, da vodilni ljudje niso že pred leti tega spoznali in ukrepali. Res, boljše sedaj kot nikoli, a vse je zelo pozno. Poznam delovne organizacije, tudi v občini, ki za svoje izdelke na domačem trgu zahtevajo kar štirikrat višje cene kot v izvozu. Veliko je takih v Jugoslaviji, o njih celo govore, da so dobre, vredne pa niso ničesar. Unior nikoli ni hodil po tej poti. Zgradili smo Zreče – z istimi cenami doma in na tujem tržišču, naredili nismo niti ene neekonomske investicije. Mislim, da bo Jugoslavija znala ceniti takšen način dela šele čez deset let. Če bi politiki malo bolj poznali gospodarstvo, do vseh zagat sploh ne bi smelo priti.«

FRANC URBAJS, direktor LIP Bohor Šentjur: »Če se bodo ukrepi izvajali, tako kot so zastavljeni, bodo pozitivni. Tako bomo tudi v Bohorju laže prišli do reprodukcijskega materiala. Trudili se bomo za pospešen izvoz, ki je že zdaj usmerjen na konvertibilna področja in si tako zagotavljali devize. Delavci so ukrepe sprejeli z razumevanjem, o njih pa smo se pogovarjali tudi na zborih delovnih ljudi. Glavni problem bo nafta, ki jo potrebujemo za notranji transport, pa tudi bencin, saj v kolektivu nimamo službenih vozil za delo na terenu, ki ga je precej.«

STANKO LESNIKA, direktor KK Šentjur: »Ukrepe bomo smiselno vključili v lastna stabilizacijska prizadevanja. Vsebinsko so ukrepi pozitivno zastavljeni, čeprav nam vsi še niso znani, ker še niso objavljeni. Pomembni pa bodo vsekakor na področju izvozno-uvoznih prizadevanj. Naš izvoz je v glavnem usmerjen na konvertibilno področje, Italijo, Grčijo in Bližnji Vzhod. Predvsem pa je v tem trenutku pomembno, da se delovni ljudje v KK dodobra seznanijo z vsemi novostmi.«

VLADO PLASKAN, pomočnik glavnega direktorja SOZD HMEZAD Žalec: »Kdor je trezno razmišljal, ta je vedel, da ukrepi morajo priti. Resnici na ljubo pa je treba povedati, da smo jih pričakovali že prej. Moti me le to, da so preveč omejitveni, premalo pa nakazujejo možnosti za odpravo stanja, kakršno je. Sicer pa naj povem še to, da smo se pomena izvoza v Hmezadu že od nekdaj zavedali in da smo mu namenjali vso pozornost. Hmelj še zdaleč ni edina stvar, ki jo izvažamo. Vrednost letošnjega izvoza bo znašala okrog 51 milijard dinarjev deviznega izvora. Ukrepe ZIS glede izvoza, oziroma uvoza pa v Hmezadu samo pozdravljamo in prav je, da so izvozniki deležni spodbud.«

IVAN KRAMER, direktor ELKROJ MOZIRJE: »Elkroj je bil že doslej velik izvoznik. Letos smo v primerjavi z lanskim letom izvoz podvojili, prihodnje leto pa ga nameravamo še povečati. Pozdravljamo ukrepe, ki jih je sprejel zvezni izvršni svet, saj sem prepričan, da spodbujajo izvoz. Elkroj je tudi v ugodni situaciji, saj uvoženih surovin, oziroma repromaterialov skoraj nimamo. Skrbijo pa me omejitve porabe goriva za motorna vozila. Naši izdelki so takšni, da niso primerni za prevažanje po železnici, z izdelki pa smo prisotni na vsem jugoslovanskem trgu. Kljub velikemu izvozu ne nameravamo zapustiti domačega tržišča.

IVAN BOŽNIK, glavni direktor Tovarne nogavic Polzela: »V tem trenutku ne morem reči še ničesar določenega, saj v bistvu vseh ukrepov še ne poznamo. Vsekakor pa je res, da je položaj polzelske tovarne nogavic kritičen, saj vse materiale za naše izdelke uvažamo, na konvertibilnem trgu pa dosegamo tako neugodne cene, da ne pokrijejo niti proizvodnih stroškov. Zavedamo se, da je treba vse storiti za povečan izvoz.«

VOJO ĐINOVSKI, direktor Steklarne Boris Kidrič Rogaška Slatina: »Ukrepi, ki so bili sprejeti, pravzaprav ne bodo v ničemer vplivali na izvoz Steklarne. Mi smo namreč že sedaj razpolagali s tridesetimi odstotki ustvarjenih deviz, s tem pa smo pokrivali tudi vse uvozne potrebe naše proizvodnje. Devize, ki jih dobimo, nam torej zadoščajo za uvoz repromateriala.«

FRANCI MLAKER, direktor Korsa iz Rogaške Slatine: »Zaradi tega, ker podrobnosti ukrepov o ugodnejšem uvozu za izvoz še niso znane, v Korsu ne vemo natanko, kaj bo ta ukrep za nas pomenil. Razen toliko, da bo v pozitivnem smislu vplival na naše poslovanje, saj bomo lahko iz sedanjih ‚lon' – poslov za tuje partnerje prešli tudi na klasičen izvoz. Zaskrbljeni pa smo zaradi drugih ukrepov, predvsem bencinskih, saj imamo velike preglavice s tem, kako ohraniti dinamiko komercialne in prodajne službe.«

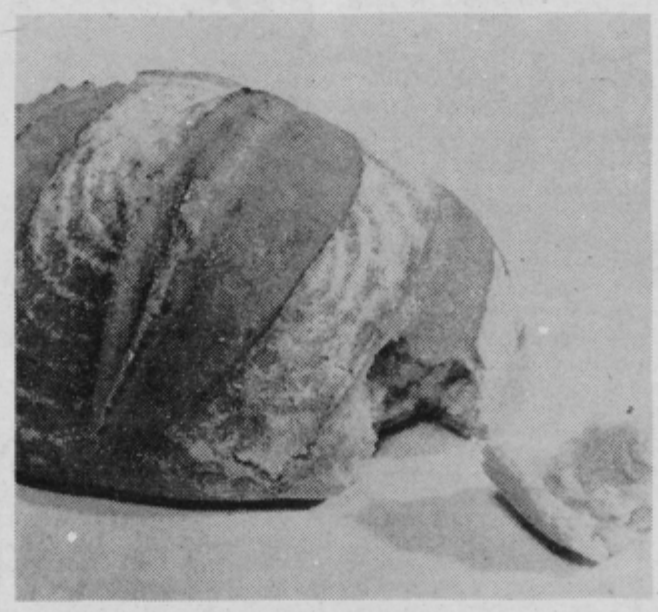

KRUH NAŠ VSAKDANJI

Plakat, namenjen vsem nam ob svetovnem dnevu in mesecu varčevanja je lep, prepričljiv, dovolj zgovoren, da nam da misliti.

A če razmišljamo še malo dlje od njegove osnovne sporočilnosti, pa se marsikdo vpraša, kdo nam je odščipnil košček našega vsakdanjega kruha: mi sami z našimi neustalitvenimi obnašanji, pospešena izvozna prizadevanja, ali kdo?

TAKO RAZMIŠLJAJO OBČANI

OLGA TABOR, poslovodkinja v Modi, poslovalnica Baby: »Zagovarjam stališče, da čim več blaga prodamo v naših trgovinah, zato se mi zdi ukrep glede potovanj v tujino pravilen. Skrajni čas je že bil, da pride do podobnih ukrepov, vendar menim, da bi to moralo potekati postopoma, ne pa naenkrat. Prevoz z avtom do doma mi pomeni racionalno porabo časa. Iz službe se odpeljem domov, skuham, uredim otroke, nato v šolo. Sedaj ne vem, kako bom, ker lokalnega avtobusa do doma nimam. Ti ukrepi vsakega po svoje prizadenejo.«

ŠTEFAN VODENIK, delavec v Kovinotehni: »Menim, da je depozit za odhod čez mejo previsok. Glede bencina, praška, olja in drugih artiklov, ki jih občasno primankuje pa menim, da če si ljudje ne bi delali tolikšnih zalog, bi bilo za vsakogar dovolj. Ne znam si predstavljati, kako se bodo uresničili ukrepi za zmanjšanje porabe električne energije. Zlasti me zanima, kako bomo to uskladili z vrtci in šolami. Jaz imam tri otroke in spričo težav pri dobavi goriv za gretje hiše, pri elektriki ne bom mogel biti preveč varčen. Lažje je to tam, kjer je manj otrok.«

MARIJA ČEPRIN, delavka iz Metke v Kozjem: »Soglašam s tem, da so bili ukrepi zveznega izvršnega sveta in skupščine sprejeti. Kajti v teh razmerah je bilo treba nekaj ukreniti, saj ni bilo več pravega reda nikjer. Poleg tega pa smo ljudje pripravljeni odreči se marsičemu, če vemo, da je to v naše skupno dobro. Zato ne bo problem izvajati vse varčevalne ukrepe, a le pod pogojem, če jih bomo izvajali res vsi, brez izjem.«

STANKO IVANUŠA, orodjar v Alposu, Šentjur: »Menim, da so nekateri od sprejetih ukrepov prišli prepozno, po drugi strani pa vem, da ni drugega izhoda. Toda ukrepi, če so že sprejeti, naj veljajo za vse enako! Bdeti je treba nad tem, kako se bodo izvajali, saj bodo prav zdaj prišle še bolj na površje različne zveze. In še nekaj: če bomo hodili manj čez mejo, bi bilo prav, da bi v naših trgovinah dobili vse tisto, česar zdaj primanjkuje. Vrste pred bencinskimi črpalkami bi lahko bile manjše, če bi bili ljudje manj nestrpni.«

FRANC ŠTAMOL, Petrovče: »Na nekatere ukrepe smo pravzaprav čakali že dolgo. Še zlasti to velja za uvedbo bonov za bencine, saj to, kar se je dogajalo na bencinskih črpalkah, ni bilo ničemer več podobno. Vest o pologu pri prehodu državne meje je tudi že bila pričakovana, vendar tako visokih pologov ni nihče pričakoval. Nisem čisto prepričan, če bomo doma zares imeli vse tisto, kar ljudje potrebujejo. Sem avtomehanik in pri tem mislim tudi na razne rezervne dele za avtomobile, pa tudi traktorje.«

EDI PETERNEL, pek iz Prebolda: »Ukrep zveznega izvršnega sveta, ki predvideva peko štruc, težkih 80 dekagramov, je prizadel nas zasebne, manjše peke. Peči imamo prilagojene za peko kruha po kilogram ter kilogram in pol. Imam tri peči: dve direktni in eno pomožno. Če bom pekel kruh, težak 80 dekagramov, bom samo energije porabil za tretjino več kot sicer, pa tudi ročnega dela bo z 80-dekagramskimi štrucami več, kar bo seveda zahtevalo več časa in manjši dohodek. Peki bomo seveda na to dali ustrezne pripombe. V pekarnah, kjer linijsko pečejo, pa peka 80 dekagramskih štruc ne prestavlja nobenega problema.«

ŠTEFKA PAJ, Podšmihel, Laško: »Dobro že ni, saj gre iz boljšega na slabše vedno težje kot obratno. Je bilo pa potrebno in sprašujem se, zakaj ukrepi niso stopili v veljavo že prej, pa bi ne prišlo do tako težke situacije. Mi starejši smo bili navajeni še težjih časov, zato nas novi ukrepi ne bodo toliko prizadeli kot mlajše ljudi, ki so precaj razvajeni. Nismo znali več varčevati in se gospodarno obnašati. Zaenkrat nas je najbolj udarila bencinska stiska. V tujino pač ne bom šla, če ne bo kakšne posebne hude sile.«

STANKA LEŠNIK, iz Zreč: »Če bi pametne rešitve poiskali že prej, vse sedanje panike sploh ne bi bilo. Mislim da je prav, da bodo za bencin boni, lahko pa bi bili še za kaj drugega – za pralni prašek na primer, tako bi ga vsaj vsi dobili. Žal pa tisti, ki imajo dovolj denarja, še vedno ne bodo prisiljeni v varčevanje na vseh področjih. Drugi pa bodo morali, saj drugače ne bodo mogli. Če bomo tisto, kat za življenje nujno potrebujemo imeli, vseeno ne bo pretežko. Da se kaj spremeni, je bil pa res že čas.«

BENCINSKI BONI IN KAKO JIH BODO DELILI

TITOVO VELENJE

Če je šlo vse po sreči, potem so včeraj v velenjski občini na 40 mestih v 26 krajevnih skupnosti že začeli prodajati bencinske bone. Zakaj po sreči? Povedali so nam da zato, ker ne vedo ali jih bodo pravočasno dobili. Prodajali pa jih bodo od 7. do 18. ure, če pa bo potrebno, tudi dlje.

CELJE

Tudi v Celju bodo bone razdeljevali na sedežih krajevnih skupnosti, prav tako tudi v odseku za promet sekretariata za notranje zadeve občinske skupščine na Trgu Svobode 9. Načeloma velja, da se krajani oskrbijo z boni v svoji krajevni skupnosti, če gre za osebna vozila, traktorje, motorna kolesa in kolesa s pomožnim motorjem, medtem, ko bodo bone za avtoprevoznike, taksiste, obrtnike in invalide delili na sedežu upravnih organov občine.

Tisti, ki po bone ne bodo prišli na sedež svojih krajevnih skupnosti, jih bodo lahko kasneje dvignili kadarkoli na odseku za promet, seveda v uradnih urah.

ŠENTJUR

V Šentjurju so pripravili 8 delilnih mest po krajevnih skupnostih. Krajani Blagovne, Kalobja in krajevne skupnosti Šentjur-center jih bodo lahko dvignili na občini v Šentjurju. Drugod pa v pisarnah krajevnih skupnosti. To velja za krajane krajevne skupnosti Šentjur-okolica, Ponikva, Dramlje, Loka, Dobje in Gorica pri Slivnici, kjer bodo bencinske bone dobili tudi krajani iz krajevne skupnosti Prevorje.

ŽALEC

V žalski občini bodo bone delili v štirinajstih krajevnih skupnostih in to danes in jutri od 10. do 22. ure. Ponekod bodo bone delili oba dneva, ponekod pa le danes ali jutri. V Žalcu bodo bone delili tudi za KS Gotovlje in Vrbje, v Preboldu še za KS Šešče, na Vranskem tudi za KS Tabor, na Polzeli tudi za KS Andraž, v Braslovčah tudi za KS Letuš in na Gomilskem tudi za KS Trnava. Bone bodo delili tudi v Grižah, v Galiciji, Vinski gori in na Ponikvi, povsod v krajevnih uradih. Na sedežu občinske skupščine bodo bone delili za taksiste, invalide ter tovornjake obrtnikov. Kdor bonov ne bo pravočasno dvignil, jih bo lahko tudi kasneje.

MOZIRJE

V mozirski občini bodo bone razdelili v vseh desetih krajevnih skupnostih. Na delitev bonov so dobro pripravljeni in, kot kaže, pri delitvi ne bo težav.

ŠMARJE

Tudi v šmarski občini so pripravljeni. Razdelilnih mest je dvanajst s tem, da so ojačane ekipe razdelilcev bonov v Šmarju, Rogaški Slatini in Pristavi. Bone bodo razdelili 4040-tom imetnikom osebnih vozil in 2237 lastnikom traktorjev, tovornih avtomobilov, mopedov in motornih koles.

LAŠKO

Bone bodo lahko občani dvigovali na naslednjim mestih: skupščina občine Laško, oddelek za notranje zadeve ter na sedežih krajevnih uradov v Rimskih toplicah in Radečah od 7. do 19. ure dnevno.

SLOVENSKE KONJICE

V konjiški občini so oblikovali enajst razdelilnih komisij. Komisije so: skupna za Skomarje, Resnik, Gorenje in Dobravo-Gabrovlje, komisija za Zreče, skupna za Stranice, Zeče in Polene, komisija za Vitanje, komisija za Bezino, Vešenik, Brdo, Sojek, Kamno goro, komisija za Tepanje, Spodnje Grušovje in Dražo vas, komisija za Žiče, Špitalič in Konjiško vas, komisija za Loče ter dve v Slovenskih Konjicah – za levi in za desni breg.

V SNG CELJE RAJANJE ARTHURJA SCHNITZLERJA

ŽAL NE KAJ VEČ KOT BULVARKA

Drugo letošnjo predstavo je z manj srečno roko režiral Franci Križaj.

Lahkotna igra dunajskega dekadenta A. Schnitzlerja (bil je Cankarjev sodobnik, rojen 1862), ki je bila na začetku tega stoletja tako spotakljiva, da se ji je avtor odrekel za petdeset let, je ob pravni »odmrznitvi« prvič zaživela tudi na jugoslovanskem odru. Predstavilo jo je celjsko gledališče v prevodu Maile Golob, v dramaturgiji Janeza Žmavca, v scenografiji in kostumografiji Melite Volk, lektorica je bila Majda Križaj, asistent za scenografijo Črtomir Frelih, glasbeno je predstavo opremil Ivo Meša.

Schnitzlerjevo delce v desetih prizorih prav gotovo odlikujejo zelo specifične aluzije na pozni vktorijanski čas; še več, navzven zapeta meščanska spodobnost, ki ji sicer bijejo zadnje ure, njegovo tedanjo provokativnost šele omogoča. Veselo nočno rajanje različnih »stanov«, ki se jim pretaka pod kožo kljub vsem proklamiranim socialnim razlikam pač enako težka in zahtevna kri, potešena toliko slajše, kolikor bolj na skrivaj in v brk njihovim lastnim dnevnim maniram, takšno »rajanje« v mraku posebnih sob in v opoju vznemirljivosti posebnih želja gotovo vsebuje zelo očitno družbeno kritiko, razkriva dvojno moralo in torej na prav poseben način priča o določeni resnici časa.

Nova romantika, zlasti dekadenca, je v skladu s svojim poudarjanjem svobodne človekove čutnosti kaj rada uganjala podobne duhovitosti, to se pravi, družbeno in družabno kritiko na področju erotike, tudi Slovenci v tem smislu nismo brez skušenj, ki jih danes seveda ponosno razglašamo za prispevek k občemu blagru. Schnitzlerjeva izvirnost je gotovo v tem, da je tako nepristransko pognal v neskrupulozni erotični ples svoje sodobnike, morda tudi sebe, in zvrtinčil čas v prah, ki se v dvajsetih letih ni mogel poleči brez že omenjene avtorjeve pomoči. Kakšnih »višjih« in daljnosežnejših posledic Schnitzlerjev tekst nima in jih ne more imeti, ja pač samo ironično nonšalanten prerez seksualnih navad in torej nujno površen, čeprav opravljen v nadvse moderni, horizontalni dramaturgiji.

Nesreča celjske predstave je v tem, da razume Schnitzlerjeve prizore zgolj kot popularno postavitev historičnih določil, torej s stališča vsevedne distance, ki je ne zanima živo (in večno) sporočilo o socialno-seksualnih mahinacijah, predstavi gre tako za etiketo dobe, za ilustracijo nekih »zanimivih« časov. Režiser Franci Križaj se je namreč zadovoljil z variacijo na temo igre med videzom in resnico, med neoporečnim obnašanjem in veselimi nameni, ker pa kljub vsej pomanjkljivo izpeljani seksualni revoluciji (ali pa prav zato) danes nista problematična niti tovrstni videz niti tovrstna resnica, je od Rajanja ostal le niz humornih vložkov, pač lepo otesana bulvarska komika, ki se že po tradiciji napaja iz nevznemirljive diktature videza. In: namesto spotakljive kritičnosti (kaj je navsezadnje z današnjim »novim« meščanstvom?) gledamo staro grdo pokvarjenost, namesto izzivalne porogljivosti spodoben pamflet. Skratka; predstava je kljub desetim koitalnim zaključkom kar zgledno krepostna in morda po meri občinstva, ki rado brije norce iz nesrečnih tujih prednikov v tujih krajih.

Odlično pa je ritmu predstave stregla scenografija Melite Volk: vrteči Prater in findesieclovska stilizacija, pa tudi zagonetni lajnar Matjaž Arsenjuk, nosilec višjega vedenja o teh rečeh. Na sceni so rajali Jana Šmidova kot Vlačuga, Bruno Baranović je bil Vojak, Ljerka Belakova Sobarica, imenitno so se ujeli Peter Boštjančič (Mladi gospod), Drago Kastelic (Soprog) in zlasti Anica Kumrova, ki je bila kot mlada žena frivolna, radoživa in hkrati modra partnerica. Nekam zadržano je vlogo Cukrčka, perspektivne deklice za vse, odigrala Zvezdana Mlakarjeva, prav tako nista uspela zagotoviti primerne arogantnosti ob elitnem srečanju Bogomir Veras (Pesnik) in Milada Kalezićeva (Igralka). Pač pa je bil zanesljiv Miro Podjed kot Grof, ki je v predstavo vnesel nostalgično, trpko kadenco.

PETER KOLŠEK

GLEDALCI O PREMIERI

MOJCA DIMEC: »Ne morem reči, da mi je bila predstava v celoti všeč. Posamezne slike pa so bile odlične, zlasti po zaslugi nekaterih igralcev, ki so nas znali zabavati in tudi spraviti k razmišljanju.«

KRISTINA DOMANJKO: »K dobri predstavi je veliko pripomogla tudi zanimiva in funkcionalna scena. Prizori se vrtijo kot v ozadju vrtiljak. Rajanje se nadaljuje.«

SIMON ŠALEJ: »Nekateri prizori so se mi zdeli predolgi, kar je na trenutke zbijalo tempo predstave. Med igralskimi pari, ki so sicer naredili največ vsak po svojih danih možnostih, bi izdvojil Anico Kumrovo in Petra Boštjančiča.«

STANKA PERČIČ: »Predstava je bila zabavna, dobro postavljena in dobro odigrana. Kaj drugega bi o njej težko povedala, saj mislim, da drugih kvalitet tudi ni imela.«

VESNA GORŠIČ: »Predstava mi je bila všeč. Nežna je, nostalgična. Še posebej me je navdušila scena. Igralci pa so dobro izkoristili ponujene možnosti.«

MARIJA ROZMAN: »Vsak prizor zase daje predstavi šarm. Včasih se zasmeješ tudi navznoter. Dobro napisano besedilo je bila odlična podlaga za prav vse na odru. Tudi za sicer obrobno, a odlično rdečo nit, ki jo je peljal skozi vse prizore lajnar, Matjaž Arsenjuk.«

Cukrček, Zvezdana Mlakarjeva in Pesnik, Bogomir Veras.

Ljubečna Celje
klinker hobi
klinker palčke za izdelke po vaši želji

KULTURA V VELENJU

BOGATA BERA

Program za odrasle in mladino

Kulturni center Ivan Napotnik Velenje je za letošnjo sezono pripravil pester program kulturnih prireditev, od katerih se jih je nekaj že zvrstilo. Načrtovalci prireditev so skrbno zasnovali izbor, ki zajema gledališke in glasbene predstave, igre za srednješolsko in osnovnošolsko mladino in likovne razstave.

V Velenju bo gostovalo SLG Celje s Schnitzlerjevim Rajanjem, gostovalo bo mariborsko gledališče s Carla Goldonija delom Sluga dveh gospodov in Slovensko mladinsko gledališče z dramo Medejina otroka. Z zgodbami iz živalskega vrta bo nastopilo Amatersko gledališče iz Titovega Velenja, ki se bo predstavilo tudi s Čehovima enodejankama Medved – Snubač. V programu prireditev je prav tako ena predstava amaterskega gledališča Pod kozolcem. Najmlajši se bodo razveselili mladinske igre iz repertoarja SNG Maribor Obtoženi volk, avtorja Žarka Petana.

Med glasbenimi predstavami velja omeniti nastop Komornega orkestra Boljšoj teater iz Moskve, ki je predviden za 23. oktobra, koncert mešanega pevskega zbora AKUD Branko Krsmanović iz Beograda in gostovanje simfoničnega orkestra Slovenske filharmonije iz Ljubljane. Velenjsko občinstvo si bo lahko ogledalo tudi opero G.Gershwina Porgy in Bess, opereto Radovana Gobca Planinska roža v izvedbi KUD Svoboda Žalec in prisluhnili odlični pianistki Dubravki Tomšič-Srebotnjakovi in klavirskemu recitalu Hinka Haasa.

Nekatere prireditve (iz bogatega sporeda smo omenili samo nekatere), se bodo zvrstile tudi na odru v Šoštanju in v Šmartnem ob Paki. Vse pa bodo izvedene v okviru finančnih možnosti Občinske kulturne skupnosti Velenje in organizatorja.

MATEJA PODJED

ZAGREBŠKA GLEDALIŠKA SKUPINA »MOŠA PIJADE« V CELJU

V nedeljo, 24. oktobra ob 19.30 bo gostovala v Slovenskem ljudskem gledališču v Celju zagrebška gledališka skupina »Moša Pijade« z delom SKRIVENČENI (BENT) sodobnega ameriškega avtorja Martina Shermanna. To je pretresljiva igra o metodah nacističnega spolnega rasizma, ki razčloveči in izvotli svoje žrtve. Glavni junak Max izdaja vse po vrsti, tudi tiste, ki jih ima rad, samo da bi preživel. Vendar niti ljubezen ne more rešiti življenja. Režiser Jakov Sedlar je s pomočjo imenitnih igralcev Željka Vukmirice (spomnimo se ga iz »Balade Petrice Kerempuha« in »Zgodovine moje neumnosti«), Vicka Ruića, Darka Sriće in drugih z jasnim in modernim režijskim konceptom pokazal to brezizhodno tragično situacijo.

SEKCIJE ZA KULTURO

Eden od temeljnih interesov krajanov v krajevni skupnosti je tudi področje kulture, a najširši demokratični vpliv v njej naj bi v krajevni konferenci SZDL uresničevali v namenskih sekcijah. Sekcija za kulturo pri krajevni konferenci SZDL ima praktično neizčrpen delovni in akcijski obseg; od neposrednih krajevnih pogojev in zmogljivosti, pa vse tja do navidezno odtujenih medijev kulturne ustvarjalnosti. Gre seveda za vpliv, za posredovanje hotenj, interesov; nikakor za odločanje in ukrepanje. Predmet in vsebina razprav v sekciji za kulturo v KS SZDL na ravni krajevne skupnosti more biti domače kulturno društvo, krajevna knjižnica, repertoar kina, prireditev v kulturnem domu. Biti more razprava in pobuda za estetsko plat varstva človekovega okolja, predvsem skrb za materin jezik, sodelovanje s kortikulturniki, aktivnost okoli urbanističnega reda, varstva kulturne in naravne dediščine itd.

Preko delegatov v skupščini kulturne skupnosti občine vpliv sekcije za kulturo posega v razprave o kulturnem življenju in razvoju v občini, ob tem o deležu kulturnih dosežkov in ustvaritev, ki se neposredno zrcalijo v krajevno skupnost z gostovanji poklicnih in ljubiteljskih skupin od dramske, plesne, prek glasbene in likovne tvornosti.

Navidezno odtujene osrednje slovenske kulturne institucije in mediji, kot sta na primer osrednja radijska postaja in TV, po zakonu morajo dati v javno razpravo svoje programe. Ob tem, da imamo venomer kopico pripomb in zamer na te programe, je prav, naravnost dolžnost, da sekcija za kulturo povabi kar najširši krog občinstva k razpravi in da stališča ter pripombe tudi posreduje.

Seveda je še veliko drugih zadev in problemov s področja kulture, ki bi bila hvaležna in pekleča téma za sekcijske razprave.

Sekcija naj bi bila pri svojem delu odprta za vse, ki jih določena problematika, ali pa celokupna kulturna sfera zanima. Zavoljo tega je nujno, da sekretariat sekcije o pripravljenih témah obvešča najširše.

Jedro sekcije za kulturo naj bi bil sekretariat, v katerem bi bile frontno zastopane vse družbenopolitične organizacije, kolektivi prek predstavnikov sindikata, predstavniki kulturnih društev in skupin, izobraževalnih ustanov, vodja delegacije samoupravne interesne skupnosti za kulturo itd. Število članov sekretariata sekcije bi bilo odvisno od razvejanosti kulturne dejavnosti in razvitosti krajevne skupnosti, nikakor pa ne bi smeli biti preobsežni, recimo več kot 15 članov. Predvsem pa mora biti vodilo pri kadrovanju resničen interes vsakega posameznika, sicer bi taka najširša oblika interesnega vpliva na mah bila zožena v forumski okvir. Ravno to sekcije SZDL ne smejo biti.

JURE KRAŠOVEC

DOBER ZAČETEK CELJSKE KONCERTNE SEZONE

V sredo, 13. oktobra je bil v Narodnem domu prvi abonmajski koncert letošnje sezone z Bachovim orkestrom iz Londona.

Kot že naslov pove, posveča orkester svoje muziciranje predvsem predklasični literaturi, ne zavrača pa tudi sodobnejše angleške ustvarjalnosti, ki je za nas še posebej zanimiva, saj nam je malo znana. Ansambel, ki šteje okrog 15 članov, nima stalnega dirigenta, ampak se ta menjava. V Celju je bila vodja Nona Ledell, izvrstna violinistka, z velikim zamahom in temperamentom. Ob njej sta bili opazni druga violinistka pri prvem pultu in prva čelistka. Ostali muziki so bili prav dobri, a so služili bolj kot spremljevalci, ne da bi bistveno pripomogli k celotni reprodukciji, ki je bila sicer na visoki ravni.

Uvodoma smo poslušali Chacono v g molu Henryja Purcella (1658–1695). Purcell je eden največjih in najoriginalnejših angleških skladateljev 17. stoletja. Imenujejo ga očeta angleške glasbe. Chacona je tema z varijacijami, ki jo je skladatelj kontrapunktično obdelal. Orkester jo je izvajal z intenzivno igro, z velikim zamahom, pri čemer je zlasti igra basovskih instrumentov, čelov in kontrabasa, bila zelo enotna in barvita. Koncert za čembalo angleškega skladatelja Walterja Leigha (1905–1942) je bil zanimivo doživetje. Leigh je bil v Berlinu učenec sodobnika Hindemitha, ki je očitno vplival na njegovo kompozicijsko tehniko. Je sodobno pobarvana, v svoji osnovi spominja na sodobnega Bacha. Koncert ima tri stavke. Ob koncu prvega je igral kadenco čembalist Alastair Ross, deloma neritmično, neenakomerno, ob koncu pasaž virtuozno. Zelo lep je bil drugi stavek – Andante – z začetnim solom čembala, ki se mu je pridružilo čelo z elegično melodijo severnjaškega melosa. Z zmernim Allegrom in s ponovno kadenco čembala je zaključena skladba, ki ji ne manjka pestre harmonizacije.

Tretji angleški skladatelj, ki je bil na sporedu, je bil Benjamin Britten (roj. 1913). Velja za najvidnejšega predstavnika sodobne angleške glasbe. Simple symphony (Preprosta simfonija) je eno njegovih mladostnih del, s katerim je že kot 21-leten izpričal svoj talent. Skladba ima 4 stavke, ki spominjajo bolj na divertimento kot na simfonijo, je pa duhovita in iskriva. Posebnost je drugi stavek Playful pizzicato, ki ga izvajajo vsa godala pizzicato. Orkestru se ni prav posrečil, manjkalo je preciznosti in enotnosti. Pač pa je bil eden najlepših stavkov večera »Sentimental sarabande«, elegična, izredno melodično oblikovana enota, katero so Londončani krasno interpretirali z močno doživeto gradacijo in z dinamičnim niansiranjem do resnično plemenitega zaključnega pianissima. Froliscome finale (Razigrani zaključek) zaključuje to originalno kompozicijo, ki je bila ena najboljših izvedb večera.

Dobro zasedena dvorana je sprejela goste z velikim odobravanjem, ti pa so dodali še dva stavka iz Suite J. S. Bacha. Bil je lep glasbeni dogodek in spodbuden začetek koncertne sezone.

EGON KUNEJ

OBČINSKA MATIČNA KNJIŽNICA ŽALEC

BRALCEV JE VSE VEČ

Ob matični, deluje v občini še šest krajevnih knjižnic

Iz statističnih podatkov minulega leta v občinski matični knjižnici v Žalcu ugotavljajo, da se je število bralcev v knjižnicah dvignilo za 9 odstotkov. Poleg matične knjižnice v občini Žalec deluje še šest krajevnih knjižnic in to v Preboldu, Grižah, Polzeli, Vranskem, Šempetru, in Braslovčah ter deset izposojališč v Letušu, Taboru, Gomilskem, Ponikvi, Galiciji, Pirešici, Libojah, Vinski gori, Trnavi in Gotovljah.

Lani je znašal prirast knjižnega fonda 1376 knjižnih enot, ki je bil pridobljen z lastnim nakupom, nadaljnjih 835 knjižnih zveskov pa so pridobili od republiške kulturne skupnosti. V občinsko matično knjižnico je bilo lani vpisanih 1553 stalnih bralcev, ki so knjižnico obiskali 14.040 krat, od tega je bilo 7450 mladih in 6590 odraslih. Na dom so posodili skupno 31.741 knjig in revij in sicer 17.653 enot leposlovja, 13.419 enot poučne in znanstvene literature in 669 izvodov časopisov in revij. V ostalih šestih knjižnicah v občini razpolagajo z 29.200 knjižnimi enotami.

Občinska matična knjižnica izvaja svojo dejavnost v popolnoma neprimernih prostorih, ki so poleg tega še do kraja utesnjeni, kjer ni dovolj delovnega prostora za delavce, kaj šele za bralce. Ker nimajo čitalnice, se premalo uporablja enciklopedični in leksikografski material in prav tako dragocenejši izvodi posameznih strokovnih del, ki jih predpisi ne dovoljujejo izposojati na dom. V pogojih, v kakršnih se je knjižničarsko delo odvijalo in se še, so kljub temu dosegli kar dobre rezultate.

Pri Občinski matični knjižnici obstaja tudi odbor za bralno značko, ki je najbolj množična bralna akcija. V žalski občini tekmujejo učenci vseh osnovnih šol za Kajuhovo bralno značko. Akcijo po šolah vodilno mentorji, lani se jih je udeležilo 2538 ali 60 odstotkov vseh šoloobveznih otrok. Že drugo leto tekmujejo za značke Čebelice mali šolarji v vzgojnovarstvenih ustanovah. Lani se je v programu poslušanja, obnavljanja in likovnega izražanja na temo knjiga zvrstilo 300 otrok. S to akcijo želijo ljubezen do knjige in bralne navade vsaditi v srca naših najmlajših.

TONE TAVČAR

NAGRADA ZA POLKO

Zveza socialistične mladine Hrvaške je eno od zveznih nagrad Sedem sekretarjev SKOJ podelila mlademu pesniku, pisatelju in dramatiku Milanu Kleču, za njegovo dramo Polka, katere krasna uprizoritev je bila v SLG Celje v minuli gledališki sezoni. Delo je režiral Franci Križaj.

BOJ ZA ŠALO KOT ZARES

PREPROŠČINA KOT KRINKA

Skrij politično satiro ali kritiko za naličje preproste zgodbice, celo pravljice ali fantazije, pa vam bo zadeva zmuznila skozi vsa cenzorska rešeta! Že Swift je pogruntal, da je moč s pomočjo Guliverjevih pustolovščin in podobnih zgodbic do kosti obrati obstoječe družbene razmere. In tako je Peter Shaffer, Swiftov sodobni rojak, ubral podobno pot, ko je za preprostostjo klasične dramske (tudi komedijske) zgodbe o genialnem Mozartu in oblastniškem Salieriju natrosil polna prgišča bridkih resnic o odnosih v politični družbi, o oblastniškem poigravanju in manipuliranju ljudi z ljudmi itd. O tem bi se dalo napletati in razpletati čez cele strani. A za nas je pomembno predvsem eno. Ta igrokaz nam s sporočili, skritimi za krinko preproste zgodbe dopoveduje, kako oblastniški položaj brez zadostne morale, zavesti in srčne kulture kvari ljudi, jih, kot tudi sočasni primeri dokazujejo, prižene tudi do zločinskih skrajnosti. Tu ne gre samo za politično moč nad ljudmi, marveč tudi na razpolagalno moč z njihovimi rezultati dela. Makiavelizem se kot doktrina vladanja vtihotaplja v vse oblike in sisteme, pa tudi pri nas ni čisto neznan.

»Grebatorstvo« za položaji, vsaj po kančku oblasti, da bi imel vsaj enega pod sabo, ki bi mu ukazoval, da bi delil milost in neizprosnost, je deformacija v hudem oprečju tudi s samoupravno idejo in prakso.

In ko so pred časom v skupini takih lokalnih mogotcev na vsa usta hvalili tako razumljiv »igrokaz« kot je Amadeus s celjskega odra, je bilo očitno samo tole:

Za prmej niso niti za trohico videli za naličje preproste zgodbe o dobrem in zlu, o zavisti, zlobi in še čem. Žal, tudi Shaffer ni prišel dlje od Swifta, ki so mu bržčas blagohotno prišepetavali: češ, zelo zanimivo, zelo, čudovita fantazija.

Zato h komentarjem o »novih spoznanjih o glasbi,« o nekem zgodovinskem dejstvu na avstrijskem dvoru 1781–91, velja samo to, da sporočil dramatika sploh niso razumeli, da ima Talia prečudno ogledalo v roki, če naj gledališče zrcali življenje. Le malokdo vidi v njem svoj, marveč zlasti sosedov obraz.

JURE KRAŠOVEC

USTANOVILI SO GODBO

Kulturno umetniško društvo iz Ljubečne iz meseca v mesec preseneča. Čeprav deluje šele od letošnjega aprila, je doseglo že nekaj lepih rezultatov. V društvu so najbolj veseli množičnosti, ki je prisotna v vseh sekcijah. Vedno bolj pa je opazna tudi kvaliteta. Zlasti moški pevski zbor je pod vodstvom Dragice Žvar dosegel v kratkem času lepe rezultate. Uspešni so tudi tamburaši, recitatorji, harmonikarji z diatoničnimi harmonikami, trio Šabec in likovniki. V začetku oktobra pa se jim je pridružila še godba na pihala. Preko dvajset godbenikov redno prihaja na vaje. Vodi jih devetnajstletna Vera Šabec, sicer godbenica vevške papirniške godbe in godbe France Prešeren iz Vojnika. Pravijo, da se bo godba prvič predstavila poslušalcem že v začetku prihodnjega leta. Igrali bodo lažje in popularne skladbe. Upajo, da bo prav ta usmeritev naletela pri poslušalcih na ugoden odmev.

Trenutno se ubadajo s precejšnjimi problemi, ki se kažejo zlasti pri nabavi instrumentov in notnega materiala. Vendar pa so prepričani, da bo zagnanost premagala tudi te težave. Problem so tudi sredstva, ki jih društvo nima veliko. Doslej so dobili pomoč samo od OK SZDL Celje ob ustanovitvi društva. Nekaj sredstev pa so dobili tudi z organizacijo Zlate harmonike. Želijo si le, da bi pomoč prišla tudi od kulturne skupnosti in Zveze kulturnih organizacij. To pa zato, ker se zavedajo, da samo z entuziazmom vsega ne bodo zmogli. Škoda pa bi bilo, da bi društvo, ki vključuje že preko sto krajanov, že v začetku naletelo na prehude težave.

MILAN BRECL

OBIRANJU JABOLK NA ROB

Jeseni se prav gotovo najbolj veselijo kmetje in vsi, ki imajo kakšen kvadrat zemlje, na kateri gojijo sadno drevje, vinsko trto ali kaj podobnega. Letošnje leto je bilo še posebno radodarno, kar pa marsikomu povzroča tudi preglavice. Na primer upravljalcem družbenih posesti, ki zaradi obilice sadja, česar posledica je neprimerno večja zahtevnost trgovcev in potrošnikov, že sedaj vihajo nosove in znašajo svojo jezo na (bolj ali manj) nedolžne obiralce.

Številni osnovnošolci in tudi dijaki so te dni pridno obirali jabolka, večina z željo po zaslužku, ki bi ga namenili za kakšen izlet, pa maturantski ples in še kaj. Nedvomno na prvi pogled precej lahka pot do želenega denarja, saj je večina prepričana, da za to delo ne potrebuješ strokovne usposobljenosti. Žal pa se je letos prav zaradi obilice sadja pri tem nekaj močno spremenilo. Tisti **nekaj** so odnosi med nič hudega slutečimi otroci in pa upravniki sadovnjakov, ki spričo dejstva, da vsega pridelanega sadja tako ali tako ne bodo mogli prodati za najvišjo kvaliteto mladež po nekajurnem delu, meni nič – tebi nič, pošljejo domov. In to ponavadi še z ostrimi žaljivkami, češ da so jim napravili milijonsko škodo s tem, da niso pravilno obirali jabolk.

Kar dvakrat sem bila priča podobnemu dogodku – prvič na šentjurskem Slomu in drugič na Mirosanu. Na Slomu je bil sicer večji del krivde res na mladini, ki je obirala napačna jabolka, za katera pa jim je celo njihov uslužbenec dejal, da so prava, vendar pa bi le morali imeti nekoga, ki bi obiralce nadzoroval, če nočejo imeti neljubih posledic. V tem pogledu so bolje organizirani na Mirosanu, kjer pa je zahtevnost obiranja neprimerno večja in povsem razumljivo je, da osnovnošolci temu niso kos. Tako je zanje mnogo laže otroke po skoraj opravljenem delu poslati domov, ob tem pa imeti obrana jabolka, pa čeprav druge kvalitete.

Če pa je takšen odnos do dela pravilen, presodite sami!

P. Ž.

PIONIRJI LESIČNEGA V CELJU

Že vrsto let se z izmenjavo obiskov, športnimi in kulturnimi srečanji krepijo vezi med pionirji osnovne šole Ivana Kovačiča – Efenke v Celju in šole Tončke Čečeve iz Lesičnega. Začelo se je z akcijo v okviru jugoslovanskih pionirskih iger, letos pa so se vezi stkale že tako močno, da je prišlo do izmenjave desetih učencev vsake šole. Tako je bilo pred štirinajstimi dnevi deset celjskih učencev v Lesičnem, kjer so stanovali pri svojih vrstnikih in teden dni obiskovali tamkajšnjo šolo. Spoznavali so predvsem življenje na vasi.

Sedaj, v tem tednu, pa gostijo pionirji osnovne šole Ivana Kovačiča – Efenke vrstnike iz Lesičnega. Deset so jih sprejeli na svoje domove, pokazali pa jim bodo tudi mesto, stari grad, Muzej revolucije, obiskali so že tovarno Aero. Vezi se tkejo naprej, izmenjujejo se naslovi, oblikujejo se prijateljstva. Učenci spoznavajo, kako živijo vrstniki v mestu in kako oni na vasi.

Mentorica jugoslovanskih pionirskih iger na šoli Ivana Kovačiča – Efenke, Cilka Lipnik je povedala, da že sedaj razmišljajo o tem, kako bi v prihodnjem letu pripravili srečanje učencev obeh šol. Kajti vsi skupaj, učenci in učitelji želijo, da bi se sodelovanje med njima še razširilo in se razmahnilo tudi izven okvirov pionirskih iger.

Na fotografiji: pionirji celjske in lesičenske šole, ki so sodelovali v letošnji enotedenski izmenjavi učencev in spoznavali mesto in vas.

Foto: DS

PROGRAM NAJ OCENIJO STROKOVNJAKI

Svet za varstvo okolja je na svoji zadnji seji, prešnji teden, obravnaval pregled stanja in nadaljnih prizadevanj, tako Cinkarne kot občanov Celja pri trajnem zagotavljanju pozitivnih ekoloških in ekonomskih učinkov, vežanih na delo te delovne organizacije. Svet se je seznanil s trenutnim stanjem in nadaljnjimi plani Cinkarne na področju varstva okolja, pri čemer se občuti kakovostni premik. Cinkarna je posredovala program modifikacij že sprejetega programa. Program naj preverijo in strokovno ocenijo strokovnjaki iz Cinakrne in občine. Tako dopolnjen program naj posredujejo v strokovno potrditev tistim strokovnim inštitucijam v republiki, ki so potrdile že prvotni program, se menili.

VVE

TUDI EMO JE ONESNAŽEVALEC

Poleg žvpelovih oksidov, ki zlasti v zimskem času močno onesnažujejo celjski zrak in katerega glavni »proizvajalec« je Cinkarna Celje, so v zraku še posebno pomembne in zdravju škodljive emisije organskih snovi, ki izvirajo iz izgorevanja tekočih goriv ter fluoridov, ki imajo svoj izvor v tovarni EMO. Ugotovljene koncentracije v času merjenja so v 19 odstotkih primerov pokazale enkrat večjo emisijo fluoridov, kot to dovoljujejo predpisi. Z organskimi onesnaževalci je najbolj obremenjen center mesta. Predvsem v zimskem obdobju. To je zelo pomembna ugotovitev ob dejstvu, da so nekateri teh ogljikovodikov povzročitelji raka.

VVE

80 LET TURISTIČNEGA DRUŠTVA ŠOŠTANJ

Med najstarejšimi turističnimi društvi na širšem celjskem območju je tudi društvo v Šoštanju, katerega člani so pred dnevi slavili 80 letnico. Ob tej priložnosti so pripravili več različnih prireditev, na osrednji – kulturni – pa so podelili tudi zlati grb Šoštanja naslednjim organizacijam in posameznikom: Krajevni skupnosti, Termoelektrarni, Kajuhovem domu, Kajuhovi šoli, Taborniškemu odredu Stari grad, Delavski godbi Zarja, Ribiški družini Paka, Zoranu Vudlerju, Janku Prislanu, Milošu Vovku, Stanetu Dolarju, Radu Kasesniku, Mariji Uršnik, Milki Uršič, Milanu Novaku, Franju Mašku, Štefanu Szabu, Janezu Erhartu in Viktorju Kojcu. S temi priznanji se je turistično društvo oddolžilo vsem, ki so dolga leta sodelovali in kakorkoli pomagali pri razvoju in napredku Šoštanja.

V. K.

ZAŽIVELA KOMISIJA ZA KULTURNO DEJAVNOST

Komisija za kulturno dejavnost pri Občinskem svetu ZSS v Slovenskih Konjicah je bila ustanovljena sicer šele letos, a svoje naloge je sprejela resno. V tem času še zbirajo podatke o kulturni dejavnosti s pomočjo vprašalnika, ki so ga poslali vsem osnovnim sindikalnim organizacijam. Ker so vanj vključili tudi predloge za nadaljnji razvoj na področju kulture, bo mogoče na osnovi odgovorov pripraviti celovit predlog, ki ga bo mogoče tudi uresničiti.

MBP

VELENJSKA KOLEDA V ZDA

V torek je odpotovala na daljšo turnejo po različnih krajih Združenih držav Amerike folklorna skupina Koleda iz Titovega Velenja. Ta skupina obstoja že več kot deset let, v tem času pa je s svojimi nastopi osvojila srca ljubiteljev folklore ne samo v domačih krajih, temveč tudi po različnih evropskih državah.

TV

V MOZIRJU PROTI OBRTNEMU ZAKONU

Mozirski izvršni svet ne podpira razširitev žaganja lesa v zasebnem sektorju za potrebe organizacij združenega dela, kot jih predvidevajo spremembe in dopolnitve obrtnega zakona v Sloveniji. V mozirski občini imajo žagarske obrate, ki so sicer v lasti temeljnih organizacij, še kar dobro razporejene. Poleg tega je v občini še nekaj obrtnikov z žagarsko dejavnostjo, ki izvajajo usluge tako za organizacije, kot za zasebnike in kmete. Rešitve, kot jih ponujajo dopolnitve obrtnega zakona, papo mozirskem mnenju prinašajo le več administrativnega in neučinkovitega dela, težko pa bi bilo prerazporediti tudi 350 delavcev, ki so sedaj zaposleni v žagarskih obratih.

JANEZ VEDENIK

SREČANJE MALIH VOKALNIH SKUPIN

Srečanje malih vokalnih skupin Slovenije je postala tradicionalna prireditev skupin od 3 do 7 pevcev, ki jo vsako leto prireja Radio Titovo Velenje in predstavlja pregled enoletne dejavnosti ter napredka malih vokalnih skupin.

Na letošnjem srečanju, ki bo v petek, 22. tega meseca ob 19. uri v Domu kulture v Velenju bodo med drugim nastopili: Kvartet Frankolovčani, Pevski kvintet Gorenjci, Kvintet bratov Zupan, Vokalni kvartet Zora in drugi.

OBVESTILO BRALCEM

Zaradi obilice aktualnega gradiva v tej številki nismo objavili podlistka o gradovih in graščinah na slovenskem štajerskem. Prosimo za razumevanje.

ljubljanska banka
Splošna banka Celje

VEZAVA DEVIZNIH HRANILNIH VLOG

Kot za vezane dinarske hranilne vloge, veljajo od 1. oktobra letos dalje višje obresti tudi za vezane devizne vloge občanov.

Tudi tu velja, da se obrestna mera za devizne vloge na vpogled ni spremenila in ostaja 7,5%, višja pa je za vezavo.

NAD LETO DNI – 9%, NAD DVEMA LETOMA – 11% IN NAD TREMI LETI – 12,5%.

Tabela, s pomočjo katere lahko primerjate rast hranilne vloge skupaj s pripisanimi obrestmi pri različnih dobah varčevanja, je pripravljena za hranilno vlogo 3000 DM:

	7,5%	9%	11%	12,5%
po 1 letu	3.225,00	3.270,00	3.330,00	3.375,00
po 2 letih	3.466,87	3.564,30	3.696,30	3.796,88
po 3 letih	3.726,89	3.885,09	4.102,89	4.271,49
po 10 letih	6.183,09	7.102,09	8.518,26	9.741,96

Številke torej kažejo, da ima tudi vezava deviznih hranilnih vlog svojo utemeljitev.

Sicer pa – vsa natančnejša pojasnila zaradi vezave deviznih, tudi dinarskih hranilnih vlog, dobite v vseh enotah Ljubljanske banke Splošne banke Celje.

Delovna organizacija

»KREATOR« Celje

prodaja
rabljene predmete

na javni licitaciji

1. **Avto kombi »Zastava« NF-412-furnog-diesel, nosilnost 1,170 t, leto izdelave 1978, za izklicno ceno din 30.000**
2. **Razmnoževalni stroj »CYKLOS« M 206 – elektr., izklicna cena din 5700**
3. **Računski stroj »FACIT« – ročni, izklicna cena din 300**
4. **Pisalni stroj »TOPS« S-3, izklicna cena din 1500**
5. **Ročni rezalni stroj – vertikalni – elektr., izklicna cena din 1500**
6. **Parni kotliček, izklicna cena din 4000**
7. **Večje število šivalnih strojev, ki so izpravni in neizpravni, različnih znamk in starosti, izklicna cena od din 500 do 6500**

Predmeti se bodo prodali najboljšemu ponudniku. V ceni ni vštet prometni davek, ki ga plača kupec. Po prevzemu predmeta ne bomo upoštevali reklamacij glede kvalitete.

Udeleženci morajo pred začetkom licitacije položiti varščino v višini 10% izklicne cene.

Licitacija bo v ponedeljek, dne 25. 10. 1982 od 10. do 12. ure v delovni enoti »Krojaštvo« Celje, Zidanškova 9.

Ogled predmetov je mogoč dne 25. 10. 1982 od 8. do 10. ure na istem naslovu.

Morebitne informacije lahko interesenti dobijo po telefonu štev.: 25-458.

ttg
Turistična poslovalnica
Celje, Titov trg 1
Telefon 23-448

PRIČAKUJEMO VAS NA NAŠIH POTOVANJIH

MARTINOVANJE 13. in 14. 11. 1982

VOJVODINA od 27. do 30. 11. 1982

ZA DAN REPUBLIKE so na voljo programi:

BOHINJ, KRANJSKA GORA, POHORJE, MISLINJA, PORTOROŽ, POREČ, PULA

Izleti za kolektive in šolske skupine, letovanja, posebni prevozi z vlaki in avtobusi, železniške in letalske vozovnice, menjalnica, ribolovnice ter vstopnice za prireditve.

KOFIL filter
KOFIL filter

filter za čiščenje zraka
uporablja se za odpraševanje
v vseh vrstah industrije

Konus
Konus
Slovenske Konjice

ANGELOS BAŠ 13.

SAVINJSKI SPLAVARJI

od začetka 20. stoletja do 1941

Ne glede na navedeno razmerje do svoje izobrazbe pa so naši splavarji med svetovnima vojskama praviloma znali brati in pisati, pa tudi dokaj dobro so računali. Toda tako je bilo samo pri mlajših, t. j. pri tistih, ki so hodili v šolo v času stare Jugoslavije in po veliki večini tudi še v letih pred prvo svetovno vojsko. Starejši splavarji, se pravi tisti, ki so hodili v šolo pred omenjenimi desetletji, pa niso bili v enaki meri pismeni. Za dobo od začetka 20. stoletja do 1941 je izpričano, da so v splavarskih naseljih v zgornji Savinjski dolini in Zadretju skorajda vsi končali ljudsko šolo.

Ne glede na takšen obisk ljudskih šol so učenci v višjih razredih, kot povedano, pogosto hodili na splave. Učitelji tega po veliki večini niso prepovedovali, saj je šlo pri tem z redkimi izjemami samo za enodnevne izostanke od pouka, vrh tega pa so upoštevali »trdo življenje«, ko je bilo »težko z denarjem«. Po ohranjenem ustnem izročilu se zdi, da so bili v tem pogledu učitelji v Zadretju malce strožji in niso v enaki meri dovoljevali, da bi bili učenci splavarili, kakor je bilo to ob Savinji. Starši pa so dečkom vseskozi dovoljevali splavariti, in sicer tako zavoljo privajanja splavarskemu delu, ki bo lahko zlasti še pozneje pomemben vir dohodkov, kakor zato, ker dečkov največkrat preprosto ni bilo mogoče zadržati, da bi ne bili šli na splave, tako zelo radi so splavarili.

Neke vrste dopolnilno izobrazbo je pomenila vojaščina, toda, kot je podoba, le v manjši meri. V stari Jugoslaviji so se pri vojakih spopolnili v srbohrvaščini, ki so se je v določenem obsegu naučili že prej, v ljudski šoli, predvsem pa na splavih. Sicer jih je vojaščina omikala še v tem, da se po vrnitvi niso več toliko pretepali ko prej, da so se lepše obnašali, manj pili, da so skratka postali zrelejši.

Splavarski gospodarji se glede izobrazbe v poglavitnem niso razločevali od splavarjev. Vojaščina je vplivala na oboje enako, pa tudi pri šolanju povečini ni bilo razločkov. Med svetovnima vojskama so poslali edinole posamezni splavarski gospodarji svoje otroke na nadaljnje šolanje, v meščansko šolo ali gimnazijo, izjemoma tudi še na univerzo; toda po končanem študiju so se samo nekateri od teh ukvarjali s splavarsko lesno trgovino.

2
Delo in vožnja

K že podani razlagi dejavnikov, ki so označevali savinjsko splavarstvo, nimamo za čas po 1900 ničesar pristaviti, razen tega, da je bil v slednji dobi odstotek ljudi, ki so se v starem okraju Gornji grad preživljali »z zaposlenostjo v žagarsko-gozdarsko-lesnem podjetništvu«, večji kakor v katerem koli drugem okraju na Slovenskem, 9,7%. Toda ta odstotek je bil v resnici dosti večji, saj niso vanj všteti kmetje, ki so bili samo občasno zaposleni kot sekači, pa tudi ne kmetje, ki so delali v svojih gozdovih, in ne splavarji. Gozdovi na gornjegrajskem območju so zdaj obsegali 61,2% celotne tamkajšnje površine. Mimo teh nadrobnosti so ostale gospodarske značilnosti splavarskega ozemlja v zgornji Savinjski dolini in Zadretju tudi od začetka 20. stoletja do 1941 v poglavitnem enake, kakor je bilo o njih spregovorjeno za prejšnja obdobja.

Splavarski gospodarji so kupovali les deloma na panju, deloma pa so jim ga spravili kmetje do vode ali do ceste. Plačevali so ga takoj, tedaj je bil les nekoliko cenejši, ali pa so ga zaarali, tedaj je bil les nekoliko dražji, in plačali pozneje, po vrnitvi z »rajže«. Stoječi les je bil na najbolj oddaljenih območjih po okoli 30 din za kubik, povečini pa je bil dražji, in sicer okoli 50 din in več. Tik pred drugo svetovno vojsko pa, ko so se cene lesa zelo vzdignile, so kupovali splavarski gospodraji kubik stoječega lesa celo po 200 din. Drevesa, ki so bila prej od okoli 30 din naprej, so stala 1940 tudi po 130 din. Cena lesa, ki je bil spravljen v vodi, je znašala sredi tridesetih let zvečine 70 do 80 din, pozneje pa okoli 150 din in več (tik pred drugo svetovno vojsko tudi 200 din in več). L. 1940 je plačal neki splavarski gospodar za 66 hlodov ali platanic (vsi hlodi in deske so merili v dolžino štiri metre) 2550 din. Tesan les je bil v drugi polovici tridesetih let po 100 din ali tudi več od kubika, medtem ko je računal voznik za prevoz (»furo«, ki je obsegala približno tri kubike) okoli 50 din (od Luč do Rečice npr. blizu 40 din). Tik pred drugo svetovno vojsko je bilo treba plačati za kubik tesanega lesa tudi po 240 din. Sežagan, »zrezan«, les je bil naprodaj od 200 din naprej po kubiku, neposredno pred drugo svetovno vojsko pa tudi okoli 500 din in več.

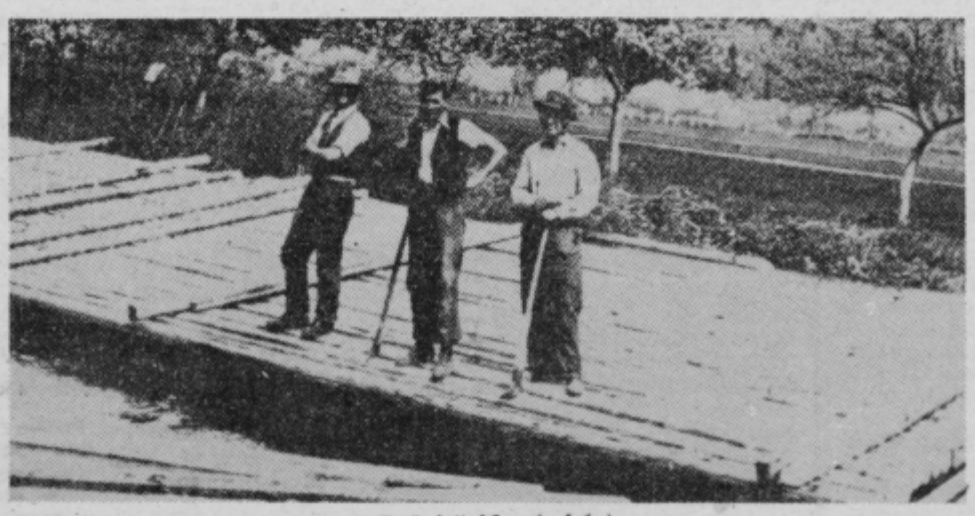

Zbijanje tesanega lesa v splav v Bočni (trideseta leta)

PISMA

100 LET MUZEJA

Na proslavo stoletnice Pokrajinskega muzeja v Celju, ki je bila 12. oktobra zvečer, je prišlo veliko število celjskih občanov, ljubiteljev mesta, ki so prisostvovali proslavi v slovesno pripravljeni veliki dvorani z znamenitim celjskim stropom v Stari grofiji na Mestnem trgu.

Ob vstopu v to častitljivo dvorano me je obdal spomin na prva leta po prvi svetovni vojni, ko je v tej stavbi poslovalo Okrožno sodišče pod predsedstvom dobričine dr. Kotnika in za njim pod tako strogim predsednikom dr. Vidovičem. V tej dvorani so bile v onem času le večje kazenske obravnave, zlasti porotne, pri katerih je 12 uglednih mož raznih poklicev in razne starosti iz celjskega okrožja odločalo o krivdi obtoženih. V času od 1927. do 1930. leta sem tu večkrat nastopil kot kazenski zagovornik.

Ta leta pa so že daleč za nami in Stara grofija je doživela različne spremembe glede uporabe, dokler ni prišlo do posrečene ureditve muzeja v njej. Veliko je bilo dela, skrbi in naporov, pa seveda stroškov, da je ob stoletnici Uprava muzeja lahko pokazala izredno strokovno in praktično ureditev muzeja v raznih oddelkih, kjer povsod vlada red in skrben opis razstavljenega gradiva iz preteklih časov Celja.

Pravi čudež je, da je tako maloštevilni delovni kolektiv štirih oseb pod vodstvom ravnateljice Vere Kolškove zmogel to preveliko delo, ob sodelovanju vseh potrebnih služb in delavcev ter ob finančni podpori družbene skupnosti. Mirno lahko trdimo, da se naš celjski Pokrajinski muzej v vseh ozirih kosa z vsemi drugimi muzeju v naši domovini, kar so tudi poudarili vsi gostje na slovesnosti.

Program proslave je bil lepo izbran. Slovesnost je povzdignil še posebej celjski Komorni pevski zbor. V prvi vrsti izrekamo stari Celjani svoje iskreno priznanje in hvaležnost vsem, zlasti pa delovnemu kolektivu, ki so pripomogli k doseženim uspehom.

Kolektiv Pokrajinskega muzeja Celja pa naj bo vsem našim organizacijam za zgled, vreden posnemanja, kaj je mogoče storiti s pridnim delom in ljubeznijo do njega v korist in ugled naše družbe.

dr. ERVIN MEJAK,
Celje.

BLIŽA SE DAN MRTVIH

Bliža se Dan mrtvih. To je najbolj žalosten dan v letu. Še posebno za tiste, ki smo že v mladosti ostali brez svojih najdražjih staršev. Tega dne se bomo spomnili vseh naših dragih, ki so nekdaj, morda še včeraj, živeli med nami, a jih sedaj že krije črna zemlja. Spomnili se bomo tudi vseh tistih, ki so dali svoja življenja, da živimo v svobodni domovini. Njim bomo namenili še posebno pozornost. Te grobove krasijo šolski otroci, kar je vsekakor lepo.

Mnogi grobovi so med letom zapuščeni in preraščeni s plevelom, ker se jih svojci ne spomnijo. Tudi med letom jih je treba opleti in urediti. Nekateri odlašajo na zadnji dan pred Dnevom mrtvih, ko jih že morda preseneti slabo vreme. Šele takrat se spomnijo, da je treba očistiti tudi grobove. Potem pa tekmujejo med seboj, kdo ima lepše urejen grob.

Naj letos ne bo nikjer niti enega neočiščenega groba in na vsakem naj gori vsaj ena svečka.

HILDA LOKOVŠEK,
Šentjur

UREDNIŠTVO:

Hvala vam za to pismo. Tudi sami bi radi opozorili ne le na Dan mrtvih. Radi bi opozorili na celotno skrb za grobove, na spoštovanje in hvaležnost, ki smo jih dolžni tistim, ki jih ni več med nami. A ob vsem tem bi radi opozorili zlasti na okusnost in skromnost. Pokopališče ni tekmovalni poligon, ki ga bomo ob 1. novembru zasuli s (predragim) cvetjem. Pokopališče je prostor spominov, ki mora ob Dnevu mrtvih res dobiti posebno obeležje. Vendar ne le takrat. Dovolj bo skromen šopek, svečka na grobu, a pogostejši obisk in celoletni tih spomin. Tega smo dolžni mrtvim in ne živim, s katerimi prepogosto mnogi tekmujejo v razsipnosti in malomeščanski »purgariji« ob krasitvi grobov.

BREZVESTNI PRIMARIJ

5. oktobra je sin padel pri šolski telovadbi. Posledica padca je bil zlom leve roke. Učitelj ga je takoj prepeljal v splošno bolnišnico v Celju in me istočasno obvestil o nezgodi. V bolnišnico je bil sprejet ob 8.30 uri. Pregled na otroški kirurgiji je bil opravljen ob 9.00 uri pri dr. Djordjeviču, nakar je bil poslan na kirurgijo, kjer je bilo potrebno naravnati zlomljeno roko z anestezijo in roko dati v doramensko mavčevo longeto. Zaradi anestezije je bilo predvideno, da počaka do 14.30 ure. Od tu dalje pa se pričenja zgodba o brezobzirnem in neodgovornem ter samovoljnem ravnanju primarija anestezista celjske bolnišnice dr. Četine.

Ob prihodu v bolnišnico je bil otrok tešč, jesti in piti ni smel, tudi kasneje zaradi predvidene anestezije, prav tako je čutil močne bolečine v roki. Na hodniku splošne bolnišnice Celje, TOZD Operativni oddelki z anestezijo, sva potrpežljivo čakala pred mavčarno vse do 17.15 ure, ko še vedno nisva prišla na vrsto. Pa ne zaradi dolge vrste čakajočih pacientov, kajti čakalnica je bila že zdavnaj popolnoma prazna, čakala sva samo še midva. Na vprašanja mimoidočih sester sem odgovarjala, da čakava na anestezista. Pri tem bi poudarila, da je le-ta operiral do 15.30 ure. Kljub temu, da je bil večkrat opozorjen s strani sester v operacijski dvorani in dr. Djordjeviča osebno, da čaka otrok pred mavčarno za anestezijo, ga ni bilo in je odgovoril, »da bo prišel, ko bo imel čas«. V tem času, ko sem čakala, sem zlahka ugotovila, da z odnosi na tem oddelku nekaj ni v redu; dobila sem namreč občutek, da gre za nekakšno samovoljo s strani prim. dr. Četine nasproti ostalim sodelavcem. Zaradi samovolje omenjenega primarija je moj otrok moral čakati na anestezijo 8 ur in pol, pri čemer ponovno poudarjam, da od 15.30 ure ni bilo več operacij. Na ponovno intervencijo dr. Djordjeviča in sester je omenjeni primarij prišel v mavčarno ob 17.15 uri, vendar je v trenutku odšel »neznano kam«. Kasneje je na intervencijo dr. Djordjeviča prišel drugi anestezist, katerega imena žal ne vem in mu ob tej priložnosti izrekam hvaležnost, enako tudi dr. Djordjeviču, ki se mu je otrok smilil in si je na vse mogoče načine prizadeval, da bi mu čimprej oskrbel vso potrebno zdravniško pomoč.

Menim, da takšen odnos omenjenega primarija škoduje ugledu celotnega zdravniškega osebja celjske bolnišnice.

Podobna problematika je bila že večkrat izpostavljena s strani delegatov zbora uporabnikov na skupščini zdravstvene skupnosti, zato smatram, da ta in podobni primeri zahtevajo javni odgovor za to odgovornega delavca Splošne bolnišnice Celje.

DARINKA PRIVŠEK,
Celje

UREDNIŠTVO:

Strinjamo se, da gre za primer vreden javne kritike. A vendar pri tem, z zadržkom seveda, da vaše navedbe v celoti držijo, ne bi smelo ostati. Prosimo Zdravstveni center Celje za čimprejšnje pojasnilo, kako je do tega primera prišlo, če navedbe resnično v celoti držijo in kako so sami ukrepali, da do podobnih ali še težjih primerov v bodoče ne bi več prihajalo.

VALPET NA OBISKU

Kot neposredni udeleženec vašega površnega in pristranskega članka »Valpet na obisku«, novinarke Marjele Agreževe, vas sprašujem, kje je vaša novinarska etika, da kot mogočni sodniki s peresom dajete dokončne obsodbe o krivdi, ki je v vašem članku nedvomno osebno moja? Opozarjam vas, da ste navedli v celoti enostranski potek dogodka, celo datum ste zgrešili za cel mesec.

Ko sem 1. 10. 1982 po službeni dolžnosti z nalogom za izterjavo dolgov prišel v hišo na Srenjskem pri Rimskih toplicah, sem, kot vsak kulturen človek, najprej pozdravil. Za slabo voljo in vinjenost gospodarja nisem odgovoren. Če je davek že plačan, je dolžna stranka s potrdilom to dokazati. Družino na Srenjskem pa je to zelo razburilo. Gospodar me je s silo izrinil na dvorišče. Pri opozorilu, naj se dostojno vede, se me je gospodar tudi fizično lotil. V samoobrambi sem ga udaril z roko. Stekel je v uto, privlekel kol in grozeče stekel proti meni. V strahu za življenje sem potegnil pištolo plašilne narave in ga hotel z njo prestrašiti, da bi se lahko sam čimprej umaknil. Gospodar ni prenehal, ampak me je z desnico zgrabil za vrat, me močno stisnil, z levico, v kateri je držal kol, pa me je skušal udariti po glavi. Obe ženski sta pritekli, da bi naju ločili. Matere nisem udaril jaz, ampak je modrico dobila pri krotenju moža. Ta čas sem izkoristil, da sem stekel do avtomobila ter se odpeljal do postaje milice in skupščine občine Laško, kjer sem zadevo tudi takoj prijavil. Poškodbe, ki sem jih dobil, so miličniki tudi videli.

In epilog? Znan bo na sodišču, kjer naj vselej zmaga pravica.

BOJAN MANENICA,
Laško

UREDNIŠTVO:

Vsaka medalja ima dve plati. Tudi vaša! In kaj naj stori zdaj uredništvo? Oporekate nam pravico, da se postavimo v položaj razsodnika. Zato naj ostane vsaj pravica, da o zadevi povemo še, kar mislimo. Mislimo pa, da do dogodka, ki je bil lahko takšen kot pravite vi, ali pa takšen kot pravijo na Srenjskem, sploh ne bi prišlo, če bi bil obojestranski pristop tak, kot bi pač moral biti. Težko verjamemo, da ste kot izterjevalec dolgov nastopili izključno vljudno, saj sicer, tudi morebitni vinjenosti navkljub, domačini ne bi uporabili sile. Potrebno bi bilo pač nekoliko več strpnosti, kot jo sicer najbrž pri svojem poklicu morate uporabljati. Dejstvo je, da je do pretepa prišlo, da so posledice vidne in občutne, ne oporekamo pa, da je služba davčnih izterjevalcev zahtevna, težka, pogostoma tudi nevarna. O tem, zakaj je imela davčna uprava tako slabo urejeno evidenco in da ste izterjevali dolg, ki ga sploh ni bilo, pa tako nima smisla izgubljati besedi.

ČRNA PIKA TRGOVCEM

Redno prebiram NT, posebej rad še rubriko Pisma. Naj opišem dogodek, ki ga ne bom pozabil. Kot 80 odstotni invalid sem redno in polno zaposlen ves delovni čas. Prevažam se z invalidskim trokolesom na motorni pogon. Kot vsak drug človek moram tudi sam opraviti vrsto stvari v mestu. Zato sem se tudi 28. septembra odpeljal po nakupih. Ob povratku po Kersnikovi ulici proti Lavi, kjer stanujem, mi je začel nenadoma nagajati motor. Poskušal sem vse, kar znam, vendar mi motor ni hotel več vžgati. Ugotovil sem, da bom potreboval nove svečke. Na veliko začudenje se mi je za pomoč ponudilo zelo veliko zavednih ljudi, ki so bili pripravljeni pomagati invalidu. Potiskali so moje trokolo na poti do blagovnice v Novi vasi, vendar tudi ob potiskanju motor ni vžgal. Prisrčna hvala vsem za pomoč in dober namen. Ker sem že velikokrat nakupoval v Merxovi blagovnici v Novi vasi, vem, da tam prodajajo tudi motorna kolesa. Upal sem, da me bodo razumeli in da bom deležen pomoči. Ko sem prispel na oddelek, sem bil povsem prepoten in utrujen. Prodajalca in prodajalko sem lepo prosil, če mi lahko pomagata s svečko za motor. Ura je bila že 17 proč, a dobil sem odločen odgovor, da prodajajo le motorje, svečk pa ne. Skušal sem omehčati srce trgovcev, naj mi vsaj eno svečko prodajo ali pa mi jo posodijo, da pridem do doma, tam vzamem svojo novo svečko in jo do 19. ure vrnem. Pripravljen sem jim bil dati vse podatke iz osebne izkaznice. A nista mi zaupala in me brez vesti odpravila. Ni ju zanimalo, kako bom potiskal voziček od blagovnice do Lave. Ni mi preostalo drugega, kot da sem vzel pot pod noge in se sprijaznil s tem, da je odpovedala socialistična vzgoja, humanost in obzir. Lahko si mislite, kako se počuti 80 odstotni invalid, ki ponoči in v nevarni prometni gneči potiska 100 kg težak invalidski voziček. Med vso potjo so ustavljali vozniki in mi želeli pomagati. A kaj, ko se avtomobilske svečke razlikujejo. Pogum pa mi je dalo, da niso bili vsi tako brez srca, kot oba prodajalca v blagovnici, da so še ljudje, ki poznajo sočutje in čut odgovornosti socialističnim načelom. Nikomur ni lahko, če se znajde v stiski. Najtežje pa je invalidu, bolniku.

RUDOLF VOUK, Celje

UREDNIŠTVO:

S formalne plati trgovcem v Merxovi blagovnici Nova vas res nimamo česa očitati. Svečke pač niso na njihovem prodajnem seznamu. A naš bralec ima v celoti prav, ko opozarja, da bi lahko kdaj z malo truda in dobre volje komu tudi pomagali, še posebej če je to invalid. Zato ima bralec po mnenju uredništva povsem prav, ko kritizira odnos obeh prodajalcev na oddelku, ki bi povsem zlahka iz enega od novih motorjev odvila nesrečno svečko in tako pomagala človeku, ki bi to pomoč potreboval, svečko pa tudi zanesljivo vrnil. Škoda, da ne znamo vsi in na vsakem mestu narediti drobnih izjem, se potruditi zato, da bi gradili v nas in v družbi solidarne, prijateljske in tovariške odnose in da bi si pomagali. V tem smislu sta si oba prodajalca res zaslužila črno piko.

PRIREDITVE

MUZEJ REVOLUCIJE

Muzej revolucije je odprt vsak dan razen ob ponedeljkih od 9. do 12. ure, ob sredah tudi popoldan od 14. do 17. ure, obiskovalci pa si lahko ogledajo stalno razstavno zbirko.

V spodnjih razstavnih prostorih Muzeja revolucije je bila v torek otvoritev tematske razstave fotoamaterjev organizacij združenega dela in fotokino kluba Celje. Razstava bo odprta do 23. oktobra.

LIKOVNI SALON CELJE

V Likovnem salonu v Celju je odprta do 23. 10. izborna razstava likovnih in ročnih del delavcev organizacij združenega dela.

KNJIŽNICA EDVARDA KARDELJA

V avlah knjižnice Edvarda Kardelja na Muzejskem trgu je odprta razstava z naslovom Delež slovenskih avtorjev v slovenskem zgodovinopisju. Razstava je odprta vsak dan od 7.30 do 19. ure.

Istočasno pa je odprta tudi razstava Slovenska socialna književnost. Ta razstava pa je odprta vsak dan od 6. do 14. ure. Obe razstavi bosta odprti do 29. oktobra.

KINO VOJNIK

V kinodvorani v Vojniku bodo predvajali v nedeljo, 24. oktobra ob 17. in 19.30 uri ameriški film Zvezda je rojena.

KINO ŠMARJE PRI JELŠAH

Četrtek, 21. oktobra ob 19. uri za četrtkov filmski abonma in izven: ameriška ljubezenska drama Razkošje v travi.

Petek, 22. oktobra ob 19. uri italijansko-francoska erotična komedija Raj za kamionarje.

Sobota, 23. oktobra ob 19. in nedelja, 14. oktobra ob 18. uri: hongkonški akcijski film Zmeda v Battle Creeku.

Sreda, 27. oktobra ob 19. uri: italijanska erotična komedija Zbogom, Gigi.

KULTURNI DOM ŠMARJE

Danes bo od 14. ure dalje v dvorani kulturnega doma avdicija za javno radijsko oddajo Kar znaš to veljaš.

KULTURNI CENTER IVAN NAPOTNIK TITOVO VELENJE

V domu kulture v Titovem Velenju bo v soboto, 23. oktobra ob 19.30 uri koncert Komornega orkestra Bolšoj Teatra iz Sovjetske zveze. Predstavili se bodo z deli Corellija, Hummela, Borodina in Čajkovskega, dirigent bo Jurij Simonov.

SAVINOV RAZSTAVNI SALON ŽALEC

V Savinovem razstavnem salonu v Žalcu bo jutri ob 17. uri otvoritev razstave likovnih del Adija Arzenška. Ob otvoritvi bo uvodoma spregovorila umetnostna zgodovinarka Marlen Premšakova, nastopila pa bosta Franci Rizmal in Boža Dornik. Razstava bo odprta vsak dan od 9. do 12. in od 14. do 17. ure do konca oktobra.

KULTURNI DOM ZARJA TRNOVLJE

V kulturnem domu Zarja Trnovlje bo 27. oktobra ob 17. uri javna radijska oddaja Radia Ljubljane z naslovom Prizma optimizma, na kateri bodo nastopili znani slovenski umetniki.

KLUB KULTURNIH DELAVCEV IVAN CANKAR CELJE

V prostorih Kluba kulturnih delavcev Ivan Cankar v Celju bo 26. oktobra ob 17. uri predavanje profesorja Ferda Šerbela. Predaval bo o glavnih smereh in predstavnikih slovenskega slikarstva v 19. stoletju – od romantike do impresionizma. Predavanje bo opremljeno z barvnimi diapozitivi.

SLOVENSKO LJUDSKO GLEDALIŠČE CELJE

Petek, 22. okt. ob 9.: Wendy Kesselman: SESTRI. Zaključena predstava za Zdravstveno šolo, ob 10.: F. K. Waechter: ŠOLA ZA KLOVNE. 3. Šolski abonma in izven, ob 14.30: F. K. Waechter: ŠOLA ZA KLOVNE. 4. Šolski abonma in izven. Gostuje Slovensko mladinsko gledališče iz Ljubljane.

Ponedeljek, 25. okt. ob 16.30.: F. K. Waechter: ŠOLA ZA KLOVNE. I. šolski abonma. Gostuje Slovensko mladinsko gledališče iz Ljubljane.

Torek, 26. okt. ob 13.30: Arthur Schnitzler: RAJANJE. II. mladinski abonma in izven.

Sreda, 27. okt. ob 17.: Arthur Schnitzler: RAJANJE. Abonma sreda in izven.

Četrtek, 28. okt. ob 12. Arthur Schnitzler: RAJANJE – Abonma Pedagoški šolski center, ob 19.30: Arthur Schnitzler: RAJANJE. Abonma četrtek in izven.

Svet TOZD Osnovne šole »Miroslav Širca« Petrovče

razpisuje
dela in naloge

RAVNATELJA ŠOLE

Kandidat mora poleg splošnih pogojev izpolnjevati še naslednje:
- da ima višjo ali visoko izobrazbo pedagoške smeri,
- opravljen strokovni izpit,
- najmanj 5 let delovnih izkušenj,
- moralnopolitične vrline in sposobnosti za vodenje.

Izbrani kandidat bo imenovan za 4 leta.

Prijave z dokazili o izpolnjevanju pogojev pošljite v 15 dneh po objavi na naslov:
Osnovna šola »Miroslav Širca« Petrovče, za razpisno komisijo. Kandidate bomo o izbiri obvestili v 30 dneh.

10. TEDEN DOMAČEGA FILMA CELJE 82 – 10. TEDEN DOMAČ

UČNA LETA IZUMITELJA POLŽA

Proizvodnja: Viba film Ljubljana. Scenarij: Željko Kozinc, Kamera: Valentin Perko. Glasba: Dečo Žgur. Režija: Jane Kavčič. Igrajo: Miha Petrovčič, Manja Vrenko, Tina Šubić, Bogdan Župan, Uroš Basta, Matjaž Gruden, Marjeta Gregorač, Janez Hočevar, Anica Kumer, Marko Simčič, Jožica Avbelj, Boris Juh, Sandi Krošl, Livij Bogatec, Vladimir Jurc in drugi.

Jani je iskren osnovnošolec, poln življenjske radosti, naklonjen znanosti in deklici Hojki. Vzdevek Polž, ki so mu ga dali, ustreza njegovi vedoželjnosti, saj kot polž steguje tipalke v skrivnost narave, ki jih znanost še ni odkrila. Polžu se zdi uresničenje njegovih idej na dosegu roke: okrog odpadne zvočne energije mora vzpostaviti samo magnetno polje, iz katerega bo črpal električno energijo. Tudi njegova mati je v to prepričana. Toda oče, sosedi, učitelji in raziskovalci mu zapirajo pot. Če bi bil Polž res polž, bi se zaprl v svojo hišico, ob podpori Fitipaldija in Hojke pa polž postane upornik. Po vrsti smešnih doživetij in eksplozij, seveda, zgodovinskega odkritja vseeno ni... Toda verjamemo, da bo Polžu nekega dne uspelo.

BOJ NA POŽIRALNIKU

Proizvodnja: Viba film Ljubljana in TV Ljubljana. Scenarij: Vladimir Frantar po istoimenski noveli Prežihovega Voranca. Kamera: Slavko Vajt. Glasba: Bojan Adamič. Režija: Janez Drozg. Igrajo: Bert Sotlar, Jerca Mrzel, Polde Bibič, Marjan Srienc, Anton Petje, Mitja Šipek in otroci: Stanko, Emica in Marinak Mavrel, Robert Prilasnik, Vinko Volker.

V izjemno silovitih, dramsko izostrenih prizorih govori film o boju junakov z naravo in socialnimi krivicami. Skopi, skrbno izbrani in odmerjeni elementi zgodbe še bolj naglašajo človeške tesnobe. Tragična, skoraj brezupna je bitka Prežihovih junakov, istočasno pa tudi slavospev človeški moči, ki ne kloni pred ovirami, pa čeprav je pri tem junak tragično zlomljen.

ŽIVETI KOT VSI OSTALI

Proizvodnja: RZ SFR »FILM 80« Beograd. Scenarij: Radoslav Pavlović. Kamera: Božidar Nikolić. Glasba: Kornelije Kovač. Režija: Miloš Radivojević. Igrajo: Svetislav Goncić, Milan Ruzić, Sonja Savić, Olivera Ježina.

Radoš prispe z vlakom iz province v Beograd, kjer na Glasbeni akademiji vpiše kompozicijo. Poln je idej in želja, da bi napisal glasbo za človeštvo. Lepa prijateljica mu dvori, a on neuspešno dvori drugi. Stanuje v sobici na podstrešju in pogosto je brez denarja. Na akademiji ga sprva navdušenega, razočara sredina in odnos do glasbe. Javno izraža svoje mišljenje, glasbo in šolo pa imenuje glasba za mrliče. Pomembna mu je prava-nova-velika glasba in malo ljubezni. Nepričakovano ga obišče ded s podeželja in mu prebudi njegovo apolitično zavest. Ker njegova borba na fakulteti ne daje rezultatov, hoče diplomirati že prvo leto. Ne dovolijo mu. Razočaran zbeži domov. Toda oče ga prisili, da se vrne, da nadaljuje boj.

VARIOLA VERA

Proizvodnja: Art film Beograd, Croatia film Zagreb. Scenarij: Goran Marković. Kamera: Radoslav Vladić. Glasba: Zoran Simjanović. Režija: Goran Marković. Igrajo: Rade Šerbedžija, Marija Djukić, Rade Marković, Dušica Žegarac, Maksut Džemail, Vladica Milosavljević, Senka Sokolović-Bertok, Erland Josephson.

Romar, ki po naključju zaide v državo, je okužen z nepoznano boleznijo. Premeščajo ga iz kraja v kraj do trenutka, ko mu ni več pomoči. Umre, toda okužba se širi. V trenutku, ko odgovorni spoznajo, da je to bolezen, za katero so bili prepričani, da je že izkoreninjena, je že prepozno. Epidemija črnih koz (Variola vera) se širi po deželi in pobira davek v družbi in med posamezniki. Okuženi so izolirani in prepuščeni na milost in nemilost bolezni, za katero ne poznajo zdravila in na katero so bili že vsi pozabili, misleč, da je že zgodovina.

RAZSELJENA OSEBA

Proizvodnja: Viba film Ljubljana. Scenarij: Drago Jančar. Kamera: Rado Likon. Glasba: Jerko Novak. Režija: Marjan Ciglič. Igrajo: Matjaž Višnar, Draga Potočnjak, Miloš Battelino, Sandi Krošl, Ivo Ban, Polde Bibič, Volodja Peer, Slava Maroševič.

»Razseljena oseba« obravnava človeško in politično izrazito sodobno tematiko – vprašanje življenja brez domovine, iz katerega se poraja nujnost človeške in narodne identifikacije. Sin slovenskega političnega emigranta, rojen v tujini, se vrača v domovino svojega očeta, ki jo pozna le po pripovedovanju. V tem srečanju se spopadejo vsi ideali in človeške korenine izseljevanja. V skupini arhitektov mladenič najde prijatelja. Njuno prijateljstvo in konflikti odsevajo sedanjost in preteklost, ki je ni mogoče pozabiti, niti je negirati. Prijateljski in ljubezenski konflikti ga spremljajo v iskanju svoje identitete. Scenarij pušča odprt zaključek in pri tem govori o miselni in čustveni angažiranosti mladih, spremljajoč jih v široke, občečloveške razsežnosti, kot izpoved o zablodah, problemih in iskanjih bivših rodoljubov, v iskanju identitete in človeškega obstoja.

Učna leta izumitelja Polža

POKROVITELJI 10. TEDNA DOMAČEGA FILMA

Glavni sopokrovitelji so:

KOVINOTEHNA CELJE,
SOZD MERX CELJE,
SIP ŠEMPETER,
TEKSTILNA TOVARNA PREBOLD.

Posamezne dele sporeda pa so omogočili:

Konus Slovenske Konjice, LIK Savinja Celje, Radenska Radenci, Zlatarne Celje, Aero Celje, Iskra Delta Ljubljana, TTG Celje, Cinkarna Celje, Klima Celje, Izletnik Celje, Emo Celje, Aero Celje, Zarja Žalec, Gorenje – MGA Nazarje, Kulturna skupnost Šentjur, KIP Ljubljana, Žična Celje, GIP Gradis Celje, Etol Iff Celje, Ingrad Celje, Zavarovalna skupnost Triglav, Območna skupnost Celje, Razvojni center Celje, STC Javna skladišča Celje, Libela Celje, Ljubljanska banka, Splošna banka Celje, Sozd Merx, Tkanina, Tozd Maloprodaja Celje.

DESETI BRAT

Proizvodnja: Viba film Ljubljana. Scenarij: Vojko Duletič po romanu Josipa Jurčiča. Kamera: Mile De Gleria. Glasba: Cezar Frank. Režija: Vojko Duletič. Igrajo: Radko Polič, Bert Sotlar, Stevo Žigon, Boris Kralj, Štefka Drolc, Marjeta Gregorač, Matjaž Višnar, Jana Habjan, Željko Hrs.

Zgodba govori o nevsakdanjih, skrivnostnih dogodkih v letu 1840, ki se kasneje potrjujejo kot resnično iskanje sreče, popolnoma nevezano na leto dogajanja. V grad Slemenice pride mlad učitelj Lovro Kvas, da bi poučeval gospodarjevega sina. Med njim in gospodarjevo hčerko Manico se rodi ljubezen, ki pa mora ostati skrita, saj Lovro ni plemenitega rodu. Za to ljubezen ve in ji na svoj način hoče pomagati »deseti brat«, čudaški mladenič. Ljubezenska zgodba Lovra in Manice se zapleta, vsi vedo o njej. Lovro mora iti, vrnil pa se bo čez mnogo let. Okrog »desetega brata« pa se prepletajo mnoge skrivnosti, želja po maščevanju, sovraštvo, romantični zapleti, stare strasti in zločini... in vse to je iskanje človeške sreče.

VONJ PO KUTINAH

Proizvodnja: Sutjeska film Sarajevo. Scenarij: Mirza Idrizović, Zuko Džumhur, Karel Valter. Kamera: Danijel Šukalo. Glasba: Esad Arnautalić. Režija: Mirza Idrizović. Igrajo: Mustafa Nadarević, Ljiljana Blagojević, Irfan Mensur, Izet Hajdarhodžić, Nada Djurevska, Semka Sokolović-Bertoh.

Sarajevo 1941. leta. Vojna uničuje vse pred seboj – ljudi, moralne pomisleke, prijateljstvo in ljubezen. Mustafa, ki želi na račun vojne obogateti, kupuje naklonjenost nemških oficirjev, prireja zabave in orgije. Njegova sestra in brat živita popolnoma drugačno življenje. Skrivata Židinjo Luno. Medtem ko se Mustafa zabava, Nemci vdrejo v njegovo hišo, mu ubijejo očeta, Luna pa uspe zbežati. Ne da bi vedel, kaj se je zgodilo, se Mustafa vrača z zabave mimo pokopališča, kjer je pogreb njegovega očeta. V njem se nekaj zlomi in nepričakovano ubije nemškega oficirja. To opazujeta tudi Luna in njegov brat Ibrahim, ki vrže bombo in je pri tem tudi sam ranjen. V skrbeh za Lunino življenje, jo prisili, da zbeži. Na ta način rešuje pred smrtjo ljubezen, ki je vzklila med njima v krutih dneh vojne.

Maratonci tečejo častni krog

Boj na požiralniku

Variola vera

Razseljena oseba

Deseti brat

Vonj po kutinah

Pustota

FILMA CELJE 82 – 10. TEDEN DOMAČEGA FILMA CELJE 82

veti kot vsi ostali

MARATONCI TEČEJO ČASTNI KROG

Proizvodnja: Centar film Beograd. Scenarij: Dušan Kovačić. Kamera: Božidar Nikolić. Glasba: Zoran Simjanović. Režija: Slobodan Šijan. Igrajo: Bogdan Diklić, Danilo Stojković, Pavle Vujisić, Mija Aleksić, Mića Tomić, Jelisaveta Sabić, Zoran Radmilović, Melita Bihalji, Fahro Konjhodžić.

Zgodba se odvija med obema vojnama. V družini Topalović, ki jo sestavlja pet generacij moških, prihaja do velikih nasprotij, saj se najmlajši ne želi ukvarjati s pogrebno obrtjo, kjer desetletja prehaja iz roda v rod. Mirka, najmlajšega člana družine, pogrebi ne zanimajo. Prepričan je, da so še drugi poklici, lepši in boljši od njegovega. Enako mislita tudi njegovo dekle in njegov najboljši prijatelj. Toda dekletov oče povzroči med družinama prepir in neusmiljen obračun. Mirko, razočaran nad dekletom in prijateljem, ki sta ga prevarala, ubije. Kot zločinec se vrača v družino, ki ga sprejme kot svojega vodjo, kot predstavnika nove generacije, ki bo brezbrižnost postavila za temelj in osnovno merilo morale.

PUSTOTA

Proizvodnja: Viba film Ljubljana. Scenarij: Jože Gale. Kamera: Mile De Gleria. Glasba: Bojan Adamič. Režija: Jože Gale. Igrajo: Boris Juh, Lojze Rozman, Ivanka Mežan, Marina Brecelj, Andrej Kurent, Tanja Poberžnik, Veronika Volc, Matjaž Turk, Branko Grubar, Pavel Ravnohrib.

Dogajanje je postavljeno v začetek osemnajstega stoletja, v čas krvavo zadušenega kmečkega upora na Tolminskem konec 1713. leta. Družina Grogovčevih, ki je v uporu izgubila vse, razen golega življenja, mora v pregnanstvo in kljub človeškim naporom vztraja na dobljenem koščku jalovine. Kot jim daje nagon samoohranitve in globoko vkoreninjena vera, da je bitka za obstanek in vera v življenje najpomembnejša. Pustota je drama slovenskih upornih kmetov, subtilnih psiholoških nians. Skozi apokaliptičen boj družine Grogovčevih dosegamo aktualne filozofske metafore, ki postavljajo v ospredje problem razsežnosti človeške osamljenosti in ušćobnosti, simbol pustote kot življenjskega prostora.

KAJ TI JE, DEKLICA

Proizvodnja: Viba film Ljubljana. Scenarij: Branko Šömen. Kamera: Vilko Filač, Karpo Godina. Glasba: Janez Gregorc. Režija: Karpo Godina. Igrajo: Ivo Ban, Boris Cavazza, Jožef Roposa, Peter Mlakar, Zvonko Čoh, Marko Derganc, Edi Štefančič, Zoran Predin, Uršula Rebek in drugi.

»Kaj ti je deklica... pripoveduje o zanimivem, razburljivem času prvih povojnih let. Radijska hiša pošlje na teren »zborano«, nadebudno skupino mladih glasbenikov, ki naj bi delovnim ljudem v nesebičnih naporih naše prve petletke vigala moralo v zadrugah, delovnih brigadah in na gradbiščih, povsod tam, kjer je potrebno, obenem pa naj bi se v teh izkušnjah tudi glasbeniki sami prevzgojili v čvrste, zdarne, zavedne mladince. Za uspešnost akcije je odprava pripremljena z vsem, kar je za uspeh v takih primerih potrebno: z ideološko neoporečnim vodjo, prekaljenim dirigentom, uporabnimi instrumenti, sposobnimi muzikanti in trdežnim kamionom, ki skupino potegne v vsak kraj, kjer se vije bitka za obnovo in izgradnjo socializma. Toda, kakor je v takih podvigih običajno, si človek prizadeva in obrača, svet se sam obrne. Priče smo vrste veselih in žalostnih peripetij, v katerih pa vzdigovalcem morale, z eno samo izjemo, prvim splahne morala. In tako z uspehom akcije ni nič, pa tudi s prevzgojo glasbenikov ni veliko...

Kaj ti je, deklica

PREMIERNI SPORED

KINO UNION

3. XI. ob 17.30 UČNA LETA IZUMITELJA POLŽA
ob 20.00 SLAVNOSTNA OTVORITEV 10. TDF
UČNA LETA IZUMITELJA POLŽA
Gostitelj STC Javna skladišča Celje

4. XI. ob 15.00 Učna leta izumitelja Polža
ob 17.30
in 20.00 BOJ NA POŽIRALNIKU
Gostitelj Ingrad Celje

5. XI. ob 15.00 Boj na Požiralniku
ob 17.30 ŽIVETI KOT VSI OSTALI
Gostitelj GIP Gradis Celje

ob 20.00 VARIOLA VERA
Gostitelj Žična Celje

6. XI. ob 15.00 Živeti kot vsi ostali
ob 17.00
in 20.00 RAZSELJENA OSEBA
Gostitelj Razvojni center Celje

7. XI. ob 15.00 Razseljena oseba
ob 17.30
in 20.00 DESETI BRAT
Gostitelj Libela Celje

8. XI. ob 15.00 Deseti brat
ob 17.30 VONJ PO KUTINAH
Gostitelj Ljubljanska banka – Splošna banka Celje

ob 20.00 MARATONCI TEČEJO ČASTNI KROG
Gostitelj Zavarovalna skupnost Triglav
Območna skupnost Celje

9. XI. ob 15.00 Maratonci tečejo častni krog
ob 17.30
in 20.00 PUSTOTA
Gostitelj Etol – IFF Celje

10. XI. ob 15.00 Pustota
ob 17.30 KAJ TI JE, DEKLICA...
ob 20.00 KAJ TI JE, DEKLICA...
in SLAVNOSTNI ZAKLJUČEK TEDNA DOMAČEGA FILMA
Gostitelj SOZD Merx, DO Tkanina, TOZD Maloprodaja Celje

SPORED SLOVENSKIH KRATKIH FILMOV

MALI UNION

3. in 4. XI. MALI TEDEN DOMAČEGA FILMA
Srečanje najmlajših filmskih ustvarjalcev Slovenije
Mali TDF je omogočil AERO Celje

5. in 6. XI. ob 17.00 IZBOR FILMOV SLOVENSKIH PRODUCENTOV
(Viba, Unikal studio, DDU Univerzum)

8. XI. ob 17.00 IZBOR FILMOV ŠKUC

9. XI. IZBOR SLOVENSKIH AMATERSKIH FILMOV
Spored slovenskih kratkih filmov so omogočile Zlatarne Celje

10. XI. ob 17.00 SPORED FILMOV IZ NEUVRŠČENIH DEŽEL
IZBOR KRATKIH ŠPORTNIH
IN TURISTIČNIH FILMOV
Spored je omogočila DO Iskra Delta Ljubljana

SPORED FILMOV V ČAST 10-LETNICE TDF

KINO METROPOL

25. X. ob 16.00 CVETJE V JESENI
26 X. ob 16.00 VDOVSTVO KAROLINE ŽAŠLER
27. X. ob 16.00 SREČA NA VRVICI
28. X. ob 16.00 PRAZNOVANJE POMLADI
29. X. ob 16.00 MOJA DRAGA IZA
30. X. ob 16.00 SPLAV MEDUZE
31. X. ob 16.00 KRIŽNO OBDOBJE
1. XI. ob 16.00 IDEALIST
2. XI. ob 16.00 POVEST O DOBRIH LJUDEH
3. XI. ob 16.00
18.00 in 20.00 PRESTOP
4. XI. ob 16.00
18.00 in 20.00 STRAH
5. XI. ob 16.00
18.00 in 20.00 BEGUNEC
6. XI. ob 16.00
18.00 in 20.00 POMLADNI VETER
7. XI. ob 16.00
18.00 in 20.00 ČUDOVITI PRAH
8. XI. ob 16.00 UBIJ ME NEŽNO
ob 18.00 **VEČER S ŠTUDENTI AGRFTV**
9. XI. ob 16.00
18.00 in 20.00 KRČ
10. XI. ob 16.00
18.00 in 20.00 NASVIDENJE V NASLEDNJI VOJNI
Spored v čast 10-letnice TDF je omogočila Klima Celje

SPORED FILMOV IZ BOSNE IN HERCEGOVINE IN SPORED MLADINSKIH FILMOV

KINO DOM

3. XI. ob 15.00 KALA
17.00 in 19.00 STOJAN MUTIKAŠA
4. XI. ob 15.00 NE JOČI PETER
17.00 in 19.00 HANKA
5. XI. ob 15.00 PASTIRCI
17.00 in 19.00 PET MINUT RAJA
6. XI. ob 15.00 UČNA LETA IZUMITELJA POLŽA
17.00 in 19.00 KOZARA
7. XI. ob 15.00 GREMO NAPREJ
17.00 in 19.00 MAČEK POD ČELADO
8. XI. ob 15.00 HAJDUŠKI ČASI
ob 17.00 HOROSKOP
ob 19.00 ŽIVLJENJE JE MNOŽIČEN POJAV
9. XI. ob 15.00 VLAK V SNEGU
17.00 in 19.00 KONJUH PLANINOM
10. XI. ob 15.00 TOVARIŠIJA PETRA GRČE
ob 17.00 VALTER BRANI SARAJEVO
ob 19.00 SE SPOMINJAŠ DOLLY BELL
Spored mladinskih filmov je omogočil TTG Celje
Spored filmov iz BIH je omogočila Cinkarna Celje

PREMIERE IZVEN CELJA

5. XI. ob 17.00 VARIOLA VERA – NAZARJE
Premiero je omogočilo Gorenje – MGA Nazarje

7. XI. ob 16.30 DESETI BRAT – ŠENTJUR
Premiero je omogočila Kulturna skupnost občine Šentjur

8. XI. ob 17.00 MARATONCI TEČEJO ČASTNI KROG – ŽALEC
Premiero je omogočila Zarja Žalec

REPRIZA PREMIERNEGA SPOREDA V OBČINI SLOVENSKE KONJICE

4. XI. ob 9.00 UČNA LETA IZUMITELJA POLŽA – Kul. dom Zreče
5. XI. ob 19.00 BOJ NA POŽIRALNIKU – Kulturni dom Sl. Konjice
6. XI. ob 19.00 VARIOLA VERA – Kulturni dom Zreče
7. XI. ob 19.00 RAZSELJENA OSEBA – Dom kulture Sl. Konjice
8. XI. ob 19.00 DESETI BRAT – Kulturni dom Zreče
9. XI. ob 19.00 VONJ PO KUTINAH – Dom kulture Sl. Konjice
ob 19.00 MARATONCI TEČEJO ČASTNI KROG – Kul. d. Loče
10. XI. ob 19.00 PUSTOTA – Kulturni dom Loče
11. XI. ob 19.00 KAJ TI JE, DEKLICA... – Dom kulture Sl. Konjice
Reprizo premiernega sporeda je omogočil Konus Slov. Konjice

RAZGOVORI OBČINSTVA S FILMSKIMI AVTORJI

DVORANA DOMA JLA CELJE

3. XI. ob 19.30 RAZGOVOR Z EKIPO FILMA
UČNA LETA IZUMITELJA POLŽA
4. XI. ob 19.30 RAZGOVOR Z EKIPO FILMA
BOJ NA POŽIRALNIKU
5. XI. ob 19.30 RAZGOVOR Z EKIPO FILMA
ŽIVETI KOT VSI OSTALI
6. XI. ob 19.30 RAZGOVOR Z EKIPO FILMA
RAZSELJENA OSEBA
7. XI. ob 19.30 RAZGOVOR Z EKIPO FILMA DESETI BRAT
8. XI. ob 19.30 RAZGOVOR Z EKIPO FILMA
VONJ PO KUTINAH
9. XI. ob 19.30 RAZGOVOR Z EKIPO FILMA PUSTOTA
10. XI. ob 19.30 RAZGOVOR Z EKIPO FILMA
KAJ TI JE, DEKLICA...
Razgovore je omogočil Avto Celje

POSVETOVANJA

4. XI. ob 10.00 NORMATIVNO UREJANJE PRIKAZOVANJA FILMOV
V soorganizaciji GZS – TOZD Kinematografije

6. XI. ob 10.00 EROTIKA V DOMAČEM FILMU IN MLADI
V organizaciji Zavoda za šolstvo SRS

8. XI. ob 10.00 SLOVENSKI JEZIK V DOMAČEM FILMU
V soorganizaciji s sekcijo za umetnostni jezik

10. XI. ob 10.00 VIBA FILM – PODJETJE ALI USTANOVA
V soorganizaciji z DSFD
Posvetovanja je omogočila Radenska – Radenci

SREČANJA

4. XI. ob 12.00 SREČANJE NAJMLAJŠIH FILMSKIH USTVARJALCEV SLOVENIJE
6. XI. ob 10.00 SREČANJE FILMSKOVZGOJNIH DELAVCEV CELJA
Z EKIPO FILMA RAZSELJENA OSEBA
7. XI. ob 15.00 SREČANJE KRAJANOV VOJNIKA
Z EKIPO FILMA DESETI BRAT
9. XI. ob 12.00 SREČANJE DELAVCEV LIK SAVINJA
Z EKIPO FILMA PUSTOTA
Srečanja je omogočil KIP Ljubljana

RAZSTAVI

2. XI. ob 18.00 OTVORITEV RAZSTAVE 10 LET TEDNA DOMAČEGA FILMA

Muzej revolucije Celje
Razstavo je omogočil Izletnik Celje

3. XI. ob 10.00 OTVORITEV RAZSTAVE LIKOVNIH VTISOV
CELJSKIH OSNOVNOŠOLCEV OB OGLEDU FILMA
BOJ NA POŽIRALNIKU IN CELJSKIH
SREDNJEŠOLCEV OB OGLEDU FILMA
RAZSELJENA OSEBA
Dom JLA Celje
Razstavo je omogočil EMO Celje

ZBOR SLOVENSKIH FILMSKIH DELAVCEV

10. XI. ob 13.00 NARODNI DOM CELJE

PRESS CENTER

MALA DVORANA DOMA JLA
(deluje od 2. do 10. novembra, vsak dan od 8.00 do 22.00)
Delo Press centra je omogočil LIK Savinja Celje

MPI MERX CELJE SE JE ZAHVALILA KMETOM

PRIZNANJE ZA PRIDELANO ZRNJE

Preko 30 žitnih pridelovalcev si je ogledalo Merxove silose v Celju

»Pozdravljam vas v imenu naše žitne predelovalne delovne organizacije in se vam zahvaljujem za delo in rezultate pri letošnjem odkupu pšenice,« je v pozdravnem nagovoru poudaril direktor Mlinsko predelovalne industrije Celje SOZD Merx, **Rudi Kajtner** tridesetim kmetom, najbolj prizadevnim žitnim pridelovalcem na širšem celjskem območju. Le-te so v svojih občinah izbrale Kmetijske organizacije, upoštevaje količino, kakovost pšeničnega pridelka, pa tudi hektarski donos.

Andrej Vesenjak

Martin Ribič

Franc Tajnšek

Martin Pevec

Tako so posebna priznanja iz rok direktorice TOZD Mlin, Tatjane Žolnir, prejeli naslednji kmetje-kooperanti: **iz celjske občine Franc Verdel in Jože Dimec, iz konjiške Jože Gošnik in Slava Žnidar, iz velenjske Franc Ocepek in Franc Tajnšek, iz šmarske Ivan Žogan in Anton Lesnik, iz žalske Emil Pinter, Jože Pospeh, Martin Ribič in Ivan Terglav, iz laške Andrej Vesenjak in Ignac Simončič in iz šentjurske Bogdan Zgonc ter Martin Pevec.** Ostala priznanja so prejeli kmetje iz sevniške, hrastniške, krške in brežiške občine.

Priznanja Mlinske predelovalne industrije SOZD Merx Celje je kmetom razdelila direktorica TOZD Mlin ing. Tatjana Žolnir.

Z nekaterimi kmeti smo se tudi mi zapletli v pogovor in tole so nam povedali:

Andrej Vesenjak: »Letos sem bil s pridelkom zadovoljen, tudi s sodelovanjem z Mlinsko predelovalno industrijo, kateri sem dal v odkup pridelek z devetih hektarjev. Prihodnje leto bom bolj kolobaril, zato bom dal za prihodnjič manj pšeničnega zrnja v zemljo. No, tudi s ceno sem bil letos zadovoljen.«

Martin Ribič: »Pšenico sem letos požel na devetdesetih arih in oddal tono in 360 kilogramov, kar je bilo celo več kot sem se s pogodbo obvezal oddati. K sreči je šla letos toča mimo nas, za jesensko setev pa smo malo pozni zaradi slabega vremena, saj smo komaj pospravili koruzo z njive. Tudi za prihodnje se bom odločil za enake površine, ki jih bom posejal s pšenico, ostalo pa bo še za hmelj in koruzo.«

Franc Tajnšek: »Posejanih sem imel okrog 70 arov. Donos so mi izmerili po vzorcu izredno velik, saj so ga ocenili celo na šest ton. Oddal sem 2.700 kilogramov, drugo pa sem zadržal za svoje potrebe. Za vnaprej sem že sklenil pogodbo za 60 arov, več pa ne morem, ker nimam dovolj površine.«

Martin Pevec: »Za kmetovanje sem se odločil že z vpisom v kmetijsko šolo po osnovni šoli, gospodarim na kmetiji, kjer imamo vsega skupaj 25 hektarjev, obdelovalne zemlje pa 12 hektarjev. Smo usmerjeni v živinorejo, pa še brojlerje imam. Letos sem požel pšenico s kakšnega hektarja in jo oddal 3.750 kilogramov. Zaradi vremena še nisem sejal, imam pa vse pripravljeno.«

MITJA UMNIK

STROKOVNJAK SVETUJE

SETEV OZIMNE PŠENICE

Med dejavniki, ki pomembno vplivajo na pridelek ozimne pšenice, kaže najprej omeniti čas setve. Ozimno pšenico naj bi posejali tedaj, da se do začetka zime razvije na mladih rastlinicah 4 do 5 listov. V tej razvojni fazi je posevek najbolj odporen proti zimskemu mrazu, hkrati pa še ne dovolj prebujen, zaradi česar ga v večjem obsegu ne napada plesen. Že ob normalnih otoplitvah konec zime se tak posevek ob primernem dognojevanju normalno razraste.

Čas setve izbiramo glede na podnebne razmere. Tudi v Sloveniji pridelujemo ozimno pšenico v zelo različnih razmerah – od višjega predalpskega do obmorskega območja. Različna ni le dolžina jesenskega rastnega obdobja, ampak tudi toplota, ki je posevku na voljo. V glavnem pa velja, da je potrebno v višinskih območjih posejati pšenico do prvih dni oktobra ali v prvi dekadi, v nižinskih območjih osrednje Slovenije pa od 5. do 15. oktobra.

Pri zakasneli setvi je zaradi manj ugodnih toplotnih razmer dejanski vznik ne le počasnejši, temveč tudi slabši, razen tega pa se posevek tudi slabše razrašča. Te pomanjkljivosti kasnejše setve delno ublažimo z gostejšo setvijo in z izdatnejšim dognojevanjem ob koncu zime. Za vsak teden zakasnitve pri setvi povečamo količino semena za 10 do 15 kilogramov na hektar oziroma povečano število posejanih kalilnih zrn za 5 do 8 odstotkov.

Letošnje vremenske razmere v obdobju optimalnega časa setve ozimne pšenice so izredno neugodne. Skoraj neprekinjeno deževje je preprečilo pravočasno setev, pa tudi spravilo poljščin, za katerimi naj bi sledila pšenica.

Posledica je v zakasneli setvi pšenice in potrebno je skoraj obvezno povečevanje količine posejanega semena. Na vprašanje, kako kasna setev je še sprejemljiva oziroma še ekonomsko upravičena, je zelo težko odgovoriti, ker ne vemo, kakšna in kako dolga bo jesen ter kakšna bo zima.

Izkušnje iz preteklih let kažejo, da setev ozimne pšenice v Sloveniji v novembru ni več priporočljiva, ker se hektarski pridelek preveč zmanjša.

Če bi se konec oktobra ali v začetku novembra močno otoplilo, s čimer bi bil zagotovljen hiter vznik semena, bi veljalo s setvijo nadaljevati, sicer po ozimni pšenici namenjene njive spomladi posejati bodisi z jaro pšenico, kar velja za hladnejša višja območja, ali s kako drugo jaro poljščino.

JOŽE ŠILC

INDUSTRIJA GRADBENEGA MATERIALA
GRADNJA ŽALEC

SCHIEDEL MONTAŽNI DIMNIK

TEHNIČNE PREDNOSTI
Troslojni montažni dimnik po sistemu SCHIEDEL je industrijsko izdelan gradbeni element, ki po svoji konstrukciji in kvaliteti uporabljenih materialov zagotavlja brezhibno delovanje in izredno trajnost. Okrogli presek, notranja šamotna cev in večslojna konstrukcija so temeljne značilnosti sistema.
- **okrogli presek zagotavlja: najugodnejši pretok dimnih plinov pri minimalnem preseku, ter najnižjih uporih, omogoča najlažje čiščenje**
- **notranja šamotna cev je: ognjeobstojna, kislinoodporna, plinotesna, odporna na spremembe temperature in ima zadostno trdnost tudi za visoke dimnike**
- **Večplastna konstrukcija omogoča: prosto dilatiranje v vseh smereh, poljubno izolacijo, visoko trajnost, enostavno montažo.**

ŠIROKO PODROČJE UPORABE

SCHIEDEL-YU-dimniki se uporabljajo za vse vrste goriv (trda, tekoča, plinasta), kakor tudi za razne moči kotlov od 5 KW pa do 10.000 KW. Dimniki Ø 13,5, Ø 16 in Ø 20 se uporabljajo tudi kot zbirni dimniki z več priključki v raznih etažah, kar predstavlja velike ekonomske prednosti.

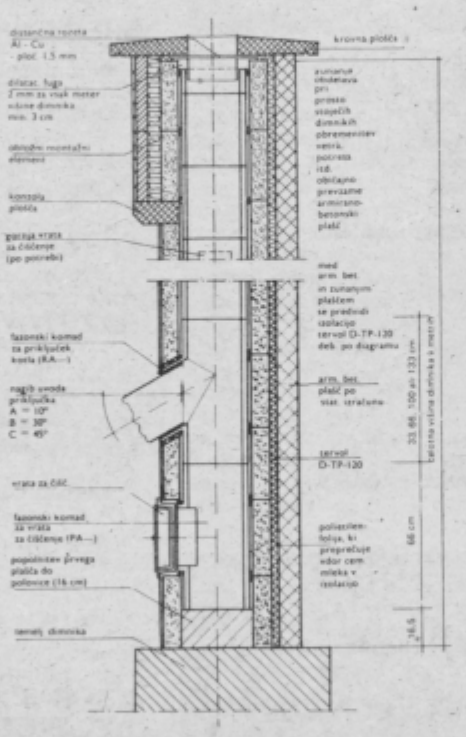

Industrija Gradbenega materiala »GRADNJA« ŽALEC
LATKOVA VAS
Telefon: (063) 701-003, 701-009, 701-011, 722-027, 722-078;
– direktor, komercialni sektor, tehnični sektor in splošni sektor
ŽALEC
Telefon: (063) 710-740, 710-741, 710-773, 710-719;
– računovodski sektor
Telex: 33 533 YU SIGRAD

drvna industrija **vrbas** 78000 banja luka

SISTEM »DIV 08«

POSEBNOSTI IN UGODNOSTI!

- ***Prodaja posameznih elementov***
- ***Spalnica s pomičnimi vrati***

Sistem »DIV 08« prodajajo vse prodajalne pohištva na Celjskem območju.

OMERZELOVI MAMI NA VRHU

LUŠNO JE RES NA TEM SVET«

letos je kljub visoki starosti popravljala cesto

Vrhu, raztresenem naselju, ki leži najvišjem pobočju hribovitega ča nad Poljem ob Sotli, živi v ni koči Frančiška Omerzelova. je, njeni trije otroci so si spletli a drugje, a kljub štiriinosemde- letom še kmetuje na svoji mali čiji. Tri njive poseje vsako leto, v ima kravo in telico, po dvorišču sejo kure, pa še »kokota« – kot petelinu – ima.

eravno je Omerzelova mama sta- lna in utrujena od dela, še zdaleč i solza nad svojo usodo. S trmo rajnostjo človeka, ki mu življenje r ni prizanašalo z udarci, gleda v nje z lepše plati, v tej njeni pred- pa je na prvem mestu človek. Iz besed in razmišljanj je moč zaz- jeno veliko spoštovanje do sose- o znancev in sploh do ljudi, obe- pa tudi njeno pripravljenost po- i jim, kolikor je to mogoče. Zara- njenih lastnosti poznajo Frančiškino Omerzelovo povsod po krajevni nosti Polje ob Sotli, ljudje pa po- cenijo njeno takojšnjo odzivnost h akcijah, ki jih pripravijo v teh h. Ko so delali vodovod, je bila iška zraven, ko so kupili elek- omrežje tudi, ko so popravljali je sama – to je bilo letos – zgrabi- lopato in pomagala razgrinjati oz. Neverjetno, zmajujejo z glava- vaščani, koliko življenjske moči ej krhki ženički!

Prav zaradi njenega prepričanja o tem, da je življenje eno samo in da ga je treba jemati bolj z vesele plati, Omerzelova mama iz Vrha noče kaj prida govoriti o preteklosti. Iz skopih besed je zaslutiti, da ji je bilo vse prej kot z rožicami posejano, saj sta bila z možem revna kočarja, ki ju je zemlja komajda preživela. Pred petimi leti pa ji je umrl mož in odtlej živi sama. Otroci jo obiskujejo po možnostih, hčerka iz Ljubljane pa ji mnogokrat prigovarja, naj pride k njej živet. A Frančiška še slišati noče, da bi šla z Vrha. »Vsak tič rad tam zleti, kjer se zvali«, pravi in dodaja, da še nikdar niti pomislila ni, da bi šla z Vrha kam drugam. In kaj naj bi sama v belem svetu? Tu, pravi Omerzelova mama, imam sosede, ki mi pomagajo. Tu imam domačijo, v kateri sem se rodila in živela. Tu imam naravo, ki je ni lepše na svetu. Le zakaj bi torej šla drugam?

Pa tudi dolgčas ji ni nikdar, tej vrli ženički! Poleti jo čaka zunaj veliko dela, ob večerih pa stopi k sosedom, kjer rada pogleda televizijo. Če pa je preveč utrujena in bolna, se zarije v posteljo. Tedaj pridejo k njej bližnji sosedi in ji prinesejo kaj za pod zob. Pozimi, ko Frančiškino kočo visoko obdajo snežni zameti, si najde delo doma ob topli peči. Le toliko stopi iz hiše, da nakrmi živali, potem pa gre spet na toplo. In tudi pozimi, ko je mnogokrat sama in odrezana od sveta, ji ni hudo. Če si drugače ne more krajšati čas, pa si zapoje. Tako kot je zapela Frančiška tisti dan, ko smo jo obiskali:

»Lušno je res na svet,
ko ne bi b'lo treba umret,
žalost velika zapustit je ta svet...«

DAMJANA STAMEJČIČ

KONJIŠKA PLANINSKA POT OB SPOMENIKIH NOB

Ob prazniku občine Slovenske Konjice 12. oktobru so slovesno odprli 110 kilometrov dolgo planinsko pot ob spomenikih NOB. Na poti je 22 kontrolnih točk, pripravili pa so jo planinci Planinskega društva Zreče, ki so izdali tudi ličen dnevnik, vodnik pa še pripravljajo.

Pot vodi na Roglo, k spomeniku padlim borcem 4. operativne cone ob poti na Pesek, k dvanajstim padlim borcem proti Resniki, k šestim padlim partizanom proti Ribniški poti. Na Rogli je bila tudi baza za sprejem zavezniške pomoči, v bližnjem Resniku je bil leta 1944 štab 4. operativne cone, v bližini kraja so spomeniki borcem XIV. divizije. Pot nato vodi na Stranice, k spomeniku 100 talcev, malo naprej pa je ob cesti obeležen kraj, kjer se je XIV. divizija na svojem pohodu na Štajersko prebila čez glavno cesto.

Vseh 22 kontrolnih točk ima svojo bogato zgodovino. V Lipoglavu so na primer 19. 6. 1944 borci šercerjeve brigade minirali železniški predor pri Zbilovem, na Boharini je bila 12. oktobra 1942 uspešna akcija Pohorskega bataljona, v Zičah je spomenik padlemu komandantu Bračičeve brigade Milenku Kneževiču... Tako nam nova planinska pot približuje del zgodovine našega narodnoosvobodilnega boja.

FRANC JEŽOVNIK

PRIZADEVNI PLANINCI AVTO CELJE

Planinci Avta Celje so v petih letih prehodili domala vse slovenske gore, obiskali pa so tudi vrhove v sosednjih republikah: Durmitor, Paklenico, Učko in druge. Vsako leto se udeležujejo tudi pohodov na Triglav, za katere vlada še zlasti veliko zanimanje. Planinska sekcija sodeluje s slovenskim planinskim društvom iz Celovca in vsako leto enkrat se s člani srečajo na Bleščeli planini na avstrijskem Koroškem. Sekcija planincev Avta Celje šteje 90 članov. Le ti se bodo konec meseca že petič zbrali na občnem zboru, na katerem bodo pregledali dosedanje delo ter sprejeli načrt dela za prihodnje leto.

DANILO LESJAK

VIŠJI OSKRBNI DAN?

V Domu upokojencev v Celju razmišljajo o tem, da bi zaradi podražitev zvišali ceno oskrbnega dne, ki že zdaj ni nizka. Celomesečna oskrbnina znaša od 9.000 do 12.000 dinarjev (zadnja številka velja za nepokretne).

Kljub temu pa je dom polno zaseden, prošenj, nerešenih, pa imajo 21. Največje zanimanje je za enoposteljne sobe in ljudje so pripravljeni čakati nanje, dokler jih ne dobe.

Tudi oddelek za nepokretne, kjer leži 110 oseb, je poln. Tudi zanj je veliko zanimanje, nerešenih prošenj imajo deset.

Kljub visoki oskrbnini pa je to edini oddelek v vsej regiji, ki je sposoben sprejeti najtežje varovance. Vsak dan prihaja k njim zdravnik, ob sobotah in nedeljah pa koristijo zdravniško dežurno službo.

Z. S.

KS SLAVKO ŠLANDER

Krajani te celjske krajevne skupnosti bodo z enotedenskim programom športnih in kulturnih prireditev počastili krajevni praznik, 25. oktober, dan, ko je bil za narodnega heroja proglašen Slavko Šlander, čigar ime s ponosom nosi KS. – Prireditve so pričele že 16. septembra. V najrazličnejših športnih panogah se bodo pomerili krajani pa tudi učenci osnovne šole Slavko Šlander in učenci TSC. Osrednja prireditev bo v soboto. Ob 8. uri se bo pričela vaja civilne zaščite, ob 11. uri pa bo proslava, ki jo pripravljajo mladinci krajevne ZSMS v sodelovanju s pionirji in učenci TSC. Ob tej priložnosti bodo podelili priznanja najzaslužnejšim krajanom in delovnim organizacijam, ki sodelujejo s to KS. Ves teden je tudi na ogled razstava pod nazivom: »Naši krajani razstavljajo.«

VVE

ITO JE, LINOV NI

čakalnici zdravstvenega a v Laškem se nas je na- o precej ljudi. Med čaka- n se je v skupini, kjer so ž kmečki možje, razvil vor, ki mu je bilo vredno uhniti.

arejši možak, ki je bil naj- nejši v tej skupini, je prvi ljal pogovor na muhasto me in jesensko setev, ki bi tjegovem že mogla biti vljena.

Le kako bomo posejali ži- e nam bo vreme še nada- nagajalo?«

saj res! Tudi mene skrbi v, ker nimam še niti zrna nice v zemlji,« je dodal gi. »Skrbi me pa še nekaj ega! Letošnji pridelek nice je bil zelo dober, pa prašujem, kam sedaj s to nico?« Da bi z njo krmil no, mi vest ne dopušča, nov pa tudi ni v naši oko- ki bi jih še kako potrebo- i.«

etji, ki ga je deževno vre- in predolgo čakanje že avalo, se je zbistril in do- svoje mnenje.

Nekoč je bilo tu okrog ve- mlinov, pa so vsi imeli ti mletja, danes pa ni več enega. Pred leti sem še na arje vozil v mlin, ki tudi melje več, Ferležev mlin Šentjurju pa melje samo ilno moko. Edini mlin, ki melje, je na Podplatu, a če aš svojega prevoza, pride klemano drago. Potem se mestni ljudje zmrdujejo d nami, ko pridemo v pe- mo po kruh, češ glej ga eta, kako si nalaga štruce, ma pa z žitom krmi ži- o.«

Ko sem odhajala iz zdrav- enega doma, so mi njihove ede še zvenele v ušesih, je bilo v njih toliko resni- da jih je vredno zapisati. rda pa ne bi bilo napak, če e še kdo nad njimi zami- . Prav gotovo niso bili to ni kmetje, ki so razpravlja- tem problemu, kajti laška ilica bi zares potrebovala ji mlin, ki bi zadoščal po- bam tukajšnjega prebival- a.

Tako bi se v kmečkih pe- zopet pekel naš preljubi, rnači kruh.

FANI SVATINA

SREČEN DAN

Sreča je opoteča. Tudi gobarska. Kajti marsikdo, ki se je v sredo, 13. oktobra odpravil »gobarit«, je prišel domov praznih rok. Zato pa se je sreča nasmehnila zakoncema Danijelu in Mariji Leben iz Dobrove pri Celju. Tistega srečnega dne sta namreč na Resevni nabrala 74 gob in med njimi je bila tudi velikanka – ajdovka. Kazalec na tehtnici ji je odmeril 1 kg in 32 dkg. Ni kaj, v brezmesnem obdobju bo to prav slasten obed!

MATEJA PODJED

GLASBENI FESTIVAL ŽALEC '82

FESTIVAL NASPROTIJ

Dejstvo je, da je žalski glasbeni festival že zdaleč presegel prvotno zastavljene cilje in sedaj že predstavlja pomembno komponento v razvoju slovenske glasbe. Vendar pa se je kljub temu prav na njem izkazalo, da vse le ne gre brez zapletov.

Že prvo nasprotje je povsem tipično za naš odnos do takšnih prireditev. Še vedno se namreč pojavlja problem finančnih sredstev, ki ga OO ZSMS Žalec kot organizator še kako čuti. Očitno je, da za tovrstne kulturne manifestacije ni dovolj posluha, pa čeprav so mladi že davno dokazali, da jim pri tem velja zaupati. Toda gluha ušesa še vedno vztrajajo pri svojem, še vedno se ne zavedajo, da se le s peščico entuziastov ne more organizirati prav ničesar. Potrebno je še marsikaj.

In prav te potrebe so se letos, ko se je festival razširil tako organizacijsko kot tudi oblikovno, še posebno izražale. S tem, da se je razdelil na tri glasbene večere je zahteval tudi neprimerno več truda in denarja, kar so organizatorji delno rešili s povezavo s celjskim Centrom za klubsko dejavnost (ki pa organizacijsko še zdaleč niso dosegli pričakovanj), deloma pa jim je pomagala tudi žalska kulturna skupnost. Tako sicer še vedno niso omogočili nastopajočim honorarjev, upajo pa, da bodo vsaj pokrili vse stroške, ki pri tem nastajajo.

Še najbolj zanimiva pa je bila letos oblikovna razširitev festivala, saj so poleg akustične glasbe izvajalci (predvsem drugega dela osrednjega sobotnega večera) prikazali tudi novejše, avantgardnejše tokove današnje glasbe. Žal pa se je izkazalo, da poslušalstvo v veliki meri ni bilo pripravljeno na tolikšen razmak med obema glasbenima smerema. Milo rečeno sta ljubljanska skupina Srp in »akustični punk-rocker«, kot se sam imenuje, Jani Kovačič, v dvorani napravila precejšnjo zmedo. Morda se je prav to nasprotje, nasprotje med samimi poslušalci, kot simbol zlilo v zadnji pesmi večera, ko je Jani, skupaj s člani skupine Srp, zapel svojo Revolucijo.

Kajti, če so prav nasprotja gibalo družbenega razvoja, pomeni žalski glasbeni festival tokrat pravo revolucijo. Poskus združitve akustične glasbe in novejših tokov te umetnosti je namreč izziv vsem nastopajočim, hkrati pa začetek prosvetlitve poslušalcev. In če je v tem uspel, potem je festival nedvomno dosegel svoj namen.

POLONA ŽNIDARŠIČ

CELJSKA TRŽNICA

JESENSKO OBARVANA

V tem tednu je celjska tržnica bogata z jesenskimi plodovi, ki jih v pretežni meri prinesejo naprodaj kmetje. Veliko je kostanja po 40 dinarjev, črne redkve, kisle repice in zelja, oboje po 50 dinarjev za kilogram (lani smo za te dobrote odšteli 30 dinarjev). Tu in tam je možno stakniti še kakšne ajdovke po 500 dinarjev, veliko je tudi suhih gob. Precej je tudi solate in radiča v štrucah, ki v tem času zelo popestri jedilnik.

Sadje se poslavlja, le jabolka in grozdje še lahko kupimo, v dobri nadi, da bomo dobili lepega.

Zanimivo pri sprehodu preko tržnice pa je dejstvo, da je kupcev za sezonsko zelenjavo in sadje vedno manj. To vse kaže, da se s pridelovanjem povrtnin ljudje vedno bolj ukvarjajo sami. Pa tudi po kostanj je v tem času prijetno zaviti v gozd ter tako združiti koristno s prijetnim. Če pa se ob tem najde kakšna gobica, je obisk gozda dvakrat prijeten.

Z. S.

OZIMNICA

Tudi v letošnjem letu smo vam v ETI v Kamniku pripravili ozimnico iz vložene in pasterizirane povrtnine na osnovi predlogov naših številnih kupcev. Kupite jo lahko preko vaše osnovne organizacije sindikata in v trgovinah z živili.

Na voljo vam je v dveh paketih:

VELIKA OZIMNICA — 24 kozarcev 830 din

Kumarice	6 kom
Kumarice rezane	2 kom
Paprika paradajz	2 kom
Paprika fileti	2 kom
Mešana solata	3 kom
Ajvar	1 kom
Kislo zelje	1 kom
Rdeča pesa	5 kom
Kisla repa	1 kom
Gorčica	350 g in 120 g

MALA OZIMNICA — 12 kozarcev 430 din

Kumarice	3 kom
Kumarice rezane	1 kom
Paprika fileti	1 kom
Paprika paradajz	1 kom
Ajvar	1 kom
Mešana solata	2 kom
Rdeča pesa	2 kom
Gorčica	350 g in 120 g

Še je čas za ugoden nakup!

PAKETI

OTROŠKI VRTILJAK

Dragi prijatelji!

Pozdravljeni znova na našem vrtiljaku. Ta teden ste me spet razveselili s kopico prispevkov, še posebej vesela pa sem bila pisem Petra iz Stranic in Manice iz Slovenskih Konjic. Oba sta mi namreč poslala prispevek, v katerem vsak po svoje, pa vendar podobno, razmišljata o usodi palestinskega ljudstva, ki že nekaj mesecev pretresa ves svet. Veseli me, ko vidim, da mladi in celo najmlajši, ne vidite le svojih iger in svojih skrbi, ampak tehtno razmišljate tudi o resnih problemih v svetu. Tako je prav. Vem, da se danes počutite nemočni, ker bi radi pomagali, pa ne morete. Zato pa je vaša naloga, da se pridno učite, kajti jutri boste odrasli in boste morali odločati tudi o velikih stvareh.

Vaša Nadja

NASMEJMO SE

MATJAŽ KAČIČNIK iz 7. razreda OŠ bratov Letonje v Šmartnem ob Paki je poslal tole zgodbico, ob kateri smo se tudi mi prisrčno nasmejali:

Pozimi so s prijatelji hodili smučat na Golte. Nekoč smo med drevjem odkrili stezo in jo poimenovali Pusta. Po tej progi smo drveli, kolikor nam je duša dala. Na njej je bilo nekaj majhnih skakalnic, s katerih si poletel nekaj metrov daleč. Nekega dne je zaradi ostrega mraza poledenela, prav takrat pa smo se igrali kaskaderje. Z vrha Medvednjaka smo peljali smuk. Smuči so tako drvele, da so mi stopile solze v oči. Na naši progi smo tempo še povečali, tedaj pa se je zgodilo... Na enem od zavojev sem izgubil ravnotežje in s prvega kuclja sem poletel kot ptica na vrh neke smreke in gori obtičal. To je bilo smeha, ko so me prijatelji zagledali. K sreči sem jo odnesel brez praske. Zlezel sem z drevesa in dirka se je nadaljevala.

LIKOVNA KOLONIJA

Pri nas je bila likovna kolonija. Sodelovalo je 14 šol. Med njimi so bile tudi pobratene šole iz drugih republik. V petek so slikali naš kraj. V soboto je bila proslava in otvoritev razstave.

DRAGICA VRAČUN, 2. r.
COŠ Marija Broz
BISTRICA OB SOTLI

SMEŠNA ZGODBA

Ob pol osmih zvečer se prikažem domov. Bila sem pri sosedi, ki mi je pripovedovala svoje doživljaje z maturantskega izleta. Nasmejala sem se do solz. Odpravim se v dnevno sobo. Oče gleda televizijo. Tudi sama sedem in začnem pripovedovati o sosedinem izletu. Začneva se smejati. Sredi najbolj hrupnega smeha pa opazim, da prikazujejo na ekranu strašne slike.

Dozdevalo se mi je, da gledam podobe druge svetovne vojne. Slike fašističnega pokola Židov. A ne, to niso slike Židov, to niso slike druge svetovne vojne. To so slike današnjega dne. Prikazujejo smrt stotine izmučenih ljudi, množice lačnih, žejnih in do smrti obupanih. To so slike tistih, ki so jim vzeli najlepše, najosnovnejše. Njihov košček zemlje pod soncem. Ali ni to morda isto, kar je počel Hitler v drugi svetovni vojni? Ali ni morda to isto, kot so fašisti počeli z Židi? Ali niso prav Židi tisti, ki danes ubijajo stotine Palestincev?

Na svetu se vsako minuto rodijo štirje otroci. Eden od teh umre takoj po rojstvu. Eden ne živi dlje, kot do petega rojstnega dne. Eden živi vse življenje v pomanjkanju. In le eden živi kulturno življenje, kjer ima vsega dovolj, morda še preveč. Smo res na zemlji tako revni, da ne moremo preživeti teh otrok? Smo! Smo, a nismo revni denarja in hrane. Manjka nam čut odgovornosti do teh otrok, manjka nam humanosti. Na zemlji je danes že toliko orožja, da bi lahko uničili do prahu mnogo takih planetov, kot je naš. Ali ne bi bilo bolje, da bi vse te miljarde, ki smo jih zapravili za orožje, poklonili tem otrokom? A ne! Ne!

Mi bomo še naprej izdelovali orožje, ga prodajali in kupovali. Množice pa bodo od lakote umirale. Mi ne bomo želeli miru. Mi raje podelimo nagrado za mir nekomu, ki je kriv za smrt tisočih. On ima velike zasluge za mir. Tolikšne, da zasluži veliko Nobelovo nagrado. Smešno, mar ne? Ali ni tako? Nagrajenec za mir seje smrt! Smešna zgodba je to. Smešna, a ima hudo grenak in boleč priokus.

MANICA ULČNIK, 8. b
OŠ Dušan Jereb
SLOV. KONJICE

OBISK IZ BIJELE

Vsako leto nas v septembrskih dneh obiščejo vrstniki iz pobratene šole v Črni gori. To so učenci osmih razredov, ki imajo zaključni izlet po Jugoslaviji. Na svoji poti se ustavijo na vseh pobratenih šolah, tudi pri nas. Ko so prišli, smo jim s pesmijo zaželeli dobrodošlico, nato pa smo se učenci 8. razreda pomešali med naše goste in se seznanili z njimi. Po dveh urah smo sklenili nova poznanstva, ki jih bomo nadaljevali po pismih.

Pred odhodom so dečki zaigrali še nogometno tekmo, ki se je končala z rezultatom 1:0 za goste.

SANDRA URŠIČ, 8. r.
COŠ Marija Broz
BISTRICA OB SOTLI

MOJA ŽELJA

Želim si, da bi bil po vsem svetu mir, da bi nehale padati bombe in druga razstreliva. V Palestini pa še kar padajo in ljudje nimajo miru ne podnevi in ne ponoči. Bežati morajo in mnogi so umrli. Ležijo po tleh, hiše so porušene. Hudo mi je. Želim si, da bi se ta vojna kmalu končala in bi vsi ljudje imeli spet mir in svojo streho nad glavo.

PETER LAPOR, 4. r.
OŠ STRANICE

BREZOVE METLE

Moj stari ata že dolgo dela brezove metle. Ko gre v gozd pó šibe, mi reče, naj grem z njim. Doma stari ata posmuka z vej listje in veje pusti, da se osušijo. Potem naredi brezove metle. Z metlami pometajo dvorišče.

Brezove metle naredi ata tudi za sosede.

BORIS PESJAK
OŠ Edvard Kardelj
SLOV. KONJICE

MOJA MUCA

Muco imam pri stari mami. Ko jo je prinesla, jo je dala pod zaboj. Hitro sem jo šla gledat. Je rjava in kodrasta. Ime ji je Mika. Večkrat ji dam mleko. Zdaj je Mika že bolj vesela, kot je bila prej, ker se me je navadila. Kadar zalaja pes, se skrije pod klop in se trese. Imam jo zelo rada.

NATALIJA POKERŽNIK, 4. a
OŠ Dušana Jereba
SLOV. KONJICE

JIH POZNAŠ?

Veter nam je na mizo prinesel tele jesenske liste veš, s katerih dreves so odpadli?

Odgovor, svoj naslov in kateri razred šole obisk napiši na dopisnico in ga do ponedeljka, 25. okt 1982, pošlji na naš naslov. Med pravilnimi rešit bomo izžrebali dobitnika nagrade celjskega AER

V prejšnji številki ste pravilno ugotovili, da rada gloda SIR. Pri žrebu pa je tokrat imela s Sabina Sedovšek, Lepa njiva 100, 63330 Mozirje.

Poslavljam se od ptičkov. Žalostna sem, da mi ne bodo v
PETRA LAZNIK, 2. r., OŠ ST

Trgovska delovna organizacija
SOZD merx CELJE
»TEKO«
63000 Celje, Gubčeva 2

Veleblagovnica T
VSE ZA MRZLE ZIMSKE DNI!
Pestra izbira ženske, moške in otroške konfekcij perila, pletenin in obutve.

MIRAN SATTLER

PALČEK, ROKE KVIŠKU!

27

Leta 1947 so na Štajerskem strašile nekatere bande – same so se imenovale »križarska vojska«. Po dokumentih o njihovem delovanju in o tem, kako jih je ljudstvo zatrlo, je napisana naša pripoved. Nekateri udeleženci in kraji imajo drugačna imena, kar pa bistveno ne vpliva na opis posameznih prizorov in resničnost takratnih dogodkov.

»Midva z Rudijem in Palček. Miloš pa ne. On je odlašal, okleval je. Ni hotel takoj čez. Rekel je, da mora poravnati še nekaj računov.«

»Kje?«

»Ne vem!«

»Kje, sem te vprašal!?«

»Res ne vem, tovariš kapeten. Če bi vedel, bi takoj povedal.«

»Je bil Palček tudi za to, da greste čez mejo?«

»Rekel, je, naj se umaknemo v bližino meje.«

»In zakaj niste šli?«

»Miloš je hotel najprej v Šentjernej. In Palček je bil tudi za to.«

»Potem? Kaj je bilo pod hrastom. Kdo je določil, da ostanete pod hrastom?«

»Palček. Pa saj tudi nismo mogli več naprej. Vsi smo bili crknjeni. Štiri ure smo tekli. Bežali kot kure. Najbrž še dlje!«

»Straže niste postavili?«

»Kdo pa je pomislil na stražo. Preveč smo bili zdelani.«

»Tudi Palček ni omenil straže?«

»Ne. Saj ni mogel. Mislim, tudi če bi hotel, se ni dalo. Midva z Rudijem sva popadala kot pokošena. Nihče ni več čutil nog. Miloš je bil pa takšen, kot bi bil mesečen. Zdrknil je ob hrastu in obsedel.«

Kapetan Ozne Zdenko se je usedel za mizo. Brez zveze je jel prestavljati akte na njej. Prelagal jih je z leve na desno, potiskal na rob, kot bi bili adacta in jih nato znova prestavljal na drugo stran mize.

Čeprav je bil videti na zunaj nataknjen, razdražen in raztresen, je Cirila zelo natanko poslušal. Imelo ga je, da bi ga ozmerjal za sleherno prekinitev, da bi ga oštel in oklofutal, če se ni takoj oglasil, ko ga je vprašal ali kaj drugače vmes pripomnil.

Poznal je Cirilovo zgodbo, ki jo je zapel tukaj pri njih.

‚Dovolj časa je imel, da si jo je zamislil po svoje in zdaj jo goni, ker ima vtis, da mu verjamemo. Kar naj jo!'

Tistikrat pod hrastom sta Rudi in Ciril obležala kot kladi. Preklela sta križarsko vojsko. Tudi zaspala sta za nekaj ur.

Nato pa se je najprej prebudil Ciril.

Ko je videl, da Miloš in Palček spita, je prebudil Rudija, svojega pajdaša. Rudi se je takoj zavedel, za kaj gre.

Nekaj minut sta še počakala. Molče sta se domenila, kdo bo katerega.

Ciril naj bi Palčka, Rudi Miloša.

Vendar potem, ko sta se počasi previdno dvignila, se skrbno pripravila ter rahlo trepetala, da jima vse skupaj ne pade v vodo, zdaj, ko sta naposled dočakala ta trenutek, sta ustrelila oba hkrati.

Oba sta spustila rafal. Pri tem se je Cirilu zataknil naboj. Ko sta nato videla, da se je Miloš, naslonjen na deblo, prekopicnil in da je Palčka vrglo pokonci, sta jadrno pobegnila.

Nato sta zbežala.

Odločila sta se, da gresta čez mejo. Tega pa nista storila takoj, Nenadoma sta prišla na misel, da bi bilo bolje, če najprej obiščeta Cirilovo sestro v Ptuju. Nista hodila skupaj. Šla sta vsak zase. Vsak zase sta našla pot v Ptuj. Po dveh dneh sta se dobila pri Cirilovi sestri.

Kapetan Zdenko se je spomnil, kaj je povedala Cirilova sestra. To je bila potuhnjena ženska srednjih let, z zadnjico, ki je bila podobna košari. Venomer je sklepala roki, dvigala oči k nebu in jamrala:

»O, moj bog, v kaj sem se zapletla! O moj bog!«

Nahranila ju je, jima priskrbela obleke in se povezal nekom, ki bi jih prepeljal čez mejo. Ker pa je ta zve padla v vodo, so jo vsi trije mahnili proti Varaždinu.

V vasici v okolici so se počutili čez nekaj dni ta varne pred vsemi in pred vsakim, da so se iz svoje zavetja, ki jim ga je dal nek kmet na skednju (in jim uslugo tudi dobro zaračunal), pojavljali kot najbolj dolžne ovce na svetu.

Neko jutro, ko so še trdno spali, so vse tri aretira Medtem ko sta se Ciril in Rudi takoj začela hvaliti, k sta storila, da sta ubila Miloša in Palčka in da jima oblast za to lahko hvaležna, je Cirilova sestra sklep roki in na vsako vprašanje hinavsko ter pretirano vl dno odgovarjala, ponižno, kot bi bila pri spovedi. vprašanje, ali pozna Palčka, je odgovorila pritrdilno. vprašanje, ali pozna domačijo v njihovi okolici, kjer bi lahko Palček oglasil ali se zatekel in če pozna kakšne dekleta ali koga drugega, pri katerem bi se lahko Palč zadržal, tako kot se je njen brat pri njej, je prestraše vprašala:

»Kaj ga nista ubila? Nista ga, o moj bog. Uboga mati

Tudi zaseda pri Palčkovi materi je ostala praznih ro

Kapetan Zdenko je natanko znova prisluhnil tudi R diju, ki je med drugim povedal, da je bil slišal nekoč, bi moral Palček na Kozjansko, kjer naj bi organizi križarsko vojsko. S tega območja pa ni bilo noben poročil o kakršnikoli aktivnosti križarjev in nihče ni slišal o kakšnem prišleku, ki bi se skrival, čeravno posamezni kmetje slišali za Palčka in križarske akcije okolici Celja.

Kapetan Ozne je pritisnil na Rudija, ali je Palček kd koli omenil kakšno žensko. Križar pa mu je pojasnil to, da sta z Milošem včasih sicer res namigovala ženske, vendar nikoli nista izgovorila nobenega ime in kraja.

»Le zadovoljno sta se režala, kot bi se reŽal vsakdo, živi nekaj časa v gozdu, potem pa ga prime in pomisli ženskoo!«

Kapetan Ozne je spoznaval resnico. Palček se je kam zavlekel in se ni premaknil.

»Vendar od zraka ne more živeti!« je preklinjal.

Palček ni živel od zraka. Rad je jedel orehe, dom kruh in to poplaknil z dobrim žganjem. Vse to je im vse to je dobival v nekaterih gruntarskih hišah, v kate so še zagrizeno upali in pričakovali, da bo prišlo spremembe oblasti. O tem so hranili propagandne take.

ONJIŠKA TELESNA KULTURA

AKOVOSTEN PREMIK

ajbolj na področju množičnosti

esna kultura se je v ko-i občini zadnja leta do-hitro razvijala, kar so drugim omogočili tudi ini novi športni objekti. m letu pa so opazni pre-pri kakovosti dela.

a področju množičnosti povečal obseg, pač pa pogoji in kakovost de-o velja tako za 25 ekip, v em nogometu, ki tekmu-v občinski ligi kot za 8 v velikem nogometu, pa kegljanje, šah, odbojko udi orientacijske poho-

Pri šolskih športnih tvih je velik napredek aslugi učiteljev telesne je, uspehi pa so vidni pri tičnosti in tudi uspešno-tekmovanju za najboljše ko športno društvo. Tudi elavske športne igre, ki kajo v 13. panogah in v sodelujejo ekipe iz 15 vnih organizacij velja, se je izboljšala kakovost Sicer pa sama organiza-poteka preko Zveze tele-kulturnih organizacij.

i selektivnem športu so čini dali prednost nogo-u, košarki, delno atletiki smučanju. Nogometna ska ekipa tekmuje v odni conski ligi, kjer je aj uspešna, zlasti na viso-vni pa je v občini košar-saj skoraj vse ekipe tek-jo v slovenski ligi. Slab-e z atletiko, saj za njen oj v občini ni pravih po-v, zlasti pa ne kadrov.

Številnim športnim objektom se je v zadnjem letu pridružil manjši športni park na Blatu. Vse bolj očitno je, da se telesna kultura v krajevnih skupnostih vztrajno razvija in so zanjo krajani pripravljeni tudi žrtvovati precej dela, sredstev in časa. Na sploh pa lahko za objekte trdimo, da jih je dovolj, v občini pogrešajo le še eno večjo telovadnico v Slovenskih Konjicah. Vzdrževanje objektov zagotavlja Zveza telesnokulturnih organizacij, težave pa se pojavljajo pri večjih vzdrževalnih posegih, kakršen bo na primer potreben pri bazenu v Slovenskih Konjicah. Ravno pri bazenu pa so letos zagotovili redno vzdrževanje in velik porast obiska na svojevrsten način. Samoupravni sporazum za vzdrževanje bazena so ponudili v podpis delovnim organizacijam in odzval se je Konus. S sredstvi za vzdrževanje tako ni bilo zadreg, ker pa so imeli delavci podpisnic in njihovi družinski člani prost vstop, se je to odrazilo tudi na obisku.

V času občinskega praznika so potekala številna tekmovanja po skoraj vseh krajevnih skupnostih, 15. oktobra pa je bil po ulicah Slovenskih Konjic uspel množični tek. Svoj delež so dodali tudi mladi z organizacijo Mladinske športne olimpiade preteklo soboto. Na njej so sodelovale ekipe osnovnih mladinskih organizacij in Konusa, krajevne skupnosti Slovenske Konjice, Mladinske delovne brigade Milenko Kneževič, osnovnih šol Edvarda Kardelja in Dušana Jereba ter Srednje šole kovinarske usmeritve v Zrečah. V tenisu in košarki so zmagali mladi iz Konusa, v nogometu pa ekipa Srednje šole kovinarske usmeritve v Zrečah.

MBP

Množičen tek po ulicah Slovenskih Konjic je v celoti uspel. *Foto: Mladen Romih*

SAMO DVA ODLIČNA

Že pred srečanjem rokometašev Aera in Zagreba je znani celjski igralec Miha Bojovič povedal, da bo to težka preizkušnja za celjsko moštvo. Ker je znano, da je Miha Bojovič sicer vedno velik pesimist, smo pričakovali v nedeljo dopoldne v športni dvorani Golovec lažje delo. Enakega mišljenja so bili tudi številni gledalci, ki se jih je zbralo znova blizu 1000.

Toda samo srečanje je že od prve minute pokazalo, da bo to le težak in naporen dvoboj. Goste je vodil znani vratar Zdenko Zorko, ki je branil nekaj let tudi med Celjani. Kljub temu, da so Aerovci povedli 2:0, 5:3, 7:4 in 8:5, so gostje vedno našli dovolj moči, da so rezultat zmanjšali na en sam zadetek prednosti za domačine. V prvih minutah drugega polčasa pa so vodstvo 12:10 spremenili v 12:12. Že smo pričakovali najslabše, kajti med celjskimi igralci nismo našli moža, ki bi lahko v tem srečanju pomagal bratoma Vladu in Mihi Bojovič pri uspešnih akcijah. Vsi so obstali. Takrat je v vrata stopil mladi Sandi Lesjak.

V največjem prodoru gostov, ki so dobili krila, je Sandi ubranil dve sedemmetrovki in več strelov od daleč. To je odločilo zmagovalca, kajti Vlado Bojovič je v napadu vse to izkoristil in s 17 zadetki ostal najboljši igralec tekme. Tu so mu ob koncu pomagali še brat Miha in Ščurek. Pri rezultatu 22:18 so se Celjani sprostili in gostje so v zadnji minuti dosegli še dva zadetka.

Strelci za Aero: Vlado Bojovič 17 (9), Miha Bojovič 3, Ivezič in Ščurek pa po enega. V soboto igrajo Celjani doma proti Bosnamontaži iz Prijedora. Na lestvici so prvi z devetimi točkami. Republiška selekcija Aera pa je tokrat naletela na mnogo boljšo ekipo Sevnice in srečanje izgubila z rezultatom 26:31 (11:18).

J. K.

NEŠPORTNA OLIMPIJA

Košarkarji Libele so v teh dneh dosegli dva lepa uspeha. V finalu republiškega pokalnega tekmovanja so v zaostali tekmi z odlično igro premagali favorizirano Olimpijo iz Ljubljane prepričljivo z rezultatom 103:79 (44:38).

Bila je to izvrstna predstava v kateri je celjska peterka Golc, Pipan, Tovornik, Aničič in Medved, v drugem polčasu pa še Kafedžič, popolnoma nadigrala goste, pri katerih ni igral edino Peter Vilfan. Ko so Celjani po 25. minuti vodili 56:44, so pričeli gostje igrati nešportno, grobo in prispevali s svojimi žaljivimi vložki svoj del v to srečanje. Višek pa je bil, ko so zapustili dvorano v času, ko so Celjani prejemali pokal zmagovalca. V tem srečanju so v celjskem moštvu zaigrali odlično prav vsi. Svoj dan pa je imel predvsem Aničič. Za Libelo so bili uspešni: Golc 19, Tovornik 19, Aničič 31, Pipan 8, Medved 6, Kafedžič 20.

Le tri dni pozneje se je pričelo prvenstvo v II. zvezni ligi. Znova so prišli v Celje igralci iz Ljubljane. Tokrat Ilirija, ki je igrala s popolnoma drugo taktiko. Mladi igralci tega moštva so zaigrali na 30 sekund, »umrtvili« igro in tako zadali gostiteljem precej skrbi. Kljub temu je Libela zmagala z rezultatom 96:90 (51:46).

Koše so v tem srečanju dosegli Golc 25, Concelj 14, Tovornik 19, Aničič 8, Pipan 14, Medved 16.

Po srečanju nam je trener Libele prof. Mile Čepin povedal:

»Prvenstvo je čisto nekaj drugega kot pokal. Tu se točke zbirajo in vsaka ekipa je izredno dobro pripravljena že ob štartu. Pomembno je, da smo osvojili točki. V bodoče pa lahko tudi pričakujemo še več takšnih srečanj v katerih s počasno igro slabša moštva pričakujejo uspeh. Sicer pa smo v zadnjih dveh minutah zaradi nekontrolirane igre izgubili prednost 12 točk.«

Celjska Libela bo v drugem kolu igrala v Osijeku.

J. KUZMA

NA KRATKO

KONCU ŠE SETEROBOJ

o koncu letošnje atletske se-e so celjski atleti izvedli še movanje v deseteroboju. Za-ivo je, da so v tej težki in zah-i disciplini nastopili trije ki letošnji državni reprezen-e Milan Kranjc, Boris Čop in Kopitar.

Kljub temu, da je vodstvo vzel Rok Kopitar pa je ob cu zmagal Milan Kranjc, ki je al 6031 točk. Boris Čop je bil gi 5400 točk in Rok Kopitar i s 5353 točkami v devetih iplinah, kajti v teku na 1500 rov je v zadnjem krogu od-il in tako izgubil precej točk.

AČIČ IN LISEC RUGA

egljač Hmezada Ludvik Ka-je letos na republiškem pr-stvu v Medvodah in Ljubljani inalu osvojil drugo mesto za rom Steržajem. Viki Vanov-, član Ingrada, ki je bil vse do topa v Ljubljani med osmimi movalci, pa ni mogel končati movanja, ker ga ljubljanski nik ni pustil na stezo, saj se ni il dvajset minut pred svojim topom. S tem smo Celjani odovani za eno mesto na dr-em prvenstvu. Kljub pritož-je malo možnosti, da se krivica ciju Vanovšku popravi.

* * *

Drugo mesto je osvojil v pou-em teku tudi atlet Kladivarja anko Lisec, ki je po dobrem tu v močni konkurenci v Ču-i potrdil svojo formo. Zmagal domačin Zdravkovič.

EMORIAL BRANKA OTOHA

V soboto bo v Športni dvorani lovca IV. memorialni turnir v alem nogometu v spomin na anega celjskega nogometaša in kejista na ledu Branka Moto-. Turnir organizirajo njegovi rtni prijatelji iz ekipe Grofija. turnirju sodelujejo letos po-Grofije še lanskoletni zmago-lec Penal ter Aero in Skavti. edanji zmagovalci memorial-a turnirja so bili Aškerčeva kat in Penal.

E DVE ZMAGI

Mlade košarkašice Libele so egle še dve zmagi. Kadetinje so v gosteh premagale Rogaško Slatino z rezultatom 53:16, mladinke pa so v Slovenskih Konjicah premagale Comet 70:69 in s tem dosegle svojo deseto zaporedno zmago. Ob koncu prvenstva so osvojile tretje mesto. V Rogaški je bila najboljša strelka Joštova 22, v srečanju proti Cometu pa Cencelj 25, Janžek 14 in Koželj 12.

DVE ZMAGI JUDOISTOV

Judoisti »Ivo Reya« so v 2. kolu državnega prvenstva gostovali v Rumi, kjer so dosegli popolen uspeh. Z močno pomlajeno ekipo so premagali domačega Slovena 9:5 in sarajevsko Bosno 8:6.

V prihodnjem kolu čez štirinajst dni se bodo pomerili v Nikšiću proti Akademiku in sarajevskemu Železničarju.

BLAGOVNI CENTER ZMAGOVALEC MERXA

Športniki sestavljene organizacije združenega dela Merx so imeli letne športne igre v dvorani Golovec. Nastopilo je 600 tekmovalcev. Največ uspeha pa so poželi športniki Blagovnega centra pred Potrošnikom in DO Tkanino Celje.

PORAZ ODBOJKARIC

Precej pomlajena ekipa celjskega ženskega odbojkarskega kluba Golovec je v prvem kolu republiške ženske lige izgubila s 3:0 doma proti Partizanu Tabor iz Ljubljane. Igra je bila izenačena in vsi trije seti so se končali z rezultatom 13:15.

V celjski ekipi so igrale: Jager, Rajmiš, Stisović, Mlakar, Pahič, Anderle, Leban, Žuntar, Štefanc, Jelovšek in Pihler.

PORAZ HOKEJISTOV

Hokejisti Cinkarne Celje so po samo petih dneh treninga na ledu odigrali svojo prvo prvenstveno tekmo v II. kolu državnega prvenstva v Ljubljani proti Olimpiji. Čeprav smo pričakovali visok poraz, je močno pomlajena ekipa prikazala izredno borbenost in srečanje izgubila samo z rezultatom 0:4. Ta rezultat in prikazana igra pa daje možnosti, da se bo celjska ekipa letos še potegovala za kaj več kot samo obstanek.

J. KUZMA

ŠAHOVSKE VESTI

Tradicionalno šahovsko hitropotezno tekmovanje za pokal celjskega šahovskega kluba se nadaljuje. V rednem turnirju za mesec september je nastopilo 16 najboljših šahistov iz Celja in bližnje okolice. Po zanimivih in precej izenačenih borbah je znova osvojil prvo mesto Franc Pešec, ki je zbral 12 točk. Sledijo: Mikac in Bervar 11,5, Prislan 10,5, Pertinač in Štucl 9 in pol, Črepan 9, Lesjak 8, Streicher 7,5 in Durković 7.

* * *

Tudi letos je bila v Pulju delavska olimpijada, na kateri je sodelovalo 186 šahovskih sindikalnih ekip Jugoslavije. Med njimi tudi šahisti celjskega Ingrada, ki so dosegli izreden uspeh, saj so osvojili zelo dobro deveto mesto. Glavno »breme« igre so nosili Ojstrež, Studnička in Brinovec.

* * *

Celjski šahisti so v različnih sestavah v zadnjem času nastopili kar na treh turnirjih v hitropoteznem šahu. Na vseh treh so osvojili drugo mesto. Ob Veseli jeseni je bil turnir v Mariboru, kjer je zmagala ekipa Maribora 49,5, Celje pa je zaostalo za točko in pol – 48. Deveti so bili Žalčani 33,5 točke.

Mariborčani so bili boljši od Celja tudi v Slov. Bistrici, kjer je bil vrstni red naslednji: Maribor 50, Celje 44,5, 4. Žalec 38,5 in ... 7. Velenje 34,5 točk.

Na turnirju v Framu pa mariborski šahisti niso nastopili in je zmagal Kovinar 36 točk, medtem ko so bili Celjani ponovno na drugem mestu z 31 in pol točkami.

ŠAHOVSKI TURNIR UPOKOJENCEV

Šahovska sekcija pri DU Celje razpisuje kvalifikacijski turnir, ki ga bodo igrali ob sredah. Pričetek bo v sredo, 27. oktobra ob 9. uri v društvenih prostorih Muzejskega trga št. 7. Na turnirju lahko sodelujejo člani društev upokojencev iz celjske občine.

ŽOGA JE OKROGLA

Oba predstavnika v republiški ligi sta tokrat zmagala. Šmartno je doma premagalo Rudarja iz Trbovelj 3:1, stelci so bili Prašnikar, Hren in Omladič, velenjski Rudar pa je dosegel zmago na tujem, v Kranju proti Triglavu 1:0, strelec pa je bil Kolenc. Po 9. kolu je velenjski Rudar tretji s 13 točkami (tri točke zaostanka za vodečim ljubljanskim Slovanom), Šmartno pa sedmo z 10 točkami. V prihodnjem kolu bo Šmartno igralo doma proti Primorju, ki je osmo, velenjski Rudar pa bo gostoval v Ljubljani proti vodečemu Slovanu.

V vzhodni republiški ligi tokrat ni bilo srečanj.

TV

IZ DELA ŠŠD KAJUH

Prejšnji teden so se zbrali na občnem zboru športniki ŠŠD Kajuh na Srednji družboslovni šoli Celje. Tako kot že vrsto let je tudi letos občni zbor predstavljal uraden začetek dela v šol. letu 1982/83. Že pred občnim zborom pa so organizirali šolsko prvenstvo v tenisu, nekaj turnirjev in prijateljskih tekem.

ŠŠD Kajuh se bo v tem letu že srečalo s številnimi težavami, ki so posledica reforme šolstva. Začetki ŠŠD Kajuh segajo že v leto 1946. Vseskozi so sodili v vrh srednješolskega športa v SRS. Lani so dosegli vrh, ko so v tekmovanju za najboljše ŠŠD v SRS osvojili zlato plaketo. Prva tako so na občinskih prvenstvih, ki jih je razpisala ZTKO, osvojili skoraj vsa prva mesta.

Že letošnje leto pa pričakujejo rahel padec v delu in uspehih društva. Šola se vse bolj spreminja v dekliško, saj imajo v 1. in 2. letnikih le 30 fantov. Dekliška šola kot taka pa nima velikih možnosti za viden uspeh v tekmovanju za najboljše ŠŠD. Zaradi pomanjkanja fantov so letos bistveno zmanjšali število sekcij: iz lanskih 30 na 22. Prav tako bodo težko sodelovali na vseh občinskih prvenstvih, ki jih bo razpisala ZTKO.

Kljub vsemu pa so sprejeli bogat program dela. Za novega predsednika so izvolili Ivana Čakša.

Društvo je zapustil tudi mentor prof. Bojan Prašnikar, ki je sedaj mentor ŠŠD RŠC T. Velenje. Nova mentorica je Marija Cankar ob pomoči obeh profesorjev: Albine Horvat in Igorja Topoleta. Za najboljša športnika lanskega šolskega leta so izbrali atletinjo Mojco Četina in rokometaša Matjaža Mančka.

M. Z.

ODLIČNI REZULTATI V TITOVEM VELENJU

V Titovem Velenju je bilo tekmovanje z zračno puško za prehodni pokal tega mesta ter pokal v trajno last. Ti dve trofeji je podelil tamkajšnji občinski sindikalni svet. Na tekmovanju je bilo doseženih nekaj izredno dobrih rezultatov. Ekipno: Kranj 1445, Hrastnik 1442, Titovo Velenje 1421, Celje 1401 itd. Barve Celja so zastopale mladinke od katerih lahko v prihodnje še veliko pričakujemo – Darja Kačnik 338, Vesna Čuček 346, Barbara Jager 352 in Alenka Jager 365 krogov. Najboljši posamezniki: Rajmund Cvetko 376, Jure Frelih 373, Franc Rešetar 372, Franc Žučko 366, Alenka Jager 365 in ostali.

T. J.

PETROVČE IN DVAKRAT CELJE

V 33. Šahovski nagradni igri, kjer je prispevala nagrade Cinkarna Celje, so bili nagrajeni:

3. nagrada: DIANA KAMENIK, Ljubljanska 33, Celje,
2. nagrada: MARTA DRUGOVIČ, Na otoku 13/II, Celje in
1. nagrada: ALEŠ KVEDER, Kasaze 70/c, Petrovče.

Med poslušalci pa je bil nagrajen PAVLE BOŽIČ iz Mariborske 112 v Celju.

ŠAHOVSKA NAGRADNA IGRA 34

Med dvanajstimi svetovnimi prvaki v šahu je bil samo eden, ki je naslov izgubil, ne da bi bil pri tem premagan. Kdo?

ALEKSANDER ALJEHIN
ROBERT FISHER
ANATOLIJ KARPOV

Pravilni odgovor obkrožite, kupon izrežite in nalepite na dopisnico ter pošljite v naše uredništvo najkasneje do 10. novembra. Tokrat nagrajuje METKA Celje.

NAGRADNO KRIŽANKO VAM POKLANJA NOVI TEDNIK

NOVI tednik

DESTAVA JEV – SKOTENJE – TURISTIČNI OTOK PRI DUBROVNIKU – UBOJ – NAMOTEK – POPRAVLJALEC STREH – IZDELOVALCI GODAL IZ CREMONE – IME DIRIGENTA CIPCIJA – VRSTA GRMA – LEVI PRITOK REINA V ŠVICI

AMERIŠKA KUNA, SMRDAK – K – CELIČNO JEDRO, NUKLEUS – MESTO JUŽNO OD LOS ANGELESA – VRSTA ŽITA – J

SLOVAŠKO MESTO OB DONAVI – O – N – ŽENSKO IME

MORAVSKO MESTO – PTICA PEVKA – C – ANGL. PLOŠČ. MERA

SELIŠKAR – VALJEVO – E

MESTO V PORURJU – PRIPOMOČEK ZA POMETANJE – OBRAT, ZAVRTLJAJ – NEOKUSNI IZDELKI ZA ŠIROKO PORABO – IZRAELSKO MESTO – POPEVKARICA – SMEŠNICA, ŠALA – SIROMAK

CELJSKA OZD – PEVKA TURNER – KUP SLAME – VREDNOST BLAGA – KROKANJE – UMRLI FRANC. KOMIK – ANTON REBULA – ENEIAS

PENEČE VINO – OSIP ZADKINE – MAJHEN REP – BARVA KOŽE – JANE SANDANSKI – PEVKA PRODNIK – GL. MESTO STARE BEOCIJE – Č. SREDSTVO

OSTRENJE – RIBNIŠKI VZKLIK – RUSKI PESNIK VJEČESLAV – OS. DOHODEK – I – V

NEIZKUŠEN ZAČETNIK, NOVINEC – LAGODNOST

HEBREJSKI PREROK – VISOKA ŠOLA

NAGRADNI RAZPIS

1. nagrada 300 din
2. nagrada 200 din
3. nagrada 100 din

Pri žrebu bomo upoštevali le p ne rešitve, pošljite jih najkasne torka 19. 10. 1982 do 9. ure. R križanke lahko prinesete tudi os na vhodnih vratih je poštni nabir Na kuverto napišite NAGRA KRIŽANKA in svoj točni naslov

REŠITEV NAGRADNE KRIŽANKE COMET ZREČE

Vodoravno: AREA, OMERSA, TA, KORUND, AVION, SA UMETNI, ZEV, BARSA, BO ŠKUNER, ALEMAN, KARABU RJA, RAB, RING, SARABANDA TA, A-RIA, IKARIJA, ČAN ROK, ZETA, ALTANA.

IZID ŽREBANJA

1. nagrado 300 din prejme: M Knaus, Ul. Ivanke Uranjekove 3, CELJE
2. nagrado 200 din prejme: Muhovec, Čopova 23, 63000 CEL
3. nagrado 100 din prejme: T šek Nuša, Titov trg D-2, 63210 VENSKE KONJICE

Nagrajencem iskreno čestitam Nagrade boste prejeli po pošti.

HOROSKOP

● OVEN **20. 3.–20. 4.**

Prihajate v obdobje, nekoliko drugačno od prejšnjega. Pazite na vsak poslovni korak, ker so na vidiku neugodnosti, ki ne bodo brez posledic. Denarno stanje se izboljšuje. Ne hrepenite po tistem, kar ste zapustili. Gibajte se več.

● BIK **20. 4.–21. 5.**

Rešili boste težave v službi, druge pa boste pojasnili sebi in okolici. Ostale naloge odložite za nekaj časa, povzročile bi vam le težave, brez rezultatov. V nov odnos ne prenašajte ničesar starega. Zdravje bo brez težav.

● DVOJČKA **21. 5.–21. 6.**

Vaše razpoloženje je vsak dan boljše. Zelo boste uspešni v službi in osebnem življenju. Nastopil je čas, ko boste uresničili vaše ideje. Rezultati bodo vidni pozneje. Ljubezen na prvi pogled bo trajala dalj časa. Zdravje bo boljše.

● RAK **21. 6.–23. 7.**

Pred vami je ugodno obdobje, vendar vseeno pričakujte nemir in nesporazum z osebami v vaši bližini. Vaše delo zahteva pomoč sodelavcev, zato bo prišlo do nesporazumov. Kontrolirajte se in zmanjšajte tempo, sicer boste slabe volje. Ugodne novice doma. Ne hitite v ljubezni.

● LEV **23. 7.–23. 8.**

V obdobju, ki je pred vami, vas delo ne bo toliko zanimalo, saj boste preobremenjeni s težavami osebnega značaja. Izogibajte se prerekanj in razprav, ker vam določene okoliščine niso naklonjene. Nagrada, ki je niste pričakovali. Bolečo zadevo v ljubezni boste morali rešiti sami.

● DEVICA **23. 8.–23. 9.**

Pred vami je veliko dela, nervozni boste, ker se kopiči, rešitve pa še ne bo. Pričnite pri najvažnejših nalogah. Bodite potrpežljivi in ne hitite, saj vam ne uidejo. Denarno stanje bo boljše. V ljubezni se bo vse dobro končalo. Težave z grlom.

● TEHTNICA **23. 9.–23. 10.**

To so zadnji intenzivni dnevi. Počasi bo prešlo razburljivo obdobje, tako v dobrem, kot v slabem smislu. Še so možna presenečenja in uspehi v službi. Neke stvari zadržite zase, da ne bodo doma prizadeti. Ni razloga, da bi bili razočarani.

● ŠKORPION **23. 10.–22. 11.**

Ne pričakujte, da boste izpolnili vse zadane naloge. Kljub temu ne obupajte. Sklepajte nova poznanstva, nekatera bodo prerasla celo v pravo prijateljstvo. Možen je manjši dobiček. Napravite manjšo neumnost, splačalo se bo. Zdravje bo dobro.

● STRELEC **22. 11.–22. 12.**

V začetku tedna še nekaj nevšečnosti, zatem se bo stanje umirilo in vrnilo na stare tire. Ne izgubljajte energije za prepire z osebo iz bližine, porabite jo za načrte, ki so pred vami. Pred časom boste zaključili nalogo. Še bo priložnost za neumnosti.

● KOZOROG **22. 12.–20. 1.**

V odnosu na prejšnje dni ne bo sprememb. Še naprej bo tako, kot boste želeli. Rešili boste neko dolgotrajno težavo v službi in zagonetno vprašanje doma. Pri zadnjem pričakujte pomoč od nekoga. Denarno stanje je dobro. Stara zveza še traja, zadovoljni boste.

● VODNAR **20. 1.–19. 2.**

Odpira se možnost za povečano delovanje. Koristilo vam bo duševno in fizično. Vaše obnašanje bo nagrajeno s koristnim poznanstvom, ki bo prerastlo v poslovno zvezo. Odložite potovanje, ker nekaj ni jasno. Ne branite se, če vas ne napadajo. Pazite na zdravje.

● RIBI **19. 2.–20. 3.**

Prihaja do znatnega upada vašega dela. Končajte začete naloge, ker so na vidiku že nove in težje. Nobenih prepirov ne bo, ne v bližnji, ne v daljni okolici. Pazite, kako ravnate z denarjem. V ljubezni, iz nič ni nič, saj veste. Zdravje bo zelo dobro.

NAGRADNA UGANKA

Vsaki besedi na levi strani morate na desni pripisati drugo, in sicer takšno, da bo kakršnikoli obliki smiselno povezana s prvotno besedo. Na primer, pri besedi SARAJEVO 1984 bomo najprej pomislili na OLIMPIADO, pri besedi SONET pa na PREŠERNA. Da bo reševanje lažje, smo pri vsaki novi besedi že vpisali drugo in tretjo črko, število kvadratkov pa je obenem tudi število črk.

WATERLOO	◯	A	P
ZEVS	◯	L	I
STRAUSS	◯	A	L
HOMER	◯	L	I
EVFRAT	◯	I	G
BRATSTVO	◯	N	O
ČILE	◯	I	K
PAKT	◯	A	T
TRISTAN	◯	Z	O
BOJAN	◯	R	I

Vse prve črke novih besed, brane navpično, dajo geslo, ki ga morate vpisati v nagradni kupon.

1. nagrada 300 dinarjev
2. nagrada 200 dinarjev
3. nagrada 100 dinarjev

PIRAMIDA

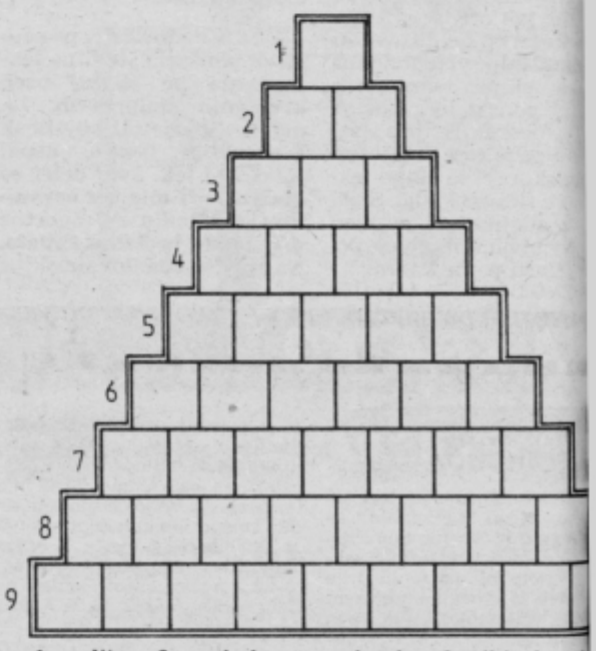

1. radijus, 2. ozek konec polotoka, 3. ribja košči spora, rastlinski razmnoževalni organ, 5. sin Agamem in Klitajmnestre v starogrški mitologiji, 6. moder, izk starec, najstarejši v kakšnem krogu, 7. član senata, 8. t lepotna rastlina z zračnimi koreninami in velikimi l največje jezero v srednji Italiji.

IZPOLNJEVANKA

V PRVI LIK VPIŠITE BESEDE KOT JIH ZAHTEVAJO OPISI. NA OZNAČENIH POLJIH DOBITE VIŠJI VOJAŠKI ČIN. ČE OZNAČENO ČRKO ZAMENJATE Z DRUGO, DOBITE BESEDO Z NOVIM POMENOM. BESEDE VPIŠITE V DRUGI LIK, SPREMENJENE ČRKE NA OZNAČENIH POLJIH, PA VAM DAJO KEMIJSKI ELEMENT, LAHKO, POSEBEJ V LETALSTVU PRECEJ UPORABLJENO KOVINO. VSE BESEDE SE ZAČNEJO S ČRKO »K«.

PRVI LIK

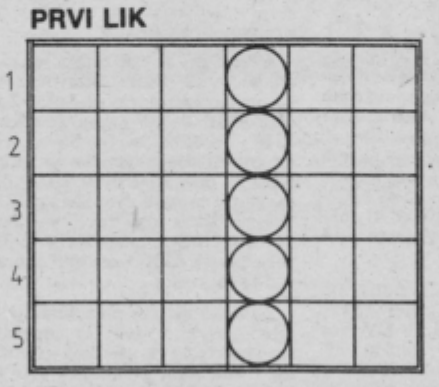

DRUGI LIK

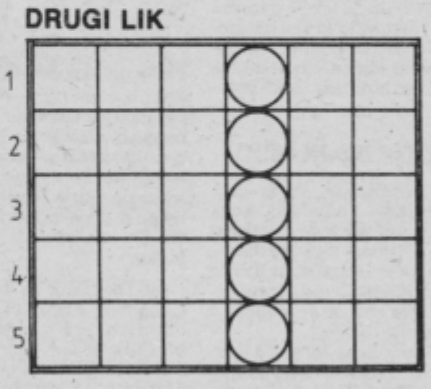

PRVI LIK

1. dokaj razširjen, čist ali ob mineral, ki se razvije v lepih kris
2. drug naziv za kurenta,
3. španski izraz za ozko soteskı
4. skrajni zunanji ovoj Sonca,
5. četrti ton glasbene lestvice.

DRUGI LIK

1. zaostal, neumen človek,
2. mesto s prekopom na Pel nezu,
3. sestavni del konfederacij Švici,
4. hrvaška reka,
5. kosmata šala.

REŠITVE IZ PREJŠNJE ŠTEVILKE

ALI VESTE...

Oko muhe je sestavljeno iz 4000 očesc.
Najboljša zastopnika nizozemskih sirov sta GAUDA in EDAMEC.
MILE KLOPČIČ je zraven Seliškarja najizrazitejši predstavnik slovenske socialne poezije med obema vojnama.

KRIŽANKA 2 + 1

Vodoravno: PRTLJAGA, JAVOR, IKO, REDOVNICA, MANTA AFIŠA, NŽ, MANIRA, ANA, ANKARA, NERODA, TOK, BALKAN, IL, KOSEK, STREL, OKULISTKA, ALI, PAMPA, ORNITOZA.

ORISI

Oris D ustreza narisanemu krapu.

PALINDROMI REBUS

AJI NA T NA RAK – KARANTANIJA (brano nazaj)

KUPON

Odgovor _____

_____

Ime in priimek reševalca: _____

_____

Naslov: _____

Bodeči NOVI tednik

Veste, kakšna je razlika med ZIS in sindikatom?

ZIS je uvedel bone za bencin, sindikat pa odpravlja bone za malico.

Bliža se Teden domačega filma.
So, ki pravijo, da bo tedaj dovolj mesa – na platnu!

NA KORUZI

Letos pri nas spet pričakujemo rekordno letino koruze. Pomeni to, da bo spet vse več ljudi živelo na koruzi!

V ZRAKU

Pravijo, da so Golte še vedno v zraku.

Prav bi bilo, da če bo ta center pozimi le deloval, da bo ves čas v zraku gondola.

MOČNEJE – USPEŠNEJE

V štorske traktorje bodo začeli vgrajevati močnejše motorje. Morda bodo potem stvari v tovarni traktorjev bolje stekle.

PONEKOD SMO ŽE PREŠLI OD BESED K DEJANJEM, MARSIKJE SE ŠE ZATIKA PRI PREHODU OD FORUMOV K LJUDEM!

PREVELIK UVOZ

Iz dobro obveščenih krogov smo zvedeli, da je zvezni izvršni svet ostro grajal jugoslovansko nogometno reprezentanco zaradi nestabilizacijskega obnašanja.

Kot je znano, smo v dvoboju z Norvežani »izvozili« le en gol, »uvozili« pa smo tri.

Kdo pravi, da so naše meje zdaj bolj zaprte?!

Le dražje so!

V NAFTI BREZ BONOV

Jože Tanko, znani celjski plavalni maratonec, je gotovo eden redkih občanov svoje vrste.

Lahko se pohvali, da se je kopal v nafti.

Kopal se je v nafti, ki je plavala po morju, ko je pretekle dni sodeloval na plavalnih maratonih v Egiptu.

Tako lahko trdimo, da je gotovo eden redkih Jugoslovanov, ki se je kopal v nafti.

Brez bonov.

MERXOV SOZD JE PADEL

Da, res so padli skoraj vsi delavci sozdovih skupnih služb. Vendar le pri vlečenju vrvi na Merxovih športnih igrah.

NAŠI UKREPI

(Čitajte pri dnevni svetlobi, da ne boste tratili električne energije)

Čudno, kako hitro padejo nekateri pomembni ukrepi na plodna tla! Glejte – komaj smo pri nas sprejeli te zadnje ukrepe, že se z njimi srečam tudi doma. Večer je že, ko ugotovim, da fant še ni napravil vse naloge in se vsega še ni naučil. Želim ga nagnati v otroško sobo, pa mi zabrusi:

– Oči, kaj pa stabilizacija? Si slišal, da je treba varčevati z energijo? Ponekod ne morejo delati s stroji, jaz pa naj tratim električno energijo za pisanje o neki knjigi in za učenje o nekem kralju, ki je želel zasvojiti druge dežele?!

Toda tako kot želijo eni še preveč dobesedno vzeti sprejete ukrepe, jih želijo drugi postaviti na glavo. Ko sva z ženo sedla pred televizor, da si ogledava ostanke skrajšanega programa, me je presenetila:

– Dragi, tudi midva morava stremeti za uravnavanje najinega družinskega gospodarstva. Vendar drugače. Čimmanj v izvoz in čimvečji uvoz.

Ko je videla, da jo gledam neumno kot delavca na bencinski črpalki, ki mi po dveurnem čakanju pove, da ni več bencina, me pojasni:

– Nošenje daril k raznim znancem, ki ju obiskujeva, je za naju izvoz. Tega morava skrčiti. Manj bova obiskovala. Naj raje hodijo drugi k nama in nama kaj prinesejo.

Takoj sem ji očital, da ima razen egoizma ta načrt še eno napako: goste je treba postreči, hrana pa je zelo draga.

– Ne skrbi. Izgovori so objektivni. Plina ni, to je vsem znano, z elektriko pa je treba varčevati. Kakšen košček klobase in kruha pa se bo že še našel.

Kaj mi je ostalo drugega, kot da sem ji dal prav. Posebno še, ker sem se nameraval odpraviti v naš bife, preden ga zapro.

V bifeju sem srečal več znancev. Komaj sem napravil požirek brizganca, že je pristopil Jože in mi rekel:

– Kako si, stara sablja? Še dolgo se nismo videli. Kako pa kaj žena? Dajta, pridita kaj na obisk! Več se moramo srečevati, ne smemo se toliko odtujevati!

Postrani sem ga pogledal in mu že hotel obljubiti, da zagotovo prideva, ko sem se spomnil žene in najinega večernega sklepa.

– Čuj Jože, kaj ko bi raje prišla vidva k nam. Res, pridita!

– Ne, vidva pridita...

– Vidva...

Tako je šlo do petega brizganca, potem pa so nas postavili pred vrata. Tako še zdaj ne vem, ali morava na obisk midva, ali bova midva obisk dobila.

Takšne so pač težave sporazumevanja!

ZDRAVILNE RASTLINE

BUČA

Buča (Cucurbita pepo) je vsem znana vrtna rastlina. Veliki, rumeni plodovi vsebujejo mnogo vodnega pa tudi sluznega parenhima, v katerih je mnogo semen. Iz njih se dobi izredno dobro olje temne barve. Vsebujejo precej fosfatov, maščobnih kislin, nekaj fitosterina, salicilatov in drugih snovi.

Na Bližnjem vzhodu se bučne pečke že od nekdaj uporabljali za zdravilo proti najrazličnejšim črevesnim zajedalcem. To so dokazale tudi nekatere novejše raziskave. Bučno seme vsebuje namreč snovi, ki škodujejo črevesnim zajedalcem in jih odganjajo. Pospraviti pa moramo približno pol kg svežih semen. Pri tem je najučinkovitejša tanka zelena mrenica, ki ovija seme. Podobno učinkuje bučno olje, ki pa ga je potrebno precej manj, kot pa semenk. 30 ccm olja ustreza 500 g bučnih pečk. Zdravljenje z bučo odlično prenašajo predvsem slabotni ljudje, ki jih tarejo najrazličnejše tegobe. Ljudsko zdravilstvo priporoča, da vzamemo vsako jutro pest oluščenih, svežih ali na zraku posušenih bučnic, jih zdrobimo v mešalcu, dodamo mleko in skuto. Zaužijemo jih na tešče. To moramo ponavljati 14 dni in ves čas skrbeti za odvajanje. Najboljše je, da popijemo odvajalni čaj.

Dosti bolj pomembno je delovanje bučnic na povečano žleze podmehurnice ali prostate. Snovi v bučnicah uravnavajo mehanizem izpraznevanja mehurja. Povečajo tonus mehurjevega mišičevja in pomagajo prazniti vsebino. S tem se prepreči zaostajanje urina, težave popustijo, bolnika redkeje žene na vodo. Potem bučnice dobro delujejo na nekatere bolezni mehurja. Dobro učinkuje pri razdraženem mehurju, ki ga imajo pogosto nervozne ženske med mene. Vzrok za te težave je motnja v skladnosti zapornih in izpraznjevalnih mišic. Tenus mehurja se z uživanjem bučnic oziroma bučnega olja poveča.

Tudi bučno meso je primerno za zdravilo in dieto želodčnih bolnikov za ljudi, ki se preveč redijo, pa pomeni učinkovito dieto. Tudi sladkorni bolniki in vsi tisti, ki jih muči pretin in revmatizem, naj uvrstijo v svojo prehrano tudi buče. Pospeši se izločanje vede in pa poveča se presnova. Bučno olje velja v ljudskem zdravilstvu tudi kot odlično zdravilo za rane, zlasti za opekline, z njim uspešno natiramo od mraza razpokano kožo na rokah in nogah. Bučno meso, surovo, drobno narezano, zmečkano v kaše, je odličen obliž za preutrujene pekoče noge, za krčne žile in vnetja pri priletnih ljudeh. Sladkorni bolniki naj si pripravijo čajno mešanico iz enakih delov olupljenih bučnic, baldrijanovih korenin in borovničevih listov. Na dan je potrebno popiti dve skodelici čaja, za katerega vzamemo tri čajne žličke mešanice.

BORIS JAGODIČ

ROŽNI VRT NA AŠKERČEVI

Aškerčeva ulica v Celju je zelo prometna. Ob njej stojijo puste hiše, ki so zaradi izpušnih plinov in prahu dobile sivo barvo. Vse je enolično. A ne povsod. Na Aškerčevi 11 imajo svoj vrt, na katerem rastejo rože vseh barv in velikosti. Zanje skrbi Marija Jerina.

Vrt je začela urejevati pred dvajsetimi leti, ko se je preselila v to hišo. Najprej ji nihče ni verjel, da bodo okoli hiše zares cvetele rože, a Marija se ni vdala.

Košček zemlje pred hišo je postajal vedno lepši. Sadike je kupovala na trgu, nekatere je dobila od prijateljic, sedaj pa rože sama vzgaja. Če je komu roža všeč, mu podari sadiko. Le zakaj ne bi tudi drugim cvetele?

Pred leti so ji neznanci prav vandalsko uničili vrt. Rože so bile poškodovane, polomljene, nekateri so si jih natrgali cele šope in jih odnesli domov. Sedaj se to ne more več zgoditi, saj je vrt ograjen, Marija pa je iz stebel vrtnic naredila »zelena vrata«, ki jih zna odpreti le ona.

Rada jih ima, te drobne cvetove, ki tako popestrijo pusto okolje. Spominja se, da so tudi doma vedno imeli rože. Tako je že v mladosti skrbela zanje. Lansko leto, ko je bila suša, je vsako jutro hodila po vodo v Savinjo in jo v velikih, plastičnih posodah prevažala do vrta. Vstajala je zgodaj, saj so morale biti rože zalite še preden je posijalo sonce.

Cvetovi se odprejo že zgodaj spomladi, zadnje rože pa uvenejo takrat, ko zapade prvi sneg. Marija ima rada vrtnice, pa španski bezeg, frajlice in velike, rumene marjetke. Konec oktobra bodo ob hiši začele cveteti še krizanteme.

RECEPT TEDNA

Z GOBAMI POLNJENA BRŽOLA

Sestavine: 4 bržole iz zgornjega prsnega dela, vsaka po 150 g. Nadev: 100 g pustega govejega mesa, 100 g svinjskega mesa, ena v mleko namočena žemlja brez skorje, 1 jajce, 1 žlica sesekljanega peteršilja, 250 g svežih gob, 20 g olja, pol litra goveje juhe, ena srednja sesekljana čebula, malo masla, smetane, moke, en strok česna.

Svinjino, govedino, ožeto žemljo in polovico že prej prepraženih gob dvakrat zmeljemo na mesoreznici. Masi dodamo jajce, začinimo s soljo, poprom, dodamo nekaj peteršilja in dobro premešamo.

Bržole tanko potolčemo, začinimo s soljo in poprom, premažemo z nadevom, zvijemo, zvežemo in od vseh strani zlato rjavo zapečemo na maščobi. Zalijemo z juho in dušimo pol ure. Ko je pečeno, vzamemo meso iz posode in ga postavimo na toplo. Preostalo polovico gob dušimo s čebulo, česnom in peteršiljem, začinimo s soljo in poprom in na koncu dodamo še malo belega vina. Ko povre, dodamo še malo muškatnega oreščka.

Sok od pečenke, v katerem so se pekle bržole, zalijemo z govejo juho, prevremo in dodamo mešanico smetane in moke, dodamo dušene gobe in omako po potrebi še dosolimo.

Pečene bržole položimo na pladenj ali vsako posebej na krožnik, polijemo z omako in potresemo s peteršiljem. Zraven ponudimo peteršiljev krompir in kozarec dobrega šipona.

RIBIŠKE

KONČANA RIBOLOVNA SEZONA NA ŠMARTINSKEM JEZERU

Pretekli teden se je zaključila ribolovna sezona na Šmartinskem jezeru in tako bodo imele pred ribiči ribe na jezeru mir vse do 1. marca prihodnjega leta.

Letošnja lovna sezona je bila za nekatere ribiče bolj, za druge pa manj uspešna. Tokrat objavljamo prispevka našega sodelavca Sandija Udermana, ki pa nista »ribiška«, ampak govorita o uspešnih lovcih na trofeje.

V RD Celje poteka do 15. novembra tudi vpis novih članov.

TONIJEV »MURČI«

Pred kratkim se je takole smehljal član RD Celje Tone Hladin. V Štajerskem morju je ulovil 99 cm dolgega in 8,15 kg težkega belega amurja. Fotografirani murči je Tonetu prijel na mlečno koruzo.

SOM JE, SOM, NE PA MORSKI PES!

Že zjutraj se je Ivan ćretnik odpeljal z mopedom na Šmartinsko jezero. S seboj je imel za vabo prejšnjega dne ulovljeni rdečeoki, od katerih je bila ena montirana na večji enojček. Ivan je vrgel vabo daleč v globočino in potrpežljivo čakal na prijem. Mislil je na mlade divje račke, ki so nekaj dni prej, ko jih je opazoval, plavale za skrbno račjo mamo. Iznenada se je pognal za zadnjo račko ogromen som in zginil z plenom pod vodo.

Ko je vse to premišljeval je ribič Ivan pogledal mimogrede na ribiško vrvico, ki se je sunkovito napela. Naglo je zategnil, ter opazil, da ima na trnku, za naše vode, ogromno ribo. Utrujal jo je dolgo, koliko časa se niti ne spominja. Dobro pa ve, da sta dva ribiča kričala nanj: Som je, som, ne pa morski pes!

Ujeta velikanka, katero je iskušeni ribič komaj krotil in ukrotil, je merila 150 cm in tehtala 25 kg.

SANDI UDERMAN

mizarstvo
SKALA
SLOVENSKE
KONJICE

ODLOČNIH 30 LET

Premagane težave zagotavljajo tudi bodočnost

S samozavestjo se lahko ozre danes petdeset članski kolektiv Mizarstva Skala iz Slovenskih Konjic na svojo 30-letno pot, na kateri so uspešno premagali vse ovire. Res je bilo težko, a ne pretežko, saj so svoje načrte uresničili prav zato, ker so se zanje odločali skupno. Živo samoupravljanje je temeljni kamen, na katerem so gradili in danes, ko gledajo na minulih trideset let, ko se spominjajo težav, v katerih so vzdržali in jih premagali vedo, da bodo lahko vzdržali tudi v teh težkih gospodarskih pogojih, da bodo lahko uresničili začrtane stabilizacijske ukrepe.

PRIČELI Z USLUGAMI

Da bi zagotavljali občanom Slovenskih Konjic mizarske in steklarske usluge, je leta 1952 Krajevni ljudski odbor Slovenske Konjice ustanovil Mizarstvo SKALA. Ustanovni člani: upravnik Peter Hlačar, Ivan Orož, Ivan Podrgajs, Janko Gorinšek in Martin Pukšič, vsi izučeni mizarji, so pričeli z delom v neprimernih prostorih opuščene trgovine v starem centru Slovenskih Konjic. Prva leta so delo opravljali v glavnem ročno, a kakovostno. Izdelovali so predvsem furnirano notranjo opremo po naročilu, poleg tega pa so popravljali stavbne mizarske izdelke na objektih v samem mestu. Ker takrat ni bilo v Slovenskih Konjicah steklarskega podjetja, so opravljali tudi steklarska dela na objektih...

Vsega dela ni bilo mogoče opraviti ročno, zato so v prostem času uporabljali stroje Lesnoindustrijskega podjetja v Slovenskih Konjicah. Poleg pogojev dela pa v tem času izstopa tudi način zaposlovanja. V prvih desetih letih je bil za zaposlitev pri njih prvi pogoj, da je bil kandidat dober mizar, drugi pogoj je bil, da je imel svoje orodje in opremo, tretji pa, da je bil pripravljen delati od zore do mraka za skromen osebni dohodek. To so bila leta, ko je trda predla celotni lesni panogi. Toda, večina zaposlenih je kljub izredno slabim pogojem ustvarjala, da bi dočakala boljše čase. Dočakali so jih s sedanjim direktorjem Franjom Regorškom, ki je danes še edini v kolektivu vse od leta 1953. in tudi najbolje pozna 30-letno pot.

PRELOMNO OBDOBJE

Tako kot so v prvem petletnem obdobju v Skali uredili prostore in nekaj nujne opreme, so v drugem petletnem obdobju kupili prve osnovne stroje, ki so pomenili pravo prelomnico. Z njimi so si zagotovili osnovne pogoje za prehod iz čisto uslužnostne obrti v delno proizvodno.

Z nakupom novih strojev pa so se pojavili tudi novi problemi. Prostorska stiska je bila prehuda, da bi jo lahko vzdržali. Zato so se kljub težkim časom leta 1960 odločili za novogradnjo poslovnih prostorov na novi lokaciji, ki je bila predvidena za industrijsko-obrtno cono v Slovenskih Konjicah. Od Skupščine občine so dobili brezplačno zemljišče ter skromna kreditna sredstva in z gradnjo pričeli. Vložili so tudi vsa svoja razpoložljiva sredstva, vendar denarja še vedno ni bilo dovolj. Kaj sedaj? Odločili so se na referendumu, da bo vsak delavec opravil 150 prostovoljnih delovnih ur pri sami izgradnji in primaknil še tridnevni zaslužek. Tako so se soglasno odločili in tako so naredili. Z dejanji so pokazali resnost svojih besed in v dveh letih so bili novi prostori zgrajeni. Preselitev leta 1962 je bila velik dogodek za vse zaposlene.

Težav pa z novimi prostori še ni bilo konec. Prebroditi je bilo treba prava krizna obdobja, odločilna za obstoj in napredek podjetja. Delavci pa so vedeli, da morajo dalje. Odločili so se za posodobitev strojnega parka z lastnimi sredstvi. Uspeli so.

Poslovno-stanovanjski objekt v Slovenskih Konjicah je eden v množici, ki jih je Mizarstvo Skala opremilo s stavbno-mizarskimi izdelki.

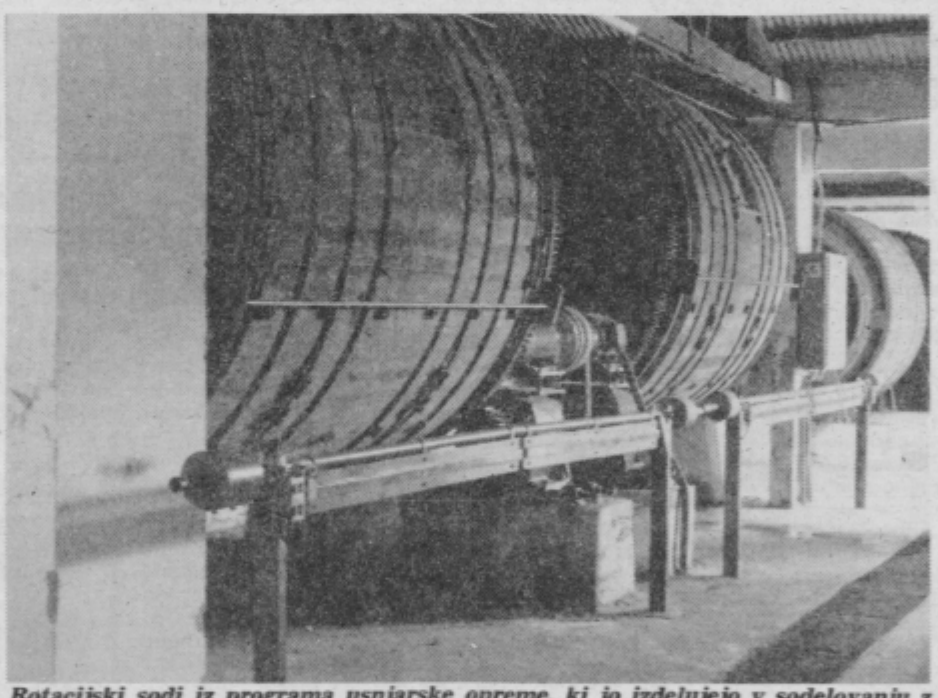

Rotacijski sodi iz programa usnjarske opreme, ki jo izdelujejo v sodelovanju z delovno organizacijo Kostroj.

S proizvodnjo plastičnih izdelkov so v Skali obogatili ponudbo stavbnih mizarskih izdelkov.

Ustanovnim članom in vsem zaposlenim v Mizarstvu Skala želimo še mnogo uspehov pri uresničevanju ciljev, ki so si jih zastavili za to srednjeročno obdobje in za naprej, ob njihovi 30-letnici pa jim iskreno čestitamo!

PRODOR V SVET

Že v letih 1965–1970 so delavci Mizarstva Skala pričeli z deli širom Jugoslavije. Prevzemali in izvajali so stavbnomizarska dela na raznih zahtevnih objektih. Tako so opremili veliko stanovanjskih objektov, šol, zdravstvenih domov, otroških vrtcev, bolnišnic, gostinskih in trgovskih objektov, poslovnih in tovarniških prostorov. Od Slovenskih Konjic do Makedonije, Črne gore, Srbije, Bosne in Vojvodine. Največ objektov so seveda opremili v samih Slovenskih Konjicah, v Zrečah in drugih krajih občine v Sloveniji in Hrvatski.

Prodor preko meja pa jim je omogočila proizvodnja v sodelovanju z delovno organizacijo KOSTROJ. Poleg proizvodnje stavbnih mizarskih izdelkov iz lesa so namreč osvojili še proizvodnjo »plastičnih elementov po zahodnonemški licenci. Tako imajo kupci možnost izbire med lesenimi in plastičnimi elementi in v njuni kombinaciji.

Zanimiv pa je tudi njihov drug program, ki je tradicionalen prav za Slovenske Konjice. To so rotacijski sodi in polsodi za potrebe usnjarske industrije, pa tudi kemične. Ta program ustvarjajo v kooperaciji s tovarno usnjarskih strojev Kostroj. Skupaj z njimi so edini proizvajalec tovrstne opreme v Jugoslaviji. Tovarne usnja, ki ne bi imela vsaj nekaj njihovih izdelkov v Jugoslaviji skoraj ni, precej pa jih je v celoti opremljenih z njihovimi izdelki. Skupno s Kostrojem so opremljali tovarne v Sudanu, Alžiru, Somaliji, Indiji, Sovjetski zvezi, Avstriji in še kje. Tudi naslednji dve leti bo dela dovolj, saj so že sklenili dogovor za kompletno opremo tovarne v Sovjetski zvezi.

SAMI IN Z DRUGIMI

V tridesetih letih so delavci Mizarstva Skala razvili tesno sodelovanje z družbenopolitično skupnostjo in z vsemi organizacijami združenega dela v občini. Najtesneje pa sodelujejo z delovnimi organizacijami Kostroj, iz Slovenskih Konjic, Ingradom in Gozdnim gospodarstvom iz Celja, Lesnino iz Ljubljane, Lesnoindustrijskim podjetjem iz Slovenskih Konjic in Lesno iz Slovenj Gradca, Kongradom in Elektro-radien iz Slovenskih Konjic... Vseh delovnih organizacij, s katerimi sodelujejo širom Jugoslavije, pa kar ni mogoče našteti.

Tako kot so v Skali skrbeli za prostore, opremo, pravo delo in sodelovanja, pa so skrbeli tudi za kadrovsko usposabljanje delavcev. V tridesetih letih so usposobili okoli 130 dobrih strokovnjakov. Tudi danes je večina kvalificiranih delavcev in tehničnega kadra plod usposabljanja v Skali. Njihovo delo in življenje pa je mnogo lažje, kot je bilo pred leti. Njihovi osebni dohodki so na ravni panoge, stanovanjskih problemov nimajo, ker so jih sprotno reševali. Za oddih delavcev so si zagotovili prostor ob Jadranski obali, družbeno prehrano pa so uredili s sovlaganjem skupno s Kongradom.

Ob vsem tem so delavci Skale resnično lahko ponosni na svoje dosežke, ki so jih ustvarili s trdim delom in tesno povezanostjo, z odločitvami, ki so jih skupaj sprejemali in skupaj uresničili.

OČNE VETKE

Prejšnji četrtek ponoči znanec vlomil v kiosk ob ovi cesti in se oskrbel s škatlicami cigaret »HB«, škatlicami »Astorja«, el pa je še nekaj zavojčkov »Drine« in »Partnerja«. dni kasneje pa je do sebrav tako še neznani tat el več kot 2.000 zavojčkov »Filter 57« in »LD« iz ka ob Ulici Frankolovrtev. Ker miličniki stoe še niso našli, ne vedo, ves ta strup namenjen m pljučam.

V petek ponoči se je lastsebnega avtomobila CE 58 odločil, da se bo oskrbel ozimnico. Ker pa mu je er pametna misel šinila vo ob tako neprimerni ko so trgovine že zaprte, di na celjski tržnici ni več branjevcev, se je z mobilom in nekaj vrečapeljal kar do njiv pri arski šoli v Medlogu. Lo je zelja, ko je na njegovo ko pripeljala mimo pami milice. Odločil se je, da obegnil kar brez avtomopač pa se je drugi dan il na celjski postaji mili prijavil tatvino avtomo. Vendar pa so miličniki u razjasnili, da ni bilo ne tatvine avtomobila, ak le poskus tatvine ze-

Doslej še neznani tat, an nad praznimi mesni, se je prejšnji petek zveodločil, da se bo oskrbel s kurjim in zajčjim me, če že govejega ne more ti. Tako je iz kurnika pri domačiji v Zagradu sel tri kokoši, mimogre zmaknil še dva zajca.

S. Š.

OPROSTILNA SODBA FUNKCIONARJEM NK RUDAR

ZAUPALI SO VPLIVNEŽEM

Javni tožilec je že najavil pritožbo

Tričlanski senat velenjskega sodišča je po četrti obravnavi izrekel oprostilno sodbo štirim nekdanjim funkcionarjem nogometnega kluba Rudar – 49-letnemu Jožetu Šuhlju, 31-letnemu Francu Druksu, 36-letnemu Mustafi Topčiću in 31-letnemu Matiji Blagusu – za v obtožnici jim očitano kaznivo dejanje razsipništva na škodo družbenega premoženja, medtem ko so Jožeta Šuhlja obsodili na tri mesece zapora za nedovoljeno prekupčevanje s tujo valuto.

Na zadnji obravnavi so imeli zaključne govore javni tožilec, obtoženci in njuna zagovornika.

Tožilec je poudaril, da, razen Topčiča, vsi priznavajo dejanja, ki jim jih očita v obtožnici. Vendar pa Topčića obremenjujejo soobdolženci in priče. Iz dokumentacije je tudi razvidno, da je imela tehnična komisija, na čelu katere je bil Topčić, pomembno vlogo v klubu in zato je malo verjetno, da ne bi sodeloval oziroma bil vsaj seznanjen z nepravilnostmi v klubu.

Obtoženci so se sicer sklicevali na nezakonit pravilnik o nagrajevanju nogometašev, ki je v nasprotju s sprejetim Družbenim dogovorom o statusu in stimulaciji vrhunskih športnikov v SFRJ, pravilnik pa je bil sprejet že pred njihovim prihodom v klub. Vendar pa je bila dejanska oblast v klubu v njihovih rokah, uresničevanju nezakonitega pravilnika pa bi se lahko uprli.

Obtoženci so se sklicevali tudi na razmere v drugih jugoslovanskih klubih, vendar pa je tožilec poudaril, da je kazenski postopek individualen, nepravilnosti v drugih klubih pa so stvar drugih pristojnih javnih tožilstev.

Glede klubskega premoženja je tožilec menil, da je delno družbeno in delno zasebno, zakaj nemogoče je sprejeti tezo, da so družbena sredstva, ki so jih za delo kluba prispevale delovne organizacije, telesno kulturna skupnost in druge organizacije, čez noč postala zasebna last.

Tožilec je na koncu poudaril, da ta kazenski postopek ni bil naperjen proti nogometu v Šaleški dolini, pač pa proti zlorabam v športu. Ker gre v tem primeru za kaznivo dejanje, ki vsebuje večjo družbeno nevarnost, je zahteval, da sodišče izreče obtožencem nepogojne kazni.

Branilca obtožencev sta svoj zagovor zasnovala predvsem na pravnih vprašanjih in menila, da so lahko obtoženci storili le gospodarski prestopek ali prekršek, ne pa kaznivo dejanje.

Kazenski zakonik namreč za tako kaznivo dejanje v 139. členu zahteva direkten naklep (branilec je menil, da ga v tem primeru ni bilo), da so obtoženci razsipali z družbenim premoženjem (branilca sta dokazovala, da je Rudar civilnopravna oseba in ima torej zasebno premoženje), da so darila v očitnem nesorazmerju z vloženim delom (dohodki nogometašev pa naj ne bi bili v nesorazmerju z vloženim delom). Poleg tega zakon zahteva, da so obtoženi tudi tisti, ki so se z nepravilnimi postopki oziroma nezakonitimi sklepi obogatili. V tem primeru so to velenjski nogometaši, ki so dobivali previsoke premije.

Branilca sta menila, da so obtoženci samo uresničevali pravilnik oziroma se držali njegovih določb. Nezakonit pravilnik pa so po samoupravni poti sprejeli že pred njihovim prihodom v klub in je torej normalno, da sta ga predsednika izvršilnih odborov upoštevala.

Branilca sta zahtevala, da obtožence oprostijo.

Zaključne govore so imeli obtoženci.

Jože Šuhelj je zatrjeval, da prestopkov vsekakor niso naredili namerno, ampak so le upoštevali pravilnik, ki so ga sprejeli že leta 1977, ko so v klubu delali še vplivnejši občinski možje. Tak pravilnik je Šuhelj kot predsednik izvršilnega odbora nasledil in takšnega je predal tudi svojemu nasledniku Francu Druksu.

Franc Druks je povedal, da je funkcijo v NK Rudar sprejel kot moralno obvezo komunista. Ker je takrat dobil še eno pomembno partijsko nalogo, je hotel pustiti delo v klubu, vendar pa so mu rekli naj nadaljuje, saj je delo dobro zastavil. Sicer pa je na sodišču podvomil ali je nezakonitemu pravilniku botrovala nestrokovnost ali strokovnost sestavljalcev oziroma ali so nezakonit pravilnik sestavili vede. Druks je menil, da je v tem primeru skupaj s soobtoženci le žrtev spretne manipulacije.

Mustafa Topčić je prišel v klub pred več kot dvajsetimi leti kot igralec, potem pa je nekaj časa delal v upravi kluba. Toda, ko je Rudar prišel v drugo zvezno nogometno ligo, so prišli v upravo kluba direktorji in drugi pomembni možje in ljudi iz stare uprave kar odgnali. Sam se je potem odzval vabilu in čez nekaj časa spet sprejel mesto vodje tehnične komisije.

Topčić je poudaril, da so verjeli tem vplivnim ljudem, toda lepega dne jih ni bilo več v klubu in ostala jih je le peščica zagnancev.

Predsednik tričlanskega senata Drago Šinkar je v obrazložitvi oprostilne sodbe povedal, da so funkcionarji razsipali z družbenim premoženjem in storili kaznivo dejanje. Vendar pa to ni tako družbeno nevarno, da bi zahtevalo kazen. Poleg tega pa bi morali na zatožni klopi sedeti tudi vsi nogometaši, ki so se okoristili na račun nezakonitih sklepov štirih obtožencev.

Senat je menil, da je javnost doslej vedno pogledala skozi prste nogometašem, čeprav so le-ti izsiljevali višje nagrade (in jih tudi dobili), medtem pa so funkcionarji opravljali delo v klubu na čisti amaterski osnovi in zato niso dobili nobenega plačila. Deležni so bili le družbenih kritik (večkrat tudi upravičenih), čeprav so dejansko delali pod pritiskom ljudi, ki so na vsak način hoteli, da velenjski nogometaši nastopajo v drugi zvezni nogometni ligi.

Senat je tudi menil, da je velenjska zadeva oziroma nepravilnosti za katere so sodili funkcionarjem, majhna v primerjavi z nepravilnostmi, ki jih je SDK v zadnjem času odkrila pri drugih jugoslovanskih klubih.

Javni tožilec je na izrečeno oprostilno sodbo že najavil pritožbo.

SREČKO ŠROT

PRELOŽENO SOJENJE

Celjsko sodišče je preložilo sojenje 34-letnemu Ivanu Velenšku, ki bi se moralo začeti v ponedeljek, predvidoma pa bi trajalo štiri dni.

Ivan Velenšek, ki je bil že prej večkrat kaznovan, je tokrat obtožen, da si je skupaj s sostorilci lani v jeseni in v začetku tega leta prisvojil za več kot milijon dinarjev različnega blaga, poleg tega pa naj bi k izvrševanju kaznivh dejanj nagovarjal tudi druge.

Vlomilci so največ škode povzročili celjski Cinkarni, kjer so Velenšek, 36-letni Drago Šinkovec-Belič, 32-letni Edvard Veler in 45-letni Martin Samec nakradli za približno 7 ton odpadnega bakra, nekaj električnega kabla in 106 kilogramov čistega kositra. Pri vlomih jim je pomagal tudi 29-letni Jože Rozman. V vlomilski skupini, ki je izvršila še več drugih tatinskih podvigov, sta sodelovala tudi 33-letna Agata Povalc in 52-letni Oto Pestner, ki je nakradene predmete preprodajal.

Sodišče je hotelo najprej zaslišati Ivana Velenška, ki je bil nekakšen vodja tatinske skupine, vendar pa obtoženec psihično in fizično ni bil pripravljen na sojenje, saj si očitno še ni opomogel po skoku z okna celjskega Starega piskra, kjer je bil priprt. Velenšek je namreč pred časom skušal pobegniti iz pripora in se je pri tem huje ranil.

S. Š.

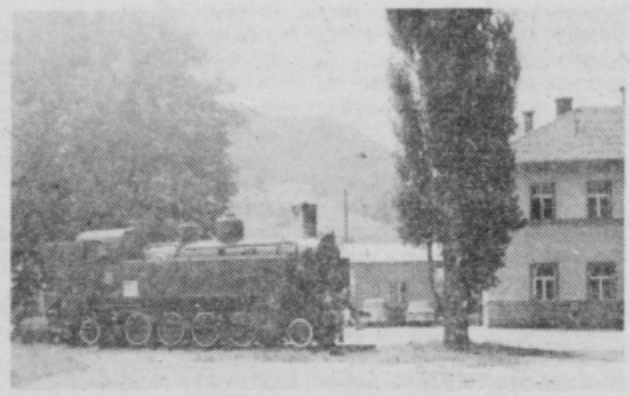

STARA HLAPONKA IZ ROGATCA

Tole častitljivo lokomotivo, ki je do 1976. leta vozila na progi Zabok–Rogatec–Celje–Velenje so člani Kluba ljubiteljev železnic iz Maribora postavili pred železniško postajo v Rogatcu za spomin in v priznanje. Še nekaj podatkov: izdelali so jo v Dunajskem Novem mestu 1928. leta in ji dali serijsko oznako 53-003, njena moč je bila 550 konjskih moči, vozila pa je z največjo hitrostjo 60 kilometrov na uro. Zlati stari časi!

MITJA ÚMNIK

ravniki za bralce

OSPODARSKA KRIMINALITETA (I.)

Najbrž ni bolj ustreznega trenutka za začetek objavljanja naših prispevkov o škodljivih javih v družbi, ki se javljajo na področju spodarske in družbene dejavnosti. Že nekaj a nazaj odgovorni dejavniki posvečajo več zornosti preprečevanju in odpravljanju rokov pri tovrstnih odnosih, ki imajo znake aznivih dejanj in ki povzročajo znatne ter ne motnje v gospodarski in družbeni sferi ljenja.

To področje delimo na kazniva dejanja, gospodarske prestopke in prekrške, pač odvisno družbene nevarnosti, ki se najbolj izrazito že v posledici: njenem nastopu in težini. mere gospodarskih prestopkov smo nekoliopisali že v preteklih številkah Novega tenika (o pečenicah, krači in podobno) in jih še mo, tokrat bomo prikazali bolj nevarno obli- kazniva dejanja. Ugotavljamo namreč poat tovrstnih kaznivih dejanj, zlasti rastejo adbe pri organih za notranje zadeve in javh tožilcih, čeprav število obsojenih storilcev celotnem številu kriminala niti ni tako grozno. Giblje se v mejah okrog 8–10% vseh kaznih dejanj, odvisno pač od okolja. Celjsko območje za leto 1981 ima le okrog 6%.

Statistika pa je marsikdaj lahko le ena plat edalje. Kot občan se namreč marsikdaj vpram, če takšnih stvari vendarle ni več, saj v dnjem času politični krogi opozarjajo na no družbenih odstopov, nepravilnosti, rajnosti, ki se kar vsiljujejo kot primer kaznih dejanj. Očitno tudi na tem področju ni đivelo v celoti samozaščitno ravnanje, srečuno se pa tudi z resnejšim problemom: kriminal se kot družbeni pojav razvija po svojih konitostih, ki so docela drugačne od naših oralnih, zakonskih in samoupravnih norm. i tem se kriminal poslužuje vseh sredstev, izbira metod in oblik. Prehiteva normalni in loštni družbeni razvoj, zato se mu moramo perstaviti z vsemi zakonitimi in etičnimi edstvi. To je tisočletja star boj neenakih oro, zakoni človečnosti pa so tisti, ki nam ne volijo kršiti načel moderne, samoupravne in cialistične družbe, namreč tako, da bi vračali ako z enakim. Načelo zakonitosti je in bo talo eno od temeljnih načel ustavnosti in zenskega sodstva.

Na enem od primerov bom skušal prikazati avne elemente kaznivih dejanj gospodarske riminalitete, v sklepnem sestavku pa bolj nakno opredeljene preprečevalne možnosti.

Storilec je za časa odsotnosti vodje prodaje v delovni organizaciji le-tega nadomeščal, z vsemi pooblastili v samoupravnih aktih in določnih zadolžitvah. Delovna organizacija je opravljala servisno dejavnost, vendar so bile ure serviserjem obračunane kot nadure. Samoupravni organi pa so v okviru svoje pristojnosti omejili število nadur, serviserji pa so jih še vedno opravili več, kot pa je bilo samoupravno dopustno. Storilec ni našel druge možnosti, zato je dal ustni nalog administratorki, naj izstavi večje število potnih nalogov na imena serviserjev, tako da bodo s potnimi stroški pokrite vrednosti nadur, ki so bile opravljene. To je bilo storjeno. Serviserji potovanj po teh potnih nalogih sicer niso opravili, dobili pa so na ta način plačane nadure.

Sodišče je ugotovilo, da predstavlja takšna vsebina potnega naloga lažno vsebino in je torej ta namestnik odsotnega vodje prodaje bil kot odgovorna oseba obsojen za ponarejanje poslovnih listin. Sodišče mu je izreklo pogojno obsodbo s kaznijo enega meseca zapora, zlasti zato, ker je v tej obliki našel edino rešitev za plačilo opravljenega dela. Pritožbeno sodišče pa je ob reševanju pritožbe vendarle opozorilo, da gre za kršitev zakona in tudi za nasprotovanje odločitvam samoupravnega organa, ki je omejil število nadur.

Gre torej za tipični primer takoimenovane »koristne malverzacije«, kot posplošeno imenujemo takšna dejanja v nepravniškem jeziku. Tovrstna kzniva dejanja so v zadnjem času zajela velik razmah, so v porastu in vzeta v celoti in skupno predstavljajo nevaren družbeni pojav, ki ruši urejenost odnosov v proizvodnji, na trgu in na neproizvodnem področju. Tako v gospodarstvu, kot v družbenopolitičnih skupnostih jih opravičujejo s tem, da z njimi dosežejo večje, koristnejše uspehe, takšne ali drugačne. Žal pa ima takšna perspektivna logika le preveč tehnokratsko – koristnostno ozadje, obarvano s podjetniškim in lokalističnim interesom, kar vse ni v skladu s širšimi interesi vseh nas – družbe. Navadno ob tem tudi zatajijo, poleg poslovnih, tudi samoupravni organi in družbenopolitične organizacije v takšni delovni sredini. Skoraj praviloma ugotavljamo, da zakrnelost in zadušenost samoupravnih odnosov v delovni sredini vleče za sabo tudi gospodarski kriminal – kot eno od svojih posledic.

O odgovorni osebi, poslovnih listinah in še podobnih primerih pa prihodnjič.

mag. LUDVIK VIDMAR

PROMETNE NESREČE

PREČKANJE PRED AVTOMOBILOM

Pri bencinski črpalki pred Titovim Velenjem je voznik osebnega avtomobila VINKO APLINC, 34, iz Titovega Velenja dohitel pešca BRUNA GOROGRANCA, 68, iz Metleč. Nenadoma pa je tik pred vozilom pešec prečkal cestišče in voznik Aplinc ga je zbil po cestišču. Pešec ima težje poškodbe po prsnem košu.

ZBIL PEŠAKINJO V NASELJU

Iz Celja je v Vojnik pripeljal voznik osebnega avtomobila PETER MAROT, 44, iz Vojnika in dohitel pešakinjo INGRID TOPOLAK, 19, iz Vojnika. Med prehitevanjem jo je zadel in zbil v jarek, kjer je pešakinja obležala težje poškodovana, in so jo prepeljali v celjsko bolnišnico.

KOLESAR PO SREDINI CESTE

Na ravnem delu ceste v Spodnjih Neganjah sta se srečala voznik tovornjaka ANTON STRUNA, 37, iz Žibernika in voznik kolesa na pomožni motor STANISLAV LORENČAK, 23, iz Nove vasi. Ker je vozil kolesar po sredini cestišča, je prišlo do trčenja. Lorenčak je padel in si zlomil levo roko.

PREHITRO PO MARIBORSKI CESTI

Po Mariborski cesti v Celju je vozil z osebnim avtomobilom JOŽE HORJAK, 24, iz Brez pri Laškem. Ker pa je vozil z neprimerno hitrostjo, je pri hiši št. 64 prepozno opazil, da prečka cestišče DARINKA DOVEČAR, 22, iz Rakovelj, ki jo je zato zbil. Pešakinja ima težje poškodbe.

ZA VEČJO POŽARNO VARNOST

Prejšnji teden je bila v Žalcu 2. seja zbora uporabnikov in zbora izvajalcev skupščine skupnosti varstva pred požarom. Po obravnavi samoupravnega sporazuma o medsebojnih pravicah, obveznostih in odgovornostih med SIS in delovno skupnostjo skupnih služb SIS občine Žalec in pravilnika o razvidu del in nalog delavcev delovne skupnosti skupnih služb, so delegati poslušali poročilo o požarnem varstvu v občini ter se seznanili s sprejetimi sklepi zbora skupščine občine Žalec in izvršnega sveta. Iz poročila je razvidno, da Občinska gasilska zveza, gasilska društva, požarnovarstvenostna inšpekcija in organi za notranje zadeve z raznimi akcijami pripomorejo, da se požarna varnost vključuje v sistem družbene samozaščite. Na ta način iz leta v leto dosegajo boljše rezultate. Iz požarnovarstvene statistike je razvidno, da gre največ požarov v družbenem in zasebnem sektorju pripisati grobi malomarnosti. Zaradi tega je potrebno požarnovarstveni vzgoji v najširšem smislu posvetiti večjo pozornost. Precej časa so se delegati zadržali pri akciji NNNP 82 in mesecu požarne varnosti. V občini so v teku razna predavanja, posebno še po šolah, ogled filma ter še druge preventivne protipožarne akcije. Ob koncu seje so delegati sprejeli spremembe in dopolnitve srednjeročnega plana samoupravne interesne skupnosti varstva pred požarom Žalec.

TONE TAVČAR

M

PRODAM

PRODAM dobro ohranjeno Vivo Vauxal. Ogled vsak dan od 13. ure dalje, Polzela 207, ali tel. 720-119, Grobelšek.

PRODAM voz z gumijastimi kolesi in okopalnik. Marija Koštomaj, Žepina 14a, 63211, Škofja vas.

PRODAM jabolka za prešanje. Ivan Dečman, Osenca 15, Štore.

UGODNO prodam novo peč za centralno kurjavo TAM STADLER H 33, brez bojlerja. Arzenšek, Štore 129, tel. 27-411 int. 132 dopoldne.

UGODNO prodam črn jopič – perzijaner, št. 48. Inf. po tel. 33-877, zvečer.

PRODAM ASCONA 1, 6, letnik 77, cena po dogovoru. Miran Cokan, Pernovo 19, Žalec. Inf. po tel. 28-611, kopirnica Aero.

PRODAM 5 kom mladih čistokrvnih psičkov, volčjakov, moškega spola. Leber, Zelče, Vojnik.

PRODAM dodatni štedilnik in peč na olje. Škofja vas 68.

PRODAM jabolka bobovec in mošanec. Šolinc, Goričica 6, Šentjur.

PRODAM črno bel prenosen televizor ISKRA-Pika. Možnost priključka na 220 in 12 V. Tel. 35-721.

PRODAM črno beli TV. Jože Kotnik, Šaranovičeva 7/b, Celje.

UGODNO prodam traktor Stayer, 18 KM, odlično ohranjen in v voznem stanju. Franc Gaber, Cerovec 17.

ZASTAVO 101, letnik 76, zelo ugodno prodam ali zamenjam za Z-750. Tel. 28-383.

PRODAM pohištvo za dnevno sobo. Mirko Malek, Ulica V. prekom. brig. 4, Celje.

UGODNO prodam moped Avtomatik 3 m. Lubej, Čopova 23, Celje.

ODLIČNO Škodo 110 R - coupe, letnik 80, prodam. Inf. na tel: (063) 24-641.

PRODAM dobro ohranjeno peč za centralno kurjavo moči 25.000 cal. Inf. po 14. uri na tel. 770-147.

PRODAM globok žametni otroški voziček, modre barve in dobro ohranjen. Cena 1500 din. Srše, Okrogarjeva 7, Celje.

WALKMAN ugodno prodam. Naslov: Hribernik, Juršičeva 9, Celje.

PRIKOLICO za osebni avto, nosilnost 800 kg, prodam. Koh, Kraigherjeva 6, Celje.

FIAT 126 P, letnik 80, prodam. Skale, Malgajeva 10, Celje.

PRODAM kombinirano kotno omaro, dolžina 4,5 m, večina zaprtih elementov. Metka Flander, Debro 48c, Laško.

PRODAM suhe hrastove plohe 55 mm ali jih zamenjam za govedo. Rudi Krajnc, Brezje 13, Dobje pri Planini.

PRODAM TAM 110, kiper, letnik 80, Polde Lešek, Košnica 38a, Celje, tel. 730-255.

ZASTAVO 101 M, letnik 79, 48.000 km, temno modre barve, ugodno prodam. Inf. po tel: (063) 21-387 od 15. do 17. ure.

PRODAM lovsko puško CSR BOCK, kal 12/7 × 57 R. Menjalne cevi 12/12 in daljnogled. Milan Selčan, Prebold 24.

DOBRO ohranjeno 120 basno harmoniko Melodija prodam. Matko, Dobrova 15.

ZASTAVO 750, letnik 69, z manjšim popravilom vozen, neregistriran, prodam. Ponudbe pod »1,5 M«

PRAŠIČA za zakol prodam. Grad, Runtole 3, Škofja vas.

PRODAM dobro ohranjeno harmoniko Melodija, 96 basov. Vešligaj, Kompole 6a, Štore.

PRODAM vinograd v Dramljah – Sv. Uršula. Edvard Jager, Ljubljanska 64, Celje.

PRODAM električni štedilnik na 4 plošče s pečico in peč na olje EMO 6. Inf. na tel: 35-770, Ulica frankolovskih žrtev 13, Zg. Hudinja.

PRODAM 1 fazni elektromotor 2 KM, 2800 obratov. Ljubečna 50, tel. 24-991.

STANOVANJE – starejše, 65 m² kletnimi prostori, vrtom, in garažo prodamo zaradi novogradnje. Vseljivo jeseni 83. Lokacija med Celjem in Žalcem. Prednost imajo zdomci. Anton Pungaršek, Dobriša vas 57, 63301 Petrovče.

PRODAM lepo preprogo 3,50 × 2,50 za 4500 din. Tel. 28-169 od 17. ure dalje.

PRODAM parcelo 40 a ob asfaltni cesti in avtobusni postaji. Inf. dobite pri Ivanu Grajžl, Proseniško, pošta Šentjur.

GRUNDING center, nov, prodam. Zdenko Verdev, Košnica 29a.

Z 101-80, dobro ohranjen, prodam. Zorko, Štore 142.

UGODNO prodam R 4 karambolirani (prednji del), letnik 78. Anton Brečko, Krajnčica 49, Šentjur.

PRODAM novo motorno žago Stihl in brusilni stroj 1850 W. Stane Zimšek, Štore 180 (Kresnike).

PRODAM traktor Ursus 335, star 3 leta. Zvonko Gaber, Zlateče 7, Šentjur pri Celju.

PRODAM traktor IMT 540 s kabino, malo rabljen. Jože Brglez, Cesta v Šmartno 2, Vojnik.

Prodam glasbeni center Gorenje 2 × 60 W. Ivan Dečman, C. Miloša Zidanška, Šentjur.

PRODAM Zastavo 101 L, letnik 78. Ogled od 15. do 17. ure. Šinko, Dečkova 52.

PRODAM Renault TLS 4, letnik 82, leva prednja stran karambolirana, cena okrog 7 M. Motorno žago, stihl 0,50 in Pony express. Oskar Pasarič, Podgorje 21, Šentjur.

PRODAM 210 L akvarij, dobro ohranjen, s stojalom in komplet priključke, ter veliko tropskih rib. Možna takojšnja namestitev. Bojan Manenica, Reka 32, Laško.

PRODAM dobro ohranjen krznen plašč, črn, ovčka, po ugodni ceni. Ogled pri krznarju Pavlič, Zidanškova ul.

PRODAM peč na trdo gorivo, Martin Hauptman, Babno 19, Celje.

PRODAM kvaliteten švicarski električni oljni radiator Forster 14, rebrni, za 9000 din in mini peč na olje za 1000 din. Kersnikova 46a.

KUPIM

KUPIM za Spačka: desna sprednja in zadnja vrata ter pokrov motorja, vse v dobrem stanju. Tel. 22-426.

KUPIM manjše novejše stanovanje v Celju. Šifra: GOTOVINA.

RABLJEN traktor Pasqualli kupim. Alojz Krepek, Dvorjane 42, 62241, Sp. Duplek.

KUPIM stroj za Škodo tip 110 L. Marjan Slapšak, Kanjuce 23, Štore.

KUPIM starejšo hišo, možnost popravila, z malo zemlje. Ponudbe pod šifro: STARA HIŠA.

STANOVANJA

SOBO, centralno ogrevano, oddam poštenemu moškemu. Ponudbe pod: »PREDPLAČILO«.

IŠČEM sobo, ogrevano, samska, v centru Celja ali bližnji okolici. Šifra: »CELJE«.

NUJNO rabim stanovanje ali garsonjero v Celju. »Uslužbenka«

PRAZNO ali opremljeno sobo v Celju išče poštena Slovenka, ki plača tudi tri mesece vnaprej. Ponudbe pod šifro: NUJNO.

POŠTENA tričlanska družina išče stanovanje v Šentjurju. Šifra: NOVEMBER.

NUJNO iščem sobo v Celju. Milan Sovilj, Plečnikova 4, Celje.

DVOINPOLSOBNO stanovanje v Laškem zamenjam za enoinpolsobno ali dvosobno v Celju. Šifra: NOVEMBER.

ODDAM stanovanje v hiši v Celju za predplačilo. Kličite tel. (061) 344-061, int. 245.

RAZNO

INSTRUIRAM angleščino in nemščino. Ponudbe: »ZA VSE POLE«.

V VARSTVO sprejmem otroka. Matko Cokan, Dobrova 15.

NUJNO rabim posojilo 20.000 din. Vrnem zanesljivo v treh mesecih. Šifra: JAMSTVO.

ZA VARSTVO 10 mesečnega otroka iščemo varstvo na domu. Plačilo po dogovoru. Ponudbe na tel. 22-105, Seničar, od 19. ure dalje.

Ljubitelju domačih živali podarim lepega psa. Moše Pijade 8, Celje.

SOZD MERX
KMETIJSKI KOMBINAT ŠENTJUR
DSSS

razpisuje
po sklepu delavskega sveta TOZD prosta dela in naloge

VODJA RAČUNOVODSKE SLUŽBE

Kandidati morajo poleg splošnih pogojev za opravljanje del in nalog vodja računovodske službe izpolnjevati še naslednje:
1. da imajo visokošolsko izobrazbo ekonomsko finančne smeri in 3 leta delovnih izkušenj pri izvrševanju vodilnih del in nalog;
2. da imajo višjo šolo iste smeri in 5 let delovnih izkušenj pri izvrševanju vodilnih del in nalog;
3. da imajo ustrezne moralno politične vrline.

Prijave s priloženimi dokazili o izpolnjevanju razpisnih pogojev pošljite v 15 dneh na naslov: Kmetijski kombinat Šentjur – razpisna komisija.

OGLAS V NOVEM TEDNIKU JE POT K USPEHU

VSAK ČETRTEK NOVI stop
POGLEJMO SI V OČI!

ZAHVALA

Ob bolezni se najtopleje zahvaljujem za nesebično pomoč in nego **doktorju DJURIČU** in **medicinski sestri Tamari** iz Zdravstvenega doma Žalec.

pacient MATO LAŽETA

ZAHVALA

Ob boleči izgubi naše drage žene mame, hčerke in se

GIZELE SKOČI

se iskreno zahvaljujemo vsem, ki ste z nami sočustv darovali cvetje in jo pospremili na njeni zadnji poti. tov. Pešakovi za izbrane besede slovesa, pevcem in d niku za zadnji obred. Posebno se zahvaljujemo poklic silski brigadi iz Celja in tov. Jožetu Šekošaku.

V imenu sorodstva

mož Mirko s hčerkama.

SAMOUPRAVNA STANOVANJSKA SKUPNOST OBČINE ŠMARJE PRI JELŠAH

razpisuje
na podlagi 11. čl. Pravilnika o pogojih in merilih pridobitev posojil iz združenih sredstev vzajemn v občini Šmarje pri Jelšah

ponovljeni V. natečaj in VI. natečaj

za pridobitev stanovanjskega posojila za gradn prenovo stanovanj in stanovanjskih hiš v zasebn sti.

1. Natečajni znesek ponovljenega V. natečaj 4,189.522 din.
Natečajni znesek VI. natečaja je 5,032.992 din.
Po sklepu skupščine Samoupravne stanovan skupnosti se sredstva obeh natečajev združijo in šajo 9,222.514 din.

2. Za posojilo po tem natečaju lahko zaprosijo:
– delavci, upokojenci oziroma drugi upravičenci in 20. člena pravilnika o pogojih in merilih za prid tev posojil iz združenih sredstev vzajemnosti, ki z žujejo sredstva vzajemnosti pri SSS Šmarje pri šah;
– če so v letih 1980, 1981 in 1982 s poslovnim sod vanjem z banko pridobili posojilo za stanovan gradnjo oziroma prenovo stanovanjske hiše al imajo stanovanjsko hišo zgrajeno do zaključene gradbene faze.
Posojilo znaša največ do 40% od vrednosti stan dnega stanovanja in je odvisna od višine mesečn skupnega dohodka na družinskega člana v letu 1 Cena m² standardnega stanovanja s komun opremo je din 17.000.
Standardno stanovanje je 90 m² za 4-člansko dru in se za vsakega nadaljnjega člana poveča najve 15 m².

3. Lastna udeležba je do 55% vrednosti standar ga stanovanja in je odvisna od višine mesečn skupnega čistega dohodka na člana družine v 1981. Za lastno udeležbo delavca se štejejo pos na podlagi namenskega varčevanja za stanovan graditev pri banki, stanovanjsko posojilo, ki izvir kakšnega drugega sodelovanja z banko, mate vloženo delo delavca in druga dokazljiva vlaganj izgradnjo stanovanjske hiše.

4. Kriteriji za določitev prednosti za pridobitev p jila so:
– stanovanjske razmere prosilca in njegove dru
– zdravstvene in socialne razmere v družini pros in skupni dohodek na družinskega člana,
– gradnja oziroma nakup stanovanja v okviru usm jene stanovanjske gradnje.

5. Prošnja za stanovanjsko posojilo mora vsebo
– osebne podatke delavca (ime, priimek, rojstne datke, poklic zaposlitev, podatke o dohodku na ž žinskega člana),
– podatke o stanovanjskih razmerah
– višino zaprošenega posojila in namen uporab
– predračunsko vrednost gradnje, rekonstrukcij kupnine,
– dokazilo o zagotovljeni lastni udeležbi oziro tem, da je že zgradil objekt do zaključene IV. gra ne faze,
– podatke o kreditni sposobnosti prosilca.

6. Posojilo se odobri za dobo od 8 do 20 let, odv od višine mesečnega skupnega čistega dohodk družinskega člana, po 4% obrestni meri in se vra mesečnih obrokih. Mesečna anuiteta se po petih odplačevanja poveča za 12,5%, po 10 letih pa š 12,5% prve anuitete.

7. Vlogo in dokumentacijo k vlogi je vložiti do 11 1982 pri Skupni strokovni službi SIS gospodar dejavnosti občine Šmarje pri Jelšah na pose obrazcih, ki so na razpolago pri tej službi.

8. Rezultat natečaja bo objavljen v 30. dneh po p ku roka za vlaganje vlog na oglasni deski Samoup ne stanovanjske skupnosti in pri združevalcih s stev vzajemnosti.

Informacije v zvezi s tem natečajem daje Sku strokovna služba SIS gospodarskih dejavnosti ob Šmarje pri Jelšah, telefon 821-105.

ZAHVALA

Ob boleči izgubi moža, ata in starega ata

ANTONA OJSTERŠKA

se zahvaljujemo za vso pomoč, tolažilne besede, darovano cvetje in spremstvo na zadnji poti delavcem NIVO Celje, Avto Celje, KOP Šentjur, SOZD MERX – DO Blagovni center – TOZD Transport in Agropromet, Zveze šoferjev in avtomehanikov Celje ter vsem sorodnikom, sosedom, prijateljem in znancem, župniku za opravljen obred in govornikom.

Žena Angela, sinovi Jože, Zvonko in Albin z družinami

ZAHVALA

Ob mnogo prerani izgubi našega očeta, sina in brata

FRANCA PRIVŠKA-KONŠTANTINA

iz Gornje vasi pri Preboldu,

se iskreno zahvaljujemo vsem sorodnikom, sosedom, prijateljem in soborcem Jurčkove linije, ki ste ga pospremili na njegovi zadnji poti, mu darovali vence in cvetje, ter izrazili sožalje. Posebna zahvala Gasilskemu društvu Gornja vas, godbi in pevcem, govornikom za ganljive besede, TT Prebold za izkazano pomoč. Še posebna zahvala dr. Dolinarju in osebju na njegovem oddelku za nego in pomoč v težkih trenutkih.

Žalujoči njegovi:

hčerka Milica, mama, brat in sestri z družinami.

TV SPORED

LJA, 24. 10.

POROČILA (Lj)
ŽIV ŽAV, otroška matineja (Lj)
ČLOVEKOVA GLASBA: Novi glasovi (Lj)
TV KAŽIPOT (Lj)
Zagreb: SVETOVNI POKAL V GIMNASTIKI, finale na orodju (moški posamezno), prenos (do 14.00/30) (Zg II, Lj)
POROČILA (Lj)
FRANKESTEIN USTVARI ŽENSKO, angleški film (Lj)
625, oddaja za stik z gledalci (Lj)
ŠPORTNA POROČILA (Lj)
DOBER DAN, SVET, posnetek prireditve iz Stockholma ob Dnevu Združenih narodov (Lj)
RISANKA (Lj)
CIK CAK (Lj)
TV IN RADIO NOCOJ (Lj)
ZRNO DO ZRNA (Lj)
TV DNEVNIK (Lj)
VREME (Lj)
PROPAGANDNA ODDAJA (Lj)
Božo Šprajc: ANTE, 1. del nadaljevanke (Lj)
ŠPORTNI PREGLED (Bgd)
ČLOVEK BREZ MEJA: Kdo ve zakaj, dokumentarna serija (Lj)
POROČILA (Lj)

jniki II. TV mreže:

ROKOMETNI ČETVEROBOJ NARODOV (ž)
JUGOSLAVIJA : ČSSR, posnetek iz Varaždina (Zgb II)
SVETOVNI POKAL V GIMNASTIKI, finale na orodju (ženske posamezno), prenos (slov. kom) (Zgb II, Lj II)
BALETNA ODDAJA (Zg II)
VARAŽDINSKI BAROČNI VEČERI '82: Koncert komornega orkestra Bolšoj teatra (Zgb II)
REPORTAŽA Z NOGOMETNE TEKME DINAMO (Zgb) : PARTIZAN (Zgb II)
TV DNEVNIK (Zgb III, Skp)
JAZZ NA EKRANU (Sa II)
VČERAJ, DANES, JUTRI (Zgb II)
BERLIN-ALEXANDERPLATZ, zahodnonemška nadaljevanka (do 22.10) (Zgb II)

EDELJEK, 25. 10.

TV V ŠOLI: TV koledar, Nepozabi: Mišo Dragišić, Slovenščina, Odmor, Pesmi in zgodbe za vas, A. Puškin: BAJKA O RIBIČU IN RIBICI, Poročila, Arhitektura v kamnu in lesu (Zgb)
TV V ŠOLI: Namesto odmora Risanka, Zemljepis, Mali program, Risanka, Iz arhiva šolske TV, Zadnje minute (do 12.05) (Bgd)
KMETIJSKA ODDAJA TV NOVI SAD (Lj)
POROČILA (Lj)
POVEZAVE, angleška poljudnoznanstvena serija (Lj)
KRUH SKOZI STOLETJA, izobraževalna serija (Lj)
OBZORNIK (Lj)
Z MLADIMI TALENTI, mladinska oddaja (Pr)
RISANKA (Lj)
CIK CAK (Lj)
ZRNO DO ZRNA (Lj)
TV DNEVNIK (Lj)
VREME (Lj)
PROPAGANDNA ODDAJA (Lj)
35 mm – FILMSKA DELAVNICA (Lj)
V ZNAMENJU (Lj)

Oddajniki II. TV mreže:

17.25 TV DNEVNIK (N. Sad)
17.45 ŠOLA ZA JUNAKE: Milan Radić-Miš (Bgd I)
18.00 »CEPELEPELETILICA«, otroška zabavno glasbena oddaja (Bgd I)
18.15 BEG, izobraževalna oddaja (Bgd I)
18.45 B. Kantušar: KRESNA NOČ, balet (samo za Lj II) (Lj II)
19.00 ŠPORTNI GRAFIKON (Sa II)
19.30 TV DNEVNIK (Zgb II, N. Sad)
20.00 ZNANOST (Bgd II)
20.45 ZAGREBŠKA PANORAMA (Zgb II)
21.05 »PARNI VALJAK«, ponovitev zabavno glasbene oddaje (do 21.50) (Zgb II)

TOREK, 26. 10.

8.35 TV V ŠOLI: TV koledar, Bitka na Neretvi, LR Kitajska, Odmor, Dnevnik 10, Poročila, Muzej hrvaških arheoloških spomenikov (Zgb)
10.35 TV V ŠOLI: Namesto odmora, Risanka, Književnost in jezik, Mali program, Risanka, Glasbena vzgoja, Zadnje minute (do 12.05) (Zgb I, Bgd)
16.00 ŠOLSKA TV. Plavanje II, Stroji, ki vodijo tovarne, Od žetve do mlačve (Lj)
17.15 POROČILA (Lj)
17.20 LOLEK IN BOLEK poljska risana serija (Lj)
17.30 PUSTOLOVŠČINA, otroška serija V Beograd (Lj)
18.00 LJUDSKA GLASBILA IN GODCI NA SLOVENSKEM: Žvegla (Lj)
18.25 OBZORNIK (Lj)
18.40 MOSTOVI HIDAK (Lj)
18.55 KNJIGA (Lj)
19.10 RISANKA (Lj)
19.15 CIK CAK (Lj)
19.24 TV IN RADIO NOCOJ (Lj)
19.26 ZRNO DO ZRNA (Lj)
19.30 TV DNEVNIK (Lj)
19.55 VREME (Lj)
19.47 PROPAGANDNA ODDAJA (Lj)
20.00 ODPRTO ZA USTVARJALNOST (Lj)
20.40 PROPAGANDNA ODDAJA (Lj)
20.45 A, Döblin: BERLIN-ALEXANDERPLATZ, zah. nemška nadaljevanka (Lj)
21.45 V ZNAMENJU (Lj)

Oddajniki II. TV mreže:

15.50 TV DNEVNIK (N. Sad)
16.10 MI IN TV, otroška oddaja (Pr)
16.40 PJ V KOŠARKI BOSNA : CIBONA, prenos (slov. kom) (Sa I, Lj II)
18.15 ODPRTA KNJIGA (Bgd I)
18.45 PRIJATELJI GLASBE (Zgb I)
19.30 TV DNEVNIK (Zgb II, Sa)
20.00 ZABAVA VAS BENNY HILL (Zgb II)
20.50 ČAS PODVIGOV, dokumentarna oddaja (Sa II)
21.40 ZAGREBŠKA PANORAMA (Zgb II)
21.55 EN AVTOR, EN FILM – Krsto Papić: NAJ SE SLIŠI ŠE NAŠ GLAS (do 22.15)

SREDA, 27. 10.

8.35 TV V ŠOLI: TV koledar, Pogozdovanje in zaščita gozda, Medjimurje, Odmor, Uganke, Poročila, Po sledeh partizanskih narodnih pesmi, Risanka (Zgb)
10.35 TV V ŠOLI: Namesto odmora, Risanka, Predšolska vzgoja, Mali program, Risanka, Telesna vzgoja, Zadnje minute (do 12.05) (Bgd)
17.30 POROČILA (Lj)
17.35 CICIBAN, DOBER DAN
17.55 SAMO KATKA, poljska otroška nadaljevanka (Lj)
18.25 OBZORNIK (Lj)
18.40 OD VSAKEGA JUTRA RASTE DAN: Tržič (Lj)
19.10 RISANKA (Lj)
19.15 CIK CAK (Lj)
19.24 TV IN RADIO NOCOJ (Lj)
19.26 ZRNO DO ZRNA (Lj)
19.30 TV DNEVNIK (Lj)
19.55 VREME (Lj)
19.57 PROPAGANDNA ODDAJA (Lj)
20.00 FILM TEDNA: GREŠNO ŽIVLJENJE FRANČIŠKA BULE, poljski film (Lj)
21.40 V ZNAMENJU (Lj)

ČETRTEK, 28. 10.

8.35 TV V ŠOLI: TV koledar, Na perutninski farmi, Jedrska revolucija, Odmor, Matematika, Poročila, Človekovo telo (Zgb)
10.35 TV V ŠOLI: Namesto odmora, Risanka, Združeni narodi, Kako naj…, Risanka, Kolariču-Paniču, Zadnje minute (do 12.05) (Bgd)
15.55 ŠOLSKA TV: Plavanje II, Stroji, ki vodijo tovarne, Od žetve do mlačve (Lj)
17.10 POROČILA (Lj)
17.15 ZBIS – L. Suhadolčan: PIKO DINOZAVER (Lj)
17.30 ZAPISI ZA MLADE: Janez Bitenc (Lj)
18.00 MOZAIK KRATKEGA FILMA: KOLESARJENJE (del. naslov) ameriški športni film (Lj)
18.25 OBZORNIK (Lj)
18.40 NA SEDMI STEZI (Lj)
19.10 RISANKA (Lj)
19.15 CIK CAK (Lj)
19.24 TV IN RADIO NOCOJ (Lj)
19.26 ZRNO DO ZRNA (Lj)
19.30 TV DNEVNIK (Lj)
19.55 VREME (Lj)
19.57 PROPAGANDNA ODDAJA (Lj)
20.00 GLASBENI ČETRTEK (Lj)
21.00 PORTRETI: Angela Jenčič-Jankova (Lj)
21.35 V ZNAMENJU (Lj)

Oddajniki II. TV mreže:

17.25 TV DNEVNIK (N. Sad)
17.45 TRNJEVA TRDNJAVA, otroška serija (N. Sad)
18.15 ŠOLA ZELENEGA NAČRTA (Sa I)
18.45 HUMOR VOJVODINE (N. Sad)
19.30 TV DNEVNIK (Zgb II, Tg)
20.00 KINO OKO (Bgd II)
PO IZBIRI (do 22.30) (Bgd II)

PETEK, 29. 10.

8.55 TV V ŠOLI: TV koledar, Francoščina, Odmor, Uganke, Poročila, Glagolica (Zgb)
10.35 TV V ŠOLI: Namesto odmora, Risanka, Svet okoli nas, Risanka, Mali program, Risanka, Izobraževalna reportaža, Zadnje minute (do 12.05) (Bgd)
17.20 POROČILA (Lj)
17.25 PRVI CVETOVI, otroška serija TV Skopje (Lj)
17.55 DOMAČI ANSAMBEL: S pesmijo pri Ahačičevih (Lj)
18.25 OBZORNIK (Lj)
18.40 BISTRE VODE: Sana (Lj)
19.10 RISANKA (Lj)
19.15 CIK CAK (Lj)
19.24 TV IN RADIO NOCOJ (Lj)
19.26 ZRNO DO ZRNA (Lj)
19.30 TV DNEVNIK (Lj)
19.55 VREME (Lj)
19.57 PROPAGANDNA ODDAJA (Lj)
20.00 FANTJE S HILL STREETA, ameriška nadaljevanka (Lj)
20.50 PROPAGANDNA ODDAJA (Lj)
20.55 NE PREZRITE (Lj)
21.10 SPREMLJAJMO – SODELUJMO (Lj)
21.20 NOČNI KINO: RAZVAJENI OTROCI, francoski film (Lj)
23.10 POROČILA (Lj)

SOBOTA, 30. 10.

8.05 POROČILA (Lj)
8.10 LOLEK IN BOLEK poljska risana serija (Lj)
8.20 ZBIS – L. Suhadolčan: PIKO DINOZAVER (Lj)
8.35 PRVI CVETOVI, otroška serija TV Skopje (Lj)
9.05 SAMO KATKA, poljska otroška nadaljevanka (Lj)
9.35 PUSTOLOVŠČINA, otroška serija TV Beograd (Lj)
10.05 POVEZAVE, poljudnoznanstvena serija (Lj)
10.55 POZDRAVLJENA, MAKEDONIJA (Lj)
11.10 VČERAJ… ZA JUTRI: Vsi za enega, dokumentarna serija (Lj)
11.40 POROČILA (do 11.45) (Lj)
13.55 Osijek: NOGOMET OSIJEK : ŽELJEZNIČAR, prenos (Zgb, Lj)
15.55 POROČILA (Lj)
16.00 BITKA ZA BILLYJEV RIBNIK, angleški mladinski film (Lj)
16.55 Titograd: KOŠARKA BUDUČNOST : ZADAR, prenos (Tg, Lj) v odmoru PROPAGANDNA ODDAJA
18.25 NAŠ KRAJ: Žalec (Lj)
18.40 CICIBAN, DOBER DAN: Pikapolonica (Lj)
19.00 ZLATA PTICA – Miškolin: VISOKA ŠOLA (Lj)
19.10 RISANKA (Lj)
19.20 CIK CAK (Lj)
19.24 TV IN RADIO NOCOJ (Lj)
19.26 ZRNO DO ZRNA (Lj)
19.30 TV DNEVNIK (Lj)
19.55 VREME (Lj)
19.57 PROPAGANDNA ODDAJA (Lj)
20.00 NAŠE 19. SREČANJE (Lj)
21.15 MODNI UTRINKI (Lj)
21.20 ZRCALO TEDNA (Lj)
21.35 NAGRADA ZA SUNDANCEOVO DEKLE, ameriški film (Lj)
23.10 POROČILA (Lj)

Velika izbira plošč in kaset vam je na voljo v prodajnih enotah KOVINOTEHNE – TOZD TEHNIČNA TRGOVINA CELJE

LESTVICA ZABAVNIH MELODIJ

1. DA DA DA – TRIO
2. ABRACADABRA – STEVE MILER BAND
3. ČAKAM – VLADO KRESLIN
4. KAROCA – OLIVER DRAGOJEVIĆ
5. MEMORY – BARBRA STREISAND

KUPON
za lestvico zabavnih melodij

Glasujem za pesem _____

izvajalec _____

Ime, priimek, naslov _____

Prodajalna MELODIJA v Cankarjevi ulici v Celju vam nudi bogat program plošč in kaset.
Prodajalna MELODIJA – TDO »TEKO« Celje – SOZD MERX

LESTVICA DOMAČIH MELODIJ

1. ŽELIM TI VSE NAJBOLJŠE – MARIJA AHAČIČ POLAK
2. KAKO SEM SE UJEL – SLAK
3. GORSKE ROŽE – SLOVENIJA
4. NOČ NA PLESU – MUŽENIČ
5. ZDRAVICA VESELI DRUŽBI – ALPSKI KVINTET

KUPON
za lestvico domačih melodij

Glasujem za pesem _____

izvajalec _____

Ime, priimek, naslov _____

Nagrajenca: Andreja Zajc, Aškerčeva 11, Celje
Anica Teržan, Občinska konferenca SZDL Žalec

Pišite na naslov: Novi tednik – Radio Celje, Trg V. Kongresa 3a, Celje
Lestvica domačih melodij je na sporedu vsak ponedeljek ob 17.15, lestvica zabavnih melodij pa vsako soboto ob 17.15.
Vsakič nagrada velika plošča, ki jo izžrebanci dvignejo v prodajalni MELODIJA

RADIO CELJE

ETRTEK, 21. 10.: 8.00 Poročila, 8.05 Dopoldne z vami (vmes ob 9.00 oročila), 10.00 Zaključek sporeda, 15.30 Obvestila, 15.45 Zabavni glos, 16.00 Kronika, 16.15 Čestitke in pozdravi, 16.30 V živo: Vse o TDF, 00 Zaključek sporeda.

ETEK, 22. 10.: 8.00 Poročila, 8.05 Petkov mozaik (vmes ob 9.00 Poroila), 9.30 Žveplometer, 10.00 Zaključek sporeda, 15.30 Obvestila, 16.00 oročila, 16.05 Čestitke in pozdravi, 16.45 Zabavni globus, 17.00 Kronika, 15 Glasbo vam izbira, 17.45 Turistična oddaja, 18.00 Zaključek sporeda.

OBOTA, 23. 10.: 8.00 Poročila, 8.05 Kuharski kotiček, 8.35 Koledar reditev, 9.00 Poročila, 9.05 Jugotonov express, 9.35 Filmski sprehodi, 00 Zaključek sporeda, 15.30 Obvestila, 15.45 Športna sobota, 16.00 oročila, 16.05 Čestitke in pozdravi, 17.00 Kronika, 17.15 Lestvica zabavh melodij, 17.30 Kulturni feljton, 17.45 Zabavni globus, 18.00 Zaključek oreda.

EDELJA, 24. 10.: 10.00 Poročila, 10.10 Obvestila, 10.30 Predstavljamo m, 10.45 Kekčevi prijatelji, 11.00 Vedri zvoki, 11.15 Zabavni globus, 30 Kmetijska oddaja, 12.00 Čestitke in pozdravi, 13.00 Poročila, 13.05 eplometer (ponovitev), 13.30 Literarna oddaja, 13.45 Iz domačih logov, 00 Zaključek sporeda.

NEDELJEK, 25. 10.: 8.00 Poročila, 8.05 Športno dopoldne (vmes ob 00 Poročila), 10.00 Zaključek sporeda, 15.30 Obvestila, 16.00 Poročila, 05 Čestitke in pozdravi, 16.30 Reportaža, 16.45 Zabavni globus, 17.00 onika, 17,15 Lestvica narodno-zabavnih melodij, 17.30 Športni pregled, 45 Glasbene novosti, 18.00 Zaključek sporeda.

OREK, 26. 10.: 8.00 Poročila, 8.05 Dopoldne z vami (vmes ob 9.00 oročila), 9.45 Esperanto, 10.00 Zaključek sporeda, 15.30 Obvestila, 16.00 oročila, 16.05 Čestitke in pozdravi, 16.30 Iz delovnih organizacij, 16.45 abavni globus, 17.00 Kronika, 17.15 Iz arhiva resne glasbe, 17.45 Odevi, 18.00 Zaključek sporeda.

REDA, 27. 10.: 8.00 Poročila, 8.05 Dopoldne z vami (vmes ob 9.00 oročila), 9.30 Koledar prireditev, 10.00 Zaključek sporeda, 15.30 Obvesila, 16.00 Poročila, 16.05 Čestitke in pozdravi, 16.30 Za delavce iz tskih republik, 16.45 Zabavni globus, 17.00 Kronika, 17.15 Glasbene porednice, 17.30 Aktualno, 17.45 Iz zakladnice zborovske glasbe, 18.00 aključek sporeda.

POKLICNA GOSTINSKA ŠOLA CELJE
Celje, Ul. 29. novembra 12

Razpisuje
študij ob delu za poklic

KUHAR – NATAKAR.

POGOJI:
Končana osnovna šola
2 leti delovne prakse v gostinstvu
Starost nad 18 let.

Prijave sprejemamo takoj, s poukom bomo pričeli 2. novembra 1982.

Ob prijavi je potrebno predložiti akontacijo v višini 2.000 dinarjev, spričevalo o končani osemletki in izjavo o plačilu šolnine.

ROJSTVA

CELJE

Rodilo se je 23 dečkov in 28 deklic.

SLOVENSKE KONJICE

Rojenih je bilo 5 deklic in 4 dečki.

POROKE

CELJE

Poročili so se štirje pari, od teh: STARC Maks in HRNIČ Darinka oba iz Radeč, JOLDIĆ HAMZALIJA iz Dobrne in VERTNIK Lidija iz Slovenskih Konjic.

SLOVENSKE KONJICE

Poročili so se: ŽIBERT Franc iz Zagorja ob Savi in OČKO Ana iz Dobrave pri Slovenskih Konjicah, JELENKO Dušan iz Zreč in ROZMAN Kristina iz Skomarja, RUPNIK Alojz iz Zemuna in JELENKO Sonja iz Zreč, ŠOJČ Rojko iz Vitanja in GAČNIKAR Brigita iz Velenja.

SMRTI

CELJE

Umrli so: PETELIN Nevenka, 36, Celje, SOREC Silvester, 63, Kompole, BEK Johana, 91, Velike Rodne, JAMŠEK Jožef, 61, Razbor, VORNEKAR Marjan, 23, Laško, FILIPIČ Ljudmila, 54, Celje, KOCIJANČIČ Franc, 77, Celje, SENTOČNIK Paulina, 71, Zlateče, KOHNE Alojzija Ivana, 58, Celje.

SLOVENSKE KONJICE

Umrli so: MAJŠLER Mihael, 42, Sp. Grušovje, RIHTARŠIČ Mihael, 74, Slovenske Konjice, ŠELIH Jošefa, 80, Dobrava pri Konjicah, ARTIČ Karl, 43, Tepanjski vrh.

DEŽURSTVA

ZDRAVSTVENI DOM

Dežurstvo med tednom: pomožni zdravnik od 14. do 20. ure, glavni zdravnik od 15. ure do 6. ure naslednjega dne. Ob nedeljah je dežurstvo od 12. ure do naslednjega dne do 6. ure zjutraj, ob praznikih pa od 6. do 7. ure naslednjega dne.

LEKARNE CELJE

Neprekinjeno dežurstvo ima lekarna CENTER v Stanetovi ulici 13 a, Celje.

TRGOVINE

V tednu od 18. do 23. oktobra je dežurna samopostrežba ŠOČA v Stanetovi ulici vsak dan do 20. ure. V tednu od 25. do 30. oktobra pa bo dežurna samopostrežba CENTER v Stanetovi ulici.

Poiščite v… LABODU

Prodajalna Labod v Celju ima tokrat bogato zalogo ploščic prve, druge in tretje kvalitete različnih proizvajalcev. Razen tega imajo dobro izbiro plastičnih cevi za kanalizacijo ter raznih keramičnih izdelkov za sanitarije.

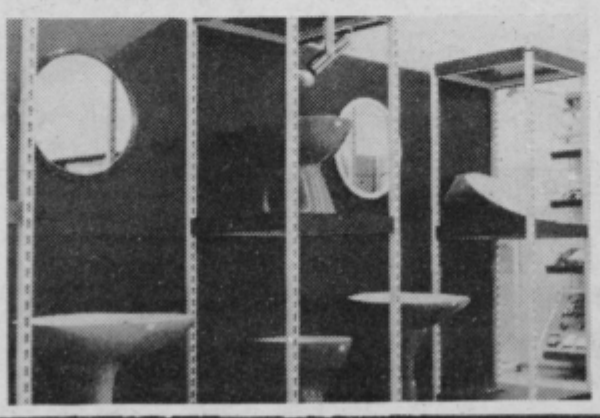

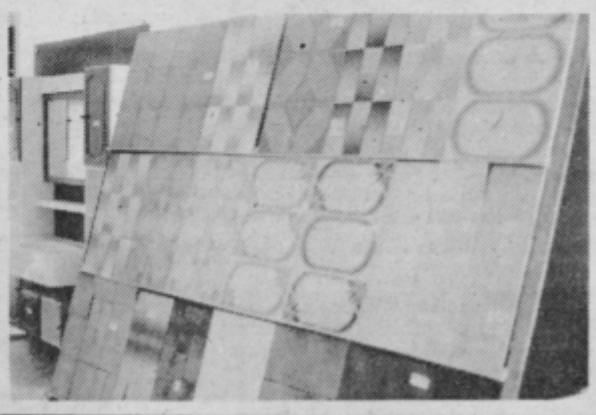

kovinotehna tozd tehnična trgovina

100 LET URŠKE KRUMPAK

DELO ZA UTEHO

Bolna in od avgusta letos zaradi bolečin v nogah priklenjena na posteljo, je v soboto, 16. oktobra praznovala svoj stoti rojstni dan Urška Krumpak iz Laš pri Mestinju. A bolezen ji ni zameglila spomina in ne vzela hudomušnosti, ki je tako značilna zanjo. Ko jo je hčerka Alojzije Mahanjčeve, ki že 24 let skrbi zanjo vprašala, če je nam novinarjem, ki smo jo obiskali, tudi katero zapela, je rekla: »Saj bi jim, pa mi niso nič rekli, naj jim pojem. Sama od sebe pa tudi nisem hotela začeti...«

Urška Krumpak je bila rojena na Hajnskem, kjer je imela majhno domačijo. Na njej je živela z možem in sinom edincem. A nesreča ji ni prizanašala. Leta 1942 ji je umrl mož, po vojni, leta 1946, pa še sin edinec. Komaj osemnajstletnega je pred materinimi očmi ubil po nerodnosti sprožen strel najboljšega prijatelja.

Tako je ostala Urška čisto sama s svojo veliko bolečino. Da bi jo vsaj malo umilila, je vzela k sebi mladega fanta, Antona Mahajnca, ki se je zatem poročil in ostal z Urško vse do danes. Vsa Mahajnčeva družina, Anton, žena Alojzija in njuni trije otroci, so Urško vzeli za svojo mamo in babico. Spoštovali so jo in skrbeli zanjo, posebej dobro pa je Urška shajala z Alojzijo, saj sta se vseskozi odlično razumeli. Prav Alojzija nam je povedala, da Urška še zdaleč ni bila sitna in nergaška starka. Vedno je bila pridna kot mravljica, prijela je za vsako delo, posebej urno pa se je obračala v kuhinji. Še do 94. leta je sekala drva, v kuhinji pa je delala vse do letošnjega poletja.

»Posebej je čislala dobro domačo hrano,« je dejala Alojzija Mahanjc. »Najbolj rada pa je imela Urška jedi, ki so bile pečene v krušni peči. Kruha, kakršnega je ona spekla, pa tako ni znal pripraviti nihče!«

Urška Krumpakova je bila vesela svojega rojstnega dne. Povedala nam je, da bo radostno zvrnila kozarček domačega vina na svoje zdravje in skupaj z gosti tudi katero zapela. Mi pa smo ji seveda rekli srečno in na svidenje spet ob sto prvem rojstnem dnevu!

DAMJANA STAMEJČIČ

CELJANI CELJANOM

ZA VEČJO DRUŽABNOS

Celje se ponaša z vrsto glasbenikov, pevcev, gledaliških igralcev, športnikov in drugih iz tako imenovanega javnega življenja, ki so uspeli tudi v širšem slovenskem in jugoslovanskem prostoru. Marsikdo ne živi več v Celju, se pa rad vrača v naše mesto ob Savinji.

Celjska mladinska organizacija je prišla na idejo, da bi vse te umetnike, kulturne delavce, športnike in izvajalce povabila na prireditev, katere čisti izkupiček so namenili invalidni mladini, oziroma Zavodu za invalidno mladino Celje.

Večina se je vabilu odzvala in tako bo v petek, 22. tega meseca ob 19,30 uri v dvorani Golovec družabna prireditev z naslovom Celjani Celjanom.

V programu, ki bo trajal več kot dve uri, bodo nastopili: Oto Pestner, New Swing Quartet, Tatjana Dremelj, Plesni orkester Žabe, Pepel in kri, Mojmir Sepe, Tadej Hrušovar, Stanka Kovačič, Jože Kores, Majda Petan-Centrih, Volodja Peer, Janez Škof, Pavle Jeršin, Nada Sevšek, Milan Ferlež, Franjo Bobinac, Hinko Haas, KUD Zarja Trnovlje, Plesna skupina CKD Celje, Ansambel Štajerski fantje, ansambel Vikija Ašiča ter znani celjski športniki ter kulturni in družbenopolitični delavci.

Na prireditvi Celjani Celjanom bo Oto Pestner nas pil kot solist in kot član New Swing Quarteta.

S to prireditvijo Občinska konferen ZSMS Celje popest družbeno in zabavno ž ljenje v Celju, hkrati ponovno predstaviti katere posameznike skupine, ki že dalj časa delujejo več v rodne mestu.

BODICE

● Imam občutek, da bi naši gospodarstveniki radi posnemali režiserje filmskih grozljivk.

● Naši energetiki očitno še vedno verjamejo v – perpetuum mobile.

AMADEUS POROČA

Tudi jaz sem ga opazil, tega možaka, ki je sodček s tako iskanim bencinom urno kotalil proti domu. Ubral je pač nekoliko drugačno metodo od večine, ki raje prečrpava iz rezervoarjev.

Zdaj čakam, kdaj bo prvič počilo, kajti bencin je, so me poučili, silno eksplozivna reč – cenovno in zares. Pa tudi z rezervnim domačim sodčkom si kaj dosti in kaj dolgo ne bomo pomagali.

PO JUGOVZHODNI AZIJI

Na sredino dvorišča ga je na vrvi prignal en sam človek in naredil z njih okrog dvorišča nekaj krogov. Medtem so godbeniki igrali na lesene instrumente obredno melodijo. Ljudje so se zbrali v krogu in opazovali. Mesar je z vrvjo rahlo dvignil biku glavo in z dolgim nožem udaril žival po sapniku. Enkrat, dvakrat. Spustil je vrv na nekaj metrov. Smrtno ranjena žival se je začela opotekati v krogu. Iz rane na vratu ji je brizgala kri. Nisem mogel verjeti očem, da žival ni podivjala ali izdavila iz sebe vsaj kakšen glas. Zdelo se je, da je hipnotizirana. Počasi se je zgrudila, se povaljala po tleh in izdihnila.

Mesar ji je najprej odrezal glavo, nakar so mu prišli na pomoč še trije moški. Žival so razdelili na toliko delov, kolikor je bilo trenutno prisotnih skupin sorodnikov. Mešane dele bivoljega mesa so obesili na konec ovijalke in ga vrgli sorazmeren del pred vsako kolibo obiskovalcev. Iz tega mesa, kjer pa higiena ni bila ravno zavidljiva, so si skupine sorodnikov vsaka zase pripravile obredni obrok hrane.

Ostale živali so sproti po potrebi poklali zunaj slavnostnega prostora. Zanimivo je bilo, da so prašičem, še neočiščenim drobovine, najprej na ognju požgali ščetine in jih šele nato odprli in pripravili meso.

Na gostiji je skrbela za prehrano centralna kuhinja, razdeljena na nekaj kolib. V eni so kuhali ogromne količine riža, v drugi so pekli svinjsko meso, v tretji so kuhali govedino in v četrti zelenjavo. Obroki so bili ostro začinjeni, tako da me ni bilo strah, da bi mi v želodcu ostal kakšen bacil.

Dan je minil v opazovanju prihodov novoprišlekov in njihovih darov. Odvijali so se napol govori in molitve v čast pokojnice in zahvale svojcem, umrle na pripravi tako dobre slovesnosti.

Po večerji so začeli samo moški s plesom. Že rahlo omotični od palmovega vina, so se z rahlim poskakovanjem in prestopanjem gibali v krogu in peli ho-ho-ho, he-he-he in haj-haj-haj, večidel z monotonim napevom. Skupinski ples se je zavlekel pozno v noč, dokler ni nevihta prekinila njihovih užitkov.

PIŠE: STANE ŽILNIK 24.

Ves čas med trajanjem prve tridnevne slovesnosti je krsta s pokojnico izpostavljena ležala na nalašč zato postavljenem odru, pokritem, ki se je držal čelne strani na novo zgrajene hiše rumah adat.

Naslednji dan so še bolj popestrile množične skupine prihajajočih sorodnikov z darili. Ljudje se za to priložnost oblečejo najbolje, kar pač premorejo. Novoprišlekom prinesejo lepo oblečena dekleta kavo in neke vrste biskvita, kot znak dobrodošlice.

Prihod vsake skupine naznani zamolkel udarec na gong in žalna glasba. Čez dan se odvijajo razni, ponekod tudi že pozabljeni folklorni običaji.

Po okolici se prijetno razlega zamolkla melodija riževih mlatic. Mlačev riža je, kot sem opazil, zgolj žensko opravilo. V izdolbeno leseno korito nasujejo odtrgano riževo klasje. Mlatijo tako, da izmenično mečejo s koncema bambusove drogove. Ko spusti kol iz ene roke, ga medtem dvigne z drugo roko in naprej. Debelina kolov in jakost sunkov ženic delajo ušesu prijetno ritmično melodijo. Raznolikost melodije pri mlačvi je tudi odlika posameznih vasi. Včasih popestrijo slavnostno vzdušje tudi z bivoljimi borbami, kar je že stara strast Toradžev. Zraven sodijo še denarne stave.

Danes je že tretji dan praznovanja. Živahnost prisostvujočih počasi pojenjuje. Večidel so že vse pojedli. Sorodniki začno odhajati. S sabo odnesejo meso, če ga je slučajno še ostalo.

Popoldan odnesejo svojci umrle krsto v kratkem sprevodu sovaščanov iz vasi. Na bližnjem hribu imajo postavljeno majhno hišico, ki služi za mrliško vežico. Razlika je le v tem, da truplo ostane tam nepokopano še naslednjih enajst mesecev. Ne vem, če ga med tem časom še kaj obiskujejo svojci. In tudi ne vem, čemu ravno enajst mesecev.

Pravi pokop mrliča pride na vrsto torej čez naslednjih enajst mesecev. Tu v Toradži poznajo izviren način pokopavanja mrtvih.

Eden izmed priljubljenih načinov je vstavljanje krste v izklesano votlino v skalni pečini.

Nekaj vasi skupaj ima eno takšno pokopališče, odvisno pač, kjer se nahaja kakšna dovolj velika skalna pečina. Vsaka družina si skleše v skalo svojo grobnico. To je luknja dolga 2–3 m in do 1,5 m² po preseku. Grobnica mora biti oddaljena od tal vsaj tri metre. Takšno delo zahteva precej napora in traja po več let.

Torej ko pride čas pokopa, spravijo krsto navzg grobnice po bambusov stvah. Odprtino zaprej leznimi vrati in zakl Tako je truplo varno divjimi živalmi in tatov mreč pokojnik nese s vse svoje osebne drago sti, kot so zlato in dru kit.

Vsakemu na takšen pokopanemu Toradžu da še mesto na galeriji nih lutk. Namreč tako sproti grobnic je v ska klesana stopnička, ki kot galerija. Nanjo pos leseno lutko naravne ve sti umrlega. Narejene jo biti tako, da so čim podobne pokojniku. vem, kaj pomeni, da vs ke molijo predše izteg roke.

Drugi način pokopa je, da polagajo krste s v podzemske jame. Ta puščajo nezakopane. Č čajno obiščeš tak kraj. deti naokrog polno č ških kosti in kosov razp ga lesa.

O Toradžih pravijo, da jo zato, da bi umrli. To Saj tudi vsi ostali sm živimo zato, da bi umr njih je ta razlika, da se jem življenju trudjo p dovolj premožni, tako imela njihova družin smrti pripravljenega premoženja za priprav ke pogrebne slovesnost

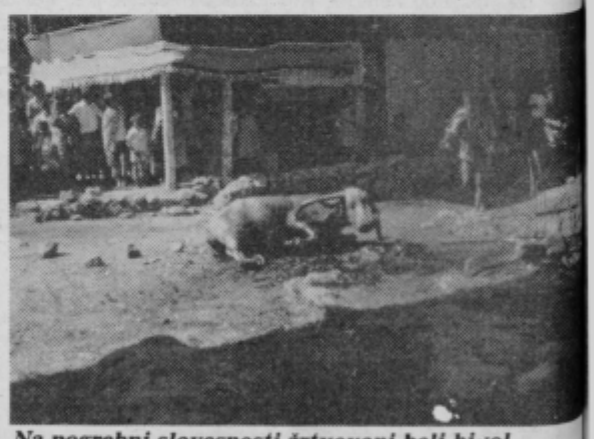

Na pogrebni slovesnosti žrtvovani beli bivol

NOVI tednik 42

NOVI TEDNIK – Glasilo občinskih organizacij SZDL Celje, Laško, Mozirje, Slovenske Konjice, Šentjur, Šmarje pri Jelšah in Žal Uredništvo: Celje, Trg V. kongresa 3 a, poštni predal 161. Naročnina in oglasi: Trg V. kongresa 3 a – Direktor TOZD in gl. ured Boris Rosina, odgovorni urednik Novega tednika in v. d. odgovorni urednik Radia Celje Branko Stamejčič. Redakcija: Mar Agrež, Violeta V. Einspieler, Jure Krašovec, Mateja Podjed, Milena B. Poklič, Damjana Stamejčič, Zdenka Stopar, Mitja Um Janez Vedenik, Tone Vrabl. Tehnični urednik Franjo Bogadi. Izhaja vsak četrtek. Iz ja ga ČGP Delo, Ljubljana. Rokopisov vračamo. Cena posamezne številke 10 din, celoletna naročnina 450 din, polletna 225 din. Za tujino je dvojna. Štev. žiro računa: 50700-603-31198 – ČGP Delo Ljubljana TOZD Novi tednik Celje. – Telefon, oglasi in naročnina: 22-369, 23-