PUBLISHED AND DISTRIBUTED UNDER PERMIT (No. 556) AUTHORIZED BY THE ACT OF OCTOBER 6, 1917, ON FILE AT THE POST OFFICE OF NEW YORK, N. Y. By Order of the President, A. S. Burleson, P. M. Gen.

Največji slovenski dnevnik v Združenih državah.

Velja za vse leto..... $5.00
Za pol leta..... 3.00
Za New York celo leto.... 6.00
Za inozemstvo celo leto ... 7.00

GLAS NARODA

List slovenskih delavcev v Ameriki.

The Largest Slovenian Daily in the United States.

Issued every day except Sundays and legal Holidays.

75,000 Readers.

TELEFON: 2876 CORTLANDT. Entered as Second Class Matter, September 21, 1903, at the Post Office at New York, N. Y., under the Act of Congress of March 3, 1879. TELEFON: 4687 CORTLANDT.

NO. 126. — ŠTEV. 126. NEW YORK, FRIDAY, MAY 28, 1920. — PETEK, 28. MAJA, 1920. VOLUME XXVIII. — LETNIK XXVIII.

MOČ KEMAL PAŠE JE VEČJA KOT ONA SULTANA

TURŠKI NACIJONALISTIČNI VODITELJ RAČUNA NA MOHAMEDANSKI FANATIZEM V BOJU PROTI ZAVEZNIKOM. — CARIGRAD POLN ZAROTNIKOV PROTI SOVRAŽENI TUJI NADVLADI. — UPOR V ŠTEVILNIH OZEMLJIH. — ZAVEZNIŠKE ČETE DRŽE LE ROB MALE AZIJE.

Poroča Sir Philip Gibbs.

Carigrad, Turčija, 27. maja. — V času, ko bodo besede, katere pišem sedaj, tiskane, bodo zastopniki sultanove vlade, ki so odpotovali iz Carigrada, že podpisali mirovno pogodbo, ki pomenja smrtno obsodbo starega otomanskega cesarstva, a to smrtno obsodbo se je izvedlo v namenu, da se zadosti sodbi sveta. Sprejem pogodbe od strani večjega ali manjšega števila turških uradnikov, ki so bili izbrani za to ponižanje, pa ne pomeni, da se bodo mohamedanski narodi uklonili pogojem, stavljenim v tej pogodbi. V Mali Aziji se že upira veliko število Turkov, aktivno ali pasivno, novi ureditvi meja.

Od Marmarskega morja pa do Kaspiškega ter od Črnega morja pa do Sirske puščave, je najti oborožene tolpe številnih plemen, katere drži skupaj verski čut, ki pa vojujejo pod ločenimi poveljniki guerilla vojno proti francoskim, grškim in armenskim četam.

Na robu velike Azije, v kateri pa nima sedaj veljave niti beseda sultana, postaja vojaški voditelj nacijonalistov, Muštafa Kemal paša, tekmec sultana glede nadvlade nad mohamedanskimi narodi. V njegov glavni stan v Angori, ki leži daleč proč od morske obali ter v srcu Male Azije, je prišlo veliko število starih sultanovih ministrov in uradnikov, ki so ustanovili od sultana polnoma neodvisno vlado.

Vse navdaja isti cilj, da namreč dvignejo zastavo s polumesecem po celem starem otomanskem cesarstvu kot je obstajalo pred svetovno vojno ter raztegnejo svojo moč še dalje s tem, da uničijo armenske aspiracije ter podajo roke staremu turškemu plemenu na iztočni strani Armenske.

Ta mož Muštafa Kemal, ki je le igrača v rokah turških zarotnikov krog njega, — namreč najbolj prebrisnih državnikov starega cesarstva ter najbolj zmožnih vojakov, — ima v rokah eno sredstvo, ki bo napravilo še dosti zmed v tem iztočnem svetu, katerega skuša zapad preobraziti po svojih lastnih idejah ter ga razdeliti kot prija njegovim interesom. Živa namreč podporo, tajno ali javno, velike večine izobraženih Turkov, ki so ogorčeni nad ponižanjem mohamedanske moči in ki se spominjajo njenih prejšnjih zmag, njenega nasilja ter njene okrute sile.

Ti vedo, da morajo sedaj izigrati svoje zadnje karte v igri usode, če hočejo preprečiti popolni padec polumeseca in ves fanatizem, ki tiči tudi v onih Turkih, ki govore francoski s pariškim naglasom in kojega žene hodijo nezakrinkane po Rue de la Paix, je bil stavljen v službo onih, ki hočejo priboriti Turčiji nazaj, kar je izgubila.

Tukaj v Carigradu krožijo številna poročila o zaroti, ki se je izcimila iz vojnega ministrstva samega, ki organizira sile proti Muštafi Kemalu. Ta zarota se je vgnezdila tudi v druge vladne departmente, čeprav so slednji izdali proklamacijo proti Muštafi Kemalu, katerega se je označilo kot rebela proti sultanu ter nepokornega proti sveti Fatvi ali ediktu Sejk ul Islama, poglavarja mohamedanske vere.

Kakorhitro so zavezniške sile zasedle Carigrad, so aretirale veliko število Turkov, ki so bili aktivi nacijonalisti. To so bili visoki uradniki, ki so stali v zvezi z nacijonalističnimi silami, a za vsakega, ki je bil aretiran, jih je bilo mnogo, ki so obegnili preko Bospora ter v Angoro, v glavni stan ustašev, z denarjem in tajnimi listinami. Pustili so za seboj številne prijatelje in čeprav se skoro vsaki dan izvrše nove aretacije kakega prejšnjega ministra, profesorja, veletrgovca ali učenjaka, je vendar celi Carigrad, od Pere do Štambula, poln teh zarotnikov, ki drže odprto komunikacijo med tem mestom ter središči upornikov na azijski strani.

Čudne stvari se dogajajo. Požari izbruhnejo v vladnih uradih in uničijo akte in zapiske. Ladje, obložene z municijo za proti-nacijonalistične čete, se potapljajo nedaleč od Galata mostu. Povelja, katera odpošlje vojni minister, ne dospejo na določeno mesto. Kljub navidezni veliki aktivnosti, koje namen je poraziti sile Muštafe Kemala ter izpopolniti s tem ukaz sultana, je kljub temu opaziti čudno dejstvo, da ne dospejo vojne potrebščine v roke proti-nacijonalističnih sil, ki operirajo tukaj ali tam proti nacijonalističnim tolpam.

Moč Muštafe Kemala leži v tem, da je združil pod zastavo mohamedanskega patriotizma staroturke in mladoturke ter podžgal zadnji plamen otomanskega ponosa. Vsled tega ima špijone v vsakem uradu ter zaveznike v vsakem departmentu sultanove administracije. Njegova slaba stran pa je skrajna izmučenost turških kmetov, ki so do smrti siti vojne, ki so jezni, ker so jih zopet poklicali pod orožje in ker so mu vzeli konje ter krmo za slednje.

ITALJANI IN AVSTR. ZRAKOPLOVNI MATERIJAL.

Dunaj, Avstrija, 26. maja. — Italjanski vojaki so preprečili odstranjenje velikih množin zrakoplovnega materijala, ki se je nahajal v različnih skladiščih. Ta materijal je hotela odstraniti neka tvrdka, ki je dobila od avstrijske vlada dovoljenje, da razpeča tozadevni materijal. Zavezniška kontrolna komisija je vložila pri avstrijski vladi pritožbo v tem oziru.

Uporaba zrakoplovnega materijala, ki je tako dovršen, da ga je treba le še sestaviti, je prepovedana na temelju določb mirovne pogodbe, vendar pa se glasi, da je bilo odstranjenje tega materijala iz skladišč privatna transakcija, v katero se komisija na sme vmešavati.

DVE BOJNI LADJI POSLANI NA IRSKO.

Dublin, Irska, 27. maja. — Anglija je poslala proti Irski dve bojni ladji in tri nove regimente vojakov. Vojaki imajo baje povelje nasilno zatreti vsako revolucijonarno gibanje.

ARGENTINA P RESTAVLJENJA

Parnik "ARGENTINA", ki bi bil imel odpluti 5. junija; je prestavljen na 19. junija.

Vsi oni potniki, katerim smo naznanili, da smo jih vpisali za ta parnik, naj tedaj pridejo v New York ne kasneje kot 15. junija.

Frank Sakser.

REPUBLIKANSKA KONVENCIJA V CHICAGI.

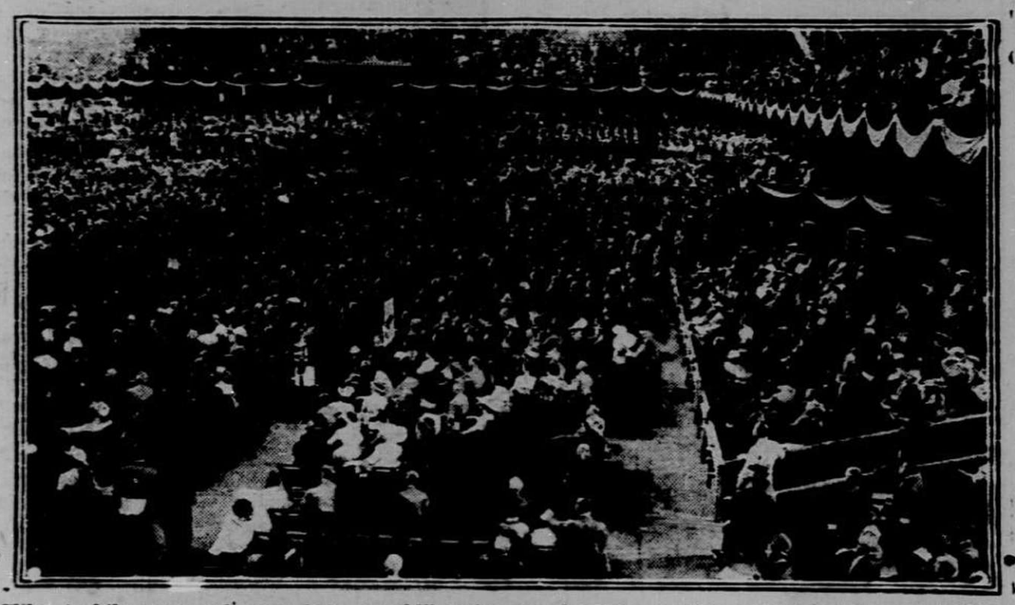

Slika je bila vzeta tekom zadnje republikanske narodne konvencije v Chicago. Delegati vsake posamezne države sede skupaj.

TURKI NASPROTUJEJO MIROVNI POGODBI

Turški nacijonalisti izjavljajo, da je Anglija obsodila turško državo na smrt.

Angora, Mala Azija, 27. maja. Muštafa Kemal paša, voditelj turških nacijonalističnih sil, je dal danes svojemu neizpremenljivemu odporu proti mirovni pogodbi, katero so zavezniki predložili Turčiji.

— Zavezniške sile, katere vodi Anglija, so obsodile Turčijo na smrt, — je izjavil. Pričele so izvrševati svoj sklep z najbolj direktnim materijalnim dokazom, ki je znan svetu. Turški narod, ki ni v stanu ustavljati se takemu pravoreku, je padel v roke Angležev vsled nenadnega zasedenja Štambula.

— Turški narod, ki je bil puščen brez glavarja ali vlade v tako kritičnem trenutku, je vzel odgovornost za svoje lastno življenje v svoje lastne roke ter ustvaril narodno vlado, sestavljeno iz svojih lastnih zastopnikov v Angori. Imenoval jo je veliko narodno skupščino ter jo poveril postavno izvrševalno silo. Ta skupščina si je izbrala svoj eksekutivni department iz skupščine same pod predsedstvom načelnika te zborniee, Arif Beja.

— Ljudje, katerim poveljuje Anzevur paša, prejšni čerkeški bandit, ki podpira sedaj vlado sultana, se imenujejo nacijonaliste ter so se združili z Armenci in Grki, da ustvarijo zadrege.

ZADEVA ARMENSKEGA MANDATA.

Washington, D. C., 27. maja. — Pričakovati je, da se bo senatni komitej za zunanje zadeve še danes lotil zadeve armenskega mandat, glede katerega je naprosil predsednik senat, naj mu da kongres potrebno avtoriteto, na podlagi katere bi lahko sprejel mandat nad Armensko. Pred sestankom komiteja ni bilo opaziti nobenega znaka glede korakov, katere namerava storiti senatni komitej, a člani obeh strank, ki nasprotujejo mandatu, so dali izraza naziranju, da bo predlog zavrnjen, razven če bo predsednik sklical posebno zasedanje kongresa tekom tekočega poletja.

Hišni komitej za zunanje zadeve se bo sestal jutri, da čuje vse posameznosti glede mandata iz ust državnega tajnika Colby-ja.

Včerajšnje seje tega odbora se Colby ni mogel udeležiti. Vrjetno je, da bo predlog predsednika zavrnjen.

IRSKI DELAVCI NOČEJO PREVAŽATI MUNICIJE

Njih angleški tovariši bodo mogoče zavzeli isto stališče z ozirom na prevažanje vojnega materijala.

London, Anglija, 27. maja. — Izvrševalni uradniki narodne unije železničarjev so razpravljali danes o sklepu dublinskih železničarjev in pristaniških delavcev, da se ne dotaknejo nobene municije, namenjene za angleške čete, ki so nastanjene na Irskem. V celi tej zadevi razmišlja tudi federacija transportnih delavcev.

Sklep delavcev v Dublinu in v nekaterih drugih angleških središčih, da ne bodo razkladali ali nakladali municije, namenjene za angleško posadko na Irskem, je absoluten. Na Harcourt v Dublinu se je danes odstranilo tovor municije, predno je dobil vlak dovoljenje, da sme voziti naprej.

Sklep delavcev je imel za posledico popolno vstavljenje tovorne službe na londonski in severozapadni železnici med Anglijo in Irsko. Nakladalci kompanij niso hoteli razložiti dveh družbinih parnikov, ker je vseboval tovor enega parnika tudi nekaj revolverjev, namenjenih za dublinsko policijo.

Nastal je spor med delavci in kompanijskimi uradniki in posledica spora je bila, da so delavci zapustili delo.

V sredo ni šel noben parnik te železniške družbe preko Kanala. Potniški parniki vozijo kot običajno, čeprav morajo potniki sami znositi na kopno svojo prtljago, ker so zastavkali nosači.

WILSONOVA SPOMENICA.

Pariz, Francija, 27. maja. — Pri vseh prireditvah po celi Franciji in Evropi, ki se bodo vršile v nedeljo na čast ameriškim vojakom, ki so padli v svetovnem boju, bo prečitana posebna poslanica predsednika Wilsona.

Polkovnik Drake, načelnik ameriške legije v Parizu, pravi, da bo veliko visokih državnih uradnikov v Franciji počivalo ta dan z delom, da se udeleže slovesnosti.

Velik venec, ki je osebno darilo predsednika Wilsona, bo položen na bronasti kip ameriškega vojaka, ki bo razkrit na Suresnes pokopališču.

SNEG V ANDIH.

Buenos Aires, Argentina, 26. maja. — Na čilenski strani Anda je zapadel visok sneg in vstavil promet na železnici, ki vozi preko tega pogorja.

PREDSEDNIK VETIRAL MIROVNO RESOLUCIJO

Njegovo poslanico označajo kot "najbolj slaboten dokument Wilsonove diplomacije".

Washington, D. C., 27. maja. — Danes je predsednik Wilson vetiral republikansko mirovno resolucijo, katera zahteva, naj se takoj sklene mir z Nemčijo in Avstrijo ter jo je kongres sprejel.

Vsakdo je vedel, kaj se bo zgodilo, toda nihče ni pričakoval, da bo predsednik nastopil napram kongresu v tako strastnem tonu.

Zagovornki mirovne resolucije bodo brez vsakega odlašanja poskušali preglasovati predsednikov veto. Le malo je upanja, da se jim bo to postopanje posrečilo.

Potemtakem bo nastalo nekako premirje in celo mirov. vprašanje bo igralo veliko ulogo pri prihodnjih volilnih bojih.

Demokrati bodo poskušali zvaliti vso krivdo na republikance, dočim bodo republikanci dolžili predsednika in njegovo stranko, češ, da je on odgovoren za zavlačevanje.

Debata o predsednikovem vetu se bo začela jutri v kongresu.

Čitanja predsednikove poslanice ni nihče poslušal s posebnim zanimanjem. Ko je bil prečitan stavek, da resolucija ne vsebuje ničesar o prostosti morja, so buknili republikanski kongresniki v smeh.

Večina kongresnikov se strinja v mnenju, da je ta poslanica najslabši dokument Wilsonove diplomacije.

MAJNARJI ZA KOMISIJO.

Wilkesbarre, Pa., 27. maja. — Tukaj zborujoči zastopniki majnarjev so z velikim navdušenjem in z veliko večino sprejeli predlog predsednika Wilsona, naj posebna komisija reši vse sporne točke.

Majnarji so si pa kljub temu pridržali pravico, da v predsednikovi komisiji imenujejo sami svojega zastopnika.

V ŠLEZIJI JE IZBRUHNILA CIVILNA VOJNA.

London, Anglija, 27. maja. — Poročila iz tešinskega okraja naznanjajo, da je izbruhnila tam državljanska vojna. V tem okraju je prišlo že ponovno do vročih spopadov med Čehi in Poljaki, ki se nikakor ne morejo pogoditi, komu naj pripade to sporno ozemlje.

Veliko je bilo ubitih in veliko smrtnonevarno ranjenih.

ODSTAVLJENI KONZUL OSTAL V KONZULATU

Mehiški generalni konzul je ignoriral dekret de facto vlade. — Boj proti alkoholizmu.

Washington, D. C., 28. maja. — Pod začasnim predsedstvom La Huerte, bo najbrže, kot pravijo brzojavke, prevzel zunanje ministrstvo Iglesias Calderon, ki pripada konservativni skupini mehiške liberalne stranke. Ostali člani kabineta bodo: vojni minister general Cales, zakladničar Salvador Alvarado, za javna dela Ortiz Ribio, poljedelski Enrique Estrada, trgovinski Alberto Pani, notranji pa Rafael Zubaran.

Kot pravi časopisje, se bo La Huerta v prvi vrsti zavzemal za prepoved hazardnih iger, za odpravo alkohola, za večjo moč kongresa in večjo moč eksekutive.

Newyorški trgovinski agent liberalne mehiške vlade je včeraj zapovedal mehiškemu generalnemu konzulu v New Yorku, naj odstopi, češ, da je dobil od vlade tozadevno brzojavko.

Newyorški koinzul mu je odvrnil, da bo stal na svojem mestu, češ, da mora priti tozadevno povelje potom poslaništva v Washingtonu.

BOLJŠEVIŠKE ČETE ZASEDLE BORISOV

Vroči boji v smeri proti Minsku. Sovjetno poročilo o zavzetju vasi. — Umikanje na severu.

London, Anglija, 27. maja. — Včerajšnje sovjetno poročilo, ki je dospelo danes brezžičnim potom iz Moskve, naznanja, da so boljševiki v svoji protiofenzivi zasedli Borisov ob Berezini.

To je važno železniško križišče na progi Minsk-Smolensk. Mesto je padlo dne 25. maja.

Na severni fronti so se morali boljševiki umakniti na svoje stare postojanke.

Ko so Poljaki poskušali dospeti na levi breg reke, so jih boljševiki pognali nazaj z velikimi izgubami.

V smeri proti Moledešnu ob železniški progi so boljševiki po tri dni trajajočih bojih premagali sovražnika, kljub temu, da je dobil precejšnja ojačenja, ter zasedli več mest in vasi.

SLAVČEVA VESELICA.

V soboto zvečer ima "Slavec" svojo zabavo in družinski večer v **Srbskem Domu, 443 West 22. ulica.** Začetek ob 8. zvečer. Vstopnina 25 centov. Manjkati ne sme nikogar. Preskrbljeno je za vse.

KOLČAKA SO VOZILI V KLETKI

Velike množice so obdajale kletko, v kateri je bil prejšnji načelnik vseruske vlade.

Vancouver, B. C., 27. maja. — Soglasno z izjavo N. Deberga, prejšnjega člana štaba admirala Kolčaka, so slednjega po njegovi aretaciji stavili revolucijonarji v Irkutsku v kletko ter ga razkazavali narodu.

Velike ljudske množice so obdajale kletko, se norčevale iz admirala ter ga obladale z vsakovrstnimi lepimi priimki.

Predno je padel ustašem v roke, je potoval admiral Kolčak proti morski obali z avtomobilom ter se je baje nahajal pod varstvom zavezniških vlad. Deberg je všel ponoči na nekem parniku, na katerem so bile zakrite vse luči ter dospel na ta način v Tokio.

Victoria, B. C., 27. maja. — Kapitan Wallas Webb, profesni maršal angleških sil ter načelnik mednarodne vojaške policije v Sibiriji, ki je dospel iz Vladivostoka, potem ko se je mudil v Irkutsku tedaj, ko je bil usmrčen admiral Kolčak, je izjavil, da je slednji umrl s cigareto v ustih.

Rekel je, da so revolumijonarji odvedli Kolčaka in ministrskega predsednika Pepeljajeva na dvorišče ter ju postavili pred oddelek revolucijonarnih vojakov.

Kolčak je vprašal, če bo prišel pred sodišče, in ko so mu povedali da ne, je prosil za dovoljenje, da sme zadnjikrat videti svojo ženo. To prošnjo so revolucijonarji odbili.

— Dajte mi cigareto — je rekel nato povsem mirno. Prižgal jo je z mirno roko, se obrnil proti vojakom ter pričakoval konca.

Pepeljajev, ki je prosil za milost, je skušal pobegniti ter je bil pri tem ustreljen. Kolčak je kadil cigareto ter mirno čakal strelov.

Nato je bilo dano povelje za streljanje, a oddelek vojakov ni hotel ustreliti.

Kolčak je mirno kadil naprej svojo cigareto.

DEBSOVA NOMINACIJA.

Včeraj se je odpravilo v Atlanta, Ga., šest članov socijalistične stranke. Sporočili bodo Evgenu Debsu, ki je zaprt zaradi prekršitve špionažnega zakona v jetnišnici, da je imenovan predsedniškim kandidatom.

DESCHANEL MORA MIROVATI.

Pariz, Francija, 27. maja. — Predsednik francoske republike je izvrstno spal. Zdravniki so mu zapovedali popolen mir.

Premislite dobro, komu boste vročili denar za poslati v stari kraj ali pa za vožnje listke.

Sedaj živimo v času **negotovosti** in **zlorabe**, vsak skuša postati hitro bogat, ne glede na svojega bližnjega. Razni agentje in zakotni bankirji rastejo povsod, kakor gobe po dežju.

V teh časih se stavijo v denarnem prometu nepričakovane zapreke starim izkušenim in premožnim tvrdkam; kako bo pa malim neizkušenim začetnikom mogoče izpolniti svoje neutemeljene obljube, je veliko vprašanje.

Naše denarne pošiljatve se zadnji čas po novi zvezi in na novi način primerno sedanjim razmeram v vEropi dovolj hitro in zanesljivo izplačujejo.

300 kron	$3.60	1,000 kron	$ 12.00
400 kron	$4.80	5,000 kron	$ 60.00
500 kron	$6.00	10,000 kron	$118.00

Označene cene so veljavne do dne, ko se nadomestijo z drugimi; z drugimi besedami, označene cene so podvržene izpremembi brez nadaljnjega naznanila.

Denar nam je poslati najbolje po Domestic Money Order, ali pa po New York Bank Draft.

TVRDKA FRANK SAKSER,
82 Cortlandt St., New York, N. Y.

"GLAS NARODA"
SLOVENIAN DAILY
Owned and Published by
PROSVETA PUBLISHING COMPANY
(a corporation)
FRANK SAKSER, President LOUIS SENICAR, Treasurer
Place of Business of the Corporation and Address of Above Officers
82 Cortlandt Street, Borough of Manhattan, New York City, N. Y.
"Glas Naroda" izhaja vsak dan, izvzemši nedelj in praznikov.
Na celo leto zaslužek za Ameriko in Kanado $10.00 — Za pol leta $5.50 — Za četrt leta $3.00 — Za New York celo leto $6.00 — Za pol leta $3.50 — Za inozemstvo celo leto $7.00
GLAS NARODA
(Voice of the People)
Every day except Sundays and holidays.
Subscription yearly $6.00
Advertisement on agreement
Dopisi brez podpisa se ne priobčujejo. Denar naj se blagovolj pošiljati po Money Order. Pri spremembi kraja naročnikov prosimo, da se nam takoj prijavijo bivališče naznani, da hitreje najdemo naslovnika.
GLAS NARODA
82 Cortlandt Street, Borough of Manhattan, New York, N.Y.
Telephone: Cortlandt 599

Preiskušnja naše človekoljubnosti.

Če bi bil armenski mandat ponuden Združenim državam na dan po sklenjenju premorja, je skoraj nemogoče dvomiti o tem, da bi tako kongres kot narod z veseljem sprejela to ponudbo. Še vedno je res, kar je rekel predsednik Wilson v svoji poslanici, s katero je priporočil sprejem mandata, da — **je izvirala simpatija za Armensko med našim narodom iz neomadeževane vesti, čiste krščanske vere ter resne želje, da se priskoči na pomoč krščanskemu narodu v uri njegovega trpljenja.**

Tekom zadnjih osemnajst mesecev pa so se završile številne stvari, tako doma kot v inozemstvu. To je povsem druga naloga, katero se predlaga in povsem drug narod, kateremu se ponuja izvršenje naloge. Večina Amerikancev bi sedaj smatrala sprejem mandata komaj mogočim.

Ekonomska in politična razorganizacija Transkavške in Armenske se je povečala izza sklenitve premirja. Na tisoče nadaljnih Armencev je poginilo od bolezni in stradanja in preživeli so obdani od sovražnikov. Zavezniki so umaknili svoje vojaške sile in mogočno turško oživljenje pod Muštafo Kemalom je doprineslo dokaz, da bo zahteval mandat za Armensko precej bojev. Koliko bojev je sedaj še negotovo. Cenitve Harbord poročila se seveda tičejo cele Turčije ter so brez vrednosti z ozirom na Armensko. Proučevanje onega značilnega orijentalskega dokumenta, namreč pisma Muštafe Kemala na generala Harborda, pa bo prepričalo vsakega, da Turka ni mogoče prepričati razven s silo ter s popolnim porazom.

Medtem pa so vzele v roke celo stvar sile, ki so interesirane pri tem.

Predsednika Wilsona so prosile, naj določi turško-armenske meje, razven v vilajetih Trapezunt, Erzerum, Van in Bitlis. Polovica ozemlja, katero zahteva zase Armenska, je na ta način izločena iz upliva evropskih sil. Vsled nekega čudnega naključka pa vsebuje na ta način izločeno ozemlje skoraj vse mineralno bogastvo dežele ter nekatere najbolj rodovitne poljedelske okraje. Izhod na morje naj bi bil grški Trabecunt, kojega narod ima svoje lastne narodne aspiracije, ne pa v Cilieiji, ki je pod kontrolo Francije. Grki, ki so stavili ponudbo, da uničijo armado Muštafe Kemala v svojem lastnem interesu, so dobili ukaz, da ne smejo nastopiti, čeprav bi to nad vse radi storili.

Vsled temga zahteva naloga veliko večjih naporov kot bi bili potrebni pred par leti. Naloga vključuje težkoče in komplikacije, katerih tedaj niso videli vnaprej ali jih domnevali. Sedaj ne zadostuje več dati izraza svojim simpatijam ter nuditi denarno pomoč. Treba je uveljaviti odgovorno in dolgotrajno varuštvo.

Narodno-gospodarske vesti iz Rusije.

Ena zadnjih številk ruske korespondence prinaša podrobne podatke o gospodarskem življenju Rusije v letu 1919. po poročilu Rykowa na kongresu gospodarskih svetov 22. do 25. januarja 1920. Slika, katero podaja Rykow s privajeno odkritosrčnostjo, kaže težke rane, katere je zadala dolgotrajna meščanska vojna gospodarstvu Rusije. Pred vsemi je prometna kriza. Šestdeset od sto lokomotiv je nerabnih; mesečno se zmanjša stanje lokomotiv za 200. Transportna kriza pa povzroča krize na drugih področjih gospodarstva. Kljub temu da so odpošiljali žita veliko več kot preteklo leto in da so skladišča v posameznih delih države z žitom prenapolnjena, morajo delavci v mestih često stradati, ker primanjkuje za prevažanje žita potrebni materijal: enako je s prevažanjem kuriva, pavole in kovin. Tudi pridobivanje kuriva zaostaja zelo za potrebami.

Nacijonalizacija industrije je v glavnem končana. Od 10,000 tovaren je 4000 nacijonaliziranih: vsa velepodjetja in velik del podjetij. Sedaj obratuje od teh le 2000; obrat v 2000 tovarnah počiva vsled pomanjkanja kuriva, surovin ali kvalificiranih delavcev. Producija v industriji znaša le okolo 30 od sto nekdanje mirovne produkcije. Glavna naloga je reorganizacija prometa, ki more izboljšati prehrano delavcev, presrkbelo s kurivom in tem potom doseči zvišanje skupne produkcije.

Z ruskim delavcem lastno enerižjo se je sedaj pričelo na reorganizaciji prometa. To kaže že strogi, vojaški red, ki je bil uveden v železniških popravljalnih delavnicah. Tretja rdeča armada je bila preobražena v prvo rdečo delavno armado, ki se uporablja pri vzpostavitvi železniške zveze Moskva-Kasan in za pridobivanje lesa za kurivo in šole. Iz rdeče armade so bili odpuščeni vsi rojaki, ki so bili prej zaposleni pri prometu in dodeljeni nazaj k svojemu poklicu. Prosti sobotni pooldnevi so bili tudi zai sto vporabljeni. Že prihajajo poročila o uspehih tega organiziranega dela. Brzojavno se je poročalo iz Moskve, da je bilo v okraju Tula samo 82 lokomotiv in 626 tovornih voz, na novo izdelanih, oddanih prometu. Delovna zmožnost v železniških delavnicah se je skoro povsod za več kot 100 odstotkov dvignila. Brali smo tudi, da je sovjetska vlada sklenila z Estonsko dogovor glede poprave 2000 lokomotiv. Rusija plača za eno lokomotivo 12,000 zlatih rubljev in prepusti razentega Estonski 250 likomotiv. Poprave se bodo izvršile v petih estonskih tovarnah, v katerih je zaposlenih 10,000 delavcev. Sovjetska vlada hoče tudi pri veliki ameriški tovarni lokototiv Boldwin v Philadelphiji naročiti več tisoč lokomotiv proti plačilu v zlatu. Tako vidimo ruske delavce na delu, pri uredbi prometa, kar sem jim bo, ker je vojna skoraj končana, tudi posrečilo. S pridobitvijo Ukrajine in zapetno pridobitvijo Kaspiškega jezera bi bilo rešeno vprašanje premoga in nafte, potom velikih zalog živil Sibirije prehranbeno vprašanje. Gotovo je zahteva časa, enerižje in potrpljenja, da se more izvršiti zopetna vzpostavitev zgradbe.

Slovenske novice.

Cleveland, Ohio.

Pred kratkim se je vrnil iz Jugoslavije rojak Leopold Pucelj, potem ko je kot dobrovoljec dve leti služil v armadi ter se vdeležil krvavih bitk. Ko je bil na bojišču ranjen, je izgubil svoj prvi ameriški papir. Po prihodu v Cleveland je šel na sodnijo, da mu dajo duplikat prvega papirja, nakar prosi za drugi papir. Toda sodnija mu ni hotela dati duplikata z izjavo, da je služil "tuji armadi". Rojak Louis Pire se je v njegovem imenu obrnil na kongres s pritožbo, katere konec je bil, da je kongres zapovedal sodniji, Mr. Puclju nemudoma izročiti duplikat prvega papirja.

Dne 20. maja so na Common Pleas sodniji dobili sledeči rojaki državljanske papirje: Mihael Šušteršič, Josip Valenta, Alojzij Pavše, Mike Pirnat, Frank Pečjak, John Glavič, Josip Konečnik, Frank Kačar in Pavel Tomičič. Skoro vsi ti so obiskovali večerno državljansko šolo lansko leto. Izmed 37 oseb, ki so dobile državljanstvo 20. maja, jih je bilo 12 Slovencev, torej ena tretina, dočim je bilo med prosilci zastopanih 12 narodov. Mi smo torej v državljanstvu vedno prvi.

Mnogo rojakov, ki so bili na zvezni sodniji obsojeni radi izdelovanja ali prodaje opojne pijače ter so prestali in plačali tozadevno kazen, je sedaj dobilo od zvezne sodnije povelja, da plačajo od $600 do $2000 še izvanredne kazni. Na listku je pisano, da če se ne plača v 10. dnevih, ima vlada pravico zapleniti hišo in jo prodati, da iztirja kazen. Kakšne vrste postava je to, se ne ve, ker to je nekaj novega. Rojak Pirc se je obrnil v Washington za informacijo.

Družini Anton Stepic in Frank Vencelj v Newburgu sta si kupili svoja domovja.

Bolni so že dalj časa v Newburgu John Legan, John Vidmar in Andrew Blatnik. Želimo jim hitrega okrevanja.

Direktorij Slovenskega Narodnega Doma v Newburgu se jako marljivo pripravlja za otvoritev stavbe. Naš kontraktor Mr. Demšar pospešuje delo z vsemi močmi. Zgornja in glavna dvorana je že skoro dovršena. Tako bo krasna, da bo že vsakdo rad šel šel že radi dvorane same k prireditvam. Prva prireditev po otvoritvi bo jako zanimiv koncert, katerega priredi pevsko društvo Zvon. Da se bo petje razlegalo po dvorani v krasnih odmevih, je razvidno že sedaj. Tako za koncertom, to je nedeljo pozneje pa se vrši igra zelo zanimive vsebine. Igralo bo društvo Matere Božje krasno igro "Kraljica Majnika". Dekleta se pridno učijo in bodo nastopile kot prave igralke, ki znajo svojo umetnost. Isti večer se bo vršilo tudi graduiranje naših 8razrednikov.

Tudi za novi del slovenske šole v Newburgu se pridno dela naprej. Kopanje za basement bo kmalu gotovo. Potem pa se prične z zidavo, kakor hitro se dobi materijal. Šole tako potrebujemo, da brez novega dela ni mogoče sprejeti še kakega otroka v šolo.

John Turk, 1509 E. 54. St., se je moral 20. maja zagovarjati pred sodnikom Philipsom, ker je bil zapleten v tatvino avtomobila rojaka John Jegliča, 1287 E. 55. St. V ta namen je bil poklican iz državne kaznilnice v Columbusu njegov pajdaš Ralph Nolan, da priča proti njemu. Nolan je pri izpraševanju sicer priznal, da je bil v teku enega leta deležen 15 raznih tatvin, toda je dejal, da noče izdati nobenega izmed svojih tovarišev po poklicu.

Dne 20. maja je sodnik Pearson na Common Pleas sodniji dovolil razporoko Mrs. Fannie Lavovič od njenega moža Davida Lavoviča, 1600 E. 86. St., ki ji bo moral plačati $9500 alimonija. Poročena sta bila 23 let.

Preminula je dne 22. maja ob 3.22 popoldne obče poznana rojakinja Mrs. Amalija Somrak, roj. Smrke, soproga Franka Somraka, predsednika Slov. Nar. Doma, v starosti 32 let. Navzlic svoji dolgi in mučni bolezni je bila vedno delavna pri vsakem naprednem gibanju v naselbini. Bila je ena izmed prvih članic Jugoslov. Rep. Združenja in je prihajala na seje do zadnjega, dokler ji niso moči popolnoma odpovedale. Dolga leta jo je mučila kruta bolezen naduha, toda skušala je biti vedno vesela in je s svojim humorjem zabavala še druge. Tekom zadnjih mesecev jo je bolezen tako oslabila, da ni mogla več med nas in 22. maja je za vedno zaspala. Pokojna je bila rojena v Št. Rupertu na Dolenjskem, v Ameriki pa je bivala 10 let. Tukaj zapušča tri nedorastle otroke, žalujočega soproga, brata, tri sestrične, v starem kraju pa sestro in brata. Pogreb se je vršil iz hiše žalosti na 5800 Prosser Ave. v krematorij (sežigališče), kakor je bila njena želja, 25. maja ob 2. uri pop.

Štefan Majcen, 15445 Calcutta Ave., Collinwood, se je 23. maja popoldne mrtev zgrudil pred svojim stanovanjem. Koroner preiskuje vzrok njegove smrti.

Frank Sental, star 27 let, stanujoč na 5317 St. Clair Ave., in John Pavlin, 1380 E. 40. St., sta bila 23. maja odpeljana v St. Mark's bolnišnico, potem ko ju je zadel na Ciot Road voz pocestne železnice, ko sta se peljala na motornem kolesu. Sental ima prebito črepinjo in najbrže bo izgubil tudi desno oko. Pavlin pa je dobil rane na glavi, ki niso tako resne.

Rojaku Josipu Vojšaku je preminula 24. maja po daljšem hiranju 2letna hčerka Valerija.

McKeesport, Pa.

V tukajšnji naselbini je umrla rojakinja Pavlina Dragovičeva. Vstala je prezgodaj iz porodniške postelje in se prehladila. Stara je bila šele 17 let. Tukaj zapušča žalujočega soproga z novorojenčkom, stariše, brate in več sorodnikov. Bila je članica dalmatinsko-slovenskega društva 'Sloga'.

Joliet, Ill.

Slikanje slov. cerkve sv. Jožefa je zdaj dovršeno. Slikanje je pravo mojstersko delo v tej stroki. Tako lepe cerkve, bodisi zunaj ali znotraj, je težko najti kjerkoli v celi Ameriki. Še celo škofijske katedralke ji najbrž vse niso kos.

Mr. Nikolaj Sugel, 202 Ruby St., si gradi lepo hišo na 1127 Broadway. Zdaj ima že zidarje in tesarje pri delu več tednov. Kmalu bo hiša pod streho. Stala bo do $5000.

$500 kazni in 60 dni v okrajno ječo je prisodil sodnik Drew Simonu Ratkoviču in Štefanu Peša, ki sta bila med drugimi v nedeljo 16. maja prijeta v svoji žganjarni, južno od Jolieta. Bila sta spoznana kot voditelja cele zadeve. Tudi Math. Hibler je bil obsojen na $25 globe, ker so v njegovi kleti našli zalogo rozin. Drugi so plačali po $10 kazni.

V nedeljo 16. maja je priredilo društvo sv. Cecilije št. 12 DSD. s sodelovanjem pevskega društva sv. Cevilije pod vodstvom Mrs. A. Nemaničeve jako lep koncert in igro v Pulaski dvorani. Kot se sliši, bo pevsko društvo sv. Cecilije odpotovalo v La Salle 6. junija, kjer bo priredilo koncert.

Razmere v sovjetski Rusiji

Angleški listi prioběnjejo obširna poročila o razmerah, ki vladajo sedaj na Ruskem. V angleškem dnevniku, ki izhaja v Southamptonu opisuje angleški inženir, ki je bil nastavljen v neki veliki tvorniei v Moskvi, odnošaje, ki so vladali v Moskvi, v času, ko je on odpotoval na Angleško. Inženir naglaša, da je v Mokvi 85 odst. vsega pebivalstva sovražno sovjetski vladi. Vse to prebivalstvo pričakuje, da bodo zavezniki pomagali Rusiji na noge ter jih osvobodili boljševiškega parma. V Moskvi je draginja ntznosna. Funt moke stane 1200 rubljev, funt mesa po 500 rubljev. Inženir je imel mesečno plačo 8 tisoč rubljev, porabil pa je mesečno, ako je hotel kolikor toliko primerno svojim razmeram živeti, mesečno 30,000—40,000 rubljev. Tako je polagoma porabil vse svoje imetje in bil prisiljen, da se je vrnil domov na Angleško.

ROJAKI, NAROČAJTE SE NA "GLAS NARODA", NAJVEČJI SLOVENSKI DNEVNIK V ZDRUŽENIH DRŽAVAH.

Peter Zgaga

Amerika je izvojevala vojno.

Kongres še je že dvakrat izrekel za mir. Predesdnik pa noče o tem ničesar slišati, ampak hoče vojno na vsak način obdržati.

* * *

V nekem mestu srednjega zapada je postalo mlajšim in starejšim dekletom naenkrat silno vroče. In kot je že navada v takem slučaju, so začeli ti božji stvori odstranjevati obleko — kos za kosom.

Krilo se je strahovito skrajšalo, hrbet se je ogolil, bluze so postale brez rokavov in ponekod so se pojavila celo gola kolena.

Mestni očetje, pametni in razsodni možje so na svoji seji sklenili, da ne more iti več tako naprej, da je to pohujšanje in veliko pomanjkanje bogaboječnosti.

Izdali so torej zapoved, da mora biti pri ženskah od členkov in zapestja navzgor ter od vratu dol vse sramežljivo pokrito. Ženske so se, hočeš, nočeš pokrile tej postavi.

Do tukaj je bilo vse dobro, toda glej ga zlodja; lekarnarji in grocerji so vložili oster protest, češ, da ne prodajo nobene žajfe več.

* * *

Neka smodnišnica v New Jersey je stala vlado sedemdeset miljonov dolarjev, pa ni producirala niti enega zrna smodnika.

Če to ni vojni rekord, potem ne vem, kaj je.

* * *

Kmet je pripeljal pred mitnico dvajset kokoši.

— Dve kroni za vsako glavo, — je rekel iblajtar.

Kmet je počasi štel groše pri tem pa mrmral: — Čakaj, čakaj, vdrugič jim bom pa glave prej porezal..

* * *

Villa noče imeti nobenega opravka z novo mehiško vlado.

To je umevno, kajti kako bi Villa mogel živeti, če bi naenkrat zavladal mir?

* * *

V Ameriki je veliko pomanjkanje optičnega orodja, kot naprimer dajnogledov in povečevalnih stekel.

Presneto moraš imeti dober daljnogled, da zapaziš kaj nadpolprocentnega in dobro povečevalno steklo, da razločiš steak pred seboj.

* * *

Zvezni senatorji hočejo dati Grkom nekaj egejskih otokov, kos Epira, par vasi pri Trapezuntu itd.

Nazadnje je pa res dobro, da se bavijo z orijentalskimi in kitajskimi vprašanji — — se že vsaj malo zemljepisja naučijo..

* * *

Čitali smo in občutili na svoji lastni koži, da je Amerika postala popolnoma suha dne 16. januarja.

Ženske seveda zaostajajo vedno za duhom časa. Tako je šla naprimer te dni k newyorški davčni oblasti deputacija žensk, ki so rekle, da bodo razbile vse salone, če ne bo kmalo uveljavljena prohibicija.

Kaj naj to pomeni?

* * *

— Moj mož je bolan, jako bolan. Včeraj je bil zdravnik pri njem ter mu zaukazal popolen mir. Nič ga ne sme razburjati, nič ga ne sme dražiti.

— Torej bo treba iti na deželo, kaj ne?

— Seveda, na vsak način.

— Kdaj bo pa šel?

— Ne on, jaz bom šla.

* * *

Listnica.

G. L. iz San Francisca vprašuje: — Ali so pametni možki dobri zakonski možje?

Drugega odgovora ne vem, kot da pametni možki sploh nikdar niso zakonski možje.

POMAGAJTE SVOJCEM V V STAREM KRAJU

Pošiljajte blago skozi domačo tvrdko.

Imamo več sto zahvalnih pisem, da so prejeli zaboje, ki so bili poslani potom naše tvrdke.

SFRUKELJ & HORAK
68 - 9th Ave. New York

Jugoslovanska Katol. Jednota
Ustanovljena l. 1898 — Inkorporirana l. 1900
GLAVNI URAD v ELY, MINN.

Glavni Uradniki.
Predsednik: MIHAEL ROVANŠEK, Box 251, Conemaugh, Pa.
Podpredsed.: LOUIS BALANT, Box 108, Pear Avenue, Lorain, O.
Tajnik: JOSEPH PISHLER, Ely, Minnesota.
Blagajnik: GEO. L. BROZICH, Ely, Minnesota.
Blagajnik neizplačanih smrtnin: LOUIS COSTELLO, Salida, Colo.

Vrhovni Zdravniki.
Dr. JOS. V. GRAHEK, 843 E. Ohio Street, N. S., Pittsburgh, Pa.

Nadzorniki.
JOHN GOUŽE, Ely, Minnesota.
ANTHONY MOTZ, 9641 Avenue M. So. Chicago, Ill.
IVAN VAROGA, 5126 Natrona Alley, Pittsburgh, Pa.

Porotniki.
GREGOR J. PORENTA, Box 176, Bl. Diamond, Wash.
LEONARD SLABODNIK, Box 480, Ely, Minnesota.
JOHN RUPNIK, S. R. Box 24, Export, Pa.

Pravni Odbor.
JOHN PLAUTZ Jr., 432-7th Ave., Calumet, Mich.
JOHN MOVERN, 624-2nd Ave., Duluth, Minnesota.
MATT. POGORELC, 7 W. Madison St., Chicago, Ill.

Združevalni Odbor.
RUDOLF PERDAN, 6026 St. Clair Avenue, Cleveland, Ohio.
FRANK ŠKRABEC, 4564 Washington St., Denver, Colo.
GREGOR HREŠČAK, 407 — 8th Ave., Johnstown, Pa.
Jednotino glasilo: "GLAS NARODA"

Vse stvari tikajoče se uradnih zadev kakor tudi denarne pošiljatev naj se pošiljajo na glavnega tajnika. Vse pritožbe naj se pošiljajo na predsednika porotnega odbora. Prošnje za sprejem novih članov in sploh vsa zdravniška spričevala se naj pošiljajo na vrhovnega zdravnika.

Jugoslovanska Katoliška Jednota se priporoča vsem Jugoslovanom za obilen pristop. Jednota posluje po "National Fraternal Congress" lestvici. V blagajni ima okrog $300,000. (tristotisoč dolarjev). Bolniških podpor, odškodnin, in posmrtnin je izplačala že nad poldrugi miljon dolarjev. Jednota šteje okrog 8 tisoč rednih članov(ice) in okrog 3 tisoč otrok v Mladinskem oddelku. Društva Jednote se nahajajo po raznih slovenskih naselbinah. Tam, kjer jih še ni, priporočamo vstanovitev novih. Kdor želi postati član naj se zglasi pri tajniku bližnjega društva JSKJ. Za vstanovitev novih društev se pa obrnite na glavnega tajnika. Novo društvo se lahko vsanovi z 8 člani ali članicami.

Cesar Karl in dr. Korošec

Dunajska revija "Das neue Europa" je priobčila izvlečke iz memoarov bivšega avstrijskega ministrskega predsednika drja. Koerberja o dogodkih med vojno. V tem ekscerptu čitamo med drugim: "Cesar Karel je obljubljal marsikaj, česar ministri niso mogli izpolniti. Jugoslovenskemu voditelju Korošcu, ki ga je zagotavljal, da so mu Jugosloveni globoko vdani in zvesti, je verjel vsako besedo, in ko je nastopil Korošec proti ministrskem predsedniku Clam-Martinicu, ga je takoj odpustil. Neodločnost mladega cesarja je bila usodna in je vedno bolj zatemnjevala sijaj cesarske krone. Od kar sem moral demisijonirati ni bilo nikogar več, ki bi bil cesarju povedal resnico. Dr. Seidler je še poslabšal situacijo. Tudi v vojski so se jeli širiti glasovi o nesposobnosti vladarja, ki je bil popolnoma krivo informiran. Ko so bili dne 12. oktobra 1918. poklicani parlamentarni zastopniki vseh strank v Baden, so vsi dobili vtis, da cesar nima niti pojma o nevarnosti položaja. Revolucija je bila pred vratmi, a cesar je bil nad vse dobre volje. Takoj se je pomiril z mislijo da ostane vladar, če tudi še tako majhne Avstrije. Njemu je bilo ležeče samo na tem, da si ohrani svojo krono. Bil je celo zadovoljen s tem, da bi se odstopil Hebski okraj na Češkem Nemčiji. Clama-Martinica je imel Karel začetkoma zelo rad. V čislih ga je imel predvsem zaradi tega, ker je našel sredstvo, da je prdobil radikalne poslance za vlado za zakonsko predlogo, da se povišajo poslanske dijete. Vkljub temu je Clam-Martinic kmalu padel v nemilost. Dogodilo se je pa to takole: Korošec je pri nek avdijenci izjavil Karlu, da je on ideal vseh Jugoslovenov, ki so mu vdani do smrti in da bi bilo umestno, ako bi se Clam-Martinica odstranilo od vlade. Ta izjava je na Karla tako vplivala, da je pri isti priči telefonsko poklical ministrskega predsednika. Clam-Martinic je imel baš sejo s poljskim klubom. Poklican k telefonu je slišal cesarjev glas: "Sprejel sem demisijo celokupnega kabineta. "Clam-Martinic je bil naravno nad vse presenečen ker sploh ni podal nobene demisije."

Nevarna tatova.

Franca Goriška iz Celja in Franca Gimplja iz Črnomlja so aretirali detektivi. Priznala sta, da sta ukradla med drugim konjske vajete v neki vasi na Posavju.

POZOR, GOZDARJI!

Central Pennsylvania Lumber Co. rabi delavce za beliti hoje. $5.00 od klaftre. Gozd je lep, ves v ravnini. Vzemite vožnji listek iz Kane, Pa., po Baltimore and Ohio železnici do Iron City. — Tony Kacin, Box 547, Sheffield, Warren Co., Pa.

Konferenca z Amerikanci na Dunaju

Pretekli mesec so se mudili odposlanci Morganove finanč. skupine na Dunaju v ta namen, da se informirajo o splošnih gospodarskih ter osobito o finančnih in indusrijalnih prilikah republike Avstrije. Dogovarjati in sklepati kupčijo ni bil njihov namen. Domneva se, da preizkuša ameriško podjetništvo, ali bi bila dana možnost stopiti v neposredne kupčije in finančne zveze s posameznimi kontinentalnimi državi, dočim je pred vojsko vršila Amerika svoje posle pretežno prčko Angleške. Amerikanci so opozarjali na izredno velike kreditne in kapitalne potrebe na celem svetu. Francija posojil in kreditov ne more še vračati Ameriki, Italija pa mora prositi Anglijo potrpljenja za svoje kreditne obveze. Strie iz Amerike ni mogel Dunajčanom mnogo obečati glede posojil in kredita. Dal pa je razumeti kako veliko važnost polaga na mir, red in pravno varnost v državi. To tehtno okolnost bi morali osobito tudi mi in naši državni in pokrajinski upravljači resno vpoštevati. Internacionalen kredit je previdna in plaha ptica. Amerikanci so bili tudi v Pragi. Dunajski bankirji so se zelo trudili dopovedati Amerikancem, da morajo računati s tem, da ostane Dunaj tudi v bodoče še ves vzhod in jug finančno in trgovinsko središče. Tudi avstrijska industrija, da bo kljub vsemu še igrala merodajno vlogo. Dunaj se resno prizadeva, da med drugimi tudi Jugosovane še obdrži v območju svojega gospodarskega in finančnega izkoriščanja. Od Jugoslovanov samih je mnogo odvisno, da se otresejo dunajskega posredovalca, tega verižnika in premikača na debelo.

DENARNE POŠILJATVE V ISTRO, NA GORIŠKO IN NOTRANJSKO.

Izvršujemo denarna izplačila popolnoma zanesljivo in sedanjim razmeram primerno tudi hitro po celi Istri, na Goriškem in tudi na Notranjskem, po ozemlju, ki je zasedeno po italjanski armadi.

Jamčimo ali garantiramo za vsako pošiljatev, toda za kake mogoče zamude v izplačilu ne moremo prevzeti nikake obveznosti.

50 lir	$ 3.80
100 lir	$ 7.20
300 lir	$21.00
500 lir	$35.00
1000 lir	$70.00

Označene cene so veljavne do dne, ko se nadomestijo z drugimi; z drugimi besedami označene cene so podvržene izpremembi brez nadaljnega naznanila.

Denar nam je poslati najboljše po Domestic Postal Money Order, ali pa po New York Bank Draft.

Tvrdka Frank Sakser
82 Cortlandt St. New York.

Na posetih v Čehoslovaški.

Devin na Slovaškem.

Popoldne je stal na Donavi pripravljen parobrod, da nas popelje v Devin.

Vam vsem se bo zdelo gotovo znano to ime, saj imamo svoj Devin pri Trstu — zato se boste čudili, kako da je Devin tudi ob Donavi na Slovaškem. Madžari so rekli temu kraju menda Theben in to ni nič drugega, kakor staroslovanski Devin. In še več!

Na parobrodu se je zbrala zelo pisana družba. Bilo je par francoskih generalov, članov francoske vojne komisije, minister dr. Šrobár, bratislavski župan dr. Bela, naši češki in slovaški znanci, nekaj dam in mi, jugoslovanski novinarji. Seveda je šel z nami tudi kinofotograf, ki nas je spremljal po vsej poti. Pristan je bil poln občinstva, godba je zaigrala in čehoslovaška zastava je veselo zavihrala v vetru, ko se je parnik začel pomikati navzgor po Donavi.

Nudil se je nam krasen razgled na mesto Bratislavo. Vidi se, da jeomorala tu nastati v starem času naselbina, ker narava sama nudi priliko za utrdbo ob Donavi. Nad mestom se dviga grad s svojimi štirimi praznimi stolpi. Sedaj se šele vidi, kako lepa je bila zgradba nekdaj. Ko bo zopet stala tu nad Bratislavo v svoji prvotni krasoti, bo v okras mestu in vsej okolici.

Na severnem bregu Donave se vleče od Bratislave navzgor skalnat hrbet, na jugu pa je široka ravnina, poraščena d bičevjem in nizkim drevjem. Naši znanci so nas kmalu opozorili na žično ograjo, ki je na široko razpletena med goščavo: to je meja med Madžarsko, Avstrijo in Čehoslovaško. Tu smo torej v važnem kotu, kjer so skupaj trčili madžarski, nemški in slovanski rod. Donava je bila pot na vzhod. Nemci so prodirali ob nji: v bitvi na Moravskem polju in pri Suhih krutih, kjer je padel češki kralj Otakar, ki je bil tudi naš korotanski vojvoda, je bil zlomljen zadnji odpor slovanstva. Odrinili so nas od Donave na severu, in Dunaj je zavladal nad deželami, ki so bile v zvezi s to reko.

Od ogrske meje naprej so obvladali Donavo Madžari, odrinili so od nje Slovake na sever in nas na jug. Zemljepisne razmere pogosto odločujejo v zgodovini, in tu so odločevale; šele moderna tehnika jih bo mogla premagati.

Ob bregu vidimo češko obmejno stražo. Tam one goščave na jugu so že Avstrija — severni breg je čehoslovaški, dasi je tudi na tej strani še nekaj nemških vasi.

Bil je lep, že skoraj pomladanski dan, dasi smo bili še v začetku marca.

Za nami se je bil v Bratislavo pripeljal tudi naš prijatelj Jaroslav Kvapil, bivši dramski ravnatelj Narodnega divadla (gledališča), sedaj vladni svetnik in oddelni načelnik v ministrstvu prosvete. Stal je s svojim veselim zadovoljnim obrazom na vrhu in je gledal po okolici. Spomnil sem se naše vožnje po Vltavi meseca maja 1918. Takrat smo se peljali z izleta, iz Sázave proti Pragi. Z vrha ladje je takrat govoril Jaroslav Kvapil lep govor: Danes se vozimo še po naši Vltavi, prišel bo čas, ko se bomo vozili na našem — morju!

"Ali se še spominjate onega govora?" sem ga vprašal, ko sva se ozirala na okrog.

"Dobro, dobro", mi je odgovoril.

"Vidite, takrat smo bili na Vltavi, zdaj smo na Donavi, počasi pridemo tudi na morje..."

Naša vožnja je trajala že nad eno uro, ko smo zagledali na severu strme skale tik nad Donavo s spomenikom na vrhu.

"To je Devin."

Naravnost navpik nad širokimi valovi se dviga skalna stena, ki priča s svojo zunanjostjo, da je tu stala od vekov. Okoli nje se razprostirajo skale in po griču okoli stoji zidovje stare razvaline. Vidi se, da je tu poseben kraj. Donava je tu široka, ker naredi velik ovinek in od severne strani pridrvi vanjo vesela Morava.

Kraj se mi je zdel nekako znan, za hip sem se ozrl proti zapadu, kjer se je dvigalo par znanih vrhov v temnih nejasnih barvah. Da, to je on — naš Hainburg ob Donavi. Tam smo bili zaprti leta 1915. Nemški vojaki so hoteli streljati na nas, ker smo si upali govoriti. — Kdo bi si bil takrat mislil, da smo tako blizu slovanskega Devina! Tako slabo smo poznali zemljevid. Kdo bi si bil pa tudi mislil, da nas bo kdaj usoda vrgla v ta strašni kraj!... Toda to so spomini. Tam je Hainburg in njegove ječe — tu je Devin in njegove stare razvaline. Stojimo na eni najvažnejših zemljepisnih točk v razvoju slovanstva.

Tu ob izlivu Morave in Donave, kjer je bila pot odprta na vse strani, tu je bilo eno najvažnejših prometnih središč ob času, ko ni bilo niti cest, niti železnic, tu je tudi najvažnejše pristanišče Velikomoravske in Svetopolkove države. Zato je tam na oni strani stara nemška trdnjava Hainburg in tu je stara slovanska trnjava Devin. Tu sta se gledala iz oči v oči dva stara nasprotnika, ki sta se borila za prvenstvo v srednji Evropi: German in Slovan. Stala sta vsak na eni strani Donave. Tu je prehod: saj je tudi Napoleon leta 1809. tu blizu prepeljal armado na drugi breg. Priroda sama je tu stisnila tek Donave in poskrbela za nekaj otokov, da tembolj omočuje prehod. Zato sta nastali trdnjavi, ki sta ta prehod ovirali in pot ob Donavi nadzirali.

Devin pa je bil baje še več nego trdnjava: bil je baje kulturno središče Velike Morave. Najnovejše preiskave trdijo, da je stal na tem mestu oni Velehrad, ki je bil središče Metodovega delovanja. "Slovenský Denník" je prinesel o tem podlistek, ki smo si ga z zanimanjem prečitali. Fuldski letopisi, ki popisujejo boje med Nemci in knezom Rastislavom, izrečno govore, da prebiva Rastislav v trdnjavi, ki se imenuje "Devin". Tu sta torej stopila Ciril in Metod na tla velikomoravske države, tu je nastala prva slovanska šola, odtod se je širila slovanska kultura na sever in na jug.

Doslej se je z gotovostjo trdilo, da je bilo središče Metodovega dela na Velehradu na Moravskem, kjer stoji sedaj samostan in cerkev, od leta 1912. pa se trdi, da je bil to Devin ob Donavi.

Naš par nik je plul nekaj časa ob izlivu Donave navzgor in navzdol, da smo si ogledali kraj. Slovanska potnika iz Soluna sta gotovo dospela po Donavi in sta izstopila tu, kjer je imel Rastislav svoj prestolni grad. Čutili smo, da stojimo na zgodovinsko važni točki: pred nami se je vzpenjala iz valov mogočna skalnata stena, po skalah navzgor stoje na pol v razvalinah stari stolpiči, okrog se vidijo ostanki starega močnega gradu, na vrhu skale je še ostanek stare trdnjave in nad njo se dviga visok steber — spomenik velikega dogodka: na vrhu okroglega kamenitega stebra stoji kip — Arpadov. Ta steber so postavili leta 1896. Madžari v spomin tisočletnice, odkar so zavladali nad to slovansko zemljo. To je bila ena najbolj zapadnih točk njihovega kraljestva...

Izstopili smo s parnika in smo odšli po ozkih stezah sredi razvalin navzgor. Tako velikih razvalin še nisem videl: spominjajo nekoliko na razvaline celjskega gradu, samo da so še mnogo obširnejše Ves ta skalnati grič je bil ena sama velika trdnjava — straža ob Donavi in Moravi. Razvaline spominjajo na tri različne dobe: stari Rastislavov grad je bil ob vznožju strmega vrha in se je ohranilo še mnogo obzidja, ki ga je obdajalo. Tik pod tem obzidjem leži vas, katere prebivalci so danes Nemci. Na vrhu je stal srednjeveški viteški grad, ki ga je leta 1272. vzel češki kralj Otakar, pozneje je bil last raznih grofov leta 1535. ga je dobil Štefan Báthory, leta 1683. je bil še tako močan, da so ga Turki zaman oblegali, in leta 1809. so ga Francozi razstrelili v zrak — od takrat je v razvalinah.

Plezamo navzgor po strmini: da, to trdnjavo je bilo nemogoče zavzeti drugače, kakor z izdajalstvom ali z gladom. Arpadov spomenik na vrhu spominja danes slovanskega potnika davne minulosti. Spomenik je lep: hoteli so ga že podreti, toda vrh je zelo ozek: če bi ga prekucnili, bi se razbil navzdol po skalah in bi padel v Donavo. Madžari so baje zanj obljubili kompenzacijo in tako čaka tu trenotka, ko odide s slovanske zemlje nazaj k svojim gospodarjem. Ni ga bilo lahko postaviti, tudi odnesti ga s te strme ozke višine ne bo lahko. Neki vojak je rekel, da bi se dal z nasprotnega brda lepo s topom odstreliti. Toda a spomenik je zdaj mrtev in pred nami oživljajo razvaline. Po vsej višavi pod nami se razprostira staro zidovje, tam stoje še vrata, tam je obzidje, tam je vodnjak, tu se še kaže širok zid, tam je zaraščen s travo... Bog ve, kaj se skriva v tej zemlji. Koliko naše zgodovine je zakopane v nji.

Govornik stoječ pred Arpadovim spomenikom naj razlaga, kje je stal Rastislavov grad. Tam na ravnici se še vidi v zemlji križ, tam je stala cerkev. Pol ure bi rabili, če bi hoteli obiti vse obzidje. Tu je zakopana še marsikatera staroslovanska zapuščina: sedaj po 1000 letih smo tu zopet na svojih tleh in iz razvalin bomo izkopali še marsikak spomin...

Polni čudnih misli smo šli preko teh starodavnih krajev. Po razvalinah je zelenela prva pomladanska trava, in nemški otroci so skakali okoli nas. Prišli smo skozi debelo obzidje zopet na breg Donave in smo odšli na svoj parnik. Nekako molčeči, zamišljeni smo sedeli drug pri drugem: gledali smo nazaj Devin in mislili na preteklos in bodočnost.

Dr. Ivan Lah.

(Copyright by Underwood & Underwood.)

V Ameriko je dospela lepa Madjarka Margareta Rogeczy, katero so imeli ogrski boljševiki dolgo časa vjeto, pa jo je slednjič Bela Kun oprostil. V Ameriki bo prirejala koncerte.

Novice iz Slovenije.

Nesreča na glavnem kolodvoru.

24. aprila zvečer je pripeljal prvič iz Belgrada v Ljubljano na gl. kolodvor simplonski ekspresni vlak, kateremu so priklopili na Zidanem mostu tudi vozove mariborskega osebnega vlaka, da se varčuje premog. Ko je stal ekspresni vlak na glavnem kolodvoru, se je pripeljal dolenjski vlak, kateri je zavozil po nesreči v dva voza za prtljago, katera sta bilo obklopljena od ekspresnega vlaka. Škoda ni bila velika, nekaj oseb pa je bilo lahko ranjenih. Največjo škodo je nesreča povzročila neki ženici, katera se je pripeljala z Dolenjskega: pričela je močno klicati na pomoč; mislili so, da mora biti hudo ranjena, toda ko so si jo bolj ogledali, so videli, da ni čisto nič poškodovana, pač pa je kričala zato, ker so se vsled tresljaja pobila jajca, katerih je imela celo košaro s seboj.

Visokošolci iz Francije pridejo obiskat Ljubljano.

Mestni župan je prejel pismo združenja "Amicale Franco-Yougoslave" z univerze v Montpelieru (podpisan predsednik Rad. Stefanović), ki naznanja, da napravijo člani tega združenja — Francozi in Jugoslovani — ob koncu tekočega šolskega leta potovanje po večjih jugoslovanskih mestih. Iz Beograda in Zagreba je združenje že prejelo ljubezniv odgovor in enako je odgovoril tudi ljubljanski župan. Natančni čas prihoda še ni znan, enako ne še smer potovanja. Treba bo pa vsekakor pravočasno sestaviti sprejemni odbor in skrbeti za to, da se bodo francoski gostje med Ljubljančani počutili kar najboljše. Župan se je obenem obrnil do rektorja naše univerze in na gen. komisarijat za turistiko.

"Planinski Janez" pred sodiščem.

Znani starinar J. H., podomače "planinski Janez", je tožen radi žaljenja časti, ker je čez gospo M. nekaj preveč govoril radi njenega starinarskega športa. Razprava je bila zelo zabavna.

Sodni svetnik Avsec: "Planinski Janez! Malo preveč ste govorili."

Janez: "Pa menda ja ne! Obesili me ne bodete."

Zastopnik tožnice dr. Oblak: "Janez, zaprti bodete!"

Janez: "Zakaj? Nisem nič takega rekel. Saj sem še obrstu povedal take, pa nisem bil zaprt. Rekel sem, da starine kupuje."

Dr. Oblak, ki je videti proti "planinskemu Janezu" precej dobrohoten, ker se menda poznata iz prejšnjih časov s kakih visokih — planin: "Ste več rekel, planinski Janez, naj se zasliši priča Keber. Potem bomo dalje govorili."

Janez: "Keber je pa konkurenca. Ž njim sva skregana."

Pride priča Keber iz Tačna in pove: "V gostilni smo sedeli, pa je planinski Janez začel govoriti, da gospa M. kupuje in prodaja starine brez "potenta", skratka, da ž njimi veriži. Če izve za mrliča, pa že rjuhe izpod njega vleče, če se ga drži kje kaka starina." (Viharna veselost.)

Janez: "Tega pa že nisem rekel."

Keber nadaljuje: "Pa še več je rekel. Gospa M. ni najhujša starinarica, druge so še hujše. Če se ne morejo preživljati, pa naj vzamejo kanglje in gredo grobe špricat."

Janez: "To ni res! Sem le rekel, da nosi starine kakor kanglje." (Smeh.) "Meni delajo konkurenco."

Sodnik Avsec: "Je že to zadosti, Janez, vas moram obsoditi. Poravnajte se, prekličite in obžalujte."

Janez: "Kadar imam irhaste hlače, govorim resnico."

Dr. Oblak: "Saj planinski Janez ni žleht človek, samo žleht jezik ima. Nočem, da bi bil ravno zaprt. Za Jugoslovansko Matico naj dá 100 K in stroške naj plača, obžaluje in prekliče, pa je."

Janez: "Pa naj bo! Ali naj plačam še stroške za zabavo, ki ste jo imeli vsi skupaj?"

Dr. Oblak: "Plačati pa morate takoj!"

Janez: "Ali mislite, da sem prišel k sodniji brez denarja? Ga imam še doma!"

Planinski Janez plača nato za Jugoslovansko Matico 100 K in stroške, obžaluje in gre. — Včasih je tudi na sodišču kak 'špas'. Planinci so veseli ljudje. Toliko zabave še ni bilo na št. 28 in vrhu tega je dobila Jugoslovanska Matica 100 kron.

Jugoslavija ali kraljevstvo SHS?

V rokah imam francoske liste. V vseh opažam rubriko "Royaume des Serbes, Croates et Slovenes". Na zemljevidih, ki nam predstavljajo bodočo mejo med našo državo in Italijo stoji preko našega ozemlja: "Etat des Serbes, Croates et Slovenee", na naših novih novčanicah pa čitamo: "Ministrstvo financ kraljestva Srbov, Hrvatov in Sloveneev". Isto označbo rabijo za našo državo tudi angleški časopisi.

Kako pa imenujejo našo državo bratski slavljanski narodi, kako jo imenujejo naši sosedje?

Čehoslovaški in poljski listi rabijo izključno ime "Jugoslavija", Avstrijci pravijo naši državi brezizjemno "Jugoslawien", takisto je tudi pri italjanskih časopisih v rabi kot označba za našo kraljevino edino ime "Jugoslavia".

Ako izvzamemo francoski in angleški tisk nas svet pozna samo pod jugoslovanskim imenom.

In temu se ni čuditi. Saj smo se v najtežjih časih naše povestnice, ko smo gradili temelje naši državi, borili tako v avstrijskem parlamentu, kakor v Fraciiji, Angliji in Ameriki pod skupno jugoslovansko zastavo. Povsodi smo nastopili kot en edinstven narod, ki ga je samo sovražna avstrijska in madžarska politika umetno razločila in razdelila v tri plemena. Zato je nas ves svet, med vojno smatral za en narodni organizem in nam nadel temu naziranju odgovarjajoče narodno ime.

A ne samo tuji svet, tudi vsa naša javnost si je bila že zdavna pred porodom naše države na jasnem, da združuje krsti državna tvorba, ki naj združuje pod eno streho vse Srbe, Hrvate in Slovence, edino z imenom Jugoslavije, ki je postalo popularna tako v narodu samem, kakor tudi v vsem ostalem svetu.

Toda narod je obračal in modri naši državniki, ki so izgubili vsak stik z javnim mnenjem, pa so obrnili. Dali so naši države ime: "Kraljestvo SHS".

Narod je hotel imeti Jugoslavijo, hotel je, da se vsaj na zunaj že v državnem nazivu izbrišejo vse plemenske razlike, državniki pa so v nasprotju s to izrazito izraženo narodno voljo dali novorojenemu ime, ki naj na vekov veke izpričuje, da je bilo geslo o narodnem edinstvu samo prazna fraza, smotrena prevara nepoučenega tujega sveta, bajka brez vsake realne podlage.

Ti državniki so uzakonili one iste plemenske razlike o katerih smo ves čas dokazovali, da so nam bile umetno ucepljene po neprijateljski nam politiki.

S tem se je otvorilo na stežaj vrata staremu, od naših najboljših mož tolikokrat prokletemu plemenskemu antagonizmu.

In posledice se že kažejo. Le idite med ljudstvo in poslušajte, kako govore slovenske široke mase o srbskih in hrvatskih in kako široki srbski in hrvatski sloji o slovenskih bratih. Žalostno poglavje je to, a vendar ga je treba načeti. Istina je, da so povsodi na poslu plačani domači in tuji hujskači, ki znajo, izrabljevaje vsako malenkost, z največjo spretnostjo in virutuoznostjo netiti in podpaljevati ljudske strasti in v tisočletnem tujem jarmu umetno ucepljena antagonistična naziranja.

Toda kdo je dal tem življem v pest najhujše in najnevarnejše orožje? Država sama, ki nas še sedaj deli v tri plemena.

Napoleonovo Ilirijo so tudi tvorili Slovenci, Hrvati in Srbi, a Napoleon je krstil to državo za Ilirijo in imenoval njene prebivalce Ilirce.

Pred sto leti je torej nosila država, ki so jo sestavljali, kakor danes našo kraljevino, Srbi, Hrvati in Slovenci, eno edinstveno ime. Čemu bi moralo biti sedaj drugače?

Državna misel naj bo izražena že v državnem imenu samem. Že z imenom samim se naj vceplja širokim masam tudi državno misel. Maska deklaracija je nam v tem oziru že pokazala pot, po kateri je tfeba hoditi naši državni politiki. Program nas vseh je bila tisti čas Jugoslavija in v tem takrat še nejasnem pojmu je bila vtelešena naša državna misel. Inkarnacija onega našega programa je sedanja naša kraljevina. Čemu bi deteta sedaj ne smeli nazivati tako, kakor smo ga imenovali takrat, ko je bilo spočeto? Zakaj bi ne nadaljevali gradnje na tistih temeljih, ki so bili tako uspešno položeni že takrat?

Izvedimo torej najprvo ob glavi svoje državno ujedinjenje, kateremu bo potem samo sledilo i narodno ujedinjenje, ne morda že v sedanji generaciji, ki še ni dovolj dovzetna in sprejemljiva za to veliko idejo, pač pa v našem podmladku, o katerem smo uverjeni, da bo znal z veliko večjim razumevanjem, kakor sodobniki, vzrasli pod parmom in v robstvu, prepojeni tujega duha, udejstviti one ideale, ki so jih oznajevali najboljši in najplemenitejši sinovi našega naroda.

Dajmo naši državi ime Jugoslavija in to ime nam bodi tudi program za vso našo državno politiko. Vsi specifično srbski, hrvatski in slovenski interesi naj stopijo v ozadje in napravijo prostor veliki jugoslovanski državni misli.

In to državno misel je treba z modrim vladanjem in pametnim gospodarstvom uveljaviti vselej in povsod vse dotlej, dokler ne bo slehern izmed nas smel s ponosom in notranjim zadoščenjem vzklikati: Jugoslovanski državljan sem, kdo je več!

("Slovenski Narod.")

Gospodarski odnošaji v Zap. Ukrajini.

Lvovski list "Hromadska Dumka" opisuje odnošaje v Podolju in zapadni Ukrajini. Splošno je mogoče razmere kakraterizirati tako, da tvori vsaka vas posebno republiko, v kateri vlada močnejši; ljudstvo se brani proti vsakemu, ki pride rekvirirati žito z orožjem. Draginja je dosegla neizmerne cene. Za kožuh je treba dati 100,000 karbovancev (ukr. rublov), dočim je bil še lansko leto naprodaj za 40—50,000 rublov. Visokih čevljev ni mogoče kupiti izpod 1200 rublov. V vsej deželi je pomanjkanje obleki, soli, petroleja, najpotrebnejšega gospodarskega orodja in nihče se ne briga za popravo. Žita bi bilo dovolj, a leži po stogih večji del neomlačeno. Po kmetih razsaja legar, kolera in koze, strašno se je razširil med vaškim prebivalstvom sifilis. Zdravil in desinfekcijskih sredstev splošno pomanjkanje. Prevozne razmere so silno slabe. Vlaki se ustavljajo sredi poljan vsakih deset minut, da bi nabrali drv, popravili poškodovane vagone ter se branili zoper roparje. Zaloge žita cenijo na 10 milijonov ton. Poleg tega bi Ukrajina lahko zalagala Evropo z repnim semenom, tobakom, lanom, konopljo, kožami, jajci, govedino ovcami, manganovo rudo, antricitom itd. Ali človek ne more v Ukrajini ničesar dobiti za denar, do katerega nima kmet posebnega zamenjava svoje blago le za blago, katerega v Ukrajini ne dostaje. Glavni pogoj za normalno trgovino z Ukrajino je ureditev notranih razmer.

Zastopniki "Glas Naroda"

kateri so pooblaščeni pobirati naročnino za dnevnik "Glas Naroda".

Vsak zastopnik izda potrdilo za svoto, katero je prejel in jih rojakom pripo ročamo.

Naročnina za "Glas Naroda" je:
Za celo leto $5.00; za pol leta $3.00; za štiri mesece $2.00; za četrt leta $1.50.

San Francisco, Cal.:
Jacob Lovšin.
Denver, Colo.:
Louis Andolšek in Frank Škrabec.
Pueblo, Colo.:
Peter Culig, John Germ, Frank Janesh in A. Kochevar.
Salida, Colo.:
Louis Costello.
Somerset, Colo.:
Math. Kernelj.
Indianapolis, Ind.:
Alois Rudman.
Clinton, Ind.:
Lambert Bolskar.
Aurora, Ill.
J. Verbič, 635 Aurora Avenue.
Chicago, Ill.:
Joseph Bostič, Joseph Bliha in Joseph Bevčič.
Joliet, Ill.
Frank Bambich, Frank Laurich in John Zaletel.
Mascoutah, Ill.:
Frank Augustin.
La Salle, Ill.
Matija Komp.
North Chicago, Ill.:
Anton Kobal in Math. Ogrin.
South Chicago, Ill.:
Frank Černe.
Springfield, Ill.:
Matija Barborič.
Waukegan, Ill.:
Frank Petkovšek.
Franklin, Kansas:
Frank Leskovic.
Frontenac, Kansas:
Rok Firm.
Ringo, Kansas:
Mike Pencil.
Kitzmiller, Md.:
Frank Vodopivec.
Chisholm, Minn.:
Frank Govžt in Jakob Petrich.
Calumet, Mich.:
M. F. Kobe in Pavel Schalta.
Aurora, Minn.:
L. Perušek.
Eveleth, Minn.:
Louis Govže.
Gilert, Minn.:
L. Vesel.
Hibbing, Minn.:
Ivan Povše.
Virginia, Minn.:
Frank Hrovatich.
Ely, Minn.:
Frank Govže, Joseph J. Peshel in Anton Poljanec
St. Louis, Mo.:
Mike Grabrian.
Great Falls, Montana:
Math. Urih.
Klein, Montana:
Gregor Zobec.
Gowanda, N. Y.:
Karl Sterniša.
Little Falls, N. Y.:
Frank Masle.
Barberton, Ohio:
Frank Poje in Alb. Poljanec.
Collinwood, Ohio:
Math. Slapnik.
Cleveland, Ohio:
Frank Sakser, Charles Karlinger, in Jakob Resnik.
Lorain, Ohio:
Louis Balant, J. Kumše in M. Ostanek.
Niles, Ohio:
Frank Kogovšek.
Youngstown, Ohio:
Anton Kikelj.
Oregon City, Oregon:
M. Justin.
Alleghany, Pa.:
M. Klarich.
Ambridge, Pa.:
Frank Jakše.
Bessemer, Pa.:
Louis Hribar.
Broughton, Pa.:
Anton Ipavec.
Burdine, Pa.:
John Demšar.
Conemaugh, Pa.:
Ivan Pajk in Vid Rovanšek.
Claridge, Pa.:
Anton Jerina in Anton Kozoglov.
Dunlo, Pa.:
Anton Oshaben.
Export, Pa.:
Louis Supančič.
Forest City, Pa.:
Mat. Kamin.
Farrell, Pa.:
Anton Valenčič.
Greensburg, Pa.:
Frank Novak.
Imperial, Pa.:
Valentine Peternel.
Johnstown, Pa.:
Frank Garenja in John Polanc.
Luzerne, Pa.:
Anton Osolnik.
Manor, Pa.:
Frank Demšar.
Moon Run, Pa.:
Frank Maček in Frank Podmilšek.
Pittsburgh, Pa.:
U. Jakobich, Z. Jakshe, Mat. Klarich in I. Magister.
Ralphton, Pa.:
Martin Koroschetz.
Reading, Pa.:
J. Pezdirc.
Steelton, Pa.:
Anton Hren.
Turtle Creek, Pa.:
Frank Schlirer.
West Newton, Pa.:
Joseph Jovan.
White Valley, Pa.:
Jurij Previč.
Willock, Pa.:
J. Peternell.
Black Diamond, Wash.
G. J. Porenta.
Coketon, W. Va.:
Frank Kocian.
Thomas, W. Va.:
A. Korenchan.
Milwaukee, Wis.:
Adolf Mantel in Josip Tratnik.
Sheboygan, Wis.:
John Stampfel in H. Svetlin.
West Allis, Wis.:
Frank Skok.
Rock Springs, Wyo.:
Louis Taucher in A. Justin.

ANŽE PITOV
ALI
ZAVZETJE BASTILE.

Spisal Aleksander Dumas, st.

62. (Nadaljevanje).

Četrto poglavje.

GROFICA CHARNY.

Ob povelju, naj pride grofica Charny, se je Gilbert umaknil v neko dolbino pri oknu.

Kralj je pričel hoditi po dvorani gorindol ter se pečal v svojem duhu sedaj z jevnimi zadevami, sedaj z Gilbertom, kojega čudovitemu uplivu je podlegel v tem trenutku, ko bi ga razven poročil iz Pariza ne smelo prav nič interesirati.

Naenkrat pa so se odprla vrata kabineta Vratar je naznanil grofico de Charny in Gilbert je zapazil skozi zavese žensko, koje široko svileno krilo se je dotikalo stranic vrat.

Ta ženska je nosila po modi onega časa nočno obleko iz sive svile, slično suknjo, neke vrste šal, ki je bil za pasam zvezan skupaj ter kazal vse prednosti bujnih in lepo obikovanih prsi.

Nosila je visoko frizuro in na njej majhen klobuček. V roki je držala paličico in to je bila oseba, katero je Gilbert tako nestrpno pričakoval.

Kralj je napravil korak proti njej.

— Nameravali ste se odpeljati grofica, kaj ne? — je vprašal kralj.

— Da, Vaše veličanstvo. Ravno sem hotela stopiti v voz, ko je prišlo povelje Vašega veličanstva.

Pri tem glasu s trdnim povdarkom so se napolnile ušesa Gilberta z groznim šumom. Kri mu je pričela naenkrat vreti k sencem in tisoč stresljajev je šlo skozi njegovo telo.

Nehote je stopil korak naprej, izza zavese, za katero se je skrival. —

— Ona, — je zamrmral, — ona.... Andree....

— Madama, — je nadaljeval kralj, ki je prav tako malo kot grofica sama zapazi kretnjo Gilberta, — prosil sem vas, da pridete k meni, ker se hočem informirati o neki zadevi.

— Pripravljena sem zadostiti želji Vašega veličanstva.

Kralj se je obrnil proti strani kjer se nahajal Gilbert kot da mu hoče dati znamenje.

— Pripravljena sem zadostiti želji Vašega veličanstva.

Kralj se je obrnil proti strani, kjer se je nahajal Gilbert kot da mu hoče dati znamenje.

Slednji je vedel, da ni še priel trenutek, ko naj se pokaže in se je vsled tega zopet umaknil nazaj v svoje skrivališče.

— Madama, — je rekel kralj, — pred nekako osmimi ali desetimi dnevi je dobil gospod Necker prošnjo za tajno zaporno povelje.

Skozi skoro nevidno oprtino zaves je vrgel Gilbert pogled na Andree. Mlada žena je bila bleda, nemirna in kot sklonjena pod težo nekega skrivnega bremena.

— Vi me čujete, kaj ne grofica? — je vprašal Ludovik XVI., ki je zapazil, da se grofica obotavlja.

— Da, gospod.

— Ali veste, kaj hočem reči in ali morete odgovoriti na moje vprašanje?

— Skušam se spomniti — je odvrnila Adnree.

— Dovolite mi, da pridem vašemu spominu na pomoč. Zaporno povelje ste zahtevali vi in prošnja je bila opremljena s pripombo kraljice.

Mesto da bi odgovorila, je postala grofica vedno bolj zmedena.

— Odgovorite mi vendar, grofica, — je rekel kralj, ki je pričel postajati nestrpen.

— Res je, — je odvrnila ter se tresla po celem životu. — Jaz sem pisala pismo in njeno veličanstvo je napravilo pripombo na robu.

— Imenujte mi torej zločin, katerega je zakrivil mož, proti kateremu se je obračalo povelje? — je vprašal Ludovik XVI.

— Gospod, — je rekla Andree, — jaz ne morem reči, kateri zločin je izvršil, vendar pa vam lahko rečem, da je bil zločin velik.

— In mi ne morete tega povedati?

— Ne, gospod.

— Kralju svojemu?

— Ne, Vaše veličastvo mi mora oprostiti, a tega ne morem.

— Torej mu boste sama povedala, madama, — je rekel kralj. — Kar odbijete kralju Ludoviku XVI., tega ne more odbiti doktoru Gilbertu.

— Doktoru Gilbertu! — je vzkliknila Andree. — Veliki Bog! Kje pa je?

Kralj je stopil na stran, da prepusti svoj prostor Gilbertu. Zavesa se je odprla in pokazal se je doktor, skoro prav tako bled kot Andree sama.

— Tukaj je, madama, — je rekel kralj.

Ko je zagledala Gilberta, je pričela grofica omahovati. Njene noge so se tresle pod njo. Vrgla se je nazaj kot ženska, ki pada v nezavest ter se obdržala pokonci le s pomočjo naslonjače, na katero se je opirala v svojem nemem jadu.

— Madama, — je rekel Gilbert, ki se je globoko priklonil, — ali mi dovolite ponoviti vprašanje, katero vam je stavilo njegovo veličanstvo?

Ustnice Andree so se premikale, — a noben glas ni prišel iz njenih ust.

— Kaj sem vam storil, madama, da so me vrgli v strašno ječo na temelju povelja, katero ste dali vi?

Pri tem glasu se je vzravnala Andree kot da je čutila pok v svojem srcu.

Nato pa je naenkrat uprla leden pogled kače na Gilberta ter rekla:

— Gospod moj, jaz vas ne poznam.

Dočim pa je govorila te besede, se je oziral Gilbert s svoje strani vanjo s tako trdovratnostjo ter je imel pogled njegovih oči tako nepremagljivo ostrost, da je grofica popolnoma povesila svoje oči.

— Grofica, — je rekel kralj z lahnim očitanjem, — sedaj vidite, kam pripelje ta zloraba podpisov. Tukaj stoji gospod, katerega ne poznate, kar ste sami priznali, — ta gospod, ki je velik zdravnik, učenjak in kateremu ne morete ničesar očitati....

Andreee je dvignila glavo, da s kraljevskim zaničevanjem porazi Gilberta.

On pa je ostal miren in ponosen.

— Jaz pravim torej, — je nadaljeval kralj, — ker nimate ničesar proti gospodu Gilbertu, ker ste v njem zasledovali nekoga drugega, potem je padla kazen na nekega nedolžnega Grofica, to je slabo.

— Gospod.... — je odvrnila Andree.

(Dalje prihodnjič.)

Ne rušite države!

Rasto Pustoslemšek.

Sredi novembra 1918 se se vrnil v domovino. Našel sem jo docela spremenjeno, prerojeno. Jugoslovanska ideja ki je bila preje last samo ozkega kroga intelektualcev in ki je po balkaiski vojni obstajala samo v podzavedni slutnji zgornjih plasti našega naroda, se je mogočno razplamtela in z magično silo zagospodovala v vseh srcih v Sloveniji. Naše narodne mase so se kopale v ekstazi in navdušenju za Jugoslavijo, njih idol pa je bila Srbija, do katere so vsi sloji brez izjeme gojili brezmejno občudovanje, spoštovanje in zahvalnost kot svoji junaški osvoboditeljici in zaščitnici.

Srbsko ime je bilo takrat sakroksanktno in gorje tistemu, ki bi se ga drznil blatiti.

Spominjal sem se silne protisrbske gonje, ki so jo že pred vojno zanesli med ljudstvo gotove stranke in gotovi listi, in bil sem radostno presenečen. V zadoščenje mi je bilo, da ta ostudna, v svojem bistvu protinarodna in umetno vprizorjena gonja v našem narodu ni našla ugodnih tal in da ni ostalo brezplodno delo onega malega kroga političnih in kulturnih delavcev, ki so zadnja desetletja propvedovali in oznanjevali v besedi in pismu za nas Slovence edino spasonosno jugoslovansko idejo, čim najtesnejše politično, kulturno in narodno združenje s Hrvati in Srbi. Vihar svetovne vojne je očistil ozračje, je odstranil ves plevel iz naše narodne njive. Tako se je zdelo. Misel državnega in narodnega edinstva je bila tako globoko in trdno ukoreninjena v srcu našega naroda, da se je zdelo, da je ni sile pod solncem, ki bi jo mogla omajati, kamoli izruvati in uničiti.

Poteklo je od tega eno leto in v tem razmeroma kratkem času so se razmere tako izpremenile in žnjimi tudi razpoloženje naših ljudskih mas, da človeka, ki je lani še krepko veroval v našo lepšo in boljšo bodočnost, zazebe v hrce in da se v njem že poraja bojazen, da bi lahko postalo državno in narodno edinstvo zgolj kratkotrajna epizoda, trenpten svetli žarek, ki se je pojavil samo za hip, da napravi prostor še gostejši temi.

In kdo je temu kriv, da danes vsak pošten rodoljub, ki ni slep in ki mu ljubav do rodu in domovine ni samo na jeziku, marveč tudi v srcu in duši, trepeče pred mrklo, nič dobrega obetajočo bodočnostjo?

Narod sam? Kdo si upa to trditi! Ta narod, ki je s takšno ljubeznijo pozdravil in s takšnim notranjim prepričanjem sprejel in vsesal v sebe blagovestje o državnem in narodnem ujedinjenju, o skupni domovini od Soče do Vardarja, ne, naših širokih mas ne zadene v tem pogledu nobena krivda.

Ne, krivci so tisti, ki so vzeli v roke usodo našega naroda in prevzeli nalogo, da ga vodijo iz pustinje avstrijskega robstva v obljubljeno zemljo, ki smo ji dali ime Jugoslavija.

A kakšni so bili ti vodiči? Ali so bili to možje, ki so se zavedali prevzete velike dolžnosti, prevzete velike odgovornosti? Ne mislim tu na osebe, v mislih imam tu politične stranke. In o teh smelo trdim, da se od vsega začetka niso zavedale in se še selaj ne zavedajo onih dolžnosti, ki so jih prevzele takrat, ki so po prevratu in po osvoboditvi proglasile ujedinjenje troimenskega naroda v eno državno in arodno celoto. Mesto da bi započele z intenzivnim delom, da čim najprej zgrade močno državno poslopje, ki bi dajalno varno zatočišče in zavetje ne samo onemu delu našega naroda, ki doslej ni poznal svoje strehe, marveč tudi tistemu, ki je dolga leta kot izgnanec taval po tujini, so jeli razdirati še one temelje, ki jih je sezidal trud pojedincev pred vojno in požrtvovolnost posamnikov med vojnim orkanom.

Menim, da je treba najprej zgraditi hišo in jo udobno urediti in opremiti, še le potem je dopustno, da se prične razgovor, ali recimo, prepir o vprašanju, kdo bo zasedel prizemlje, to ali ono stanovanje. Pri nas se je postavilo poslopju obod in dalo se mu je streho, istočasno pa se je jelo izpodkopavati hiši njene temelje.

Kako? Narodno predstavništvo bi naj uredilo državo, dalo bi ji naj ustavo in ji z zakoni začrtalo in zasiguralo pota k boljši srečnejši bodočnosti. A to narodno predstavništvo ni izpolnilo niti ene svoje naloge! Jedva so se narodni predstavitelji zbrali, že so si bili v laseh in v parlamentu so se pričele ostudne strankarske borbe vseh proti vsem, kakršnih ni poznal na takšnih dogodkih toli bogati avstrijski državni zbor. Mesto, da bi se kosali v plemeniti in idealni tekmi, kdo bo več storil za državo in narod, kdo bo večji v nesebični požrtvovalnosti za mlado, šele v povojih se nahajajočo državo, so se borili na nož samo za to, kdo bo dobil v roke državno krmilo in kdo se bo vsedel k vladnim jaslim. V slepi svoji strasti so docela pozabili na državo za to se ni čuditi, da je ta država sedaj tik ob robu političnega razpada in gospodarskega poloma.

(Konec prihodnjič.)

VABILO

na igro in veselico, katero priredi društvo Marija Pomagaj KSKJ. **v Little Falls, N. Y., 29. majnika** na 36 Danube St. "Prisegam" v treh dejanjih. Osebe: gospa Ljudmila, bogata gospa, Frances Pečkaj; gospa Jeregova, vdova, Ivana Istenich; Marica, najdenka, Angela Graschitsch; Zvezdoslava Slavčeva, stara devica, Matilda Graschitsch; Špela, služkinja gospe Ljudmile, Mary Čuk; Marijanca, kuharica gospe Jerebove, Catharine Herbljan; Klara, beračica, Amalia Dobnik; Ivanka, tajnica kuharskega kluba; članice kuharskega kluba: Frances Marošek, Mary Susman, Jenny Steržinar, Mary Gruden in Josephine Bambič. Začetek točno ob 7. uri zvečer. Po predstavi prosta zabava in ples. K obilni vdeležbi vljudno vabi Odbor.

(27-28—5)

VSEM DOGARJEM!

Tukaj v Kentucky sem kupil 40 tisoč dreves, pripravnih za izdelovanje dog. Potrebujem 100 nadaljnih prvovrstnih dogarjev, da se takoj lotijo dela. Potrebujem tudi 10 dobrih foremanov. Nikjer ni boljšega podnebja kot je tukaj v Kentucky. Lahko delate vsak dan ter zaslužite lep denar. Ne bo vas nadlegoval dež; tukaj ni ne mraza, ne mrzlice, ne moskitov. Pridite takoj, pripravljeni za delo. — H. Kramer, Box 104, Hazard, Kentucky.

†

NAZNANILO IN ZAHVALA.

Tužnim srcem naznanjam sorodnikom, prijateljem in znancem širom Amerike žalostno novico, da je nemila smrt pretrgala nit življenja mojemu bratrancu

JOHNU ŠIMČIČU.

Rajni je bolehal samo 4 tedne. Rojen je bil 1886. leta in je v najlepši dobi umrl dne 24. maja.

Najlepša hvala Tonetu in Mray Roseman, ki so mu stali na strani ves čas njegove bolezni. Nadalje vsem, ki so ga spremili k zadnjemu počitku. Lepa hvala Tonetu Požar in njegovi ženi, družini Glatz, Johnu in Frančiški Rovsely, Tonetu Gorčič, Jožetu in Mary Benčina, Tonetu Kolenc, Jožetu Knaus, Jožetu Bartol, Adolfu Šmitiš, Franku Marinšek, Johnu Lavrič in njegovi ženi ter vsem drugim, ki so ga spremili na njegovi zadnji poti.

V društvu je bil Moose Club.

Naj ostane vsem v blagem spominu in lahka naj mu bo ameriška gruda!

Austin, Pa., 26. maja 1920.

Jakob Šimčič, žal. bratranec.

V starem kraju zapušča:
očeta in mater, brata Franka in Andreja, sestre Jožefo, Katarino, Marijo, Frančiško, Karolino, Zolo.

(28-29—5)

VABILO

na veliki piknik, katerega priredi **S. B. P. S. Društvo Moxham iz Johnstowna, Pa., v nedeljo 27. junija popoldne** na prijaznem hribčku pod košatim drevjem na Hogbergu obče znanega rojaka Johna Kukenbergerja. Ker je letni piknik ter obstanek štiriletnega poslovanja omenjenega društva, se vljudno vabi vse rojake in rojakinje iz okolice Johnstowna, da se polnoštevilno vdeležiti blagovolijo te prireditve ter se prosi druga društva, da bi ne prirejala piknikov ali veselic na omenjeni dan. Pri prvi priliki smo vam pripravljeni vrniti v enakem slučaju. Torej, fantje, pripeljite s seboj dekleta in možje svoje družine, kajti nudi se vsem skupaj zelo prijetna zabava. Preskrbljeno bo najboljše za grlo močiti in za želodce krepčati. Za ples nam bo igrala slovenska Moxham godba pod vodstvom g. Joe Rogel-a. Tudi pričakovati je, da pevsko društvo Jugoslavija nam zapoje par krasnih pesmi. Torej pridite vsi, da se bomo pošteno zabavali v hladni seci. Vstopnina za moške 50¢, damo so vstopnine proste. Na veselo svidenje v nedeljo 27. junija!

Vsem članom omenjenega društva se naznanja, da kdor se ne vdeleži tega piknika, ima prispevati $1 v društveno blagajno kakor ponavadi; izvzeti so le oddaljeni člani in bolniki.

Martin Ključevšek, zapisnikar.

(3x 28—5 4&11—6)

French Line

CAMPAGNIE GENERALE TRANSATLANTIQUE

V JUGOSLAVIJO PREKO HAVRE

FRANCE ..... 29. MAJA
SAVOIE ..... 5. JUNIJA
LORRAINE .... 7. JUNIJA
TOURAINE ... 10. JUNIJA

Hitri parniki s štirimi in dvema vijakoma.

Posebni zastopnik jugoslovanske vlade bo pričakal potnike ob prihodu naših parnikov v Havru ter jih točno odpremil, kamor so namenjeni.

Parniki Francoske črte so transportirali tekom vojne na tisoče čehoslovaških vojakov brez vse nagrilike.

Za šifkarte in cene vprašajte v

DRUŽBINI PISARNI, 19 State St., N. Y. C

ali pa pri lokalnih agentih.

Cosulich črta

Direktno potovanje v Dubrovnik (Gravosa) in Trst.

ARGENTINA ..... 19. JUNIJA
PRES. WILSON ..... 8. JULIJA
BELVEDERE ..... 15. JULIJA

Potom listkov, izdanih za vse kraje v Jugoslaviji in Srbiji

Razkošne ugodnosti prvega, drugega in tretjega razreda

Potniki tretjega razreda dobivajo brezplačno vino.

PHELPS BROTHERS & CO.

Passenger Department

4 West Street New York

Nevarne poletne bolezni

Če kdo pije preveč vóde ali če je preveč svežega sadja ali zelenjave, zadobi večkrat želodčne bolezni, drisko in druge poletne bolezni, ki postanejo lahko zelo nevarne, če se jih zanemari.

Močno telo in čista rdeča kri ter redno delovanje notranjih organov, vam bo omogočilo, da se boste lahko uspešno borili in se vstavljali boleznim.

Da si okrepite sistem in telo, izčistite kri ter zadobite nazaj dobro zdravje, imejte vedno pri rokah in uporabljate **JUVITO TABLETE** sestavljene samo iz najboljših in čistih zdravilnih šelišč, katera priporočajo tisočeri hvaležni uporabljevalci.

Pošljite en dolar in 4 cente vojnega davka za eno ali pet dolarjev in 24 centov vojnega davka za šest škatelj. Če ne boste zadovoljni, vam bo denar povrnjen.

Če hočete poskušati to čudovito naravno zdravilo predno naročite, pišite po popolno štiridnevno brezplačno zdravljenje. Naslov: Juvito Laboratory, South Bridgebrnch 5, Pittsburgh, Pa.

VABILO

Rad bi izvedel za mojega bratranca ANTONA MALOVEC, podomače Riharjev iz Suhorja. Pred 14. leti sva šla skupaj v Ameriko. On je šel nekam v Cleveland. Prosim cenjene rojake, ako kdo ve za njegov naslov, da mi sporoči, za kar mu bom zelo hvaležen, ali naj se pa sam javi, ker mu imam sporočiti nekaj iz starega kraja. — John Volk, 5527 So. Natchez Avenue, Chicago, Ill.

Kdo kaj ve o ANTONU PUNTAR? Doma je iz okraja Krško. On je bil avstrijski vojak in potem vjet na Ruskem. Poslali so ga kot ujetnika nekam v Azijo in od tam se nič več ni slišalo o njem. Prosim rojake v Rusiji, če kdo kaj ve o njem, da mi poroča. Prav rad mu bom dal 20 dolarjev za pojasnilo. Moj naslov je: Frank Pravst, 722 East 155. St., Cleveland, Ohio, U. S. America.

(28-29—5)

Spodaj podpisani bi rad izvedel za svojega brata JOHNA DEBELAKA in za bratranca JOHNA MEZGECA. Prvi je doma iz Brezovega Brda št. 2 na Primorskem, drugi pa iz Ojstrovice. Prosim cenjene rojake, ako kateri ve za njuna naslova, da mi blagovoli naznaniti, ali pa ako sama čitata ta oglas, da mi pišeta na sledeči naslov: Joe Debelak, Box 65, Baggaley, Westmoreland Co., Pa. (27-28—5)

POZOR, SLOVENCI!

Prodam Grocery Store z vsem blagom vred, hlev in dva konja po zelo nizki ceni. Lepa prilika za podjetnega Slovenca oziroma Jugoslovana, ki lastujejo svoja domovja. Prodam vsled bolezni, ker kot hrom mi ni mogoče opravljati težka dela, katera imam pri trgovini. Torej kogar veseli, naj se obrne na lastnika: John Drap, P. O. Box 79, Export, Pa., Station White Valley, Pa.

(27-29—5)

Iščem mojega brata ANTONA ŠTIH, doma iz Dobrepolja, vas Kompolje št. 71, Kranjsko. Rojaki v Colorado in Utah, ker sem slišal od nekega rojaka, da je umrl,, vas prosim, ako je kateremu kaj znano, da mi blagovoli naznaniti, za kar bom zelo hvaležen. Če je še živ, naj se pa sam oglasi svojemu bratu: Joe Štih, P. O. Nilwood, Illinois.

SUHO GROZDJE

importirano iz starega kraja
22 centov funt.
Boksa 50 funtov $11.00
Posebne cene na veliko.
BALKAN IMPORTING CO
51-53 Cherry Street
New York, N. Y.
Z naročilom pošljite $3. v naprej.

Doctor
KOLER
Edini slovenski govoreči zdravnik, specijalist moških bolezni.
638 PENN AVE.
Pittsburgh, Pa.
Jaz ozdravim zastrupljenje krvi, bolezni mehurja, kile, trganje, bolečine, otekline, srbečice in druge bolezni, ki nastanejo vsled nečiste krvi.

Dr. MOY je uspešno ozdravil naduho, božjast, ataksijo, vodenico, srce, jetra, ledice in želodčne bolečine na čudežen način. Bolečine v trebuhu, v prsih očeh, nogah, rokah ali križu; otekline, revmatizem, kožne bolezni, izpuščaje, ogrce. Možke ali ženske bolezni ali slabo kri se lahko ozdravi brez operacije v najkrajšem času in po najnižji ceni.

Uradne ure: ob delavnikih od 9. dop. do 6. pop. Ob nedeljah in praznikih: od 9. dop. do 1. pop.

Dr. JIN FUEY MOY
308 Grant Street PITTSBURGH, PA

Veliko zmanjšanje cen
Grozdju! Grozdju! Grozdju!

Suho, importirano iz starega kraja. Najboljša vrsta 100 funtov $24.00
druga vrsta 100 funtov $21.00
MOŠT, svežega grozdja 51 gal $62.50. MOŠT, svežega grozdja 26 gal $40.
Zdravilno vino Ferro China 12 steklenic $18.00.
Naročite, dokler je čas, ker so vse cene veljavne le za kratek čas.
Posebna cena na debelo. Denar se pošlje v priporočenem pismu ali po Money Orderu.

S. KUCICH
Dalmatian Cal. Grapes Co.
66 CORTLANDT STREET NEW YORK CITY

Kako je Avstrija intrigirala

Pod tem naslovom je izšla slavna knjiga našega rojaka

Dr. Josipa Goričar-ja in Lymen B. Stowe

PROF. HART na Harvard univerzi pravi: — To je ena najbolj značilnih knjig tega časa.

Ko je odšel predsednik Wilson prvič v Pariz je načelnik inteligenčnega departementa armade združenih držav zbral nekaj dokumentov, ki so se mu zdeli potrebni, da jih predsednik prečita, predno se sestane konferenca. Med temi dokumenti je bil rokopis te knjige.

Hon. Maurice Francis Egan, bivši ameriški poslanik na Danskem, je podal v "New York Times" svojo oceno o tej knjigi in pravi: — Ta knjiga jasno pokazuje vse intrige, zarote in diplomatične tajne procese, ki so vsilili absolutno nepripravljeni Evropi vojno.

Slovenic Publishing Company
82 Cortlandt Street New York City
STANE $3.00

ALI STE BOLNI?

Jaz vam bom ozdravil. Že več kot trideset let sem zdravil vse bolezni. Kožne, krvne, živčne, želodčne in revmatizem ter vsakovrstne druge bolezni. Lahko vam pokažem veš dokazil naših rojakov, katere sem ozdravil. Jaz sem ozdravil, ko drugi niso mogli. Ne čakajte. Pridite k meni predno je prepozno. Cene so take, da jih lahko vsakdo zmore. Posvetovanja brezplačna.

Prof. Dr. H. G. BAER
ŠPECIJALIST
311 SMITHFIELD STREET PITTSBURGH, PA.
Nasproti poštnega urada.