Naša naloga:
Probuja in napredek naroda!
Naš namen:
V edinosti in slogi do cilja!

NARODNI VESTNIK
NATIONAL HERALD.

ALLIED PRINTING TRADES UNION LABEL COUNCIL DULUTH, MINN.

Največji slovenski dnevnik v Zedinjenih državah
The Largest Semi-Weekly in the United States of America.

URADNO GLASILO SLOVENSKEGA KAT. PODP. DRUŠTVA SV. BARBARE, FOREST CITY, PA. — OFFICIAL ORGAN OF THE SLOVENIAN CATHOLIC BEN'T SOCIETY ST. B ARBARA, FOREST CITY, PA.

No. 25. — Štev. 25. DULUTH, MINN., THURSDAY, MARCH 26, 1914. — ČETRTEK, 26. MARCA 1914. Volume IV.—Letnik IV.

Wakefield, Mich. - 1
M. Pogorelc box 206 11-1

MITCHELL PRAVI, BORBA SE VRŠI RADI MEZDE.

PRAVI KAPITALISTI SO ZOPER UNIJE, KER SO UNIJE SREDSTVO ZA ZVIŠANJE PLAČ. — POVE POSLANCEM, DA JE POLOŽAJ NA MICHIGAN SLABŠI KOT V BUTTE. — "MATI" JONES ZOPET V JEČI.

Washington, 23. marca — Delavski voditelj John Mitchell je pričal danes pred kongresnim odborom, ki preiskuje stavko bakrenih rudarjev. Izrazil se je, da so življenske in delavske razmere na bakrenem polju v Butte, Mont., mnogo boljše kot so na bakrenem okrožju na Calumet, Mich. Izpovedal je, da se ravna plača v Butte po ceni po kateri se baker prodaja, ter da je najnižja plača $3.50 na dan za osemurno delo.

Predsednik preiskovalnega odbora Taylor je dejal, da dolžijo lastniki rudnikov W. F. of M., da je zasejala unija na Michigan socijalizem.

Mitchell je odgovoril, da je bila na Michiganu organizirana socijalistična stranka predno je bilo delavstvo v unijski organizaciji, in da je izhajal tam socijalistični list brez vseh zaprek dolgo pred prihodom unijonizma na Michigan. "Iz tega se mora izvajati", je dejal Mitchell, "da lastniki rudnikov niso zoperni političnemu socijalizmu, ampak so zoperni organiziranemu delavstvu, so zoper poštено plačo za delavce in ne zoper nobeno politično stranko." Dodal je, da bi bilo nesmiselno organizirati unijo, ki bi bila neodvisna od drugih delavskih organizacij, ker bi bili v tem slučaju delavci tako brez vsake moči kakor so danes.

Mitchell je priporočal, da se naj izdelajo postave, ki bodo prepovedale importiranje oboroženih čuvajev, in je imel oster razgovor glede tega s kompanijskim odvetnikom Emery. Priporočal je tudi zakonodajstvo, ki bi prepovedalo meddržavno pošiljanje stav kolomcev, izven če se jim pove o razmerah v stavkolomskem okraju.

Mitchell je razlagal obširneje o zgodovini A. F. of L. in je pojasnil, da nima ta organizacija nobene stika s socijalistično stranko niti z I. W. W.

Walsenburg, Colo., 23. marca Milica je zapet zaprla "mati Jones, ko je došla v stavkarski okraj Vzeta je bila iz vlaka ob polu šestih zjutraj ko se je pripeljala semkaj in dejana je bila v "county" bolnišnico, kjer jo straži milica. Odpeljala se je iz Denverja v nedeljo zvečer proti Trinidad. Kapitan Nickerson se je odpeljal iz Trinidada z nalogom, da aretira "Mother Jones" v Walsenburgu. Oficir milice je stopil v Pueblo, Colo., na isti vlak na katerem se je vozila stara ženica, in ko se je vlak bližal Walsenburgu jo je aretiral. Ona je protestirala proti takem nastopu, in je pridjala, da ni nič presenečena. Stara se je udala brez vsakega ugovora in je stopila z vlaka. Ž njo je stopil z vlaka tudi njen spremljevalec John Brown, ki pa ni bil aretiran.

STARA ZAKONCA UMRETA S SKLENJENIMI ROKAMI.

New York. 23. marca — V neki sobi v Brooklyn sta bila najdena mrtva 82 letni H. J. Collins in njegova 81 letna žena. Bila sta zastrupljena od plina. Imela sta sklenjene roke.

Collins je bil nekoč premožen mož. Tržil je z oljem; a slednjič je pdlegel v borbi z Rockefellerjevo kompanijo in je jako skromno živel.

ČETRTI POSKUS VREČI VLAK S TIRA.

Chicago, 23. mraca — V nedeljo so neznani zločinci četrtič poskusili vreče iz tira Olympian osobni vlak, ki je najboljši vlak Ch. M. & St. P. železniške družbe. Krivda se pripisuje štirim prejšnjim železniškim delavcem, kateri so domorodci. Železniški detektivi so mnenja, da se hočejo zločinci maščevati, ker je bil eden njih tovaršev na železnici usmrčen. Druga je poslala ven okoli 50 tajnih policajev, da izsledijo zločince.

ETNAJSTLETEN DEČEK V BITKI S POLICIJO.

Terre Haute, Ind., 24. marca — Williams, 15 letni deček, se je dal policiji po hudi bitki s streljanjem iz revolverjev. Njegovo telo je bilo pokrito s krvjo, ki je tekla iz njegovih ran.

Dečka so zasačili zjutraj v neki požarni. Policija je zahtevala, da deček uda, a on je odgovoril s streli. Med tem ko se je policija borila, se je deček zabarikadiral v avtomobilu za trgovino in je streljal na oblegujočo policijo. Deček se je slednjič vdal, ko je bil več ran v telesu. Bil je prepeljan v bolnišnico v resnem položaju. Pri sebi je imel pet nabasanih revolverjev in več pušk.

DVANAJSTLETNI DEČEK OBIŠČE PREDSEDNIKA.

Washington, 23. marca — Danes je bil na obisku pri predsedniku Wilson v višnjevi dvorani dvanajstletni hromi deček Harry W. Davis iz Sewickley, Pa. Fantiček boleha že delj časa in konec njegovega življenja je blizu. Mati njegova je pisala ženi predsednikovi kako iskreno želi deček videti predsednika. Deček je bil slednjič povabljen v belo hišo, kamor so ga prenesli trije bolniški strežaji. V višnjevi sobi ga je sprejel predsednik Wilson in je po očetovsko govoril ž njim nekaj časa; potem se je predsednik od njega poslovil in veselega dečka so nesli nazaj v bolnišnico.

GORKI V PREISKAVI RADI BOGOSKRUNSTVA

St. Petersburg, Rusija, 23. marca — Ruski pisatelj Maksim Gorki pride pred sodišče radi bogoskrunstva. Gorki je spisal v letu 1908 povest "Mati", v kateri je obdolžen da je žalil pravoslavno vero. Če bo priznan krivim bo prognan v Sibirijo, kar bi bilo toliko kot usmrčenje, ker Gorki je skrajno tuberkulozen.

Gorki je živel na otoku Copri osem let, a slednjič se mu je dovolilo, da pride v Rusijo — sedaj ga je prijela ruska duhovščina.

PARNIK SE JE POGREZNIL S KAPITANOM VRED.

Evansville, Ind., 23. marca — Parnik Old Reliable se je pogreznil v reki Ohio. Ž njim je šel v dno tudi kapitan. Devet mornarjev se je rešilo, ker so skočili v reko in splavali so k kraju. Parnik je vlekel s kamenjem obloženo ladjo, ki je dobila luknjo, in predno so zamogli odrezati vrv, je ladja, potegnila parnik s seboj v vodo.

SEIDEL NOMINIRAN V MILWAUKEE.

Primarne volitve so presenečile politikarje. Tudi za mnogo drugih uradov so imenovani socijalisti. Volitve bodo 7. aprila.

Milwaukee, Wis., 25. marca — včerajšnih primarnih volitvah sta bila nominirana županskim kandidatom sedanji župan Gerhard A Bading, nestrankarski kandidat in socijalist Emil Seidel. Volitve se bodo vršile dne 7. aprila.

Seidel dobil je največ glasov. Zanj oddanih je bilo 21,054 glasov in za sedanjega župana 20.022 glasov. Seidel je dobil toraj 1034 glasov večine. Prejšnji župan David S. Rose je dobil 17,511 glasov. Vzlic velikanskemu številu glasov katere je dobil Seidel, je pa jako dvomljivo, če bo izvoljen, zato ker bo glasovala večina onih, ki so oddali glasove za Rose-ja proti Seidelnu.

Poleg Seidelna zmagali so socijalisti v mnogo drugih uradih. Dne 7. aprila se bo pokazalo, če socijalisti v Milwaukee napredujejo ali ne.

MLAD ZRAKOPLOVEC ŽRTEV AVIJATIKE.

Basel, Švica, 23. marca — Devetnajstletni avijatik Borrer je bil usmrčen ker je padel s svojim zrakoplovom z velike visočine na zemljo. Zrakoplov se je popolnoma razbil in Borrer je bil mrtev vmes. Zakaj je zrakoplov padel ni mogoče določiti, ker je vse sesuto.

VELIKA BOJNA LADJA SPUŠČENA V MORJE.

Philadelphia, 23. marca — Drednavt Oklahoma, eden največjih bojnih ladij Združenih držav, je bil spuščen v morje v Camden, N. J. Prisotnih je bilo mnogo gledalcev.

Parnik je krstila Miss L. J. Cruce, hči guvernerja Oklahome, s šampanjcem.

MILICA RABI BAJONETE NAD STAVKARJI.

Cel polk poklican pod orožje v Depew, N. Y. Delavci v izgredih. En mož usmrčen. Motormani so se protivili prevažati milico.

Depew, N. Y., 24. marca — Depew je bil z nastopom dneva v kontroli milice. Delavci Gould Coupler tovarne so šli na stavko in milica je bila čez noč poklicana pod roržje. Oficirji milice so se posvetovali, da bi postavili mesto pod preki sod.

Posebni vlak Lackawana železnice, kateri je bil včeraj vržen s tira je privozil danes pod vojaško stražo iz Buffalo. Na Transit Road križišču je bil včeraj hud izgred v katerem je bil en mož usmrčen in več ranjenih. Danes je bila tam postavljena milica.

Ko je vlak došel se je zbralo mnogo stavkarjev in njih prijateljev pri vhodu tovarne. Množica se je mirno razšla ko je dobila ukaz od milice, a zbrala se je na drugem prostoru, kjer je milica rabila bajonete. Ranjen je bil en stavkar, katerega so tovariši vzeli s seboj.

Motormani v Buffalo, so se protivali prevežati kare, katere je zasedla milica. Motormani so zapeljali kare pred orožarno, a ko je sedla milica na nje so stopili iz kar. Major Kemp je ukazal, da pustijo motormani vse v redu. Vsi so slušali le eden ne. Ker se je branil oddati "kontroler", ga je nek miličar takoj zbil na tla. Kare so vzeli v oskrbo supervizorji International Street Railway kompanije in dva miliška elektrikarja.

Motormani kateri so zapustili svoje prostore so bili suspendirani Unija je zahtevala, da se jih uslužbi nazaj pod grožnjo stavke.

FARMER VJAME SREBRNO LISICO.

Bemidji, Minn., 20. marca — Gill Peterson, farmer blizu Bemidji je vjel v past srebrno sivo lisico, ki je vredna $650.

OBERST SEELY ODSTOPI RADI IRSKIH ZMEŠNJAV.

Asquith se upira njegovi resignaciji. Churchill grajan. Armadi se obljubi, da ne bo vojske v Ulster. Več častnikov odstopi.

London, 25. marca — Britanski ministerski predsednik Asquith ni hotel sprejeti resignacije obersta Seely, ki je tajnik v vojnem ministerstvu.

Poslanska zbornica je bila natlačena, ko je lord Charles Beresford napadel vlado in je zahteval da se zbornici pojasne gibanje mornarice glede zadev v Ulster. Lord admiralstva H. S. Churchill je odgovoril med splošnim zasmehovanjem unijonistov, da je bil poklican oddelek brodovja iz španskega vodovja na irsko obrežje, da je pripravljeno za slučaj resnejših revolucij v Ulster. Vsled tega odgovora je izbruhnil splošni ugovor zoper taktike vlade, in Churchilla se je grajalo, ker je rabil v zbornici nedostojne besede.

Oberst Seely je vložil svoj odstop kakor hitro je slišal, da angleški oficirji nečejo nastopiti zoper prebivalstvo v Ulster, če bi se ono vprlo z orožjem v roki.

Objavilo se je tudi, da je dala britanska vlada oficirjem v Irski pismeno obljubo, da ne bo vlada rabila armade zoper Ulsterijance. Vendar je pa v teh pismih, da si pridrži vlada pravico rabiti vojaštvo za vzdrževanje reda.

V tretji kavalerijski brigadi je odstopilo petinšestdeset častnikov.

HUDA BORBA ZA SALUNE V ILLINOIS.

Chicago, 23. marca — V državi Illinois se vrši huda borba za salune. Glavno uprašanje pred volilci je, osušenje okoli 300 mest in vasi, kjer so temperenclarji vložili prošnje za krajevno glasovanje alkoholnega uprašanja. Borba je jako huda in temperenclarji upajo na zmago, ker se jim je pridružilo večino ženstva, katero je dobilo volilno pravico.

VILA PRED SRŠENOVIM GNEZDOM.

Iz prijaznosti "Duluth News Tribune".

USTAŠI POD VILLA-JEM GROZNO TEPENI.

ZDRAVNIKOV IN STREŽNIC PRIMANJKUJE VSLED MNOŽICE RANJENIH. — TERRAZAS MORA PLAČATI ČETRT MILIJONA ALI UMRETI. — HUERTA BO VZEL DENAR IZ BANK.

Juarez, Meksika, 25. marca — Okoli Torreona se vršijo hude bitke. Huertova posadka odbija ustaše z groznim ognjem. Poročila so redka in kratka radi stroge cenzure.

El Paso, Tex., 25. marca — Tu sem se je poročalo, da so bili ustaši pri Torreon hudo poraženi in vrženi nazaj dvajset milj.

Bermejilo, Meksika, 23. marca — Iz bojišča se pošilja semkaj mnogo ranjenih. Huertovi vojaki se držijo z vso odločnostjo pri Gomez Palacio. Pri vseh postajah kjer so vodnjaki so vstanovljene bolnišnice in poroča se, da vozi cel vlak ranjene ustaše. Ustaši imajo mnogo zdravnikov in strežnic, a ranjenih je toliko, da delajo zdravniki in strežnice noč in dan.

El Paso, Tex., 25. marca — Tu je došlo poročilo, da bo Louis Terazas, mlajši, usmrčen, če se ne izplača danes zanj četrt miljona dolarjev v zlatu.

Mesto Meksika, 25. marca — V financijelnih krogih je obljubljeno meksikanski vladi sto miljonov dolarjev posojila. Stem bo Huertovi vladi pomagano nadaljevati vojsko.

FINCI NAMERAVAJO VSTANOVITI NASELBINO

Hancock, Mich., 20. marca — Več Fincev se je združilo v svrho vstanove finske kmetijske naselbine na bakrenem okrožju v Michiganu.

Slovenci, se ve spimo in čakamo pečenih golobov z neba dokler nam lasje osivijo in nas moči zapustijo, in nismo za drugega kot za ono hišo za katero je obljubil predsednik S. Z. $1000. —!

ČEVLJARJI NA STAVKI.

Portsmouth, O., 20. marca — United State Workers je proglasilo stavko v čevljarnicah Selby, Drew & Excelsior Co. kjer je vposlenih okoli 4000 čevljarjev. Stavka je vsled tega ker so kompanije skrajšale čas pogodbe, ki se je sklenila med delavci in kompanijo s posredovanjem državne industrijelne komisije.

PREMOGARJI NE SLUŠAJO SVOJEGA VODITELJA.

Colliers,, W. Va., 21. marca — Stavkujoči premogarji West Virginia in Pittsburg Coal kompanije, kateri so v šotorih že od meseva septembra ko se je stavka začela, niso hoteli zapustiti šotorov na predlog njih vodje J. Oates, kateri je v preiskavi radi kršenja "injuction".

Premogar Joseph Bowers, ki je predsednik naselbine, se je izrazil, da se ne premaknejo stavkarji prej dokler ne dobijo zato nalog od predsednika U. M. W. of A.

TOLPA LINČA NEGRA.

Inverness, Miss., 23. marca — V soboto zvečer je tolpa obstoječa iz kakih petdeset možkih razbila vrata v ječo, vzeli so ven neznanega Zamorca, ki je obdolžen, da je usmrtil nekega belega moža, in obesili so ga na leseni železniški most.

OGENJ UNIČIL BOGASTVO V BOMBAŽU.

Bombaj, Indija, 23. marca — Ogenj je uničil za dva in pol miljona vrednosti bombaža. Bombaž je bil zložen v skladiščih.

VOLILCI SKUŠAJO ODPRAVITI SENAT.

Salem, Ore., 25. marca — Volilci v državi Oregon bodo pri prihodnji volitvi glasovali za odpravo senata v državni zakonodaji. Senat se bo nadomestil s poslanci.

DVA SE ZADUŠITA V VODNJAKU.

Stanley. N. D., 23. marca — Brata L. Archer, 23 let star, in A. Archer, 18 let star, sta zadušila pri kopanju vodnjaka na farmi njih očeta, ednajst milj od tukaj.

Oče in dva njegova brata so delali 10 ur predno so spravili trupli na površje.

TEŽAK MOŽAK UMRL V ILLINOIS.

Jacksonville, Ill., 24. marca — Včeraj je umrl Peter Banjan, največji mož v državi Illinois. On je tehtal 510 funtov, bil je 67 let star in se je predstavljal več let v cirkusu Barnum.

NEMŠKI VELEMORILEC OBGLAVLJEN.

Frankfurt na Mainu, Nemčija, 23. marca — Lekarnar Karol Hoff je bil danes obglavljen ker je bil meseca januarja obsojen umora svojega očeta, prve žene in dveh otrok, in ker je skušal umoriti tudi svojo drugo in tretjo ženo in več drugih oseb.

Umore je storil da je dobil zavarovalnino.

SANTA FE ŽELEZNICA TOŽENA ZA MILIJON.

Liberty, Tex., 25. marca — Okrajne oblasti so vložile tukaj tožbo zoper Santa Fe železnico za $1,252,000. Tožba je vložena, ker je rabila železnica hlapon, ki ni opremljen z zračnim zavorom kakor zahteva postava v Tex.

BENEČANI KLIČEJO SLAVO VILJEMU.

Benedke, Italija, 24. marca — Cesar Viljem je prispel danes iz Nemčije v Benedke in je bil sprejet z veliko slavnostjo. Cesar se je takoj vkrcal na svojo cesarsko jahto Hohenzollern.

Italjanski kralj Viktor Emanuel ga pride pozdraviti.

PREDSEDNIK JE DOLOČIL ZEMLJO ZA INDIJANCE.

Washington, 24. marca — Predsednik Wilson je odločil na priporočilo zveznega tajnika Lane 4600 akrov zemljišča v državi Washington za rezervacijo Kalispel Indijancev. Ta korak je bil storjen, ker beli naseljenci vedno bolj pritiskajo na indijansko ozemlje.

SLOVENSKO KATOLIŠKO

PODP. DRUŠTVO SVETE BARBARE

ZA ZEDINJENE DRŽAVE SEVERNE AMERIKE.

Sedež: FOREST CITY, PA.

Inkorporirano dne 31. januarja 1902 v državi Pennsylvania.

GLAVNI URADNIKI:

Predsednik: JOZEF PETERNEL, Box 95, Willock, Pa.
I. podpredsednik: KAROL ZALAR, Box 547, Forest City, Pa.
II. podpredsednik: ALOJZ TAVČAR, 299 N. Cor. 3rd St., Rock Springs, Wyoming.
Tajnik: JOHN TELBAN, Box 707, Forest City, Pa.
II. Tajnik: JOHN OSOLIN, Box 492, Forest City, Pa.
Blagajnik: MARTIN MUHIČ, Box 537, Forest City, Pa.
Pooblaščenec: JOSIP ZALAR, 1004 North Chicago St., Joliet, Ill.

VRHOVNI ZDRAVNIK:

Dr. MARTIN J. IVEC, 900 North Chicago Street, Joliet, Ill.

NADZORNI ODBOR:

Predsednik: IGNAC PODVASNIK, 4734 Hatfield St., Pittsburgh, Pa.
I. nadzornik: JOHN TORNIČ, Box 622, Forest City, Pa.
II. nadzornik: FRANK PAVLOVČIČ, Box 705, Conemaugh, Pa
III. nadzornik: ANDREJ SLAK, 7713 Issler Avenue, Cleveland, Ohio.

POROTNI ODBOR:

Predsednik: MARTIN OBERŽAN, Box 72, East Mineral, Kansas.
I. porotnik: MARTIN STEFANČIČ, R. R. No. 2, Pittsburgh, Kansas.
II. porotnik: MIHAEL KLOPČIČ, 169 Victor Ave., Detroit, Mich.

UPRAVNI ODBOR:

Predsednik: ANTON HOČEVAR, R. F. D., No. 2, Box 11½, Bridgeport, O.
I. upravnik: ANTON DEMŠAR, Box 135, Broughton, Pa.
II. upravnik: PAVEL OBREGAR, Box 402, Witt, Ill.

Dopisi naj se pošiljajo I. tajniku: IVAN TELBAN, P. O. Box 707, Forest City, Penna.

Društveno glasilo: "NARODNI VESTNIK".

IZ NOVE DOMOVINE.

MINNESOTA.

Duluth — V takozvanem "Model City" jeklarni, kjer dela United Steel trust malo mestece za delavce, se je pričelo z delom z vso zvahnostjo. Dosihmal so gradili le stavbe, a sedaj je v poslenih nad 100 delavcev pri napravi kanalizacije, polaganja cevi za plin, ravnanje cest, in mnogo druzega dela. Hiše so vse iz cementnih opek in opremljene so z vsemi modernimi konforti.

— V tukajšnjih mesnicah se prodaje argentinsko meso, a cene se niso nič znižale zato ker ima vse večje južnoameriške mesnice v rokah ameriški mesarski trust. Znižanje colnine ni nobena zapreka velemesarjem, da bi ne mogli dreti ljudstvo.

— Pri zborovanju delegatov v Minneapolis, za nominacijo kandidata za guvernorja države Minnesota, ki bi šel v boj zoper sedanjega guvernerja Eberharta, je bil izvoljen **Willam E. Lee** iz Long Prairie, Minn., s 555 glasovi. Oddanih je bilo 950 glasov.

— Državno nadsodišče je potrdilo "non-partisan" ((nestranskarsko) postavo za primarne volitve v Minnesoti.

Vsled tega se bodo vršile primarne volitve meseca junija mesto meseca septembra, in vsi kandidati za county urade in za zakonodajstvo morajo kandidirati neodvisno, ne na listini kake stranke.

— Pri jeklarni v New Duluth se še ni delo odprlo. Vsako jutro čaka pri vratih od 200 do 300 delavcev, ali malokedo je tako srečen, da mu dovoli v zagrajene prostore United States Steel kompanije. Sem ali tam izberejo kakega ali ne dosti. Toraj rojakom Slovencem in bratom Hrvatom ne svetujemo hoditi sem za delom dokler se položaj ne zboljša, kar bom pravočasno javil v listu N. V.

— V našem uradu so se zglasili: Rojaka Anton Fritz, gostilničar, Eveleth, Minn., in rojak John Lovšin, Eveleth, Minn., gre k dravniku glede oči.

Rojak Matt Richter, Chisholm, Minn., se je prišel zdraviti v Duluth.

Rojak Martin Lavrič, njegov sin Anton, in rojak Alojz Stritar, trgovec, vsi iz Chicago, Ill., so si prišli ogledati lote pri jeklarni.

Rojak John Barich, trgovec z vinom, South Range, Mich. Rojak John Lamuth, gostilničar, Chisholm, Minn.

Aurora — Rudar Viktor Vescol je bil usmrčen v Mohawk rudniku. Kos železne rude mu je padel iz "skip-a" na glavo in je bil takoj ubit. Pravijo, da je smrti deloma sam kriv ker ni oporabljal varnostne naprave, ki zabranjuje, da ne more nobena stvar pasti iz "skip-a".

Chisholm — Kandidat za župana Henry Fugere se je pritožil zoper izvolitev Joseph Austina županom. Fugere navaja, da je bilo oddanih več glasov kakor je bilo štetih, da se je štelo za Austina več glasov kakor je bilo oddanih zanj, in da bi se ne smelo za Austina šteti mnogo glasov, ki si bili šteti zanj.

Austin je dobil 28 glasov več kot Henry Fugare.

—Štiri in pol letni sinček starišev Dolinar na Monroe location je bil pokopan v četrtek dne 19. marca na Kalvari pokopališču. Umrl je vsled nesreče, ki se je pripetila na domačem dvorišču. Nesrečni deček je plezal na kopico hlodov, en hlod se je sprožil in zavalil se je čez majhno telo dečka. Poškodovalo ga je tako, da je v nezavesti umrl. Revček. Naše sožalje starišem.

— Delo v tej okolici se je začelo odpirati. Carlson Exploration kompanija je vposlila ta teden 125 mož na južnem in zapadnem delu mesta, kejr so baje bogati zakladi rude.

Podpirajte svoje!

Zakaj? Zato ker v vsaki sili ali zadregi se najprvo obrnemo k svojim prijateljem za pomoč, ne pa k tujcu. Toraj kupujte vaše grocerijsko blago pri Pesavento & Stonič.

Zakaj?

Zato ker to je ena najboljših in največjih slovenskih trgovin tukaj na Chisholm.

Zakaj?

Zato ker vedno držimo sveže blago po kolikor mogoče nizkih cenah.

Pridite in prepričajte se. Mi bomo vedno skušali postreči vam kolikor **najbolj mogoče dobro** in zadovoljno.

Pesevanto & Stonich 114 Glavna cesta na spodnjem delu mesta. (Advr.)

Ely — To mesto dobi v kratkem novo železnico. To leto bo položenih 40 milj tračnic iz Grand Marais na jezeru Superior proti Ely, in železnica bo zgotovljena drugo leto. Nova železnica bo odprla bogato železno polje in tudi farmerstvo se bo ob železnici razvilo.

Govori se, da namerava tudi Canadian Northern kompanija graditi železnico do Ely.

ROJAKOM V RAVNANJE.

Rojaki v Ely, Minn., in okolici! Kadar pošiljate denar po Ameriki, poslužujte se Bank Money Order, ki je bolj praktičen in cenejši, kakor poštni Money Order. — Premeni se lahko povsod, in v slučaju, da se izgubi, se Vam denar v kratkem povrne nazaj. Za vsako pošiljatev dobite pobotnico. Dobijo se pri First State Bank of Ely kjer se lahko v materinščini pomenite. Banka je odprta vsak dan od 9. ure zjutraj do 3. ure popoldne, in vsako sredo in soboto zvečer od 7. do 8. ure. Banka izvršuje tudi vsa druga bančna in notarska dela, posebno se še priporoča za menjavo čekov, katere izpovčujemo brez odbitka.

Eveleth — Vaški odvetnik je dobil nalog, da spiše občinsko naredbo s katero bo prepovedano imeti v salunih stole za brivce.

— Section 4 rudnik pri Ely jezeru bo letos vposlil mnogo delavcev. Rudnik bo deloval pod zemljo in kot odprti rudnik. Sedaj dela v rudniku le nekaj mož, a vslužbilo se jih bo takoj še kakih 100. To je novi rudnik, kateri bo deloval letos s polno paro.

— Mrs. Perške, 40 let stara, je umrla za rakom na jetrih. Naj počiva v miru.

Rojake in rojakinje ne dajte se slepariti od Židov. Glejte na dobro pošteno delo, ki pride iz rok krojača. Židovska obleka je slabo sešita; pri meni dobite močno, trpežno obleko za manjši denar kot pri Židih. Za delo jamčim. Kdor ni zadovoljen se mu denar vrne. Jakob Ambrožič, krojač.

— Kakor povsod se tudi štorklja pogosto oglaša, pa pušča same "tremarje" ali fante. Tako smo bili zadnjič pri neki krstiji in spomnili smo se vrlih naših bratov, ki bijejo boj s kapitalom na Mishigan. Nabrali smo svoto $3.35 katero vam pošiljam za stavkarski sklad: Prispevali so po: 60 c, Jožef Lumbergar; po 50 c. Ivan Rahne, Severin Rahne, Anton Rahne; po 25 c. Ivan Šusteršič, Anton Weber, Ivan Jeran, Frank Kokal, Lovrenc Majdič;

Lepa hvala vsem darovalcem, novorojenčku in materi pa zdravje.

Delavske razmere so bolj slabe; brezposelnih je mnogo. Pozdrav čitateljem tega lista in zavednim delavcem. M. J.

Hibbing — Občinski odbor je sklenil občinsko naredbo, da se ne sme premeščati salunov iz ene ulice na drugo, to pa zato, da ne bo preveč salunov na eni cesti. Zadnje čase je napravilo nekaj salunarjev prošnjo, da bi preselili salune na iste ulice, kjer je najboljša kupčija. Vsled tega je občinski odbor sklenil novo naredbo.

Meseba — Ivan Kovich pride pred poroto, ker je streljal v John Skull-ovem salunu na bartendarja Peter Filipoviča.

— Dve milji od tukaj je usmrtil plaz v Adriatic rudniku rudarja Henry Stüta. On delal je v rovu, ko se mahoma vsuje nanj strop in bil je usmrčen.

Virginia — Rojak Jakob Stubler je zgubil gostilničarsko pravico ker sta prodala njegova dva sina nekaj opojne pijače nekemu mladoletnemu mladeniču. Sina bila sta obsojena v enoletno kazen, katera je pa suspendirana.

Gostilničarji bodite oprezni komu dajete pijačo, ker "suhači" čuvajo vedno kako bi spravili tega ali onega v škodo.

Mestni odbor je sklenil vsled Stublerjeve zadeve, da morajo biti vsi otroci pod starostjo 16 let doma med 9 uro zvečer in 6 uro zjutraj.

— Mrs. Perkovitch leži hudo opečena v bolnišnici. Opekla se je v požaru njene hiše. Ona znesla je svoje štiri otroke iz goreče hiše. Njen šestletni sin je bežal nazaj v gorečo hišo in se je skril v kuhinjo pod mizo. Mati je šla skozi plamen po njega in ga je rešila, pri tem se je pa hudo opekla.

— V odgovor na več vprašanj od rojakov iz Soudan in Tower, glede ulaganja denarja, tem potom naznanjamo, da istega lahko pošiljajo po pošti na naše stroške če sami nemorejo ali ne vtegnejo sem. Banka plača obresti po 3 od stotke od prvega dneva uloge in denar se lahko vsak čas dvigne. Pojasnila glede posojil; in druge važneje stvari se dajejo pismeno na zahtevo. Priporočamo se vsem cenjenim rojakom in jamčimo za popolna tajnost vseh nam zaupanih zadev, kakor tudi za hitro in pošteno delo.

First State Bank of Ely, Minn.

WISCONSIN.

Willard — Tukaj se je izgubli sedemletni deček starišem Peter Švegel. V nedeljo 15. t. m. je šel v cerkev in potem je zašel, namesto domu v drugo stran v gozd. Zbrala se je velika množica judi in se je podala ga iskati. Iskali so ga v nedeljo popoldne, v pondeljek in torek brez uspeha. Poklican je bil v pomoč zasledovalni ali krvni pes, pa vse brez uspeha. Še le v sredo 18. tm. se je posrečilo ga najti v gostem grmovju. Našel ga je rojak Gregor Seliškar. Revček je obnemogel in obležal, ker ni nič jedel skozi 3 dni in 3 noči je prespal zunaj brez vsake odeje. Kakor hitro ga je našel naš vrli rojak ga je uprašal ubogi otrok, če ima kaj kruha v žepu. Prinesel ga je na Willard v Justin & Legatovo trgovino, kjer je bil čez noč. Tudi zdravniška pomoč je prišla takoj, dva zdravnika iz Greenwooda. Deček je sedaj v Greenwoodu pri zdravnikih, ker je precej ozebel. Njegova mati je tudi pri njemu. Kakor se vidi bo ubožček okreval in se vrnil v kratkem domu. Želimo vsi iz srca, da se kmalu povrne zdrav k starišem.

V bolnišnici v Rochester se nahaja naš rojak Alojzij Koščak. Bolehal je na želodcu in bil je operiran. Kakor se sliši se bo v kratkem vrnil ozdravljen domu, kar mu vsi želimo. K. Z.

Zapisnik konvencije Slovensko Hrvatske Zveze v Ely, Minn.

Šesta seja. Dne 19. marca.

Predsednik odpre sejo ob 1.30 popoldan z običajno molitvijo. Gl. tajnik bere uradnike in delegate. Navzoči so vsi. Berejo se brzojavi A. Omrzu in Mike Klobuchar, (kateri so v zjutrajšnem zapisniku,) in druga korespodenca.Predlagano in potrjeno da se jim zakliče trikrat Živijo. Se zgodi.

Prebere se zapisnik dopoldanske seje, kateri se ima v nekaterih točkah popraviti predno se podpiše. Brat John Ilenich predlaga, da se za denar S. H. Z. da prednost onim bankam v katerih delajo Slovenci ali Hrvati. Brat Jos. Stefanc podpira. Brat Stiglic predlaga, da se uzame iz Merchants and Miners Bank, ker je proti delavstvu ter da se da prednost onim bankam, ki so zaposleni Slovenci in Hrvatje, toda takrat, ko preteče doba interesa na dotični banki. Potrjeno in sprejeto po večini delegatov.

Predsednik naznanja zborovalcem, da je bil z izvoljenimi delegati pozdraviti Rev. Jos. F. Buh-a v imenu S. H. Z. Naznanja, da je bil župnik zelo vesel pozdrava in želel konvenciji najlepšega uspeha na njenem zborovanju. Podal je za vsacega delegata eno sliko njegove zlate sv. maše in umeščenja vikarja duluth-ske škofije. Delegati so s hvaležnostjo sprejeli slike. Ddobravano.

BOND ZA PREDSEDNIKA.

Brat John Agnich predlaga $2.000,00. Brat John Kobe podpira. Radi tega se name debata. Brat Peter Pašič predlaga za $1,000,00. Brat Matt Kobe podpira. Vrši se tajno glasovanje, ter je bil rezultat: za $2.000.00., je bilo 37 glasov, za $1.000.00 je bilo 13 glasov. Zmaga J. Agnicha predlog za $2.000.00. Za tajnika je predlog brata Jos. Jerman- za $5.000.00. Podpiral brat John Agnič Brat Anton Gešel predlaga $3.000.00, in brat Jos. Stefanc podpira. Se vrši tajno glasovanje. Rezultat sledeči: Za $5.000.00 bilo 28 glasov, za $3.000.00 je bilo 22 glasov. Zmaga predlog brata Jos. Jermana za $5.000.00. Bond za gl. podtajnika se sprejme za $500.00. Za glav. blagajnika se sprejme enoglasno za $10.000.00. Nadzornega predsednika Bond brat John Ilenich predlaga za $5.000.00 Sprejeto enoglasno. Brat Jos. Šprajcar predlaga vrhov. zdravnika Bond $1.000.00. Brat Matt. Kobe podpira. Sprejeto.

Člen 17., točka 56, 57, sprejete.

Člen 18., točka 58, gl. predsednik predlaga, da potrebni stroški ne smejo presegati $150.00. Podpira Fr. Gregorič. Brat A. Gerzin predlaga za $100.00. Podpira brat John Kobe. Vrši se glasovanje večina za predlog brata Anton Gerzin-a za $100.00. Sprejeto.

Odmor 15 minut: Po odmoru pokliče predsednik delegate k redu. Brat Jos. Šprajcar opomni, da želita vstop dva rojaka in se to dovoli.

Predsednik da potem besedo prisostevatelju, Geo. L. Brozichu. V par jedrnatih besedah pozdravi na to g. Brozich uradnike, delegate in delegatinje S. H. Z., ter nas spodbodri. Govor g. Geo. L. Brozicha se z splošnem ploskanjem oddobrava. Gl. predsednik se zahvali govorniku za obisk in pozdrav. Bere se naprej točka 59, brat Ferd. Stiglic predlaga k tej točki, da bi potrdil mrtvaški list Board of Health. Podpiral A. Stig.

Točka 59. ostane stara točka.

Točka 60, 61, 62, 63, sprejete.

Člen 19., točka 64, sprejeta.

Člen, 20., Odškodnine.

Člen, 20., točka 65, se vzame iz starih pravil. Debatira se o odškodnini, katere debate se vdeleži vse delegatstvo. Brat Jos. Jerman predlaga da se plača za obe roki, obe nogi, oba očesa $400.00. Podpiral brat John Klobuchar.

Brat Agnič predlaga za $600.00. Podpirano po večini delegatov. Gre na glasovanje. Sprejeto z večino brata John Agnič-a predlog.

Točka 14, starih pravil. Član, kateri umre po preteku šest mesecev na posledicah, poškodbe ni deležen odškodnine z poškodb., ampak samo za posmrtnino, za katero je zavarovan.

Brat Ant. Gerzin-ov predlog za eno oko, $200.00, se sprejme enoglasno.

Berejo se brzojavi: Duluth Minn

"Slavna konvencija. Ves uspeh zavednim delegatom in S. H. Z.! Imejte pred očmi napredek delavstva ter bratstvo narodov.

Narodni Vestnik.

Calumet, Mich.: "Na imendan društva sv. Jožefa vam želomo mnogo uspeha. Delujte za blagor članov in složno, ker v slogi je moč. Jos. Stefanc.

Predlagano da se častitkam zakliče trikrat Živijo! Se ugodi.

Točke starih pravil se sprejmejo 15, 16.

Točka 17., namesto $150.00, — $200.00. Člen 18. sprejet 19. A. — B. — sprejeto.

Točka 20, se odloži na drugi dan

Fr. Levstik, . . Jos. Križmanich.

Predsednik zaključi sejo. ob 5.35 popoldan.

Ana Spreitetzer, Joseph Lovrin. zapisnikarja.

Ana Spreitetzer, Joseph Lovrin. Overitelji.

Sedma seja. Dne 20. marca.

Predsednik odpre sejo ob 8. uri zjutraj z običajno molitvijo. Brat gl. tajnik bere uradnike in delegate. Navzoči vsi. Brat Mike Sunich predlaga da se zapisniki sprejmejo in podpišejo. Sprejeto. Preide se na točko starih pravil štev. 20. Zaradi te točke se debatira po več delegatih. Točka ostane po starem. Sprejeto, enoglasno.

Točka 21: sprejeta. Točka 22, sprejeta.

Člen 21: — Bolniška podpora.

Točka 66. Brat Jos. Jerman predlaga $1.00 na dan brez nedelje. Brat John Ilinich podpira. Brat John Agnich predlaga za $1.00 vsak dan za dobo enega leta. Podpira predlog brat Jurij Krizmanich. Glasovanje, Sprejet predlog brata John Agnich-a. Brat Paul Špehar predlaga da se sobratu kateri v jami dela, plača od prvega dne. Predlog podpiran po bratu Ferd. Štiglicu. Brat Fr. Levstik predlaga, da se plača bolnega brata, ako je bolan nad 14. dni, od prvega dne, ako pa je manj kot 14 dni bolan, se mu odtrga pet dni. Podpiran po bratu John Oberstaru. Debata glede tega uprašanja traja več časa. Prvi predlog brata Jos. Sprajcar je bil, da se plača bolnemu članu za prvih šest mesecev po $1.00; za drugega pol leta $20.00 na mesec, za tretji polleta $15.00 na mesec. Brat Fr. Gregorič podpiral. Brat Fr. Božich za prvih 6 mesecev po $1.00, za drugih 6 mesecev po 20.00 na mesec. Brat Gregorič podpira Brat John Obrstar podpiral. Debatatira večina delegatov. Potrjeno za tajno glasovanje. Rezultat je bil sledeči: Za Fr. Bozicha predlog je bilo 25 glasov, za Jos. Sprajcar predlog je bilo 23 glasov. Dve odbite. Brat Jos. Sprajcar protestira da ni volitev pravilna. Brat Matt Likovič predlaga, da naj se zanaprej voli pravilno. Potrjeno po večini za po-

Nadaljevanje na šesti strani.)

Slovenski volilci na Ely!

Vpoštevajoč moč Slovencev na Ely, odločil sem se kandidirati za mestnega blagajnika in se priporočam vsem slovenskim volilcem za naklonjenost. Če mi bodo rojaki na volilni dan, dne 7. aprila, poverili ta urad, obljubljam delovati z vso močjo za koristi prebivalcev mesta Ely. Kot zaveden Slovenec bom stal ob vsaki priliki na strani Slovencev, in upam, da boste stali tudi Vi, cenjeni rojaki, na volilni dan z menoj.

S spoštovanjem

Frank Church

kandidat za mestnega blagajnika.

Slovenski volilci na Ely!

Vljudno se Vam priporočam za urad mestnega blagajnika na dan volitve dne 7. aprila. Zagotavljam Vam, da bodem dal temu uradu moje najboljše zmožnosti.

Občeval sem z Vami že več let, in sedaj sem zaposlen pri First State Bank pod vašim rojakom Geo. L. Brozichem, kateri je dosedaj opravljal urad mestnega blagajnika, za kateri urad jaz sedaj kandidiram, ker se je Mr. Brozich temu uradu odpovedal. Če bodem izvoljen, bo moja skrb, da koristim interesom Slovencev, s katerimi sem vedno v ožji zvezi.

Prosim torej, stojte mi na strani na dan volitve dne 7. aprila.

Arthur Toms (Robov sin).

Na dan volitve

VOLITE ZA MAJORJA KANDIDATA

John A. Harri.

Jaz podpisani kandidiram za mestnega majoraj in se vljudno priporočam slovenskim volilcem. Obljubljam, da če bodem izvoljen, da bom vporabil vse moči za koristi mesta in prebivalcev. Jaz sem popolnoma neodvisen in bom skrbel, da dobi vsak svoje pravice.

Če torej želite pošteno in nepristransko administracijo v našem mestu, pomagajte mi na dan volitve. Naklonjenost Slovencev bodem vedno znal ceniti.

John A. Harri.

Nižje podpisani se vljudno priporočam slovenskim volilcem na Ely, da podpirajo na dan volitve dna 7. aprila mojo kandidaturo za

Mirovnega sodnika

(MUNICIPAL JUDGE)

Jaz bivam med Vami že več let, in zagotavljam Vas, če bom izvoljen, da bodem rabil moj urad absolutno pravično in v obrambo delavskih slojev.

Prosim Vas torej Vaše naklonjenosti in glasov na dan volitve.

John Schaefer.

Kadar greste nazaj v stari kraj zahtevajte "tiket" za

Baltimore and Ohio železnico

CHICAGO do NEW YORKA

Pišite: R. C. HAASE,
Northwestern Passenger Agent, ST. PAUL, Minn.
po parobrodno knjižico, ki kaže vdobnosti te železnice parnika.

Iz stare domovine.

KRANJSKO.

Umrli so v Ljubljani: Helena Pleško, mestna uboga, 85 let. — Karel Šatler, posestnik, 49 let. — Marjeta Kavčič, mestna uboga, 87 let. — Josipina Vilhar, užitkarica, 76 let. — Ludovik Ševar, poštar v pok. in posestnik, 51 let. — Simon Kokalj, čipkar, 28 let. — Franc alar trgovski vajenec, 17 let. — Anton Bilowitz, tovarniški delavec, 62 let. — Helena Sečnik zasebnica, 72 let. — Josip Šegina, delavec, 25 tle. — Jožefa Opferkuch, zasebnica, 77 let. — Marija Dolenc, bivša postrežnica, 68 let.

Eksplozija v kinemotografu. Iz St. Jerneja: Wertheimer Vincenc je imel s svojim potujočim kino v nedeljo popoldne v gostilni pri Redlju v mali sobi predstavo. Komaj se je predstava pričela, eksplodira kotliček z karbidom z groznim pokom. Lahko si misliti, kak strah se je polastil vseh obiskovalcev! Skozi vrata niso mogli, poskakali so nekateri skozi okna. Pobili so šipe, sicer bi se bili zadušili. Dve osebi sta precej poškodovani. Gostilničar ima precejšno škodo, še večjo seveda imetelji kina.

Iz kamnoloma v Trbovljah, last Šuligojeva, so pripeljali v deželno bolnišnico v Ljubljano 54 letnega Josipa Krilova, katerega je kamenje težko ranilo. Ranjenec ima počeno lobanjo in se nič ne zave.

Orožnik smrtnonevarno ranil potnika. Janez Kavčič, bajtar iz Drage pri Višnji gori, je šel obiskat svoje sorodnike na Črnem vrhu nad Škofjo Loko. Med potoma ga je ustavil orožnik, ki je morebiti v njem sumil bogvekoga, in ga vprašal, kdo je. Kavčič mu je baje pokazal "cesarski knof", ki ga je imel s seboj, češ, saj sem "cesarski človek", kaj me je treba vprašati? Ali sta se še kaj več sporekla ali ne, ni znano. Orožnik je Kavčiča z bajonetom zabodel v trebuh in mu ga vsega prebodel, zraventega pa ga še s kopitom hudo po glavi in roki poškodoval. Kavčiča so prepeljali v deželno bolnico. Stvar potrebuje seveda natančnejšega pojasnila.

Divjega kozla je dne 3. marca živega ujel na nekem vrtu v Št. Vidu nad Ljubljano gostilničar g. Bernik, vulgo Frnad. Odkod bi žival pribežala v Št. Vid, se ne da sklepati. Kozel se je za roge ujel v vrtno ograjo in se ni mogel rešiti. G. Bernik mu je zadrgnil urno za roge vrv, v tem hipu pa je žival skočila, padla vznak in si zlomila tilnik, nakar je poginila. Tehta 28 kg.

Nagloma je umrl. Okolu 7. ure zvečer v Orehku na Notranjskem ondotni šolski vodja g. Miha Mežan.

Zblazneli čin 74letnega starčka. V vasi Kilovče na Notranjskem je 74 let star, po domače imenovan Ivanc, vrnivši se od službe božje dne 2. t. m. s kladivom v roki napadel svojo nevesto (sinaho) in ji prizadel težke poškodbe. Tej je prihitela na pomoč njegova žena, katero je pobil na tla, dvignil približno sto kilogramov težki kamenit pokrov zraven stoječega vodnjaka in ga ji zvalil na glavo. Zadobila je tudi težke poškodbe na telesu. Sam pa se je vrgel v približno 5 m globok vodnjak, v katerem pa k sreči ni bilo nad 1 m visoko vode. Tukaj si je hladil možiček svoje razgrete živce, dokler ga niso prihiteli sosedje zopet potegnili na suho. Težkih telesnih poškodb mož pri skoku ni dobil. Odvedli so ga takoj na varno. Ude ležil se je možiček uro pred storjenim činom še volilnega shoda po slanca Gostinčarja pred cerkvijo in si je mogoče napačno tolmačil slišane besede: Ne vdajmo se!

Fantje so se stepli v Brezovem pri Novem mestu, ko so se kot nepovabljeni gostje rano zjutraj vračali z gostije pri posestniku Jožefu Višnikarju. 21letni Jožef Krašovec je dobil v pretepu več težkih poškodb ter so ga prepeljali v kandijsko bolnišnico.

Sin z nožem na očeta. Črevljar Franc Benedek, doma iz Škofje Loke, je te dni svojemu očetu razrezal čevlje. Ko ga je ta radi tega karal, je sin šel z nožem na očeta in mu zadal več ran. Stari mož se je krvaveč zgrudil. Krutega sina so orožniki aretirali.

Zblaznela je hišna posestnica in pekovka Marija vdova Hafner v Kranju. Že delj časa so domači na njej opažali znake umobolnosti zadnje dni je pa bolnica začela besneti ter je hotela skozi okno skočiti na dvorišče. Domači so jo držali pri čemur je vodja pekarne dobil take poškodbe na žilah na nogah, da bi bil umrl, ako bi ne bilo zdravniške pomoči. Marijo Hafner so prepeljali v deželno blaznico na Studencu.

Cvet iz kriminalnega življenja. Dne 5. t. m. je bil pri ljubljanskem vojaškem naboru Mart. Hutter, rojen 1889, s Koroškega, ki ga pa niso pripoznali zmožnega za vojaški stan. Fant je bil pri raznih koroških sodiščih zaradi tatvine, goljufije, postopanja in hudodelstva nečistosti, sedemkrat, pri ljubljanskem deželnem enkrat in zadnjikrat pri okrajnem sodišču v Judenburgu na Zgor. Štajerskem kaznovan od 24 ur do 13 mesecev zapora ter na tri leta prisilnega dela. Svojo "karijero" je začel leta 1904., in potem prav pridno nadaljeval dokler ni prišel za omrežna okna ljubljanske prisilne delavnice. Tam pa se je tudi odikoval s tem, da je bil radi raznih prestopkov 8 krat discipliniran. 17krat jo je bil pa popihal v prostost. Ko je sedaj vendar prišel zaželjeni "ur sub", so ga obla stemi organi predstavili vojaški naborni komisiji in ker ga ni potrdila, je bil od graškim potom odtiran v domovno občino.

Nezgoda. Ko je hotel v Ljubljani 48 letni tesar pri tvrdki Lehner-Weissbachen v Ljubljani Janez Jeras, obijati na dvorišču pri šupi opaž, je padel z lestve ter tako poškodoval, da so ga morali prepeljati v deželno bolnišnico.

Posledice zakonske nezvestobe. Posestnik Fran Zupančič iz Hrušič pri Št. Janžu na Dolenjskem je šel pred nekaj leti v Ameriko, kjer je pridno delal in štedil, kakor čebelica, da si nahrani denarja s katerim bode rešil svoje posestvo, kar se mu je tudi posrečilo. Mož si zvest boljše bodočnosti se je, ko je preračunal prihranke, zopet z najboljšimi upi povrnil v svojo domovino, kjer je pa naletel na presenečenje. Pohotna žena je med tem časom imela ljubavno razmerje z nekim drugim moškim, in posledica tega je bil nezakonski otrok. Mož je doma kljub ti nesreči pridno gospodaril in opravljal svoje posle, žena pa ni bila več tista, kakor bi imela biti naposled je sklenila tudi ona iti v Ameriko. Te dni jo je res popihala v Ljubljano ter tu šla v izseljevalno agenturo in si naročila vozni listek, katerega pa ni še plačala. Izdala se je za samsko, potem pa nekam odšla. Mož pa kot stari Amerikanec se ni hotel udati ženini trmi, ampak je šel naravnost v Ljubljano, kjer je vse to izvohal in se seveda obrnil na pristojno mesto, na policijo, ki mu je šla prav marljivo na roko in tako je sedaj ljubeznivi ženici štrena popolnoma zmešana. Policija je že izvedela, da je žena v Mariji Dev. v Polju, kjer se je potom orožništva tudi dobil še neplačani vozni listek za Ameriko. In tako je sedaj nezvesta zakonska žena med Scilo in Karibdo.

ŠTAJERSKO.

Iz Ptuja poroča M. Z: Bogato je obdarovana z otroci rodbina mestnega sluge Matevža Klemensa. Žena mu je porodila doslej petkrat dvojčke, petkrat po enega otroka in zadnjič celo trojčke. Od ostalih starejših otrok jih živi 11, najmanjši trije pa so tudi prav krepki in bodo najbrže ostali pri življenju.

Nova vohunska afera. Pred dunajskim kazenskem sodiščem stoji zaradi vohunstva bivši praporščak Ivan Reich, ki je obtožen vohunstva in zločina goljufije. Reich je sin nekega učitelja v Št. Janžu na Dravskem polju na Štajerskem Kot praporščak je ponaredil leta 1907 neko dolžno pismo ter zbežal na Rusko. Leta 1908. je pisal nekemu bivšemu kolegu, da naj mu sporoči mobilizacijski načrt 34. pešpolka, češ da dobi za to 10.000 rubljev. Ruske oblasti so leta 1908., izročile zaradi goljufije avstrijskim sodiščem. V Premyslu se je vršila proti njemu preiskava. V preiskovalnem zaporu se je poskusil ustreliti. Vojaški zdravniki so dognali, da je duševno bolan in čez 14 mesecev je bil izpuščen in superarbitiran. Prišel je v Ljubljano, kjer je vstopil v službo tvrdke Kmet in Slivar ter tu poneveril 1020 kron. Pobegnil je preko Belgrada, Sofije in Varne v Odeso in od tam v Kijev, kjer je dobil službo pri ruski policiji. Bil je nastavljen kot nekaki nadziratelj Avstrijcev, ki prihajajo v Kijev. Kmalu pa je bil policiji sumljiv in ga je dala ta aretirati. Reich pravi, da ga je nato policija prisilila z grožnjo, da bo več let zaprt, da je privolil postati ruski vohun. S 50 rubli je prišel na Dunaj. Julija 1912 se je vrnil v Kijev ter je dobil ker ni prinesel nič materijala, strog ukor. Poslali so ga nato v Galicijo kjer je bil dne 26. decembra 1912 aretiran. Po njegovi aretaciji je prišlo nanj pismo, v katerem se mu očita, da ne izpolnuje svoje obljube. V predpreiskavi je Reich priznal, da je kriv goljufije, da pa ni bil nikdar ruski vohun. Sicer je napram ruskim oblastim privolil v vohunstvo ni nikdar izvrševal, narobe, hotel je celo avstrijske vojaške oblasti opozoriti na to, kar mu je bilo naročeno. Državni pravdnik naglaša neverjetnost njegovega zagovora. Sodni psihilatri izpovedo, da je duševno popolnoma zdrav, četudi degeneriran. Danes je izpovedal, da se ne čuti krivega vohunstva, pač pa goljufije. Braniteljev predlog, da se naj sodišče obrne na fakulteto zaradi mnenja o njegovem duševnem stanju, je bil zavrnjen. Ivan Reich je bil spoznan krivega vohunstva in goljufije ter obsojen na 3 leta težke ječe.

PRIMORSKO.

Tržaška porota. — Uboj očma. 2 marca se je pričela obravnava proti 33letnemu Benčiču, doma iz Pomanja v Istri, zaradi uboja. Benčič je bil obtožen da je ubil svojega očma, 41letnega Mateja Hrasta. Obtoženec je naletel na svojega očma, s katerim je bil prepe je skupaj v gostilni, in ki ga je vedno preganjal na poti domu. Tam sta se sprla in obtoženec mu je vrgel v trebuh velik kamen, vsled česar je mož nekaj dni pozneje umrl. Hrast je malo pred smrtvijo sam obdolžil obtoženca. Obtoženec Benčič se zagovarja in pravi, da ni kriv in da ni očma udaril in ga tudi ni s kamenjem napadel. Pač pa prizna, da ga je očem vedno preganjal. Njegova mati je bila stara 68 let, njegov očem, njen drugi mož, pa je bil star 41 let, ko sta se vzela in sicer tri mesece po smrti očeta obtoženca. Benčič trdi da je vzel očem njegovo mater le iz dobičkaželjnosti kar je jasno, in kar potrjuje tudi dejstvo, da je obtoženčeva mati ravno pod pritiskom pokojnega očma prodala polovico posestva, ki ji je pripadalo po prvem možu. očmu v prid. K obravnavi je bilo povabljenih 19 prič. Obtoženčeva mati sedaj vdova Ivanka Hrast, ni prišla k obravnavi. Zdravnika izvedenca sta izpovedala, da je umrl pokojnik vsled vnetja črevesa, ki je bilo prebito. To rano bi bil dobil pokojnik lahko tudi pri padcu. Porotniki so zanikali vprašanje glede uboja z 11 glasovi, potrdili pa so vprašanje glede pregreška proti varnosti življenja z 8 glasovi in priporočili obtoženca obenem za milostno kazen. Benčič je bil obsojen na 8 mesecev ječe. V kazen mu je vštet trimesečni preiskovalni zapor.

Neznani tatovi so vlomili v gostilno v ulici Industria št. 5 v Trstu. Vlomiti so hoteli v železno blagajno, toda to se jim ni posrečilo. Ukradli pa so nekaj drobiža in več jestvin.

Na Lyledovem trgu so aretirali 32letnega delavca Franca Drobniča, doma iz Ljubljane, ker je kradel v skladiščih sladkor.

Zastrupila se je v Trstu z ocetovo kislino 26letna Regina Pan. Prepeljali so jo v bolnico.

Goriška porota otvori prvo letošnje zasedanje dne 31 marca.

Iz kanala v Tržiču so potegnili utopljenega Alojzija Deluca iz Italije. Do sedaj se še ni dognalo, ali je Deluca padel ali je sam skočil, ali pa ga je kdo porinil v kanal.

Dvajset otrok. V Velikem Lošinju je porodila gospa Frančiška Svetina 20tega otroka. Žena je popolnoma zdrava.

Trčenje tramvaja z železnico. Na Reki je trčil voz električne cestne železnice na železniškem prelazu v železniški tovorni voz. Železniški voz se je prekucnil, tramvajski voz pa je zelo poškodovan. V vozu je bilo več oseb, ki pa so ostale nepoškodovane.

Aretirali so v Trstu 21letnega Ren. Knafliča, ker je hotel ukrasti iz žepa nekemu trgovskemu potniku iz Zagreba srebrno uro in zlato verižico.

Kap je zadela v Trstu 77letnega bivšega gozdarskega nadzornika v Dalmaciji dvornega svetnika Ferd Tepperja. Ko je prišel zdravnik je bil mož mrtev.

Demonstracije proti vojnim ladjam. Tržaška policija je aretirala dvanajst mladeničev, ki so na pomolu Sv. Karla demonstrirali proti zasidranim vojnim ladjam. Vsi so dobili po dvanajst dni zapora.

Bombo na Reki položil italjanski državljan. Obmejna policija na Reki je aretirala zidarja Ardino Bellellija, po poklicu zidar, rojen v Jakinu, laški podanik, star 28 let, ki je v zaslišanju na policiji priznal, da je povzročil bombni napad na Reki. Aretirali so ga v neki gostilni. Priznal je, da je vrgel bombo v vrt, a vzrokov ni hotel povedati. Dne 2. t. m ob 11. uri ponoči je splezal čez 1½ m visok zid, bombo je nosil pod suknjo, položil je bombo in zažgal ½ m dolgo vžigalno vrvico, nato je skočil čez zid. Komaj je napravil 10 do 15 korakov, je bomba razpočila.

Lahi na delu. Laška gonja proti Slovencem, katero podpirajo sedaj vedno bolj Nemci, je našla pot tudi v šole. Ni dovolj, da škušajo ljudje politiki, bodisi javno ali zesebno, in ne oziraje se kje, črtiti Slovence, marveč so se nalezli te bolezni celo učenci. Na tržaški trgovski akademiji, kjer je vpisanih tudi več Slovencev in Hrvatov, so napadli laški dijaki svoje slovanske sošolce in so jih hoteli vreči iz akademije. Ta nesramen napad so izvršili pod pretvezo, da so postali slovanski dijaki po balkanski vojni bolj predrzni in odločni in da nastopijo všoli kot panslavisti in provokarji. Za provokacijo smatrajo ti fantje že dejstvo, če govore naši dijaki med sabo v svojem maternem jeziku. Z Italijani morajo, če hočejo z njimi občevati, govoriti itak laško, ker Italijani drugega jezika ne znajo, ali pa se ga nočejo posluževati. To ni za šolo, ki ima namen, da se učenec priuči ne samo, kolikor more sprejeti strokovnega znanja, marveč tudi jezikov.

Tržaška porota. Jakob Loy je imel v Trstu na Acquedottu prodajalno obuval. Pomagal mu je v trgovini njegov sin Menotti. Loy je doma iz Italije. Lansko leto sta Loyja konstatirala, da podjetje ne gre in da sta pasivna. Kljub temu sta naročila za čez 8300 kron blaga. Obenem pa sta pregovorila Menottijevega tasta, 58letnega Josipa Boleta, da je vložil proti Jakobu Loyju tožbo za 5000 kron in zahteval rubež vsega blaga. Vložil je v to svrho sodišču menico za 5000 K, katero sta mu zanalašč dala obtoženca. Po rubežni je pisal Jakob Loy svojim upnikom in jim ponudil 15 odstotkov poravnavo. Dne 21. septembra je bil Loy vsled ovadbe trgovca Morgensterna aretiran bil in obtožen kride. Toda kmalu so ga izpustili. Pozneje pa je Bole sam povedal, da je bila menica res zanalašč naprav ljena in ta dolg faktično ne obstoja. Loy je bil zopet aretiran in sicer zaradi zločina goljufije. Obtožencema Loyju in Menottiju očita obtožnica goljufijo. Boletu pa sokrivdo pri tej goljufiji. — Obravnava je bila precej dolga in živahna. Končno so bili vsi trije obtoženci oproščeni.

Dva vojaka aretirana v Trstu. Neki bosenski vojak je ušel iz zapora v Velikik vojašnici in se mislil odpeljati s parikom "Bruck'. Le o pravem času, predno je parnik imel odpluti, okolu desete ure v nedeljo zvečer, je ubeglega vojaka zalotila vojaška patrulja, ki je obstojala iz vojakov ogrskega polka. Ker ga je seveda patrulja hotela aretirati, so se drugi navzoči bosenski vojaki potegnili za svojega tovariša, tako da je nastalo suvanje med vojaki obeh polkov. En Bošnjak je hotel komandanta patrulje celo razorožiti. Tega in ubeglega Bošnjaka je patrulja aretirala in odvedla v zapor, drugi pa so se razpršili.

KOROŠKO.

Strahovi. Pri smodnišnici celovške garnizije je opazil vojak, ki je bil na straži, več sumljivih oseb. Bilo je ponoči. Ko je zaklical, da naj se odstranijo, so dozdevni atentatorji izginili v gozdu. Vojaki so jim takoj sledili in so vjeli enega moškega, ki se je legitimiral za Antona Helda, godca iz Tolmina. Povedal je, da je iskala njegova družba prenočišča in da je zašla nevede k smodnišnici. Pri njem so dobili tudi dva velika zavoja, v katerih pa je imel mož samo razne instrumente in obleko. Helda so peljali vojaki v Celovec, kjer so ga pa po kratki preiskavi izpustili.

Celovška porota. "Coda del Diavolo". 2 marca se je vršila obravnava proti uredniku znanega tržaškega lista "Coda del Diavolo", Viktoriju Cuttinu in nekemu Ubaldu Benedettiju, ker sta priobčila v zgoraj omenjenem listu dva dopisa v katerih sta očitala bivšemu poveljniku mornarice, grofu Montecuccoli in bivšemu puljskemu pristaniškemu poveljniku, kontreadmiralu Ripperju umazane kupčije v škodo vojne mornarice. Obravnava je dognala, da so bile te obdolžitve neresnične in obtoženca sta bila obsojena in sicer Cuttin v šestmesečno in Benedetti v trimesečno ječo.

Iz Velikovca. Pred dnevi se je ranil32letni sedlar in hišni posestnik Alleman v Velikovcu z zarjevelim žebljem. Mož se ni brigal za malenkostno rano in je delal naprej. Par ur nato se je mož onesvestil in so ga morali odpeljati domov. Drugi dan je mož umrl v strašnih bolečinah.

Požar. Pri Smercih je pogorela hiša posestnika Čeppaka, ki je bila prirejena za letoviščarje. Ogenj je uničil vse in se je rezširil tako hitro, da niso mogli rešiti niti 12 letnega posestnikovega sina, ki je bil v svoji spalnici. Fanta so našli po požaru v razvalinah popolnoma ožganega.

Farme! Farme!

Naselniška družba ILIRIJA'

Od tri do pet milj od mesta Merril v Lincoln Co., ki šteje okrog 15.000 prebivlacev in ima veliko industrijo, se razprostira rodoviten, valovit svet ki je odločen za slovenske farme. Skozi ta svet vodita dve železniški progi in tri okrajne ceste in teče več potokov. Zraven teče reka "Wisconsin River". Ta zemlja se za sedaj še prodaja po 12 do 16 dolarjev aker, kakor je les na katerem delu. Plačilni pogoji so lahki. Kdor se zanima, naj piše po pojasnilo. Vsak dobi natančne podrobnosti, da je tako na jasnem, predno izda denar za dolgo vožnjo. Mi ne pošiljamo nobenih knjig ali podob. Pojasnila samo pismeno ali za bližnje ustmeno pri

ILIRIA COLONIZATION CO., SHEBOYGAN. WIS.

NAZNANILO

vsem Slovencem po Minnesoti, da sem glavni prodajalec zemljišč, lotov, pri Steel Plant, Gary in New Duluth, ter glavni zastopnik štirih največjih **Insurance Company.** Zavarujem hiše in pohištvo za slučaj ognja. Preskrbujem prepise zemljišč, izvršujem dolžna pisma in pooblastila za Ameriko in Evropo; sploh vsa notarska opravila.

Max Volčanšek

Telephone 104

509 Grant Ave. Eveleth, Minn.

SPOMINJAJTE SE SLOVEN. ZAVETIŠČA V AMERIKI.

SVOJI K SVOJIM !

SLOVENSKO - HRVATSKI SALOON

Range Hotel Vila Velebit

JOSEPH TALKOVICH, lastnik

627 W. SUPERIOR ST., -:- DULUTH, MINN.

(BLIZU SOO LINE KOLODVORA)

TOČIMO SVEŽE PIVO, FINO VINO IN RAZNE LIKERJE.

PRIPOROČA SE SLOVENCEM IN HRVATOM V OBISK.

SVOJI K SVOJIM ! SVOJI K SVOJIM !

SVOJI K SVOJIM !

Za krepke može

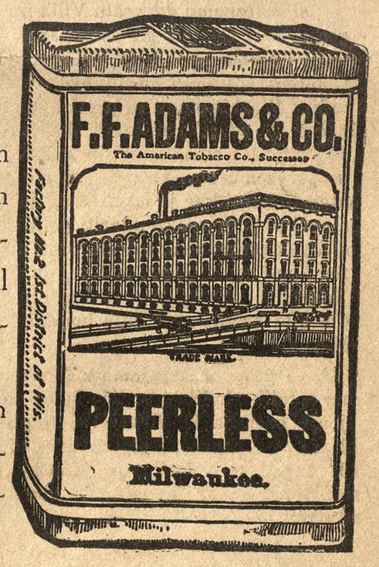

Mi smo nalašč naredili tobak, kateri je priljubljen močnim, čvrstim možem, kateri hočejo popolni okus in duh združen z naravno tobačno sladkobo, kadar ga kadijo ali čikajo. Ta tobak je PEERLESS. Na trg je bil postavljen pred petdeset leti nalašč za iste možke, ki tobak ljubijo. Zadovoljil je vsakega, kateri ga je okusil.

Ognjegasci, policaji, možki, ki delajo zunaj, sploh močni možje, vsi pravijo, da je PEERLESS najboljši tobak. Kadar začne kdo rabiti PEERLESS, ne bo dobil zadovoljstva v nobenem drugem tobaku.

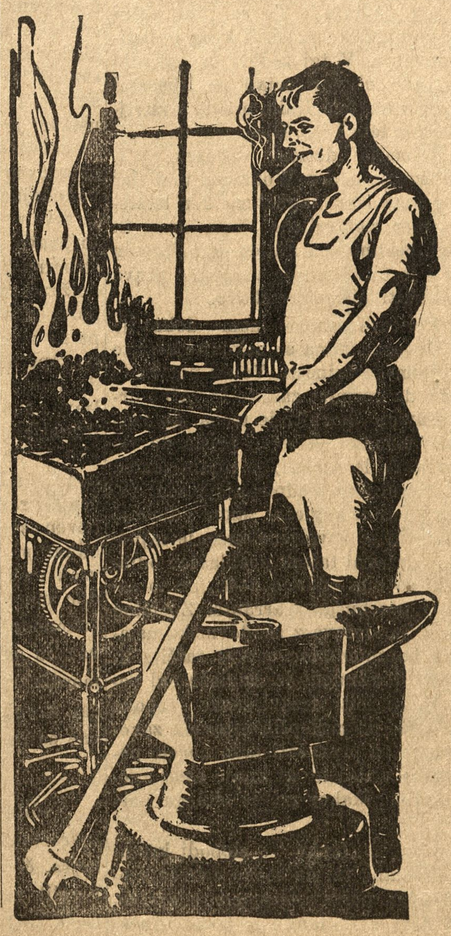

PEERLESS

Long Cut Tobacco

je najboljši tobak. Zato ga tudi trdni možki ljubijo.

PEERLESS je narejen iz pristnega tobaka iz južnega Kentucky-ja, je staran tri do pet let, da se dobi iz njega počasnim in naravnim potom vso sočnato milobo in bogastvo tobaka. Zato je vedno iste kakovosti, in zato se ne morejo drugi hitro napravljeni tobaki kosati s PEERLESS.

V hudih urah dela in v prijaznih urah počitka, imejte vedno nekaj tega tobaka s seboj.

Samo poskusite PEERLESS en teden — če ga kadite ali čikate — priljubil se vam bo.

Prodaja se povsod v zavitkih po 5 centov.

Druge velikosti, 10c, 20c in 40c v zavojih, in 45c v kositerni škatlji.

"Narodni Vestnik"

National Herald.

Slovenic Sami-Weekly.

Owned and published by the

Slovenian Printing & Publishing Company

a corporation.

Place of Business: Duluth, Minnesota, 405 W. Michigan Street.

National Herald

Issued every Monday and Thursday; subscription yearly $2.00

The best Advertising medium among Slovenians in the Northwest.

Rates on application

Entered as second-class matter May 11. 1911 at the post office Duluth, Minn., under the Act March 3, 1879."

„NARODNI VESTNIK"

Izdaja

Slovenska tiskovna družba, Duluth, Minn.

izhaja vsak ponedeljek in četrtek zvečer na 8. straneh

Naročnina stane:

Za Ameriko in Canado za celo leto	$2.00
za pol leta	$1.00
Za Evropo za celo leto	$3.00

Dopisi brez podpisa in osebnosti se ne sprejemajo.

Denarne posiljatve in dopisi se naj posiljajo na naslov:

"Narodni Vestnik", 405 W. Michigan Street, Duluth, Minn.

Telephone, Melrose 1113.

AMERICAN ASSOCIATION OF FOREIGN LANGUAGE NEWSPAPERS MEMBERSHIP LABEL NEW YORK

MONROE DOKTRINA.

Kaj je Monroe doktrina? Monroe doktrina je uk ali načelo, katero je vstanovil predsednik Monroe s čitanjem svoje poslanice kongresu Združenih držav dne 2. decembra 1823. V poslanici je Monroe izgovoril vsekako smešno besedo, češ, da se ne sme od 2. decembra 1823 več dovoliti nobeni evropejski oblasti kolonizacija in okupacija katerekoli pokrajine v Ameriki. Monroe doktrina naperjena je torej edino proti evropejskim oblastim. Azijate, kateri so poznani danes kot "rumena nevarnost" za ves večerni svet, je Monroe smatral tako nepomembne, kakor se smatra danes domačine v Afriki in Avstraliji.

Uprašanje pa je, če ima ta Monroe doktrina kakošno moč, kakošno veljavo. Ustaje v Ameriki so danes na dnevnem redu. Revolucija v Meksiki traja že toliko časa, da so ljudje pozabili, kedaj se je začela. Anglija, Francija in Nemčija imajo velike interese v Meksiki, kjer je bilo že nekaj podanikov teh velevlad oropanih in pregnanih, dva ali trije pa celo vsmrčeni. Zaradi vsmrčenja angleškega podanika W. S. Benton v Juarezu, Meksika, so postali vratovi Angležev rudeči kot purana, kadar se razjezi. Tudi Nemčija in Francija ste začeli gledati pisano na nemir v Meksiki. Benton je živel v Meksiki dvajset let. V Juarez je šel k drznemu generalu Villa in ga je baje grajal radi njegovega postopanja. Villa je zgrabil orožje, ki je bilo najbliže njegovi roki in je pognal Angleža na oni svet. V Londonu in tudi v Washingtonu so proti temu protestirali, češ, da je ranjena angleška čast. Anglija je zahtevala odškodnino in zadoščenje. Villa se je vsemu smejal, ker dejstvo je, da je Benton le našel kar je iskal. Anglija je že menila radi tega dogodka udariti po Meksiki. Na Monroe doktrino se ni ozirala prav nič, pač pa le na Nemčijo, ki čaka prilike, da bi vdarila po Angliji za gospodarstvo na morju kakor hitro bi bila Anglija v bojnih homatijah s kako večjo silo.

Mi se povsem strinjamo z Monroe doktrino v toliko kolikor se tiče bojev za podjarmljenje ozemlja in človeštva. Anglija je že itak oropala preveč. Večje krivice ni bilo kot grdi napad te velesile na junaške Bure, le vsled tega, da se je polastila bogatih zlatih rudnikov.

Upor v Meksiki je največ radi tega, ker so bogataši preveč izkoriščevali ljudstvo. Teraza in Creel sta posedovala skoro cele države in ljudje so jima sužnjili. Villa-jev namen je razdeliti to ogromno posestvo med ustaše in njih udove kakor hitro bo sklenjen mir. Če ima general Villa res ta namen potem bi pač vpoštevale vse vlade Monroe doktrino. Vsak človek je opravičen do zemlje. Zemlja spada vsem. Krivično je toraj če poseduje en človek večino države, devet in devetdeset odstotkov prebivalstva iste države pa nima nobene svoje lastnine in živi v skrajni bedi in sužnosti in obupanju. V takih slučajih ni pričakovati druzega kot ustaje, punta, upora .In neumno je misliti, da bo ljudstvo pokorno in usmiljeno, če ga je krivica tirala v stavko, ampak poslužilo se bo vsakega sredstva, da doseže svoj cilj. Villa je vdaril ob prokletstvo sužnosti in izkoriščevanja v Meksiki brez da bi čakal počasnih reformatorjev, da bi to stvar preuredili potom zakonodajstva. Nam se zdi, da je imel prav, če je njegov namen svoboda in blagor priprostega ljudstva. Da je vzel meč v roke mesto postave ne zgleda sicer lepo; a v skrajnem obupu se posluži tlačan človek vsakega sredstva da zruši spone, ki ga držijo v bedi. Če vzame zdravnik v roke nož in zdravi človeka z mesarjenjem tudi čudno zgleda, vendar če je to edina pomoč v obupnem položaju je povsem pravilno, da se posluži tega sredstva. Monroe doktrina ima v tem oziru toraj pravično lice. Meksike naj bi se ne dotaknil nihče. Pustilo naj bi se, da si ljudstvo izbojuje odrešitev izpod trinoštva. Krivično bi bilo, če bi se druge države vmešavale vmes kot so se za časa nemira Poljakov sosedne tri velevlade in so vzele Poljakom narodno avtonomijo. Wilsonov načrt, da se ne vmešuje z orožjem v Meksiki, je toraj odobravati. Odbbravati je tudi, da se opira Wilson v tem oziru na Monroe doktrino in stori vse, da se prepreči izkrcanje vojaštva evropejskih velesil na meksikanski zemlji.

Vendar v meksikanskem vodovju ležijo že dlje časa angleške, francoske in nemške bojne ladje, in vse kaže, da bi se nikdo ne oziral na Monroe doktrino če bi prišlo dovolj daleč. Evropa je polna mečev in topov pred katerimi je Monroe doktrina prava ničla.

A danes ni le nemir v Meksiki. Tudi v Braziliji vre. Tri največja braziljska mesta so pod preki sodom. Položaj zna postati tako resen kot je v Meksiki. Brazilija ima več ozemlja kot Združene države. Brazilija šteje več miljonov prebivalcev; ima vojaštvo in mornarico. Nemčija in Velika Britanija imaste v Braziliji investiranega biljone kapitala. V republiki je stotisoče japonskih naseljencev. Kapitalisti Združenih držav imajo v Braziliji velikanska posestva.

Uprašanje nastone tedaj, če je na podlagi Monroe doktrine Združenih držav dolžnost, da vtaknejo nos v velikansko ozemlje Brazilije v svrho, da bi napravile tam mir. Brazilija spada pod Monroe doktrino kako veljavo, kako moč, zakaj ne napravijo Združene države mir v teh ogromnih republikah, ker so odgovorne zanj? Brazilija protestira zoper protekcijo Združenih držav. Če bi se na priliko Nemčija ali Velika Britanija spustila s svojo ogromno oboroženo močjo na Brazilijo, morale bi jo Združene države na podlagi Monroe doktrine braniti. Če bi se Francozi ali Japonci spustili na Meksiko, morale bi Združene države braniti Meksiko, ker Monroe doktrina zahteva to. Ali ni smešen tak sklep državnikov? Po vseh republikah Amerike vre bolj ali manj. Stavke v Colorado in Michigan niso nič druzega kot revolucije zoper obstoječi red. Poleg Brazilije in Meksike vlada nezadovoljstvo povsod. V republikah Haiti, Kuba, Kolumbija, Peru, po centralno ameriških republikah, povsod se javljajo punti in revolucije. Ali naj posredujejo Združene države v vseh teh državah vsled Monroe doktrine? Ali naj gredo v boj z Japonci in z vsemi evropejskimi državami, če bi katera napadla to ali ono ameriško republiko, zato ker jih Monroe doktrina veže na to?

Če navadni plebejec natančno premisli to Monroe doktrino pride do zaključka, da tudi včasih predsedniki — streljajo kozle.

VAŽNA REFORMA HRVAŠKE USTAVNOSTI.

(Dalje.)

V tem oziru so predpisi Poličeve osnove drugi §7. "Redarstvena se kazen ne smije izreči prije, nego što se končno svrši kaz. sud. postupak". Važna določba je, da ima priziv proti redarstveni obsodbi odgodno moč. Kazni, ki jih nalaga redarstvena oblast, so izključno denarne. Denarna kazen se sme izpremeniti v kazen zatvora samo v slučaju, ako globe ni mogoče izterjati eksekutivnim potom. Eventualno bi mogel poseben zakonski predpis odrediti kazen zatvora, ki bi jo izrekla redarstvena oblast. Na celi črti je v osnovi napovedan bolj policijskemu režimu naredbe z leta 1854, ki je pač v zasmeh vsaki ustavnosti. Reformni poskus Poličev je vsega uvaževanja vreden, saj on znači osvobojenje od policijskega režima absolutizma.

Članek IV. "o nepovredljivosti stana" ima marsikatero prednost pred avstrijskim zakonom v varstvo hišne pravice. Osnova urejuje pravo varnostnih oblasti, izvršiti hišno preiskavo na ta način, da to dopušča samo v slučajih, ki so odrejeni po posebnih zakonitih predpisih. Po § 2. avstrijskega zakona z dne 27. oktobra 1862, št. 82 drž. zak. smejo varnostni organi raziskavati hišo tudi "če ga javno potira ali javna govorica stavi v sum kaznivega dejanja." To so taki občni izrazi, ki so nezakonsko razširili krog policijskega vmešavanja. V tej zadevi bi ne bilo brez koristi, ako bi vprizarjali na liberalni kromeriški osnutek temeljnih pravic avstrijskega ljudstva iz leta 1848. Glede varstva hišne pravice določuje dotični osnutek: § 7. "Eine Durchsuchung der Wohnung und der Papiere oder eine Beschlagnahme der letzteren ist nur über richterliche Verordnung in den gesetzlich bestimmten Fällen und Formen zulässig". Tu je toraj strogo varovano pravo sodnikov, odrediti hišno preiskavo.

Važnost Poličeve osnove nam dokazuje dejstvo, da Hrvaška nima še zakonite zaščite listovne in pisemske tajnosti. Veliki pomen te osnove je pač, da normira zaščito te važne državljanske pravice. Omeniti je treba, da varstvo pisemske tajnosti dolgo ni prišlo do veljave v Angliji. Še le Ana II. je izdala zakon, ki prepoveduje uradno odpiranje pisem (9. Anne c. 11.) Pa tudi angleški zakon odločuje slučaje, v katerih je dovoljeno kršenje tajnosti, in sicer je državni tajnik pooblaščen odpirati pisma, ki so bila oddana pošti, pa to samo na osnovi posebnega warranta. Značilno je pa, da Anglija, država z zgodovinsko ustavo, ne pozna kontinentalne ustave zaščite listovne tajnosti. Parlament je Angležu oni politični činitelj, ki ščiti državljanske svobode mnogo uspešnejše od najlepših ustavnih zakonov. Nevarno je pa prenašati tako načelo politične dinamike v dežele, ki imajo sicer zgodovinsko ustavo, nikakor pa ne silnega parlamenta.

Zasluga osnutka članka "o slobodi kretanja" je brezdvomno ta, da točno označuje osebe, ki smejo biti postavljene pod redarstveni nadzor. V tem VII. članku je jasno izražena tendenca celote osnove, ustvariti prave temelje pravni državi. Redarstveni nadzor in njegov pravni obseg je določen v § 8. Samo sodnik sme izreči dopustljivost redarstvenega nadzora.

Hrvaška ima že zakon o zbornem pravu, in sicer od 14. januarja 1875. Poličeva osnova glede zbornega prava je v marsikateremu oziru liberalnejša ko sedanji hrvaški in avstrijski zakon. Dočim sloni ogrsko zborno pravo na naredbah ministrstva notranjih del z leta 1848. in 1898., je hrvaškemu zbornemu pravu temelj zakon iz leta 1875., ki je pa dobesedni prevod avstrijskega zakona o zbornem pravu iz leta 1867. Poličeva osnova pomenja toraj svobodnomiselno reformo hrvaškega kakor tudi avstrijskega zbornega zakona. Značilno je, da ustvari Poličeva osnova § 2. shode v pravem zmislu besede, kajti dosedanji § 2. govori samo posredno o shodih, ki so omejeni na povabljenje goste. Po § 2. osnove, ki je posvečen shodom za vabljene goste, ni treba, da vabitelj pozna goste, ni treba, da vabitelj pozna vabljence po imenu, stanu in opravilu. K shodom na temelju § 2. ne sme oblast poslati svojega odposlanca. Novost je tudi to, da ima na zahtevo sklicatelj sodišču predložiti imenik povabljenih oseb.

Jako važna je tudi naredba osnove, da imajo saborski poslanci prirejati shode s svojimi volilci, tudi ob času, kadar niso volitve razpisane. Ta naredba skoraj povsem paralelizira pomen prijavljenja shodov politični oblasti in ustvarja skoraj ono stanje, ki je v demokratskih zapadnih državah, kjer je zborno pravo slobodno in ni treba tozadevnega dovoljenja oblasti. Svobodomiseljnejša kodifikacija zbornega prava je radi tega v naših južnih deželah priporočljiva, ker zavaja social, ambient naših dežel, posebno tam, kjer je živahno politično življenje, neprestano k prestopkom proti zbornemu zakonu. Zaupni sestanki se brez, da, celo proti volji navzočih izpreminjajo v shode. V naših južnih deželah je sploh težko, posebno poleti, prirejati shode v zaprtih prostorih, in iz običajnih sestankov političnih somišljenikov morejo nastati pravi shodi pod milim nebom.

Ustavni in pravnodržavni značaj Poličeve osnove se zrcali v članku IX., ki določuje, da je odpravljena preventivna cenzura.

Osnova nadalje proklamira neodvisnost sodnikov in uvedbo porote ter ustanovitev posebnega volilnega sodišča.

Kakor vsaka ustava, tudi najslobodnejša, ima odredbe, ki določujejo, v katerih slučajih imajo državljanske svobodščine izgubiti veljavo, tako tudi hrv. osnova prikazuje pogoje suspenzije v članku o "vremenoj i mjesnoj obustavi nekih zakonskih propisa o ustavnim slobodama". Ni ustave, ki bi ne imela takih določb. Ustava francoske republike ima v tem pogledu točne določbe. Tudi po angleški ustavi je dopustno, da se potom posebnega zakona postavlja izven veljave habeas corpus akte.

Naravnost neumljivo in dokaz neznanske žurnalistične naivnosti in velikanske ignorance je, da se je očitalo osnovi od strani nekega zagrebškega lista, da obsega osnova tudi določbe o ustavitvi ustave. Dotični list si je dovoljeval nekaj zasebnih dovtipov, češ, da v to svrho ni treba zakona, to že opravljajo razni Čuvaji.

Kaj se zgodi, ako ni zakona o suspenziji ustave? V tem oziru nam nudi Bolgarija ob času balkanske vojne naravnost klasičen vzgled. Bolgarska konstitucija ne pozna cenzure kakor tudi ne suspenzije ustavnih določb. Kljub ustavi je bila leta 1912|3. uvedeno cenzura in odpravljena tajnost listin in pisem.

Dasi je Polič izdelal članek o "vremenoj i mjesnoj obustavi nekih zakonskih propisa o ustavnim slobodama" po avstrijskem zakonu o suspenziji ustavnih pravic, vendar moremo spoznati na prvi pogled, da Poličeva osnova ščiti v mnogo večji meri ustavnost in ustavne svoboščine ko avstrijski zakon. Oblast legislative, to je sabora, glede odprave suspenzije ustave, je precej strogo fiksirana. Leta 1848. so zahtevali nekateri poslanci v avstrijskem ustanovodajnem odseku, da bi smela samo zakonodajna oblast izreči suspenzijo ustave. To je seve v praksi skoraj nemogoče in se mora to pravo pač prepustiti eksekutivi, seve pod strogimi kautelami. Ban je po hrvaški osnovi dolžan izdane izredne naredbe predložiti saboru, ako zboruje, dan po razglašenju, ako pa ne zboruje, pa v prvi seji, ki se sploh vrši po zopetnem sklicanju. § 13. normira izrecno, da imajo izredne naredbe takoj izgubiti veljavo, ako jih sabor ne odobri. Te naredbe izgubijo svojo veljavo po § 14. osnove: a) ako bi jih ban ne predložil saboru v označenem reku b) ako bi bil sabor odgovoren, zakllučen ali razpuščen prej, nego more storiti tozadeven sklep, c) ako je preteklo pol leta od časa odkar so se proglasile izredne naredbe. Na vsak način je dalekosežna ustanova, da izredne mere izgubijo svojo veljavo, brž ko je zakonodajskemu zboru onemogočeno zborovati in sklepati. Izredne naredbe končno ne morejo trpeti delj ko pol leta. To so pač precej krepke garancije ustavnih svoboščin in one so zasnovane v strogo-ustavnem delu.

Vedite, da je ljubezen vedno močnejša od sovraštva! Ljubezen je najmočnejša sila, močnejša, če se zgrne čisti sveti ogenj dveh src v velik zubelj, ki more uničiti sovraštvo tisočerih src!

F. Govekar, Legijonarji.

VPRAŠANJA IN ODGOVORI.

— T. O., Dodgeville, Mich. — Pol dolarja iz leta 1853 je vreden $10.00, če nima nobenih puščic. Kvarter iz leta 1853 je vreden $4, če nima nobenih puščic. Drugi komadi, katere ste navedli, imajo navadno veljavo. Za inozemski denar, nam ni znano. Denar pošljite na United States Mint v zamenjo, ali pa pišite tja, koliko dajo zanj.

— R. P., Pittsburg, Pa. — Vaše vprašanje je težko odgovoriti, ker nikdo ne ve, če je prizadel splošni potop ves sedaj znani svet. Ljudskih štetev takrat najbrže ni bilo, in zato nikdo ne ve, koliko ljudi je potonilo. Največji zgodovinsko zabeležen potop, kolikor se tiče vtopljenja ljudi, je bil leta 1130 na Hollandskem. Morje je spodjelo jezove, preplavilo nižine, in okoli 400,000 ljudi je vtonilo.

V Ameriki sta bila največja potopa v Johnstown, Pa., dne 31. maja 1889, in v Galveston, Tex., 8. septembra 1900.

V Johnstown se je podrl velikanski nabiralnik za vodo v hribih. Mesto je bilo skoro povsem vničeno in 6000 oseb je vtonilo. — Vodni val je drl v dolino s hitrostjo 50 milj na uro.

V Galveston, Tex., je potonilo tudi okolu 6000 oseb in škode je bilo okoli $30,000,000. — Vihar je gnal velikanske morske valove čez mesto s tako močjo, da so pometli skoro vse z otoka s seboj v morje.

— L. B., Butte, Mont. — Denar se podvoji v osemnajstih letih, če dobite štiriodstotne obresti in obrestne obresti; če dobite šestodstotne obresti se pa podvoji v dvanajstih letih.

VEDNO NAGLO.

Nemarnemu človeku se vedno mudi in je vedno prepozen. Vsako stvar odlaša do zadnjega trenotka in kadar se loti kake reči, je navadno prepozno. Nekateri ljudje zanemarjajo celo, skrbeti za svoje zdravje o pravem času. Mi vedno priporočamo svojim prijateljem, naj dobro pazijo nase. Če nimajo primernega teka, ali če jim moč pojema naj takoj prično uživati Trinerjevo ameriško zdravilno grenko vino. To slavno zdravilo jim očisti drob in ga obenem okrepi. V razdražljivosti, malokrvnosti, in slabosti donaša zaželeno olajšbo. V lekarnah Jos. Triner, izdelovatelj, 1333—1339 S. Ashland ave. Chicago. Ill. Za revmatične in nevralgične bolečine je priporočljiv Trinerjev liniment. Adv.

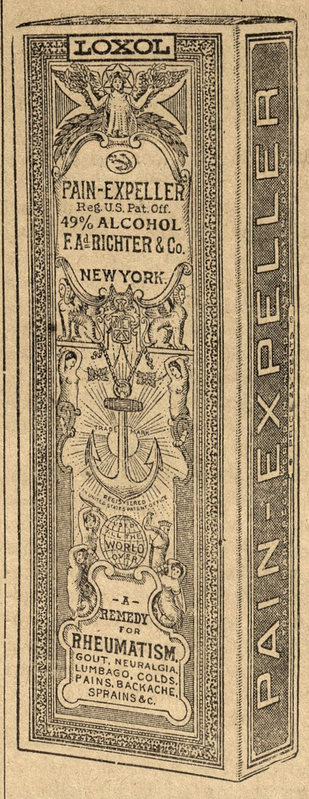

DR. RICHTER'S

Pain Expeller

Prežene bolečine revmatizma, kostnice, mišični revmatizem, gijo ali trganje po čeljustih. Olajša bolečine in trdosti v členih in mišicah. Izvrstno zdravilo, če se kak člen ne, za hromost ter odrgnenja. ozdravi prehlajenje, gripo, bolečine in nahod. Zabrani vnetje pljuč in ščanje v prsih.

Ozdravi glavobol in zobobol.

4—5 kapljic v kozarcu vode je izvrstno sredstvo za grgranje v slučaju vnetja grla.

Če se užije (4 kaplje v kozarcu vode) je izvrstno zoper krč v želodcu, neprebavljisti.

Pristni expeller pride v zavoju, kakor ga kaže slika.

PAZITE NA NIČVREDNE PONAREDBE.

25 in 50 centov steklenica v lekarnah.

F. Ad. Richter & Co.

74-80 WASHINGTON STREET NEW YORK.

V založbi Narodnega Vestnika je dobiti

DELAVSKI ODŠKODNINSKI ZAKON

ZA DRŽAVO MINNESOTO

(Minnesota Workmen's Compensation Act)

Cena 30 Centov

Navodila kako postati državljan

Cena 15 Centov

SIROTIŠNICE IN ZAVETIŠČA SO ZAVODI SAMARITANSKEGA USMILJENJA; ČE SMO KRISTJANI V SRCU, VSTANOVLJAMO JIH.

POZOR! ROJAKI! POZOR!

Cenjeni rojak G. J. Wahčič:—

Dobil sem naročilo za mojo spolno bolezen; nisem Vam pa takoj odgovoril, ampak sem se hotel prepričati, če so Vaša zdravila v resnici koristna. Sedaj sem pa popolnoma prepričan, da so Vaša zdravila v resnici od velike koristi za bolnika, zaradi tega Vas želim priporočati vsakemu našemu rojaku, da se v potrebi do Vas obrne. Samo Vaša zdravila so najboljša, ne samo, da se pri Vas denar prihrani, ampak človek se izogne velikem bolehanju. Koliko sem jaz trpel in denar dajal, a vse zastonj. Dosti sem bolečin prestal, dokler se nisem do vas obrnil in sedaj sem, hvala Bogu, popolnoma zdrav in Vam ostanem hvaležen do groba. — Vas pozdravim.

M. Tesla, P. O. Box 530 Marseiless, Ill.

Blagorodni g. J. Wahčič:—

Naznanim, da sva naročila jaz G. Ristič in moj prijatelj Št. Backulič od Vas Alpen Pomado za rast brk in brade. — Čudila sva se oba, da je Vaša pomada v resnici tako uspešna, obema so krasni brki popolnoma zrastli, za kar se Vam oba najtoplejše zahvaljujeva in želiva Vas priporočati vsakemu prijatelju in znancu. Vam pa obilo uspeha. — Z iskrenim pozdravom

G. R. in Št. Backulič, 1017 Norfolk Ave., Roanocke, Va.

Cenjeni rojak Wahčič:—

Znano Vam je, da se je moj sinček grozno opekel ter nisem imel upanja, da bi okreval. Svetoval mi je moj prijatelj, da imate Vi najuspešnejše mazilo za opeklino, rane, kraste, ture in bule. Z zaupanjem sem se takoj na Vas obrnil in v resnici se je moj sinček v kratkem z Vašim hvalevrdnim mazilom popolnoma pozdravil. Lepa hvala za Vaše dobro delo. Priporočal Vas bodem vsakemu prijatelju in znancu. Vam pa želim obilo uspeha. — Vas pozdravim

Fr. Butala, Shoe Store 6220 St. Clair Ave., Cleveland, O.

Spoštovani gospod Wahčič:—

Dobil sem Vaše zdravilo za moj lišaj na roki, ki me je dolgo mučil; lepo se Vam zahvalim za Vaše v resnici najuspešnejše zdravilo. V 8. dneh sem lišaj odstranil in roka je sedaj popolnoma zdrava. Ne bom Vas pozabil, priporočal Vas bom vsakemu prijatelju in znancu. Z vsem spoštovanjem ostanem Vaš hvaležni rojak

Paul Wigler, R. R. D. 5, Caro, Mich.

Dragi rojak Wahčič:—

Kakor Vam je znano ,so moje noge jako švicale, da že nisem skoraj v tovarni mogel delati. Iskal in kupoval sem v večjih krajih zdravila, ali vse je bilo brez uspeha, dokler se nisem do Vas obrnil. Sedaj odkar imam Vaš prašek, so noge vedno čiste in zdrave, zakar se Vam lepo zahvalim in vas pozdravljam.

Math, Tomšič, 6218 St. Clair Ave., Cleveland, O.

Cenjeni rojak Wahčič:—

Srčno se Vam zahvalim za Vaše zdravilo, ko ste mi je poslali za revmatizem in trganje še lansko leto. Jaz sem se popolnoma ozdravil od ne steklenice. Sedaj se je pa ta bolezen lotila moje žene, zatorej prosim, da mi pošljete ravno takega zdravila za kar sem Vam že vnaprej zahvalim in Vas pozdravim Vaš rojak

Andrej Kobal, Box 2, Superior, Pa.

Dragi rojak J. Wahčič:—

Porabil sem eno steklenico Vaše Alpen tinkture za lase, in prepričan sem, da je v resnici najuspešnejša na svetu. Lasje so mi takoj prenehali izpadati in so mi lepo porastli, zato se Vam toplo zahvalim in priporočati Vas želim vsem rojakom. Z vsem spoštovanjem Vas pozdravim Vaš rojak

John Bobich, Box 255, Gary, Ind.

Spoštovani rojak Wahčič:—

Dobil sem Vašo tinkturo za lase in bim jo po Vašem navodilu. V prvem du se Vam srčno zahvalim, takoj mi prenehali izpadati so prišli nazaj sdaj rastejo z največjim uspehom. nem Vaš udani rojak in Vas pozdravljam

George Mirkovich, K. K. Ave., Milwaukee.

Dragi rojak:—

Dam Vam naznanilo od Vaših za kurja očesa in bradovice, kateri dvakrat poslali. Se Vam topla zahlim. ker sem odstranil trem moškim je oči na nogah in bradovice popolnoma. Jaz naročujem za drugo za sebe. Pošljite še eno flašico dovice in Vas pozdravim Vaš

Jos. Gorak, rojak Box 493, Chisholm, Minn.

Cenjeni rojak J. Wahčič:—

Znano Vam je, da je imel moj letni sinček bulo na glavi, ko kor dobra pest, da nisem vedel počela. Tako sem bila žalostna upanjem sem se do Vas obrnila lonček Elsa mazila in rabila po navodilu. V treh dneh se je bula in teklo je iz nje kakor iz pipe osmih dneh se je popolnoma zacelil sinček je sedaj popolnoma zdrav. Vas ne bom pozabila, ampak Vas nem vedno hvaležna in Vas pozdravim

Mrs. Marg. Novak, 1117 E. 1st St., Cleveland, O.

Spoštovani rojak Wahčič:—

Srčna hvala Vam na Vaši poslani ne bom Vas nikdar pozabil. Lansko sem vzel od Vas eno steklenico za moj zastarani revmatizem in z velikim uspehom popolnoma ozdravil letos me je pa začela druga noga tovarni sem se grozno opekel in sem naročil od Vas mazilo, kateri rabil šest dni in rana se je popolnoma zacelila. Srčna hvala Vam in site te moje vrstice po vseh naših se vedo rojaki v potrebi na Vas obrniti. Vas pozdravim Vaš rojak

M. Živich, 1109 E. 63rd St., Cleveland, O.

Imam še na stotine zahvalnih od naših rojakov ali radi pomanjkanja prostora ni mogoče vseh priobčiti. poročam vsem rojakom po Slovenskem riki in Canadi. — Vaš rojak

JACOB WAHČIČ, 1092 East 64th St., Cleveland, O.

Poljedelstvo in gospodinjstvo.

ČISTENJE ZEMLJIŠČ.

(Dalje.)

Zemlja se čisti z dvema pripomočkoma, s stroji za puljenje štorov in z razstrelbo. Poleg tega spada k čistenju zemlje tudi sekanje grmovja in mladega drevja in pa čistenje s pašo. Nakateri tudi izžigajo stare velike štore, a ta način čistenja ni vspešen, če je zemlja vlažna. Več državnih preiskušalnic in tudi zasebniki so skušali vničiti štore z neko kislino, vendar je ta pripomoček predrag, da bi se ž njim čistilo zemljo. V nekaterih krajih pulijo štore z velikimi stroji na paro, vendar to je praktično le tam kjer so štori jako veliki, kot na priliko na pacifičnem obrežju; če so pa štori manj kot dva čevlja v premeru je to nepraktično. Navadni "stump-puller", katerega gonijo konji ali vol, in pa pomoč z dinamitom je najboljši in najcenejši pripomoček za spravljenje štorov iz zemlje.

Doma narejeni "stump puller".

Kadar se odločimo za čistenje vpoštevati moramo okoliščine. Če je pogozdeno zemljišče dobro za pašo, je najboljše, da se najprvo popase. Če je les tak, da štori radi segnijejo, je najboljše, da se drevje poseka in štori se pustijo par let, da se strohnijo. Če je zemljišče poraščeno z grmovjem, bodo sekira, vinjek, kosa za grmovje, rovnica in kramp najboljša orodja za čistenje. Tako je treba stvar premisliti predno se začne vničevati gozd in ga spreminjati v polje.

V poštevati je pa tudi treba naravo zemlje. Na primer, če je zemljišče mehko in močvirnato bo vporaba težkih strojev jako nepraktična. Če je zemljišče kamnito, bo treba kramp in rovnico in sekiro vedno brusiti. Tako mora človek vpoštevati marsikatero stvar predno se spravi čistiti zemljo.

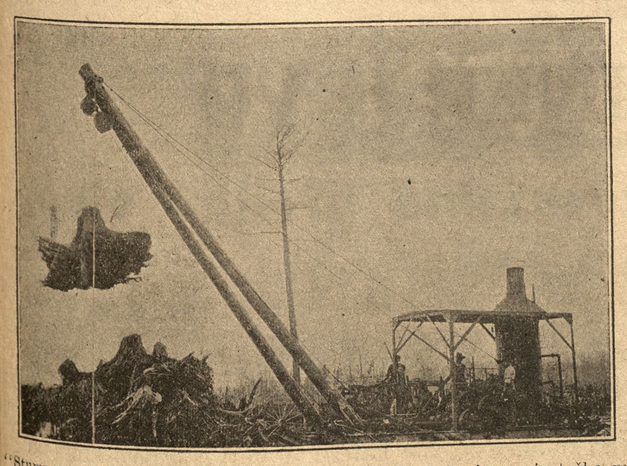

"Stump puller" na paro. Ta stroj stane precej denarja, in ga je težko premikati iz kraja v kraj. Pripraven je le za velike štore.

Če je le mogoče, začne naj se čistenje zemljišča s pasenjem. Živina bo zabranila rast novega drevja in grmovja dokler ne bodo štori segnili. Na ta način spremeni se gozd najprvo v pašnik in potem v polje.

Ako se čisti zemljišče s pomočjo pasenja, naj se poseka drevje tako, da bodo štori hitro segnili. Grmovje je posekati tik zemlje in mala drevesca malo pod površjem zemlje. Na ta način se zamore travo celo kositi, če se pa pustijo štori malega drevja nad pevršjem zemlje je košnja nemogoča. Grmovje je spraviti na kup in se naj zažge. Dobro je tudi da se v jeseni ali rano spomladi kos za kosom vse zemljišče požge. Paziti je treba, da se ogenj preveč ne razširi in ga je vedno mogoče imeti pod kontrolo. Tudi stare gnile hlode, ki bi ležali po zemljišču je sežgati. Zvalijo naj se tja kjer se bo požigalo grmovje, da vse skup zgori. Kakor hitro je zemljišče požgano je najbolje, da se poseje s timoti in deteljnim semenom. Zemlja bo kmalu potem izvrstni pašnik in v nekaterih krajih bo za kositi. Živino je spustiti le na isti prostor kjer ni za košnjo, in oddeliti ji je toliko zemljišča, da bo vničila sproti vso mlado drevesno rast, ki bi pognala iz zemlje. Če je pa kaj ostalo, da živina ni požrla, vzeti je pozno v jeseni sekiro in stvar je tik zemlje za posekati. Goveja živina, ali svinje bodo precej dobro vničevali mlado rast, vendar najboljše za to delo so koze in ovce.

Angora koza je najboljša za čistenje zemljišč, zato ker ta žival je rajše grmovje kot travo. Ona ne bo požrla le mlade poganjke, ampak bo oglodala tudi mlado drevesje, da se posuši. Kdro ima čistiti večji kos zemlje, se splača da kupi te vrste koze, da mu pomagajo pri težavnem delu. Kdor ima pa manjši kos, se ne splača, da bi kupil nalašč za to delo Angoro kokoze; dovolj bo če pase na zemljišču krave, konje, ovce in svinje, ker tudi ti bodo držali nazaj vsako rast.

Naši ljudje se najbolj naseljujejo v gozde, kjer so razne lesne kompanije posekale drevje in kjer je

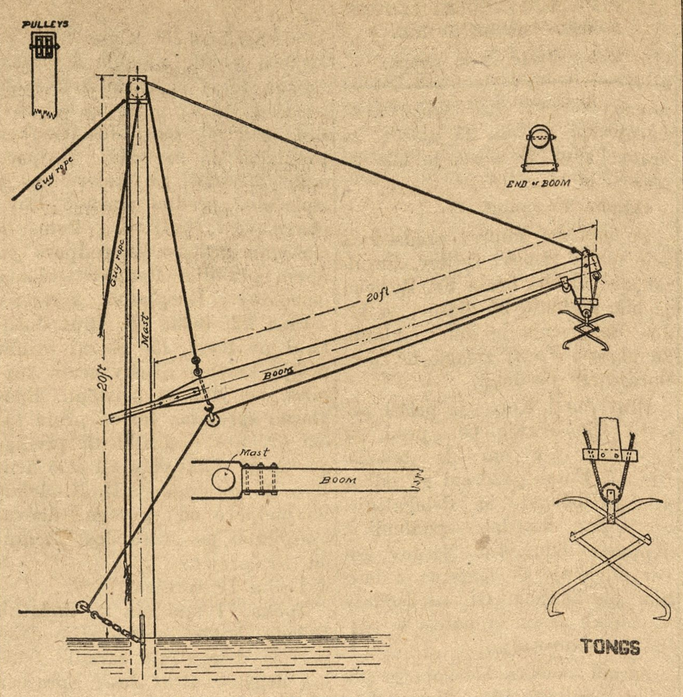

Dvigalo (derrick) za zlaganje štorov na kup.

je. Poseka naj se nekaj korenin in vse drevje do enega čevlja v premerju bo šlo rado iz zemlje, če imamo par dobrih konj in "stump puller." Manjša drevesa do pol čevlja v premerju bodo šla rada iz zemlje brez "stump puller-ja", posebno če je drevje tako, da nima globokih korenin. Treba je le pripeti verigo kakih 8 do 10 čevljev visoko okoli debla in na drugi konec je pripreči par dobrih konj ali vov. Na nasprotni strani konj je pomagati s tem, da se korenine, sproti seka, in če je mehka zemlja in plitke korenine, bo šlo drevje hitro ven. Če so pa korenine globoke, treba bo rabiti "stump-puller", kateri je pa nepraktičen dokler je zemlja mokra.

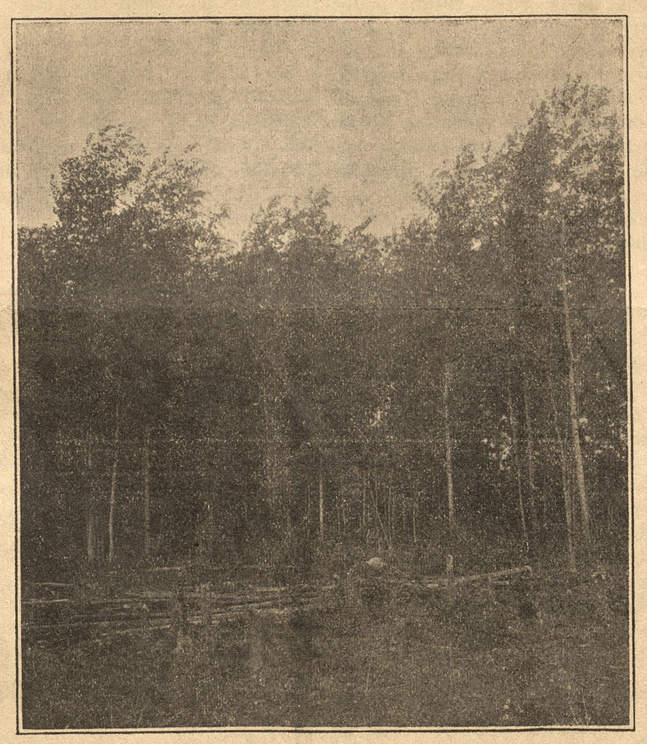

Druga rast gozda. Tako drevje se populi večinoma z veriga in konji, ali pa z malim "stump pullerjem", katerega gonijo konji.

Če se pa zemlja čisti, naj se čisti popolnoma. Kdor pusti v zemlji korenine trdega lesovja napravi napako, ker iz korenin bodo pognale mladike, in če se pustijo rasti, bo čez par let težje čistiti kakor je bilo prvotno. Če se drevje seka, je najboljje, da se stori to v jeseni in pozno po leti. Štore trdega lesa ni puščati v zemlji, ker nesmiselno bi bilo čakati, da bodo strohneli. Take štore je najbolje koj odstraniti, ali se mora pa gledati, da se na ta ali oni način skrbi, da ne ba zamogla živeti nova rast. Drugače je s smrekami in z večino iglastega drevja. Te vrste drevje ne požene nove rasti in štori tudi razmeroma hitro segnijejo. Posebno na jugu je več takih smrek, katerih štori bodo v par letih strohneli, če se posekajo. Bela smreka (white pine) pa tudi požene novo rast in zato je treba štor in korenine izpuliti.

(Dalje prihodnjič.)

KURJEREJA.

(Dalje.)

Pamet bo že povedala kje je naj boljši prostor za inkubator, vendar dobro je, da se vpošteva namigljaje, katere smo prinesli na tem mestu glede prostora za valilnik. Če ni valilnik na pravem prostoru bo slab rezultat v valenju. Kakor hitro smo postavili inkubator na zbrani prostor, treba je vse njegove dele tako postaviti kakor zahtevajo predpisi, ki se pošljejo z inkubatorjem. Kadar je vse v redu, tudi se ne sme pozabiti, da stoji valilnik povsem vodoravno, potem je osnažiti in napolniti svetilko ter obrezati toht. Paziti je, da deluje stroj, ki regulira toht, povsem natančno in lahko. Svetilka naj se ne napolni povsem s petrolejem, ampak naj se pusti kak četrt palca praznega prostora, zato ker se petrolej vsled toplote raztegne kakor hitro se svetilka prižge in to bi zamoglo povzročiti eksplozijo ter ogenj. Predno se svetilka prižge je dobro osnažiti s snažno suho cunjo, in sitce okoli stroja za toht je izpihati. Tudi cilinder, ki je iz železa ali kositra je dobro osnažiti s suho cunjo. Če nista cilinder in svetilka povsem snažna se bo za čela svetilka kaditi, v cilindru in pe ceveh se bodo napravile saje, ki se kaj rade vnamejo in povzročijo ogenj. Cilinder je vsled tega očistiti vsaki dan ravno tako kot svetilko. Inkubator kojega svetilka se kadi bo slabo izvalil. Sedaj je treba napolniti kotliček za vodo, če je inkubator napravljen tako, da se greje z vodo; če se greje z vročim zrakom potem odpade to delo, in se svetilka takoj prižge. Svetilko je treba dobro pregledati in preskusiti, ker valenje je odvisno največ od nje. Natančnost igra tu veliko vlogo in človek naj gleda, da bo povsem znan z delovanjem svetilke. Svetilko je napolniti z najboljšim petrolejem kar se ga zamore dobiti. S slabim petrolejem se bo tudi slabo izvalilo. Iz dobrega petroleja se dobi več toplote in manj saj, in zategadel je kupiti le najboljši petrolej na sode, se mora zahtevati, da se pošlje v novem sodu, ker stari sod je bil mogoče nesnažen ali mogoče je bilo kaj vode v njemu ko se je napolnil. Svetilka se pusti s prva malo goreti, nikdar jo pa ni priviti toliko, da bi se od plamena kadilo. Sedaj bo treba iztehtati in določiti razmerje med termometrom, regulatorjem in svetilko.

Inkubator naj bo prazen en do dva dni dokler se razmerje med termometrom regulatorjem in svetilko popolnoma ne določi. Med tem časom se bo tudi inkubator v vseh delih ogrel in s pomočjo regulatorja in svetilke se bo temparatura spravila s časom tako, da bo kazal termometer 100 stopinj Fahrenheit. Na tej stopinji mora stati stanovitno več ur predno je djati jajca v inkubator. Regulator je postaviti tako, da bo svetilka srednje gorela, ne preveč, da se ne kadi, in pa da je mogoče plamen malo priviti ali odviti. Kadar denemo jajca v inkubator naj nam bo povsem znan, da ga ne bo treba preskušati in mnogo spreminjati kadar bodo že jajca v njem. Vsak inkubator je spremljan s knjigo, ki pojasnuje povsem natančno kako ga je rabiti; in kdor hoče doseči uspeh naj se ravna povsem po navodilih in naj se seznani popolnoma z inkubatorjem predno dene jajca vanj.

Ta razprava ni namenjena raztolmačevati razne inkubatorje, kako so narejeni in kako jih je treba streči, da se doseže najboljši uspeh, ampak le povedati v splošnem glavne točke, katere je treba pri vsakem inkubatorju spolniti, če se hoče doseči uspeh.

Pokrovček (damper) nad cilindrom ne sme ležati na cilindru, ampak naj bo kako osminko palca nad njim. Regulator je postaviti tako, da bo pokrovček visel toliko nad cilindrom. Kar se tiče, načel svetilke in regulatorja so pri vseh inkubatorjih ista, in zato je treba natanko vedeti na kakih principih deluje stroj. Preskušati je inkubator in oskrbuje naj ga le ena oseba, noben drug naj se ga ne dotakne. Po 24 urni preiskušnji bo treba zopet svetilko napolniti in osnažiti vse njene dele, ter obrezati toht. Če nismo v tem času spravili termometra, da bi stal več ur neprenehoma na 100 stopinj Fahrenheit, bo treba toliko časa to delati, da se doseže ta toplota brez da bi ležel pokrovček popolnoma na cilindru. Kadar smo enkrat to dosegli, je djati jajca v stroj. Jajca naj bodo snažna, suha in prilično enaka. Jajca so položiti na rešeto, da ležijo na strani eno poleg drugega in rešeto je najboljše napolniti. Jajca se ne sme postavljati na konec ali jih devati eno na drugo. Rešeto je sedaj poriniti lahno v inkubator in tudi vrata se lahno zaprejo, da se ne vznemiri regulator.

Pustite sedaj inkubator na miru eno do dve uri in če stoji termometer po preteku tega časa še vedno na 100 stopinj pusti vse pri miru zopet eno uro ali dve. Potem se zopet pogleda kako termometer stoji; to se mora pa gledati skozi zaprta vrata, ker inkubator se sedaj ne sme odpirati vsako uro. Mogoče bo potreba sedaj spremeniti plamen svetilke ali pa vijak s kojim se regulira regulator. Če je termometer le malo nad 100 stopinj, recimo 100½ stopinje, je najbolje, da se pusti vse na miru, ker se bo gotovo dvignil kadar se bodo jajca povsem razgrela. Jajca so bila mrzla ko smo jih djali v inkubator in prve ure ga ni treba spreminjati, četudi bi temperatura bila manj kot 100 stopinj. Po šest do davnajsturnem opazovanju pa že mora termometer doseči 100 do 101 stopinjo, če pa ne je premakniti za spoznanje plamen ali pa regulator. Človek, ki oskrbuje inkubator naj natančno pomisli kaj bo boljše premakniti, predno se kake stvari dotakne. V največjih slučajih, če svetilka lepo gori, je boljše spustiti regulator za spoznanje nižje na cilinder, se ve, povsem na njemu se ne sme ležati. Zapomniti je, da je male difirence toplote ložje regulirati z regulatorjem kot s privivanjem ali odvivanjem plamena; zato je plamen že od početka imeti pravilen in regolator je postaviti tako, da se bo lahko ž njim toplota regulirala.

POZOR!

PLAČAJTE ZEMLJIŠKI DAVEK ZA 1913

NA

Miner's State Bank

Chisholm, Minn.

VICTOR

COLUMBIA
FONOGRAFI
se prodajajo na odplačila
50
centov na teden na vse kraje Združenih držav in Kanado.
Pišite po naš cenik, ki je zastonj.
SAUL BIRNS
117 2nd Avenue, Dpt 47
New York, N. Y.

Naročajte se na največji slov. polutednik "Narodni Vestnik".

Svoji k svojim!

Podpisani priporoča cenjenim rojakom in slovenskim gospodinjam iz mesta Biwabik in okolice svojo lepo urejeno in bogato založeno

grocerijsko trgovino.

V zalogi ima občeznano "Cremo" moko; dalje prodaje krmo za živino, kakor: oves, koruzo, mrvo in slamo Cene zmerne, postrežba solidna. Naročila se dostavljajo tudi na dom. ROJAKI PODPIRAJTE ROJAKA!

Za mnogobrojen poset in naklonjenost se uljudno priporočat

MATH. VIDAS,
slovenska trgovina
BIWABIK, MINN. Telefon 63.

MAJHEN NAROD, KI IMA DOSTI ZAVEDNIH LJUDI, JE VEČ VREDEN KO VELIKI, KI OBSTOJA IZ SAMIH SOCIJALNIH NIČEL.

Na prodaj

Grocerijska trgovina v kraju, kjer dela v okolici nad 500 Slovencev in Hrvatov. Prilika za Slovenca ali Hrvata je jako dobra. Prodam zaradi slabega zdravja. Kdor želi kupiti naj se zglasi pri **MATT. VIDAS, Box 107, Biwabik, Minnesota.**

Mestna hranilnica ljubljanska

V LJUBLJANI, PREŠIRNOVA ULICA ŠTEV. 3 — KRANJSKO
NAJVEČJA IN NAJVARNEJŠA SLOVENSKA HRANILNICA.

Prometa koncem leta 1912 **700.5** milijonov kron. — Stanje hranilnih vlog **43.5** milijonov kron. — Rezervni zaklad hranilnice **1.330.000** kron.

obrestuje po 4½% brez odbitka.

Za vloge jamči rezervni zaklad hranilnice in mestna očina ljubljanska z vsem svojim premoženjem in z vso davčno močjo v vrednosti 50 milijonov kron. Poslovanje nadzoruje **c. kr. deželna vlada kranjska.**

Denar pošiljajte po pošti, ali kaki zanesljivi banki. Pri banki zahtevajte odločno, da se Vam pošlje denar le na **"Mestno hranilnico ljubljansko"** v Ljubljani in ne v kako drugo manjvarno "šparkaso". Nam pa takoj pišite, po kateri banki dobimo za Vas denar. Svoj naslov pišite razločno in natančno.

Izključena je vsaka špekulacijain izguba vloženega denarja.

Dopisi.

Holton, Mich.

Cenjeno uredništvo:- Odstopite mi malo prostora v tem našem naj koristnejšem slovenskem listu v Ameriki. To je sicer moj prvi dopis in pišem vam največ zato, ker jaz jako rad prebiram dopise in tako vem, da je tudi mnogo drugih rojakov, ki pogledajo najprvo na dopisno stran. Želim, da bi se rojaki in rojakinje pogosto oglašali v listu, ker dopisi so najboljša slika, ki kaže kako narod stoji. V dopisih odsevajo razna mišljenja, in človek, ki presodi, kar čita, se iz dopisov marsikaj dobrega nauči. Torej rojaki in rojakinje le pridno pošiljajte dopise v Narodni Vestnik, da bodemo vedeli, kako se giblje Slovenstvo križem Amerike.

Kar se dela tiče je tukaj dobro, ker vsak ga ima čez glavo. Seve plača je bolj majhna, pa saj veste da na farmah se ne zasluži mnogo, če začne človek z malim denarjem kot sem jaz začel. Vsekakor je pa vsako leto bolše in rojaki naj bi skušali, da se osamosvojijo in postanejo svoji gospodarji. Kakor povsod, tako se odpira spomlad tudi tukaj in s spomladjo odpira se poljsko delo. Žarki solnca postajajo gorki in treba bo kmalu sejati in zemljo obdelovati.

Slovencev nas je še precej tukaj samo bolj raztrešeni smo. Tudi pride še ta ali oni rojak in se naseli na farmo, ker na farmi je vsekakor najmirnejše življenje in pa kruh je gotov. Tudi je vse drugače delati v svežem zraku pod milim nebom, kakor pa tam v preobljudenih mestih, kjer se narodi mešajo sem ter tja in eden preži na drugega, kako bi ga izkoristil. Obžalovanja vredno je delavstvo, ki se muči za druge v zaduhlih tovarnah in jamah vse svoje žive dni. Koliko je naših rojakov, katere je šifkartaški agent spravil v to ali ono majnarsko naselbino, v kateri ostanejo leta in leta in preživijo polovico življenja pod zemljo. Tudi jaz sem opravljal tak posel nekoliko let predolgo, ker naši stari časniki niso storili ničesar, da bi Slovenec skrbel za samostojnost. Dan danes Narodni Vestnik v tem oziru mnogo stori; ljudje so začeli premišljevati njih bodočnost, ljudje so začeli bolj štediti, in čez deset let bo med Slovenstvom mnogo samostojnih farmerjev, ki bodo imeli premoženje. Rojaki in rojakinje uvidite dobro delo, ki ga razširja ta naš podučni list, štedite in skušajte postati čim prej mogoče lastni gospodarji. Če bi mi te meli pred dvajsetimi in petnajstimi leti tak poduk, kakor ga razširja med nas Narodni Vestnik, bi ne bilo toliko sivih Slovencev po industrijelnih krajih, kojih kruh je jako slab, ampak imeli bi po Združenih državah slovenske farmerske naselbine na katere bi bil lahko ponosen ves slovenski narod. Žalibog je le, ker je nekaj rojakov še vedno tako slepih, da verujejo istim, ki za koristi naroda ničesar ne store, ampak gledajo le kako bi prišli k skledi, katero slovenski delavec polni. Rojaki in rojakinje, spoznajte prave učitelje, varčujte in stremite da boste dosegli najprvo blagostanje zase. Slovenci imamo edino bodočnost na farmah, in zato naj bi se naši rojaki zanimali za gospodarske razprave, naše gospodinje in njih hčerke pa za gospodinjske. Če človek dela za sebe, se vse drugače počuti, veseli ga razvoj svojega gospodarstva; če pa dela za kapital v tovarni ali jami, pa nikdar ne napravi zadosti in kar napravi, napravil je za druge. Tudi jaz sem bil rudar in premogar in kar tukaj pišem, pišem iz izkušnje in iz prepričanja. Res, da ima začetek na farmi tudi svoje težkoče, posebno, če manjka denarja, vsekakor imamo pa upanje, da bodo naša posestva še enkrat nekaj vredna. Veliko je tudi vredna svoboda, ker tu ni bosov in priganjačev, tu ni gunmenov, jesti je dovolj, dela pa tudi. Rojaki podajte se na farme, če le imaste denar, če ga pa nimate, pa štedite, da se čim prej rešite industrijskega pekla. Dobijo se še po nekaterih krajih homesteadi, ali pa kupite svet. Zemlišča so vedno dražja in denar investiran v zemljo ni nikdar zgubljen. Res, da začetek ni prijazen, če je denar ja bolj malo, a ljudje, enkrat bo treba nekaj začeti za se, ker šifkarte nas ne bodo nikdar pripeljale do domačije. Koliko naših ljudi je šlo nazaj v stari kraj, zapravili so mnogo denarja, a slednjič so se vrnili zopet v Ameriko s trebuhom za kruhom. Opozarjati pa je rojake, da brez denarja ni iti na farmo, ker potrebuje se orodje, živina, seme in mnogo drugih stvari, ki stanejo denar. Začetek je povsod težak a z nekaj denarjem že gre, Če ne gre pa se mora riniti. Slovenci smo dobri delavci v jamah, v tovarnah, v gozdih, povsod, in kedor se misli posvetiti farmerstvu, se dela ne sme ustrašiti. Delati je treba povsod, vendar kri ne bo treba "švicati" na farmi kakor jo je vodiška Johanca. Če delaš za kruti kapital, si spoden domu, če si slab in ne moreš delati. Na farmi, če se ne počutiš povsem dobro, še vedno lahko opravljaš kako lahko delo, in če si bolan bodo pa iste dni drugi potrebno storili, ali bo pa počakalo da okrevaš. Posebno ko se delavec postara je žalostno zanj, če nima zemijišča ali podjetja, ki bi ga preživljalo. Stari delavci vživajo pri kompanijah le milostni kruh, če niso povsem ponižni in krotki kot sužnji se jih vrže na cesto. Zato pa, mladeniči, naj vam bo to v vzgled in delujte na to, da vam na stara leta ne bo treba slušati bosov, ki imajo še mokro za ušesi. Tudi vi bosi, storili bodete mnogo boljše, če postanete gospodarji farm, kakor pa da nadzirate delavce. Tudi vaš kruh je odvisen od kompanij in zato čim prej ste iz jam, tem prej bo boljše. Sploh pa za v jamo je mrtev človek in ne živ, in v jamo naj hodi dan za dnem le isti, ki je absolutno primoran v to. Kdor ima pa denar in glavo na pravem koncu, naj se osamosvoji, naj začne trgovino ali pa naj gre na farmo. Tudi, če pridejo slabi časi, katere sem tudi jaz skusil, ko sem bil še rudar, se farmerju ni treba bati za življenjske potrebščine. V mestih in industrijskih krajih vlada pa lakota in gorje, kadar zaprejo kapitalisti rudnike, premogovnike in tvornice. Rojaki in rojakinje premislite vašo bodočnost, štedite in glejte, da si prej ko mogoče vstanovite domačijo, kjer ne boste imeli le strehe, ampak tudi kruh.

K sklepu svojega dopisa lep pozdrav čitateljem in čitateljcam in želim da bi slovenski delavci videli, da je Narodni Vestnik najkoristnejši list. Frank Rupar.

Chisholm, Minn.

Ko čitam G. N. št. 64 naletim na dopis iz Ely, Minn., podpis J. P. Ta J. P. priporoča G. N. in pravi, "prej so se izgovarjali, da ga zato nečejo, ker nima unijske znamke".

Dragi moj J. P., poznam te osebno, ti se jako motiš, če misliš, da je G. N. zato dobil "union label", ker je na strani organiziranega delavstva. Ti dobro veš, da je bil prisiljen v to in da ni napravil nobenega koraka v tej zadevi, dokler mu ni vsled zahteve konvencije voda v grlo tekla. G. N. je vedno deloval za republikanizem in kapitalizem, in obžalovanja vreden je vsak delavec, ki je toliko na glavi šepav, da ne uvidi, da G. N. ni list za razširjanje delavske organizacije. Ti dopisnik dobro veš, da je G. N. takrat tekel po unijski znak, ko so začele strele švigati glede glasilaJ. S. K. J. in društva sv. Barbare s sedežem v Forest City, Pa. Zakaj ni tega prej storil? Imel je dvaindvajset let časa. Ko je uvidel, da se mu bo odvzelo dobro molzno kravo, takrat pa hitro po "union label". To je vnetost za razredno organizacijo, kaj?!

Pred nekaj tedni je pisal G. N. glede nekega zavednega delegata J. S. K. J., ki je toliko možak, da je zahteval, da se sklepi konvencije uvažujejo, da je bil ta delegat "po milosti božji" poslan. Slovenski delavci, če se pretaka po vaših žilah prava delavska kri, če se zavedate, da ste sinovi delavske ga stanu, protestirati morate zoper tako norčevanje iz poštenega moža in delavca, iz delegata, ki je v dostojnih in resnih besehad povedal, kar je bilo potreba povedati. Saj vendar nismo same šleve, ki bodemo plesali kakor bo godel kranjski bog v Ameriki. Časi, da se ima nas delavce na verižici, kot pojaca iz papirja na steni, ki skoči kakor ga potegnete, so minuli. Žalostno je, da je še nekaj rojakov, ki vidijo kaj dobrega v G. N. Jaz vidim samo nadpise: Znižane cene, Redka prilika, Odkritje Amerike, Denarje v staro domovino, Koledar, Že dolgo, Za en dolar, Edina zaloga, Piruhi, Pozor rojaki, Naznanilo, Svetovna razstava v St. Francisco, Indija, dežela čudežev in še kopico drugih litanij in šmarnic, pod vsakim teh naslovov se pa blišči presveto ime Frank Sakser. Torej sama reklama za en žep, ki bi moral biti že davno poln. Ob volitvah pa ni drugega kot vse vse za kapitalistično stranko. Pri meni in pri več drugih tukajšnjih rojakih, ki gledamo svet z lastnimi očmi brez vseh očal, in ki znamo misliti z lastnimi možgani ni G. N. za delavsko organizacijo vnet list in tudi ne bo četudi pripopa še toliko labelnov in reklam na svoje strani.

V eni zadnjih številk se je koncemtednor zaletel v naš severni tečaj. Torej ti se boš zaletaval v naš najboljši delavski list? Kadar boš še kaj takega mislil pisati, rajše hodi v reko Hudson in vzemi kopelj, da bo pregnala vse tvoje bolezni. To bode boljše za te kakor pa napadi.

Za kritiko bomo mi dopisniki in čitatelji, mi slovenska javnost, ne pa listi sami. Če treba bom še prišel in napel bom strune, da bo brenčalo po ušesih, da bo joj, kajti mnoge tajnosti so mi znane.

Anti Mapnar.

Clarksville, Pa.

Naj se še jaz enkrat oglasim v "Narodnem Vestniku", ker s tukajšnje naselbine pride malo dopisov med slovensko javnost.

Želim, cenjeno uredništvo, da vse natisnete, kar je v tem dopisu, in kar je za v tisk, ali pa, če ni za v tisk, pa vrzite vse skup v koš. Ne dolgo tega pisal sem dopis v G. N., a poščipali in postrigli so ga, da je za nje boljše izgledalo. Narodni Vestnik", kakor vidim, je delavski list, ker v njem berem mnogo delavskih razprav iz raznih krajev, in zato se hočem tem mnogim prispevateljem pridružiti tudi jaz.

Naša naselbina je majhna, šteje šest slovenskih družin in tri fante. Hiše imamo svoje. Kar se tiče zavarovanja za slučaj bolezni, nezgode ali smrti, smo se preskrbeli. Imamo namreč društvo sv. Barbare št. 39, spadajoče v Forest City, Pa. Društveno življenje je na zdravi podlagi, in ker ima društvo sv Barbare jako premišljeno osnovno podlago, zatorej priporočam rojakom in rojakinjam, da pristopajo k društvu sv. Barbare v Forest City, Pa. Ta naša organizacija vpošteva vsikdar vse državne predpise, bila je prva slovenska organizacija, ki je sprejela lestvico N. F. C., kar kaže, da se zanima za napredek in da skrbi, da so člani in članice v vseh ozirih protežirani. Naša organizacija je v vseh ozirih zdrava, in jaz priporočam rojakom in rojakinjam križem te republike, da se nam pridružijo in da se zavarujejo za vsak slučaj.

Kar se dela tiče, je kakor povsod drugod. Imamo tudi cementno tovarno tukaj v Universal, a dela se bolj slabo. V naselbini imamo sedaj električne luči in kdor hoče, da si lahko luč napeljati v hišo. Tudi vodovod bo v kratkem narejen, da bomo imeli tudi vodo v hiši. Jaz delam v premogovniku tri milje od Universal. Odprli so pred enim letom premogov rov in premog se rabi najevč za hlapone na Union železnici. Ko smo začeli delati, so nam plačali od kare v "run" 85c, na "enter" pa $1.00. Meseca oktobra 1913 smo zaštrajkali. Stavka je trajala en mesec in dobili smo unijo in vago. Ob času stavke bilo je kakih 15 skebov. Nekaj jih je šlo sedaj od tukaj, ker jih je bilo sram, da so se tako spozabili, da so zatajili svoj delavski stan in svoje tovariše. Nekateri so pa ostali tukaj in so pristopili k uniji. Sedaj smo vsi v uniji in vsak, ki hoče delati, vzeti mora union karto, ki stane $10.00.

Povem naj še o nekem "driverju", ki je vedno skebal. Pri delu prijele so ga kare za nogo in ni mogel več časa delati. Vrnil se je sedaj, a ne sme delati, ker ni unijonaš. Prišel je ponoči, da bi gonil, a bos je imel nalog, da mu ne da dela. Drugi dan je prišel v jamo k jamskemu odboru in se je skoraj jokal, češ, zakaj me ne pustite delati, saj rad pristopim k uniji, a ker je bil skeb prve vrste, se mu ni dovolil pristop.

Jurij Previč, zast. N. V.

ZAPISNIK KONVENCIJE SLOVENSKO-HRVATSKE ZVEZE.

(Nadaljevanje druge strani.)

novno volitev. Za brata Jos. Sprajcerja je bilo 25 glasov, za brata Frank Bozich-a je bilo 25 glasov.

Odmor 15 minut.

Po odmoru odpre predsednik sejo ter se ponovi volitev. Rezultat sledeči: Za brata Fr. Božicha je bilo oddanih 24 glasov, za br. Jos. Sprajcerja je bilo oddanih 26 glasov. Toraj zmaga br. Jos. Sprajcarja predlog.

Brat Jurij Kotze je prišel posetiti zborovanje. Gl. pred. ga predstavi ter mu da besedo. Brat J. Kotze pozdravi gl. odbor nike in delegate in delegatinje, ter v par besedah spodbudi k skupnem delovanju. Njegov govor odobruje delegatstvo z burnim ploskanjem. Gl. predsednik se zahvali za govor potem se preide na zborovanje.

Zaradi začetka bolezni je potrjen enoglasno brata Frank Levstik-a predlog. K točki 66 se pridene in zdravnik. "Sprejeto. K točki 67 brat Jos. Jerman predlaga, da se postavi tajnega bolniškega obiskovalca. Podpiral Fr. Gregorič. Potrjeno po večini. Sestra Amalija Veranth vpraša kako je z tistimi člani, ki žive izven okolice. K točki 66. brat Matt Likovič predlaga, da se posamezna nakaznica ne sme glasiti več kot za 60 dni. Pri daljših boleznih mora biti predložena jedna plačilna nakaznica napram jeden mesec. K točki 67 se vname debata. Vdeleži se je splošno delegatstvo. Po debati se točka sprejme.

Točka 68 sprejeta.

Sestra Antonija Mihelčič predlaga, da je ženska vredna podpore kot moški ako plačuje svoje asesmente za bolezen. Potrjuje brat Fr. Gregorič. Brat John Ilinenič je proti podpori v porodni postelji, ampak samo za $10.00; 4 tedne po porodni bolezni preide na bolniško podporo. Brat Fr. Levstik podpira. Debatira se o tem splošno. Se sprejme enoglasno za sestre Antonija Mihelčič predlog.

Čitajo se brzojavke in korespodenca: Štiri brzojavi iz Chisholm, Minn., trije od Štefan Zgonc, eden od John Kambich, eden od Pred. Društva P. Z. S. Fantov, Calumet, Mich. Paul Schneller, predsednik K. S. K. J. Pismo iz Aurora, Minn., od Eli Smolich, pismo iz Calumet, Mich od John Gosenca, Martin Jenich, Mike Mervich, iz Ironwood, Mich., John Krizmanich in Radnik Jumaš, iz Aurora, Minn., Mike Zakotnik., član društva sv. Barbare 19. Aurora, Minn., John Movljan Aurora Minn., se zakliče vsem brzojavkam in dopisom trikrat Živijo!

Predsednik zaključi sejo ob 12 uri dopoldan.

Fr. Levstik Jos. Krizmanich.
Zapisnikarji:

John Klobuchar Kate Klobuchar
Overitelji:

Osma seja, dne 20. marca 1914

Predsednik otvori sejo ob 1.30 Potem se bere zapisnik dopoldanske seje in se s popravki sprejme in podpiše. Brat Matt Kobe predlaga in brat John Kobe podpira, da brzojavke in došla pisma se ne dene povsem v zapisnik, ker se mu vidijo ene preveč žaljive ter pravi, naj bo samo mesto in ime uvrščeno. Brat Martin Mihelčič predlaga in brat Frank Gregorčič podpira, da naj se vse piše v zapisnik kot pride. Po večini sprejeto.

K točki 66 brat Matt Kobe predlaga naj se doda: Bolni in poškodovani člani se lahko pogodijo z glavnim odborom za odpravnino v teku šest mesecev poškodbe. Odpravnina ni dovoljena nad $100.00. Glavni odbor ima pravico zahtevati zdravniško spričeva lo od sumljivega člana. Kadar se izplača prestane biti član S. H. Z. Bilo je več predlogov in sicer: Peter Pašič predlaga za nič odpravnine, brat Filip Nekič predlaga za $100.00, brat Matt Rozman predlaga za $200.00, brat Matt Zgonc predlaga za $150.00 Vsi predlogi podpirani po večini delegatov. Vrši se tajno glasovanje. Rezultat je sledeči: Za nič odpravnine je bilo 15 glasov, za $100.00 je bilo 18 glasov, za $150.00je bilo 13 glasov in za $200.00 je bilo oddanih 8 glasov. Zmaga toraj brata Filip Nekiča predlog, da se plača za odpravnino $100.00. Brat Jos. Štefanc predlaga, da se odbije podpora onih mesecev, za katere se je izplačalo, predno pridejo nova pravila v veljavo. Potem ima član pravico za podporo po novih pravilih. Podpira večina delegatov. Enoglasno sprejeto.

Člen 22, točka 69. Brat Josip Lani predlaga, da glavni tajnik pošlje kartico društvenemu tajniku, ko je član pristopil. Enoglasno sprejeto., ter se prida točki 69. Brat John Ilenič predlaga, da je vsaki član ali celo društvo, ki pristopi S. H. Z. deležno podpore od prvega dneva. Podpirano po bratu Jos. Stefancu. Ni sprejeto.

Točka 70 sprejeta.

Točka 71 sprejeta s dodatki. Debata, katere se vdeležijo delegati in delegatinje zaradi ženskih društev. Brat Jos. Sprajcar predlaga, da bi se ženskam dalo na prosto voljo, če pristopijo v možko ali žensko društvo. Podpira brat Martin Zgonc. Sestra Amalija Virant predlaga, da kjer obstoji žensko društvo, da mora pristopiti potem v žensko društvo. Podpira brat Filip Nekič. Rezultat je bil, da gre na tajno glasovanje. Izid je sledeči: Za brata Jos. Sprajcarjev predlog je 8 glasov. Za sestro Amalijo Viranth predlog je bilo pa 42 glasov. Zmaga torej predlog sestre Amalije Veranth., ki pride k točki 71. Brat Matt Likovič predlaga, da se mora član, katerega se sumi, da je morebiti prestar, izkazati s krstnim listom. Do tega časa nima pravice ne do posmrtnine in ne do bolniške podpore. Potrjeno po večini delegatov in delegatinj.

Odmor 15 minut.

Po odmoru pokliče predsednik delegate k redu. Se čita člen 23 točka 72. K tej točki predlaga brat Matt Likovič, da se dene v pravila tudi obrednik za vsa društva. Brat Matt Kobe podpira. Sprejeto enoglasno.

(Dalje prihodnjič).

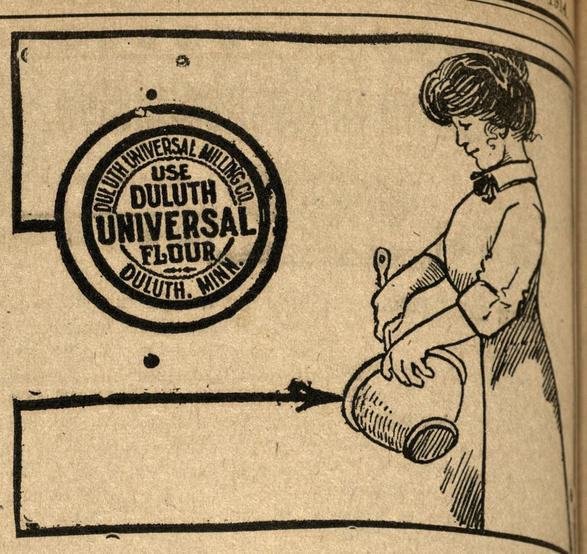

To je moka, ki zadovoljuje po vsem v vsakem oziru.

Duluth Universal moko
(Najboljša moka za kruh)

Moka, ki se dopade vsaki gospodinji — moka izvrstne kakovosti, katero izdeluje.

DULUTH UNIVERSAL MILLING COMPANY

NEW DULUTH
JEKLARSKO MESTO MINNESOTE

je prostor, kjer bo v poldrugem letu naseljenih na tisoče delavcev. To je prilika za investirati denar.. Dolina okoli jeklarne, ki bo stala

$30,000,000.00

in okoli cementne tvornice, ki bo stala

$2,000,000.00

se bo napolnila z raznimi drugimi tvornicami, s podjetji, trgovinami in domovi. — Danes je NEW DULUTH še vas, čez dve ali tri leta bo mesto. Zemljišča se dražijo rapidno. — Poslužite se te redke prilike, in bodite deležni velikega dobička. — Rojaki, investirajte denar blizu rastočih industrijskih mest, dokler so cene nizke in odplačila lahka. — Jeklarna je v tiru leta 1915. Požurite se, pišite po podrobnosti, pridite in oglejte si vso okolico in priznali boste, da ima NEW DULUTH najboljšo bodočnost. Cena lot je danes še od $375.00 naprej, na lahka mesečna odplačila, in se bo zvišala početkom drugega meseca.

GONSKA & CO., lastniki zemljišč
5 SO. 5th AVENUE WEST DULUTH, MINNESOTA

ROJAKI! ORGANIZIRAJTE SE NA POLITIČNEM, DELAVSKEM IN GOSPODARSKEM POLJU. V ORGANIZACIJI JE MOČ IN NAPREDEK VSEH SLOJEV!

Zavarovalnina.

Vsak pameten človek skuša potom zavarovalnine obvarovati svojo družino pred nepričakovano potrebo v slučaju nagle in rane smrtne nesreče. Seveda njegova dolžnost je, da podaljša svoje zivljenje in da si ohrani zdravje. To on lahko stori s tem, da vzdržuje prebavni sistem v vedno dobrem činujočem redu. Ko hitro opazi

SLAB TEK
KOLCANJE
TEŽKOČO V ŽELODCU
UMAZAN JEZIK
ZAPRTJE
BOLEČINE V ČREVIH
BOLEČINE V KRIŽU
ZAPEKE
NAGLO SLABOST

naj takoj rabi

TRINERJEVO

ameriško zdravilno grenko vino.

Ta zeliščna priprava mu bo dala hitro in popolno odpomoč, ker ista izčisti popolnoma alimentarni kanal ne da bi povzročila kake neljube posledice in odstranila iz telesa vso neprebavljeno hrano.

Ista bo tudi ozdravila bolne kraje v črevih in jih ojačila tako da bodo zopet organi delovali brez vsake postranke pomoči. Ista bo odstanila nagib za zaprtje in odstranila vse posledice.

Rabite to izvrstno zdravilo ko hitro opazite katerikoli gori omenjeni simptom in s tem se bodete obvarovali pred mnogimi boleznimi. Dalo vam bo.

Naravni apetit
Telesno moč
Čilost duha

Dalo vam bo tudi novo ljubezen do življenja zdravo polt, stalno zdravje, kjerkoli mogoče.

V LEKARNAH. **NE SPREJMITE PONAREDKOV**

JOS. TRINER

IZDELUJOČI LEKARNAR.

1333-1339 So. Ashland Avenue, Chicago, Ills.

ZA SVOBODO IN LJUBEZEN

ROMAN Z BALKANA.
Spisal Marko Stojan.

(Dalje.)

Ozrl se je za ostalimi: Jankovič, Jovo in Miloš so bili vrli plavalci; zdelo se je, da se čutijo v mokrini prav tako varne kakor na suhem. Toda nekaj drugega je vznemirilo mladega moža; ob bregu so so bili pojavili obrisi čolna!

Dušan je videl, kako je prišumela ladjica k bregu; razločil je, kako je skočilo par ljudi na kopno, slišal krik in nagle besede ... par ljudi je plamilo v čoln — Dušan se je obrnil k Ivanu in Marku, da jima zakliče, kaj vidi — a zdajci ga je pretreslo do kosti: v čolnu je zatrobilo — odrinil je ... spustil se je za njimi kakor pušica, trobeč glasno in presunljivo ... trobeč venomer!

"Prokleta noč!" je kriknil Jankovič, ki se je tudi ozrl v tem hipu. "Love nas z motornim čolnom !..."

"Temu ne uidemo, Dušan!" je viknil Ivan. "Počakajmo jih rajši!"

Pogledal je okrog sebe; bili so na tretjini poti med parnikom in obrežjem.

"Počakajmo?" se je zavzel Dušan, plavaje dalje. "Kaj ti je prišlo na um?"

"Enostavno! Storimo, kakor da se hočemo vdati; a prvi, ki ga potegnejo v čoln, naj jih napade in spravi v zmešnjavo .. Pomečemo jih v vodo ... jaz mislim, da bi znal voditi čoln..."

Nebeška misel!" je vzkliknil divji Marko. "Jovo — midva se udava prva!"

Samo zaradi verjetnosti so plavali dalje, ne da bi se trudili le kolikaj: treba je bilo hraniti moči za nevarni manever.

Motorni čoln se je bližal s polno brzino, metaje belo peno na vse strani. Videli so, kako jim mahajo iz čolna; zdaj jeh je dohitel klic, zdaj se je oglasilo trobilo.

"Bogme, samo trije so — ne, štirje!" je zaklical Dušan. "Zdaj — pozor, možje! Delo ne bo težavno."

Motorni čoln je napravil majhen ovinek ter popustil obenem v hitrosti; še dva trenotka, pa je pridrčal rahlo in počasi od desne strani.

"Vdamo se!" je zaklical Marko po turško. "Nič več ne moremo.. Rešite nas..."

"Horošo!" je odgovoril s čolna globok, vse prej kakor sovražen glas. "Toljko v lodku, molodcy!" (Dobro! samo v čoln, fantje! Rusko

"Horošo?" zategnil je Dušan in se pognal bliže. "Kaj pa je to? Pazi, Marko, to ni Turčin."

Tudi Marko je osupnil; bil je prvi ob čolnu, dočim je splaval Jovo okrog in se prijel za rob na drugi strani. Prvo kar ga je presenetilo, je bilo to, da ni sedel v čolnu niti eden turški zaptija, pač pa troje mož v evropskem kroju. Obrazov ni mogel razločiti tvemi. Tisti, ki je sedel pri motorju, je nosil mornarsko obleko.

"Ne craignez rien!" je rekel v tem hipu drugi glas. "Nous sommes des amis" (Nebojte se ničesar! Prijatelji smo! Francosko.)

"Prijatelji!" je zavrisnil Ivan. "Fantje, oteti smo! Hvala Bogu, vragu figo zdaj in na vekomaj amen!"

Preden je minilo pol minute je sedela vsa šestorica naših prijateljev na suhem, v čolnu, ki so ga smatrali prej za vozilo truške policije ali pristanaške oblasti; bil pa je očividno čoln kake velike evropske ladije — lep in udoben čoln za osebno rabo kapitana.

Vsem je bilo kakor da sanjajo; rešitev je bila tako nenavadna in nepričakovana, da so komaj verjeli lastnim očem in ušesom.

Nazadnje je izpregovoril oni izmed rešiteljev, ki je govoril francoski:

"Gotovo se čudite naključju, ki nam je omogočilo, pomagati vam v vašem opasnem položaju. Bili smo takorekoč na nočnem izprehodu — prijatelja Kazakov in Wheeler, poročnik angleške mornarice, ter moja lastna malenkost, Roland Estournelle; vsi trije se mudimo v Carigradu po zasebnih opravkih. Naš znanec, kapitan parnika "Victory', ki ga vidite tamle, nam je dal na razpolago svoj motorni čoln... Na svojem povratku k "Victory" zaslišimo mahoma hrup na obrežju; lahko si mislite, da nas je gnala radovednost pogledat, kaj se godi. Sto pili smo na suho, da vidimo; bil je strašen dirindaj ... Nekateri so kazali na vodo — videli smo, da plavate tja, kamor smo sami namenjeni — štirje policisti pa so hoteli po vsej sili imeti naš čoln, da bi hiteli za vami. No, tako daleč še nismo, da bi lovila turška policija svoje ptičke s čolnom angleške ladije! ... Rajši smo storili to sami, in kakor se mi vidi je prav storjeno. Prav takrat namreč, ko smo skočili nazaj v svoj čoln, se je prerila skozi množico na bregu mlada ženska v dokaj kričeči evropski toaleti in zaklicala: — Otmite jih, gospodje; pošteni ljudje so!... Ako torej hočete, vas postavimo na suho, kjerkoli vam drago; mislim pa, da bi bilo varnejše, ako nas spremite na "Victory"... Kapitan Johnson vam gotovo ponudi gostoljubno prenočišče. Tam se tudi lahko pokrepčate in posušite obleko, in — če vas je volja, nam poveste, koga smo rešili!"

Med tem simpatičnem nagovorom je mornar pognal motor, in ladjica je splula z novo brzino proti črni masi angleškega parnika.

Dušan je raztolmačil tovarišem Francozove besede; Ivan pa je pomišljal sam pri sebi:

"Kdo je utegnila biti ona ženska na obrežju, ako ne — Olimpia Montebello!... Njeno sovraštvo do Birbantinija mora biti zares strašno; rešila nas je, ker se je bala, da uteče lopov svoji kazni.'

Čas ni prikladen za ugibanje; od brega se je začulo pljuskanje vesel... Preganjalci so bili našli čolne in odveslali s pretečim krikom za njimi. Toda bati se ni bilo česa; kakor nerodni kužki za žlahtnim hrtom, so ostali daleč za motorno ladjico, ki je šinila v posmeh naenkrat z bliskavo brzino, nato pa odnehala, kakor bi trenil, in se stisnila k temnemu, visokemu boku "Victory".

Poročnik Wheeler je splezal prvi po konopni lestvici in hitel h kapitanu Johnsonu, da mu naznani prihod neobčajnih gostov. Na robu ladije se je zbrala mahoma gruča mornarjev; luč svetiljke je padla v čoln, beguncem na obraze...

"Vsi gor!" je velel kapitan, prepričavši se najbrže, da nima opravka s tolovaji.

Zgoraj jih je pomeril še enkrat od nog do glave. Bil je visok mož svojih petinštirideset let, ozkega obritega, skalno mirnega obraza — pravi tip flegmatičnega Angleža.

Dušan, ki je govoril sicer precej dobro po angleško, a ni bil vajen angleških šeg, se je obrnil v prvi tesnobi k Estournellu:

"Zdi se, da bo vtis gospoda kapitana neugoden ... To se pravi.. pomanjkljiv ... Rad sem pripravljen, pojasniti mu našo nezgodo...

Kapitan je mahnil z roko in zagodrnjal mimo kratke pipice, ki mu je tičala ves čas v širokih ustih:

"Vsi dol ... naj se preoblečejo! Wheeler, spremite jih in odredite vse, kar je treba. Potem jih privedite v mojo kabino — da se pogledamo! ...'

(Dalje prihodnjič.)

V SLUŽBI KALIFA.

Zgodovinski roman iz časov hrvatske telesne straže v Španiji.
Spisal **Starogorski.** — Prevel **Dr. Velimir Deželič.**

(Dalje.)

"Svetli hadžib! Nam so znane tvoje misli in vidimo v globino tvojih obisti. Svojo glavo si povesil, kakor težak klas, ker je tlači velika skrb. Med ostalimi skrbmi, ki jih imaš, ni najmanjša ona, da izveš, kje je tvoj poslanik iz daljne Hrvatske, ki se imenuje Strezinja. Ne pišemo ti tega pisma iz drugega razloga, nego da te opozorimo, da je tvoja bojazen za njega odveč. On je živ in zdrav, kakor riba. Njegova zveza še ni utrnila. Na tebi je, da zasveti močnejše. Pride čes, da ti ponudimo njegovo glavo. Glavo za glavo. Tedaj se nadejamo, da bo tvoja znana dobrohotnost bednega tvojega rojaka rešila iz sedanjega, nekoliko neugodnega položaja, iz katerega se sam ne more rešiti. Eno ti pa vseeno poročamo. Niti tvoja nagrada, niti vsi tvoji vohuni, katere si pognal iskat, ga ne najdejo prej, dokler ne bo naša volja. Naša volja je močnejša od tvoje, in če si sedaj oblasten in mogočen, ne pozabi, da je na tebi kri naše krvi in — tresi se!

Oni, ki more, kar hoče.

Wadha el Ameri sede spet na divan, in se zamisli. Ako bi ga v tem hipu motril pozorno, videl bi na njegovem licu veliko bledost. Njegovi prsti so krčevito držali pismo, a njegovo čelo se je še bolj namršilo.

Naposled se je pomiril in udaril z vso silo na zvon, ki je visel v njegovi sobi.

Ko je vstopil suženj, ki mu je malo prej dal pismo, upraša:

— Kdo ti je dal pismo?

— Stražnik, ki je danes stražil pred Alkazarjem.

— A kdo ga je dal njemu? vpraša Wadha el Ameri srdito.

— Nek mali starec, berač, ki je dejal, da ni treba odgovora in se je na to takoj odstranil.

— Kdaj je bilo to?

— Pred dvema urama!

— Nesrečnik — skoči Wadha el Ameri po koncu — to je strašno. Zakaj mi nisi takoj oddal tega pisma?

— Nisem ga dobil prej.

— In zakaj nisi?

— Ker je rekel starec stražniku, naj ga ne odda poprej, dokler ne potečeta dve uri.

Na ta argument ni mogel hadžib ničesar odgovoriti in je odpustil sužnja.

Ali srce njegovo ni postalo mirnejše. To pismo mu je bil vnovič dokaz, da je v mestu mnogo zarotnikov, ki delajo za prevrat v državi. Naša volja je močnejša od tvoje, in če si sedaj oblasten in mogočen ne pozabi, da je na tebi kri naše krvi in tresi se!"

To je bila strašna grožnja in je kazala vso silno odločnost. In pod vrhu so se ti zarotniki še podpisali z besedami: oni, ki more, kar hoče?

Ti se torej ne šalijo in njegove slutnje niso bile neosnovane. V velikі nevarnosti se nahaja. Ko bi vsaj videl svoje sovražnike, ko bi vedel za čas ko pridepo, ko bi vedel za mesto, kjer prežijo nanj, bi se vedel braniti. In če jih gre deset nanj, uprl bi se. Ali tako! Morda nekega dne, ko bo šel v džamljo, začuti naenkrat ostrino meča med rebri, ali pa, bo vse najmirnejše, okusi iz vrča hladne vode, ne da bi vedel, da je v nji strašen arabski strup?...

In ta nejasnost ga je mučila najbolj.

Wadha el Ameri je dobro vedel, da Abubekr, dasi je umrl, še vendar živi. Njegov duh in duh njegovega brata še ni premagan.

Vedel je tudi to, vsaj tako so mu javljali, da nečak zarotnika Hešama, Soliman ben Haken ben Soliman, akoravno je tudi za nekaj časa opustil obleganje mesta, ne misli mirovati, nego da je samo zato odšel z vojsko na mejo Kastilije, da se dogovori z grofom Sanchom Garcezom. Wadha el Ameri je vedel, da je ponudil Soliman grofu Sanchu tudi nekoliko trdnjav na meji, ako mu bo pomagal, a Sancho da je v to pristal. Vedel je Wadha el Ameri, da se bliža odločilen treuntek, ko se srečati dve močni vojski, vojska kalifa Muhameda in Solimana in da bo ta bitka divja, strašna, boj na življenje in smrt. V tem boju se uniči moč enega sovražnika, in kdo ve, ali ne bo to odločilen čas zanj, da z odločnim udarcem uniči tudi drugega nasprotnika in postavi na prestol zaprtega Hešama, kraj katerega bo lahko vladal tako, kakor nekoč Almanzor. Tedaj bo užival varno plodove svojega dela. Tedaj ne bo samo silni hadžib, nego bo vladal, kakor pravi kalif, Vse bo drhtelo, ko se izgovori njegovo ime. Pred njim bi drhteli, pred njim, katerega so odtrgali z naročja milih roditeljev, z rodne zemlje njegovih očetov, katerega so bičali, kovali v verige, poniževali, blatili in sramotili. Pred njim bodo drhteli oni bojazljivci, lopovi, a on izgovori samo besedo, in glave odlete z vratov in se valjajo krvave po prahu kordovskih ulic. — Ni slaba ta misel — je govoril sam s seboj — ni slaba, ali treba jo izvesti.

Malo za tem je šel v malo sobico, ki se je nahajala poleg njegove sobe. Dokaj časa je preteklo, da se je vrnil iz nje. A sedaj ni izgledal, kot mogočni Wadha el Ameri, kot vsemogočni hadžib, pred katerim drhte prebivalci Kordove. Sedaj je izgledal kot ubog starec z dolgo brado in veliko palico, s turbanom globoko pomaknjenim na čelo. Brada mu je bili siva. Bil je ovit v plašč, ali kaj je bilo pod plaščem, tega ni videl nikdo.

— Lev iz hrvatskih dežel — se je smejal zvito samemu sebi — lev iz hrvatskih dežel, ker tvoji vohuni niso opravili ničesar, je vrsta na tebi, da ovohaš to sam, kar treba. Tvoje sredstvo ni novo, veliki Harun al Rašid ga je že rabil. In izkazalo se je zelo dobro... Kaj zato, če ti na tvojem nočnem potovanju izbije zob. Dovolj še jih imaš. Kaj zato, ako ti zatemni katero oko? Bednika, ki ti izbije oko, ne boš tožil, naj se obsodi, da ti plača petdeset kamel, kakor je to v zakonu, nego boš molčal, ali še bolje, gledal boš, da mu sam izbiješ obe očesi.

Vendar predno odideš, moj lev iz hrvatskih dežel, v svet, je treba se privadiš pravega kalifa vseh pravovernih kordovskih muslimanov. Tudi on mora vedeti, kaj se godi na setu.

S temi besedami je krenil z brzimi koraki po hodniku, ki je vodil v ječo, v kateri je živel bivši kalif Hešam.

XX.

V globoki ječi je bival kalif Hešam. V kolikor se je dalo iz ječe narediti udobno stanovanje, v toliko se je uredilo. Tudi drugače je imel kalif jedi in pijače, kolikor je poželel. Po pravi svobodi ni niti hrepenel, ker je tudi prej ko je bil še kalif, po največ živel v svojih sobah in se redkokedaj pokazal med ljudi. A vendar je britko občutil to ječo. Ni ga obdajal vonj iztočnih trav, niti sijaj zlata in dragega kamenja; ni slišal pesmi najboljših pevk in ni gledal v mile velike, vedno vlažne, a vendar jasne oči Aiše. Zrak v ječi je bil strupen in solnca, ki mu je tako ugajalo s svojimi žarki.

Vse, kar mu je ostalo so bile njegove molitve in pri odsevu sveče je čital koran in njegove sure in nato so se mu zopet gibala usta v molitvi.

(Dalje prihodnjič.)

POZOR KROJAČI!

— Trije krojači, kateri znajo šivati na mizi, dobijo stalno delo pri Frank Žagar, Chisholm, Minn.

POGLEJ! POGLEJ! POGLEJ!

Cenjenim rojakom Slovenecem in Hrvatom naznanjam, da imam v zalogi veliko kalifornijskega vina. Staro belo po 75c črno 70c, novo belo po 65c črno 60c galon s posodo in vožnino (freight) vred po Rangu. Manj kot 28 galonov se ne more naročiti.

Se toplo priporočam za obila naročila

Anton Fox, bx 887
Virginia, Minn.

FRANK LOPP
mesar in rezar,
Box 581 GILBERT, MINN.
se priporoča rojakom, kadar imajo za rezati žrebce, bike, svinje, prešiče, itd. — On jamči za svoje delo.

FRANK GIMPEL
zidar
Box 634 GILBERT, MINN.
se priporoča rojakom, kadar potrebujejo dobrega zidarja. — Prevzamem vsako zidarsko delo in jamčim za dobro izvršitev in nizko ceno.

POZOR KROJAČI!

Iščem dva pomočnika, vešča v vseh v krojaško stroko spadajočih delih. Delo stalno, plača po dogovoru.

JACOB AMBROZICH
418 Pierce St., EVELETH, MINN.

NAZNANILO

Cenjenim društvom, kakor tudi trgovcem na Chisholm, Minn., naznanja se tem potom, da Tony Kompare ni več v nikaki zvezi z "Narodno godbo". V slučaju potrebe godbe, obrniti se je na našega novoizvoljenega upravitelja John Kureta. Dobite ga v mesnici M. Matzele & Co. — **člani "Narodne godbe" v Chisholm, Minn.**

LEPA PRILOŽNOST
za
VELIKO NOČ

Obleke iz dobrega blaga po nizki ceni. Jamčim, da se bodo prilegale lepo. Rojaki, obiščem Vas v kratkem, da umerim obleko za spomlad.

JOHN DEBELAK,
418 Pierce St., EVELET, MINN.

ROMAN JOHANCA
je sedaj izšel I. in II. zvezek s pravo Johanično fotografijo. — Cena 25c.

PRAVA RDEČA ŠKOFOVA BROŠURA
je prišla iz Ljubljane. — Cena 40c.

ZDRAVILNA KNJIGA
NAŠA ZDRAVILA
je ravnokar dotiskana; prekoristna knjiga za vsakoar, gposebno za ženske. — Cena 50 centov.
Kdor pa naroči en zvezek Johance in označeni dve knjigi, pošljemo za

JEDEN DOLAR.

Razglednice Johance je dobiti po 5c, 6 komadov za 25 centov.

Dramatična društva opozarjamo na igro

JOHANCA
tragikomedija v treh dejanjih. — Cena 50c. Katero društvo pa naroči 12 izvodov, jih pošljemo za $5.00.

Svojcem v stari domovini napravite veselje, če jim pošljete roman Johance. Mi ga pošljemo brez vsakega doplačila.

DRAM. KNJIGARNA
535 Washington St., Milwaukee, Wis

SLOVENSKA GOSTILNA
Frank Medved
CHISHOLM, MINN.
Phone 101.
PRIPOROČA SE CENJENIM ROJAKOM V OBILEN POSET.
NAJBOJŠA POSTREŽBA Z VSAKOVRSTNIMI PIJAČAMI.

John Bartol
CHISHOLM. MINN.
Grocerijska prodajalna
NAJSTAREJŠI SLOVENSKI TRGOVEC V MINNESOTI.
PRIHRANIM VAM .DENAR NA VSEH POTREBŠČINAH.
PREPRIČAJTE SE!

FIRST NATIONAL BANKA
DULUTH - MINN.

Glavnica - - - - - $500.000.
Preostanek in nerazdeljen dobiček - - - - $1,550.000.

V to banko vlaga država svoje vrednosti.

Obresti hranilnih vlog se plačujejo od dneva vloge.

NARODNI VETSNIK ZA VAS, VI ZA NJEGA.

ROJAKI!
Ako želite kupiti gramofon, uro, verižico, britev, raznovrstne stvari za smeh itd., pišite po slovenski cenik.
BENKO RUS & CO.
11250 INDIANA AVE., CHICAGO, ILL.

First National Bank,
EVELETH, MINN.
Najstarejša narodna banka na Mesaba Range.
KAPITAL IN PREOSTANEK
$122.000.00
Pošiljamo denar v Avstrijo po najnižjih cenah.
Parobrodni listi za vse črte.
Placamo obresti po 3 od sto.

A. M. MURNIK
Grant Avenue Eveleth, Minn.
Največja zaloga
MANUFAKTURNEGA BLAGA, TKANINE, ŽENSKIH IN OTROČJIH OBLEK, KLOBUKOV IN VSEH DRUGIH DOMAČIH POTREBŠČIN.
Posebno pozornost posvečamo Slovenkam!
PRIDITE IN SI OGLEJTE NAČO ZALOGO TER PREPRIŽAJTE O NAČIH NIZKIH CENAH.

BOARDING=HOUSE

na prodaj ali v najem. 25 sob, prostora za 60 oseb. Hiša je na dveh lotih 50x175. Hlev za 4 krave in 3 konje. Vse v lepem redu

A. M. Turnquist
413 MONROE ST., EVELETH, MINN.

Pot do življenja sreče
Kdor misli na ženitev in bi se rad v ta namen seznanil s pošteno rojakinjo naj se obrne na nas. Istotako naj pише po na nas naše rojakinje ako žele znanja v svrho možitve. Mi posredujemo v ta namen. Rade odaljenosti jeden od drugega po različnih naselbinah je naše delovanje potrebno. Vse poslovanje se vrši tajno zato se z vsem zaupanjem obrnite na nas in poskusite svojo srečo. Vsa pisma naslovite
Družba Slavia P.O.L.B 255.
Milwaukee, Wis

Iz dnevnika malega poredneža.

Ameriška humoreska.

(Dalje.)

Vse je bilo temno, ko sem se zbudil in čisto tiho sem se plazil v svojo sobo; ker so stopnjice močno škripale pod menoj, je naenkrat planil iz sobe papa in ustrelil s samokresom, ker so oni večer tatovi stikali po mestu.

Krogla mi je odtrgala košček desnega ušesa in od strahu sem se prekobacnil po stopnjicah, radi česar je papa mislil, da je lopova ustrelil. Suzi in Elza sta cvilili v svojih sobah, on je pa vzel svetilko in z mamo sta prišla gledat, kdo je; kar naenkrat zavpije mama: "O Bog, naš ljubi mali Jurček je! Oh sinček, sinček!"

Papa je vzdihoval, kakor bi bil sam zadet, mama je pa zapazila kri na mojem obrazu in zavpila: Mrtev je!'

Bil sem pa samo ranjen in prav po vojaško sem se zravnal ter rekel: "Nič mi ni". Mamo je nato prijel krč. Obvezali so mi uho in že se je svetilo, ko so me položili v posteljo. Beti mi je prinesla zajtrk, toda niti njej nisem hotel povedati, kaj da sem slišal ponoči o nepričakovani zabavi.

Ko je mama prišla pogledat, kako mi je, je zopet jokala. Prosil sem jo tako dolgo, da mi je slednjič dovolila vstati. Ko sem se oblekel, sem neopažen smuknil na ulico, tekel urno k sodniku Belcu ter tam vprašal po gospici Ani; povedal sem ji, da namerava nocoj priti k njej velika družba in da naj se dela kolikor mogoče presenečeno. Smejala se je in rekla, da me hoče ubogati — bila je vesela, ker sem jo opozoril.

Potem sem šel in povabil gospo Tukius, ki je navadna postrežnica, potem železniškega čuvaja Viljema Giles, ki ima le eno nogo, nato vdovo Robinzon, ki beli vsako leto našo kuhinjo, nato zopet dve mladi ševelji — sploh na krat ko povedano celo množico takih ljudi, kakoršne je povabil na ženitnino oni kralj, o katerem je pisano v novem testamentu. Vsi povabljenci so bili zelo veseli in obljubili so mi, da nikomur ne črhnejo besede in zvečer gotovo pridejo.

Ljudje, katere sem povabil, prišli so zelo zgodaj. Bili so prej na mestu kot vsi drugi sodnik Belc je mislil da njega pričakujejo ker je šel z doma; gospica Ana se je pa razjezila tako silno, da je pokrila svoj klobuk in jim pokazala hrbet. Povabljenci so si torej sami postregli s tortami in raznimi drugimi jedili in potem odšli proti naši hiši, kjer so se tudi hoteli zabavati.

Papa se je grozno jezil, ker sta s sodnikom dobra prijatelja. Čudil se je, kdo mu je zopet skuhal to kašo. Vendar bi ne bilo lepo, če bi morali vsi ti nepovabljeni gostje oddti brez vsakega okrepčila. Oče tu je menda nekdo povedal, da sem imel jaz svoj jezik vmes, kajti gledal me je tako ostro in presunljivo, da sem natihem sklenil, izginiti mu izpred strogega obličja in iti na dvorišče gledat, kdaj luna zaide.

Na dvorišču sem zagledal tujo mačko, ki je bila bele barve, le po hrbtu črno pasasta. Klical sem jo: "Muc, muc, muc!" toda ušla je. Strašno je začelo smrdeti in ker nisem več mogel smradu prenašati, sem se podal zopet v hišo.

Domači so sedeli ravno v jedilnici in se krepčali, zato sem se jim hotel i jaz pridružiti. Skočili so pa naenkrat vsi pokoncu in vpili nad menoj, kadar bi se bila prikazala divja zver.

"Pojdi vun, pojdi vun!'

Gospe in gospice so si z robci tiščale usta in nosove, kakor bi vse naenkrat začeli zobje boleti. Papa me je pa prijel za ramo ter me peljal vun v hlev, kjer me je posadil na kup sena in mi zaukazal, da se ne smem ganiti, dokler družba ne odide.

Strašno neolikano se vedejo do mene; lakota me je grudila, ker nisem utegnil še jesti, obdajala me je tema in stresal me mraz, vrhutega je pa bil hlev napolnjen s takim smradom, da mi je kar sape zmanjkovalo.

Čez nekaj časa je vendar prišla Beti in mi prinesla kos potice. Ko je odprla hlevna vrata, so jo obsijali lunin žarki in precej sem jo spoznal.

"Beti, ljuba Beti," sem zakričal vesel, "tukaj sem".

"Oh Jurček, saj bi te lahko našla z nosom, če bi bilo še tako temno!" mi je rekla in se smejala, da bi bila skoro počila. Vendar se nisem razjezil, ker je bila tako dobra in prijazna, da celo ta žalostni večer ni pozabila name in moj želodec.

Vprašal sem jo, če hoče ostati pri meni, a ni imela časa. Obljubila mi je, da mi prinese precej drugo obleko in res sem se čez dobre pol ure že preoblekel in šel iz svojega žalostnega bivališča zopet v sobo.

Beti je najboljša deklica, kar jih poznam in to hočem povsod oznanjevati; ko sem stopil v sobo, je bila družba še za mizo.

"Tujih mačk se le vedno skrbno ogibaj, Jurček," se je smejal doktor Mor.

Vsi so me dražili in gospod Jener me je vprašal, če se nisem morda preveč parfimiral?

Papa mi je pa rekel prav resno "Jurček, ali si ti povabil ono druhal k sodniku Belcu?"

Preden sem še mogel odgovoriti, nas je oglušil strašen ropot — stare trobente, rogovi, piščalke, škafi in piskri — vsa ta godala so dajala od sebe prav peklenske glasove. Oči gostov in domačih so bile uprte name, kakor bi bil že zopet jaz vsega kriv.

Toda moja vest je bila izjemoma popolnoma čista. "Kaj je neki zopet to?" je zastokala mama.

"Mama, morda so nam pa napravili mačjo godbo!"

Povedati ti moram še, ljubi dnevnik, da sem nekaterim izmed železniških delavcev obljubil do dobe vino in kaj dobrega za želodec, ako pridejo zvečer pred Belčevo hišo in napravijo tam zbrani družbi podoknico; sedaj so pa gotovo poizvedeli, da je družba zbrana pri nas, in zato prišli s svojo godbo k nam. Kako le morejo biti tako neumno norčevi, da res pridejo in celo v takem številu — bilo jih je več kot trideset! Če bi se mi bilo sanjalo da obiščejo nas bi jih prav gotovo ne bil povabil. Doktor Mor je šel pred vrata, da bi godce pomiril, ker so spuščali prav živinske glasove, a opravil ni nič.

"Nekaj jim bo treba dati, ker drugače ne bodo šli," je rekel.

(Dalje prihodnjič.).

Celovška porota. — Umor v Cajnčah. Leta 1907., se je poročila hči posestnika in vpokojenega nadučitelja v Cajnčah hlapca Jurija Prosena. Oče s tem sicer ni bil posebno zadovoljen, kljub temu bi mu bil dal solastninsko pravico do posestva, če bi mu dal Prosen tisoč kron, katere je Wieser ravno nujno potreboval. Ker Prosen ni imel denarja, Wieser pa mu ni hotel dati solastninske pravice, je nastal v družini prepir in Prosen, ki sam prizna, da je poročil Wieserjevo samo zato, da bi dobil posestvo, je postajal vedno bolj nasilen. Pretepal je ženo tako, da je ta prosila za ločitev in se je preselila v očetovo stanovanje. Da bi napravil oče tem neznosnim razmeram konec, je dal Prosenu solastnino s pogojem, da dobi posestvo prvi sin Prosenove žene Karel Wieser. Od tega časa je začel Prosen Karla Wieserja smrtno sovražiti. Kmalu nato je prišla k Wieserjevim vnukinja Josipa Wieserja, pomožna učiteljica Ana Fillafer. Tudi to je Prosen silno sovražil, ker se je bal, da bi ji ne dal Wieser en del posestva če bi se omožila. Dne 31. oktobra je prišlo do katestrofe, Jurij Prosen, Karel Wieser in Ana Fillafer so delali na dvorišču. Karel Wieser zakliče med delom pastirju Valentinu Stoparju, da naj mu da sekiro Prosen je pograbil v tem trenutku veliko sekiro, jo zavihtel in skočil proti fantu s klicem: Čakaj, pobalin, jaz ti bom prinesel sekiro. Fant se je pravočasno umaknil in stekel, Fillaferjeva pa, ki je stala poleg fanta, je prestrašena obstala na mestu. Prosen jo je udaril z ostrino sekire po glavi in ji presekal lobanjo, tako, da so ji takoj izstopili možgani. Bila je na mestu mrtva. Nato je skočil Prosen s krvavo sekiro za fantom, toda ta mu je ušel. Vrnivši se pred hišo, je zagledal svojo ženo in skočil je s sekiro za njo. Toda tudi ta mu je ušla. Nato se je vrnil Prosen zopet mirno na delo. Prosen se zagovarja, da je izvršil čin v silni jezi in se ni mogel premagati. Zdravniki so konštatirali, da je Prosen duševno popolnoma zdrav. Obravnava je trajala cel dan. Obsodba je bila razglašena zvečer. Prosen je bil obsojen na 6 let težke ječe.

V Zg. Dravogradu so vlomili neznani tatovi v trgovino Franca Plajerja in so odnesli približno 30 K drobiža in več manafakturnega blaga.

V Svincu je ukradel neznan tat delavcu Jakobu Santinu denarnico, v kateri je bilo sto kron denarja.

RAZNOTEROSTI.

Policaji demonstrirajo. V soboto je prišlo v Berolinu do velike demonstracije, katero so vprizorili policaji proti polic. predsedniku Jagovu. Policaji so ustanovili pred nekaj časom društvo zo gojitev tovarištva in zvestobe do kralja. To društvo je štelo že čez 6000 članov. To društvo je Jagov razpustil in je kaznoval predsednika in podpredsednika s tem da jih je predstavil. Ko se v soboto odpeljal eden izmed teh iz Berolina na svoje novo mesto, je udrlo na kolodvor čez 1000 policajev v civilni obleki, z ženami in otroci, ki so demonstrirali proti nasilstvu Jagova. Policaji v službi so se jim pridružili in demonstranti so obvladali situacijo. Govorilo je več govornikov, vsi so strašno obsojali kruto in nečloveško postopanje Jagova. Po odhodu vlaka so se demonstranti mirno razšli.

Slepi berač. Iz Budimpešte poročajo: Pred tukajšnim sodiščem se je vršila prav zanimiva obravnava. Tožitelj je nek slepi berač, ki toži dva žurnalista. Časnikarja sta priobčila v časopisu novico, ka ko da živi ta slepec raskošno. Berač toži za odškodnino. Obravnava je dognala do sedaj to-le: Ves dan stoji slepi berač na vogalu ulice, oblečen v raztrgane cunje, ta ko da se vsakomur usmili. V roki ima tablico z napisom: "Popolnoma slep". Skoraj nihče ne gre mimo njega, da bi ne podaril kaj. Ko pa se stemni, gre domu v svoje stanovanje, ki ima pet sob. Pa ne gre naravnost. Ima še mesečno sobo, kjer se preobleče v finega kavalirja. Doma ima soprogo, kateri dela obleke prvi krojač v Budimpešti. Ima tudi dve slugi. Za stanovanje plača na leto 1800 K. Poletje preživi na letovišču. Ponoči se zabava po nočnih lokalih in povsod velja za bogatega kavalirja. Zjutraj pa čepi na vogalu ceste in s hreščečim glasom prosi vbogajme.

Ritualni umor? V Lodzu v Galiciji se je razširila vest, da se je izvršil v hiši trgovca Steinmanna ritualni umor. Pred trgovino se je zbrala zvečer velika množica ljudi, ki so zahtevali, da se trgovca in njegovo soprogo izroči sodniji. Ko je hotela policija množico razgnati, je vdrlo več kot 100 ljudi v hišo. Privlekli so iz hiše trgovca in njegovo ženo in jih hoteli linčati. Končno se je policiji posrečilo, da jih je iztrgala množici iz rok. Oba sta težko ranjena.

Vohunstvo v Galiciji. V Lvovu so zaprli dva gojenca pravoslavnega semenišča, ki pripadata obsežni vohunski organizaciji.

Maščevanje delavca. V Putilovi tovarni v Petrogradu stavka 15 tisoč delavcev. Med delavci vlada silno razburjenje, ker jim vodstvo ni dovolilo praznovati obletnice kmetske oprostitve. Prišlo je do več rabuk. V delavnici za cevi za šrapnele je napadel neki delavec šefa delavnice gardnega stotnika pl. Stahla. Udaril ga je z železnim drogom dvakrat po glavi. Stahl je bil takoj mrtev. Nato je skočil napadalec med kolesje nekega električnega stroja, ki ga je popolnoma zdrobilo.

Obesila se je v Zagrebu 21 letna ključavničarjeva žena Malvina Jancsek iz žalosti za otrokom, ki ji je nedavno umrl.

Bogato se oženil. Serif Arnautović, vodja bosansko hercegovinske zedinjene muslimanske organizacije se je oženil in priženil 1 miljon dote.

NEMŠKI ZNANSTVENIK SE VTOPI.

Stuttgart, Nemčija, 24. marca Truplo znamenitega nemškega profesorja Otto Harnack so našli v reki Nektar. Profesor se je najbrže sam vtopil, ker je bil zadnje čase nekako zmešan.

Pomladanske bolezni

Znaki pomladanske bolezni so razni grdi opahki, bule in tvori na koži, katere povzročajo nečistosti rvi. Izčistite kri in s tem odpravite vzrok neprilik. V to svrho uživajte

Severov Kričistilec

(Severa's Blood Purifier)

Njegov dober vpliv bodete kmalu opazili.

Cena $1.00.

Kožne znojnice

bi se morale vzdrževati vedno odprte. Potem narava bolj lahko odpravlja nečistosti, katere prihajajo iz znojnic. Vzdržujte znojnice čiste z rabo

Severovega Zdravilnega mila

(Severa's Medical Skin Soap)

To milo ima veliko uporab. Priporoča se za detetovo kopanje, toaleto in moškim za britje. Je tudi neprecenljivo za izmivanje las.

Cena 25 centov.

SEVEROVE TAB-LAX

Sladkorno odvajalo.
Prijeten za otroke.
Dobri tudi za otroke.

Cena 10 in 25 centov.

Naprodaj so v vseh lekarnah, ali jih pa naročite od nas.

W. F. SEVERA CO.
CEDAR RAPIDS, IOWA

ROPAR RANI DVA IN ODNESE DENAR.

Altoona, Pa., 24. marca — Policija išče zaman že 24 ur roparja, ki je obstrelil včeraj blagajnika in neko stranko v Union banki in je odnesel $2882. — Policija je mnenja, da je ropar všel.

PRISTANIŠČE V SAVANNAH ZGORI.

Savannah, Ga., 25. marca — Pristanišče za skladanje bombaža je tukaj zgorelo. Škode je približno četrt miljona dolarjev. Vzrok ognja je neznan.

SLUŽBO DOBI

pošteno slovensko dekle pri obitelji v Duluth. — Natančneje se poizve v uredništvu tega lista.

POZOR ROJAKINJE!

Mladenič, star 22 let, se želi seznaniti s Slovenko ali Hrvatico od 19 do 22 let staro. Na denar se ne gleda. Katera resno misli na zakon po Veliki noči, naj piše in priloži sliko in naslov. Jamčim tajnost. — **Karl Marinčič, Box 97, Vandling, Pa., Lackawanna Co.**

Elco Theatre

ELY, MINN.

VAM VEDNO NUDI NAJBOLJŠE PREMIKAJOČE SLIKE, PETJE IN DRAMATIČNE PREDSTAVE. ZATO STE VLJUDNO VABLJENI, DA NAS OBIŠČETE.

aše predstave so dobro izbrane za mlade in stare.

VSTOPNINA VEDNO SAMO 10c.

Predstave se začno vsak večer ob 8. in 9. uri. — Za sobote in nedelje imamo posebne programe, katerih ne smete zamuditi, da neboste obžalovali.

J. A. GRAVES, lastnik

Tiskarna Narodni Vestnik

405 West Michigan Str., Duluth, Minn.

Izdelujmo vse v tiskarsko stroko spadajoče stvari lično, ceno in točno. Tiskovine za društva v eni ali več barvah naša posebnost. Pismeni papir in kuverte izdelujemo jako okusno. Poskusite naše delo. Mi jamčimo zadovoljnost. -:- -:- -:- -:-

Najmodernejša slovenska tiskarna v Ameriki

Unijska tiskarna.

Probate Court Notices.

Order Limiting time to File Claims and for Hearing Thereon.

State of Minnesota, County of St. Louis, ss.

IN PROBATE COURT.

IN THE MATTER of the Estate of Frane Cacije, Decedent.

Letters of administration having been granted to Ana Marendich.

IT IS ORDERED, That the time within which all creditors of the aboe named decedent may present claims against his estate in this court, be, and the same hereby is, limited to three months from and after the date hereof; and that the 30th day of June 1914, at ten o'clock A. M., in the Probate Court Rooms at the Court House at Duluth in said County, be, and the same hereby is, fixed and appointed as the time and place for hearing upon the examination, adjustment and allowance of such claims as shall be presented within the time aforesaid.

Let notice hereof be given by the publication of this order in the Narodni Vestnik, as provided by law.

Dated, Duluth, Minn., March 23, 1914.

S. W. GILPIN,
Judge of Probate.

SEAL, Probate Court,
St. Louis Co., Minn.

NAZNANJAM

cenjenim rojakom na Chisholmu in po železniškem okraju, da imam zastopstvo prodaje lot v bližini Lincoln Sheoole, Chisholm. Lote so še po ceni in kedor hoče imeti hišo na svojem naj kupi loto sedaj. Mesto raste hitro in rudniki se vedno množijo. Vsakemu kupcu jamčim čisto pocestno pravico.

Prodajam farme po 40, 80 in 160 akrov velikosti. Posredujem pri nakupu ali prodaji hiš ter se rojakom priporočam, da se v vseh enakih slučajih obrnejo name, ki jih bodem pošteno postregel.

Frank Globočnik,
Box 64, Chisholm, Minn.

OPOMIN.

Ker sem namenjena odpotovati v stari kraj prihodnje poletje in ne vem, ali se kedaj več vrnem ali ne, zatorej tem potom opominjam vse one, ki mi kaj dolgujejo, da poravnajo svoj dolg v kratkem času, ker drugače bom primorana jih postavnim potom primorati to storiti.

Virginia, Minn., 10. jan. 1914.

Antonija Trampush.

(12-22-14)

Ljudje, ki poznajo dobri tobak, kadijo Havana cigare.

Poskusite cigaro

S. N. P. J.

ki je najboljša cigara na Range.

Varos in Iby so tudi dobre cire. Vse te izdeluje

LOUIS TILLMAN
Aurora, Minn.

VARNOST!

Skrb, s katero se vodi **Bank of Sheboygan, jamči trdnost in moč**

Koristi vlagateljev in varnost njih vlog je prva skrb naših ravnateljev in uradnikov.

Mi Vas vabimo, da zberete našo banko za Vaše vloge.

Premoženje 3,000,000

BANK of SHEBOYGAN

A ROLL OF HONOR BANK

3% INTEREST PAID ON SAVINGS 3%

Za oglase tujih in nepoznanih tvrd ne prevzame ne uredništvo ne upravništvo nobene odgovornosti. Nekatere stvari so dobre, vendar je boljši:drži, nego lovi.

610-611 Alworth Bldg.
DULUTH, MINN.

Ali ste se že poslužili prilike, katero Vam nudi LAKE VERMILLION SUMMER HOME CO. na zemljišču, znano pod imenom VERMILLION GROVE, okoli petnajst milj od mesta TOWER na jezeru VERMILLION. Ta naselbina ima veliko bodočnost. — Pišite po podrobnosti, predno se cene zvišajo. — Poslali Vam bomo popis in zemljevid te nove naselbine.

LAKE VERMILLION SUMMER HOME COMPANY
610-611 Alworth Building, -:- Duluth, Minn.

IŠČEM PARTNERJA

za svojo trgovino v slovenski farmerski naselbini Greaney. Zmožen mora biti tudi voditi pošto.

Prodajam tudi zemljišča.

PATT GREANEY,
P. O. Greaney, Minn.

NAŠI ZASTOPNIKI.

..Vsak tajnik postaje Slov. kat. podp. društva sv. Barbare je pooblaščen pobirati naročnino za "Narodni Vestnik" ter nas zastopati za vsa v tiskarsko stroko spadajoča dela.

MINNESOTA:

Jakob Delak, Biwabik, Minn.
Math. Kapsh, L. Perushek, Ely, Minn
John Pogačnik, Eveleth, Minn.
Max Volcanshek, Eveleth, Minn.
Jakob Muhvich, Gilbert, Minn.
John Jerina, New Duluth, Minn.
Ant. Mahne, Frank Kochevar Chisholm, Minn.
Joseph Smuk, Greaney, Minn.
Frank Horvatich, Virginia, Minn.
Louis Petelin, Aurora, Minn.
Anton Prosen, Crosby, Minn.
Frank Hochevar, McKinley, Minn.
John Dragovan, Soudan, Minn.

MICHIGAN:

Frank Plautz, Calumet, Mich.

WISCONSIN:

Frank Zajc, Oliver, Wis.
Frank Brence, Waukegan, Ill.
Frank Klanchar, Willard, Wis.
John Wodovnik, Milwaukee, Wis.
John Stampfel, Grafton, Wis.
Frank Skok, West Allis, Wis.
Josip Zupančič, Milwaukee, Wis.

ILLINOIS:

John Libernik, Joliet, Illinois.
Simon Jesenšek, La Salle, Ill.
Joseph Blish, Chicago, Ill.
Joseph Omerza, De Pue, Ill.
John Kulavic, Springfield, Ill.
Frank Mally, Joliet, Ill.
Frank Goličnik, Panama, Ill.

INDIANA:

N. M. Vuksinich, Gary, Ind.
Mih. Pavel, ml., Indianapolis, Ind.
Anton Tratnik, Clinton, Ind.

PENNSYLVANIA:

Matt. Kamin, Forest City, Pa.
Ign. Magister, Pittsburg, Pa.
Alojz Tollar, Imperial, Pa.
John Kern, Cannonsburg, Pa.
John A. Germ, Braddock, Pa.
Anton Klančar, Arona, Pa.
Joseph Yamc, Garret, Pa.
Martin Klinar, Johnstown, Pa.
John Pajk, Conemaugh, Pa.
John Lamuth, Marianna, Pa.
[illegible] McDonald, Pa.
[illegible] Palphton, Pa.
[illegible] Houghton, Pa.
John Mlakar, Claridge, Pa.

OHIO:

Karol Bauzon, Frank Lunka, Cleveland, Ohio.
Ignac Prelogar, Collinwood, O.
Alois Ballant, Fr. Poje, Barberton, O
Anton Kikel, Youngston, Ohio.
Frank Guna, Bradley, Ohio.

COLORADO:

John Janežič, Leadville, Colo.
Frank Skrabec, Denver, Colo.
Mihael Krivec, Primero, Colo.

KANSAS:

John Homec, Yale, Kans.
Anton Zajc, Girard, Kans.
Mihael Breznik, Frontenac, Kans.
Anton Žagar, Kansas City, Kans.
Simon Repovš, Columbus, Kans.
Jacob Cukljati, Pittsburg, Kans.

WYOMING:

F. S. Tauchar, Rock Spring, Wyo.
John Globochnik, Diamondville, Wyo.
[illegible]

Kajetan Erznožnik, Red Lodge, Mont.
Peter B. Barich, Walkerville, Mont.
Mike Krivec, Klein, Mont.
Frank Malavašič, Little Falls, N. Y.

ZNAK DOBRE OBLEKE

Columbia Clothing Co.

DVE VELIKI TRGOVINI
DULUTH SUPERIOR

Cena za vse enaka. — Oblekamo možke in fante; najboljše blago po primernih in poštenih cenah.

In the homes where quality counts you will always find

Hamm's Beer

THE PERFECT BREW
"Leads Them All"

AGENCIES EVERYWHERE
THEO. HAMM BREWING CO.
ST. PAUL MINN.

JAY W. ANDERSON, Agent
352 W. Michigan St., Duluth, Minn. — Phone: Grand 1[illegible]

Old—

aged until every drop is rare and mellow. That is what gives the finish to Old

I. W.

Harper Whiskey. For fifty years that flavor has been the favorite. The velvety richness never varies. Your Grandfather chose Old I. W.

HARPER

because he knew it was the best. Today you can find no finer

WHISKEY

No prodaj pri:
John Gouže, Frank Verbanac
Louis Larson, Ely, Minn.