Naša naloga:
Probuja in napredek naroda!
Naš namen:
V edinosti in slogi do cilja!

NARODNI VESTNIK
NATIONAL HERALD.

ALLIED PRINTING TRADES UNION LABEL COUNCIL DULUTH, MINN.

Največji slovenski dvotedn v Zedinjenih državah.
The Largest Semi-Weekly in the United States of America

Wakefield, Mich. - 1

M. Pogorelc box 226 11-1

UREDNO GLASILO SLOVENSKEGA KAT. PODP. DRUŠTVA SV. BARBARE, FOREST CITY, PA. — OFFICIAL ORGAN OF THE SLOVENIAN CATHOLIC BEN'T SOCIETY ST. BARBARA, FOREST CITY, PA

No. 33. — Štev. 33. DULUTH, MINN., THURSDAY, APRIL 23, 1914. — ČETRTEK, 23. APRILA 1914. Volume IV.—Letnik IV.

NEMŠKO OROŽJE BO VRNJENO.

Washington, 22. aprila — Vsled posvetovanja med tajnikom Brjan in nemškim poslanikom Bernsdorf bo poslano orožje in streljivo, katero je bilo namenjeno za Huertaja, nazaj na Nemško.

Admiral Fletcher je vstavil ladjo z orožjem, katero je Huerta hotel naprej.

NOVA ZMAGA SUHAČEV V ILLINOIS.

Danville, Ill., 22. aprila —Pri včerajšnjih volitvah so suhači zadobili 92 salunov. Mesto Danville je edina postojanka, kjer so zmagali pristaši salunarjev z večino 81 glasov.

PET BOJNIH LADIJ Z ADMIRALSKO ZASTAVO IN NJIHOVIMI POVELJNIKI.

VERA CRUZ ZAVZET PO BITKI Z MEKSIKANCI.

GUBE ZDRUŽENIH DRŽAV 12 MRTVIH, PETDESET RANJENIH. HUERTOVI VOJAKI SE UMAKNEJO PO KRATKI BITKI. — 200 TOPOM IN MNOŽINI STRELJIVA PREPREČEN VSTOP V MEKSIKO. VSE PRIPRAVLJENO ZA VOJSKO, ČE HUERTA PRIČNE. HUERTA POŠLJE AMERIŠKEGA POSLANIKA DOMOV. VSTAŠI SMATRAJO ZAVZETJE VERA CRUZ KOT ŽALJENJE ZA VES NAROD

Washington, 21. aprila — Tukaj sem je došlo danes poročilo, da je na potu iz Nemčije v Meksiko parnik, kateri nosi Huertaju 200 topov in dva miljona strelov iz Kruppove tovarne v Nemčiji. Huerta je naročil to orožje in streljivo nalašč za obrambo pristanišča mesta Vera Cruz, ki je zvezano z glavnim mestom republike Meksiko.

Da se zabrani vstop tega orožja in streljiva v Meksiko, je pred tednik Wilson naročil admiralu Fletcher, da zavzame po potrebi pristaniško mesto Vera Cruz in zabrani vstop nemškega parnika v Meksiko.

Washington, 22. aprila — Amerikanske operacije v meksikanskem pristanišču mesta Vera Cruz zgledajo vedno bolj podobne vojski. Podadmiral Fletcher je izvedel danes več mornarjev in hoče zasesti vse mesto.

Dosihmal namen Združenih držav je zadovoljiti se za enkrat z okupacijo mesta Vera Cruz. S tem hočejo Združene države pokazati, da se ne mislijo šaliti, vendar pa ne bodo napravile nobenega korakа glede okupacije pomorskega mesta Tampico, ako ne bo dal Huerta povoda za to.

Neuradna govorica kroži tukaj, da je dobil tukajšni meksikanski poslanik nalog zahtevati od Združenih držav svoja poverila, in da je Huertova vlada zahtevala od poslanika Združenih držav v mestu Meksiki, da zapusti republiko Meksiko. Če je to resnica, potem je vsa diplomatična zveza med Meksiko in Združenimi državami pretrgana in bati se je, da bodo Huertovi vojaki nadlegovali podanke Združenih držav v Vera Cruz, kar bi povzročilo resneje komplikacije.

Združene države so pripravljene za vsak slučaj, in kongres je, razven malenkostnih nasprotstev, dal predsedniku Wilsonu vso moč nastopiti napram Meksiki, če treba, z vso vojaško močjo.

Ameriški konzul Canada v Vera Cruz je brzojavil vladi v Washington, da so vojaki Združenih držav preiskali vsa poslopja v Vera Cruz, ter so zaplenili več orožja, oborožene civiliste so pa zaprli. V Vera Cruz je sedaj 2700 ameriških mornarjev in mornarske infanterije. Ko se je ameriško vojaštvo izkrcalo, so Huertovi vojaki oddali nekaj strelov, in tudi oboroženi meščani so jim pomagali ter so streljali na mornarje iz okenj in streh hiš.

Huertovi vojaki so se potem vmaknili 15 do 20 milj daleč v notrino Meksike in nameravajo držati železniški most, ki veže Vera Cruz z mestom Meksiko, kjer ima trdovratni Huerta svoj sedež. Pred mestom Vera Cruz je vsidrana sedaj pet ameriških bojnih ladij in drednauth, dve se pa bližate pristanišču. Ostala ameriška mornarica je pa pripravljena odpluti pred Tampico, če bi jo podadmiral Mayo potreboval.

Admiral Fletcher je naznanil županu in drugim oblastim v Vera Cruz, da naj nadaljuje s svojimi posli kot preje, in je izrazil željo, da vse oblasti sodelujejo z Združenimi državami, da bo vladal v Vera Cruz mir in red, da ne bo nepotrebnega prelivanja krvi. Opomnil je pa ob enem, da se bo zoper civiliste, ki bi rabili orožje, zoper Amerikance, najstrožje postopalo.

Mornarji Združenih drzav so se izkrcali v Vera Cruz med streljajem iz topov iz ameriških ladij na južni del mesta, kjer je carinsko poslopje in vojašnice. Meksikanci so streljali na prodirajoče Amerikance, a po kratki bitki so se vmaknili. General Maas, poveljnik posadke, se je odpeljal v kočiji. Drugi oficirji so se vmaknili raztreseno, tako da se dvomi, če so vsi oficirji z vojaštvom, med katerim ni nobene discipline. Na ameriški strani so bili vbiti štiri mornarji, šest mornarjev in osem mornarskih infanteristov (bluejackets) je bilo pa ranjenih. Meksikanci so imeli mrtvih in ranjenih okoli 150.

Za prenehanje okupacije mesta Vera Cruz od strani Združenih držav ni več dovolj, da bi se oddalo ameriški zastavi enaindvajset zahtevanih častnih strelov. Wilsonovo vojaštvo se ne misli vmakniti preje iz Vera Cruz, da odda Meksika zahtevane častne strele, da prosi Združene države oprošćenja, in da zagotovi Združenim državam ves rešpekt.

Okupacija se je skušala doseči mirnim potom. Admiral Fletcher je po amerikanskem konzulu Canada naznanil meksikanskemu generalu Maas, da se naj vmakne iz mesta, da ga bodo zasedli vojaki Združenih držav. Tega Maas ni sprejel; vendar se Meksikanci niso protivali izkrcanju vojaštva, a ko so ameriški vojaki marširali po ulici, so jih Meksikanci pozdravili s salvami strelov. Ameriški vojaki so takoj otvorili ogenj, a streljanje se je kmalu nehalo za kakih 10 minut, ko se je zopet začelo z večjo resnostjo okoli 12.30 popoldne. Amerikanci so streljali iz topov in pušk na suhem in na morju. Opraviti niso imeli le s Huertovim vojaštvom, ampak tudi z meščani, ki so streljali iz oken in streh. Okoli tretje ure so se Meksikanci vmaknili v peščeno gričevje za mestom, in topi iz transportnega parnika Prairie so jih kmalu pregnali, da so zginili.

Trupla padlih Amerikancev bodo prepeljana v Združene države in bodo z dovoljenjem starišev pokopana na nacijonalnem vojaškem pokopališču.

V Vera Cruz vlada pod vojaško kontrolo mir in red drugače je pa doma v Združenih državah, kjer vlada radi brezposelnosti in skrajnega izkoriščenja delavstva povsod nezadovoljnost in bati se je resnejih puntov in izgredov, kot so se pripetili na stavkarskih okrajih. Med prebivalstvom Združenih držav vre, a vlada tega ne vidi in ne sliši.

Vera Cruz, 22. aprila — Danes opoldne je okupiralo ameriško vojaštvo vse mesto Vera Cruz.

Zgube na strani Združ. držav znašajo dvanajst mrtvih in 50 ranjenih.

Chihuahua, 22. aprila. — General Venustiano Carranza, vladar ustaškega ozemlja je brzojavil v Washington, da smatra okupacijo mesta Vera Cruz kot razžaljenje za ves meksikanski narod.

V Washington so pričakovali, da bodo ustaši neutralni, a sedaj se je bati, da se bodo Meksikanci

Nadaljevanje na peti strani.)

VLADA IMA DENAR ZA VOJSKO.

Dosihmal se še ni sklepalo o nakladah za vojsko. Najprvo bi se v potrebi obdavčilo piva in znamke.

Washington, 22. aprila — Višji uradniki v Washington so mnenja, da se zamorejo Združene države vojskovati z Meksiko brez da bi bilo treba nalagati kake posebne davke. Blagajna Združenih držav je po poročilih blagajniških uradnikov v tako dobrem stanu, da ima na razpolago potrebni denar za začetek vojske. Če vojska ne zadobi resnejšega stališča ne bo vlada naložila nobenega posebnega davka za vojskine namene, ker ima dovolj denarja, da vzdržuje okupacijo pristaniških mest Meksike.

Ako bi se pa razmere poostrile in bi prišlo do resnejših spopadov, bi se naložile posebne naklade, kakor so se za časa vojne s Španijo. Kongres bi v tem slučaju glasoval za posebni davek, ki bi se najbrže naložil na pivo in na znamke in bi dosegel okoli $100,000,000. na leto.

Dolga ne mara vlada delati zaradi vojne. V blagajni ima vlada za $240,069,000., panamskih bondov, katere proda lahko vsaki čas, in dobi denar, katerega je izdala za zgradbo Panamskega prekopa. Predsedniku se je dovolilo zadolžiti se pri zgradbi prekopa $375,200,980., ker se pa ni zadolžil več kot $134,631,980., se sme ostanek vzeti na posodo kadar potreba.

NAROČAJTE SE NA NAJVEČJI SLOVENSKI DVOTEDNIK V ZEDINJENIH DRŽAVAH

TRI OSEBE MRTVE VSLED POŽARA.

Philadelphia, Pa., 22. aprila — J. Schulz, star 82 let, njegova žena, stara 75 let, in njiju sin, star 52 let, so mrtvi radi požara, ki je vpepelil njih hišo zadnjo noč.

Sestra moža, Mrs. P. Schulz, katera tehta nad 300 funtov, je skočila iz drugega nadstropja in se je rešila.

SKRBEN UREDNIK.

Berolin, Nemčija, 21. aprila — Lastnik in urednik časnika v Eberwalde, mali vasi blizu Berolina, stori vse, da je njegov časnik ne le poučljiv, ampak tudi koristen za praktične namene.

Časnik z imenom "General Anzeiger' je dnevnik, a dvakrat na teden ga tiska samo po eni strani, tako da ga ljudje lahko vporabljajo za zavijanje jestvin brez bojazni, da bi se zastrupili s tiskarskim črnilom.

$100.000 ZA POGREB Z ZRAKOPLOVOM.

St. Petersburg, 17. aprila — Ivan Sportofovsky, premožen ruski mužik, se ni nikdar v svojem življenju vozil na vlaku ali avtomobilu, vendar na podlagi njegove oporoke se je preneslo njegovo truplo do zadnjega počivališča na pokopališču v zrakoplovu.

Pilot zrakoplova je dobil $100,000.

EN MOŽ USMREN V TORNADO V OKLA.

Tulsa, Okla., 20. aprila — En mož je bil usmrčen in 24 telesno poškodovanih v tornadu, ki je napravil rano včeraj zjutraj mnogo škode v južnem delu Oklahome. Strela je razdjala več poslopjev in kotlev za petrolej.

KRVAVE BITKE SE VRŠE MED STAVKARJI IN ČUVAJI.

MNOGO MRTVIH IN RANJENIH. ŠOTORSKA NASELBINA V COLORADO POŽGANA. MILICA RABI STROJNE PUŠKE. STAVKARJI SE UMAKNEJO V HRIBE, KJER SE VNAME NOVA BITKA. STOTINE STAVKARJEV OBOROŽENIH. SENATORJEVE BESEDE IZNENADLJIVE.

Trinidad, Colo., 21. aprila — John Mc Leman, okrajni predsednik U. M. W. of A. se je izrazil, da je bilo v včerajšni 14 urni bitki med stavkarji, deputiji in milico pri Ludlow usmrčenih štirinajst oseb, med njimi sedem otrok. Poleg tega se pogrešajo dve ženi in dva otroka, in bati se je, da so ti zgoreli, ker so deputiji zažgali stavkarsko šotorsko naselbino.

V gričih za Ludlow je vtrjenih okoli 400 oboroženih premogarjev, ki so se vmaknili po 14 urni bitki, in čakajo napada od strani milice in gunmenov. Usmrčen je bil vodja stavkarjev Louis Tikas, Grk po narodnosti, in enajst stavkarjev za katerih imena se še ne ve. Padel je tudi en miličar. Ranjenih je dvanajst stavkarjev. Poroča se, da gre iz drugih krajev Colorade okoli 1600 oboroženih stavkarjev tovarišem v Ludlow na pomoč.

Vzrok bitke ni natančno znan. Govori se, da so jo zakrivile ženske, ki so bile prisotne pri baseball igri, katero so igrali stavkarji v nedeljo. Prisotni so bili tudi miličarji in deputiji, katere so ženske napadle in vnel se je splošen pretep. V pondeljek je bil poslan miliški lajtmant s 16 miličarji nad stavkarje in od tehmal drvi strastna bitka okoli Ludlow in Delagua, Colo. V gričih nad Delaguo je polno oboroženih stavkarjev, kateri streljajo v kempo skebov. Dva skeba in tri gunmeni so padli. Milici v Delagua je bila poslana pomoč iz Ludlowa. V Ludlow je hotel izstopiti nek časnikarski poročevalec, a miličarji ga niso pustili v Ludlow, da bi poročal o stališču, ampak se je moral odpeljati v Trinidad.

Trinidad, Colo. 22. aprila — Rudeči križ, ki je bil poslan na pogorišče stavkarske šotorske kolonije v Ludlow, katera je bila vpepeljena po gunmenih, je našel trupla ednajstih ožganih otrok, dveh žensk in enega moža. Bitka med stavkarji milico in gunmeni traja že tri dni in konca še ni videti, ker so stavkarji močnejši kot milica, in če bi bili vojaško izvežbani, bi bili trd oreh za miličarje.

Stavkarji so zažgali Empire premogovnik in pozneje se je vnela bitka pri Aguilar, kjer so se bojevali isti stavkarji kot pri Delagua. Pri napadu na kompanijska poslopja v Aguilar so stavkarji povzročili nekaj eksplozij dinamita.

Žrtve bitke pri Ludlow ležijo v mrtvašnici v Trinidad, katera je vedno polna obiskovalcev. enske in otroci stavkarske šotorske naselbine, ki je pogorela, so pa pri prijateljih v Trinidad.

Washington, 22. aprila — Senator Thomas je danes v senatu izrekel iznenadljive besede, da, če ne bo človeška družba našla pripomočka za nehanje borbe med kapitalom in delavstvom, ne bo Meksika edina država kjer divjajo punti, vstaje in revolucije. To je izrekel v pogovoru glede bitke pri Ludlow, Colo.

Poslanec Soldomridge iz Colorado je rekel, da vladajo v Coloradi neznosne razmere.

Colorado Springs, 22. aprila — Okoli 300 unijskih rudarjev, ki so bili vposleni pri 1 Paso, Curt. Patterson in v drugih premogovnikih je prenehalo z delom z namenom, da gredo v boj proti milici, gunmeni in skebi. Ti premogarji so vsi oboroženi. Sedemnajst močno oboroženih Grkov, ki so bili v balkanski vojni, se je odpeljalo z vlakom južno svojim tovarišem na pomoč proti milici.

SLOVENSKO KATOLIŠKO
PODP. DRUŠTVO SVETE BARBARE

ZA ZEDINJENE DRŽAVE SEVERNE AMERIKE.

Sedež: FOREST CITY, PA.

Inkorporirano dne 31. januarja 1902 v državi Pennsylvania.

GLAVNI URADNIKI:

Predsednik: JOŽEF PETERNEL, Box 95, Willock, Pa.
I. podpredsednik: KAROL ZALAR, Box 547, Forest City, Pa.
II. podpredsednik: ALOJZ TAVČAR, 299 N. Cor. 3rd St., Rock Springs, Wyoming.
Tajnik: JOHN TELBAN, Box 707, Forest City, Pa.
II. Tajnik: JOHN OSOLIN, Box 492, Forest City, Pa.
Blagajnik: MARTIN MUHIČ, Box 537, Forest City, Pa.
Pooblaščenec: JOSIP ZALAR, 1004 North Chicago St., Joliet, Ill.

VRHOVNI ZDRAVNIK:

Dr. MARTIN J. IVEC, 900 North Chicago Street, Joliet, Ill.

NADZORNI ODBOR:

Predsednik: IGNAC PODVASNIK, 4734 Hatfield St., Pittsburgh, Pa.
I. nadzornik: JOHN TORNIČ, Box 622, Forest City, Pa.
II. nadzornik: FRANK PAVLOVČIČ, Box 705, Conemaugh, Pa
III. nadzornik: ANDREJ SLAK, 7713 Issler Avenue, Cleveland, Ohio.

POROTNI ODBOR:

Predsednik: MARTIN OBERŽAN, Box 72, East Mineral, Kansas.
I. porotnik: MARTIN STEFANČIČ, R. R. No. 2, Pittsburgh, Kansas.
II. porotnik: MIHAEL KLOPČIČ, 169 Victor Ave., Detroit, Mich.

UPRAVNI ODBOR:

Predsednik: ANTON HOČEVAR, R. F. D., No. 2, Box 11½, Bridgeport, O.
I. upravnik: ANTON DEMŠAR, Box 135, Broughton, Pa.
II. upravnik: PAVEL OBREGAR, Box 402, Witt, Ill.

Dopisi naj se pošiljajo I. tajniku: IVAN TELBAN, P. O. Box 707, Forest City, Penna.

Društveno glasilo: "NARODNI VESTNIK".

IZ URADA GLAVNEGA TAJNIKA.

PRISTOPILI:

K postaji štev. 1, Forest City, Pa., John Jurjovec, rojen 27. februarja 1887; Alojzij Korče, rojen 23. avgusta 1884.
K postaji štev. 3, Moon Run, Pa., Andrej Meže, rojen 30. novembra 1873; John Kraiser, rojen 8. decembra 1888.
K postaji štev. 4, Luzerne, Pa., Matija Osolnik, rojen 23. februarja 1889.
K postaji štev. 8, Johnstown, Pa., Frank Gall, rojen 30. novembra 1892; Alojzij Gall, rojen 23. junija 1889; Jožef Skorja, rojen 12. marca 1874; Jakob Žnidaršič, rojen 16. junija 1883.
K postaji štev. 19, Bridgeport, O., Ignac Dežman, rojen 15. junija 1891.
K postaji štev. 26, Collinwood, Ohio, Jakob Logar, 25. aprila 1878; Frank Ček, rojen 27. septembra 1888.
K postaji štev. 28, So. Lorain, O., Frank Mahnič, rojen 9. oktobra 1886; Frank Ančnik, rojen 9. aprila 1895
K postaji štev. 30, Eveleth, Minn., Martin Slobodnik, rojen 20. maja 1894; Matija Hiti, rojen 14. februarja 1888; Jožef Zakrajšek, rojen 18. marca 1888; Jožef Solota, rojen 7. marca 1893; Lovrenc Majdič, 6. avgusta 1887; Frank Zaletel, rojen 15. julija 1890; Matevž Zbočnik, rojen 15. septembra 1890.
K postaji štev. 32, Braddock, Pa., Alojz Jerman, rojen 2. septembra 1896.
K postaji štev. 33, Cleveland, O., Ferdinad Skufca, rojen 24. maja 1894.
K postaji štev. 39, Clarksville, Pa., Andrej Oblak, rojen 30. novembra 1887.
K postaji štev. 42, v Winterquarters, Utah, Vincenc Kolar, rojen 15. februarja 1880, Math. Kalar, rojen 11. januarja 1883.
K postaji štev. 44, Franklin, Kans., Štefan Laznik, 23. decembra 1875.
K postaji štev. 49, East Palestine, O., Jakob Taučar, rojen 15. aprila 1887.
K postaji štev. 54, Greensburg, Pa., Anton Zalokar, rojen 14. aprila 1885; Anton Glavan, rojen 4. marca 1886; Ignac Globokar, rojen 7. junija 1889; John Fatzer, rojen 25. maja 1875.
K postaji štev. 65, Joliet, Ill., Frank Gasparčič, rojen 9. aprila 1896.
K postaji štev. 66, Pineville, Minn., Jožef Žnidaršič, rojen 31. decembra 1882; Ivan Mestek, rojen 12. aprila 1890.
K postaji štev. 72, Hostetter, Pa., Alfonzo Terbižan, rojen 26. februarja 1890; Anton Uršič, rojen 20. januarja 1889.
K postaji štev. 77, New Alexandria, Pa., Frank Vidmar, rojen 11. julija 1875.
K postaji štev. 78, Somerset, Colo., Florijan Tacaj, rojen 4. maja 1888; Frank Martek, rojen 23. junija 1894; Frank Kapenšek, rojen 25. septembra 1893.
K postaji štev. 79, Leadville, Colo., John Šuštar, rojen 10. septembra 1888.
K postaji štev. 84, Staunton, Ill., John Pingold, rojen 20. oktobra 1876.
K postaji štev. 87, Iselin, Pa., Jožef Nečemer, rojen 18. marca 1873.

PRISTOPLE ŽENSKE:

K postaji štev. 23, Springfield, Ill., Marija Kolarič, rojena 2. februarja 1897.
K postaji štev. 28, So. Lorain, O., Angela Jakopin, rojena 1. maja 1897.
K postaji štev. 33, Cleveland, O., Neža Žura, rojena 31. marca 1890.
K postaji štev. 43, Dodson, Md., Ivana Dekleva, rojena 5. februarja 1879.
K postaji štev. 50 Burdine, Pa., Mary Frank, rojena 27. maja 1890; Mary Rešek, rojena 2. februarja 1898.
K postaji štev. 56, Pleasant Valley, Pa., Alojzija Suša, rojena 9. januarja 1883; Ana Adamič, rojena 14. avgusta 1889.

Z sobratskim pozdravom vsem članom in članicam

JOHN TELBAN, glavni tajnik.

IZ NOVE DOMOVINE.

MICHIGAN.

Laurium. — Starišem Jožef R. Sedlar je umrla enajst let stara hčerka Francika. Počiva na Lake View pokopališču.

MINNESOTA.

Duluth. — Žage v Cloquet bodo začele obratovati v ponedeljek, 27. t. m. Potrebovali bodo več delavcev.

— Farmerji iz južnih držav se preseljujejo v velikih množinah na zemljišča, kjer so se posekali gozdovi v severnih delih držav Wisconsin, Minnesota in Michigan.

— V našem uradu so se zglasili: Anton Fritz, gostilničar, Eveleth, Minn. — Anton Horvat, trgovec z znanim kranjskim brinjevcem, iz Joliet, Ill., na železno okrožje. — Rojaki Mike Muhvič, Jakob Banovec, Luois Rom, Matt Mavrin iz Ely, Minn., na Michigan. — Rojaka Frank Florjančič in Gregor Šimenec iz Eveleth, Minn., na Baltic, Mich. — Rojak Mihael Žugel, Murray, Utah.

— James P. Boyle je kandidat za kongres za 61 okraj v St. Louis county, Minn.

— Salomon Sax je kandidat za legislaturo in Charles Pentola za county commissionarja.

Ti trije so naklonjeni delavstvu.

New Duluth. — Naznanjam vsem članom in članicam društva "Leo Tolstoj", št. 205, S. N. P. J., v New Duluth, Minn., da se vršijo redne mesečne seje pričenši z mesecem majem vsako drugo nedeljo v mesecu. Prva seja se bo vršila dne 10. maja ob 2. uri popoldne v navadnem zborovalnem prostoru.

Dalje naznanjam vsem članom in članicam, da se bode prihodnjo sejo plačevalo po starostni lestvici.

Vsem tistim pa, kateri so hoteli pristopiti v društvo zadnje mesece naznanjam, da bodo lahko pristopili prihodnjo sejo dne 10. maja. Dolžnost starih članov je, da pripelje vsak, če le mogoeč, enega novega kandidata na prihodnjo sejo. — A. Hrast, tajnik.

Buhl. — Podpisana izražava tem potom najino zahvalo vsem prijateljem in prijateljicam, kateri so nas obiskali v bolezni in ob smrti našega ljubega sinčka Viljema. — Hvala iskrena tudi vsem vam, ki ste darovali šopke, cvetlice in vence. Žalujoči brati in starši. —

John in Mary Panijan.

— Tukaj je umrl starišem John in Mary Panijan pet let in štiri mesece stari sinček Viljem. Bolehal je 8 dni. Umrl je na veliki četrtek in veliko soboto so ga pokopali na tukajšnjem pokopališču. Žalujočim starišem in bratom naše sožalje, ranjkemu Viljemu pa bodi lahka zemljica. — Sosedi.

Chisholm. — Vaška čitalnica (library) je dobila mnogo knjig v vsakovrstnih jezikih. Radovedni smo, koliko je slovenskih? Mi priporočamo rojakom, da se poslužijo te prilike za izobrazbo in vprašajo vsikdar za slovenske knjige.

— Steve in Joe Radakovič ter Peter Čapič, trije pravoslavni junaki, so se pretepali na praznik uskrsnenja Krista. Čapič je imel precejšen nož in je prizadejal nasprotnikoma hude rane. Vzelo je zdravniku dve uri predno je zašil kar je Čapič razrezal.

Podpirajte svoje!

Zakaj? Zato ker v vsaki sili ali zadregi se najprvo obrnemo k svojim prijateljem za pomoč, ne pa k tujcu. Toraj kupujte vaše grocerijsko blago pri Pesavento & Stonič.

Zakaj?

Zato ker to je ena najboljših in največjih slovenskih trgovin tukaj na Chisholm.

Zakaj?

Zato ker vedno držimo sveže blago po kolikor mogoče nizkih cenah.

Pridite in prepričajte se. Mi bomo vedno skušali postreči vam kokor najbolj mogoče dobro in zadovoljno.

Pesevanto & Stonich 114 Glavna cesta na spodnjem delu mesta.

— Frank Žagar, slovenski krojač, v **Chisholm, Minn.**, priporoča se vsem rojakom, kateri hočejo imeti po meri izdelano obleko. V delavnici imam tri krojače ter izdelujem obleke po najnovejšem kroju. Čistim in gladim moške in ženske obleke po nizki ceni. V pro dajalni imam velik zalogo vsakovrstnih moških oprav. Svoji k svojim.

Ely. — Operaciji na slepiču podvrgel se je rojak Franc Burgar. Operacija se je srečno izvršila in zdravje gre na boljše.

— Sibly rudnik je z nočnim delom za nedoločen čas prenehal. Rojakom se ne svetuje sem hoditi za delom.

— Radi bolezni (sušice) podal se je v staro domovino rojak Jožef Primc. Želimo, da bi v stari domovini ozdravel.

Ely — Daje se na znanje vsem članom dr. Sv. Cirila in Metoda št. 1. J. S. K. J. da se vrši prihodnja seja dne 26 aprila 1914 v navadnih prostorih. Po sklepu zadnje seje bode voltev trejih novih uraddnikov. Na dnevnem redu imamo tudi zadevo glede društvenega paviljona. Zatorej so prošeni vsi člani zgoraj imenovanega društva da se polnoštevilno udeleže iste seje osebno, ker za mesec april se ne bode sprejemalo denarja od otrok, razun od tistih članov, kateri bodejo pod zdravniškim nadzorstvom.

Seja se prične točno ob 2. uri popoldan in assesment se ne bode pobiral predno ne bo seja zaključenaš:

Frank M. Delatch tajnik.

— Čita se po raznih listih o združitvi vseh naprednih Jednot in Zvez. Tudi tukaj smo se zbrali v ta namen odborniki in odbornice več različnih društev in sicer: Odbor društva "Sokol" št. 20, S. N. P. J., odbornice ženskega društva "Jutranja Zora" št. 108, S. N. P. J., odbor društva "Rudar" št. 54, S. S. P. Z. in odbor A. S. B. P. D. št. 20. Naš namen je bil namreč, da se pomenimo, kedaj da skličemo izvanredno sejo za vse člane in članice imenovanih društev. Izbrali smo si tudi več važnih točk, katere bomo imeli na sporedu na izvanredni seji, katero smo namreč določili za nedeljo, dne 26. aprila ob 2. uri popoldan v stari cerkveni dvorani.

Vabljeni so vsi člani in članice omenjenih društev, da se izvanredne seje udeleže, ker je ista velikega pomena. — Za odbor: Frank Jenko, zapisnikar skupnih odbornikov.

NAZNANILO.

cenjenim rojakom Slovencem in Hrvatom na Ely, da sem prevzel čevljarno (Shoemaker shop) od John Zalarja, in se priporočam vsem rojakom za prijazno naklonjenost. Skušal bom vselej najboljše postreči z dobrim delom in dobrim blagom. Z uljudnim pozdravom Frank Gruden, box 286 Ely, Minn. (Advr.)

Eveleth. — Peter Zubert, kateri se je izmuznil lansko poletje policiji, ki ga je iskala, ker je udaril nekega rojaka pri Troy rudniku tako nesrečno, da mu je zlomil roko, se je vrnil in se je zglasil pri sodišču. Zubert je bil v Butte, Mont.

Rojake in rojakinje ne dajte se slepariti od Židov. Glejte na dobro pošteno delo, ki pride iz rok krojača. Židovska obleka je slabo sešita; pri meni dobite močno, trpežno obleko za manjši denar kot pri Židih. Za delo jamčim. Kdor ni zadovoljen se mu denar vrne. Jakob Ambrožič, krojač.

— Triletni sinček rojaka Martina Panijan se je hudo poškodoval, ker je padel iz mostovža v globočino 20 čevljev. Deček je padel na zmrzla tla in ima boleče rane, vendar je upanje, da bo okreval.

Hibbing. — Tukaj je umrl rojak Jožef Šimenc, ki je živel na Nelson Location in je bil uslužben v Buffalo rudniku. Bil je 32 let star in zapušča ženo in enega otroka. — Eden njegovih otrok je umrl pred enim mesecem. Ranjki je bil član društva sv. Barbare.

Virginia. — Mike Ivankovich, kateri je bil obdolžen, da je vstrelil proti nekemu bartenderju v salunu na Old Mesaba, ker mu ta ni hotel dati pijače, je bil priznan krivim napada. Kazen se mu še ni naložila.

— Tilly Tonti, 24 let star rudar, kateri si je zlomil nogo v Allen rudniku, je umrl.

OHIO.

Cleveland. — Tukaj je umrl rojak John Košir v starosti 41 let, po dvadnevni bolezni za pljučnico. Pokojnik je bil rojen v Straži na Belokranjskem. Zapušča tukaj soprogo.

Newburg. — Po dvatedenski bolezni je zaspala tukaj za večno 33-letna rojakinja Frances Peskar, rodom od Krke na Dolenjskem. Zapušča soproga, sina in brata.

VPRAŠANJA IN ODGOVORI.

F. M., Biwabik, Minn. — Služba v salunu sicer ni postavna zapreka, da bi se vam ne dalo državljanstva, kajti v Zdr. državah je salun ustavno dovoljena inštitucija; vendar ima pa večina sodnikov take predsodke glede uslužbencev v salunih, da dobijo navadno le s težkočo državljanski papir. Pred kakošnega sodnika pridete, se ne ve; zato je pa boljše, da greste za kak mesec v kako trgovino, predno pridete pred sodnika s pričami. Mnogoženstvo in anarhizem, sta postavni zapreki pri izdaji državljanskega papirja; odvisno je pa povsem od sodnika, če šteje on tudi salun med iste grehe, ki delajo kandidata za državljanstvo nezaželjenega. Zdravi!

L. Č., Joliet, Ill. — Zemljsko površje [illegible]ske oble meri nekaj nad 46 miljonov kvadratnih milj, to je brez vode; od te zemlje je okoli 28 miljonov kvadratnih milj polusuhih, to je z nezadostnim dežjem in 4 miljone kvadratnih milj je puščav.

J. D. Barberton, O. — Vi plačate davek lahko tam na banki, če z banko poslujete. Ravno tako pa tudi pošljete "tax" po pošti.

J. P. Fostoria, Tex. — Svetovati vam ne moremo glede bolezni, kateri pravimo v starem kraju "rape". Obrnite se na "University of Texas, Agricultural Department, Austin, Tex." Tam vam bodo dali potrebno navodilo in pojasnili vam bodo tudi vse glede ovac.

L. S. Chisholm, Minn. — Zakon je civilna pogodba, katera združi dve osebi kot moža in ženo. Če napravita med seboj možki in ženska pogodbo, da bosta živela kot mož in žena, in da se bosta javnosti kazala kot mož in žena, je to pripoznano pred sodiščem v Minnesoti kot zakon, brez da bi bilo treba kakih drugih ceremonij ali obredov. Ako hočete imeti tako zakonsko pogodbo vpisano, ni treba drugega kot, da vzamete pri sodišču ženitovanjsko zglasnico, in da se podvržete sodnjiskim zakonskim ceremonijam. Vendar kakor rečeno je v Minnesoti veljaven zakon brez vseh ceremonij. Vsekakor pa mi odsvetujemo od te vrste zakona, zato ker pridejo mogoče otroci, in sploh bi imeli v slučaju kake zapuščine dediči mogoče sitnosti. Najbolje, da vzamete vi, L. S., ženitovanjsko zglasnico v sodišču, in da se poročite pred sodiščem ali pa pred kakim duhovnom. S tem ognili se boste vi, vaša nevesta in morebitni dediči vseh sitnosti. Želimo vam veliko sreče!

LISTNICA UREDNIŠTVA.

F. W. in J. S., Grafton, Wis. Obžalujemo, ker dopisa ne moremo priobčiti; je preveč oseben, List je vsakemu odprt za splošne razprave, osebnosti je pa bolje, da ostanejo doma. Oprostite. Zdravi!

Naročite si Narodni Vestnik, ako želite dobro čtivo.

POLITIČEN OGLAS
priobčen po naročilu Jas. W. Osborne.

Jas. W. Osborne,
ELY, MINN.

kandidat Vermillion okraja za državnega poslanca 61. distrikta.

Primarne volitve dne 16. junija 1914.

Mr. Osborne živi v tem okraju nad 12 let in so mu potrebe tega okraja dobro znane. Če bode izvoljen, obljublja zastopati svoj okraj v naprednem smislu.

POLITIČEN OGLAS
priobčen po naročilu Grand McMahan.

GRAND McMAHAN

je eden najstarejših meščanov mesta Ely, Minn., kandidira za mesto.

okrajnega komisarja
(COUNTY COMMISIONER)

Mr. McMahan uraduje v tem uradu že štiri leta, in pod njegovim nadzorstvom se je zgradilo več potov v našem okraju, kakor kedaj poprej, zatorej zasluži naklonjenost volilcev.

Priporoča se slovenskim volilcem da glasujejo pri primarnih volitdne 16. junija 1914 za njega.

Grand McMahan.

Cenjeni rojaki!

Obračam se do istih Slovencev, ki bi se hotli naseliti na posekano zemljišče ob železnici v Wisconsin. Moj namen je posvetiti se farmerstvu, in želim imeti za sosede take rojake in rojakinje, kateri so prepričani, da se doseže premoženje in blagostanje najložje z združenim delovanjem.

V naselbini bi bil vsak svoj samostojen gospodar, kupovali in prodajali bi pa skupno, in jaz bi žrtvoval vse, da bi se položil naselbini ekonomični temelj, ter da bi upeljali znanstveno živinorejo, svinjerejo in kurjerejo. Hočem biti odkritosrčen, zato povem vsakemu, da bi bil začetek težak. Kdor nima resne volje postati samostojen farmer, in kdor nima $1200. — naj se sploh ne zglasi; kdor pa ima to, je dobrodošel sosed. Za začetek treba je vsaj dvajset naseljencev. Zemlja stane aker $16. —, kompanija računi $10 do $15. za čistenje. Obrniti se je na

Wm. BRUNSHMID
4431 Rene Street, West Duluth, Minn.

6000 AKROV ZEMLJE

imam na prodaj v Clark county, v državi Wisconsin. Zemlja je rodovitna. Za natančna pojasnila obrnite se pismeno ali ustmeno na

ANTON SAMSA,
2008 Blue Island Avenue
Chicago, Ill.

Men—
If you want to know what Nectar tastes like, just try
Old Harper Whiskey

No prodaj pri
John Gouže, Frank Veranth,
Louis Larson, Ely, Minn.

Samostojno Slov.-Hrv. Podporno Društvo
Složni Bratje

Ustanovljeno 1 svečana 1913, Eveleth, Minn.

Društveni odbor:
Predsednik: **John Intihar,** Box 123. Podpredsednik: **Fr. Okoren,** Box 714.
I. tajnik: **Frank Peterlin,** Box 706. II. tajnik: **Anton Lavrič.**
Blagajnik: **Josip Francelj, Grand Av.**

Bolniški odbor:
Frank Blatnik, predsednik. **Math. Hrovat** za mesto.
Gregor Gregorčič za Spruce Loc. **Frank Platnar.**

Nadzorniki:
John Tanko. Frank Štrukelj, John Kapuš.

Društveni zdravnik: Dr. Johnson.

Redne seje se vrše vsako tretjo nedeljo v mesecu v dvorani Josipa Francelj.

Dragi rojaki Slovenci in Hrvati! Zanimajte se za naše podporno društvo, katero vam nudi lepo podporo v slučaju bolezni.

Duluth Brewing & Malting Co.
DULUTH ,MINNESOTA.

Vari najboljše in rojakom dobro znano pivo v steklenicah poh imenom "REX", kakor :-: :-: tudi pivo v sodčkih. :-: :-:

Math. Kostainshek
upravitelj za Mesaba Range. :-: Virginia Minn.

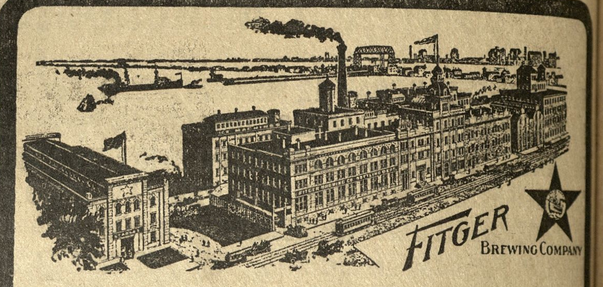

Fitger Brewing Co.
Duluth - Minn.

Večina slovenskih gostilničarjev toči Fitger pivo, v sodčkih in steklenicah varjeno iz pristnih snovij.

Josip Gerzin
zastopnik za ELY, Minnesota.

SPOMINJAJTE SE SLOVEN. ZAVETIŠČA V AMERIKI

Kadar greste nazaj v stari kraj zahtevajte "tiket" za
Baltimore and Ohio železnico
CHICAGO do NEW YORKA
Pišite : R. C. HAASE,
Northwestern Passenger Agent, **ST. PAUL, MINN.**
po parobrodno knjižico, ki kaže vdobnosti te železnice do parnika.

V založbi Narodnega Vestnika je dobiti
DELAVSKI ODŠKODNINSKI ZAKON
ZA DRŽAVO MINNESOTO
(Minnesota Workmen's Compensation Act)
Cena 30 Centov

Navodila kako postati državljan
Cena 15 Centov

Iz stare domovine.

KRANJSKO.

Umrli so v Ljubljani. Antonija Zvonar, premogarjeva žena, 33 let. — Franc Dolar, železniški delavec v pokoju, 60 let. — Vinko Božič, sin poštnega sluge 9 mesec. — Helena cev. — Alfred Šmid strojnikov sin, 8 mesecev. — Neža Matko, zasebnica, 74 let. — Helena Cedilnik, bajterjeva žena, 68 let. — **Angela Jagodic,** posestnikova hči, 2 leti.

Pri vasovanju obstreljen. 16letnega Antona Oblak v Trbojah pri Kranju je pri vasovanju obstrelil neki delavec, s katerim se je prepiral. Krogla je šla v levo stegno. Rana je nevarna.

V Trst je šel jest kokoši. Iz Trsta poročajo: Velik prijatelj kuretine je gotovo 38letni kočijaž Jakob Škabec, doma iz Ljubljane stanujoč v Rojanu. Škabec je bil aretiran zato, ker je vsled svoje ljubezni do kuretnine ukradel Svetku Tossutti, stanujočemu v Škorklji št. 6, štiri kokoši. On je izpraznil Tossuttijev kurnik, a za to je moral on v kurnik, ki se za take ptiče nahaja v ulici Tigor.

Požar. Dne 31. marca je izbruhnil ogenj v podstrešju hiše posestnika Franca Ostanka v Zagorici pri Veliki Loki. V treh urah je ogenj vpepelil tri hiše in 17 gospodarskih posloiij z vsemi pridelki in orodjem. — Tudi trije prašiči so zgoreli. Škodo, ki so jo utrpeli trije posestniki, znaša 32.813 K, zavarovalnina pa le 7600 kron.

Utonil bi bil pri Kropi 31. sušca okoli 72 let star mož, z imenom Valentin Dobre, ako ga nista rešila tehnik g. Megušar in orožnik g. Anton Rus. Bilo je pozno zvečer, ko sta korakala g. Anton Rus, postajevodja, tačas v Kropi, doma iz Šmartna pri Litiji in g. Ivan Megušar, slušatelj tehnične visoke šole iz Krope, počasi proti domu. Na enkrat zaslišita grganje in klice na pomoč, ki prihajajo iz do 3 m nižje ležečega potoka, kjer vidita skozi temo človeka ležati sredi vode, ki ga je čisto pokrivala in počasi odnašala. V hipu skočita v vodo, ki jima sega do pasu in orožnik privzdigne onemoglemu starcu v toliko glavo, da je bila na površju. Pri tem bi ga bil skoraj vzel vrtinec, ki je tam in v katerem bi bil starček utonil. Ko ga privlečeta na cesto, je isti še komaj dihal. Spravila sta ga k zavesti in naložila na voz g. Franca Ažmana, ki je prišel ravno mimo. V Kropi sta ga peljala v gostilno pri "Jalnu" in preskrbela vse potrebno za zdravje in varnost ponesrečenca. Denarnica, v kateri je bilo 80 kron denarja, je bila že čisto razpadla in le še komaj so se rešili bankovci. Premočeno obleko sta mu slekla in gorko zavitega položila spat. Drugo jutro je mož povedal, da je star 72 let, doma iz Dražgoš, hišna št. 17 in da se piše Valentin Dobre. Rekel je, da se mu je naenkrat v glavi zavrtelo in da ne ve, kako se je dalje z njim godilo. Na uprašanje, ali se mu je to že večkrat pripetilo, da ga prime slabost, je odgovoril, da večkrat in tudi navedel različne slučaje. Iz tega je razvidno, da bi bil mož gotovo utonil, ako bi ne bilo omenjenih dveh gospodov še pravočasno. Prijel ga je bil že namreč krč in voda ga je bila že popolnoma poplavila, le desna roka je še molela vun in le pogumni in požrtvovalni pomoči g. orožnika Antona Rusa in g. stud. ing. Ivan Magušarja se ima zahvaliti rešitev pred gotovo smrtjo.

Požar. 29. m. m. popoldne je izbruhnil v kozolcu posestnika Janeza Lekšeta v Lazah pri Bučki ogenj, ki se je hitro razširil, da je naenkrat pogorela hiša in vsi gospodarski objekti. Rešili so le živino. Škoda znaša 6000 K. zavarovalnina le 1800 K. Zažgali so otroci.

Vlom. Vlomljeno je bilo na Glinah v stanovanje tovarniške delavke Neže Urbi. Ukradena je bila ena zlata damska verižica, ena srebrna verižica, zlata zaponka, par čevljev in 50 kron denarja. Vlom sta izvršila najbrže dva 18 do 24 let stara, srednje velika in slabo oblečena potepuha.

V Grubarjev kanal je skočil. 3 t. m. skočil okoli 10. ure dopoldne pri železniškem mostu v Grubarjev kanal okoli 60 let stari Ferdinad Brinskole, bivši orožniški stražmojster. Njegova žena je na nasprotni strani z mostovža gledala, ko je slekel jopič in telovnik. Žena in neka deklica sta klicali stražnika, kateri je bil slučajno kakih 300 korakov oddaljen. Stražnik je hitel na pomoč, vendar ni mogel pravočasno preprečiti nesreče. Briskole je skočil v kanal. Ljudje so tekli na pomoč, metali vrv v vodo, vendar radi deroče vode in strmine brega je bilo vse brez uspeha.

Nesreča v idrijskem rudniku. 47letni rudar Ivan Novak je nedavno med delom v idrijskem rudniku izpodrsnil in tako nesrečno padel na kamnite stopnice, da si je zlomil eno rebro.

Nesrečen 1. april. Iz Radovljice. Dne 1. aprila so se splašili konji trgovca Homana in v divjem diru z vpreženim vozom leteli po cesti proti Lescam. Na cesti pri radovljiški šoli ob kraju sta stala cestar Valant iz Predtrga in en delavec. Preden sta se mogla izogniti konjema, sta ju dohitela, planila čez nju in ju vrgla v stran. Cestar Valant je bil težko poškodovan, drugi delavec je dobil veliko rano na glavi, ki pa ni smrtno nevarna. Sreča v nesreči je bilo, da ni bilo otrok na cesti pred šolo. — Istega dne ponoči je prišel domov Miško Mencinger, posestnik in kleparski mojster v Radovljici. Na stopnicah domače hiše mu je spodrsnilo, da je padel 1 meter globoko na kameniti tlak hišne veže, si prebil lobanjo in je tretji dan popoldne umrl, ne da bi prišel k zavesti. Zapušča ženo in pet otrok.

Utopil se je. V Dobovem pri Št. Petru je 27. m. m. mati 19 mesecev starega otroka pustila samega in se zamudila v hiši. Otrok Francek Simončič pa se je igral pred hišo. Splezal je do mlake, katera se blizu hiše nahaja in utonil. Nesrečna mati bo imela sitnosti, — klicana je že k sodišču. Pazite na otroke!

Dobra kupčija. V obče je bilo znano, da je France Zabukovec, posestnik in pek v Domžalah, precej močno zadolžen. Po sodni cenitvi je znašala vrednost njegovega premoženja 29.226 kron, zastavno pravno zavarovani dolg pa 15.150 K 78 vin, razen teh je bilo še 6724 K. 78 vin. vknjiženih terjatev, torej je bil mož še do zadnjega za 9000 K aktiven. Ker ni bil zmožen tega dolga poplačati, začeli so razni upniki pritiskati, zlasti tvrdka Lininger je vzlic temu, da je bila terjatev 5886 K 27 vin. na njegovem zemljišču zavarovana, dala tudi zarubiti Zabukovčeve premičnine. Vsled tega je imel ta pričakovati, da bodo tudi drugi upniki začeli nastopati izvršilnim potom. V tej kritični dobi sta v Zabukovčevi hiši prav pogosto občevala Jožef Kuralt, trgovec in Jožef Janežič, mesar oba v Domžalah ter si to posestvo natanko ogledovala. Dne 29. septembra 1913 je prodal Zabukovec svoje posestvo in premičnine Kuraltu in Janežiču za 16 tisoč kron. Ta dva sta prevzela vknjiženi dolg v okroglem znesku 14.000 K, 2000 K sta mu pa na roke izplačala. Takoj prihodnjega dne sta bila kupca že vknjižena kot lastnika vsak do polovice na prodanem posestvu. Čez par dni potem je Zabukovec izginil iz Domžal in se brzkone nahaja neznano kje v Ameriki. Cela kupčija se je tako tiho in naglo vršila, da širši javnosti o tem ni bilo ničesar znanega. Umevno je, da je bilo tej trojici največ na tem ležeče, najbolj nevarne upnike zadovoljiti. V prvi vrsti sta dala Kuralt in Janežič tvrdki Lininger na račun tirjatve 1500 K, za ostanek pa poroštvo prevzela nakar je tvrdka dražbeni predlog umaknila. Ko sta imela obdolženca proste roke, sta začela z razprodajo premičnin ter denar spravila. Da so bili upniki nevknjiženih terjatev oškodovani, je umevno, vsaj sta pa tudi obdolženca dobro vedela za vse te terjatve. Tako pravi Kuralt, — da je vedel, da je Zabukovec Domžalski posojilnici nekaj dolžan, koliko, tega pa on ne ve. Sodišče je oba obdolženca, ker sta vedoma in namenoma pomagala Zabukovcu obrezuspešiti izterjanje terjatev upnikov, krivim sponznalo in vsakega na 1 teden zapora obsodilo.

Pogorela vas Zagorica. Dne 31. marca je v vasi Zagorica, župnija Čatež pod Zaplazom, nastal požar ob 11 uri dopoldne. Poslopja v vasi so bila tesno skupaj in deloma vsa s slamo krita. V nekaj minutah se je vnelo 15 poslopij. Ljudje so bili z doma, le nekaj žensk je bilo doma. Prihiteli so s polja in iz gorečih hlevov rešili samo živino. Vse drugo jim je uničil požar, ki je strašno divjal, ker je bilo suho vreme in je veter vlekel na vas. Pogorelo je 15 poslopij do tal. Posestniku Zagorjanu so ljudje sredo ognja z največjim naporom rešili hišo, ki je krita z opeko. Posestniku Ostanku, po domače Žganjarju, je ostala kašča. Trije drugi, namreč Mah, Prosenik in Bedene so izgubili prav vse, kar so imeli. Nimajo živeža, nimajo obleke, nimajo krme za živino. Največji revež je Prosenik, ki je lani z velikim trudom postavil nov hlev in nov pod, sedaj je ob vse. Škoda znaša gotovo nad 30.000 Zavarovani so bili za neznatne zneske. Beda je velika.

ŠTAJERSKO.

Nesreča pri igranju z orožjem. Na Bregu pri Ptuju so se igrali s flobertovo pištolo neki vajenci iz Ptuja ter streljali golobe. Pred neko hišo so stali otroci uradnika Štebiha. Ko je eden zopet ustrelil, je naboj zadel 10letnega Štebihovega sina Matijo v desno oko. Ranjenega dečka so takoj odpeljali v bolnišnico v Gradec. Revež je postal slep na desnem očesu.

Smrt v železniškem vozu. Neka ga. Breznik iz Pobreža pri Mariboru je bila na obisku pri svojih znancih v Ptuju. Ko se je hotela z vlakom zopet odpeljati, jo je v vlaku zadel mrtvoud in je bila na mestu mrtva. Truplo so prepeljali v Maribor.

Umrl je v Peklu pri Poljčanah vpok. nadučitelj Simon Kropej, 76 let star. Imel je častno kolajno za 40letno zvesto službovanje.

Iz Ljutomera poročajo: 15letni viničarski fant Franc Golob je vzel z obešalnika za obleko lovsko puško in jo ogledoval. Pri tem se mu je sprožila in šibre so zadele 6letnega viničarskega fanta Vincenca Muršiča v glavo. Fantek je na mestu umrl.

Žganjepitje je po Ptuju in ptujski okolici močno razširjeno. Skoro vedno se čujejo po žganjetočih in raznih drugih beznicah pretepi in prepiri. Želeti bi bilo, da bi se ljudstvo začelo izobraževati in vnemati za boj proti temu največjemu škodljivcu človeštva.

Dezertiral je od ptujskega pijonirskega bataljona v Trbovlje pristojen pijonir Ulaga. Kakor se čuje, je bil na italijanski meji aretovan in izročen vojaškemu sodišču.

Med spanjem zadušila otroka. Posestnica Marija Videnšek v Gaberku pri Šoštanju je 27. marca zjutraj našla poleg sebe mrtvo svoje osemdnevno dete. Najbrže je dete, ki je vedno spalo pri njej v postelji med spanjem zadušila.

Na Muti so našli obešenega nekega odrastlega človeka. Pravijo da je posestnik Lemež iz Pobreža pri Mariboru. Ljudje so ga preje videli da je zamišljen hodil ob Dravi in po gozdovih.

Iz Maribora. 30letni kočijaž Njivar je ukradel svojemu gospodarju, trgovcu Toplaku pri Sv. Lovrencu v Slov. goricah 500 K in je pobegnil z njimi v Maribor. Veselil pa se ni dolgo ukradenega denarja; kajti še isti dan ga je mariborska policija v neki gostilni na Tegetthofovi cesti zasledila in zaprla.

V Hrastniku se je zastrupila v gostilni Butič 20letna Ana Maznik, doma v Raki na Dolenjskem. Izpila je na mleku precejšno množino neke močne kisline, ter so jo prepeljali nezavestno v celjsko bolnico. Upanja ni, da bi okrevala. Vzrok, kakor tudi kje je dobila kislino, še ni znano.

Nevarno cigansko družbo je v nekem gozdu zasačil orožniški postajevodja Goriup in jo odpeljaj v zapore okrožnega sodišča v Celju. To so najbrže isti cigani, ki so lanske jeseni izvršili veliko tatvin po Štajerskem in Kranjskem in februarja letos ukradli iz prodajalne Marije Oblak v Žireh nad 1000 K. Ko so cigani, ki so taborili v gozdu, zagledali orožnika, so brž skrili denar. Naslednji dan je našel orožniški postajevodja Goriup pod nekim mostom blizu Varpo vasi skritih 52 K, blizo ciganskega taborišča v gozdu so pa pod slamo našli razno strelno orožje in streljivo.

PRIMORSKO.

Aretacija tatvine v tržaški prosti luki. 3. m. m. je aretirala policija 29letnega skladiščnika Anto na Vaitza, ki je doma v Trstu. Aretacija je v zvezi z njegovo kupčijo z Jakobom Pontello, ki je kradel na škodo svoje firme v prosti luki.

Poskušeni samomori. Marija Ferluga rodom iz Milj, stara 36 let, je v samomorilnem namenu spila nekaj solne kisline. Neki Ladislav Roth je skočil s pomola Sanita v morje, a so ga še pravočasno potegnili iz vode. Šivilja Julija Polart, stara 33 let, je skočila malo pred polnočjo v ulici Farneto iz okna ter se močno pobila. Prepeljali so jo v bolnišnico.

Goroška porota. Radi uboja obtoženi Fran Prezelj, ki je v prepiru sunil Franca Štucina z nožem tako v nogo, da mu je prerezal žilo odvodnico, in je mož vsled izkrvavljenja umrl, je bil pred goriško poroto obsojen radi prekoračenja silobrana na 8 mesecev ječe.

Tržaška porota. 3. aprila se je pred tržaško poroto končala tridnevna obravnava proti obtožencem Bregantu, Bassu in Visintinu radi roparskega umora Neže Mayer, ki so ga izvršili 29. decembra lanskega leta. Bregant je bil obsojen na smrt na vešalih, Bassa na sedem let težke ječe in Visintin radi tatvine na 10 dni zapora.

Požar na avstrijski vojni ladji. Na vojni ladji Nadvojvoda Franc Ferdinand, ki je usidrana pred gradom Miramar, je nastal vsled tega, da se je v nekem motorju vnel bencin, požar, ki bi se kmalu razširil tudi na sosednje stvari. Moštvo je vstrajno gasilo požar ter se mu je po skoraj celournem trudu to tudi posrečilo. K požaru je prišel tudi prestolonaslednik. Pri požoru je bil nek pomorščak hudo opečen.

Samomor. 3. aprila je skočil neki človek v samomorilnem namenu iz petega nadstropja v ulici Miramar št. 27 v Trstu na dvorišče ter obležal na mestu mrtev. Hišni prebivalci so o tem obvestili policijo, ki je po pismih spoznala, ki jih je imel samomorilec pri sebi, da je 45letni Guido Mondolfo. Vzrok samomora ni znan.

Težka poškodba pri eksplozicijі cigare. Ivan Kružič v Chresu je našel na stopnjicah svoje hiše smotko, ki jo je pobral in zapalil. Po kratkem času je smotka eksplodirala ter je Kružič pri tem oslepel na obeh očesih in zadobil tudi po ostalem obrazu težke poškodbe, lažje poškodbe pa po prsih, rokah in na vratu. Prepeljali so ga takoj v bolnico v Pulj. Preiskava je dognala, da je bila v smotki dinamitna patrona. Splošno se domneva, da se je izvršil čin maščevanja.

KOROŠKO.

St. Vid ob Glini. Neki deček je stopil na pokrov, s katerim je bil pokrit kotel z vrelo vodo. Pokrov se je prelomil in deček je dobil hude opekline.

60letni posestnik Karol Schulter v občini Lading je delal v kleti, kjer je delal rov, pri čemur ga je podsula zemlja. Predno so ga mogli rešiti, je mož umrl.

Iz Krive vrbe poročajo, da se je tamkaj vstrelil prej bogati posestnik Juri Tomačker. Ta samomor je v zvevi s slabimi časi in je tudi več ali manj posledica lahkomišljenosti pokojnika, ki je nad vse rad kvartal. — Splošno pa v Krivi vrbi Slovenci zelo nazadujejo. Lansko poletje je tu šlo v konkurz samo pet obrtnikov, dva pa sta konkurzu komaj ušla. Neki gostilničar, ki mu je tudi slaba predla, se je pa tudi v jeseni vstrelil.

Nevesta v Dravi. Kakor se je že poročalo svoječasno, je pri Št. Ilju ob Dravi v februarju izginila nevesta Marija Kalk ravno pred poroko. V nedeljo, 29. marca potegnili so njeno truplo iz Drave. Ali se je takrat zgodila nesreča, samomor ali umor, se ne da dognati. —

Vlomilec se je pojavil 1. aprila v hiši nekega gostilničarja v Beljaku. Skušal je vlomiti v mesnici v predal, v katerem je bil denar, vendar se mu to ni posrečilo. Ker mu to ni šlo vse po sreči se je zadovoljil z zlato damsko uro in starim poročnim prstanom, ki ga je vzel iz kovčega hčerke gostilničarja. Sumijo nekega gosta, ki je zjutraj pobegnil.

Avtomobilska zveza med Šmohorjem in Kočami se je otvorila 1. aprila in velja sedanji vozni red do 1. maja. Od 1. maja se spremeni vozni red tako, da bo imel avtomobil zvezo z večernim vlakom, ki pelje proti Beljaku.

Poiskušen samomor. V Beljaku se je s samomorilnim namenom ustrelil kuhar tamošnje vojaške bolnice s svojo službeno puško. Krogla mu je predrla prsi in končno obtičala v zidu. Mož še živi. Vzrok poskušenemu samomoru še ni znan.

Požar. V Wietingu je izbruhnil na neznan način požar na posest. Reiterja ter mu uničil vse gospodarsko poslopje. Zgorelo je vse ter je posestnik rešil le golo življenje.

JAY W. ANDERSON, Agent, 352 W. Michigan St., Duluth, Minn. — Phone: Grand 1800.

POZOR!

PLAČAJTE ZEMLJIŠKI DAVEK ZA 1913

NA

Miner's State Bank

Chisholm, Minn.

BERITE IN RAZŠIRJAJTE "NARODNI VESTNIK".

VICTOR

COLUMBIA FONOGRAFI se prodajajo na odplačila

50

centov na teden na vse kraje Združenih držav in Kanado.

Pišite po naš cenik, ki je zastonj.

SAUL BIRNS
117 2nd Avenue, Dpt 47
New York, N. Y.

Naprej z oranjem

in ne ustavi se dokler ne najdeš do zavoja PEERLESS. Potem boš zamogel dovršiti res toliko dela, kolikor naj bi ga človek storil en dan. Imejte PEERLESS v vašem žepu, da bo pripravljen za sladki, sočnati čik, ali pa za hladno in bogato kadenje.

Rabi je od solnčnega vzhoda do časa, da se večerja vleže; vi vsi priznate kako čudovit tobak je PEERLESS — nič drugega kot pristni tobak iz južnega Kentucky, kateri je omlajen od tri do pet let, da se dobi iz njega vso naravno bogastvo, sladkobo in milobo.

PEERLESS

Long Cut Tobacco

je idealni tobak za krepke može, zato ker pred petdesetimi leti je bil nalašč tako sestavljen, da je zadovoljil krepke, čvrste možake, kateri hočejo tobak, ki ima kaj v sebi.

PEERLESS je tobak za moažke — ne pa kako mešano listje. Ima pravi tobačni okus, vreže kot tobak ter zadovolji moža, ki poželi tobak.

Poskusite PEERLESS skozi en teden, vzemite ga za pomočnika. Čim dlje boste žvečili ali kadili PEERLESS, tem bolj se Vam bo priljubil. Poskušnji boste nehali s tem, da boste imeli PEERLESS v rabi vse leto. Prodaja se povsod po 5c zavoj.

Druge velikosti po 10c, 20c in 40c v zavojih in 45c v kositerni škatljici.

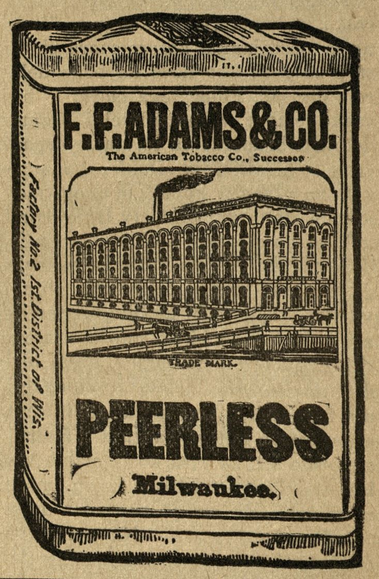

"Narodni Vestnik"

National Herald.

Slovenic Semi-Weekly.

Owned and published by the

Slovenian Printing & Publishing Company

a corporation.

Place of Business: Duluth, Minnesota, 405 W. Michigan Street.

National Herald

Issued every Monday and Thursday; subscription yearly $2.00

The best Advertising medium among Slovenians in the Northwest.

Rates on application

Entered as second-class matter May 11. 1911 at the post office Duluth, Minn., under the Act March 3, 1879."

„NARODNI VESTNIK"

Izdaja

Slovenska tiskovna družba, Duluth, Minn.

izhaja vsak ponedeljek in četrtek zvečer na 8. straneh

Naročnina stane:

Za Ameriko in Canado za celo leto	$2.00
za pol leta	$1.00
Za Evropo za celo leto	$3.00

Dopisi brez podpisa in osebnosti se ne sprejemajo.

Denarne pošiljatve in dopisi se naj pošiljajo na naslov:

"Narodni Vestnik", 405 W. Michigan Street,

Duluth, Minn.

Telephone, Melrose 1113.

AMERICAN ASSOCIATION OF FOREIGN LANGUAGE NEWSPAPERS MEMBERSHIP LABEL WORLD BLDG. NEW YORK

SLOVENCEM V PREMISLEK.

Človek, ki opazuje to večno borbo med molohom kapitalom in tlačenim delavstvom, vidi, da se stvar leto za letom poojstruje, in da se bo leto za letom poostrovala, dokler ne bo prišel grozen socijalni potres, ki bo predrugačil krivični sistem, kateri vlada danes človeštvo. Čim bolj so delavci izobraženi in se zavedajo, da se jim godi krivica, tem bolj se združujejo in upirajo razredu špekulantov, ki živijo v izobilju na račun onih, ki potijo krvavi pot za najskromnejše življenje. In čim odločnejše so zahteve delavstva za večje življenske udobnosti, tem hujši je odpor in pritisk združenega kapitalizma na delavstvo. Stavke, izpori, bojkoti, črne listine, te kuge na telesu človeštva razsajajo leto za letom silovitejše. Delavstvo beži iz kraja v kraj, iz države v državo, iz kontinenta na kontinent, a povsod so razmere slabe za delavski stan. Prevrat bo prišel, ker mora priti; a kedaj bo prišel ta potreben prevrat je težko prerokovati. Priznati se mora, da so delavske organizacije močnejše z vsako generacijo; vendar agenti kapitalistov držijo še večino delavstva v temi in ponižnosti, in držali ga bodo najbrže še desetletja.

Na drugi strani se pa najde med delavstvom samim korumpirane voditelje, ki silijo delovstvo k vporom, brez da bi bilo dovolj organizirano, in brez da bi imela kakošno politično moč za seboj. Današnja doba je doba organizacij in to mora uvideti tudi delavstvo. Vendar so pa sedanje delavske organizacije razcepljene v toliko taborov, da je boj z bolje organiziranim kapitalom jako obupen. Industrijelne delavske organizicije bodo brez pravih moči, dokler bodo pod tolikimi gospodarji, in dokler ne bo delavstvo imelo svojega zastopstva v politiki.

Prva strategična točka, katero si mora skušati delavstvo priboriti, je zakonodaja. Dokler tega ni, dokler nima delavec nobene besede tam, kjer se kujejo postave, bodo industrijelne bitke zvezane z velikimi težkočami in žrtvami. V državnih legislaturah in v kongresu v Washington ima skoro vsak stan manj ali več reprezentacije; največ seve jo ima kapitalizem, delavec pa nima nobene. Župani, mestni odborniki in razni majhni krajevni ali okrajni uradniki igrajo jako majhno vlogo pri prevredbi družabnega reda. Oni se morajo gibati kakor jim državna ali zvezna postava predpisuje, zatoraj dokler nima delavstvo svojih delavskih zastopnikov tam, kjer se kujejo postave, toliko časa pričakuje zastonj emancipacije. Industrijelne unije so sicer veliko pridobile za delavski stan, vendar dokler te unije ne bodo imele za seboj poslance, senatorje, guvernerje in prezidenta, bo de spremljalo njih borbe marsikatero razočaranje. V prvi vrsti je treba toraj, da skuša dobiti vsak delavec volilno pravico tam, kjer služi vsakdanji kruh; in v drugi vrsti je potreba, da to volilno pravico, to najboljše njegovo orožje za dosego pravičnejših življenskih razmer, pravilno vporablja. Delavstvo naj skuša zmagati v politiki, ker uvideti mora, da le isti žanjejo četudi ne sejejo, kateri imajo v rokah zakonodaje in kongres. To je najvažnejša postojanka, katero mora skušati delavstvo zavzeti, ako hoče da bode delavstvu jarem olajšan. Poleg tega moral bi biti pa tudi vsak delavec v industrijelni organizaciji, in delovati bi moral na to, da se organizacije te vrste centralizirajo. Dokler bodo premogarji v Pennsylvaniji kopali premog, med tem ko so njih stanovski bratje v Ohio izprti, v Coloradi pa na štrajku, ne bodo spremljale zmage U. M. W. of A. Isto velja za rudarje, isto velja za vsako branžo delavstva. Organizacije je potreba, kajti če bi ne bilo nikdar nobene delavske unije, če bi ne bilo socijalistov in raznih drugih reformatorjev, držal bi kruti kapitalizem še danes delavstvo v popolni sužnosti in s hčerami in sinovi z očeti in materami bi se barantalo kot se baranta z živino. Strašno je moralo biti za časa ko je moloh vzel od starišev odraščenega otroka in ga prodal drugemu molohu, da mu je sužnjil z dušo in telesom. Pravice, katere uživa delavstvo dandanes, četudi so te pravice le malenkostne, so priborili razni reformatorji s pomočjo delavskih industrijelnih in političnih organizacij, in zategadel bi se moral vsak delavec pridružiti industrijelnim in političnim organizacijam, ker le v njih je njegovo odrešenje. Te organizacije morale bi pa biti bolj splošne, bolj kompaktne, bolj kooperativne ali sodelo valne, tako, da če bi prišlo do štrajka, kar naj bi bilo zadnje sredstvo v borbi za večje pravice, če bi prišlo do štrajka premogarjev v eni državi, da bi odložili orodje premogarji vse republike, in če potreba tudi delavci drugih strok. Le s skupnim nastopom bi bilo mogoče doseči cilje, katerih ni mogoče doseči v razcepljenosti nikdar.

Organizacija v politiki in industriji je eden prvih in najpotrebnejših zakonov vsakega delavca.

Poleg tega naj pa vsak gleda za gospodarsko neodvisnost samega sebe in svojih dragih. Kruh v industriji je, povprečno vzeto leto za letom negotovejši. Rojaki in rojakinje, to morate uvideti, to morate priznati; zato uredite vaše razmere tako, da se boste čim preje rešili prenapolnjenih vrst industrijelnih proletarcev, in da boste čim preje dosegli isto gospodarsko samostojnost, kjer vam bosta zagotovljena delo in kruh. Ne zapravite ob ugodnih časih po nepotrebnem zadnji cent, ampak mislite na bodočnost, mislite da niso vsi dnevi življenja solnčni, ampak da pride tudi neurje, pred katerim se je treba zavarovati ob ugodnih dneh. Štedite, varčujte, izobrazujte se v gospodarstvu, in skušajte, da se osamosvojite na ta ali oni način prej ko mogoče. Isti, ki ste zmožni, posvetite se tej ali oni trgovini ali obrti; najsigurnejše pa je za priprostega delavca, da se izobrazuje v kmetijstvu, in da skuša čim preje prištedite toliko, da si zamore kupiti farmo. Cerkve in jednote ne pomagajo v slabih časih nič. Ravno tako ne pomagajo nič take zveze poštenih "Slovencev kot jo ustvarjajo v Joliet, ne z namenom, da bi pomagala ta organizacija Slovencem in Slovenkam do svoje strehe in ognjišča, ampak z edinim namenom poostriti med Slovenci v Ameriki starokrajski prepir za vero, ki igra tam tolikošno vlogo, da morajo delavni ljudje bežati v tujino za kruhom, doma se pa mastijo pri polni skledi duhovni, advokati, uradniki in penzijonisti. Organizacij, kot jo, nameravajo vstanoviti nekteri lahkoživci, ki bi radi sedeli pri obloženi mizi na račun delavnih ljudi, ne potrebujemo, ker ima slovenski delavec za vzdrževati že itak preveč lenuhov. Slovencem je treba vse druge organizacije, katero bi moral A. S. vstanoviti že pred dvajsetmi leti, in to je gospodarska organizacija in gospodarski pouk, ki bi dovedel naše ljudi do svojih domačij na zastonjski vladni zemlji, katere je bilo pred dvajsetimi leti povsod v obilici. Vsak cent, katerega bi kedo izdal za organizacijo, koje kandidati bi morali na "štelengo" pred nenravne ljudi, da bi ti merili in tehtali njih poštenost, je stran vržen. Časi so preslabi in kruhoborba je preresna, da bi se ljudje igrali s predlogi, ki so namenjeni prvič za nekako protisilo napram koraku, ki se je storil v naprednem taboru glede združenja jednot in zvez, in drugič za držanje Slovenstva v kalni vodi, da bi imeli še v bodoče ribiči bogatejši ribji lov.

Slovenski delavec naj skrbi sam za sebe in za svoje drage. Z združenjem jednot in zvez naj skuša zmanjšati stroške in zvečati jamstvo organizacij, katere vzdržuje za protekcija za slučaj nezgod, z združenjem v industrijelnih in političnih organiacijah naj skuša zboljšati svoje delavske in življenske razmere, poleg tega naj pa štedi, naj varčuje, da se reši prenapolnjenih kruhoborskih vrst, kjer je skrajno srdita tekma za obstoj. Priprosti delavec naj skuša postati farmer, da si bo zagotovil delo in kruh, in da bo živel to kratko življenje v miru in sreči pri svoji družini brez bojazni, da je lahko vržen z dela vsaki dan, in brez da bi se mu bilo treba klanjati nadutim bosom.

ALBANSKE TEŽAVE.

Optimisti, ki so prorokovali Albancem krasno bodočnost, danes skoro gotovo sami uvidijo, da so se nekoliko urezali. Dokler ni bilo princa Wieda v Albanijo, so se tolažili vedno z nadejo, da bo nastopil takoj po prihodu novega kneza mir in red v deželi; sedaj je knez tam, a nemiri so čimdalje večji.

Čudno to ni Albanija je dežela notranjih in zunanjih nemirov, ki še dolgo ne bo postala to, za kar so jo hoteli narediti, namreč za neko predstražo trozveze ob jadranskem morju proti Srbiji, kar je avstrijska vlada vedno naglašala kot nekak poseben uspeh; če se je avst. diplomaciji posrečilo kaj doseči, potem bi obstojal uspeh pravzaprav bolj v tem, da je Avstrija prisilila velesile Albanijo priznati kakor pa v obstoju Albanije same.

Albanija trpi najbolj vsled notranje razrovanosti, pred vsem vsled velikih verskih diferenc. Mohamedanski element, ki je največji, se nikdar ne bo sprijaznil z mislijo, da je kristjan ravno toliko vreden kakor mohamedanec; do tega priznanja ga primora k večjemu vnanja sila in vnanji pritisk, nikdar pa ne lastno spoznanje. Zato tudi princ Wied ne uživa med mohamedanci onega ugleda in zaupanja, katero je vladarju neobhodno potrebno, posebno vladarju, ki mora taki tvorevini, kakor je Albanija, pravzaprav življenje šele vdihniti. Glavno njegovo mesto pa leži ravno v sredi med mohamedanci, kjer ima največjo moč Esad, od celega sveta priznan lisjak, ki je sicer princu Wiedu dal besedo, da ga bo podpiral po vseh svojih močeh, dvomljivo pa je, če se bo kot mohamedanec čutil v svoji vesti zavezanega kristjanu dano besedo in obljubo tudi izpolniti. Esadov čas pač še ni prišel: dotlej bo pa že še zvest, zlasti ker bo mogoče od novega posojila tudi nanj kaj odpadlo. Dejstvo pa, da je Esad najuglednejši in najuplivnejši mož v Albaniji zato, ker je bogat mohamedanec, nam dokazuje dovolj, da o kaki nacijonalni albanski zavesti ne more biti niti govora, ampak vera prevladuje nad narodnostjo, vsaj v notranjih razmerah.

Predno se bo dalo govoriti o albanski narodnosti v toliko, kakor da je ona res važen činitelj notranjega državnega življenja, takrat pa kneza Wieda že zdavnej ne bo več, mogoče tudi Albanije ne.

Kolikor uboga dežela ne trpi vsled notranjih prask, toliko trpi vsled vnanjih zapletljajev. Srbi so sicer v svojem vladnem organu dohod kneza Wieda prav simpatično pozdravili, a danes piha že drug veter, zlasti po arnavtskem upadu v prizrensko okolico. Srbija je naraven sovražnik Albanije, ker ji zapira pot do morja; tega razmerja ne more izpremeniti nobena politika, tudi če ne bi nikdar noben četaš prestopil srbske meje. Na drugi strani pritiskajo Grki. Grki ne morejo pozabiti, da so izgubili Valono; gotovo pa se niso odrekli upanju, da jo v bodočnosti dobe, vkljub vsem nasprotnim laškim težnjam. Prvi štadij dobro premišljene grške akcije je epirotski ustanek ki traja že nad 6 tednov, a postaja vedno bolj zamotan in krvav. Okrog Gorice, Argirokastra in Elbasana se bijejo ne ljuti, ampak dolgotrajni boji med Grki, mohamedanci, Epiroti in holandskimi žandarmi; vse vprek, samo da je boj. Sveti grški bataljoni naraščajo od dne do dne in Zografos, začasni predsednik avtonomne epirotske vlade ima sam gotovo mnogo premalo sredstev na razpolago, da bi mogel ob svoih stroških započeti tako veliko podvzetje. Tudi on mora imeti kakega "nezna nega dobrotnika", kakor laška "Lega"! Grška vlada sicer taji oficijelno vsak stik z Epiroti, a koliko so vladne izjave vredne, o tem se pač ni vredno prerekati. Med jedjo pride tek, pravijo; in kakor so Grki na lep način dobili Kreto, tako hočejo dobiti južno Albanijo in z Valono vred. Metoda je ista.

Pri Valoni se pa začne meja med Albanijo in Evropo. Valona je ona svetla točka, kamor gospodstva nad Adrijo željni Lahi najbolj upirajo svoje poželjive oči, da bi tam ustvarili nekak jadranski Gibraltar in nad Adrijo zagospodarili — brez Avstrije! Ko so se določevale albanske meje, je bil merodajen princip za omejitev etnografičen in če bi se bilo to načelo dosledno izvedlo, bi bili morali Grki dobiti Valono že od vsega začetka, kar Avstriji gotovo ne bi bilo na kvar, ampak le na hasek. Toda Lahi so znali Avstrijo prav spretno izigravati v svojih računih; če ne more postati Valona takoj laška, so se tolažili, bo pa v teku časa. Isto upanje goje seveda tudi Grki in zato je epirotsko vprašanje ne samo lokalnega albanskega pomena, ampak evropsgega, ker spor med Grško in Italijo zna potegniti za seboj tudi trozvezo in trosporazum.

Odtod sledi, da vsega grško-albanskega nemira ni kriva toliko Grška, ampak nenasitna italijanska politika, ki hoče po vsej sili gospodovati nad celo vzhodno jadransko obaljo. Gotovi listi so sicer raznesli vest, da bo princ Wied sam s svojo ormado z Epirci opravil, danes pa to sami dementirajo. Vsaj Wied nima nobene armade in še dolgo ne bo mogel Albancev organizirati za redno vojsko. Stvar bodo morale velesile rešiti in brez dvoma bo rešitev zopet kaka spačena formula, ki bo izražala nasprotje med trozezo in trosporazumom. — Tako bo Albanija obstojala iz samih vprašanj in se ne bo mogla konsolidirati v neodvisno državo, ker nima za to nujnih pogojev. Albanija bo žal le prvi povod za bodočo vojsko med eropskimi velesilami.

KOSSUTH O TROZVEZI.

Kakor poročajo iz Budimpešte, se je izrazil Fran Kossuth napram nekemu časnikarju o zvezni politiki in o nameravanem potovanju nekaterih članov neodvisne stranke v Petrograd, sledeče: "Pod sedanjimi razmerami smatram samo ono zvezo za mogočo, ki obstoja sedaj, to pa že zato, ker se Francozi, za katere imam toliko simpatije, ne bodo na noben način postavili na našo stran, dokler smo zvezani z Nemčijo. Do tega pa, da si priborimo neodvisnost, je žal pot še zelo dolga. Kar se tiče potovanja nekaterih članov neodvisne stranke v Budimpešto, nimam s tem ničesar opraviti. Da pa se je mogla ta vest sploh pojaviti, se mi zdi karakteristično za naše notranje razmere in za našo zunanjo politiko, ki del dežele naravnost sili v trozvezi sovražno gibanje. To gibanje pa ne bo vplialo na harmonijo neolvisne stranke. Stranka ostane enotna in upam, da se bo v volilnem boju še okrepila."

Veda čisti življenje, nazore, pojme; išče vrednote življenja, kazati hoče življenje v pravi luči, ne more se torej ukloniti drugemu nego resnici: ne človeku, ne cerkvi, ne državi, ne veri, ne starim knjigam. Absolutna resnica pa je nedosežna, gre torej pred vsem za resnico v življenju. In tu veda osrečuje človeštvo s tem, da išče poti k spopolnjenju človeka in družbe in pomaga k splošnemu blagostanju ljudstva. V iskanju resnice je spopolnjevanje življenja. To more delati le neegostična, necerkvena, svobodna šola.

Svobodna Misel II., Veda in vera.

OBJAVA.

Rojakom naznanjam, da sem zopet začel razprodajati zemljo v slovenski farmerski naselbini v Wausaukee, Wis., kjer je kupilo zemljo že nad sto rojakov in se jih tudi že mnogo naselilo ter si postavilo svoja domovja.

V prvi vrsti povdarjam, da se prodaja ta zemlja izključno le Slovencem, da dobi tedaj vsak kupec rojaka za soseda. Jaz sam sem tukaj naseljen s svojo družino, tako da morem vsakteremu v vseh možnih ozirih pomagati in mu na roko iti. Svet, katerega prodajam, je v splošnem jako rodoviten, ter se pridela na njem vsakovrstne pridelke kot v starem kraju. Podnebje je ugodno, voda zdrava in dobra, ravno tako imamo tukaj vedno dober trg za vse pridelke, ki se prav lahko in dobro prodajo. Kraj, ki je jako prijazen in zdrav, nudi tudi vse ugodnosti, kot po večjih mestih. Tu imamo med drugim dobre šole, cerkve, mlekarno kmetijske družbe, banko, različne trgovine, dobra pota in jako ugodne železniške zveze z vsemi državami Unije itd.

Postrežba je poštena in solidna. Vsakdo, ki svet kupi, dobi čiste lastninske papirje brez vseh obveznosti, kakor Deed in Abstract, in to brez odlašanja ali kakih posebnih stroškov. Tu se ni bati, da bi bil kdo goljufan, ali da bi izgubil denar ali zemljo, ker garantira za to **Grimmer Land Co., ena največjih zemljiških družb,** ki lastuje na stotisoče akrov zemljišča. Da je vse to resnica, Vam lahko dokaže veliko število rojakov, ki so tukaj kupili zemljo, in številna zahvalna pisma, ki so v uradu vsakomur na razpolago.

Povsod tu naokoli je cena zemlji že poskočila, a jaz prodajam **rojakom** še po isti ceni kot lani, to je od $15.00 do $20.00 na aker. Tudi povrnem vožnjo vsakomur, ki kupi najmanj 40 akrov zemlje. Pogoji so jako lahki in ugodni. Za natančnejša pojasnila se obrnite pismeno ali osebno na

A. MANTEL, Wausaukee, Wis.

AUSTRO-AMERICANA PAROBRODNA DRUŽBA.

Direktna črta med New Yorkom in Avstro. Ogrsko.

Nizke cene. — Dobra postrežba Električna razsvitljava. — Dobr kuhinja. — Vino brezplačno.

Kabine III. razreda na parobrodih

KAISER FRANZ JOSEPH I.

in

MARTHA WASHINGTON.

Na ladjah se govore vsi avstrijski jeziki.

Družbini parobrodi na 2 vijaka:

KAISER FRANZ JOSEF I., MARTHA WASHINGTON, LAURA, ALICE, ARGENTINA, OCEANIA.

Novi parobrodi se grade.

Za vsa nadaljna pojasnil se obrni na glavni zastop:

PHELPS BROS. & CO., General Agents,

2 Washington St., New York,

ali na njih pooblaščene zastopnike v Zedinjenih državah in Canadi

PREMOG IN DRVA

dobite pri

NELSON & LINDGREN

Coal, Wood and Heavy Teaming

EVELETH, MINN.

Dober premog, poštena mera in vaga.

Prinas dobite tudi voznika.

John Skull

Edini slovensko-hrvatski saloon

MESSABA, -:- MINN.

PRVI SALOON OD DIPE.

Priporoča Slovencem in Hrvatom svoj dobro založeni saloon v mnogobrojen poset.

No, Nace, kje si pa bil?

I, pri Antonu Babiču.

Prav imaš; tudi jaz vedno tja zahajam, ker tam sem vedno najboljše postrežen s svežo pivo in unijskimi smodkami.

Za obilen poset se priporoča

Anton Babič

HOTEL VANDLING, PA.

Pozor rojaki!

Moderna obleka $15.00.

Ako ste prišli do tega, da ste vrgli stran dovolj krat po 10 00 za obleko, pridite k nam, da vam napravimo obleko.

Mogoče se motim, vendar zdi se mi kakor da bi imeli nekateri mladeniči slepila na očeh. Zakaj bi vi plačali $25. ali $30. za vmerjeno obleko? Kaj pa je takega na obleki, da bi morala toliko stati? V njej je štiri jarde blaga — rezanje, robljenje, šivanje? Ne, v obleki je način po katerem je izdelana. Mož, ki kupuje posamezne kose obleke, plača ravno tako visoko ceno kot krojač, ki dela na malo. Človek, ki kupi od malih krojačev, plača veliko ceno. Ti ljudje dajo dobiček tvorničarju, posredovalcu, trgovcu na debelo, in potem priračunijo še svoj dobiček, in vi plačate $25. do $30. za obleko.

To je ves načrt prijatelji. Pa poslušajte. Jaz imam podružnico Glasgow tkalnice. Tkalnica kupi cele vlake volne. Blago pride naravnost iz tkalnice in mi ga natančno pregledamo in preskusimo, in vporabimo le najboljše. Pomislite koliko se s tem prihrani. Pomislite kako malo nas stane blago za eno obleko. Potem prodamo naravnost vam. Mi se ognemo posredovalcem in trgovcu na debelo. In rezultat tega je prijatelji, da vam zamoremo napraviti najlepšo spomladno obleko samo za $15.

Vi lahko zberete blago iz najlepše spomladanske zaloge iz toliko vzorcev in barv, da jih ste prej videli. Jaz vam bom obleko vmeril, in oblečeni boste kot gospod, popolnoma po najnovejši modi, in vrhu tega boste prihranili $10.

Ne mislite, da ni mogoče kupiti vmerjene obleke za $15. Le pomislite kaj sem vam povedal. Edino novodobno trgovstvo, ki bazira na centralizaciji, omogoči to nizko ceno. Vi ste se držali starih zarjevele misli, da morate plačati za vmerjeno obleko $10. ve. Oprostite to misel! Pustite, da Vam napravim jaz obleko. Plačajte mi $25. za obleko in jaz vam bom dal $10. nazaj, ali mi pa plačajte samo $15. Poskusite, boste videli da boste zadovoljni. George H. Mills, Mgr., Glasgow Woolen Mills Store, 333 W. Superior St. Pazite! Odkar smo začeli mi tržišče pojavilo se je mnogo ponarejalcev. Bodite oprezni, idite le k Glasgow, k Geo. H. Mills.

P. S. Jaz vam ponudim izvrstno priliko glede hlač. Hlače, katere so stale $5. $6. in $7., prodajam sedaj po $2.75. Pridite in prepričajte se.

Zakaj JOSIP MANTEL prodaja HEATH & MULLIGAN barvo?

Zato, ker je najobljša, in jo dobite cenejše, kakor tudi vsako drugo stvar.

Posebno znižane cene na vrata in okna.

Josip Mantel, Ely, Minn.

NAZNANILO

vsem Slovencem po Minnesoti, da sem glavni prodajalec zemljišč, lotov, pri Steel Plant, Gary in New Duluth, ter glavni zastopnik štirih največjih **Insurance Company.** Zavarujem hiše in pohištvo za slučaj ognja. Preskrbujem prepise zemljišč, izvršujem dolžna pisma in pooblastila za Ameriko in Evropo; sploh vsa notarska opravila.

Max Volčanšek

Telephone 104

509 Grant Ave. Eveleth, Minn.

Prvi in centralni oddelek Gary-ja

sta kraj jeklarne v Minnesoti, sta edina kraja, ki se držita in ki sta ustvornice MINNESOTA STEEL KOMPANIJE, ki stane $25,000,000. V tem okraju bo in je že vstanovilo tisoče jeklarskih delavcev svojo domačijo. Izvrstne prilike za vsakovrstno trgovino.

Stanovanjske lote merijo 30 in 33x100 čevljev in stanejo od $350.00 naprej, in sicer $25.00 do $100.00 naplačnine, ostanek v mesečnih obrokih po $10.00 do $15.00. — Trgovske lote od $700.00 naprej, četrtina naplačnine, ostanek $25.00 na mesec. Cene so take, da sedaj lahko še vsak kupi.

Prebivalstvo šteje že danes 2000, konec tega leta štelo bo 7500. — Vse moderna izboljšanja, tako da lahko sami izračunite, kaj bo to pomenilo, kolikor se tiče zvišanja cene; zato kupite sedaj.

Za popolne podatke pišite ali se pa zglasite na

Gary Land Company

202 Palladio Building Duluth, Minn

610-611 Alworth Bldg.

DULUTH, MINN.

Ali ste se že poslužili prilike, katero Vam nudi LAKE VERMILLION SUMMER HOME CO. na zemljišču, znano pod imenom VERMILLION GROVE, okoli petnajst milj od mesta TOWER na jezeru VERMILLION. Ta naselbina ima veliko bodočnost. — Pišite po podrobnosti, predno se cene zvišajo. — Poslali Vam bomo popis in zemljevid te nove naselbine.

LAKE VERMILLION SUMMER HOME COMPANY

610-611 Alworth Building, -:- Duluth, Minn.

Poljedelstvo in gospodinjstvo.

ČISTENJE ZEMLJE.

(Konec.)

Velika pomoč pri čistenju gozda je tudi požiganje. V to svrho odmeri kos zemljišča, recimo akrov, in grmovje ter listje se ge pozno v poletju ko je vse o. Pri tem je paziti, da se ima nj vedno pod kontrolo, da se razširi. Prej naj se poseka ono vje, katero je toliko debelo, se lahko vporabi za stavbeni . Kar se tiče srednje debelega vja je bolje, da se ne poseka, pak se odkoplje okoli korenin, zgodnji pomladanni vetrovi in evje bodo mnogo dreves podrli izruvali, kar bo prihranilo člo- u mnogo delo. Pred požiga- m je tudi izruvati mlado drev- s pomočjo verige in konjev ka- smo že opisali. Kadar je vse to tranjeno se začne s požiga- m.

Zemlja z nekaj velikih štorov, ki se zamore vporabljati za pašnik.

Očiščena zemlja se ne sme orati prehitro in zato so za oranje tazemlje najboljši voli ali pa poni konji, ker bo našel plug kor toliko korenin, če je zemljise tako dobro ščiščeno. Hitri ji bodo vtrudili moža, ki orje, mili bod drevo, in kaj radi se obžulijo. Tudi ni takoj spoadi vpregati konj, v tako delo o ker imajo prenežno kožo, če o čez zimo delali težkega dela. je je treba prej privaditi z kim delom predno se gre orati o zemljo. Voli so za oranje nozemlje boljši kot konji. Kar se pljuga je vsak dober plug do- , če je pravilno postavljen. So tudi pljugi, ki so nalašč za tadelo pripravljeni in se imenu- "grub plough.' Če se pride kako korenino je boljše, da se seka, kakor pa, da bi se vlekel g ven. Če se korenina odseka zapreka za drugo leto odpra, če se pa izogne, ostane noza več let. Pri oranju je treba natančen, ker če se zamudi aj več časa z oranjem, se pri- ni pozneje čas pri obdelova- . Drugo leto naj se orje po čez, e ravno čez brazde prejšnjega . Če je prvo in drugo oranje ančno, bo zemlja brez korenin. ova zemlja, kjer so bili prej di trdega lesa, je jako rodona za vsako rastlino, in je najša za obdelovanje in za kmetvo sploh. Taka zemlja pridrodovitnost za več let in pri-

delki so navadno tretje, četrto in daljša leta boljši kot prvo in drugo leto, zato ker strohnijo polagoma vsi ostanki dreves. Prvo in drugo leto gredo žita bolj v slamo kot v zrnje, posebno, če je dovolj dežja; poznejša leta se pa doseže izvrsten pridelek. Priporočljivo je saditi na novo zemljo kuruzo, po kuruzi je pa zemlja navadno pripravna za vsako stvar. Nova zemlja je tudi izvrstna za deteljo in za vrtnine, nikakor pa ne za oves, ker dobi plevel preveč moči.

KURJEREJA.

(Konec.)

O zračnem prostoru v jajcu, ki se vidi, če se drži jajce proti luči se mnogo pisari po kurjerejskih knjigah in časnikih. Če je ta zračni prostor jako velik je jajce presuho, če je pa premajhen, je jajce premokro, in tako se zamore mokrota ali vlaga v jajcu regulirati. Kako ta stvar regulirati se ne da natanko opisati, pač bo pa skušnja človeka, ki ima s tem opraviti, kmalu izučila, če je jajce presuho in je treba dodjati v valilnik malo tople vode ali ne. Vendar se ni treba preveč natanko ozirati na zračni prostor, in regulira naj se le tedaj, če je zračni prostor mnogo prevelik ali mnogo premajhen. Pri drugem pregledovanju jajc, to je štirinajsti ali petnajsti dan bo zavzemal ta prostor prilično eno petino prostora v jajcu, drugi prostor pa zavzema pišče in je temen. Zračni prostor se potem polagoma povečuje do vstevši osemnajstega dne, ko se jajca nazadnje obračajo. Po osemnajstem dnevu naj se pusti vse pri miru. Vrat ni več odpirati pri valilniku in vse kar je za opraviti je, da se čisti svetilka, in da se pazi da stoji toplota na 103 stopinje Fahrenheit. Nič pa ne de če je za par ur padla na 102 stopinje, ali če se je dvignila na stopinjo 104. Tukaj povdarjamo še enkrat, da se mora pustiti jajca zadne dva dni povsem pri miru; vendar je pa treba držati svetilko v dobrem stanu in termometer naj stoji med 102 do 104 stopinje Fahrenheit. Konec enaindvajsetiga dne se odprejo vrata, rešeto na katerem so bila jajca se potegne lahko ven in lupine se odstranijo. Če se katerega piščeta še držijo lupine, naj se lah

Zemljišče, katero se lahko obdeluje med štori.

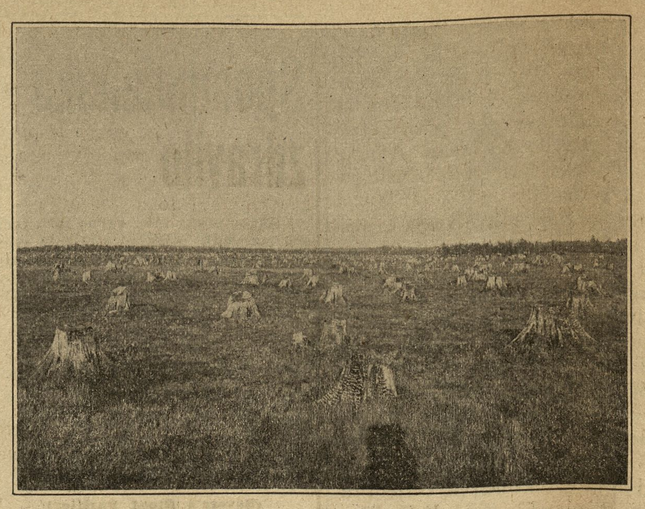

Zemljišče tako gosto posejano s štori, da bi bilo čiščenje predrago.

ko odstranijo. Potem se vrata zopet zaprejo in inkubator se pusti še kakih 6 ur, če še niso vsa jajca zvaljena.

Predno so pa piščanci zvaljeni se mora pripraviti in zagreti piščenjak (brooder, zgovori brudr), kamor se naj piščance preseli.

Potem je treba valilnik skrbno osnažiti in desinficirati predno se vporabi za drugo valjenje. Toplota v bruderju naj bo prvi dan od 92 do 98 stopinje, kar se naj ravna po vremenu.

Piščancem ni dati jesti dokler niso povsem suhi in dokler niso stari vsaj 24 ur. Njih prva hrana naj bo suhi, drobni, snažni pesek, med katerega se raztrese nekaj malega drobno sesekanih trdo kuhanih jajc. Tri ure pozneje in potem vsake tru ure se da piščancem toliko zdrobljenega žita, da ga pojedo, in da ne leži žito na tleh v vodi, kjer bi se kisalo, kar bi povzročilo drisko. Piščancem ni dajati žgancev ali kake mokre mešanice ker bi dobili od take hrane kaj radi drisko, ki se konča navadno s smrtjo in je tudi nalezljiva. Daje naj se jim žitna hrana in pesek in takoj ko se jih dene v piščenjak je držati suh in skrbno snažen. Najbolje za piščeta je proso in pa pšenični in nekaj malega turščinega zdroba. Prve dni naj se jim da tudi enkrat na dan nekaj trdo kuhanih jajc sesekljane z lupino vred. V Narodnem Vestniku bomo odgovorili drage volje vsa uprašanja glede krmljenja piščet.

S tem smo toraj podali nekaj navodil kako rabiti inkubator in piščenjak ali brudr. Nihče naj ne pričakuje, da se bo izuril samo s čitanjem v tej stroki ali v kateri drugi. Za to treba je praktične izkušnje in le isti, ki se drži temeljnih predpisov, zraven tega pa skuša sam kaj izboljšati, bo vspel v vsaki stroki in isto velja za kurjerejo. Skušnja pride od dela, in ker je to delo lahko, jako zanimivo in njega resultat koristen in dobičkonosen, priporočamo vsem našim farmerjem, farmericam njih sinovom in hčerkam, kakor tudi drugim po mestih, ki imajo svoje hiše, da se za to stvar zanimajo. Umna kurjereja je lepo in dobičkonosno delo, ki zahteva študije in skušnje. Študije in skušnje pa zahteva tudi vsako drugo delo, ki je mogoče težje in manj dobičkanosno kot umna kurjereja. Jajca in kuretina se vedno lahko prodajo in človeku, ki se posveti znanstveni kurjereji, se ni treba bati štrajkov in izprtja, zato priporočamo, da se rojaki za take stvari, za vse gospodarske stvari zanimajo.

Država mora plačati za živino

Madison, Wis., 18. aprila — Državni pravdnik Walter C. Owen je določil, da mora država plačati farmerju ono živino, katero pobije radi jetike.

Stroški gojenja krave.

Zvezna vlada je s preskušnjami dognala koliko stane v državi Wisconsin reja krave. Isto velja tudi za druge države, kjer je krma iste cene kot v Wisconsin. Stroški za rejo telice v starosti 1 leta so $-39.12, in stroški dveletne telice znašajo $61.41. Te številke so se dosegle na podlagi natančnih raćunov 117 telet od poroda dokler niso bila pridejana mlekaricam .

V Združenih državah je nad 21 miljonov krav mlekaric. Ta velikanska številka da misliti o važnosti gospodarskega uprašanja glede vzrejanja telic, ker je treba vsakih par let krave nadomeščati z naraščajem. Reja teh telic je zvezana z velikimi stroški, katere morajo vzdržavati mlekarji.

Pri reji telic stanejo največ krmila, in znašajo pri povprečni eno letni telici $24.67; delo stane $4.41 in razni stroški $6.36, skupaj toraj $35.48.

K temu se mora priračuniti vrednost telice takoj po povrženju. Povprečno tele je vredno pri povrženju $7.04, toraj bi stala eno letna telica $42.52; ker se pa ceni gnoj enoletne telice na $3., stane enoletna telica $39.52. Stroški za dveletno telico so sledeči: tele $7.04, krmila $40.83, delo $7.81. Razni stroški $13.73, skupaj 69.41. Gnoj se vračuni na $8., toraj stane dveletna telica $61.41.

Tele stane največ prve štiri tedne; ti stroški znašajo skoro enkrat toliko kot vsake poznejše tedne. To največ zaradi tega, ker živi tele prve štiri tedne največ od polnega mleka. Pod razne stroške so vračunjeni taki stroški, ki se navadno ne računijo, kot obresti na kapital invenstiran v živino in hlev, stelja, del splošnih stroškov za vzdrževanje farme, pokritje škode vsled poginskih telet in živine, itd.

Iz tega se vidi, da stane več vzrejevanje krav mlekaric kot se v splošnem misli. To nas pa uči, da naj bi farmer redil le one telice, ki so najlepše in imajo lastnosti dobrih mlekaric. Da bi pa vzrejal farmer slabe telice z namenom jih prodajati mesarju po $25. do $40., je nespametno in žepu škodljivo, izven če se ima malovredno zemljo kjer se taka živina pase. Splača se pa vzrejati telice, ki kažejo, da bodo dobre mlekarice, ker take se prodajo dandanes prav lahko po $65. in dražje, če so res lepe. Vrhu tega je pa dolžnost mlekarjev, da sami vzrejajo telice v krave mlekarice, in sicer tako, da dosežejo kolikor mogoče lepše in boljše krave. S tem imajo mnogo vredno čredo s tem imajo gnoj, in to vse pomaga k dobicku.

ŠE ENKRATEN POSKUS.

Mr. John Smego iz Jolieta, Ill., ki je dolgo časa trpel vsled želodčne neprilike, je še enkrat poskusil, kakor pravi: "Na želodcu sem bil bolan in sem sklenil, še enkrat poskusiti s Trinerjevim ameriškim zdravilnim grkne mivinom. Takoj sem se počutil bolje. John Smego 509 Fracis Str. Joliet Ill.' Vsakdo naj bi poskusil s Trinerjevim ameriškim zdravilnim grenkim vinom bržko zapazi kako nerednost v delovanju želodca ali drobja, najsi je izguba slasti, zapečenost, bljuvanje ali kolcanje. To zdravilo vam izčisti drob in ga okrepi. V lekarnah. Jos. Triner, izdelovalec, 1333-1339 S. Ashland ave. Chicago, Ill. Če imate bolno grlo, bolečine v hrbtu, ramah ali nogah, poskusite Trinerjev liniment. Zelo močan je. — Advr.

IGRANJE Z VŽIGALICAMI VZROK TREH SMRTI.

Ft. Smith, Ark., 20. aprila — Trije mali sinčki družine Harper so zgoreli, ker so se igrali z užigalicami v hlevu. Hlev je popolnoma zgorel.

Stariši, skrivajte užigalice, da ne pridejo otroci do njih.

ZAHVALIMO

se rojakom Matt Kavčič, Steve Agnich in Joe Kovach za vso prijaznost, katero ste nam skazali za časa našega bivanja na Ely.

Mike Muhvich, Jakob Banovac, Louis Rom, Matt Mavrin.

VERA CRUZ ZAVZET PO BITKI Z MEHIKANCI.

(Nadaljevanje prve strani.)

združili in bodo nastopili skupno zoper vnanjega sovražnika, Združene države.

Washington, 22. aprila — Nelson O Shanghnessy je dobil svoje poverilne listine vrnjene od Meksikanske vlade in bo zapustil republiko Meksiko.

Iz tega se sklepa, da bo Huerta napovedal Združenim državam vojsko.

KAJ JE Z VOJSKO?

Z vojsko med Združenimi državami in Meksiko je še najbrže daleč, Tudi, če bi Združene države bombardirale pristaniško mesto Tampico, še to ni vojska, kajti vojaštvo Amerike najbrže ne bo vdrlo v Meksiko za malenkostne provokacije. Viri diplomacije in strategije še niso izčrpani, in dosihmalni namen Združenih držav je le zavzeti in držati pristaniško mesto Vera Cruz, od koder vozi železnica v mesto Meksiko, kjer ima Huerta svoj prestol, in pristaniško mesto Tampico, kjer so mek sikanske oblasti aretirale več ameriških mornarjev, kar je bilo povod sedanje napetosti med tema sosednima republikama.

Meksika takorekoč nima nobene mornarice v primerju z Združenimi državami. Formalno zablokadiranje meksikanskih pristanišč pač spada v vojskina postopanja, vendar ima tako postopanje samo teoretični pomen, kot ga je imelo postopanje velevlad Evrope, ko so zablokadirale črnogorsko luko Bar.

Z zablokadiranjem pristanišč je zaprto vsako uvažanje orožja in streljiva v Meksiko od morske strani. Huerta je odvisen od inozemstva za orožje in streljivo, in z zablokadiranjem pristanišč mu mora morilnega orodja prej ko slej zmanjkati, izven, če bi se vtihotapljalo na južni meji skozi centralnoameriške republike. Severna meja Meksike je odprta, a ta je v rokah ustašev, ki imajo pravico in priliko uvaževati orožje in streljivo iz Združenih držav. Hubertu je toraj zaprt vir do orožja, medtem ko je ustašem odprt; Villa je Huerta-ja vselej pošteno nabil; in vse ti manevri bodo Huerta-ja prisilili, da bo odstopil od predsedništva, kar bi bil prvi korak k miru v Meksiki, kjer vlada revolucija že kakih pol duceta let.

Združene države najbrže ne bodo napovedale Meksiki prave vojne, niti ne bodo skušale vdreti v notrino Meksike dokler Meksika ne vdre v Združene države, kar je skoraj nemogoče.

JAPONSKA NAZNANI NEUTRALNOST.

Tokio, 22. aprila — Japonski uradniki so se izrazili, da bo japonska vlada povsem neutralna v sedanji krizi med Meksiko in Združenimi državami.

Japonska bojna ladja Idzumo je v luki Guaymas in je namenjena v obrambo japonskih podanikov.

Veliki Slovensko-Angleški Tolmač, obsega slov. - angl. slovnico, razgovore pisma in navodilo kako postati državljan poleg največjega slov.-angl. in angl. slov slovarja. Knjiga je nujno potrebna vsim onim, ki se res želijo naučiti angleščine. Cena v platnu trdo vezana (430 strani) je $2. ter se dobi pri **V. J. Kubelka, 538 W. 145. St. New York, N. Y.**

Pišite po cenik knjig.

Probate Court Notices.

Order Limiting time to File Claims and for Hearing Thereon.

State of Minnesota, County of St. Louis, ss.

IN PROBATE COURT.

IN THE MATTER of the Estate of Frane Cacije, Decedent.

Letters of administration having been granted to Anna Marendich.

IT IS ORDERED, That the time within which all creditors of the above named decedent may present claims against his estate in this court, be, and the same hereby is, limited to three months from and after the date hereof; and that the 30th day of une, 1914, at ten o'clock A. M., in the Probate Court Rooms at the Court House at Duluth in said County, be, and the same hereby is, fixed and appointed as the time and place for hearing upon the examination, adjustment and allowance of such claims as shall be presented within the time aforesaid.

Let notice hereof be given by the publication of this order in the Narodni Vestnik, as provided by law.

Dated, Duluth, Minn., March 23rd 1914

S. W. GILPIN,
Judge of Probate.

Seal, Probate Court, St. Louis County.

Sedaj je pravi čas.

Spomlad je tu — čas, ko se prebuja vsa narava v novo življenje. Tudi človek, del narave, se skuša otresti nenaravnih verig, ki ga priklepajo na zaduhlo, nezdravo mestno tovarno, ter beži ven na prosto, na kmete, v zdrav, sveži zrak.

Naši rojaki so se v zadnjem času začeli precej zanimati za farme. Kdor le more, otrese se spon industrijskega sužnja, kupi si farmo ter postane sam svoj gospodar, kateremu nima nikdo ukazovati, ki ne pozna ne kriz in ne napornega dela v slabem, nezdravem zraku. Res je sicer, da mora tudi kmetovalec, vsaj v začetku, trdo delati; toda on se trudi **za sebe,** za svojo lepšo bodočnost, — dočim mora industrijski delavec vse svoje življenje garati le za nenasitnega kapitalista.

Važno za vsakega, ki si hoče kupiti farmo, je to, da si svet prej ogleda, predno kupi, ker se mu drugače lahko pripeti, da kupi mačko v žaklju! Naj bi se torej vsakdo na lastne oči prej prepričal, kakšna je zemlja, kakšna je okolica, in kakšni so tudi drugi pogoji za uspešno kmetovanje.

Mi prodajamo zemljo v enem najrodovitnejših krajev države Wisconsin, in sicer pod pogoji, kakoršnih Vam ne more ponuditi nobeden drugi prodajalec zemljišč. Dva rojaka iz države Pennsylvania, ki sta si v zadnjem času naš svet ogledala ter tudi kupila, sta polna hvale o dobroti zemlje, krasni okolici in drugih prednostih, ki se nudijo kupcu našega zemljišča.

Pišite nam še danes za natančen opis zemlje, ki jo prodajamo, in mi Vam istega pošljemo z obratno pošto brezplačno.

Rojaki, vabimo Vas, da si ogledate naš svet, predno kje kupite, in mi smo prepričani, da boste kupili od nas! — Kupcem povrnemo celo vožnjo.

Sedaj je pravi čas, da si svet ogledate.

SLOVENSKA NASELBINSKA DRUŽBA
198 First Ave., Milwaukee, Wis.

SPOMINJAJTE SE OB VSAKI PRILIKI ZAVETIŠČA V AMERIKI.

POLITIČEN OGLAS.

Priobčen po Mr. Salomon Sax, kandidat za legislaturo za 61. okraj.
Plačano $12.00.

Salomon Sax
kandidat za legislaturo za 61. okraj

ki obsega okolice Eveleth, Virginia, Gilbert, Biwabik, Aurora, Tower in Ely. Jaz živim na Range že 22 let in so mi razmere poznane. Vi poznate mene in jaz Vas in Vaše potrebščine. Nikdar se nisem strašil nastopiti javno za pravico in se tudi v bodoče ne bom. Posebno se bom zavzel za razvoj železnega okrožja, za napravo cest, za boljše delavske postave in za osebno svobodo. Priporočam se vam volilci, da oddaste svoj glas dne 11. junija pri primarnih volitvah za

Salomon Sax
kandidat za legislaturo za 61. okraj.

POZOR MLADENIČI!

Zaradi premočnega glasu prodam prave kranjske harmonike. Harmonike imajo tri vrste, lepo izdelane, iz orehovega lesa, 16 col visoke, 8 široke ter jih imam šele pet mesecev. Harmonike so jako lahke za igrati, imajo lep glas in močne base. Cena $50.00. Kdor si želi kupiti harmonike, pošljem mu lahko tudi sliko od njih. — **Math. Gašperič, Box 1121, Soudan, Minn.** (1xt-30-6)

Ljudje, ki poznajo dobri tobak, kadijo Havana cigare.

Poskusite cigaro
S. N. P. J.
ki je najboljša cigara na Range.
Varos in Iby so tudi dobre cire. Vse te izdeluje

LOUIS TILLMAN
Aurora, Minn.

POGLEJ! POGLEJ! POGLEJ!

Cenjenim rojakom Slovenecem in Hrvatom naznanjam, da imam v zalogi veliko kalifornijskega vina. Staro belo po 75c črno 70c, novo belo po 65c črno 60c galon s posodo in vožnino (freight) vred po Rangu. Manj kot 28 galonov se ne more naročiti.

Se toplo priporočam za obila naročila

Anton Fox, bx 887
Virginia, Minn.

ZNAK DOBRE OBLEKE
Columbia Clothing Co
DVE VELIKI TRGOVINI
DULUTH SUPERIOR
Cena za vse enaka. — Obleka za možke in fante; najboljše blago po primernih in poštenih cenah.

ČE SI ŽALOSTEN ALI OTOŽEN
poseti naš
Ely Opera House
kjer bodeš videl krasne, najnovejše premikajoče slike, obsegajoče črtice iz celega sveta. Slike so jako poučljive in tudi zabavne. — Menjavamo jih vsak dan. — Za obilen poset se priporoča
VODSTVO.

POZOR, ROJAKI!

Dobil sem iz Washingtona za svoja zdravila serialno številko, da so zdravila prava in koristna.

Po dolgem čakanju se mi je posrečilo iznajti pravo Alpen tinkturo in Pomado proti izpadanju las, kakoršne še dosedaj ni bilo na svetu, od katere moškim in ženskam gosti in dolgi lasje resnično popolno zrastejo, ne bodo več izpadali in ne osiveli. — Ravno tako zrastejo moškim v štih tednih krasni brki popolnoma. Revmatizem v rokah in nogah ter križicah v 8. dneh popolnoma ozdravim; kurja očesa, bradavice, potne noge in ozebline se popolnoma odstranijo. Da je to resnica, jamčim s $500. Pišite po cenik, katerega pošljem zastonj. — **JAKOB WAHCIC, 1092 E. 64th St., Cleveland, Ohio.**

American Exchange Bank
VIRGINIA — MINN.
Najbolj pripravna banka za Slovence in Hrvate v mestu.
Pošiljamo denar na vse strani sveta in prodajamo vožne liste.
3% obresti od vlog.

Dopisi.

Chisholm, Minn.

Uredništvu N. V. — Ako pogledamo nekoliko nazaj v zgodovino in primerjamo prejšnje dogodke v zgodovini z današnjimi, prejšnje življenje z življenjem sedaj, je vsekakor prav lahko in hitro priti do prepričanja, da se moramo mi pravtako boriti za življenjske potrebščine, kakor so se morali naši predniki v starih časih. Seveda, v naši sedanji, takozvani moderni dobi, smo primorani se boriti na drug način. Kajti vsepovsod so se pojavile razmere, proti katerim je treba boja, in proti katerim se mora boriti le ljudstvo, ki je pripravljeno za tak boj in se zaveda svojih pravic.

Že v prejšnjih časih je odločevala večja moč — bodisi v duševnem ali fizičnem oziru. In Kdor si pridobi moč, oziroma nadvlado je zasužnjil druge ter jih v vsakem oziru skušal spraviti pod se. Pohlep po večji moči posameznikov in zasužnjenju slabotnejših je povzročil krvave boje, duševno zrelejši so pa s pomočjo vere itd. skrbeli za to, da so ostali slabotnejši v nevednosti in temi, da so ostali njim in drugim ponižni hlapci. Ljudstvo je trpelo pod tem, a tolaženi so bili z upanjem na boljšo bodočnost in rešitev vsega trpljenja — po smrti.

Slovensko delavstvo ima v današnjih časih težko stališče. Imamo v naši sredi ljudi, ki se čutijo velikane v vseh ozirih, a jim ni za drugo, kakor za vsegamogočni $. Naši "velikani" žive na stroške trpečega delavstva, in ravno zato vsaj na videz kažejo, da so za delavca z dušo in telesom, do zadnje kaplje krvi. Vzemimo za vzgled nekaj slovenskih listov v Ameriki, npr. Glas Naroda in Amerikanskega Slovenca, ki se ustijo na vse pretege da jim ni mar za drugo, kakor za korist slovenskega delavca v Ameriki. Kdor ima pa le količkaj možgan v glavi, ve prav dobro, da izvira vse to hlinjeno prijateljstvo edino le iz ljubezni do ljubljenega $. To je pokazal Glas Naroda posebno očito povodom zaključka zadnje konvencije S. N. P. J. l. 1912, ko se je navalil na to organizacijo in jo skušal ugonobiti. Seveda se je Glas Naroda temeljito opekel. Zavedno slovensko delavstvo je znalo obračuniti z njim. Zagotovljen sem, da ostane to v našem spominu, in zapomniti si moramo G. N., gonje vsi zavedni delavci.

Dokazano je, da se je poslužil G. N. vseh moči, da je začel streljati iz svojih največjih topov, da bi razbil S. N. P. J., ali vsaj nanapravil razdor v njej, češ, da so pravila socialistična in da pod takimi ni obstanka. Ali leto pozneje smo imeli konvencijo J. S. K. J. na kateri so bili sprejeti predlogi, kot pri S. N. P. J., nekateri še celo strožji. In lastnik G. N. se ni imel nič pritoževati, pač pa se je celo postavil na stran organiziranega delavstva (vsaj na videzno radi $,) ter navduševal za unije da se prepreči skebati pri njegovem listu kot glasilu!

Vsi izgovori niso mogli preprečiti zahtev zavednega delavstva, in končno se je moral podati tudi G. N., ko je uvidel, da mu sledi prepad. Da je društvo sv. Barbare takoj upoštevalo sklep konvencije ter odvzelo G. N. glasilo, ker se slednji ni držal sklepa konvencije, je le pozdravljati, ter je v veliko čast društvenih odbornikov. Živeli! In to je povzročilo novo razburjenje pri G. N. Vsled tega se tudi tako zaganja v Narodni Vestnik, četudi se N. V. malo prime in odleti vsaka bomba z močnejšo silo nazaj na newyorškega "papa."

Slučajno sem naletel v G. N. na nek dopis Janeza Vesela, ki se pritožuje in toži, da Narodni Vestnik ni sposoben za glasilo velike organizacije. Ako človek takega sodnika ne bi poznal od lasa do nohta, bi se še spuščal v kak razgovor. Ampak taki sodniki niso merodajni, in jih tudi nikdo ne pripozna. Dokler črtijo Narodni Vestnik taki ljudje, je znamenje, da je na pravi podlagi. Le tako naprej.

Anton Mahne.

Greaney, Minn.

Tukajšnji farmerski klub je oživel z naravo. Pri mesečni seji meseca marca se je sklepalo o živinorejstvu, in sicer smo sklenili da bi dobili boljšega plemenskega junca, kar se je tudi zgodilo. (Rojaki farmerji, tu ste napravili prvi korak k takozvanemu znanstvenemu napredku, katerega nekateri mračnjaki pobijajo. Častitamo vam, da ste se toliko zjedinili, in upamo, da boste prišli z združenim delovanjem do izvrstne vrste živine, katera vam bo vir lepih dohodkov. Delujte v vseh ozirih združeno in složno in dosegli boste blagostanje in srečno, veselo življenje na farmah. Poročajte kakošne pasme je, "Guernsey" bil bi za vas najboljši, kje ste ga kupili, koliko je star, če je čistokrven ali "grade", in koliko ste dali zanj. Uredništvo.) Kupili smo ga od nekega farmerskega kluba in v oskrbo ga je vzel rojak Ignac Flak za dobo tri leta, potem bo junc njegova last, v teku teh treh let ima pa vsak sedanji član kluba brezplačno oplemenje svojih krav, in v teku treh let bo s pomočjo tega junca, vsak tukajšnji farmer svojo čredo toliko zboljšal, da bode imel skoro čistokrvnega junca za svoje krave in tudi za prodaj. Tako nam je pomagalo združenje, tako smo si pomagali v klubu in si bomo pomagali tudi v bodoče, ker smo se prepričali, da je mogoče s sodelovanjem doseči stvari, katerih ni moč doseči posamezno. Meseca aprila smo sklenili, da bi skupno vstanovili zadružni mlin. O tem se bo sklepalo pri prihodnji seji, dne 3. maja. To je jako važna zadeva za ves naš okraj, zatoraj naj bi se vdeleževdeležili seje vsi člani, in pripeljite seboj tudi sosede in družine. Mlin bo na razpolago le članom, zato naj se vsi tukajšni farmerji, Slovenci in drugi za to koristno stvar zanimajo, naj se malo zbudijo, da bomo povzdignili našo okolico, kar bo nam vsem v korist.

Pozdrav vsem slovenskim farmerjem po Ameriki, posebno onim naše naselbine.

John Stopnik.

Chicago, Ill.

Naši voditelji se pač držijo gesla. "Namen posvečuje sredstva. Večina njih so pravi diktatorji, podobni Mc Naughton-u na Calumet ali pa Huertaju v Meksiki. Vdarijo ob tla z nogo in zgoditi se mora po njih volji. To se sicer obrača na bolje in moči imajo vsaki dan manj; vendar držijo še vedno slovenski narodič v krempljih, češ, če ni vse tako kakor jaz hočem bom pa vse razkopal. Tu se toraj zrcali ves egoizem, vsa sebičnost slovenskih generalov v Ameriki, katerim je slovenski delavec le molzna krava. Malo, presneto malo je med našim narodičem mož, ki bi podučevali ljudstvo kako priti do boljšega kruha, kako postati neodvisen gospodar, malo jih je, ki bi navduševali naše ljudstvo, da naj štedi, ker le na podlagi štedenja in izobrazbe je mogoče doseči večjo svobodo. Nek kričeči veljak pri neki strogo rimski jednoti je nekoč kričal, da bo vse razkopal, če se ne bo zgodilo vse po njegovi volji. Dotičnik se je izrazil ob sklepu konvencije leta 1912, da če bo še enkrat izvoljen bo vse farje iz jednote spravil. Jaz nisem nikak bogomolec in sem zoper tiste tiranske in diktatorske ukaze v pravilih, vendar moje mnenje, je, da en far ne more nič storiti proti tolikim delegatom pri konvencijah. Far je tudi rojak in kot tak opravičen biti član vsake jednote; glavno je, da se izbacne fanatike, katerih je menda več med slovensko duhovščino kakor med katerokoli drugo. Tisti petelini, ki so precej blatni, so se začeli zopet nekaj repenčiti v Joliet; vidi se, da napeljujejo vodo na svoj mlin, da bi postali kaki prezidenti in kasirji, ter ga ložje pili za delavske žulje. Rimske organizacije ni treba, in če jo hočete imeti in kontrolirati vzemite same Rimce v njo. Nam je treba vse druge organizacije, katero bi morali duhovni okoli A. S. vstanoviti že pred najmanj dvajset leti, in to je gospodarska izobrazba, na podlagi katere bi zasedlo mnogo Slovencev takratne vladne homstete, ki so danes vredni po več tisoč dolarjev, in so v rokah drugih narodov, kojih duhovni skrbijo tudi za časni blagor svojih ovčic. Ali ni tako vi starejši duhovni? Na iste mlade neizkušene peteline se pa itak ne ozira noben samostojno misleči možak. Le malo pomirite se mladeniči in spišite včasih kaj za probujo naroda, pa boste mnogo bolj priljubljeni in rešpektirani kakor, žalibog ste. V Ameriki je kakih sto slovenskih duhovnov, pa iz njih peres pride tako malo podučnega čtiva, da bi človek moral sklepati, da ne znajo vsi skup nič. Če se kaj sliši o njih so psovke, to je vse, in to je slabi dokaz njih olike. Rimske organizacijt toraj ni treba za Slovence, če se kaj vstanovi, naj se vstanovi kaj narodnega, še boljše pa, kaj gospodarskega.

Dalje, ako se le malo zamislimo v neke farne prepire v največji naselbini Slovencev v Ameriki, pridemo na moža, ki je cerkvena vrata zabijal in se togotil in pisaril čez onočasnega župnika. Istočasno je vodil tudi procesije in kot ugleden in premožen trgovec ponujal je tudi avtomobile in koči je, da so ljudje, stari in mladi, hodili v procesiji do škofo fajmoštra tožiti. Isti hinavci danes po farizejsko kriče "poglejte nas, mi smo praktični katoličani, vi ste pa zgubljeni odpadniki in neverci." Ližejo se okoli duhovnov in so kot tiste stare ženice, katerim je najljubše prenašati "kvante".

Ravno tako kot med posvetnimi hinavci imamo pa tudi odstotno jako veliko pokvarjenih duhovnov, kateri so najhujše zlo za slovensko ljudstvo. Njih misli so slabejše kot vsakega priprostega delavca, zato ker njih um ni nikdar povsem trezen, ampak je prepojen z alkoholizmom, kateri človeka poživini, podivja. Da je to resnica smo imeli že večkrat priliko opazovati. Pijani duhovni klatijo včasih take, da se ljudem lasje ježijo, o prešeštvu smo čuli že mnogo, tudi ž o mutastem grehu, in ne dolgo tega je jolietski alkoholist najel za pijačo nevedne kreature, katere je nahujskal k poboju. Če človek vse to premišlju je priti mora do zaključka, da je med slovenskim duhovništvom percentualno več smeti in kuge kot med priprostimi delavci. Potem pa upijejo pristni katoliški časopisi, da je vera v nevarnosti. V resnici pa ni druzega, kot boje se, da bi se ljudstvo izobrazilo, in časniki, ki so pod komando ter v rokah takih korifej kot so jolietski Johnny, newyorški Mirko in calumetski Lukec so glavna zapreka, da ne stoji danes Slovenstvo na isti kulturni, politični in gospodarski stopinji kot stojijo naprednejši **narodi. Ti** časniki delujejo vedno na to, da bi ostalo ljudstvo v temi, ker neizobraženega človeka je lahko strašiti s peklom in tolažiti z nebesi, in na račun nevedne mase živijo ti delaniči bolje kot mali bog na Francoskem. Ti časniki so gadi na prsih Slovenstva in blatijo vse navprek z najgršimi izrazi, kar ne trobi v njih gnjili rog. Ljudem okoli teh časnikov ni sveta nobena stvar in poslužujejo se vsakega sredstva, samo da dosežejo puhlo slavo in da se jim polni malha. Koliko verujejo v plačilo in v kazen na onem svetu se zamore sklepati iz njih pogovorov. Tako se je izrazil eden teh razupitih duhovskih fantalinov, da mašuje samo z namenom, da denar dobi. Ravno isti je govoril nekoč tako čudno glede prisege v sodniji in odveze v spovednici, da bi moral v luk, njo, če bi ga kedo naznanil. Take govorice okužujejo ljudstvo in spravljajo ga v nesrečo, in čim manj ima človek opraviti s temi farizeji in lahkoživci tem boljše zanj.

Opazovalec.

Eveleth, Minn.

Upam, da ne bo v vašem košu prostora za ta moj dopis in prosim, da ga uvrstite v cenjeni list Narodni Vestnik.

Nerad imam opraviti z gonjo in posebno se ne prepiram rad z urednikom tega ali onega lista, ker me pa gospod Frank Schweiger, urednik skebskega Glasnika, nekako postrani zbada, sem primoran, da se oglasim in povem, da ste skušali zahrbtno in indirekt no napasti John Agnich-a. Zakaj ne poveste zakaj se pravzaprav gre, ker edino to bi bilo dostojno.

Vi ste pisali, da so se delegati S. H. Z., meni prodali za tritanje. Splošno je znano, da je v Ameriki tritanje v navadi, in kedor je že bil pri kaki konvenciji ve, da se navadno trita, če pridejo društve ni bratje skup. Ravno isto se je godilo pri konvenciji S. H. Z. na Ely, Minn., in če sem jaz več tital kot kedo drugi ne vem in ni nikomur nič mari. Trital sem za denar katerega sem pošteno zaslužil, in sicer ne tako izdajalskim potom kot ga je služil judežki Glasnik.

Kar se tiče volitve kraja za prihodno konvencijo, sem imel jaz, kot delegat iste pravice kot katerikoli drugi delegat. Eveleth je največja slovenska naselbina v Minnesoti, povsem pravilno je toraj, da sem deloval na to, da se vrši konvencija na Eveleth, kjer je 5000 Slovencev, kakor na Virginia, kjer jih je le 50. Mi vedno povdarjamo svoji k svojim", zakaj bi to geslo toraj ne veljalo tudi za konvencijo S. H. Z. Če bi se šlo med Chisholm-om in Evelethom bilo bi mi vsejedno, ker ste ti dve slovenski naselbini številno skoro enako močni, in bi bili Slovenci in Hrvati sprejeti v obeh naselbinah z enako rojaško priznanostjo, kar se pa ne more reči o Virginiji.

Kar se tiče glasila S. H. Z., prašam vas gospod Schweiger, če je imel zastopnik Glasnika več pravice predložiti trgovsko oferto kot zastopnik Narodnega Vestnika ali kateregakoli drugega lista? Kar se tiče cene je bil predlog obeh listov enak, in ker napredni delegati niso hoteli naprej podpirati lista, ki je deloval na vse kriplje, da bi delavstvo ostalo zasužnjeno, izvoljen je bil za glasilo Narodni Vestnik. Povem tu javno vsem istim, ki so glasovali za Glasnik, da niso samostojno misleči možje, ampak metle. Hrvatska Sloboda je bila ves čas na strani unije. Kako bi toraj šlo to skup, da bi bila en unijonaški in en skebski list glasilo ene in iste organizacije. Tu se je pokazalo kako znajo nekateri delegati misliti in kako vedo kaj je to logika. Vi mi predbacivate brez vsake vednosti in le iz zlobnosti, da sem dobil za agitacijo od mesta Eveleth $100. in od Narodnega Vestnika $100. Kadar boste vi to dokazali, dobiste od mene $200. Toraj le potrudite se, tukaj je nekaj dolarjev lahko napraviti — dokaz resnice, pa bo denar. Vi se pač motite rojak Schweiger, če mislite, da se prodam jaz za "štamperl" šnopsa kot se vi, ki pustite Glasnik na cedilu in greste za šnopsom kot koza za soljo, se daleč motite.

Nadalje ste vi gospod Schweiger pisali od gnoja, da je imel glavni tajnik dosti kidati za menoj kot prvem tajniku. Resnica je, da je bil prvi glavni tajnik S. H. Zveze J. D. Puhek, ne pa jaz, kakor vi pišete. Ste imeli menda v možganih preveč rakije, kaj ne. Povejte vi, če sem porabil za moje potrebe le en cent denarja S. H. Z., kateri je bil kot tajniku zaupan. Brat Plautz, katerega imam še vedno za moža, naj pove kako je bilo s stvarjo. On je bil predsednik in mu je zadeva najbolj znana. Kolikor govorite vi Schweiger o kidanju gnoja, vam hočem samo poklicati v spomin čas, ko sva bila skup na stanovanju. Saj se menda spominjate, da so imele vaše hlače takrat, in najbrže še danes, večkrat "surprise party".

Kar se tiče "Schmierbucha" pri znam, da nisem bil nikdar izučen knjigovodja. Svetujem pa vam, Mr. Schweiger, da se spomnite na vašo "Šmirknjigo v Ribnici, katera je bila vzrok, da ste tudi vi šteli "tajse" iz Ribnice v Ljubljano, kar predbacivate nekemu drugemu rojaku, da jih je štel iz Elyja v Tower, Minn.

Vi, gospod Schweiger se tudi hudo zanimate za novega glavnega tajnika S. H. Zveze. Meni je uganjka zakaj se vi mučite s to stvarjo. Vi niste član nobenega društva S. H. Zveze; zakaj si toraj belite vašo debelo glavo? Novoizvoljeni tajnik gotovo ne bo hodil vas za svete prosjačiti; za to je bil zvoljen glavni odbor, ki je po mojem mnenju povsem na mestu. Kar se pa nadzorstva tiče, naj vas nikar glava ne boli, ker to je delo nadzornega odseka. Vi in vaš skebski list ste krivi, da je bilo toliko stavkolomstva med Slovenci, in da je vsled tega stavka toliko časa trajala. Če bi vaš list zagovarjal delavske pravice, bi dobilo delavstvo vse zahteve in na bakrenem okrožju bi vladali prijateljstvo, mir in blagostanje.

Pozdrav vsem zavednim Slovencem in Hrvatom, Vaš

John Agnich.

Spomladansko zdravilo

Kakor vsaka hiša, ravno tako tudi kri potrebuje popolno izčiščenje vsako pomlad. Pozimsko bivanje v zaduhlih prostorih naravno napolni kri z nečistostmi, katere se morajo odpraviti, kakor nečistosti iz hiše.

Severov Kričistilec

(Severa's Blood Purifier)

je pravi čistilec za vašo kri. Poskusite ga in opazili bodete njegove hitre in uspešne učinke. Cena $1.00.

Kožni opahki

(Severa's Medical Skin Soap)

po navadi sledijo zanemarjenju ali slabemu čiščnju kože. Da jo dobro očistite in vzdržujete znojnice odprte, rabite vsaki dan

Severovo Zdravilno milo

Primrno je za otroke, kakor tudi za odrasle. Za moške kakor za ženske. Cena 25 centov.

SEVEROVO TAB-LAX

(Sladkorno odvajalo.)

kakor tudi za odrasle.
Za otroke
Cena 10 in 25 centov.

Naprodaj so v vseh lekarnah. Zavrnite nadomestitve. Zahtevajte le pristna Severova zdravila.

W. F. SEVERA CO.
CEDAR RAPIDS, IOWA

M. J. MURPHY, predsednik. GEO. L. BROZICH, blagajnik.

THE
FIRST STATE BANK
OF ELY

PRVA DRŽAVNA BANKA, ELY, MINN.

se vljudno priporoča za vse bančne posle, kakor tudi pošiljanje denarja na vse strani sveta ter čekovni promet. Hranilne vloge obrestuje po

3% od sto

od dneva vloge.

Naša banka je prva državna banka v mestu in je pod strogim državnim nadzorstvom; poleg tega imamo zvezo z občeznano Union Investment Co. iz Minneapolisa, Minn., pri kateri so interesirani glavni bankirji iz Chicage in New Yorka, zatorej so Vaše vloge pri nas

absolutno varne.

DENAR V STARO DOMOVINO pošiljamo vsak dan in naše cene so vedno nizke. Zastopamo tudi najboljše zavarovalne družbe proti ognju, istotako izvršujemo vsa **notarska dela.**

Pridite k nam zamenjati Vaše čeke ob plačilnih dnevih. — Z nami posluje pretežna večina domačih trgovcev, kateri so tudi delničarji.

KOVALL & SON, ELY, MINN.

GROCERIJSKA IN MANUFAKTURNA TRGOVINA

Tem potom naznanjamo cenj. občinstvu, da imamo v zalogi dosti novih oblek za dečke; dalje vsakovrstnih trpežnih obuval in lepega blaga za ženske obleke. Cenj. odjemalcem se vljudno priporočamo za obilen poset pri nakupovanju.

V POSLOPJU SARTORI BROS. ELY, MINN.

NEW DULUTH

JEKLARSKO MESTO MINNESOTE

je prostor, kjer bo v poldrugem letu naseljenih na tisoče delavcev. To je prilika za investirati denar.. Dolina okoli jeklarne, ki bo stala

$30,000,000.00

in okoli cementne tvornice, ki bo stala

$2,000,000.00

se bo napolnila z raznimi drugimi tvornicami, s podjetji, trgovinami in domovi. — Danes je NEW DULUTH še vas, čez dve ali tri leta bo mesto. Zemljišča se dražijo rapidno. — Poslužite se te redke prilike, in bodite deležni velikega dobička. — Rojaki, investirajte denar blizu rastočih industrijskih mest, dokler so cene nizke in odplačila lahka. — Jeklarna bo v tiru leta 1915. Požurite se, pišite po podrobnosti, pridite in oglejte si vso okolico in priznali boste, da ima NEW DULUTH najboljšo bodočnost. Cena lot je danes še od $375.00 naprej, na lahka mesečna odplačila, in se bo zvišala početkom drugega meseca.

NEW DULUTH REALTY CO.

5 SO. 5th AVENUE WEST DULUTH, MINNESOTA.

Podružnica: 313 Commonwealth Ave., (nasproti gasilnice), New Duluth, Minn.

Zavarovalnina.

Vsak pameten človek skuša potom zavarovalnine obvarovati svojo družino pred nepričakovano potrebo v slučaju nagle in rane smrtne nesreče. Seveda njegova dolžnost je, da podaljša svoje zivljenje in da si ohrani zdravje. To on lahko stori s tem, da vzdržuje prebavni sistem v vedno dobrem činujočem redu. Ko hitro opazi

SLAB TEK
KOLCANJE
TEŽKOČO V ŽELODCU
UMAZAN JEZIK
ZAPRTJE
BOLEČINE V ČREVIH
BOLEČINE V KRIŽU
ZAPEKE
NAGLO SLABOST

naj takoj rabi

TRINERJEVO

ameriško zdravilno grenko vino.

Ta zeliščna priprava mu bo dala hitro in popolno odpomoč, ker ista izčisti popolnoma alimentarni kanal ne da bi povzročila kake neljube posledice in odstranila iz telesa vso neprebavljeno hrano.

Ista bo tudi ozdravila bolne kraje v črevih in jih ojačila tako da bodo zopet ti organi delovali brez vsake postranke pomoči. Ista bo odstanila nagib za zaprtje in odstranila vse posledice.

Rabite to izvrstno zdravilo ko hitro opazite katerikoli gori omenjeni simptom in s tem se bodete obvarovali pred mnogimi boleznimi. Dalo vam bo.

Naravni apetit
Telesno moč
Čilost duha

Dalo vam bo tudi novo ljubezen do življenja, zdravo polt, stalno zdravje, kjerkoli mogoče.

V LEKARNAH. NE SPREJMITE PONAREDKOV

JOS. TRINER

IZDELUJOČI LEKARNAR.

1333-1339 So. Ashland Avenue, Chicago, Ills.

ZA SVOBODO IN LJUBEZEN

ROMAN Z BALKANA.
Spisal Marko Stojan.

(Dalje.)

Bodi si kakorkoli; ko je bilo sedanjemu poročniku Wheelerju najst in meni trinajst let, sva se zmenila nekoč v šali, da bova, ko asteva, mož in žena ... Otroška obljuba! Pozabila sva jo kmalu — da oba... toda po smrti svojega strica sem se spomnila večkrat tovariša svojih ranih let, in če bi se bila takrat srečala — kdo ve, ara bi bila danes srečen par... zakaj res je vendarle, da je on edini bi se mu lahko zaupala z mirnim srcem. Ravno takrat pa sem pri- v tisto dunajsko grofovsko hišo; grof M***, soprog moje mate- ke prijateljice, je zelo povprečen človek — umevno je torej, da avlja veleugledno mesto v avstrijski diplomacii. In kaj vse pride um avstrijskemu diplomatu — to, draga moja, bi se slišalo kakor vljica, ako bi vam hotela razlagati.

Ah, ti diplomati! V Avstriji je polno slovanskih narodov — tri tine Avstrije so slovanske — oni pa, ki vodijo državo, hočejo te ogromne miljone čilih in nadarjenih narodov žrtvovati Nemcem, o — vsaj po mojem opazovanju — najslabši in najnezmožnejši od v monarhiji. Nemcem daje Avstrija vse, za Slovane pa ne pozna vice; in to mora po mnenju avstrijskih politikov ostati tako, ker ako že dolgo časa in bi bilo prenerodno zanje, sleči železno srajco ade. Naravno je, da izkušajo ti krivičniki tudi zadržati razvoj odnih slovanskih narodov — da ne bi njihovi zatirani sužnji vi- da tudi Slovan lahko živi po človeško. Naravnost neverjeten h imajo ti ljudje pred tem, da bi se okrepila Srbija; zato iščejo jenim hrbtom postajanke v Albaniji — zato si izkušajo pridobiti v med divjimi Arnavti.... Vzdržujejo jim vse polno šol, za katere a ni nikoli denarja; zalagajo jih s puškami, z zlatom — z vsem, r si poželi skipetarsko srce. Tudi jemljo na Dunaj mlade Arnavte h šolajo — samo da bi navezali mase to divje pleme, ki mu je vse ta briga, kar ne diši po ropu in moritvi. Oni dunajski grof je po svoji politični ulogi mnogo stikov s temi poluzvermi in z imi agenti, ki si jih izbira dunajska diplomacija izmed Arnavtov h in jih potem pošilja v domovino, da bi delali v njeno korist. dilo se je celo tu in tam, da je pokazal katerega izmed njih v svo- si; in tako me je seznanil slučaj z mladim Iso Kemalom, ki je diral pravo'' v cesarskem mestu ob sinji Donavi. Zdaj moram pri- niti, da se teh Arnavtov študije sicer ne primejo, da pa jih odli- večasih nenavadna, divja moška lepota. Isa Kemal je lep človek... oram reči še danes, ko ga preklinjam; toda v njegovem lepem u prebiva ostudna, mrzka duša....''

Lady Helena se je prekinila; grudi so se ji dvigale v razburjenosti orčena strast se je zaiskrila v njenih krasnih očeh.

Čez par minut je nadaljevala:

''Kako se je zgodila? Sama ne vem.... Spomlad je bila....srce repenelo.... Isa Kemal je prišel, videl in zmagal. Kadar človek i, je slep; njegova samoprevara ovenča ljubljeno bitje z vsemi nami; tudi če je v resnici še tako malopridno. Ljubezen hodi naj- osteje pred spoznanjem; oči se odpro prepozno.... Ah, to so bili nki v skritih kotičkih dunajskih parkov.... bilo je jecljanje sti.... bila je vsa njegova ogromna, lopovska laž, ki jo je vrgel e kakor pogubno mrežo, ko je spoznal, da sem njegova brez vora in brez odpora, ker ga ljubim.... Pripovedoval mi je o divji lepoti svoje domovine, o junaškem življenju tam doli, o tem, kako da so ti ljudje plemeniti v svojem bistvu — in moja ljubezen mu je verjela vse! Življenje v visoki družbi mi je bilo že od početka prehinavsko in premalo odkritosrčno; bogata sem — ali je čudež, če sem si mislila: Osrečim ga — njega in njegove; zadovoljim se s skromno vlogo žene arnavtskega veljaka v srepi kuli, ki bo štrlela uporno tam kje nad pečinami in prepadi.... Saj veste, kako bujno je ljubeče srce v svojih sanjarijah! — Šla sva z Dunaja; izginila sem brez sledu — skoraj ne da bi bila napisala slovo svojim znancem. To je moral gledati oni smešni dunajski grof!''

Lady Helena se je nehote zasmejala ob tej misli; toda obraz se ji je zresnil skoraj mahoma, ko je nadaljevala:

''Pol leta sva potovala po vsej Evropi; zdaj sva se grela v solnčni Italiji, zdaj sva poslušala šumenje španjolskega Gvadalkvivirja, zdaj sva zrla v globine norveških fjordov, zdaj v brezbrežno zelenje ruskih step. Zabavalo naju je, izbrisavati sled za seboj, zakaj to vem, da so naju iskali.... Moje premoženje je dopuščalo izpolnitev vseh njegovih želja; in bilo jih je mnogo!.. ..Nazadnje pa sem se začela čuditi, kako da ga srce ne vleče v tisto ljubljeno domovino, o kateri je vedel na Dunaju toliko lepih besedi. Omenjala sem mu jo vedno pogosteje; ko je razumel, kaj mislim, se mu je videlo, da kani nekaj. V tem sva prispela v Carigrad; tu mi je razodel željo, da bi mu poverila razpolaganje z vsem svojim imetjem. Oh, lopov! Takrat seveda bi mu bila ugodila; česa ne stori ljubeča ženska? Toda ravno, ko sem mu hotela ustreči, izvem, da so me postavili sorodniki pod kuratelo; nada Ise Kemala je šla po vodi!....

Toda brezsrčnež je skoval kmalu drug načrt, kako bi se okoristil z mano; udobno življenje se mu je bilo tako priljubilo ob moji strani, da sem mu postala manj od kamna na cesti, kakor hitro je vedel, da so mi moja sredstva odtegnjena....''

Ta hip pa je stopila v izbico starikava sužnja.

''Gospodar hoteti govoriti z Mylady'', je dejala in ošinila dekleta s hudobnim pogledom. Obrnila se je, ustavila se na pragu še enkrat in se uzrla iznova na lady Helena nehote in se prijela za prsi. ''Drugače me pusti vendar pri miru.... ob tej uri.... ne, dragica, ne bojte se; nič hudega ne bo. Čakajte me in zaupajte!''

S temi besedami je odhitela in pustila Lejlo samo pri Jerici. Gruzinka je zrla žalostno v dekličino obličje; bila je omejene glave kakor navadno vse orientalke, in še dandanašnji ni znala drugega jezika kakor svoje rodno gorsko narečje in par turških drobtin. V mešanici je momljala z mehkim glasom, izkušnje tolažiti Jerico s svojim prijaznim, otožnim smehljejem in mahanjem rok. In nehote se ji je odsmehovala sirota; tako dobro de nesrečnemu človeku, ako najde sočutno srce...

Takrat pa se je vrnila lady Helena; bralcu je znano, kaj se je godilo med tem v Halil bejevi sobi, kjer je obetal Ali Kemal svoje maščevanje. Lady Helena ni hotela vznemerjati Jerice s poročilom o tem razgovoru, dasi je bila sama še vsa osupla nad čudnimi znamenji, ki jih je dajal Ali Kemal z očmi. Prišla je torej z vedrim, smehljajočim se obrazom, sedla k Jerici in dejala:

''Nič posebnega ni; kdo ve, zakaj sem se tako prestrašila! ... Ko je Isa Kemal videl, da mu ne morem več nuditi sijajnega in udobnega življenja, se je porodil v njegovi glavi naklep, izkoristiti me vsaj še toliko, kolikor more. Vedel je, da je vodila moje sorodnike pri njihovem koraku samo želja, rešiti me nepremišljeno zakrivljene škode, in da bodo brez pomislika žrtvovali zame, ako izvedo, da mi preti nevarnost, ki se da preprečiti z — denarjem ... Dan ali dva po tisti usodni novici me je torej iznenadil s predlogom, da me seznani s svojim bratom Alijem, ki je častnik v sultanovi arnavtski gardi.

(Dalje prihodnjič.)

V SLUŽBI KALIFA.

Zgodovinski roman iz časov hrvatske telesne straže v Španiji.
Spisal **Starogorski.** — Prevel **Dr. Velimir Deželič.**

(Dalje.)

XII.

— Ta človek je znorel, ali pa ima tako važne vesti, za Wahdo el erija, da tako hiti.

A Strezinji je plametelo srce. To je ona. Njegova Fatima, pa v mu človeka, o katerem je mislil, da je plemenit človek. O usoda ... bolest, ki jo je pretrpel do sedaj, ni bila nič proti tej, ki jo čuti j. — O Bog, o Bog! — je vzdihoval — ta prokletnica me je pre- la! In ta moj rojak, mesto da mi reši drugo, jo vzame za svojo rito. O zakaj me niso požrli morski valovi, ko sem potoval v to leto zemljo, v kateri me bije nesreča za nesrečo. Zakaj nisem umrl či Abubekrovi?... Kdo ve, ali je postala Fatima hadžibova žena voji volji ali s silo? Gotovo so jo odvedli k hadžibu, kakor jagnje avnico in morala se je, kot sužnja, brez lastne volje, slepo pokoriti zom nasilnika. A vendar bi lahko vzela nož in mu ga zasadila v pr- Prokletnica, nezvesta! Prelomila je zvestobo, ki mi jo je dala, aj ako bi hotela, bi našla gotovo način, da se reši objemov hadži- in.

— A kaj sedaj, kaj sedaj? — je vzklikala duša Strezinje. V prsih je kipelo in žile so se mu nabrekle od jeze. Čutil je, da stori nekaj šnega.

— Ubijem ga, ubijem njo in njega!

Pred seboj je zagledal Alkazar in zdelo se mu je, da bo samo ta- zopet dobro, ko uniči hadžiba in njegovo favorito. In on prime eje svoj meč in srce mu utriplje močnejše pri misli na osveto.

S temi mislimi se je približal Alkazarju. Ker je izgledal zmučeno zmršenih las z besnečim pogledom, ga straža ni hotela spustiti na- . A ko je rekel: — Pustite me, jaz sem Strezinja, Hrvat, ki je po- kot poslanik Solimanov k hadžibu. Važne stvari prinašam in hip, ki ga zamudim, je lahko usoden za državo.

Trenutek nato je bil v predsobi hadžiba, Wadhe el Amerija, svo- gospodarja, svojega dobrotnika, svojega vraga in največjega ažnika, kakor je govoril sam pri sebi.

XXVII.

Strezinji je drhtela roka, držeča meč, ko je čakal na Wadho. Ta je avno zaposlen z državnimi posli in ni mogel takoj priti.

Strezinja je moral dalj časa čakati v predsobi. Ali to čakanje ni ilo njegove jeze, nego še razpaljevalo mržnjo do Wadhe el Ame- in Fatimo. Sprva je mislil, da takoj plane na hadžiba in ga ubije. osled pa si je domislil, da bi bilo to bedasto, zakaj prepričati se a, če je vse to res, kar je slišal od stražnika. Morda je katera dru- ki se imenuje Fatima? Zakaj bi morala biti baš njegova ljub- ka?

Lovil se je za vsako bilko nade, kakor utopljenec. Ali spomni se, je rekel stražnik, da je ta Fatima, ki jo je Wadha vzel od Abube- . Ne, tu ni mogoče nobeno nesporazumljenje. To je njegova Fati-

V tem stopi v predsobo Wadha el Ameri. Vzklik iskrene radosti zvije hadžibu iz prs, ko zapazi Strezinjo. Razširi roke in hoče ob- mladega Hrvata.

Ali Strezinja je stal v kotu nepremično.

— Sinko, kaj ti je? — vzklikne Wadha el Ameri — tako bled si in tvoje oči so tako motne. Ali se vračaš tako k svojemu drugemu očetu? Ali si toliko pretrpel v tem šasu, odkar te nisem videl? O veruj mi, stašno osvetim tvoje trpljenje ...

— Dovolj, mogočni hadžib — odvrne Strezinja in glas mu je drhtel. Očividno se je trudil, da ostane miren, a ni šlo. — Prihajam v službenem poslu. Ne vprašuj me, kako sem prišel v Solimanov tabor. On me pošilja k tebi.

— On, zmagovalec!

— Da. Poroča ti, da te obdrži še nadalje v časti hadžiba, hoče te obsipati s svojimi milostmi, ako ukreneš, da ostane Kordova mirna in če mu predaš mestne ključe.

— Dragi moj zelo sem ti hvaležen za to poročilo. Soliman je zmagovalec, Muhamed pobit. Kordova bi se sicer še vzdržala nekaj časa, a končno bi morala pasti. Čemu zaman klanje. Še predno si prišel ti, sem se že jaz odločil, da dam Solimanu ključe. Mirno se lahko vrneš in mu javiš, da leži Kordova ob njegovih nogah in da sem jaz najpokornejši suženj. Tako; sedaj pa sedi in pripoveduj o svoji usodi, zakaj zelo sem se bal za te. Mislil sem že, da si umrl in to me je mučilo tembolj, ker sem slišal, da si tudi nekako po lastni krivdi prišel v roke mojemu največjemu sovražniku Abubekru.

In Wadha el Ameri sede, a Strezinja ostane kakor je bil.

— O usodi vprašaš? Dobro. Povem ti vse, ali dovoli poprej da te nekaj vprašam.

— Vprašaj — ga pogleda hadžib.

— V hiši Abubekra je bila bela roža, ki je s svojim vonjem zaljšala svet. Ta bela roža se je imenovala...

— Fatima — reče hadžib.

— Ti toraj veš — nadaljuje mladec. — Ali bi mi hotel povedati, kje je sedaj.

Hadžib se zvito nasmehne.

— Ali bi hotel poprej meni povedati, zakaj me vprašuješ o tem? Ali je vonj one rože tako deloval na tvoje srce, da takoj, ko si se vrnil iz prognanstva v to bajno Kordovo, ne gledaš ne na levo ne na desno, nego samo misliš na to rožo?

— Hadžib — reče Strezinja z močnejšim glasom, naglašaje vsako besedo. — Rekli so mi, da se nahaja Fatima v tvojem dvoru, rekli so mi, da je tvoja favorita. Odgovori mi takoj vso resnico. Ne tajim ti, da v tem vprašanju odvisi mnogo. Kdo ve, kaj se še vse ne zgodi, ko izvem kako stoje stvari.

Wadha el Ameri skoči na noge. Prekrižavši roke, je motril za trenotek mladca mirno in resno, ne da bi rekel besedico. Njegove izrazite oči so gledale v dušo Strezinje, da jih je ta moral pobesiti.

— V tvoji glavi roje strašne misli — reče naposled mirno in hladno Wadha el Ameri. — Ne taji, jaz jih vidim. Mladec, odloži svoj meč, zakaj meč ni za otroke, ni za bedake, a ti si v tem hipu prvo in drugo.

Strezinja prevzetno dvigne glavo.

— Otrok ali bedak, to je vse, kar mi odgovarja mogočni hadžib na moje vprašanje. Nisem se torej prevaril. Vse je resnica. Fatima je tu in ona je tvoja favorita.

— Bedak — vzklikne Wadha el Ameri — ali sem mar rekel, da ni?

Ali komaj je izrekel hadžib te besede, opazi kako pograbi Strezinja za meč ter plane s strašnim zamahom na Wadha el Amerija.

Bil je strašen v tem hipu. Nastal je strašen trenutek, ali samo trenutek, zakaj Wadha el Ameri je z nenavadno mirnostjo in hladnostjo, ali z izredno urnostjo odbil udarec s svojim mečem, ki ga je izdrl, kakor blisk iz nožnice, a z drugim udarcem izbil meč iz Strezinjih rok. Nato pristopi k njemu in ga prime z železnimi pestmi.

(Dalje prihodnjič.)

NAZNANILO.

Cenjenim rojakom v Eveleth in okolici naznanjam, da sem otvoril

GOSTILNO

na **202 Grand Ave.**, kjer bom rojakom postregel vedno z najboljšimi pijačami. Točim sveže pivo, naravno vino in pristno žganje. V zalogi imam tudi lepo dišeče smodke.

Za obilen obisk se priporoča

JOHN KUZMA
202 Grand Avenue
Eveleth, Minn.

VARNOST!

Skrb, s katero se vodi **Bank of Sheboygan, javni trdnost in moč** Koristi vlagateljev in varnost njih vlog je prva skrb naših ravnateljev in uradnikov.

Mi Vas vabimo, da **zberete** našo banko **za** Vaše **vloge.**

Premozenje 3,000,000

BANK of SHEBOYGAN
A ROLL OF HONOR BANK
3% INTEREST PAID ON SAVINGS 3%

Naznanjam

Slovencem in bratom Hrvatom, da sem zopet otvoril

SALOON

—: na :—

VIRGINIA, MINN.
207 Chestnut Street.

Na razpolago vsakovrstne pijače in smodke. — Jamčim dobro postrežbo ter se priporočam za obilen poset.

MATT. PRIJANOVICH.

Slovenska gostilna

St. Praprotnik

Chisholm, -:- Minn.
Telefone 271 — P. O. Box 152

Priporoča se cenjenim rojakom v obilen poset.

Najboljša postrežba s pristnimi pijačami.

SVOJI K SVOJIM!

Izšel je
III
zvezek romana
JOHANCA
Z 9 velikimi originalnimi slikami.
Cena 25c.
DRAM. KNJIGARNA
535 Washington St.,
MILWAUKEE,
WIS

PRAVA RDEČA ŠKOFOVA BROŠURA

je prišla iz Ljubljane. — Cena 40c.

ZDRAVILNA KNJIGA

NAŠA ZDRAVILA

je ravnokar dotiskana; prekoristna knjiga za vsakoar, gposebno za ženske. — Cena 50 centov.

Kdor pa naroči en zvezek Johance in označeni dve knjigi, pošljemo za

JEDEN DOLAR.

Razglednice Johance je dobiti po 5c, 6 komadov za 25 centov.

Dramatična društva opozarjamo na igro

JOHANCA

tragikomedija v treh dejanjih. — Cena 50c. Katero društvo pa naroči 12 izvodov, jih pošljemo za $5.00.

Svojcem v stari domovini napravite veselje, če jim pošljete roman Johance. Mi ga pošljemo brez vsakega doplačila.

DRAM. KNJIGARNA
535 Washington St., Milwaukee, Wis

SLOVENSKA GOSTILNA

Frank Medved

CHISHOLM, MINN.
Phone 101.

PRIPOROČA SE CENJENIM ROJAKOM V OBILEN POSET.

NAJBOJŠA POSTREŽBA Z VSAKOVRSTNIMI PIJAČAMI.

Za oglase tujih in nepoznanih tvrd ne prevzame ne uredništvo ne upravništvo nobene odgovornosti. Nekatere stvari so dobre, vendar je boljši:drži, nego lovi.

Nič ne pride iz vreče, a kaj je notri?

To je svarilo nevestam. Predno boste djala ''da'', mora vam obljubiti, da vam da vrečo

Duluth Universal moka

(Najboljša moka za kruh)

Sklenite, da boste to moko držala dokler živite. Potem zamorete biti gotova, da bo vaša prva in zadnja peka uspešna.

Mljeta pri

DULUTH UNIVERSAL MILLING COMPANY

Naročajte se na največji slov. polutednik "Narodni Vestnik".

Na prodaj

Grocerijska trgovina v kraju, kjer dela v okolici nad 500 Slovencev in Hrvatov. Prilika za Slovenca ali Hrvata je jako dobra. Prodam zaradi slabega zdravja. Kdor želi kupiti naj se zglasi pri **MATT. VIDAS, Box 107, Biwabik, Minnesota.**

Miners National Bank,

EVELETH, MINN.

***

Kapital, preostanek in delniška odgovornost

$74.000.00

***

Pošiljamo denar in prodajamo parobrodne lister na vse strani sveta.

Mi vas zavarujemo v zanesljivih družbah.

Posetite nas.

FIRST NATIONAL BANKA

DULUTH - MINN.

Glavnica - - - - - $500.000.

Preostanek in nerazdeljen dobiček - - - - $1,550.000.

V to banko vlaga država svoje vrednosti.

Obresti hranilnih vlog se plačujejo od dneva vloge.

ROJAKI!

Ako želite kupiti **gramofon, uro, verižico, britev, raznovrstne stvari za smeh itd., pišite po slovenski cenik.**

BENKO RUS & CO.
11250 INDIANA AVE., CHICAGO, ILL.

Iz dnevnika malega poredneža.

Ameriška humoreska.

(Dalje.)

"Za dečke izvrstno stanovanje na deželi. Zmerni pogoji, dobra hrana, temeljit pouk."

Moji domači me oni večer niso marali vzeti s seboj — prosil sem jih radi tega, ker sem bil zelo radoveden, kaj vsak prinese s seboj in ker sem vedel da bo izvrstna zabava; šel sem toraj sam in sicer še pred njimi. Predikant je ravno povečerjal, a vendar mi je dovolil, da sem ostal tam. Prvi je prišel gospod Peter in prinesel skrob. Gospod Blak je — prišel in prinesel skrob, gospod Jones je prišel prinesel skrob, gospod Robinzon skrob; splošno vsi so darovali skrob. Predikant se je najpoprej smejal, a ko le ni bilo konca, se je ujezil in slednjič jeze zelen zarohnel:

"Ako je to šala, prijatelji, potem je precej debela.'

Nato so se pa takoj vsi ozrli name, ki sem pri sosednji mizi ogledoval fotografične slike in se opravičevali:

"Jurček nam je tako naročil!'

Storil sem to le radi tega, ker sem mamo sam slišal, da rabi skrob. Hotel sem ji napraviti uslugo. Ali zaslužim potem, da me pred večerjo spodijo domov? Vsak človek bi bil vesel, če bi mu ljudje podarili toliko skroba. Nikdar več ne bom nikomur pomagal da dobi kar želi imeti.

Prihodnji dan je bilo splošno sankanje. Nikdo ni povabil naše Elze, da se pelje z njim, ker je zaročena, njenega zaročenca pa ni tukaj. Slišal sem, da je rekla, kako zelo rada bi šla sankat; ker me je pot vodila ravno mimo prodajalne gospoda Vilkinsa, katerega je odslovila, ker mu je konj ušel, sem stopil v prodajalno in ga vprašal. če bi ne hotel vzeti Elze seboj na sanke? Odgovoril mi je:

"Ne, nikoli ne, če bi bila tudi edina deklica na celem božjem svetu!"

Ali je bilo potrebno, da me je Elza tako klofnila? Saj sem hotel le ustreči njeni želji!

Prihodnji dan je bilo Novo leto. Nikogar ni bilo k nam in deklice so bile že vse razburjene radi dolgega čakanja. Množica mladih gospodov je šla mimo hiše; nekaj se jih je obrnilo tudi k našim vratom a noter ni prišel nikdo, ker sem privezal na držaj zvonca košek s pozivom, da naj blagovoli vsak cenjeni obiskovalec svojo cenjeno posetnico položiti v košek, ker so moje sestre raje same. Proti večeru zgrabila me je Elza za roko in rekla:

"Jurček, zopet si nekaj napravil — poglej mi naravnost v oči in povej, kaj si storil!"

Pogledal sem ji v oči in odgovoril:

"Prav nič napačnega nisem storil, rešil sem vaju le neprijetnosti pri sprejemanju obiskov."

"Kaj si napravil?" je ponovila in me stresla vedno hujše.

"Samo nekaj besed sem napisal in jih nesel v uredništvo časopisa, kakor drugi napravijo, če hočejo kaj priobčiti."

Elza je urno zgrabila zadnjo številko časopisa, ki je ležala na mizi in brzo prelistala prve strani; ko je prišla do naznanil, je čitala:

"Vsem katerih se tiče:

Gospici Haker nočeta biti na Novega leta dan za obiskovalce doma, ker se ne počutita povsem dobro, posebno pa jih boli v križu, ako morata obleči onve svilene obleke. Tudi je preveč neprilik, preden se dandanes pripravi dobro kosilo — ostrige so zelo drage. Sploh se pa vse skupaj ne izplača, ker so dandanes mladi gospodje preveliki veternjaki.

Blagovoljnega oproščenja torej prosita: Suzi Haker, Elza Haker.'

Suzana je gledala črez Elzina ramena v časopis ter brala; obe hkrati sta zarudeli kot ogenj, pa zopet obledeli kakor na povelje. Zavladala je polna tišina in slišalo se je žvenkljanje kraguljčkov in razposajen smeh družbe gospodov, ki je ravno šla mimo naše hiše.

"Jurček, od danes naprej te več ne poznam!" je slednjič zastokala Suzi.

"To je preveč, preveč! Nikdar več ne bom upala pogledati nikomur v obraz! To je zadnja kaplja in posoda je polna!"

Kolikor sem videl ni bilo nobene posode z vodo v sobi — ne vem kaj je mislila. Hotel sem vendar sestrama napraviti le veselje.

Deklice so zelo nehvaležne in ne zaslužijo, da mali bratec izda 25 krajcarjev lastnega denarja samo, da bi jim napravil veselje. Domišljeval sem si da bom smel pojesti vse torte, potice in druge sladke stvari, če ne pride nihče na obisk, pa sem se britko varal; spodili so me in zaklenili v sobo. Novo leto je bil najdaljši dan mojega dosedanjega življenja; če bi ne bila prišla mačka k meni, bi bil bržkone zblaznel. Mačka vsaj ves čas ne kriči nad malim dečkom, da ni nič prida in druge take neslanosti. Domnevam, da bo gospica Elza zelo presenečena, ko bo hotela v nedeljo vzeti svoj klobuk in bo mačka skočila iz škatle. Včeraj sem jo zaprl noter.

Tako sedaj pa zadnji: z Bogom! V šoli hočem biti zelo priden. Obljubil sem mami da ji ne bom delal sramote. Nihče ne ve, da sem vzel veverico s seboj. To se bodo dečki krohotali, če prvič, ko pridem k zajtrku, izpustim veverico po mizi.

Oh Bog! Kako osamelega se čutim. Stari gospod na bližnjem sedežu spi kot polh. Kdo ve, če bi s zbudil, ako bi mu potisnil iglo v stegno? Morda bi planil pokoncu in si razbil očala.

14. Znamenit napredek.

Strašna muka je domotožje! Zadnjo noč nisem mogel zaspati — dalj kot pol ure in ob tej priliki sem mislil na Beti in njenega prijatelja s prekrasnimi očmi kako prijetno sedita v kuhinji in se pomenkujeta o mlekarni ki jo hočeta ustanoviti. Jaz pa sumevam tukaj kot samotno drevo sredi nezgledne poljane, pregnan iz hiše svojih dedov in ves bolan ter sit vsega. Celo želodec se ne počuti dobro, kajti včerajšnja pečenka mi ni šla v slast.

Mama ljuba, pridi, pridi in vzemi svojega sirotnega Jurčka s seboj domov! Ne morem dalje prenašati zaničljivih besed ki si jih profesor Pitkin dovoljuje o mojem čitanju; nič več ne morem prebavljati seseklјanega mesa z ovseno kašo, ki ga imamo vsak dan pri zajutrku; tudi nočem dan za dnevom poslušati norčevanje in zasmehovanje drugih starejših dijakov. Vsi mislijo, da majhen fantiček nima več občutka kot žaba; žabi lahko glavo odrežeš, čo jo znaš ujeti, in še ne bo zinila besede — zelo čudno je to.

V zapisniku, katerega so nam prebrali, je bilo zapisano: "Zavod skrbi z največjo vnemo za vzgojo malih učencev."

Gospa Pitkin je stisnila mojemu očetu, ki me je pripeljal, roko ter rekla: "Hočem mu biti druga mati." Te njene besede so me zelo razjezile, ker sploh nočem druge matere; saj nisem njen otrok. Tudi mi moja mama ni nikoli pravila, da ni lepo, ako se človeku toži po domu; kako bi se mi vendar ne tožilo, ako moram pri jedi vsak dan sedeti na debelem besednjaku s katerim mi podlože stol, da sploh vidim na mizo; za hrbtom se mi pa smejejo, ker sem tako majhen. Mučijo me tako, da bi prav lahko zblaznel.

Danes so me okepali, da sem bil ves bel in podoben pravemu sneženemu možu. Beti bi gotovo jokala, ko bi me videla. Svilena ovratnica je šla rakom žvižgat, rokavice so na strehi, kamor jih je zavlekla mačka, kateri so jih nataknili na ušesa. Kljub temu pa vendar nisem hotel jokati; ne morejo me premagati.

Jaka Bence pravi, da sem tako trden in moški dečko in da bo odslej z menoj držal. Jaka je že velik in sedaj imam vsaj enega prijatelja.

Oh strašno je bivati tako daleč od vseh, ki so dragi mojemu srcu, in to ravno v času, ko so torte in potice zrele! Če pomislim na tri zaboje, polne lepih jabolk, ki stoje v naši kleti, si želim peruti, da bi odfrčal iz tega pustega kraja.

Gospa Pitkin je zelo debela ženska, pa ne vem, odkod vzame to debelost, ker pri kosilu ne poje posebno veliko: gotovo se že prej naje. Pri obedu sedim poleg nje na besednjaku, ker sam stol mi je prenizek.

(Dalje prihodnjič.)

IZ SLOVANSKEGA SVETA.

Orožniki pospeševali izseljevanja.. V Galiciji so odkrili nov izseljeniški škandal. Neki Gross je namreč vodil izseljeniški urad, ki je imel več podružnic. Zadnja leta je do 18.000 vojaščini podvrženih oseb spravil v inozemstvo. Vojno ministrstvo je o tem izvedelo in ukazalo Grossa nadzorovati. Dognali so, da dela Gross sporazumno z orožniki, ki so trpeli da so izseljenci, ki so bili podvrženi vojaščini, smeli čez mejo. V zadevo vpleteni orožniki častnik Soltyn se je ustrelil, kakor tudi neki orožniški stražmojster v tistem trenutku, ko so ga nameravali aretirati. Zaprli so orožnika Braverja, ki je spremljal celo četo novačenju podvrženih mladeničev in še enega orožnika. Vojno ministrstvo je ukazalo, naj se mu vsi akti dopošljejo. Generalnemu avditorju Kurylowiczu je bilo nato zapovedano aretirati 10 orožnikov. Aretirali so 9 orožnikov in jih izročili vojaškemu sodišču v Przemyslu. Stražmojster Staff se je ustrelil s službeno puško v trenutku, ko je imel biti aretiran. Zaprli bodo še več oseb. Tudi na Ogrskem se preiskuje. Glavni krivec Gross je pobegnil.

Zaprli so v Zagrebu pozlatarja Ferdo Schonbucherja, ki je izvabljaj v svojo trgovino deset do trinajst let stare deklice in jih s sladčicami in malimi denarnimi darovi zapeljeval.

Rodbinska tragedija. Iz Prage poročajo: V Žikovcu je v sredo 26letni drogist Josip Vodražka ustrelil svojo taščo, težko ranil svojo ženo ter na to ustrelil samega sebe. Vodražka se je še le jeseni poročil. Obljubili so mu okoli 1000 kron dote. Ker pa ni ničesar dobil, je prišlo do prepirov.

Peterburg. Putilove tovarne in nekaj drugih sličnih tovaren so svoje prostore radi stavke 6000 delavcev zaprle.

RAZNO.

Krvavi ekscesi stavkujočih. Iz Neapolja poročajo: Povodom stavke pristaniških delavcev je prišlo predvčerajšnjim zopet do krvavih spopadov med stavkujočimi in policijo, ki je hotela braniti delavce, ki so hoteli delati. Enega stavkokaza so ustrelili. Policija, ki so jo stavkujoči sprepjeli s streli iz revolverjev, je tudi streljala na množico. Na obeh straneh je bilo mnogo oseb ranjenih.

Napad na trdnjavsko stražo. Iz Štrasburga poročajo: Ko je okoli polnoči pozvonil zvonec pri vratih utrdbe Kirchbach, je šel poveljnik straže, misleč, da se vrača poveljnik utrdbe iz mesta, odpirat vrata, je nekdo iz najbljižje bližine ustrelil nanj. Krogla je nalahno zadela podčastnika. Ko je pa ta stopil par korakov od vrat dalje, da bi pogledal za napadalcem, je počil drugi strel, ki pa ni zadel podčastnika. Zasledili niso storilca.

Ruski špijon prijet. Iz Heba poročajo: Blizu Gersdorf se je spustil na tla zrakoplov. Par minut nato se je pripeljal avtomobil z dvema pruskima častnikoma. Častnika sta sporočila orožništvu, da je pilot zrakoplova ruski špijon. Pilota so prejeli in je ta izjavil, da se imenuje Dimitrij Filipov. da je iz Petrograda doma, da pa ni niti častnik, niti špijon. Vojaška komisija je konfiscirala zrakoplov ter oddala pilota vojaškemu sodišču.

Vohunstvo? Iz Černovic poročajo, da je državno pravdništvo odredilo v redakciji nekega tamošnjega rusofilskega lista hišno preiskavo ter zaplenilo več rokopisov in starejših številk lista. Ob istem času se je vršila hišna preiskava tudi v privatnem stanovanju urednika. Tudi v Sadigori izvršila se je stroga hišna preiskava pri duhovniku Kysilewskemu in pri dveh dijakinjah s telesno vizitacijo. Najbrže iščejo zopet vohune in veleizdajalce.

Vstaja v azijski Turčiji. Pleme divjih Kurdov v azijski Turčiji se je uprlo. V Blitlisu so neprestano an dnevnem redu krvavi boji med Kurdi in turškim vojaštvom. Kurdski vodja Malas se je proglasil za sultana vseh Kurdov. Mnogo Kurdov je zbežalo v ruski konzulat v Blitlisu. Ruski konzul se protivi, izročiti upornike turškim oblastjem.

Smešnice.

Otroci!

I. Karl: "Papa, jaz bom doktor!"

Papa: "Ti da bi bil doktor? Si preveč neumen!"

II. Anica: "Mama, meni se je pa punčika ubila!"

Mama: "Kaj? In nič ne jokaš?'

Anica: "Oh mama, saj sem že dvakrat jokala!"

III. Mama: "Fani, pridi v sobo, takoj!"

Fani: "Ah, mama, pusti me! Mi se igramo tako lepo menežarijo in jaz sem ravno sedajle krokodil."

* * *

A: "Ti si pa res pogumen, da si šel brez orožja v najtemnejši in najnevarnejši del mesta. Ali se nisi bal?"

B: "Kaj bi se bal! Saj sem vendar pod policijskem nadzorstvom!

* * *

H: "Kaj Micika, li nočeš iti na Anino poroko? Ona ti je vendar najhujša sovražnica."

Micika: "Da grem, da bom — trinajsta"

* * *

Igrala se je tragedija nekega domačega pisatelja. Drug pisatelj, sedeč s svojim prijateljem v parterju, se smeje skoro na glas. Pisatelj tragedije stopi k njemu ter reče: "Zakaj se smejate baš vi pri moji žaloigri? Jaz se pri vaših komedijah nikdar ne smejem!"

* * *

1. Prijateljica: "Zakaj si tako žalostna?"

2. Prijateljica: Pomisli, mojemu možu je vsak dan slabše. Ako mi sedaj umrje, mi je ves predpust pokvarjen."

* * *

Na veselici na deželi predstavi učiteljica ravnatelja svoji preprosti materi: "To je gospod Matica,

Mati: "A, vi ste tisti Matica, ki vsako leto toliko knjig razpošilja!"

* * *

Profesor: To ste rekli tudi zadnjič; toda ko sem preiskoval, sem videl, da jih mnogo manjka. Torej, naj ustanejo tisti, katerih danes ni v šoli!

* * *

Profesor: (si umiva noge. Ko umije prvo, jo obriše ter začne zopet drugo umivati; ko je ta umita, začne zopet prvo in tako cele pol ure. Končno vendar neha in vzdihne:)

"Kdo bi si mislil, da imam toliko nog!"

* * *

Brezbrizneš. "Za boga, gospod profesor, zunaj je tat!"

Profesor: Recite mu, da me ni doma!

* * *

Raztreseni botanik. Botanik je bil v mnogih trgovinah. Kar naenkrat opazi, da je pozabil nekje svoj dežnik. Vrne se v prvo, a ne dobi dežnika. Gre v drugo, kjer se mu zgodi isto. Šele v tretji mu ga dado. Ves vesel vzklikne: "Vidim, da so v tej trgovini pošteni ljudje, ki ne pridržijo tujih stvari kakor v onih dveh, v katerih sem ravno preje bil! Hvala!"

* * *

Ujela se je. Žena: Sedaj mi je žal, da sem pisala včeraj onopismo.

Mož: Katero pismo?

Žena: No, ono modistovki. Naročila sem si nov klobuk, a zdi se mi, da je klobuk vendar predrag. Rajši bi imela cenejšega.

Mož: To je dobro: pozabil sem oddati tvoje pismo na pošti.

Žena: (vsa razjarjena): Od sedaj naprej bom nosila vedno sama svoja pisma na pošto!

* * *

Ni mu posebno jasno. Sodnik: Ali vas nič ne grize vest?

Obtoženec: Mene vsako noč nekaj grozno grize, če je pa to ravno vest, tega, slavno sodišče, ne vem.

* * *

Berač (dramatiku): Gospod, ali imate kakšno ponošeno suknjo, da bi jo dali lahko meni? Tako me zebe!"

Dramatik: "Ne, nimam! Ampak tu imate vstopnico, pojdite v gledališče in ploskajte tako, da se ugrejete!"

Prijetno. Prvi penzijonist: Kam pa greš?

Drugi penzijonist: Nikamor! A ti?

Drugi penzijonist: S teboj.

* * *

Razloček. Zaljubljenec stari koketi: Ti vendar ne boš jemala tega starega osla? Vzemi rajši mene!

* * *

Težava. Zakaj se pa ne vženite, gospod doktor? Marsikatero bi mogli osrečiti. — "Osrečil bi le eno, toda onesrečil — vsaj petindvajset.'

* * *

Za njegov god. Žena: Zdaj imam novo obleko, nov klobuk,- nove črevlje, — kaj ne, možiček, za svoj god mi kupiš še nov solnčnik?

NAŠI ZASTOPNIKI.

..Vsak tajnik postaje Slov. kat. podp. društva sv. Barbare je pooblaščen pobirati naročnino za "Narodni Vestnik" ter nas zastopati za vsa v tiskarsko stroko spadajoča dela.

MINNESOTA:

Jakob Delak, Biwabik, Minn.
Math. Kapsh, L. Perushek, Ely, Minn
John Pogačnik, Eveleth, Minn.
Max Volcanshek, Eveleth, Minn.
Jakob Muhvich, Gilbert, Minn.
John Jerina, New Duluth, Minn.
Ant. Mahne, Frank Kochevar, Chisholm, Minn.
Joseph Smuk, Greaney, Minn.
Frank Horvatich, Virginia, Minn.
Louis Petelin, Aurora, Minn.
Anton Prosen, Crosby, Minn.
Frank Hochevar, McKinley, Minn.
John Dragovan, Soudan, Minn.

MICHIGAN:

Frank Plautz, Calumet, Mich.

WISCONSIN:

Frank Zajc, Oliver, Wis.
Frank Brence, Waukegan, Ill.
Frank Klanchar, Willard, Wis.
John Wodovnik, Milwaukee, Wis.
John Stampfel, Grafton, Wis.
Frank Skok, West Allis, Wis.
Josip Zupančič, Milwaukee, Wis.

ILLINOIS:

John Libernik, Joliet, Illinois.
Simon Jesenšek, La Salle, Ill.
Joseph Blish, Chicago, Ill.
Joseph Omerza, De Pue, Ill.
John Kulavic, Springfield, Ill.
Frank Mally, Joliet, Ill.
Frank Goličnik, Panama, Ill.

INDIANA:

N. M. Vuksinich, Gary, Ind.
Mih. Pavel, ml., Indianapolis, Ind.
Anton Tratnik, Clinton, Ind.

PENNSYLVANIA:

Matt. Kamin, Forest City, Pa.
Ign. Magister, Pittsburg, Pa.
Alojz Tollar, Imperial, Pa.
John Kern, Cannonsburg, Pa.
John A. Germ, Braddock, Pa.
Anton Klančar, Arona, Pa.
Joseph Yamc, Garret, Pa.
Martin Klinar, Johnstown, Pa.
[illegible] Pajk, Conemaugh, Pa.
John Lamuth, Marianna, Pa.
Frank Miklaucich, McDonald, Pa.
Martin Koroshec, Ralphton, Pa.
[illegible] Broughton, Pa.
John Mlakar, Claridge, Pa.

OHIO:

Karol Bauzon, Frank Lunka, Cleveland, Ohio.
Ignac Prelogar, Collinwood, O.
Alois Ballant, Fr. Poje, Barberton, O
Anton Kikel, Youngston, Ohio.
Frank Guna, Bradley, Ohio.

COLORADO:

John Janežič, Leadville, Colo.
Frank Skrabec, Denver, Colo.
Mihael Krivec, Primero, Colo.

KANSAS:

John Homec, Yale, Kans.
Anton Zajc, Girard, Kans.
Mihael Breznik, Frontenac, Kans.
Anton Žagar, Kansas City, Kans.
Simon Repovš, Columbus, Kans.
Jacob Cukljati, Pittsburg, Kans.

WYOMING:

F. S. Tauchar, Rock Spring, Wyo.
John Globochnik, Diamondville, Wyo.
[illegible] Rusich, Wardner, Idaho.
Kajetan Erznožnik, Red Lodge, Mont.
Peter B. Barich, Walkerville, Mont.
Mike Krivec, Klein, Mont.
Frank Malavašič, Little Falls, N. Y.

Najmodernejša slovenska tiskarna v Ameriki

Tiskarna Narodni Vestnik
405 West Michigan Str., Duluth, Minn.

Izdelujmo vse v tiskarsko stroko spadajoče stvari lično, ceno in točno. Tiskovine za društva v eni ali več barvah naša posebnost. Pismeni papir in kuverte izdelujemo jako okusno. Poskusite naše delo. Mi jamčimo zadovoljnost. -:- -:- -:- -:-

Unijska tiskarna.

CENTRALNA LEGA.
ČISTO NA NOVO OPREMLJENO.
SOBE S PARNO KURJAVO TOPLO IN MRZLO VODO UREJENE PO NAJBOLJ MODERNEM NAČINU

Park Hotel
ILIJA RATKOVICH, lastnik
ŠTEV. 531, VOGAL ZAPADNE ŠESTE AVENUE IN SUPERIOR STREET
TELEFON: MELROSE 1673. DULUTH, MINN.
SE PRIPOROČA SLOVENCEM ZA OBILEN POSET.
CENE ZMERNE, POSTREŽBA TOČNA.

ROJAKI! ORGANIZIRAJTE SE NA POLITIČNEM, DRUŽSKEM IN GOSPODARSKEM POLJU. V ORGANIZACIJI JE MOČ IN NAPREDEK VSEH SLOJEV!

5 pristnih pijač in te so Kranjski Brinjevec, Slivovec, Tropinovec Grenko Vino in Highlife Bitters. Vsak gostilničar, kateri hoče napredovati, mora poskušati in kateri ne poskuša tudi ne napreduje s svojo trgovino. Prava pristna pijača se zamore kupiti le pri A. Horwat-u, ki importira naravnost iz Kranjskega Brinjevec, Slivovec in Tropinovec; tudi izdeluje pravo zdravilno Grenko vino in Highlife Bitters. Naročite si en zaboj te ali one pijače za poskušnjo; samo da bo eden zaboj, 12 steklenic. Prodajam samo na debelo. Pišite po cenik.

A. HORWAT, 600 N. CHICAGO ST., JOLIET, ILL.

Svoji k svojim!
Podpisani priporoča cenjenim rojakom in slovenskim gospodinjam iz mesta Biwabik in okolice svojo lepo urejeno in bogato založeno
grocerijsko trgovino.
V zalogi ima občeznano "Cremo" moko; dalje prodaje krmo za živino, kakor: oves, koruzo, mrvo in slamo
Cene zmerne, postrežba solidna. Naročila se dostavljajo tudi na dom. ROJAKI PODPIRAJTE ROJAKA!
Za mnogobrojen poset in naklonjenost se uljudno priporočat
MATH. VIDAS,
slovenska trgovina
BIWABIK, MINN. Telefon 62

SIROTIŠNICE IN ZAVETIŠČA SO ZAVODI SAMARITANSKEGA USMILJENJA; ČE SMO KRISTJANI VSI, TEMU, VSTANOVLJAMO JIH.

SVOJI K SVOJIM!
SLOVENSKO - HRVATSKI SALOON
Range Hotel Vila Velebit
JOSEPH TALKOVICH, lastnik
627 W. SUPERIOR ST., -:- DULUTH, MINN.
(BLIZU SOO LINE KOLODVORA)
TOČIMO SVEŽE PIVO, FINO VINO IN RAZNE LIKERJE.
PRIPOROČA SE SLOVENCEM IN HRVATOM V OBISK.
SVOJI K SVOJIM!