8554 AA 60100200
OSREDNJA KNJIŽNICA
P.P.126
66001 KOPER

PRIMORSKI DNEVNIK

Poštnina plačana v gotovini
Abb. postale I gruppo
Cena 400 lir
Leto XXXVII. Št. 242 (11.064)
TRST, torek, 13. oktobra 1981

PRIMORSKI DNEVNIK je začel izhajati v Trstu 13. maja 1945, njegov predhodnik PARTIZANSKI DNEVNIK pa 26. novembra 1943 v vasi Zakriž nad Cerknim, razmnožen na ciklostil. Od 5. do 17. septembra 1944 se je tiskal v tiskarni «Doberdob» v Govcu pri Gorenji Trebuši, od 18. septembra 1944 do 1. maja 1945 v tiskarni «Slovenija» pod Vojskim pri Idriji, do 8. maja 1945 pa v osvobojenem Trstu, kjer je izšla zadnja številka. Bil je edini tiskani partizanski DNEVNIK v zasužnjeni Evropi

ODPRT SPOPAD MED PREDSEDNIKOM PRI VISENTINIJEM IN MARTELLIJEM

POLEMIKA MED SOCIALISTI IN REPUBLIKANCI GLEDE ZADEVE RIZZOLI-CORRIERE DELLA SERA

Martelli postavlja v dvom možnost nadaljnjega sodelovanja med PSI in PRI

RIM — Zadeva okrog stikov, ki jih je imel predsednik reublikanske stranke Visentini z založniško hišo Rizzoli - Corriere della sera, bo v prihodnje še bolj zapletla politične odnose v Italiji. Včeraj gre zabeležiti zelo oster članek, ki ga je Visentini napisal za ugledni gospodarski dnevnik «Sole - 24 ore» in v katerem na dolgo in na široko piše, katera je pravzaprav bila njegova vloga v vsej zadevi. Visentini potrjuje, da je vzpostavil nekatere stike z namenom, da bi rešil izredno težaven finančni položaj založniške hiše in predvsem, da bi zagotovil neodvisnost enega najuglednejših italijanskih dnevnikov, se pravi Corriere della sera. Njegov namen pa ni bil prikleniti dnevnik k svoji stranki, temveč preprečiti, da bi ob tem prišlo do poskusov političnih strank in posameznih struj, da bi glede Corriere della sera pletle svoje mreže, kot je navada v italijanskem političnem življenju.

Pri tem je Visentini še zlasti ostro napadel socialistično stranko ter izrazil mnenje, da je PSI sprožil vso zadevo zato, da bi odvrnil javnost od nekaterih dejstev, ki ga neposredno zadevajo, in pri tem je Visentini izrecno omenil posojilo, ki naj bi ga bančnik Calvi dal socialistom in pa zadnjo cepitev v vrstah socialistov, ko so dejansko izključili skupino, ki je preglasno izrazila svoje pomisleke o Craxijevem vodstvu stranke.

Predsednik PRI je tudi povedal, da je o vsej zadevi svoj čas obvestil predsednika vlade Spadolinija, ne zato ker bi finančna operacija lahko bila odvisna od političnih oblasti, temveč zato, da bi Spadolini bil obveščen. Visentini tudi odločno zavrača možnost, da bi prešla založniška hiša Rizzoli - Corriere della sera pod državne udeležbe, saj bi to pomenilo le še večjo lotizacijo v svetu informacije kot doslej.

Na Visentinijev članek je takoj in zelo ostro odgovoril namestnik tajnika PSI Martelli, ki predvsem obtožuje predsednika PRI obrekovanja ter dodaja, da gre za napad na stranke ter za skrajno nedemokratično vizijo vsega problema, ki je popolnoma različna od socialistične. Dejstvo, da prihaja s strani predsednika stranke, ki je skupaj s socialisti na vladi pa odpira vprašanje sodelovanja na vladni ravni med obema strankama. Še zlasti zaskrbljujoče pa je dejstvo, da je bil predsednik vlade Spadolini obveščen o vsej zadevi, ugotavlja nekje grozeče Claudio Martelli. Vsa zadeva bo v prihodnjih dneh vsekakor v središču pozornosti rimskih političnih opazovalcev.

Spadolini je zahteval zaupnico o zakonu za finansiranje strank

RIM — V zvezi z najmanj popularnim in plemenitim zakonom, ki ga parlament v teh dneh obravnava, to je zakon o podvojitvi državnega prispevka političnim strankam, je včeraj vlada sklenila, da bo zahtevala zaupnico. Razlogov za to je več: od tega, da se s tem ukrepom lahko obide obstrukcijo radikalcev, ki so popolnoma onemogočili delo obeh vej parlamenta, do dejstva, da vlada ne more razočarati strank.

Malo preden je minister brez listnice Zamberletti v imenu ministrskega sveta predstavil sklep, so v poslanski zbornici predstavili amandma, ki spreminja prvi člen sedanjega zakona. Po novem naj bi finančni prispevek države ne bil več vezan na premično lestvico, strankam pa naj bi državna blagajna izplačala 72 milijard in 630 milijonov lir za lansko leto, 82 milijard in 886 milijonov pa za tekoče. Ker je zakon retroaktiven, je treba k temu še dodati kvote za leta od 1974 naprej. Letos bodo torej politične stranke vnovčile 110 milijard in 516 milijonov lir, v začetku prihodnjega pa 153 milijard in 402 milijona lir.

Če so stranke do sedaj «stale» državo poprečno 45 milijard letno, potem lahko trdimo, da se bo ta vsota podvojila oziroma potrojila. Ob tem velja še poudariti, da nad to goro denarja ne bo imel nihče — razen strank samih — nadzorstva.

Dovolj je torej razlogov za dvome o politični legitimnosti te vladne izbire, kar so že izrazili poslanci PDUP in radikalne stranke. Gre zgolj za tehnično zaupnico ali je to politična izbira? Med včerajšnjo razpravo je sam podpredsednik poslanske zbornice, demokristjan Scalfaro, podvomil v «ustavno ortodoksnost» tega sklepa.

Dokaj polemično so odgovorili na njegovo izvajanje tako demokristjani kot komunisti. V imenu KPI je poslanec Spagnoli izjavil, da je finansiranje strank moralno vprašanje, kar pa je eno od temeljnih točk vladnega programa. Istočasno pa zadeva tudi vprašanje vloge strank in funkcionalnosti vlade. Torej ni le zgolj tehnična zaupnica, saj prerašča v politično.

R. G.

OB STOPNJEVANJU WASHINGTONSKE VOJAŠKE POMOČI EGIPTU

Moskva obtožuje ameriško administracijo vmešavanja v egiptovske notranje zadeve

Po sovjetski oceni so ZDA z diktati prisilile egiptovske voditelje, da nadaljujejo po Sadatovi poti - Danes bodo na referendumu potrdili Hosnija Mubaraka

KAIRO — Sovjetska vlada je včeraj prvič po Sadatovi smrti tudi uradno ocenila egiptovska dogajanja in je obenem obtožila Reaganovo administracijo «grobega vmešavanja v notranje zadeve Egipta». Sovjetska sredstva javnega obveščanja so do sedaj posredovala predvsem stališča raznih arabskih držav, ki so negativno ocenjevale Sadatovo vlogo.

Tudi Kremelj se strinja s takimi ocenami, ko ugotavlja, da so Egipčani bržkone zadovoljni ob smrti svojega voditelja. Ob tem pa ga zanima predvsem, kam bo krenil Egipt. Sovjetski voditelji so prepričani, da novi egiptovski voditelji ne morejo skreniti s Sadatove «izdajalske poti», ker jim ZDA to preprečujejo s svojim brodovjem in s sredozemskimi silami hitrega posega. Za Moskvo je to «grobo vmešavanje nezakonito in v nasprotju z mednarodno priznanimi normami, ki urejajo odnose med državami». Brez takega «vmešavanja» in «diktatov» bi se kairska politika bržkone spremenila. «Kar se dogaja ob Egiptu, trdi sovjetska vlada v včerajšnji «Pravdi», zadeva tudi interese Sovjetske zveze, ki bo budno in od blizu sledila razvoju dogodkov».

V Kairu so sovjetski komunike takoj ocenili kot poskus aktivnejšega poseganja Moskve v egiptovska in bližnjevzhodna dogajanja. Z njim sovjetska vlada namerno istoveti ali ne ločuje prijateljskih odnosov in sodelovanja med državami od vmešavanja. «Egipt bo ostal zvest načelom neuvrščenosti, trdi kairska vlada, nikoli ne bo okrnil svoje suverenosti in svobode, a bo sprejel ukrepe in rešitve, ki jih bo smatral za koristne».

V zahodnih političnih krogih so tako sovjetsko sporočilo pričakovali. Sadatova smrt je namreč pospešila zbliževanje med Egiptom in ZDA. Kot piše ameriški tednik «Newsweek» bodo kaj kmalu ZDA in Egipt ustanovili skupno vojaško komisijo, ki bi usklajevala vojaške operacije ob morebitnem libijskem napadu. Že prihodnji teden, naj bi ameriške enote za hitre posege sodelovale pri sudansko - egiptovskih letalskih manevrih. Reaganova administracija bo tudi v «najkrajšem času» poslala Egiptu tanke «M-60-A3», bojna letala «F-16» in protiletalske raketne baterije, Sudanu pa najrazličnejšo vojaško opremo. Bržkone pa bodo največji dokaz ameriške odločnosti, da ohrani svoje interese v Egiptu novembrski ameriško - egiptovski vojaški manevri. Ob tej priliki bodo iz ZDA v Egipt poslali strateške bombnike «B-52», da bi kairskim voditeljem dokazali, kako jih lahko ZDA vsak trenutek obranijo pred morebitnim sovražnikom.

Egipt se torej že nahaja v vrtincu blokovskega spletkarjenja. Ob tem bo le malo zaleglo današnje londonsko srečanje zunanjih ministrov «deseterice», ki bo v dobršni meri posvečeno prav bližnjevzhodnim dogajanjem. Zahodna Evropa bo lahko sprožila lastno samostojno pobudo šele čez kak mesec, ko se bo položaj nekoliko razčistil in bodo Američani sprejemljivejši. S tega vidika je treba omeniti, da prihaja tudi v ZDA do bistvenih premikov. Ameriški politični krogi se vedno bolj zavedajo, da je campdavidski sporazum zastal prav zaradi izraelske politike do palestinskega vprašanja. Beginova agresivna politika, židovsko naseljevanje na zasedenih arabskih ozemljih in samovoljna proglasitev Jeruzalema «za večno prestolnico Izraela» so povzročile Sadatovo osamljenost v arabskem svetu. Američani se torej sedaj pripravljajo na «bitko za Egipt», da bi zmagali svojo «bližnjevzhodno vojno».

Bodoči egiptovski predsednik Mubarak pa bo danes slavil svojo prvo mago. Na ljudskem referendumu bodo brez dvomov potrdili njegovo izvolitev. S tem pa se bo notranja politična konfrontacija v deželi šele začela. Izgnani general Šazli je ponovno pozval Egipčane, naj z revolucijo strmoglavijo «izdajalske voditelje».

Salvadorska opozicija pripravljena na pogajanja

SAN SALVADOR — Salvadorska opozicija je pripravljena sprejeti posredovanja Hondurasa za vzpostavitev dialoga s salvadorsko hunto. To je izjavil voditelj opozicijske demokratične in revolucionarne fronte Guillermo Ungo. Do sedaj pa je vse opozicijske ponudbe hunta zavrnila in vztraja pri svoji zahtevi, da se bo pogajala samo z voditelji, ki jih bodo izbrali na prihodnjih «svobodnih» volitvah.

O zasluženi kazni za terorista Marića

SYDNEY — Obsodba terorista Jureta Mariča na 4 leta zapora, ki jo je izreklo sydnevsko okrožno sodišče za dokazano dejanje pripravljanja zarote na ozemlju Avstralije in vodenja vojaških priprav za oborožen vdor v Jugoslavijo je vzbudila veliko zanimanje avstralske javnosti. Radio, TV in tisk objavljajo podrobne članke zaključnega dela precej dolgega sojenja 13 pripadnikom sovražne protijugoslovanske emigrantske skupine «Hrvatsko revolucionarno bratstvo». Devet članov skupine je sodišče oprostilo krivde, trem bodo znova sodili, samo kolovodja Marič pa je dobil zasluženo kazen.

RIM — Amnesty international je sporočila, da so v Iranu od leta 1979, ko se je začela «revolucionarna doba», usmrtili 3.350 oseb, v zadnjih štirih mesecih pa naj bi izvedli 1800 smrtnih obsodb. Amnesty pri tem opozarja, da so te številke le orientativnega značaja, saj jih ni uradnih. Zelo verjetno je torej, da je število usmrčenih veliko višje.

Z ODOBRITVIJO VRSTE SPECIFIČNIH RESOLUCIJ SKLENJEN KONGRES CISL

Kritika delu vlade, svarilo delodajalcem zavzetost za utrditev sindikalne enotnosti

Delegati zahtevali podvojitev družinskih doklad, skrajšanje delovnega časa, zamrznitev cen in tarif, davčno razbremenitev ter revizijo vladnih ukrepov - Omiljena stališča o draginjski dokladi in «solidarnostnem skladu»

RIM — Po dolgi in vneti razpravi v posebni komisiji za resolucije je 1.031 delegatov na vsedržavnem kongresu sindikata CISL včeraj vendar odobrilo sklepne dokumente, ki jih je bilo blizu 50, ker je vsak obravnaval specifične obveze za nadaljnje delo organizacije. Največ težav pri oblikovanju kompromisnega besedila so imeli pri resolucijah o načinih boja proti inflaciji in recesiji, o sredstvih za premostitev energetske krize in o solidarnostnem skladu, medtem ko so že v nedeljo sprejeli pomembne sklepe glede zahteve po podvojitvi družinskih doklad, skrajšanju delovnega tedna na 35 ali 36 ur ter postavili tajništvo v manjšino, ko so odvzeli osrednjim organom upravljanje sindikalnih prispevkov, s katerimi bodo poslej upravljale deželne strukture.

Kongres je tudi nekoliko omilil začetni Carnitijev predlog o splošni protestni stavki proti vladi in delodajalcem, čeprav so že v prvi resoluciji delegati potrdili ostro negativno stališče do delovanja vlade in naslovili Confindustrii in Intersindu strogo svarilo, naj opustita strategijo protisindikalnega napada, sicer bo sledil trd odgovor enotne sindikalne zveze. Zavrnili so še posebej vsak poskus odlaganja novih delovnih pogodb in obvezali tajništvo, naj določi s CGIL in UIL enotne platforme zahtev.

Med vsemi je pa gotovo najpomembnejša resolucija o boju proti inflaciji, v kateri so delegati sicer potrdili znano stališče CISL o omejevanju draginjske doklade, a so vzeli na znanje, da mu velik del delovnih ljudi ni naklonjen in so zato naročili tajništvu, naj poveča napore za sporazum s CGIL in UIL. Od vlade pa kongres zahteva podaljšanje dogovora o zamrznitvi cen za nadaljnjih 6 mesecev in posodobljenje razdeljevalne mreže, znižanje obrestnih mer, takojšnjo davčno razbremenitev delovnih prejemkov, nujne ukrepe za ozdravitev družb z državno udeležbo in podjetij v krizi, zamrznitev tarif za javne storitve in najemnin, revizijo vladnih odločitev o klestenju proračuna pri socialnih postavkah, zlasti kar zadeva predvidene samoprispevke za zdravniške preglede.

Delegati so tudi omilili doslej preodločno zagovarjanje polodstotnega odtegljaja na plačah, ki naj bi se stekal v «solidarnostni sklad» za naložbe na Jugu, kateremu nasprotuje CGIL. Tak solidarnostni sklad naj bi sicer ustanovili, toda ne na račun plač, pač pa v okviru preureditve socialnih dajatev. Odobrena posebna resolucija tudi ne omenja odstotne mere, določa pa po novem naj bi bil namenjen predvsem razvoju samoupravnih dejavnosti na Jugu. Glede izhoda iz energetskih težav je sicer kongres z dvetretjinsko večino podprl izgradnjo jedrskih central, a je postavil vrsto pogojev zlasti glede jamstev za varnost in uvajanja energetske politike za razvoj alternativnih virov, kot je sončna energija in veter.

Kongres CISL se je končal sinoči z izvolitvijo vsedržavnega sveta, oziroma 102 njegovih članov, ki ga bodo dopolnili s 66 izvoljenimi na kongresih strok, 66 zastopniki teritorialnih organov in 4 predstavniki priključenih organizacij. Vseh 238 bo čez kak teden izvolilo tajnika in njegove najožje sodelavce.

Medtem je Confindustria potrdila svoj izzivalen odnos z novim napadom predsednika Merlonija na sindikate, češ da se nočejo pogajati o zajezitvi inflacije na stopnjo 16 odstotkov. K uspehu jutrišnjega sestanka delodajalcev z Lamo, Carnitijem in Benvenutom bržkone ne prispeva niti napovedani dokument Confindustrie, ki odreka delavcem plod povečane produktivnosti in predlaga okrnitev draginjske doklade ter ukinitev podpore v prvem dnevu bolovanja.

RIM — Štiriindvajseturne stavke, ki jo je oklical avtonomni sindikat železničarjev, se je udeležilo le majhno število osebja, a je kljub temu močno okrnila promet do sinoči ob 21. uri po vsem državnem omrežju. Po ocenah železniške uprave je bilo ustavljenih 40 odstotkov vlakov, zlasti prizadeti so pa bili potniki na daljših progah in delavci, ki se peljejo v službo, čeprav so v več primerih poskrbeli za nadomestne avtomobilske zveze. Železniški promet bo težaven tudi v prihodnjih dneh, saj je od četrtka ob 21. uri oklicala 24-urno stavko tudi enotna zveza CGIL - CISL - UIL.

TRI DNI PO UMORU PALESTINSKEGA VODITELJA

Pogreb Abu Sharara

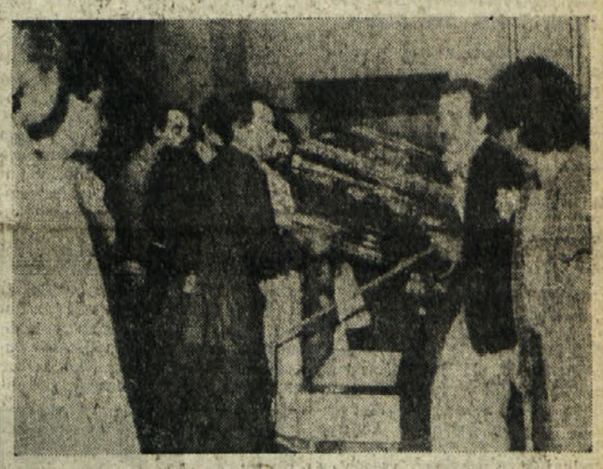

RIM — Včeraj je bila v Rimu pogrebna svečanost za ravnateljem urada za informacije pri PLO Aajeda Abu Sharara, ki so ga še neznani atentatorji umorili v noči od četrtka na petek v nekem rimskem hotelu. Pogrebne slovesnosti se je udeležil tudi nadškof Kapudži. Uradna pogrebna svečanost pa bo danes v Bejrutu, kamor so sinoči prepeljali Abu Shararovo truplo. Kot je navada v islamskem svetu je palestinska organizacija oklicala 40-dnevno žalovanje za ubitim voditeljem.

Preiskava o umoru pa poteka z običajno počasnostjo. Včeraj dopoldne so končali z obdukcijo trupla in pri oddelku za sodno medicino ne izključujejo, da bi bil Abu Sharar najprej ubit s strelom iz samokresa in bi atentatorji šele nato razstrelili bombo pod njegovo posteljo. Ker preiskava poteka v popolni tajnosti pa seveda izsledki še niso znani in gre le za ugibanja. Vsekakor si bodo sodniki danes ponovno ogledali sobo v hotelu Flora, kjer je bil ubit palestinski voditelj.

V OKVIRU DNEVOV ZAHODNONEMŠKE KULTURE

Minister Genscher na obisku v Ljubljani

LJUBLJANA — V okviru «Dnevov zahodnonemške kulture», te do sedaj največje in najpomembnejše kulturne manifestacije Zvezne republike Nemčije v Jugoslaviji, sta se včeraj v Ljubljani pogovarjala zvezni sekretar za zunanje zadeve Josip Vrhovec in podkancler ter zunanji minister ZRN Hans Dietrich Genscher. Josip Vrhovec in njegov zahodnonemški gost sta tudi pokrovitelja te enkratne predstavitve zahodnonemške kulture v Jugoslaviji.

Hans Dietrich Genscher je prispel v Ljubljano včeraj zgodaj popoldne; na ljubljanskem letališču sta ga sprejela in pozdravila njegov gostitelj Josip Vrhovec ter predsednik republiškega komiteja za mednarodno sodelovanje Jernej Jan.

Že kmalu po prihodu je zahodnonemškega zunanjega ministra sprejel predsednik predsedstva SR Slovenije Viktor Avbelj, prisrčnega snidenja pa se je udeležil tudi predsednik republiškega izvršnega sveta Janez Zemljarič.

V izredno delovnem popoldnevu sta se voditelja obeh diplomacij preselila v vilo pod Rožnik, kjer sta začela že letošnje četrte medsebojne pogovore. Večkratno srečanje Vrhovca in Genscherja je torej priča o velikem zanimanju za sodelovanje obeh držav, ki ne glede na njun različen mednarodni položaj — blokovsko ZRN in neuvrščeno Jugoslavijo — težita k obogatitvi vsebine medsebojnega sodelovanja, ki se že zdaj dobro razvija na vseh področjih.

V sicer kratkem času svojega razgovora sta Josip Vrhovec in Hans Dietrich Genscher izmenjala mnenje o jugoslovansko-zahodnonemških odnosih kot tudi o številnih vprašanjih mednarodne politične in gospodarske scene. Tudi med njunimi razgovori se je pokazalo veliko zanimanje obeh držav za nadaljnji razvoj medsebojnih stikov, še posebej na gospodarskem področju.

Iz njunega razgovora o mednarodnih odnosih pa naj omenimo predvsem razpravljanje o vseh najaktualnejših vprašanjih v odnosih med Vzhodom in Zahodom ter med Severom in Jugom. Razen tega pa sta izmenjala mnenja tudi o vseh tistih kriznih žariščih v svetu, ki danes ogrožajo svetovni mir in varnost.

Dosedanja praksa stikov med zunanjima ministroma se je po splošnem prepričanju izkazala za koristno ter izredno pomembno za krepitev medsebojnega zaupanja.

(dd)

Tudi letos uspel Oktobrski tabor

CELOVEC — Kot pristno iskanje skupnih poti za neobremenjeno sožitje med nemško in slovensko govorečimi je izzvenel «Oktobrski tabor», ki je bil v soboto popoldne v kulturnem domu na Radišah. Okoli petsto do šeststo ljudi se je udeležilo prireditve, ki že peto leto po vrsti skuša protislovenski mobilizaciji okoli obletnice plebiscita postaviti nasproti demokratično alternativo. V nabito polni dvorani radiškega kulturnega doma je presenetilo predvsem veliko število mladih ljudi nemškega jezika, ki so pozorno sledili programu v obeh deželnih jezikih. Organizatorji «Oktobrskega tabora» so za kulturni spored pridobili tako domači radiški zbor kot tudi celovške pevce s parodijo heimatdienstovskega glasila, tako južnotirolsko glasbeno skupino z nemškimi in italijanskimi pesmimi kot tudi koroški partizanski pevski zbor. Lok nastopov je segal od sodobnega jazza preko branja lirike in kabaretističnih komadov do slovenske narodne in borbene pesmi.

Po politično vsebinski plati se je letošnji tabor postavijal proti tristrankarskemu paktu treh koroških strank, ki že od sprejetja sedmojulijske zakonodaje pred petimi leti določa (proti) manjšinsko politiko na Koroškem. V tem smislu sta se tudi izrazila predsednika obeh slovenskih osrednjih organizacij, dr. Franci Zitter in dr. Matevž Grilc, ki sta prireditev pozdravila v obeh jezikih. Dr. Zwitter je še posebej poudaril, da je slovensko vprašanje v bistvu vprašanje demokracije in s tem prvenstveno tudi vprašanje večinskega naroda. Opozoril je tudi na eklatantno diskriminacijo vse slovenske narodne skupnosti ob velikovškem primeru in pribil, da v takem vzdušju in v položaju, ko najmanjša stranka v deželi določa politiko treh strank, ni mogoče govoriti o pomiritvi v deželi. Dr. Grilc je imenoval vztrajanje pri tristrankarskemu paktu in siljenje v sosvete nevarno zaostritev koroške situacije. Prav tako kot dr. Zwitter je apeliral na solidarnost nemškogovorečih sodeželanov in dejal, da se z «Oktobrskim taborom» začenja nova informacijska akcija po Koroškem in širši Avstriji.

V okviru «Oktobrskega tabora» pa je bilo že v soboto dopoldne posvetovanje slovenskih in nemških učiteljev o dvojezičnosti v osnovnih šolah in o praksi desetooktobrskih proslav v šolah. (Sindok)

RIM — Italijanski predsednik vlade Spadolini je včeraj v palači Chigi sprejel poljskega zunanjega ministra Czyreka, ki je na uradnem potovanju v Italiji. Czyrek je Spadoliniju sporočil vabilo poljskega predsednika Jaruzelskega, naj obišče Poljsko.

GIULIO ANDREOTTI IN DIEGO DE CASTRO PREDSTAVILA KNJIGO «TRŽAŠKO VPRAŠANJE»

«ČE VAM KULTURA NI VŠEČ, JE MENI VSEENO»

V dvorani Krožka za kulturo in umetnost so včeraj predstavili zajetno knjigo bivšega predsednika italijanske vlade pri ZVU Diega De Castra, «Tržaško vprašanje.» Knjigo je predstavil poslanec Giulio Andreotti, ki je bil v tistih letih, za časa De Gasparijeve vlade, podtajnik pri predsedstvu vlade in je bil torej aktivno soudeležen pri dogovarjanju za podpis Londonskega sporazuma.

Vzdušje, ki je vladalo v dvorani Krožka za kulturo in umetnost, enostavno pojasnjujeta dva dogodka na uvodnem delu srečanja: ko je vstopil v natrpano dvorano župan Cecovini, je ljudstvo burno zaploskalo. In ko je posl. Tombesi, predsednik krožka, pozdravil med gosti župana Cecovinija, je ljudstvo prav tako burno zaploskalo. Nihče ni ploskal, ko je Tombesi pozdravil podtajnika v zunanjem ministrstvu Fioreta in prefekta Marrosuja ter druge predstavnike oblasti. In še: ko je Tombesi predstavil govornika, prof. De Castra in posl. Andreottija kot človeka, ki sta zastavila vse svoje energije, da ščitita italijanske interese Trsta, je bilo v dvorani slišati pokašljevanje, nerganje in posmeh.

V tem vzdušju je spregovoril Giulio Andreotti, z veliko diplomacijo in njemu lastno duhovitostjo. Govoril je o knjigi, a govoril je predvsem publiki, ki ne sprejema diskusije, ki je strumentalizirana z običajnimi (tržaškimi) demagoškimi gesli, publiki, ki je povsem italijanska, ko gre za nacionalistično izživljanje, a je protiitalijanska, ko gre za pojmovanje družbene ureditve države, njenih inštitucij, njenih strank, njenih nekdanjih in sedanjih političnih voditeljev. Prav tistim, ki bolj ali manj tiho vodijo tržaško javnost, je bilo torej namenjeno skromno vabilo, naj pač ljudje, «ki lahko vplivajo na javno mnenje» preberejo De Castrovo knjigo. Knjigo, ki ne vsebuje fantaziranja, ampak je stvarno podajanje stanja v obdobju, ko je Italija imela le malo prijateljev in je bila pod velikim mednarodnim pritiskom ter je, v napetem mednarodnem vzdušju, iskala svojo vlogo v mednarodnem političnem življenju. To vlogo — je dejal Andreotti — je iskala predvsem na dvostranski ravni, kar je bilo možno za rešitev južnotirolskega vprašanja, a ni bilo možno za odnose z Jugoslavijo. Že ko je De Gasperi, v govoru na nekem tržaškem trgu, samo bežno, v zvezi z nekim sporazumom o ribolovu (Dejal je tudi: sedaj, ko smo dosegli mir med ribami, dosežimo ga tudi za ljudi) omenil ime tedanjega jugoslovanskega zunanjega ministra, ga je občinstvo izžvižgalo.

Kaj pa rezultati? Politika neke države, je dejal Andreotti, ne more mimo previdnosti in spoštovanja vrednot drugih držav. Samo preko sodelovanja je mogoče doseči varnost, pa tudi blokovska navezanost ne sme biti namen sama sebi. Vedno, v vsakem trenutku, je treba upoštevati meje, preko katerih ni bilo mogoče; upoštevati je treba, da nekaterih vprašanj ni bilo mogoče rešiti «ugodneje za italijansko ljudstvo in še zlasti za vas».

Vzdušje, ki je vladalo v dvorani, je verjetno prepričalo prof. De Castra, da se omeji na nekatere osnovne podatke o svoji knjigi in na pozdrav nekaterim, ki se jih spominja od svojega «tržaškega obdobja», med temi sen. Vidalija, «ki je bil vedno korekten do moje vloge». De Castro torej ni ponovil nekaterih lepih misli, ki jih je izrekel na dopoldanski tiskovni konferenci, ko se je na primer spomnil na izjavo dr. Aleša Beblerja, ki je v odgovor predstavnikom ZVU (predlagali so preselitev Slovencev v Jugoslavijo in Italijanov v Italijo) dejal «Naučimo raje Slovence in Italijane, da bodo živeli skupaj.» Prav tako De Castro ni ponovil svoje ocene o bivšem tržaškem županu Gianniju Bartoliju, ki ga kot statista visoko ceni, njegovim solzam, ki so tekle v potokih vsakokrat ko je govoril o Istri, pa ne verjame. «Bartoli je bil kot mladenič član nekega ljudskega odra in to se mu pozna», je dejal.

A tudi umirjena posega Andreottija in De Castra nista prepričala občinstva, da je knjiga resna študija o italijanskem gledišču na pomembno mednarodno vprašanje. K besedi so se prijavila znana imena: Gambassini, Gabrielli, De Vidovich, Fernetti, Gerin, Agnelli in drugi. Vprašanja so bila običajna, bolj ali manj melonarsko obarvana: Zakaj ni bilo plebiscita? Zakaj je Italija kapitulirala? Zakaj ni bilo srečanja De Gasperi - Tito?

Odgovoril je najprej Andreotti. Indipendentistu Fernettiju, ki ga je ozmerjal z «Italijanom» je dejal, da ni pričakoval, da bo deležen take «žalitve». O srečanju Tito - De Gasperi je dejal, da tudi glede na vzdušje, na katero je naletel včeraj, bi bilo morda v tistem obdobju srečanje med De Gasperijem in Titom (ki pa je, kot pravi De Castro, Tito štirikrat predlagal), deležno, milo povedano, marsikatere kritike. O odločnosti in kapitulaciji je Andreotti le omenil odločnost, s katero je Italija, nekaj let prej, napadla Grčijo («Poteptali jo bomo,» je dejal takrat Mussolini). In rezultat poznamo vsi... O plebiscitu je Andreotti dejal, da bi bila taka zahteva lahko nekoristna, ker so mnogi Italijani že zapustili Istro (mrmranje in negodovanje v dvorani). Končno pa je Andreotti še spregovoril o bodočnosti Trsta in dejal, da se je včeraj srečal z znanstveniki, tudi z Nobelovim nagrajencem Abdusom Salamom, ki «je Trstu v prestiž in v zadoščenje». Odgovor je bil bučen smeh v dvorani: občinstvu Nobelov nagrajenec nič ne pomeni. «Če je to vaša reakcija, se mi zdi, da se globoko motim,» je bil polemičen odgovor Giulia Andreottija, ki je tako končal svoj poseg.

In nič manj polemična ni bila reakcija prof. De Castra. Tudi on je ob koncu spregovoril o bodočnosti. Dejal je, da Srednja Evropa ni naravno zaledje Trsta, kajti rečne poti in kanali so onstran Alp mnogo bolj speljani do Hamburga in je prevoz zelo poceni. Treba je torej ustvariti infrastrukture in vzpostaviti pozitivne odnose s temi državami. Druga velika možnost Trsta pa je v njegovem kulturnem poslanstvu. In tu je tudi De Castro naletel na žvižganje, na proteste. Tako, da mu ni preostalo drugega, kot da je (organiziranemu?) občinstvu zabrusil: «Če vam kultura ni všeč, je meni vseeno».

Dejansko lahko rečemo, da prav po zaslugi takega občinstva, razprava ni dosegla resne politične, pa tudi ne kulturne ravni.

(bbr)

V NOČI MED NEDELJO IN PONEDELJKOM

TIPIČNI ŠKVADRISTIČNI NAPAD NA SLOVENSKO SREDNJO ŠOLO «SREČKO KOSOVEL» NA OPČINAH

Običajni neznanci vlomili v šolske prostore, vse prebrskali in premetali ter nato zanetili požar - Več milijonov lir škode - Danes ob 9. uri protestna manifestacija pred opensko šolo

V noči med nedeljo in ponedeljkom so neznani zlikovci vdrli v poslopje slovenske srednje šole «Srečko Kosovel» na Opčinah in tu napravili veliko škode. Nad šolo so se znesli tudi z zažiganjem. Dejanje pomeni vsekakor hudo provokacijo napram slovenski šoli in s tem napram vsem našim šolam in vsej naši narodnostni skupnosti. Zažigalna in vandalska akcija ponovno potrjuje dejstvo, da moramo biti budni in da moramo napeti vse sile za mir in sožitje v naših krajih, saj so vandalske in protislovenske sile še vedno na preži...

Posledice razbijaškega dejanja je prva odkrila sluginja šole Eda Periani, ki je prišla včeraj v šolo približno ob pol osmih. Sama nam je povedala, da je, ko je odklenila vrata, začutila močanj vonj po dimu. «Prišla sem na hodnik in videla, da je na tleh kup dokumentov, ki so na pol ožgani. Iz kupa se je še kadilo in papir je tlel. Papirji niso takoj pogoreli, ker so bili tako zloženi, da so dušili ogenj.» Naj tu zapišemo, da je hodnik v pritličju nekakšna predsoba, od koder se gre v profesorsko zbornico in v urad ravnatelja. Iz istega prostora se pride tudi v tajništvo, oziroma prostori tajništva so tako urejeni, da je proti hodniku obrnjeno večje stekleno okno, ki je na pol odprto, kot pri večini uradov, kjer izdajajo strankam dokumente. Verjetno so zlikovci zlezli v tajništvo in nato v profesorsko zbornico (sobi sta povezani) prav skozi široko «špranjo» tajniškega okna.

Takoj za sluginjo je prišel v šolo «S. Kosovel» ravnatelj Dimitrij Sancin. Ko smo ga vprašali za škodo, je bil zelo razburjen. Povedal nam je, da so bili v omari, ki je na hodniku pred ravnateljstvom, važni dokumenti. Neznanci so dobršen del dokumentov požgali. «Uničili so,» nam je dejal ravnatelj, «osebne mape profesorjev, dokumente dijakov, spričevala, razne odloke, pa sezname dopustov profesorjev in druge mape. Jasno je, da gre za veliko škodo, saj je arhiv vseboval dokumentacijo, ki služi šolskemu poslovanju. Tudi v profesorski zbornici so zažgali nekatere šolske zvezke in raztrgali dnevnike.» Ko smo prišli v šolo «S. Kosovel» je bilo marsikaj že pospravljeno, vseeno pa smo videli, da so se neznanci zagnali v sobe in nad dokumente z veliko zažigalno ihto. Profesorji so nam podrobno razkazali znake divjanja. V tajništvu so zlikovci pometali iz predalov vse mape, dokumente, v profesorski zbornici so zažgali tudi okensko zaveso, zublji pa so poškodovali bližnjo mizo in pod. Še prej so neznanci pometali iz omar zvezke, plošče, dnevnike in skakali po njih. Pri vsem tem je bila sreča, da so bili papirji tako spravljeni, da ni prišlo do večjega požara, morda ni do tega prišlo tudi zato, ker so bila okna zbornice zaprta in soba ni bila prezračena in v njej ni bilo prepiha.

Takoj po odkritju «napada» na šolo, so prišli na mesto policaji openskega komisariata, člani politične policije Digos in policisti znanstvenega oddelka. Preiskave so torej v teku. Moramo pa zapisati, da zlikovci niso pustili nobenega znaka ali napisa, ki bi kazali na to ali ono skupino političnih skrajnežev. Jasno pa je, da so neznanci poznali šolsko poslopje. V šolo so namreč vdrli tako, da so razbili okno ob zadnjih vratih, ki peljejo na vrt; še prej pa so se znesli nad rožami in razbili vrsto lončenih posod.

Vandalsko dejanje je seveda pomenilo za profesorje in dijake veliko razburjenje. Takoj so se zbrali v protestni sprevod, ki je krenil do openske slovenske osnovne šole. Dijaki so v povorki nosili letaka z napisom: «Hočemo jamstvo za mirno sožitje, nemoten obstoj in razvoj slovenske šole — Ogenj na šoli» in «Za mirno sožitje in razvoj». Po sprevodu so šli učenci domov.

Profesorji in dijaki so vandalsko dejanje takoj ocenili kot hudo provokacijo proti slovenski šoli. Kot se je novica razširila, tako se je razširilo tudi ogorčenje naših ljudi na Krasu in potem po vsem Tržaškem.

Združenje staršev, dijaki in profesorski zbor so sklenili, da priredijo danes protestno stavko in sprevod po Opčinah. Zbirno mesto bo pred šolo «S. Kosovel» ob 9. uri. Povorka bo šla po Opčinah do slovenske osnovne šole. Na manifestacijo so vabljeni prebivalci Opčin, dijaki vseh slovenskih višjih srednjih šol, politični predstavniki, organizacije, skratka vsi, ki nameravajo izraziti svoj oster protest proti hudemu fašističnemu izzivu in proti dejanju, ki pomeni tudi napad na vso slovensko narodnostno skupnost. Po sprevodu bo v Prosvetnem domu na Opčinah protestno zborovanje.

Za danes je Sindikat slovenske šole oklical stavko vseh slovenskih šol na Tržaškem in tako izrazil ogorčen protest nad zlikovskim dejanjem.

Takoj po nezaslišanem dejanju so se dijaki openske nižje srednje šole zbrali in šli v sprevodu s transparenti po openskih ulicah, da bi opozorili prebivalstvo o vandalski akciji, ki ne sme ostati nekaznovana

NA SLOVENSKIH ŠOLAH DANES NE BO POUKA

Zaradi stavke v znak protesta ob podlem atentatu na openско nižjo srednjo šolo danes na vseh slovenskih šolah ne bo pouka. Tako šolniki kot dijaki se bodo udeležili protestne manifestacije, ki bo ob 9. uri pred opensko šolo «Srečko Kosovel».

Predstavniki staršev šole «France Bevk» pri Marrosuju

V zvezi s položajem na openski slovenski osnovni šoli je včeraj dopoldne tržaški prefekt Marrosu sprejel delegacijo staršev, ki so jo sestavljali Stojan Spetič, Matejka Peterlin in Aljoša Volčič. Ti so prefekta seznanili s situacijo ter še enkrat poudarili željo in zahtevo, da morajo ostati vsi otroci v isti, sedanji šoli ter da morajo pristojne oblasti poskrbeti za ustrezne prostore. Skratka, prostorski stiski bo treba najti trajno rešitev.

Prefekt Marrosu je predstavnikom staršev osnovne šole «France Bevk» izjavil, da bo res treba rešiti to vprašanje in da se bo sam pozanimal in pogovarjal s pristojnimi organi, da se najde zadovoljiv izhod.

Stavka dijakov DTTZ Žiga Zois

Dijaki DTTZ Žiga Zois so včeraj po prvi uri zapustili šolske prostore v znak protesta, ker ravnatelj ni uslišal njihove prošnje po ukinitvi odmorov med vsako učno uro. V svojem poročilu dijaki pravijo, da podaljšanje pouka zaradi odmorov povzroča znatne težave pri prevozu, še posebno dijakom iz okolice. Na koncu dijaki še grozijo, da ne bodo stopili v šolske prostore, dokler se stanje ne bo spremenilo.

NADALJUJE SE PROTESTNA AKCIJA DEMOKRATIČNIH STRANK

Zaradi odsotnosti večine svetovalcev se pokrajinski svet sinoči ni sestal

Zasedal pa bo lahko danes dopoldne, ko je za njegovo sklepčnost potrebna prisotnost le desetih svetovalcev - Tudi občinski odbor deluje, kot da bi se prav nič ne zgodilo

Pokrajinski svet, ki ga je sklical odbor Liste za Trst, se sinoči ni sestal: manjkalo je namreč zadostno število svetovalcev, saj se tudi tokrat predstavniki KPI, KD, PSI, SSk in PSDI niso udeležili seje: sicer pa sta tudi v listarskih vrstah manjkala dva predstavnika, odbornik Cavicchioli in svetovalec Mayer: odsoten je bil tudi en misovski svetovalec, ki je bil po besedah predsednika zadržan drugod. Prisotnih je bilo torej le deset svetovalcev — stranke ustavnega loka jih skupaj imajo 17 — tako da ni predsedniku ostalo drugega, kot da je sejo odložil na danes dopoldne, ob 9.30 v drugem sklicanju; kot znano, je za njegovo sklepčnost potrebna prisotnost le tretjine svetovalcev: lista sama jih ima enajst, tako da bo pokrajinski svet na današnji seji lahko zasedal in sklepal. Na dnevnem redu sta dve točki: imenovanje revizorjev za leto 1981 in izvolitev predstavnika pokrajine v upravni svet tržaške univerze: na začetku seje bo predsednik poročal glede sodelovanja pokrajine na komemoraciji v Marzabottu.

Znani so razlogi, zaradi katerih se KPI, KD, PSI, SSk in PSDI — za občino pride v poštev tudi PRI — niso udeležile seje: stranke ustavnega loka namreč kontestirajo zadržanje LpT, ki ne glede na voljo večine obeh skupščin, ki predstavljata široko večino vsega prebivalstva, hočeta še naprej upravljati mesto in pokrajino. Listi zato ne priznavajo pravice do sklicanja sej, ker bi pač morala — tako poudarjajo — po zavrnitvi proračunov odstopiti. Lista pa se ni držala te ustaljene prakse, ki jo narekujejo sicer nenapisana pravila demokratične korektnosti, ampak je kljub vsemu ostala na svojem mestu in si lasti pravico do upravljanja.

Enako kot na pokrajini je tudi na občini, kjer je bil občinski svet že sklican za soboto v prvem in za ponedeljek v drugem sklicanju. Medtem pa občinski odbor deluje, in sprejema važne sklepe. Kot poroča tiskovna nota, je na včerajšnji seji sprejel preko sto sklepov, med katerimi tudi nekaj zelo važnih, z urbanističnega področja, ki bi gotovo zahtevali široko razpravo v občinskem svetu, pa tudi take, ki so bolj v skladu s sedanjim že predvolilnim vzdušjem. Občinski odbor se torej ravna, kot da bi se nič ne zgodilo in se dobesedno požvižga na voljo večine, ki mu oporeka pravico do upravljanja.

Stavka «avtonomnih» železničarjev brez posebnih nevšečnosti

Sinoči ob devetih se je končala enodnevna vsedržavna stavka železničarjev, ki so včlanjeni v samostojnem sindikatu FISAPS - CISAL. Za potnike je bilo to seveda nevšečno, vendar ni stavka povzročila posebnih težav in zastojev v železniškem prometu, tako tudi na Tržaškem in v drugih pokrajinah naše dežele ne.

Na daljših progah so vlaki — potniški in tovorni — vozili z manjšimi zamudami, na krajših progah je to ali ono železniško kompozicijo zamenjal avtobus. Prehodi čez železniške tire le ponekod niso bili zavarovani.

Po podatkih avtonomnega sindikata se je stavke udeležilo 25 od sto železničarjev, ki naj bi s prekrižanjem rok okrnili železniški promet v merilu 40 odstotkov. Stvarnejša ocena pa kaže, da je k stavki pristopilo samo 16 do 17 od sto železničarjev in da se je promet zmanjšal le za kakih 30 odstotkov.

Pojutrišnjem, 15. t.m., ob 21. uri bodo začeli stavkati tudi železničarji, ki se združujejo v sklopu enotne zveze CGIL, CISL, UIL; tudi ta stavka bo enodnevna (do devetih zvečer v petek). Protest velja pripisati okoliščini, da so se pogajanja sindikalistov z ministrom za prevoze Balzamom za obnovitev vsedržavne delovne pogodbe, ki je zapadla konec decembra 1980, razbila. Zakaj? Ker je Balzamo predlagal, naj bi zapadlo pogodbo podaljšali za leto dni, kar je za sindikate in uslužbence državne železniške uprave pač nepojmljivo.

Komisija za načrt «Trst - FJK - Evropa» pri ministru Abisu

Prihodnjo sredo bo v Rimu zaključni sestanek komisije, ki je bila ustanovljena za uresničitev integriranega načrta «Trst - Furlanija - Julijska krajina - Evropa»; v bistvu gre za paket posegov in pobud, s katerimi bi si dežela, še posebej pa tržaška in goriška pokrajina, zagotovile važnejšo vlogo na evropski ravni.

Minister za komunitarno politiko Abis je namreč sklical delegate dežele, vladnega komisariata, občinskih in pokrajinskih uprav iz Trsta in Gorice, trgovinske zbornice, pristaniške ustanove in ustanove za industrijsko cono v Trstu, ki bodo morali skupno s predstavniki raznih zainteresiranih ministrstev odobriti pripravljene načrte. S tem bo dejansko zaključeno pripravljalno delo, ki ga je koordinirala deželna uprava FJK v sodelovanju z neposredno zainteresiranimi krajevnimi ustanovami.

Sporazum med Kuvajtom in miramarskim centrom

Pojutrišnjem bosta ravnatelj miramarskega Centra za teoretsko fiziko prof. Salam in ravnatelj kuvajtskega sklada za pospeševanje znanstvenih dejavnosti podpisala sporazum o poglobitvi sodelovanja med kuvajtsko univerzo in arabskim svetom sploh na eni ter miramarsko mednarodno ustanovo na drugi strani. Omenjeni kuvajtski sklad bo po navedenem sporazumu prispeval vsako leto miramarskemu centru 50.000 ameriških dolarjev.

Režiser Boris Kobal v Mestnem gledališču ljubljanskem

Mestno gledališče ljubljansko bo drevi imelo svojo drugo premiero, ki je za nas toliko bolj zanimiva, ker so jo pripravili tudi naši umetniki. Gre za uprizoritev jugoslovanske praizvedbe dramskega besedila sodobnega srbskega dramatika Dragana Tomića «Razpotje».

Delo je režiral mladi tržaški režiser Boris Kobal, ki se čedalje bolj uveljavlja v vseslovenskem dramskem prostoru. Kobal pa ni edini drevišnji tržaški umetnik, ki sodeluje v Ljubljani, saj v predstavi sodelujejo še Marjan Kravos, ki je oskrbel sceno, glasbenik Aleksander Vodopivec in kostumografinja Marija Vidau. Predstava v Ljubljani se bo začela ob 19.30.

MARIJU MAGAJNI

ob lepem življenjskem jubileju izreka prisrčne želje in da bi še še mnogo let čil in zdrav potepal po naših krajih gostilna «Pri studencu» Dolina

Čestitke

Danes praznuje rojstni dan draga nona ERMINIJA iz Boljunca. Vse najboljše ji želita Marina in Denis.

Razna obvestila

Zveza bivših partizanov Prosek - Kontovel vabi vse bivše borce NOV, aktiviste OF, simpatizerje in mladino na **občni zbor**, ki bo jutri, 14. t.m., ob 20.30 v dvorani Soščeve hiše na Proseku. Prosimo točnost. Odbor.

KD Slovan sporoča, da bodo pevske vaje za sezono 1981-82 ob torkih za ženske in ob petkih za moške v prostorih Gozdarske zadruge na Padričah ob 20.30. Vabljeni novi pevci in pevke!

Na državni osnovni šoli Albert Sirk v Križu se bo jutri, 14. t.m., začelo vpisovanje na tečaje slovenskega, italijanskega in angleškega jezika, ki jih v akademskem letu 1981-1982 za odrasle Križane prireja ljudska univerza iz Trsta. Vpisovanje se bo nadaljevalo vsak ponedeljek, sredo in petek, od 19. do 21. ure do vključno 23. oktobra 1981. Vpisnina za vsak tečaj je 5.000 lir.

Prispevki

V spomin na Rudija Mahniča darujeta Anica in Milan Slokar 5.000 lir za Dijaško matico in 5.000 lir za Zvezo slovenskih upokojencev.

Ob smrti bivšega pevca Josipa Grgiča izreka iskreno sožalje družini in svojcem KD Lipa.

OB ATENTATU NA OPENSKO SREDNJO ŠOLO «SREČKO KOSOVEL»

Ogorčen protest demokratične javnosti in ustanov

Vandalski napad na slovensko srednjo šolo Srečko Kosovel na Opčinah je vzbudil med vso slovensko javnostjo veliko razburjenje. Najprej so seveda na podlo dejanje reagirali profesorji, dijaki in starši učencev prizadete šole. Nakar so zavzele stališče do napada šolske, sindikalne, kulturne, politične in druge organizacije. Tako je združenje staršev osnovne šole France Bevk na Opčinah izrazilo «vso svojo solidarnost ravnatelju, profesorjem in dijakom ob vandalskem dejanju na šolo» ter izrazilo željo, da bi pristojni organi čimpreje izsledili in kaznovali krivce. V popoldanskih urah se je sestalo tajništvo Sindikata slovenske šole in izdalo tiskovno sporočilo, v katerem med drugim oklicuje celodnevno stavko učnega, neučnega in vodstvenega osebja na šolah vseh vrst in stopenj v tržaški pokrajini in poziva vse šolsko osebje, da se udeleži protestnega zborovanja in povorke, ki bosta danes, 13. oktobra, ob 9. uri na Opčinah ter zahteva od pristojnih oblasti, da «čimprej izsledijo in kaznujejo krivce napada». Tudi ravnatelji slovenskih nižjih in višjih srednjih šol na Tržaškem «obsojajo to zločinsko dejanje in izrekajo prizadeti šoli, ravnatelju, profesorskemu zboru, učencem in njihovim staršem svojo popolno solidarnost in pozivajo varnostne organe in odgovorne oblasti, da s temeljito preiskavo ugotovijo zločince in ukrenejo vse potrebno, da se podobna, zlonamerna dejanja proti slovenskim šolam ne bodo več ponavljala».

Ob zažigalnem napadu na slovensko srednjo šolo na Opčinah je Slovenska kulturno-gospodarska zveza izdala naslednjo izjavo:

Izvršni odbor in odbor za šolstvo Slovenske kulturno - gospodarske zveze z ogorčenjem obsojata zažigalni atentat na slovensko nižjo srednjo šolo «Srečko Kosovel» na Opčinah, ki po načinu izvedbe in izbiri cilja, ob vseh drugih atentatih na spomenike NOB, šolska poslopja, slovenske kulturne, športne ustanove in sedeže, spominja na tragične čase divjanja črnega škvadrizma v Trstu in na Primorskem.

Da je bil ta najnovejši atentat na slovensko šolo izvršen na Opčinah, ni naključje. Prav na Opčinah, toda tudi drugod, obstajajo nerešena vprašanja slovenskih šol in starši slovenskih otrok na Opčinah si prav zdaj prizadevajo, da bi se vprašanje prostorske ureditve za razrede slovenske osnovne šole rešilo na način, ki bi zadovoljil potrebe slovenske šole in istočasno tudi italijanske v duhu strpnosti in sožitja, ki si ju želi velika večina prebivalstva. Toda prav strpnost in sožitje sta očitno napotí tistim oboževalcem tragične preteklosti, ki bi za svoje nacionalistične in rasistične cilje hoteli zastrupljati vzdušje, ponovno zanetiti ozračje sovraštva in preprečiti demokratični razvoj ter z njim uveljavljanje in spoštovanje pravic slovenskega prebivalstva.

Slovenska kulturno - gospodarska zveza zato v imenu vseh svojih članic poziva vse Slovence in demokratično italijansko prebivalstvo, da se strnejo v naporih za utrditev demokratičnega sožitja proti škvadrističnim in drugim netilcem sovraštva in da povečajo napore za končno zakonsko ureditev pravic slovenske narodnostne skupnosti;

pristojne šole pozivajo oblasti naj brez odlašanja razrešijo vsa odprta vprašanja slovenskih šol;

varnostne organe pa pozivajo, naj uvedejo resno preiskavo in izsledijo storilce tega podlega dejanja.

Dijakom, staršem, neučnemu in učnemu osebju ter ravnateljstvu slovenske nižje srednje šole «Srečko Kosovel» pa izreka SKGZ vso svojo solidarnost.» Podlo dejanje je ožigosal tudi devinsko - nabrežinski občinski odbor, ki ugotavlja, da ima «tepistično rovarjenje namen netiti nesporazum med dvema tu živečima skupnostima.»

Stališče do tepističnega dejanja je zavzela tudi sekcija KPI z Opčin in od Banov. Njeni člani so se zbrali na izrednem sestanku in ugotovili, «da se tepistična dejanja nekaznovano ponavljajo proti slovenskim šolam, partizanskim spomenikom, sedežem demokratičnih organizacij in ustanov.» Člani openske sekcije KPI odločno zahtevajo, da pristojne oblasti in organi javne varnosti «prevzamejo vse konkretne ukrepe, da se prepreči fašistom svobodno izvajanje vandalskih dejanj, ki preveč spominjajo na temne čase preteklosti» in pozivajo vse k budnosti in mobilizaciji.

O zažigalnem napadu in o problemih slovenskih šol nasploh je izdal tiskovno poročilo izvršni odbor Slovenske skupnosti. V poročilu je najprej govor o avtonomiji slovenske šole in o raznih trenjih ob začetku šolskega leta in o večkrat preveč birokratskem vodenju in reševanju problemov šol. Poročilo se nadaljuje z izjavo, da je izvršni odbor SSk zaprepaden» nad nočnim napadom med nedeljo in ponedeljkom na slovensko srednjo šolo S. Kosovel, prav na Opčinah in vandalskimi dejanji običajnih — neznancev — ki jih je mogoče logično povezati s problemom prostorov v osnovni šoli pri tramvajski postaji. Pobudniki takšnih nasilnih dejanj», pravi nadalje poročilo «so lahko samo politični dediči škvadrizma in fašizma pri nas, ki nasprotujejo mirnemu sožitju in enakopravnemu demokratičnemu dialogu». Deželni svetovalec SSk Drago Štoka je ob tem dejanju vložil deželnemu svetu interpelacijo, v kateri sprašuje, «kaj namerava deželni odbor ukreniti, da se odkrijejo in kaznujejo, kot to zakon predvideva, avtorji nedopustnega in barbarskega dejanja.»

Tudi komisija za šolstvo Tržaške avtonomne federacije KPI ostro obsoja atentat na opensko šolo in med drugim pravi v svojem tiskovnem sporočilu, da gre za očiten «poskus kaljenja miru v delikatnem trenutku, ki ga preživlja šolsko sožitje in sodelovanje». Nekatere skupine imajo za cilj «pravi poročilo» ustvariti nezaupanje in sovraštvo med Slovenci in Italijani ter oživeti rasistično kampanjo proti slovenski narodnostni skupnosti in njenim ustanovam».

Zveza slovenskih kulturnih društev pravi, da je bila «slovenska šola na Tržaškem spet tarča vandalskega izpada» in izraža solidarnost prizadetemu učnemu osebju, dijakom in staršem ter «odločno podpira zahtevo, ki so jo Openci naslovili pristojnim državnim organom, naj zajamčijo varnost slovenskih šolskih ustanov.»

Tržaški partizanski pevski zbor Pinko Tomažič izraža «ob ponovnem izbruhu fašističnega nasilja, ki je tokrat prizadelo šolo s slovenskim učnim jezikom na Opčinah svoje ogorčenje nad sramotnim dejanjem».

O podlem poskusu požiga na slovenski srednji šoli S. Kosovel je zavzelo stališče športno združenje Sloga in ga označilo «kot ponoven poskus ustrahovanja naših ljudi». SZ Sloga z ogorčenjem obsoja dejanje in izreka vso svojo solidarnost ravnatelju, profesorskemu zboru, neučnemu osebju, staršem predvsem pa dijakom.

Neznani vandali so zažgali vrsto važnih dokumentov, ki si jih ogleduje tudi policist. Ali bodo zažigalce prijeli?

OB NEDELJSKI SKUPŠČINI TRŽAŠKEGA ZDRUŽENJA KRVODAJALCEV

Krvodajatev zakonsko bolje urediti

«Kljub neugodnemu vremenu je to za nas bleščeč dan. Kakor kri povezuje najraznovrstnejša in drug od drugega tudi najbolj oddaljena tkiva človeškega organizma, tako dajanje krvi združuje ljudi različnih narodnosti; tudi zato, ker ljudje nič drugega niso, kot celičice prostranega organizma, ki mu pravimo človeštvo.» Tako je naglasil predsednik tržaškega združenja krvodajalcev Claudio Gentile na predvčerajšnji skupščini ADS, med katero so obnovili vodstvo zaslužne ustanove in podelili zlata, srebrna in bronasta odličja ter diplome najbolj zvestim krvodajalcem. To je tudi bil tradicionalni «dan krvodajalca».

V združenju je danes 12.723 članov, ki sicer niso vsi aktivni, deli pa se na 19 krvodajalskih sekcij, katerih zadnja je bila ustanovljena prejšnjo nedeljo v Dolini. Krvodajalska dejavnost se uspešno odvija, lahko pa bi se še lagodneje in brže, ko bi odpravili prostorske in druge težave, ki nemalo zavirajo delovanje imunotransfuzijskega središča v prostorih glavne mestne bolnice (Ul. Pietà 4). Razmere, kakršne danes vladajo v tem centru, je poudaril predsednik Gentile, nikakor ne delajo časti mestu, ki šteje med svoje sinove prof. Sturlija. Sturli je leta 1901 odkril dotlej neznano krvno skupino AB.

Težave so tudi drugje, kot so nam pojasnili v združenju ADS, že dalj časa težečo pogajanja za odprtje krvodajalskega oddelka v otroški bolnici Burlo, vendar kljub formalnim obljubam zaenkrat brezkoristno. Vrata ostanejo vsekakor odprta. Predvsem pa se krvodajalsko združenje že dolgo bori za zakonsko ureditev tako imenovane citofereze, to je delnega odvzemanja krvi prostovoljcem za potrebe bolnikov. Za kaj gre?

S posebnim aparatom krvodajalcu odvzeto kri centrifugirajo, jo torej razdelijo po sestavinah: če bolnik potrebuje le krvne ploščice (trombocite), jih pač izločijo, preostale sestavine, kakor so rdeče krvničke (eritrociti) in bele krvničke (levkociti) pa krvodajalcu znova vbrizgnejo v krvni obtok. In tako naprej. Postopek traja kake tri ure in pol, njegove važnosti pa gotovo ni treba posebej poudarjati.

Združenje ADS je pred časom pritisnilo na pristojne oblasti, da bi izdale poseben zakon o redni uporabi takšnih aparatov oz. njihovi pomnožitvi. Kot vse kaže, ne zaman: senatorka Jelka Gerbec je javila, da bo senat o zadevnem osnutku razpravljal že prihodnje dni, nakar bo osnutek romal pred poslansko zbornico in upati je, tako pravijo pri ADS, da se zakon v najkrajšem odobri.

Tržaško združenje krvodajalcev ima sedež v Ul. Cavalli 2/c. (dg)

ŠE VEDNO NEPOJASNJENA DINAMIKA NEDELJSKE NESREČE V FURLANIJI

Smrtna nesreča štirih Tržačanov v čelnem trčenju pri Palmanovi

Žrtve nedeljske prometne nesreče Pietro Cavalli, njegova žena Letteria Trovatello in družinska prijateljica Marta Aimino

Še vedno ni pojasnjena dinamika strahovite prometne nesreče, ki se je pripetila v nedeljo vzčer na Napoleonski cesti med Codroipom in Palmanovo, v kateri so izgubili življenje štirje Tržačani in en Furlan. Za posledicami silovitega trčenja med avtomobiloma, ki sta ju upravljala 30-letni Frediano Pertoldi iz Lestizze v videmski pokrajini in 52-letni policijski apuntat Pietro Cavalli iz Trsta, Ul. Grunht 19, sta umrla že na samem kraju nesreče oba voznika. Trije potniki v Cavallijevem avtomobilu, ki so jih z največjimi težavami izvlekli iz skrotovičene pločevine, njegova 44-letna žena Letteria Trovatello, 5-letni sinček Paolo in 73-letna družinska prijateljica in soseda Marta Aimino - Madaro pa so umrli med prevozom v bolnišnico, oziroma takoj po sprejemu na oddelek za oživljane v videmski bolnišnici in v osrednji bolnišnici v Palmanovi, kamor so pripeljali obe ženski v obupnem stanju.

Policist Pietro Cavalli, ki je bil zaposlen pri pomorski policiji, se je v nedeljo vračal iz Pordenona, kjer se je z družino udeležil koncerta polifonskega zbora iz cerkve Santa Maria Maggiore, v katerem že nekaj let sodelujejo njegove tri hčere, 20-letna Antonella, 19-letna Patrizia in 15-letna Cristina. Tri hčere, ki so se vračale z avtobusom skupaj z drugimi člani zbora, so prav kmalu prišle na sam kraj nesreče, kjer so videle posledice strahovite nesreče, ki je tako kruto prizadela njihovo družino.

Smrt štirih Tržačanov je globoko odjeknila v Trstu, čeprav družina Cavalli nima v Trstu nobenega sorodnika, v naše mesto se je namreč preselila iz Messine.

Sodni postopek proti ugrabiteljema bolgarskega begunca

Tržaški preiskovalni sodnik Benno Boschini je včeraj sprožil sodni postopek proti bolgarskima državljanoma, 34-letnemu Ivanu Mladenovu in 47-letnemu Teodoru Bogjilovu Vounovu, ki ju obtožujejo sodelovanja pri ugrabitvi sodržavljana Stojana Tassova.

Obtoženca naj bi Tassova ugrabila po naročilu in to le nekaj dni potem, ko je le-ta zaprosil za politično zatočišče v Italiji. Iz Italije naj bi ga spravila skozi mejni prehod pri Fernetičih, skritega v tovornjaku TIR. To se je zgodilo 31.1.1977. Vendar je ugrabitev in nasilna vrnitev Bolgara prodrla v javnost šele 12.3.1977, ko je milanski dnevnik Il Giorno objavil poročilo pariške sekcije Amnesty international. Takrat so se začele tudi preiskave krajevnih sil javne varnosti, ki so se končale 29.1.1979 s podpisom zapornih nalogov za oba obtoženca.

O Mladenovu niso dobili nobenih stvarnejših podatkov, glede Vounova pa so ugotovili, da se je vrnil v Bolgarijo. Prav Vounov, ki je stanoval v Ul. Coroneo 41, naj bi bil vodja te ugrabitve. Ko je živel v Trstu se je izdajal za predstavnika bolgarskega prevoznega podjetja «DSO - MAT», vendar je bil član bolgarske obveščevalne službe.

Včeraj popoldne, približno ob 15. uri, so sprejeli na zdravljenje v tržaško bolnišnico 51-letnega Guida Furlana iz Trevisa, ki se je ponesrečil v tržaški ladjedelnici San Marco. Z električno stružnico si je odrezal del desnega palca. Zdraviti se bo moral mesec dni.

Volitve za obnovitev šolskih svetov

Šolsko skrbništvo javlja, da zapade jutri, 14. oktobra, rok za izoblikovanje volilnih komisij na šolah in v otroških vrtcih v zvezi z bližnjo obnovitvijo pokrajinskega šolskega sveta in šolskih svetov v okrožjih št. 16, 17 in 18. Komisije bo imenoval šolski skrbnik na osnovi priporočil posameznih zborov učnega osebja.

Gledališča

SSG
Danes ob 20. uri gostuje Stalno slovensko gledališče iz Trsta v gledališču v Kopru s «Punčko».

VERDI
Kot napovedano se bo operna sezona 1981/82 začela v torek, 27. t.m., ob 20 uri z Verdijevo opero «Nabucco».

Pri blagajni gledališča Verdi se nadaljuje kampanja za nove abonmaje. Zapadel je rok za obnovo starih abonmajev, zato bodo ta mesta oddali novim prosilcem, ki jih je letos nad sto. Bloke novih abonmajev se bo lahko dvignilo v prihodnjih dneh vedno pri blagajni gledališča (tel. 631-948).

ROSSETTI
Gledališka sezona 1981/82: 10 predstav v abonmaju — Informacije in rezervacije pri raznih podjetjih, šolah, društvih in sindikatih. Popusti za delavce, študente in upokojence. Potrditev stalnih redov do 15. t.m. Informacije pri Teatru Stabile tel. 567-201/2/3 in pri glavni blagajni v Pasaži Protti

Včeraj-danes

Danes, TOREK, 13. oktobra
EDVARD
Sonce vzide ob 6.19 in zatone ob 17.24 — Dolžina dneva 11.05 — Luna vzide ob 17.51 in zatone ob 5.46.
Jutri, SREDA, 14. oktobra
NEDELJKO

Vreme včeraj: najvišja temperatura 16,9 stopinje, najnižja 13, ob 18. uri 15,5 stopinje, zračni tlak 1003,3 mb pada, brezvetrje, vlaga 54-odstotna, nebo pooblačeno, morje mirno, temperatura morja 19,8 stopinje.

ROJSTVA IN SMRTI
RODILA STA SE: Simone Savarin, Francesco Baglio.
UMRLI SO: 86-letni Giuseppe Matzaun, 84-letni Alessandro Bongardi, 56-letni Carmine Ruggieri, 71-letni Eliseo Tonchella, 91-letni Riccardo Polo, 51-letni Silvano Romor, 82-letni Pietro Ciuk, 89-letni Nicolò Bonifacio, 76-letna Caterina Cosljanich vd. Mosetti, 74-letni Natale Millo.

DNEVNA SLUŽBA LEKARN (od 8.30 do 20.30)
Ul. Settefontane 39, Trg Unità 4, Ul. Commerciale 26 in Trg XXV. aprila 6.
(od 8.30 do 13.00 in od 16.00 do 20.30)
Drev. XX Settembre 4 in Ul. Bernini 4.

NOČNA SLUŽBA LEKARN (od 20.30 dalje)
Drev. XX Settembre 4 in Ul. Bernini 4.

LEKARNE V OKOLICI
Boljunec: tel. 228-124; Bazovica: tel. 226-165; Opčine: tel. 211-001; Prosek: tel. 225-141; Božje polje Zgonik: tel. 225-596; Nabrežina: tel. 200-121; Sesljan: tel. 209-197; Žavlje: tel. 213-137; Milje: tel. 271-124.

ZDRAVSTVENA DEŽURNA SLUŽBA
Nočna služba od 21. do 8. ure tel. 732-627, predpraznična od 14. do 21. ure in praznična od 8. do 20 ure, tel. 68-441.

GLASBENA MATICA TRST
Kulturni dom v Trstu

KONCERTNI ABONMA
Sezona 1981-82

23. oktober 1981: TRIO LORENZ, sodeluje Jože Falout, rog
13. november 1981: MLADINSKI PEVSKI ZBOR GLASBENE MATICE, dirigent Stojan Kuret
25. november 1981: PRIMOŽ NOVŠAK, violina; RÖLF MÄSER, klavir
11. december 1981: VLADIMIR KRPAN, klavir
8. januar 1982: IRENA GFAFENAUER, flavta; ACI BERTONCELJ, klavir
22. januar 1982: TRIO DI TRIESTE
26. februar 1982: MARJANA LIPOVŠEK, alt; MARIJAN LIPOVŠEK, klavir
26. marec 1982: SIMFONIČNI ORKESTER RADIOTELEVIZIJE LJUBLJANA, dirigent Marko Munih, solist Žarko Hrvatič, violina
23. april 1982: MEŠANI PEVSKI ZBOR OBALA iz Kopra, dirigent Mirko Slosar

CENE ABONMAJEV
— Parter 23.000 lir — Mladinski in invalidski 12.500 lir (parter)
— Balkon 15.000 lir — Mladinski in invalidski 9.000 lir (balkon)

Vpisovanje abonmajev v pisarni GM, Ul. R. Manna 29, od 11. do 13. ure.

Kino

Ariston 16.00 — 18.00 — 20.00 — 22.00 «This is Elvis».
Ritz 14.30 «Excalibur».
Eden 15.30 «La pelle». Režija Eliana Cavani. M. Mastroianni, Ken Marshal, C. Cardinale. Prepovedan mladini pod 14. letom.
Grattacielo 15.00 «Storie di ordinaria follia». O. Muti, B. Gazzara. Prepovedan mladini pod 18. letom
Fenice 17.30 «Tarzan, l'uomo scimmia». Bo Derek.
Cristallo Danes zaprto. Jutri «Horror show». Prepovedan mladini pod 14. letom.
Aurora 16.00 «Ricomincio da tre» Massimo Troisi.
Capitol 16.30 «The blues brothers».
Moderno 15.30 — 17.40 — 19.50—22.00 «Papillon». Dustin Hoffman, Steve McQueen.
Mignon 16.00 «Profondo rosso». Prepovedan mladini pod 14. letom
Filodrammatico 15.00 «Porno agenzia Siscopa». Prepovedan mladini pod 18. letom.
Nazionale 16.00—22.15 «Sexy diabolic story». Prepovedan mladini pod 18. letom.
Vittorio Veneto 16.30 «Letti selvaggi». Prepovedan mladini pod 14. letom.
Radio 16.00 «Il paradiso del sesso». Prepovedan mladini pod 18. letom.
Lumiere 16.00 «Il patrimonio di Maria Brown».

Prosveta

KD Lipa obvešča, da ima na razpolago abonmaje za letošnjo sezono Slovenskega stalnega gledališča iz Trsta. Interesenti naj se zglasijo ob ponedeljkih in četrtkih od 21. do 21.30 v Bazoviškem domu.

SLOVENSKO STALNO GLEDALIŠČE V TRSTU

Otvoritvena predstava sezone 1981 - 82
FERDO KOZAK
«PUNČKA»
Dramatična zgodba v 5. slikah dogaja se v Ljubljani leta 1936
Režija: JOŽE BABIČ

Ponovitve:
Jutri, 14. t.m., ob 20.30 — abonma red D — mladinski v sredo;
v četrtek, 15. t.m., ob 20.30 — abonma red E — mladinski v četrtek.
Nadaljuje se vpisovanje abonmajev vsak dan od 10. do 12. ter od 18. do 20. ure pri blagajni Kulturnega doma, telefon 734-265.
Vse abonente prosimo, da pri blagajni Kulturnega doma dvignejo svoje izkaznice (od 9. do 14 in od 18. do 20. ure).

Izleti

Sekcija KPI občine Dolina organizira dvodnevni izlet 24. in 25. t.m. v Kumrovec in Ptuj. Na razpolago je 50 mest. Vpisovanje vsak dan od 18. do 20. ure na sedežu sekcije. Cena 45.000 lir.

Združenje Union - Podlonjer javlja, da po zelo uspelem nedeljskem izletu ponovno priredi enodnevni izlet 18. t.m. v Hrastovlje z ogledom fresk, nato skozi komaj dokončan predor pod Učko do Moščeniške Drage. Vpisovanje danes in v petek od 17. do 19. ure v Ul. Valdirivo 30 - telefon 732858 ali 64459.

Mali oglasi

telefon (040) 79 46 72

V CENTRU Križa oddamo v najem lokal. Za informacije telefonirati na št. 040/220-216 ob uri kosila.

IŠČEMO za odkup industrijsko zgradbo veliko približno 2.000 kv metrov, v goriški industrijski coni. Ponudbe na tel. 0481/32-517.

IŠČEMO sodelavca za zanimivo komercialno dejavnost. Delo vezano na potovanja. Interesenti morajo obvladati slovenski in italijanski jezik. Pismeno naj se obrnejo na Meblo italiana, Tržaška cesta št. 138/40 v Gorici, z navedbo kratkega življenjepisa ter dosedanjih delovnih izkušenj.

OSMICO je na Hrvatih 36 (Boršt) odprl Bruno Hrvat.

PRODAM fiat 128 coupe 1100 v dobrem stanju po ugodni ceni, tel. 040/743071.

TENIS club Devin organizira teniški tečaj za otroke. Za informacije obrnite se na št. (040) 200-785 od 9. do 13. in od 14. do 19. ure.

OSMICO je odprl Pepi Sancin - Šarnek Dolina 112, toči pristno belo in črno vino.

PRODAM lancia beta coupe 1600 letnik 1975. Telefon 040/227284.

PRODAM avto alfa romeo 2000 berlina v dobrem stanju po ugodni ceni. Telefonirati 040/227222.

KUPIM že rabljeno knjigo Monesi istologia - Piccin. Tel. 040/825246

18-LETNI fant z vozniškim dovoljenjem dobi zaposlitev kot mizarski vajenec. Telefon 040/54390.

BANCA DI CREDITO DI TRIESTE
TRŽAŠKA KREDITNA BANKA
S.P.A.
TRST - ULICA F. FILZI 10 ☎ 61-449

12. 10. 1981

Ameriški dolar	1.160.—
Kanadski dolar	970.—
Švicarski frank	632.—
Danska krona	163.—
Norveška krona	200.—
Švedska krona	213.—
Holandski florint	480.—
Francoski frank	210.—
Belgijski frank	31.—
Funt šterling	2.180.—
Irski šterling	1.870.—
Nemška marka	530.—
Avstrijski šiling	75,50
Portugalski escudo	16,50
Pezeta	12.—
Jen	4,50
Avstralski dolar	1.250.—
Drahma	16.—
Debeli dinar	27,50
Srednji dinar	26,50
Mali dinar	26.—

MENJALNICA
vseh tujih valut

JEAN Super Jonny
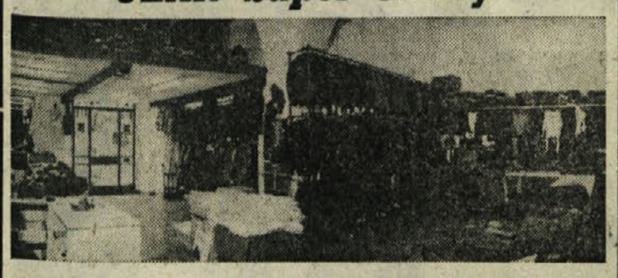
POSILJAMO PAKETE NA POLJSKO
TRG LIBERTA' 3/A TRST

Giochi Sport
VSE ZA ŠPORT IN PROSTI ČAS SESLJAN (Center)

GROZDJE ZA VINO
SUPERORTOFRUTTICOLO — Trg Cagni 1 (zadnja postaja št. 19) TELEFON 81-03-21
SAMO IZBRANO GROZDJE: BELO — ČRNO — MUŠKAT

KONFEKCIJA ZA VSE OD OTROKA DO ODRASLEGA
MAGAZZIN BIG CENTRO RISPARMIO MONFALCONE
Pričakujemo Vas z novimi kolekcijami za jesen/zimo po najugodnejših cenah
TRŽIČ
UL. DUCA D'AOSTA 91/93 — TEL. (0481) 44557

NA NEDELJSKI OTVORITVI PREHODA ŠTANDREŽ - VRTOJBA

Goriški avtoprevozniki predočijo potrebe kategorije zunanjemu ministru Colombu

Avtoprevozniki so zborovali v nedeljo - Njihova delegacija bo orisala zunanjemu ministru sedanje težave

Ob priliki svečane nedeljske otvoritve novega mednarodnega prehoda pri Štandrežu bodo goriški avtoprevozniki orisali italijanskemu zunanjemu ministru Colombu položaj v katerem so se znašli, odkar veljajo nekatere omejitve deviznega značaja v plačilu prevozov med Italijo in Jugoslavijo. O tem vprašanju smo že nekajkrat pisali. Zaradi težav deviznega značaja so v Jugoslaviji podjetja omejila plačilo prevoza tujim vektorjem. To je spravilo v težave goriške avtoprevoznike, ki so že dolgo let specializirani v prevozih blaga iz Italije v Jugoslavijo in obratno. Medtem ko so pred precej leti imeli goriški avtoprevozniki skoro nekak monopol v tem, se je po že omenjenih jugoslovanskih restrikcijah položaj spremenil in sedaj vrši večino prevoz na teh relacijah jugoslovansko avtoprevozništvo. Sicer pa je treba, resnici na ljubo, povedati tudi, da je prevozov manj, kajti zmanjšal se je uvoz blaga v Jugoslavijo. Goriški avtoprevozniki so se zaradi tega znašli v težavah, tudi ker je zanje težko preusmeriti zanimanje na druga avtoprevozne proge.

Svoj položaj posebno v trenutku ko se odpira sodoben mednarodni avtocestni prehod, ki bo služil predvsem tovornemu prometu, bodo goriški avtoprevozniki orisali zunanjemu ministru Colombu z zahtevo, da posreduje njih potrebe jugoslovanskemu zunanjemu ministru Josipu Vrhovcu.

V nedeljo, so v dvorani goriške trgovinske zbornice imeli zborovanje, na katerem sta sodelovala tudi goriški župan Scarano in pokrajinski odbornik Bressan. Župan je povedal o stikih, ki jih je imel prav s Colombom v Rimu.

Avtoprevozniki so se po obširni razpravi zmenili, da bodo masovno sodelovali na nedeljski manifestaciji otvoritve mednarodnega prehoda Štandrež - Vrtojba, tako da bodo na tem postajališču parkirali svoje tovornjake in seveda s tem pokazali s kakšnimi kapacitetami razpolagajo. Ne bo to manifestacija protestnega značaja, kot so hoteli nekateri, marveč bo to prispevek k dobrim odnosom na meji. Delegacijo avtoprevoznikov bo sprejel, kot smo že omenili, italijanski zunanji minister Colombo.

Seja skupščine KZE prihodnji torek

Splošna skupščina goriške krajevne zdravstvene enote se bo sestala prihodnji torek, 20. oktobra ob 17.30 v prostorih občinskega sveta v Gorici. Na dnevnem redu je razprava o letošnjem (petmesečnem) proračunu in njegova odobritev. Sklepali bodo tudi o številu oddelkov in njihovih pristojnostih, se pravi o dveh zadevah, ki so razpravo o njiju odložili na zadnji seji skupščine.

Medtem se razčiščujejo odnosi med strankami, tako da bo končno odločeno (tako je vsaj pričakovati), kakšna večina vlada v KZE. Kot se govori, so se republikanci, ki so «krivi» za izvolitev socialdemokratskega predsednika KZE, premislili (iz drugih virov prihajajo nasprotne vesti) in nameravajo stopiti v ojnice, ali kot bi se temu reklo s političnim besediščem, bodo tudi v KZE podpirali petstrankarski odbor, takšnega kot vlada v občini in v pokrajini Gorica.

SESTANEK NA PEČI

Priprave za postavitev spomenika žrtvam NOB

V soboto zvečer so se predstavniki organizacije nekdanjih partizanov in domačega kulturno-rekreacijskega društva Vipava ponovno sestali in razpravljali o predlogu, da se padlim v osvobodilnem boju oddolžijo s postavitvijo spominskega obeležja. Znova in z različnih plati so osvetlili to vprašanje in izbrali organizacijski odbor, ki ga sestavljajo Mirko Kovic, Stanko Malič, David Malič, Ludvik Pregel in Jožef Čavdek. Po vsej verjetnosti, bo ta odbor še v tem tednu začel z nabiranjem sredstev pri krajanih, da bi zagotovil za postavitev skromnega obeležja primerno vsoto denarja. Pogovorili so se tudi o načrtu in o materialih, ki bi jih uporabili pri gradnji.

Spomenik bo stal na križišču na Golavnjah, torej na zemljišču, kjer je bil nekdaj kal.

ZAKON O PRAVICI DO ŠTUDIJA

Medle obljube oblasti o podpori beneškim otrokom

Zaradi različnega tolmačenja deželnega zakona v Vidmu in v Gorici so otroci materialno oškodovani

Vprašanje izplačila finančnih podpor učeči se mladini iz sklada deželnega zakona o pravici do študija, konkretno otrokom in dijakom iz Beneške Slovenije, ki stanujejo v dijaškem domu v Gorici in obiskujejo v tem mestu slovenske osnovne in srednje šole (o zadevi smo poročali prejšnji teden), ni še dokončno razčiščeno. Zagotavljajo nam, da bodo povrnili potne stroške za leti 1980 in 1981, stroškov oskrbovalnine pa ne. Zagotavljajo tudi, da bi morali v prihodnje te podpore redno izplačevati in da do otrok iz Beneške Slovenije, ki so prisiljeni študirati v Gorici, ker v svojem kraju še vedno nimajo slovenskih šol, tako mačehovskega odnosa ne bo več.

Zakaj gre? Dežela je odobrila zakon o pravici do študija in v tem zakónu določila finančna sredstva. njihovo razdelitev je zaupala pokrajinam, s priporočilom, naj bo pogoj za izplačilo podpore kraj šolanja. Videmska pokrajina je osvojila to priporočilo deželnega odbornika za kulturo, goriška pa je postavila za pogoj stalno bivališče. Beneški dijaki tako ne izpolnjujejo niti pogoja videmske in niti pogoja goriške pokrajine. In zato tudi svoje pravice niso mogli uveljaviti.

Ob vsem tem samo tole priporočilo: krivica je očitna, zagotovila, da bo poslej boljše, pa tako medla, da se bo diskriminacija nadaljevala, če ustanove in politične sile vprašanje ne bodo spremljale do njegove uspešne rešitve.

UPRAVA JADRANSKEGA KOLEDARJA

sporoča vsem lastnikom kupona v vrednosti 7.000 lir, ki je bil priložen knjižni zbirki Jadranskega koledarja 1981 in ki ga niso še uporabili, da leta velja — nepreklicno — do 15. oktobra t.l. Interesenti si lahko s kuponom nabavijo na upravi Primorskega dnevnika Drevored XXIV. maja št. 1 v Gorici naslednje knjige po znižani ceni:

1. Černigoj: Monografija
2. Slovenska plemiška pisma
3. Kneippov Priročnik

PRIŠLI SO IZ RAZNIH KRAJEV JUGOSLAVIJE TER ZAMEJSTVA

Nad 500 preživelih internirancev Auschwitza se je zbralo ob koncu tedna v Novi Gorici

Na akademiji v Kulturnem domu je govornik Lojze Bukovec omenil tudi internirance v italijanskih taboriščih

V Novi Gorici je bilo v soboto in nedeljo veliko zborovanje preživelih internirancev iz zloglasnega nemškega taborišča Auschwitz. Bila je prva velika manifestacija te vrste po vojni. Zborovanje so priredili tudi v spomin na štirideseto obletnico prvih transportov iz Slovenije v omenjeno taborišče. Naj poudarimo, da je bil shod zelo dobro pripravljen. To je zasluga Komisije za nekdanje politične zapornike internirance in izgnance pri občinski organizaciji Zveze borcev v Novi Gorici, ter posebnega odbora za srečanje internirancev taborišča Auschwitz. Slednjega je vodila prizadevna družbenopolitična delavka Marija Kenda - Majda.

Zbralo se je skupaj okrog 500 internirancev skoraj iz vse Jugoslavije ter iz območja Trsta in Gorice. Na slovesni akademiji v soboto pozno popoldne v Kulturnem domu je govoril Lojze Bukovec, član Republiškega odbora Zveze borcev Slovenije. Razčlenil je poglavitne vidike trpljenja in žrtev Jugoslovanov v nacističnih in drugih taboriščih smrti, oziroma njihovega deleža v odporniških gibanjih evropskih dežel. Najprej je pozdravil udeležence, med njimi Slovence in Hrvate iz Trsta in Gorice in dejal, «da je potrebno obuditi spomine na čas, ko nismo bili ljudje, ampak le številke in ko nismo nikoli vedeli, kaj bomo doživeli že naslednjo uro ali naslednji dan.»

Opozoril je na načrt Hitlerja in Mussolinija, ki sta zasnovala uničenje vseh Židov in Slovanov. Vendar so jima bili pri izvajanju tega genocida v napoto tudi drugi narodi Evrope, zlasti komunisti, zato so jih začeli preganjati in zapirati. Ko pa so bili zapori prenapolnjeni, so začeli ustanavljati koncentracijska taborišča, ki jih nikoli ni bilo dovolj. Iz nepopolnih podatkov izhaja, da je bilo samo na območju tedanje Nemčije preko 800 taborišč, od katerih so mnoga imela podružnice. V njih so umorili preko 10 milijonov ljudi. Iz Štajerske in Gorenjske so že leta 1941 izselili v Šlezijo, na Hrvaško in v Srbijo preko 60 tisoč ljudi. Hoteli so jih izseliti še 100 tisoč, vendar jim je vstaja slovenskega naroda preprečila izvedbo tega načrta. Namesto izseljevanja pa so začeli še bolj preganjati in streljati rodoljube misleč, da jih bodo odvrnili od organiziranega upora proti okupatorjem. Lojze Bukovec je v nadaljevanju svojega govora naglasil, «da so italijanski fašisti začeli preganjati in zapirati antifašiste takoj po okupaciji Slovenije, pri čemer so zlasti iskali primorske Slovence, ki so se pred vojno zatekli v Jugoslavijo. Ko so bili zapori polni so začeli organizirati koncentracijska taborišča, na Rabu, v Gonarsu, Renicciju, Viscu, Padovi, Trevisu, Cairu Montenotte, pa v Zdravščini in Perugii.»

V Auschwitzu je bilo umorjenih preko 4 milijone ljudi. Med njimi je bilo preko 24 tisoč Jugoslovanov in od tega 1.331 Slovencev. Govornik je ob tem spomnil, da so «leta 1944 prav iz tega področja, kjer smo se srečali, pregnali preko 700 prebivalcev, med njimi največ žensk. Deskle in Kromberk so popolnoma izpraznili in vaščane transportirali v zloglasni Auschwitz.»

Lojze Bukovec je svoj govor na shodu internirancev v Novi Gorici takole nadaljeval: «Tako kot opisujejo naše slavne partizanske brigade svojo zgodovinsko pot, smo se tudi mi nekdanji interniranci organizirali in pišemo svoje spomine iz življenja in bojev v zaporih in taboriščih. Nekateri spomini so bili že napisani in knjige izdane, nekateri pa pišejo svoje spomine sedaj in med temi so tudi že napisani spomini o taborišču Auschwitz, ki bodo izšli prihodnje leto pri mariborski založbi Obzorja. Ta zbornik bo še posebno pester in zanimiv, saj bo obsegal poleg spominov tudi poimenski seznam internirancev z njihovimi taboriščnimi številkami.»

Sicer pa v okviru Jugoslavije izvajajo projekt o postopni izdaji serije knjig in drugih dokumentov iz katerih bo razviden delež Jugoslovanov v fašističnih zaporih, ujetniških in koncentracijskih taboriščih in v odporniških gibanjih drugih držav med drugo svetovno vojno. To je bilo potrebno zato, da bo dokumentiran omenjeni delež, ki je bil zelo velik, mnogo večji, na primer, od žrtev nekaterih drugih narodov in držav, ki sedaj svoj delež v odporniškem gibanju Evrope in sveta precenjujejo in nerealno prikazujejo.

Udeleženci srečanja so ustvarili zelo toplo in prisrčno vzdušje in so sklenili, da se bodo v prihodnje redno in organizirano sestajali. Ob tem so obujali spomin na gorje, ki so ga prestali, pa obsodili primere nasilja in genocida v sodobnih mednarodnih odnosih. Njihova poglavitna misel in težnja je bila očitna že iz gesla srečanja v Novi Gorici, ki se je glasilo «Nikoli več Auschwitza». Med bivanjem so si ogledali tudi razstavo o srednjeprimorskem okrožju med vojno, ki jo je v Solkanu pripravil Goriški muzej. Udeleženci shoda — bil je pravzaprav mogočna politična manifestacija v korist miru in mednarodnega sodelovanja — so poslali tudi pismi Mednarodnemu komiteju nekdanjih internirancev Auschwitza, ki ima sedež v Varšavi, ter Zvezi borcev Jugoslavije. V dokumentih opozarjajo na grozote, ki jih je moralo prestati človeštvo v boju za osvoboditev in izražajo svojo voljo ter pripravljenost, da se bodo prizadevali za sožitje in strpnost, da bi svet lahko živel in napredoval v miru. Interniranci iz Auschwitza v tem okviru čvrsto podpirajo miroljubno politiko svoje domovine Jugoslavije, ki se kaže tudi v prijateljstvu in sodelovanju s sosedno Italijo.

Punk koncert v Gorici

Za sobotni koncert ameriške punk skupine Dead Kennedys je vladalo veliko zanimanje med tukajšnjo mladino, med ono nekaterih drugih dežel severne Italije in sosednje Slovenije. V soboto popoldne so Gorico napolnili ljubitelji te skupine, oblečeni so bili na najrazličnejše načine, t.j. s tako imenovanimi punk oblekami, ki niso nekaj običajnega. Mirni meščani so nekam začudeno gledali. Ni prišlo do nemirov, kajti punkovci so bili nepričakovano mirni.

Čeprav je bila vstopnina precej visoka (6.500 lir) se je dvorana UGG kmalu napolnila. V njej je bilo več kot tri tisoč mladih poslušalcev. Kalifornijska glasbena skupina, ki ima svojega liderja v pevcu Jellu Biafri, ni razočarala fansov. To je najbolj znana skupina na sedanji svetovni punk sceni in tudi njihova zadnja gramofonska plošča je med hiti specializiranih lestvic. «Califjornia über alles», najbolj znana pesem te skupine, je vzgala prisotne. Za popestritev koncerta je poskrbel Jello Biafra, ki je večkrat skočil z odra med publiko ter jo vabil na oder. Zlasti v prvih vrstah je bilo zelo živahno, saj je publika aktivno sodelovala z nastopajočimi s petjem in plesom.

Le ob koncu koncerta je prišlo do nekaj izgredov. Naslednje jutro je bil Trg Battisti poln vsakovrstnih smeti. (al)

V SOVODNJAH

Natečaj za občinskega tehnika

Sovodenjska občinska uprava je razpisala javni natečaj na podlagi naslovov in izpitov za mesto občinskega tehnika. Rok za predložitev prošenj za prepustitev k natečaju poteče ob 13. uri 30. novembra letos. Na razpisano delovno mesto lahko konkurirajo geometri ali gradbeni izvedenci, ki izpolnjujejo splošne pogoje o zaposlovanju v javnih ustanovah. Poleg tega morajo kandidati poznati slovenski jezik, saj bodo prav na podlagi predhodne preizkušnje o obvladanju slovenščine prepuščeni k nadaljnji preizkušnji. Za podrobnejša pojasnila je na razpolago tajništvo županstva.

Slovensko planinsko društvo Gorica (SPDG) obvešča, da je nova telefonska številka urada v Gorici (Ul. Malta 2) (0481) - 33-029.

PRED RAZPLETOM DOLGOTRAJNE KRIZE?

PORDENONSKI INDUSTRIJCI SE ZANIMAJO ZA DETROIT

V skrčeni obliki naj bi proizvodnjo hladilnih vitrin prenesli v bližino Pordenona ali Gradišča

Medtem ko delavci podjetja Detroit iz Tržiča, ki izdelujejo hladilne vetrine, v najrazličnejših protestnih oblikah javnost opozarjajo na svoj nevzdržni položaj in zahtevajo posredovanje, se industrijski krogi pogovarjajo o tem, če se splača prevzeti ta obrat in kako ga preurediti, da bi to koristilo najprej njim, če pa se njihove koristi «ujemajo» z delavskimi, toliko bolje.

Ena izmed možnih rešitev, ki jih nakazujejo industrijci (v tem primeru gre za pordenonski Zanussi in industrijca Dan Vera), je ta, da bi Detroit ukinili proizvodnjo hladilnih vetrin pa prenesli ali v pordenonski kraj Vilotta ali pa nekam v okolico Gradišča pri Gorici. Še lansko leto je bilo v Detroitu zaposlenih 500 delavcev, v letošnjem letu je to število zdrknilo na 430, če se bo sedanja kriza nadaljevala, pa se bo še bolj znižalo.

V primeru, da bi pordenonski industrijci prevzeli proizvodnjo Detroit in jo prenesli v kakšen drug kraj, bi najprej občutno skrčili število zaposlenih, morda celo na 150-200 delavcev. S tem bi se odprlo vprašanje zaposlitve preostalih delavcev, za tiste delavce, ki bi sprejeli zaposlitev v novem obratu, pa bi morali zagotoviti prevoz.

Kljub vsem nevarnostim, ki jih takšna rešitev vsebuje, bi zagotovitev proizvodnje na drugem kraju vendarle omogočila, da se reši tisto, kar je sploh rešljivo. Veliki industrijski obrati so pri nas v krizi in lastniki, država in zasebnik, se jih skušajo znebiti ali na njihov obseg zmanjšati do tiste mere, ki sta proizvodnja in delavski kolektiv še «obvladljiva».

Avtomobilistka iz Benetk trčila pri Tolminu

Na nekem ovinku med Tolminom in Doblarji je ob videmski avtomobil trčil beneški avto, ki ga je vozila 66-letna Giovanna Vadnjel, poročena Ferjančič. Z njo se je vozil sin Mario, ki pa se ni poškodoval. S svojim avtom se je pripeljala v goriško bolnišnico, kjer so jo pridržali na zdravljenju s prognozo okrevanja v 40 dneh. Zlomila si je ključnico in se potolkla po glavi, vendar si možganov ni pretresla.

Z mopedom se je zaletel v avtomobil 63-letni Francesco Rosolen iz Ul. Garzarolli 143. Potolkel se je po glavi, okreval bo v 15 dneh.

Rajonska skupščina v Podgori se sestane v petek ob 20. uri ob navzočnosti odbornika za javna dela in podžupana Maria Del Bena in odbornika za finance Lanfranca Zucallija. Na dnevnem redu je razprava o pristojbinah za odplake.

Fortuna predsednik trienala v Gradežu

Svojčas smo poročali o uspehu letošnje prve izvedbe evropskega trienala grafike v Gradežu, ki ga je priredila tamkajšnja letoviščarska ustanova s sodelovanjem priznanih ustanov iz Benetk in drugih krajev. Pripravljalni odbor te prve izvedbe umetniškega trienala je pozitivno ocenil letošnjo prireditev, in na tem srečanju so podpredsednika poslanske zbornice poslanca Lorisa Fortuno, izvolili za predsednika te umetniške prireditve.

Pričeli bodo seveda priprave za prihodnjo izvedbo, ki bo leta 1984. V tem presledku pa bodo v prihodnjem letu v Gradežu priredili tudi skupno razstavo slikarjev dežele Furlanije - Julijske krajine.

DEŽURNA LEKARNA V TRŽIČU
Danes ves dan in ponoči je v Tržiču dežurna lekarna bolnišnice, Ul. Terenziana, tel. 44 387.

DEŽURNA LEKARNA V GORICI
Danes ves dan in ponoči je v Gorici dežurna lekarna Marzini, Korzo Italija 89, tel. 84-443.

Razstave

V galeriji Vena Pilona v Ajdovščini razstavlja te dni kipar Negovan Nemec.

V Kanalu, v galeriji Rika Debenjaka pa je odprta razstava jugoslovanske fotografije.

V Goriškem muzeju v gradu Kromberk so odprli zanimivo etnografsko razstavo o umetnosti ljudstev Akamba Makonde.

V deželnem avditoriju v Gorici je do 16. oktobra odprta retrospektivna razstava del priznanega goriškega slikarja Rudolfa Saksida.

Prihodnjo nedeljo bodo v razstavišču avditorija v Ul. Roma odprli razstavo Karole Ramas, v Dresdnu 1940. leta rojene nemške slikarke, žene tržaškega violinista Walterja Ramasa, ki bo nastopil isti dan na koncertu, ki ga občina prireja v avditoriju. Umetnica bo predstavila toskanske in istrske motive.

Izleti

Planinsko društvo vabi v nedeljo, 18. t.m. popoldne, na tradicionalni praznik kostanja pri Štekarjevih v Števerjanu. Društvo prireja ob tej priložnosti tudi pohod po gozdnih poteh na Kalvariji. Zbirališče in odhod od pevmskega mosta, ob 9. uri. Oskrba s kostanjem, moštom, vinom (in kislo vodo) zagotovljena. Udeleženci pa si bodo po lastnem okusu napekli na žaru dobrote, ki jih bodo prinesli s sabo.

Razna obvestila

Športno združenje Mladost sporoča, da bo od jutri dalje vsako sredo ob 20.30 v občinski telovadnici v Doberdobu rekreacijska telovadba za odrasle.

Kino

Gorica

VERDI 18.00—22.00 «Piso pisello». Barvni film.
CORSO 18.00—22.00 «Lo chiamavano Trinità». B. Spencer in T. Hill.
VITTORIA Danes zaprto.

Tržič

EXCELSIOR 18.00—22.00 «I vizi sono bagnati».
PRINCIPE 18.00—22.00 «Bronzo selvaggio».

Nova Gorica in okolica

SOČA 18.00—20.00 «Po zakonu in pendreku». Ameriški film.
SVOBODA 18.00—20.00 «Zadeva Odessa». Angleški film.
DESKLE 19.30 «Superman I». Ameriški film.

UMRLA JE VIKA JERAM

Žal s precejšnjo zamudo smo prejeli vest, da je v Idriji preminila Vika Jeram roj. Obid iz znane Obidove družine v Jesenici. Pokopali so jo 20. septembra na pokopališču v Orehku.

Pokojnica se je rodila v narodno zavedni družini pri Obidovih na Bukovem leta 1908. Bila je mlajša sestra Fanice Obidove, sodelavke tajne organizacije TIGR in poznejše žene Zorka Jelinčiča. Pri njih na Bukovem se je bil nekoč zglasil tudi mladi študent - pesnik Srečko Kosovel, bil je namreč v prijateljskih stikih z učiteljiščnico Fanico Obidovo, s katero si je dopisoval.

Po osnovni šoli na Bukovem je pokojna Vika obiskovala še gospodinjsko šolo v Kopru. Bila je splošno razgledana in načitana ter se je zanimala tudi za politična in socialna vprašanja. Že od mladega si je utrjevala svojo narodno zavest, kar jo je leta 1929 tudi privedlo v organizacijo TIGR. Poročila se je v bližnjo Jesenico; tudi na svojem novem domu ni prenehala s politično dejavnostjo in je nudila zavetje in pomoč narodnim in revolucionarnim delavcem. Osvobodilni boj jo je našel pripravljeno: Vika je s svojo družino z vsem srcem pomagala partizanski vojski. Njena bodrilna beseda na številnih sestankih je vedno našla svoj odmev. Boj je spremljala tudi kot ljudska pesnica. Tako je nastala pretresljiva pesniška pripoved o pokopu 97 ubitih partizanih, ki so padli v zadnji — spomladanski ofenzivi leta 1945 po kavernah in strminah ter pobočjih Porezna, zlasti še v okolici Jesenice. Bili so to v glavnem borci Kosovelove brigade in Gorenjskega vojnega področja.

Tudi v povojnem času je pokojnica sodelovala na razne načine pri obnavljanju in razvoju vaškega življenja, pozneje pa je nesebično pomagala pri vseh skupnih naporih za čimlepše in čimpopolnejše družbeno življenje. Umrla je strta od bolezni v domu upokojencev v Idriji. Rojaki so ji pripravili lep pogreb s sodelovanjem cerkljanskega zbora Peter Jereb in deklamatorke Sonje Rutar. O njenem plemenitem liku sta ji spregovorila v zadnje slovo Stanko Jug in Rezka Kosmač.

T. P.

NOGOMET

V PRVI ITALIJANSKI LIGI

Prva zmaga Videmčanov

Doma so premagali moštvo Torina - Juventus osvojil že peto zaporedno zmago in zanesljivo vodi na skupni lestvici - Roma uspešna v Genovi

Na samem vrhu italijanskega nogometnega prvenstva A lige se ni nič spremenilo, in to niti po petem kolu. Lanski prvak Juventus še naprej vodi s tremi točkami prednosti pred Fiorentino (ki je sicer igrala tekmo manj) Romo in Interjem. Ostale enajsterice, med katerimi so Napoli, Torino, Milan in Catanzaro, pa imajo kar pet točk zaostanka.

Vse je kazalo, da bo Cagliari osvojil sredi Turina dragoceno točko. Resnici na ljubo domačini niso igrali najbolje, samo srečanje pa je motil močan veter. Samo tri minute pred koncem je prisebni Bettega dosegel gol in s tem priboril lastni ekipi, dve nepričakovani točki. To je bilo za goste prav gotovo prehuda kazen.

Z dvema dragocenima točkama se je vrnila iz gostovanja v Genovi Roma, ki je to pot povrhu kot edina zmagala na tujem. Z minimalno zmago je slavila še Fiorentina, ki je v domači areni gostila Avellino.

Nastop Krola je bil za Napoli izredno dobrodošel, saj so varovanci Marchesija izbojevali prvo letošnjo zmago. Tako so se v Neaplju duhovi nekoliko pomirili, čeprav meni trener, da je pri njegovi ekipi še precej težav.

Izredno živahen je bil neposredni obračun med Interjem in Ceseno. Gostje so kot prvi povedli, toda v nadaljevanju je bil Inter občutno boljši nasprotnik.

Tako Burgnich kot tudi Radice sta morala za derbi med Bologno in Milanom poslati na igrišče precej spremenjeni enajsterici. Tekma se je končala kot edina v 1. ligi brez zadetkov, pa čeprav je imel Milan v prvem polčasu nekaj zrelih priložnosti.

Po uvodni delitvi točk in treh zaporednih spodrsljajih je Udinese poskrbel za prijetno presenečenje. Pred domačimi gledalci so Videmčani popravili prvi par točk in to po zaslugi Causia (ki si želi povratek v državno reprezentanco) in Murara.

Domačini so odigrali eno najboljših tekem v zadnjih letih. Končna zmaga ni bila nikoli v dvomu, pa čeprav je bil Bonesso kar dvakrat uspešen.

IZIDI 5. KOLA

Bologna - Milan	0:0
Catanzaro - Ascoli	1:0
Fiorentina - Avellino	1:0
Genoa - Roma	0:1
Inter - Cesena	3:2
Juventus - Cagliari	1:0
Napoli - Como	2:0
Udinese - Torino	3:2

LESTVICA

Juventus 10, Fiorentina, Roma in Inter 7, Napoli, Torino, Milan in Catanzaro 5, Ascoli, Avellino, Bologna in Cesena 4, Cagliari, Genoa in Udinese 3, Como 2.

PRIHODNJE KOLO (25.10.)

Avellino - Bologna, Cagliari - Ascoli, Cesena - Napoli, Como - Catanzaro, Genoa - Udinese, Milan - Inter, Roma - Fiorentina, Torino - Juventus.

2. ITALIJANSKA LIGA

Varese in Cavese še nepremagana

V italijanski B ligi sta Varese in novinec Cavese še naprej nepremagana. Pravo odkritje prvenstva pa je Sambenedettese, ki je pospravil tretji zaporedni par točk.

Izdaten korak proti sredini lestvice je napravil Lazio, ki je slavil drugo zaporedno zmago. Vrsti Brescie in Pescare, ki sta pred dvema letoma igrali v višji ligi, sta po petih kolih na predzadnjem oziroma zadnjem mestu lestvice. Neposredni obračun med novincema Cremonesejem in Reggiano se je končal s prepričljivo zmago prvih, ki so bili za nameček prvič uspešni v tej ligi. Obenem pa je Reggiana še edina, ki ni zmagala.

Strelci tokrat niso bili najbolj razloženi, saj se je število zadetkov znižalo na petnajst.

IZIDI 5. KOLA

Brescia - Lazio	0:1
Catania - Bari	2:1
Cavese - Pescara	1:0
Cremonese - Reggiana	3:0
Foggia - Palermo	0:0
Lecce - Sampdoria	1:0
Perugia - Pistoiese	2:0
Pisa - Rimini	1:1
Sambenedettese - Spal	1:0
Varese - Verona	1:0

LESTVICA

Varese 9, Cavese 8, Sambenedettese in Lecce 7, Pisa, Perugia in Catania 6, Lazio, Bari, Spal, Palermo, Rimini in Pistoiese 5, Cremonese in Verona 4, Sampdoria, Foggia in Reggiana 3, Brescia in Pescara 2.

PRIHODNJE KOLO (18.10.)

Bari - Pistoiese; Lazio - Lecce; Palermo - Cavese; Pescara - Catania; Pisa - Foggia; Reggiana - Brescia; Rimini - Cremonese; Sampdoria - Varese; Spal - Perugia; Verona - Sambenedettese.

TENIS

TURNIR V BARCELONI

Lendl v finalu premagal Vilasa

BARCELONA — V finalu mednarodnega teniškega turnirja v Barceloni sta se srečala Lendl (ČSSR) in Vilas (Argentina). Mladi češkoslovaški igralec je v finalu zaigral sijajno in gladko premagal Argentinca s 6:0, 6:3, 6:0.

Že izidi v setih najbolje povedo, da je bil Lendl nezadržen. V polfinalu je Vilas premagal Američana Dibbsa, Lendl pa Francoza Noaha.

Beograjčani prvaki

SPLIT — Na državnem atletskem klubskem prvenstvu je po pričakovanju zmagala beograjska Crvena zvezda pred Partizanom in Sarajevom. Četrto je bilo Novo mesto, peti pa Kladivar.

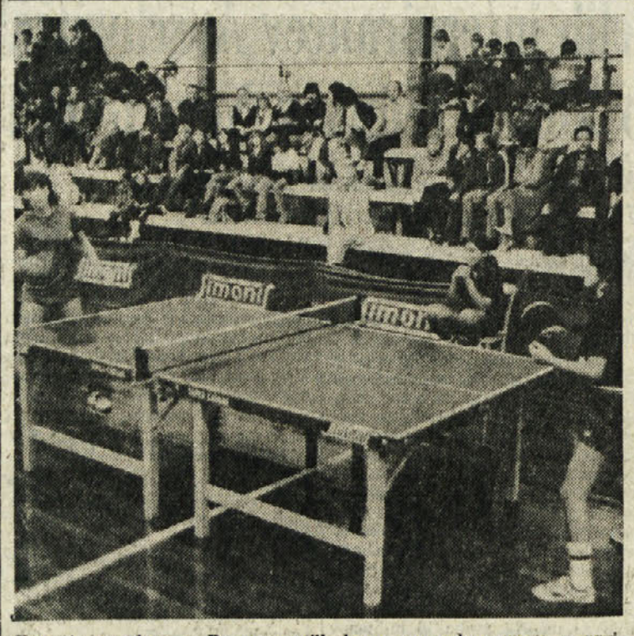

Kras je v soboto v Repnu osvojil drugo zaporedno zmago v prvi ženski italijanski namiznoteniški ligi. Na sliki: posnetek s sobotnega srečanja Kras - Cagliari. Na levi: Damjana Sedmak

ROKOMET

V POKALU PRVAKOV

Cividin izločen

Visoko je izgubil proti švicarskemu prvaku - Pušpan je bil najboljši

St. Gallen - Cividin Trst 20:15 (12:10)

ST. GALLEN: Lutz, Hirsch, Pruggmann, Jehle R. 5, Karrer 2, Wirth 1, Metzger, Vujinović 1, Sturm 5, Platzer 4, Jehle P. 5, Trost.

CIVIDIN: Pušpan, Varesano, Sivini 5, Pischianz 8, Schina, Gitsl 1, Calcina, Scropetta, Bozzola 1, Giustin, Brandolin.

SODNIKA: Vehner in Ramp (oba NDR).

Cividinu ni uspel podvig v Švici. Po zmagi, a le z dvema goloma razlike v Trstu, so Tržačani v Švici igrali pod svojimi sposobnostmi z izjemo vratarja Pušpana. Ivan je igral namreč eno svojih najboljših tekem v «zeleno-plavem» dresu, a to ni bilo dovolj. Gostje so bili enakovredni domačinom do začetka drugega polčasa, a v drugem delu so Švicarji zagrizeneje igrali in so si tako počasi priborili odločilno prednost. Cividin bi se z malo več sreče lahko uvrstil v nadaljnje kolo.

Max

ITALIJANSKI POKAL

Iomsa Bologna - Sasson Trst 29:28 (13:18)

SASSON: Callegaris, Simonovich 2, Zacchi 2, Polese 3, Palma 4, Fabjančič 14, Muran 3, Grio, Piccione, Nait, Voltolina, Leghissa.

Kljub izrednemu Fabjančiču, druga tržaška rokometna ekipa Sasson ni še utegnila zmagati v italijanskem pokalu. «Belo-rdeči», ki so se srečali z bolonjsko Iomso, so bili večji del tekme v vodstvu (prvi polčas se je končal v njihovo korist z 18:13), na koncu pa so popustili. Najboljši igralec tekme je bil Fabjančič.

Max

1. JUGOSLOVANSKA LIGA

Podvig Ljubljančanov

BANJALUKA — Rokometaši Kolinske Slovana so pripravili prvovrstno presenečenje v 6. kolu rokometnega prvenstva 1. ZL. Sredi Banjaluke so odpravili že dobro leto nepremaganega jugoslovanskega prvaka Borca s 27:23 (17:12). Tako so Ljubljančani na tujem osvojili prvi par točk 30. jubilejnega prvenstva. Na lestvici vodi Metaloplastika z 10 točkami pred Borcem in Proleterjem, ki jih imata po 9, Kolinska Slovan pa je na odličnem četrtem mestu skupaj s Slogo z 8 točkami.

Jugoslavija v skupini A

LIZBONA — Na svetovnem mladinskem rokometnem prvenstvu, ki bo od 3. do 14. decembra na Portugalskem, bodo jugoslovanski mladinci igrali v skupini A, skupaj z NDR, Švico in Japonsko. Ostale skupine so naslednje: B — Danska, ČSSR in Nigerija, C — SZ, Islandija, Nizozemska in Portugalska, D — Francija, Švedska, ZRN in Argentina.

MOTOCIKLIZEM

Smrt mladega pilota

MONZA — Motoristični šport je terjal novo, mlado žrtev. Na motociklistični dirki v Monzi za «Deželno trofejo» je namreč prišlo do incidenta, v katerem se je smrtno ponesrečil mladi italijanski pilot Franco Serra iz Nuora.

Serra je bil star 23 let.

KRASNODAR RORA ZA NAŠE ČITATELJE

V GOSTE VELIKO ŠTEVILO TOČK

Nikdar doslej gostujoča moštva niso bila tako uspešna. Gostje so namreč v 12. kolu osvojili kar 10 od 18 možnih točk. Gostujoča moštva so torej igrala kot doma: odločno, samozavestno, učinkovito.

Uspeh gostov je bil še toliko večji, če pomislimo, da so jih od skupno 18 zadetkov Hajduk, Dinamo, Crvena zvezda in Sloboda dosegli kar 11.

Že razpleti na sobotni anticipirani tekmi so dali slutiti, da bo to kolo potekalo v znaku gostujočih enajsteric. Tuzlanska Sloboda je namreč nasula Sarajevčanom kar štiri zadetke. Strelci pa so bili: Tomić 2, Smajlović in Mehinović. Za domačine je bil edini strelec reprezentant Pašić, ki v teh zadnjih kolih igra odlično.

Kar so začeli Tuzlanci, so nato nadaljevali dan pozneje Spličani in Beograjčani. Hajduk je namreč v Zagrebu zanesljivo premagal domače istoimensko moštvo z zadetki Gudelja, Zlatka Vujovića in Vulića. Zagrebčani so tudi v tem srečanju zelo slabo igrali in so zopet dokazali, da s tako igro ne sodijo med prvoligaše.

Beograjska Crvena zvezda pa je slavila zmago v Novem Sadu nad Vojvodino. Beograjčani bi lahko celo osvojili še izdatnejšo bero zadetkov, saj so povsem nadigrali domačine.

Kot gosti so bili uspešni tudi nogometaši zagrebškega Dinama, ki so v Ljubljani proti razpoloženi Olimpiji osvojili dragoceno točko. S tem pa so tudi izgubili vodstvo na skupni lestvici, saj sedaj vodi sam beograjski Partizan, ki je v mestnem derbiju premagal moštvo Beograda.

Dragocene točke pa so v gosteh osvojili še mostarski Velež v Osijeku, titograjska Budućnost na Reki in Teteks v Nišu. Vsa ta srečanja pa so se končala s prav nič spodbudnim 0:0.

Sedaj pa so vse oči jugoslovanskih ljubiteljev nogometa uprte v sobotno kvalifikacijsko srečanje za svetovno prvenstvo v Španiji med Jugoslavijo in Italijo.

IZIDI 12. KOLA

Olimpija - Dinamo	2:2
Partizan - Beograd	1:0
Zagreb - Hajduk	0:3
Osijek - Velež	0:0
Rijeka - Budućnost	0:0
Vojvodina - C. zvezda	0:2
Vardar - Željezničar	3:0
Radnički - Teteks	0:0
Sarajevo - Sloboda	1:4

LESTVICA

Partizan 17; Dinamo 16; Crvena zvezda 15; Beograd, Osijek in Rijeka 14; Sloboda, Olimpija in Hajduk 13; Željezničar 12; Vardar 11; Vojvodina, Radnički, Velež in Sarajevo 10; Budućnost 9; Teteks 7; Zagreb 6.

PRIHODNJE KOLO (25. 10.)

Željezničar - Radnički; Dinamo - Vardar; Velež - Olimpija; Budućnost - Osijek; Beograd - Rijeka; Crvena zvezda - Partizan; Hajduk - Vojvodina; Sloboda - Zagreb; Teteks - Sarajevo.

ODBOJKA

MEDNARODNI TURNIR V NABREŽINI

STUDENT ZANESLJIVO PRVI

Niške odbojkarice so v velikem finalu premagale Koprčanke - V tekmi za tretje mesto je Sokol z dokajšnjo težavo odpravil moštvo Sloge

V nedeljo zjutraj sta bili v nabrežinski telovadnici finalni tekmi ženskega mednarodnega turnirja Sokola. Za tretje mesto sta se spoprijeli ekipi Sloge in Sokola. Domačinke so zaigrale precej zaspano, a so kljub temu le osvojile prvi set z veliko težavo. Slogašice pa so nadaljevale z dobro igro in spravile v drugem setu Sokol na kolena. To je mogoče le prebudilo Nabrežinke, ki so dobro startale v tretjem setu in z lahkoto tudi zmagale.

V borbi za prvo mesto sta se spoprijeli ekipi Kopra in Studenta iz Niša. Tekma je bila na dobri tehnični ravni in tudi precej borbena. Koper se je zelo dobro upiral prvoligašu iz Niša, ki je skoro vso tekmo vodil. V končnicah setov pa so niške odbojkarice pokazale večjo izkušenost in z minimalno razliko osvojile vse tri sete.

Po končani tekmi je bilo nagrajevanje. Pokale pa so darovali: Hranilnica in posojilnica Nabrežina, Primorski dnevnik, ZSŠDI in Občina Devin-Nabrežina. Zvečer sta si vodstvi Sokola in Studenta zamenjali darila v znak plodnega sodelovanja.

Finale za 1. mesto: Student - O.K. Koper 3:0 (12, 12, 14)

KOPER: Marinka Grebek, Bogdana Klun, Nelida Klun, Tatjana Bandelj, Sara Križišnik, Orjana Matič, Milena Radižnič, Neva Sever, Tanja Patočnik.

STUDENT: Svetlina Krpan, Nevena Radenka, Radinka Sovonović, Nataša Igić, Lidija Spasić, Stojanka Kovačević, Olivera Kitić, Svetlana Pautić, Vetica Milovanović, Sladnja Blagojević, Nedička Djordjević.

Finale za 3. mesto: Sokol - Sloga 2:1 (16, -13, 14)

SLOGA: Valentina, Vidali, Damjana Bencina, Vladimira Grgič, Zdenka Hrovatin, Lucia Križmančič, Maruška Gregori, Milenka Križmančič, Neva Gregori, Tiziana Crociani, Ingrid Kalan, Anna Cink, Darinka Ražem.

SOKOL: Cirila Kralj, Patrizia Capolicchio, Mariza Škerk, Grazia Legiša, Lia Legiša, Vida Legiša, Ingrid Lazar, Lorenza Mervic, Erika Kojanec.

KONČNA LESTVICA:

1. Student Niš; 2. Koper; 3. Sokol; 4. Sloga.

MLADINKE

Volley club - Sloga 0:3 (1:15, 4:15, 6:15)

SLOGA: Adam, Benčina, Grgič, Debenjak, Drnovšček, Križmančič, Malalan, Sosič, S. in V. Vidali.

V prvem kolu mladinskega prvenstva je Sloga po predvidevanju premagala skromno ekipo Volley Club.

Tekma sama na sebi ni bila zanimiva, saj je že po rezultatih razvidno, da tržaška ekipa ni bila kos slogašicam, ki se niso niti dosti potrudile, da bi zbrale prvi dve prvenstveni točki. V glavnem so zmagale s servisi.

JUTRI V NABREŽINI (20.00)

Jugoslovanski prvak Radnički iz Beograda proti Nabrežinkam

Ekipa OK Radnički iz Beograda bo jutri gostovala v Nabrežini. Tekma bo v nabrežinski telovadnici ob 20. uri in sodi v proslavo 15-letnice ustanovitve ŠD Sokol. OK Radnički je prav gotovo najmočnejša ženska ekipa v Jugoslaviji, saj je že drugič zapored jugoslovanski prvak in pa zmagovalec jugoslovanskega pokala. Beograjčanke bodo nastopile v najboljši postavi in prav gotovo bo to za ljubitelje odbojke prava poslastica.

OBVESTILA

ŠD Adria

sklicuje jutri, 14. t.m., ob 20.30 sejo odbora v društvenih prostorih. Na dnevnem redu bodo nujna vprašanja kolesarske sekcije.

* * *

ŠK Kras

sporoča, da se je začelo vpisovanje za tečaj otroške telovadbe. Otroci iz repentabrske občine naj se prijavijo Sonji Lazar, Repen 132, tel. 227-229, otroci iz zgoniške občine pa Nevenki Škrlj, Salež 35, tel. 229-393.

* * *

ŠD Polet — kotalkarska sekcija

sporoča, da se bo kotalkarski tečaj za začetnike pričel 15. t.m. Vpisovanje in pojasnila na kotalkališču v Repentabrski ulici ob ponedeljkih, torkih in četrtkih, od 18.30 do 19.30.

* * *

SPDT

obvešča, da se bo v petek, 16. t.m., ob 20.30 na stadionu «prvi maj» začela predsmučarska telovadba za odrasle pod vodstvom prof. Furlaniča.

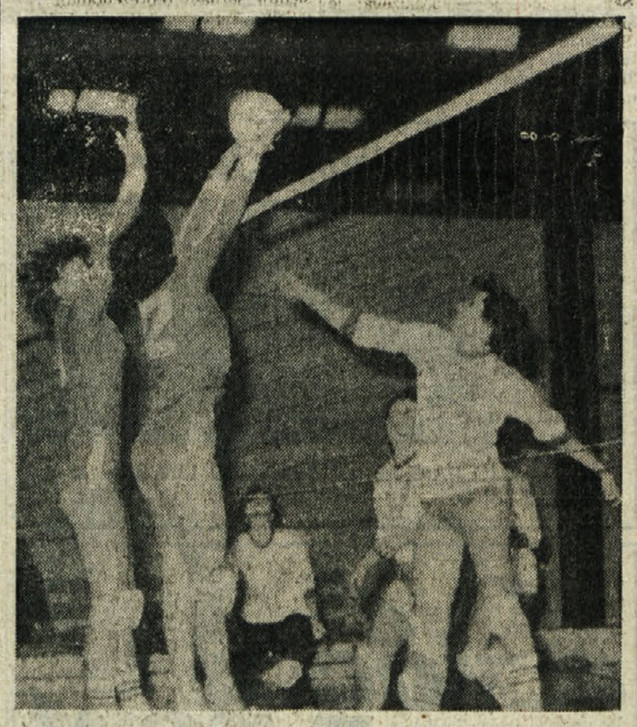

Posnetek z mednarodnega ženskega odbojkarskega turnirja v Nabrežini. Na sliki: posnetek s srečanja Student - Sokol

KOLESARSTVO

DIRKA BLOIS-CHAVILLE

Jan Raas zmagal Baronchelli četrti

V Chavilleju v Franciji je bila predzadnja letošnja klasična cestna kolesarska dirka, ki je prinesla zmago bivšemu svetovnemu prvaku Janu Raasu.

Do končne odločitve je prišlo 38 km pred ciljem 228,500 km dolge proge, ko je pobegnilo glavnini 9 kolesarjev, med katerimi je bil zmagovalec Raas in Italijan Baronchelli. Slednji je bil v končnici dirke precej aktiven, toda končni zmagovalec je bil zman šele pri zadnjem sprintu in Raas je bil nepremagljiv.

Po končani dirki je bil tudi Saronni zadovoljen, ker ni več čutil bolečine v nogi, ki ga je prisilila k odstopu na dirki narodov.

Vrstni red:

1. Jan Raas (Niz.), ki je prevozil 228,500 km v 5.41'47" s poprečno hitrostjo 40,113 km na uro
2. Van Den Haute (Niz.)
3. Colyn (Bel.)
4. Baronchelli (It.)
5. Claes (Bel.)
6. Bonnet (Fr.)
7. De Rooy (Niz.)
8. Kuiper (Niz.)
9. Van De Ginste (Bel.) itd.

NOGOMET

V TRETJI ITALIJANSKI LIGI

Triestina zopet praznih rok

Tržačani so tokrat izgubili doma proti vodeči Padovi - S prikazano igro niso razočarali - Gostje dosegli odločilni gol v 87. minuti

Triestina - Padova 1:2 (1:0)

TRIESTINA: Nieri, Feroleto, Marlazzi, Leonarduzzi, Mascheroni, Dominissini, De Falco (85' Strukelj), Mitri, Dreolini, Doto, Ascagni.

PADOVA: De Toffol, Brunello, Sgarbossa, Berlini, Favaro, Fellet, Massi, De Poli, Cavestro, Cerilli, Pezzato.

SODNIK: De Marchi iz Novare.

STRELCI: v 33' Ascagni, v 53' v 87' Cavestro.

Triestina je v nedeljo doživela svoj tretji zaporedni poraz (drugi na svojem igrišču). Proti močni ekipi Padove, ki jo popolnoma upravičeno štejejo med kandidate za napredovanje, je Triestina odlično igrala v prvem polčasu in tudi povedla z lepim zadetkom Ascagnija in navdušila številne gledalce (12.500). Obramba, ki je bila zaradi poškodb (Bartolini) in disciplinskih kazni (Costantini in Schiraldi) popolnoma prenovljena, se je zelo dobro upirala nevarnim napadalcem Padove. Na sredini igrišča sta posebno Leonarduzzi in Doto zelo dobro opravljala svoji nalogi in nudila mnogo uporabnih žog napadu, kjer je posebno Dreolini bil skozi ves prvi polčas nerešljiva uganka za sicer solidno obrambo gostov. Ascagni in De Falco sta večkrat spravila v škripce vratarja Padove.

Slika pa se je popolnoma spremenila v drugem polčasu. Na sredini igrišča je Padova predvsem po zaslugi odličnega Cerillija zagospodarila in začela resno ogrožati vrata domačih. Nieri, ki je včeraj prvič branil vrata Triestine, se je v 51. minuti izkazal z dvema odličnima posegoma. Bil pa je nekoliko nezanesljiv dve minuti kasneje, ko ga je Favaro presenetil s strelom iz 25 metrov. Od tistega trenutka dalje so gostje popolnoma nadkrilili Tržačane. Ko je že kazalo, da bodo domačini zdržali do konca pritisk razigranih gostov, pa so ti dosegli zmagoviti zadetek tri minute pred koncem tekme, po zaslugi Cavestra.

Čeprav bi bil neodločen rezultat pravičnejši, je pa treba reči, da so gostje prikazali nekoliko boljšo igro in je njihova zmaga zaslužena. Nad Triestino pa se zagrinjajo temni oblaki . . .

I. P.

IZIDI 4. KOLA

Fano - Alessandria	1:0
Forli - Trento	3:1
Vicenza - Treviso	3:0
Mantova - Empoli	1:0
Monza - S. Angelo	3:1
Parma - Piacenza	3:2
Rhodense - Modena	0:1
Sanremese - Atalanta	0:2
Triestina - Padova	1:2

LESTVICA

Padova 7 točk; Monza, Modena, Vicenza, Atalanta 6; Parma, Rhodense, Alessandria, Piacenza, Sanremese, Trento 4; Forli, Mantova, Empoli, Fano 3; Triestina in Treviso 2; S. Angelo 1.

PRIHODNJE KOLO

Alessandria - Forli, Atalanta - Fano, Modena - Vicenza, Padova - Monza, Piacenza - Triestina, S. Angelo - Empoli, Sanremese - Mantova, Trento - Rhodense, Treviso - Parma.

2. JUGOSLOVANSKA LIGA - Zahod

Slovenska predstavnika osvojila tri točke

Oba slovenska drugoligaša sta v 10. kolu igrala pred domačimi gledalci. Končni izkupiček je tokrat dober, saj je Svoboda remizirala, Rudar iz Titovega Velenja pa je premagal Kikindo.

Ljubljančani z novincem Solinom niso igrali najbolje, saj so gostje napravili prav vse. Najprej so poslali žogo v lastno mrežo. Gostje so bili tudi po tem nesrečnem golu še naprej boljši nasprotnik in so povsem zasluženo izenačili.

Po dolgem času so nogometaši iz Titovega Velenja le zmagali

IZIDI 10. KOLA

Borac - Jedinstvo (Bi)	4:0
Proleter - Jedinstvo (Br)	3:1
Iskra - AIK	3:1
Svoboda - Solin	1:1
Leotar - Čelik	1:0
Spartak - Kozara	1:0
GOŠK Jug - Dinamo	0:3
Rudar - Kikinda	2:1

LESTVICA

Spartak 15, Borac 14, Dinamo, Kikinda in Proleter 12, Kozara in Leotar 11, Čelik in Jedinstvo (Br) 10, Iskra 9, Jedinstvo (Bi) in GOŠK Jug 8, AIK, Solin in Rudar 7, Svoboda 5.

KOMENTAR MIRKA NOVOSELA

Že na startu vrsta presenečenj

Da bo letošnje jugoslovansko košarkarsko prvenstvo le izenačeno, je jasno pokazalo že prvo kolo. Presenečenj je bilo namreč na pretek.

Gotovo za eno največjih presenečenj tega uvodnega kola je poskrbela sarajevska Bosna, ki je doma visoko premagala favorizirano moštvo Zadra. Z «odhodom» Delibašića in Varajića v tujino ter Radovanovića in Hadžića v JNA je marsikdo menil, da se bodo morali Sarajevčani krepko boriti za obstanek v ligi. Mladi Bosnini košarkarji pa so proti Zadru dokazali, da je «sarajevska šola» še kako živa in bogata.

Za drugo veliko presenečenje so poskrbeli košarkarji Radničkega LMK, ki so v mestnem derbiju premagali Crveno zvezdo. Podcenjevanje nasprotnika je zelo drago stalo igralce Crvene zvezde, ki teh točk nikakor niso smeli izgubiti.

V tem kolu pa gotovo presenečata tudi poraza ljubljanske Iskre Olimpije in Šibenke. Novinec v ligi, čačanski Borac se je Ljubljančanom na najboljši način oddolžil za poraz v pokalu. Sicer pa bodo imeli Ljubljančani priložnost, da popravijo slab vtis iz tega srečanja že v drugem kolu, ko se bodo v Ljubljani spoprijeli z beograjskim Partizanom.

Šibenka je letos izgubila svojega najboljšega košarkarja Zorana Slavnića, vseeno nihče ni pričakoval, da bi Šibenčani tako visoko izgubili v Titogradu.

Če dodamo še, da sta se morala tudi zagrebška Cibona in beograjski Partizan močno potruditi (po prvem polčasu sta bila celo v zaostanku), da sta strla odpor tuzlanske Slobode in skopjanskega Rabotničkega, potem je jasno, da bo letošnje prvenstvo potekalo v znamenju velike izenačenosti in seveda presenečenj.

Če je v prvi ligi prišlo do vrste nepričakovanih izidov, kaj potem reči o spodrsljaju v Valjevu splitske Jugoplastike, ki je v prvem kolu B-I lige izgubila proti Metalcu. Spličani pa so igrali s svojo najboljšo postavo (Jerkov, Poljak, Šolman itd.).

V obeh ligah se torej obetajo ogorčene borbe, kar je seveda tudi jamstvo, da bo v košarkarskih dvoranah vse več navijačev.

IZIDI 1. KOLA

Bosna - Zadar	120:97
Sloboda Dita - Cibona Zagreb	65:77
Budućnost - Šibenka Šibenik	105:86
Partizan - Rabotnički Skopje	101:90
Borac - Iskra Olimpija Ljubljana	99:87
Crvena zvezda - Radnički LMK Beograd	87:94

LESTVICA

Bosna, Budućnost, Borac, Cibona, Partizan in Radnički LMK 2; Rabotnički, Iskra Olimpija, Sloboda Dita, Šibenka, Zadar in Crvena zvezda 0.

PRIHODNJE KOLO (17. oktobra)

Radnički LMK - Rabotnički; Iskra Olimpija - Partizan; Zadar - Borac; Cibona - Bosna; Šibenka - Sloboda Dita; Crvena zvezda - Budućnost.

PRVA B LIGA (Izidi 1. kola)

Metalac - Jugoplastika 79:71; Jug - Sloga 95:97; Kvarner - Železničar 91:83; Slovan Ljubljana - Jagodina 125:116; Iskra - IMT 83:89; Monting - Železničar (Č) 103:77.

KOŠARKA

V 4. KOLU ITALIJANSKEGA PRVENSTVA A-2 LIGE

Podvig Tržačanov v Sieni, Goričani uspešni doma

Sapori Siena - OECE Trst 74:77 (30:43)

OECE: Campbell 2, Abromaitis 23, Bertolotti 14, Valenti 6, Ritossa 22, Tonut 10, Meneghel, Scolini, Floridan, Čuk.

SAPORI: Bucci 29, Vroman 20, Visigalli 10, Cagnazzo 5, Neri 6, Degli Innocenti 2, Casanova 2, Bacci, Chiustarini, Ceccarelli.

Tržaški OECE je že drugič zapored dosegel zmago v gosteh. Tokrat je Lombardijeva ekipa povsem zasluženo premagala sredi Siene ekipo Sapori, ki je lani prav tako kot Tržačani izpadla iz A-1 lige. Glavni junak je bil v vrstah OECE Američan Abromaitis, ki ga je del tiska med tednom ostro napadal in podpihoval Laurelovo vrnitev, po drugi strani pa na pretek hvalila Campbella, ki je v prvih dveh tekmah razočaral. Ta teden je seveda pričakovati obratno. Zamenjati bo treba Campbella, Abromaitis pa bo nedotakljiv.

Po našem mnenju sta oba igralca dokazala, da obvladata košarkarske elemente in da sta solidna košarkarja; vendar jima pozna vključitev v ekipo preprečuje, da bi vedno pokazala vse, kar zmoreta. Problem trenerja Lombardija je sedaj vključiti v igro ekipe ta dva Američana, kar pa ne bo tako enostavna zadeva, saj je že med domačimi igralci nekaj izrazitih posameznikov (kot Ritossa in Bertolotti).

Marko

Goriziana-Napoli 88:71 (50:36)

GORIZIANA: Biaggi 7, Valentinsig 12, Turel, Jones 22, Sfiligoi, Paleari 19, Ardessi, Pieric 8, Mayfield 18, Dellisanti.

NAPOLI: Pepe, Guerra 6, Davis 30, Dordei, Clarck 19, Gelsomini 12, Kunderfranco 4, Tallone, Sparagli, Zollo.

SODNIKA: Martolini iz Rima in Corsa iz Brindisija.

PM: Goriziana 12:15, Napoli 15:19.

Kot je bilo pričakovati, je Goriziana z gladko zmago odpravila šibko ekipo Napolija in tako ohranila prvo mesto na lestvici. Srečanje je bilo izenačeno samo v uvodnih minutah, nato pa so domači z nekaj odličnimi potezami Mayfielda odločno pritisnili na plin in odtlej ni bil rezultat več v dvomu. To je izkoristil trener De Sisti, ki je med srečanjem izvedel nekaj menjav, da bi ekipo bolje pripravil na prihodnja srečanja z močnejšimi nasprotniki.

Med posamezniki zaslužita gotovo lovoriko najboljšega Jones pri domačih in Davis pri gostih. Kar se ostalih tiče, so med Goričani zadovoljili še Paleari, Valentinsig pa tudi Mayfield, ki je zaradi 4. osebne napake presedel dober del drugega polčasa na klopi. Negativno oceno tokrat zaslužita Ardessi, ki mu ni šlo in ni šlo v metu, ter Turel, kateremu se precej pozna pomanjkanje prave kondicije, po vsej verjetnosti zaradi služenja vojaškega roka.

M. M.

IZIDI 4. KOLA

Sapori - OECE Trst	74:77
Goriziana - Napoli	88:71
Sacramora - Cidneo	81:100
Matese - Lib. Livorno	92:79
Lazio - Tropic	82:79
Rapident - Honky	81:78
Vigevano - Stella Azzurra	90:93

LESTVICA

Cidneo Brescia in Goriziana Gorica 8; OECE Trst in Rapident Livorno 6; Sapori Siena, Livorno, Lazio Rim in Matese Caserta 4; Honky Fabriano, Tropic Videm, Sacramora Rimini, Napoli, Stella Azzurra Rim in Vigevano 2.

PRIHODNJE KOLO (18. 10.)

Cidneo - Rapident; OECE Trst - Tropic; Goriziana - Matese; Sacramora - Stella Azzurra; Lazio - Vigevano; Lib. Livorno - Sapori; Napoli - Honky.

PRVENSTVO A-1 LIGE

Nikolićev Sinudyne sam na vrhu lestvice

Po 4. kolu prve italijanske košarkarske lige je bolonjski Sinudyne, ki ga trenira jugoslovanski strokovnjak Aca Nikolić, že sam na vrhu lestvice. Bolonjčani so namreč v nedeljo tesno premagali v Vareseju še moštvo Cagive, ki je tako še praznih rok.

Skansijev Scavolini ni blestel proti poprečnemu Bartoliniju, pa čeprav je premagal moštvo iz Brindisija. Kičanović je bil s 16 točkami najboljši strelec svoje ekipe, toda tudi on ni zadovoljil.

IZIDI 4. KOLA

Cagiva - Sinudyne	81:83
Billy - Recoaro	73:74
Scavolini - Bartolini	71:66
Acqua Fabia - Berloni	66:85
Jesus Jeans - Squibb	98:117
Benetton - Carrera	80:76
Latte Sole - Bancoroma	112:110

LESTVICA

Sinudyne 8; Acqua Fabia, Squibb, Recoaro, Benetton in Scavolini 6; Carrera, Billy in Berloni 4; Latte Sole, Bartolini in Bancoroma 2; Cagiva in Jesus Jeans 0.

NOGOMET

V 1. AMATERSKI LIGI

Prva točka tudi za Vesno

Doma je izenačila proti solidnemu San Giovanniju

Vesna — San Giovanni 0:0

VESNA: Bubnich, Schettini, Somma, Acquavita, Pribac, Sodomaco, Cicchese (Bruno), Pipan, Starc, Candotti (Germani), Košuta.

SAN GIOVANNI: D'Orlando, Mazzini, Coronica, Maracich, Ferluga, Gregori, Prandi, Quaia, Del Negro, Romano (Sebani), Nicotera.

Vesna je proti solidni ekipi San Giovannija osvojila prvo točko v tem prvenstvu. Tržačani ki spadajo med boljše enajsterice, niso nikakor upravičili svoje vloge, saj so «plavi» skoro ves čas imeli pobudo v svojih rokah.

Gostje se lahko zahvalijo vratarju D'Orlandu, če so odnesli domov točko. Kronika tekme je dokaj skromna. Nevarnejše akcije je vsekakor izpeljala domača ekipa. San Giovanni se je posluževal le protinapada, toda nevarnosti za Bubnicha praktično ni bilo. Prvič se je tržaški vratar izkazal, ko je lepo ubranil strel starca z glavo, in nato še lep strela Košute izven kazenskega prostora. Ti sta bili obenem najnevarnejši akciji tekme.

Tudi v tem srečanju so «plavi» pokazali, da so enakovredni tudi boljšim ekipam, pa čeprav so še nekateri igralci izven forme. Krstni nastop je v nedeljo opravil Germani, bivši član Primorja, ki je letos okrepil vrste Vesne.

Fabio

1. AMATERSKA LIGA

Četrto kolo nogometnega prvenstva 1. amaterske lige je bilo precej skromno z zadetki. V osmih odigranih tekmah je padlo samo 10 golov. Spet sta se najbolje izkazala tržaška Costalunga in Isonzo, ki sta z zmago v gosteh izkoristila nepričakovan poraz Palmanove in jo s tem dohitela na vrhu lestvice.

Končno je do prve točke prišla tudi kriška Vesna, ki je v prvem nastopu na domačih tleh igrala proti San Giovanniju neodločeno, brez gola.

IZIDI 4. KOLA

Vesna - S. Giovanni	0:0
Lucinico - Sangiorgina	1:0
Portuale - S. Canzian	1:0
Torviscosa - Palmanova	1:0
Gradese - Muggesana	0:0
Ronchi - Costalunga	0:3
Fortitudo - Isonzo Turr.	0:2
Sovrana - Lignano	0:0

LESTVICA

Isonzo, Costalunga, Palmanova 6, Portuale 5, S. Giovanni, Lucinico, Muggesana, Lignano, S. Canzian 4, Torviscosa, Gradese 3, Sangiorgina, Sovrana 2, Vesna, Ronchi, Fortitudo 1.

PRIHODNJE KOLO (18.10.)

Lignano - Ronchi, S. Canzian - Fortitudo, Muggesana - Sovrana, Palmanova - Gradese, Isonzo - Lucinico, Costalunga - Vesna, Sangiorgina - Torviscosa, S. Giovanni - Portuale.

B. R.

Četrta zaporedna zmaga za Pro Gorizio

Cittadella — Pro Gorizia 0:1 (0:1)

CITTADELLA: Cinel, Semenzin, Bandiera, Nalin, Pierobon, Zamprogno (Sandri), Berti, Visentin, Pizzotto, Bressani (Mason), Moresco.

PRO GORIZIA: Colavetta, Comisso, Marassi, Zanetti, Sabbadin, Lazzara, Bertoia, Codarin, Masutti, Truant, Colombo.

STRELEC: Colombo v 27. min.

V najzanimivejši tekmi kola (srečali sta se 1. in 2. na lestvici) je Pro Gorizia slavila v Cittadelli in s tem dosegla svojo 4. zaporedno zmago.

Povedati je treba, da so si gostje zaslužili zmago, saj so pokazali večjo uigranost in tudi tehnika posameznikov je bila boljša od domačinov.

Srečanje se je odločilo v 27. minuti, ko je Colombo spretno izkoristil podaja s kota. Po zadetku so domačini skušali izenačiti, vendar so Goričani z dobro igro na sredini igrišča, kjer se je ponovno izkazal Truant, to preprečili. (pr)

ŠAH

Prekinitev pete partije

MERAN — Pri 45. potezi so sinoči v Meranu prekinili peto partijo svetovnega šahovskega prvenstva. Karpov, ki je igral s črnimi figurami, je kuvertiral svojo potezo 8 minut pred rokom za zaključek dvoboja.

Vladimir Petrović, kapetan jugoslovanske državne nogometne reprezentance (Foto AP)

NOGOMET

V NEDELJSKEM KOLU 2. AMATERSKE LIGE

Dve zmagi in dva poraza naših moštev

Uspešna sta bila Zarja in Kras (ki je dal kar pet golov), poraz pa sta doživela Breg in Primorje

Kras — Roianese 5:0 (1:0)

KRAS: Paulin, Škabar, Štoka, Villalta, Salice, Terčon, Guglia 19. min. d.p. L. Milič), Olivo, Ferfolja, Vascotto, Verk (v 1. min. d.p. Puntar).

ROIANESE: Colussi, Coretti (1. min. d.p. Manfreda), Boccia, Gnesda, Dotti, B. Coccolutto, Ferrante (17. min. d.p. Papanio), Alfieri, M. Cocolutto, Patrizi, Catalan.

STRELCI: v 32. min. p.p. Ferfolja, v 48. min. Guglia, 75. min. Olivo, 77. Salice, v 82. min. Ferfolja.

Krasova nogometna enajsterica se je na najboljši način oddolžila navijačem za katastrofalnen poraz, ki ga je utrpela v prejšnjem kolu. Tokrat ji je stala nasproti najšibkejša ekipa prvenstva, ki je doslej prejela povprečno več kot pet zadetkov na tekmo. Kot pa se je izkazalo v prejšnjem srečanju, utegnejo tudi tovrstne enajsterice pripraviti marsikatero presenečenje. Tokrat pa se rdeče - beli niso dali presenetiti, igrali so kot so dejansko sposobni in nasuli nasprotniku kar pet golov.

V nedeljo so Kraševci prvič v letošnji sezoni igrali na odlično pripravljenem travnatem igrišču v Repnu. Doslej namreč igrišče še ni bilo nared za prvenstvene nastope.

Nedeljsko srečanje se je začelo s premočjo domačinov, ki so stalno oblegali nasprotnikova vrata, vendar si niso ustvarili zrelih priložnosti za zadetek. V konici napada je bil že od vsega začetka najbolj aktiven Ferfolja, kar je dalo misliti, da bo predstavljal nerešljivo uganko za nasprotnikovo obrambo. Prav njegova odlična kombinacija z Villalto na sredini igrišča je botrovala, da je Kras v 32. min. končno le prebil led in prešel v vodstvo. Do konca polčala je imela gostujoča ekipa izredno priložnost da izenači, a se je vratar z odličnim posegom oddolžil za malo prej storjeno napako.

Drugi polčos se je pričel ugodno za rdeče - bele, sa je Guglia že na samem začetku podvojil. Od tedaj dalje so imeli Kraševci mnogo več prostora v napadu in Villalta je z lepim strelom zadel prečko, Ferfolja pa le za las ni odbito žogo preusmeril v prazna vrata. Sledili so trije krasni goli, ki so nam dali jasno sliko o dejanskih razpletih na igrišču. Prvega je dosegel Olivo, ki je iz kakih 20 metrov neubranljivo poslal žogo v zgornji kot, sledil mu je Salice, najlepši zadetek srečanja pa je s krasnim strelom z glavo dosegel Ferfolja, ki je izkoristil odličen visok predložek z desne.

Z. S.

Zarja — Zaule 1:0 (0:0)

ZARJA: Pucer, Žagar, Grgič, Franko, Makor, Križmančič, Fabio Ražem, Mahnič (Vojko Ražem), Lenarduzzi, Sossi, Tognetti (Damjan Fonda).

ZAULE: Canziani, Vouk, Veglia, Tremul, Muiesan, Stefanich, Cattonar, Bianco, Puntin, Mondo (v 61. min. Brainič), Milanese.

SODNIK: Parise iz Fiumicella

STRELEC: v 49. min. Fabio Ražem.

Bazovska Zarja je tudi v nedeljo osvojila še dve zelo pomembni točki. Tudi tokrat pa s svojo igro zarjani niso zadovoljili številnih gledalcev. Še posebno slabo so igrali v prvem polčasu, ko jim ni uspelo resneje zaposliti obrambe gostov, ki so bili v prvih 45 minutah nevarnejši od domačinov.

Nihče ni tako pričakoval, da se bo Zarja v nadaljevanju pokazala v popolnoma drugačni luči. Že od prve minute so Bazovci silovito pritisnili in si ustvarili tudi nekaj ugodnih priložnosti. Gol je takorekoč visel v zraku, zanj je poskrbel Fabio Ražem, ki je po lepi podaji Sossija premagal nekritega Canzianija. Vodstvo je dalo Zarji še večjega poleta in v naslednjih minutah je imela še dve izredni priložnosti, vendar je najprej Canziani lepo ubranil Ražmov strel, nato pa je Grgič slabo zadel žogo, tako da so jo branilci z lahkoto odbili.

Gostje so se le proti polovici drugega polčasa prebudili in bi skoraj izenačili, vendar je bazovski branilec rešil na gol črti. Do konca tekme pa je Zarja igrala preudarno in tudi večkrat poskusila presenetiti obrambo gostov, ki pa je bila vedno na mestu. Najboljša v vrstah Zarje sta bila tokrat Damjan Fonda in Fabio Ražem.

Big.

Opicina — Primorje 1:0 (0:0)

OPICINA: Sardi, Gaeta, Gherzil, Gerin, Gabrielli, Vecchio, Volo, Venier, Botteri, Privileggi, Castriotta.

PRIMORJE: Babuder, Tomizza, Samese, Schipizza, Angileri, Mikuš (85. min. Cauzer), W. Pertot, P. Caharija, De Bernardi, Di Benedetto, Rustja.

STRELEC: v 60. min. Castriotta.

SODNIK: Michelan iz S. Giorgia di Nogaro.

Banalna napaka branilca Tomizze in nato vratarja Babudra v 60. minuti igre sta tokrat bili usodni za Primorje, ki je proti Opicini povsem nezasluženo doživelo tretji zaporedni poraz, s katerim je proseška ekipa obtičala na repu lestvice.

Primorje se je proti Opicini predstavilo spet z novim nogometašem in to Samesejem, ki je vrsto let igral pri bazoviški Zarji. Takoj v začetnih udarcih je bilo razvidno, da je trener Primorja Severino Kozina popolnoma spremenil taktiko igre. V obrambo je poslal Schipizzo (levi branilec), Rustja, ki po navadi igra vlogo napadalca je bil stoper, na sredini igrišča so bili Samese, Mikuš, P. Caharija in Di Benedetto, v napadu pa je ostal le De Bernardi, kateremu je občasno priskočil na pomoč W. Pertot. Razvidno je torej bilo, da Kozina računa na remi. Sčasoma pa je bilo opaziti, da Opicina ni preveč nevarna, zato je Primorje začelo igrati bolj odprto in tudi sproščeno. Kljub še kar zadovoljivi igri obeh ekip pa oba vratarja v prvem delu igre nista imela resnega dela.

V nadaljevanju je pobudo odločno prevzelo Primorje in vse je kazalo, da bodo prišli tudi Prosečani v vodstvo. V 60. minuti pa so po banalni napaki domačini z edinim nevarnim strelom vseh 90 minut igre prišli do gola.

Po tem golu pa je ekipa Primorja začela dobesedno oblegati vrata domačinov, ki so ohranili doseženo prednost tudi po zaslugi odličnega vratarja Sardija, ki je bil vedno na pravem mestu.

Kljub porazom tokrat ekipi Primorja res ni kaj očitati. Enajsterica je dobro igrala, potrebna je vsekakor večja odločnost in točnost v napadu. Tokrat morda niti to ne bi zadostovalo, kajti v nogometu pač velja pravilo, da zmaga tisti, ki da več golov. Primorje pa je še enkrat ostalo brez gola in tudi brez točke, vendar če nogometaši ne bodo popustili tudi rezultati ne bodo izostali, saj je enajsterica v nedeljo na Opčinah pokazala, da lahko vsaj v tej ligi kljubuje vsakemu nasprotniku. To bodo primorjani morali pokazati že v nedeljo, ko bodo sprejemali v goste ekipo Stock, ki je trenutno na prvem mestu razpredelnice.

B. R.

DRUGA AMATERSKA LIGA

V 4. kolu 2. AL kar polovica ekip v nedeljo ni dala gola. Ena sama tekma se je končala z neodločenim izidom, kar v petih tekmah pa smo zabeležili tesne izide. Na lestvici še vedno vodi Stock s polnim številom točk, nepremagljivost pa je še vedno ohranilo šest ekip.

Dve zmagi (Zarja in Kras) in dva poraza (Breg in Primorje) je nedeljski obračun naših enajsteric.

Zarjanom je zadostoval gol F. Ražma, da so odnesli ves izkupiček in ostali na zgornjem delu lestvice.

Navijači Krasa so tudi to nedeljo videli točo golov: vratar Roianeseja je kar petkrat pobral usnje v mreži.

Brežani, ki so igrali v okrnjeni postavi, so morali doma prepustiti obe točki Olimpii, ki je do obeh zadetkov prišla v drugem delu igre.

Z negativno serijo nadaljuje proseško Primorje, ki je (čeprav nezasluženo) doživelo tretji zaporedni poraz (vedno s tesnim 1:0). S tem je proseška enajsterica skupno z Roianesejem ostala na repu lestvice brez točk.

Prihodnjo nedeljo se bodo vse tekme amaterskih prvenstev pričele pol ure prej, in sicer ob 14.30.

IZIDI 4. KOLA

Zarja - Zaule	1:0
Campi Elisi - Op. Super.	1:0
Breg - Olimpia	0:2
Opicina - Primorje	1:0
Stock - Libertas	1:0
Campanelle - S. Marco	0:0
Kras - Roianese	5:0
CGS - Domio	2:1

LESTVICA

Stock 8, Opicina 7, CGS, Zarja in Campi Elisi 6, Olimpia in Campanelle 5, S. Marco 4, Domio, Kras in Breg 3, Libertas 2, Op. Supercaffè in Zaule 1, Primorje in Roianese brez točk.

PRIHODNJE KOLO (18.10.)

Domio - Campanelle, Olimpia - Kras, Libertas - CGS, Primorje - Stock, Roianese - Campi Elisi, S. Marco - Zarja, Op. Supercaffè - Opicina, Zaule - Breg.

B. R.

NOGOMET

Za tekmo Jugoslavija - Italija

Seznam reprezentantov

RIM — Vodstvo italijanske državne nogometne reprezentance je včeraj objavilo za sobotno mednarodno kvalifikacijsko nogometno tekmo (ki bo v Beogradu) za svetovno nogometno prvenstvo 1982 naslednji seznam reprezentantov: Altobelli, Antognoni, Bagni, Bettega, Bordon, Cabrini, Collovati, Conti, Dossena, Gentile, Graziani, Marangon, Oriali, Scirea, Selvaggi, Tardelli, Viercowood, Zoff.

V petek se bosta v Beogradu pomerili tudi mladi reprezentanci «under 21» obeh držav, ki bosta sestavljeni tako:

ITALIJA: Albiero, Battistini, Benedetti, Bonetti, Bonini, Boschin, Contratto, Cuttone, Marjani, Massaro, Mauro, Monelli, Nela, Pin, Sclosa, Tassotti, Virdis, Zinetti.

JUGOSLAVIJA: Pudar, Omerović, Bošnjak, Hadžibegić, Cvetkovič, Ćirovski, Deverič, Živkovič, Jankovič, Marič, Mlinarič, Bazdarevič, Majstorovič, Krkič, Aleksič, Markovič, Elsner.

KOLESARSTVO

NA DIRKI PRI TREVISU

Odličen nastop Petelina (Adria)

V nedeljo je bila pri Trevisu dirka v ciklokrosu, katere se je udeležila vrsta najboljših krosistov iz vse Italije, med katerim so bili tudi državni reprezentanti. Prvo mesto je osvojil italijanski prvak Ottavio Pacagnella. Član Adrie Petelin je zasedel odlično 11. mesto, njegov uspeh pa je še večji glede na to, da je bil zanj prvi nastop v ciklokrosu.

LAS VEGAS — Jutri se bodo začele v Las Vegasu poskusne vožnje za Veliko avtomobilsko nagrado formule ena.

OBVESTILA

Jadralni klub Čupa

vabi vse člane na izredni občni zbor, ki bo v soboto, 17. t.m., ob 20. uri v Gregorčičevi dvorani v Trstu, Ul. sv. Frančiška 20/II, s sledečim dnevnim redom: privezi.

* * *

Gimnastični odsek ŠZ Bor

sporoča, da se bo začela telovadba za dečke danes, v torek, ob 16. uri na stadionu «1. maj» v Trstu.

Prijavijo se lahko tudi novinci (osnovnošolci, ki obiskujejo 3., 4. ali 5. razred).

* * *

ŠD Mladina

obvešča, da se bo v četrtek, 15. t.m., pričela rekreacijska telovadba. Začasno bomo trenirali v mali dvorani doma «Albert Sirk» v Križu, in sicer vsak torek in četrtek od 19.30 do 21. ure.

NOGOMET

V DERBIJIH 3. AMATERSKE LIGE

GOSTUJOČI ENAJSTERICI USPEŠNEJŠI

Gaja je odvzela točki Primorcu, Sovodnje pa Mladosti - Za Juventino pol izkupička

Mladost — Sovodnje 1:2 (1:2)

MLADOST: Ferfolja, L. Frandolič, Černic, Ladi Gergolet, D. Frandolič, Marizza, D. Šuligoj, Edvard Gergolet, Kobal, Semolič, D. Gergolet (Ferletič); rezervi: Pahor in Vižintin.

SOVODNJE: Cabas, Devetak, Pahor, Florenin, Petejan, Marcon, S. Šuligoj, Zearo, Bulkovič, Millch, Gomišček. Rezerve: Kovic, Kodrič in Tomažič.

STRELCI: v 17. min. Zearo, v 21. min. Gomišček in v 36. min. Kobal.

V prvem slovenskem derbiju je sovodenjska enajsterica sredi Doberdoba odpravila domačo Mladost.

Tekma se je začela s hitrim tempom, bodisi na eni, kot na drugi strani, čeprav so imeli lahko premoč Kraševci. V vrstah domače enajsterice je bila opazna odsotnost Dulčana v obrambi, Šuligoj in tovariši pa so večkrat postavljali v težave obrambo Mladosti.

Prvi gol je padel po zaslugi Zearo, ki je osamljen v kazenskem prostoru z glavo brez težav premagal Ferfoljo. Domačini so po golu skušali odgovoriti, vendar so gostje z Gomiščkom v dvomljivem položaju povečali vodstvo na 2:0. Kljub vsemu domačini niso popustili. Po kombinirani akciji Kobal - Darijo Gergolet je prvi z neubranljivim strelom premagal Cabasa. Po tem golu so domačini skušali priti do remija. Številni napadi domačinov niso dali zaželenih sadov. Izid prvega polčasa je tako ostal nespremenjen.

V drugem delu srečanja je bila slika na igrišču povsem drugačna. Domačini so pritisnili na Sovodenjce; ti so le redkokdaj ogrožali vrata Ferfolje. Mladost je z množičnimi akcijami skušala priti do remija. Sovodenjska obramba pa je odbijala napadalne akcije domačinov, z grobo igro, katero je sodnik večkrat prezrl.

Izid tekme je tako ostal nespremenjen. Igra obeh ekip, je bila le od časa do časa dopadljiva. Remi pa bi bil vsekakor pravičen končni izid.

Juventina — Capriva 1:1 (1:1)

JUVENTINA: Buzzinelli, Furlan (Costa, Tavcar), Varacchi, Ligovic, Medeot, Devetak, Radikon, Russo, Klanišček, Lauri, Panico.

STRELEC za Juventino: Panico.

Štandreška Juventina je v prvim srečanju pred domačim občinstvom igrala neodločeno s solidno ekipo s Koprivnega ter s tem potrdila, da je slaba igra, ki jo je pokazala v prvem srečanju, v glavnem rezultat slabega dne nekaterih njenih igralcev.

Srečanje v Štandrežu se je pričelo s terensko premočjo gostov, vendar so se domačini kmalu uveljavili in tudi prvi povedli in prvi s Panicom. Gostje pa so pred počitkom le izenačili.

V drugem polčasu pa so štandrežci popolnoma nadigrali nasprotnika, ki se je v glavnem le branil. Več je bilo priložnosti za gol. Juventina pa je predvajala lep nogomet. V napadu se je tokrat izkazal Radikon in le šmoli je treba pripisati, da štandrežci niso osvojili celotnega izkupička.

Primorec — Gaja 0:1 (0:1)

STRELEC: v 31. min. Vrše.

PRIMOREC: Leone, Marko Kralj, F. Milkovič, Križmančič, Husu, Darko Kralj (v 56. min. Fonda), Edvin Kralj, Boris Kralj, Lugnan, Pavel Kralj, Franko Kralj (od 38. min. Mule).

GAJA: Kante, Maks Grgič, Križmančič, Gabrielli, Kalc, M. Rismondo, Branko Grgič (od 51. min. Slavec), B. Rismondo, Bolcic, Zippo (od 72. min. Guštin), Vrše.

SODNIK: Longo iz Milj

Rumena kartona: Pavel Kralj (13) in Franko Kralj (21).

Gaja je osvojila slovenski derbi 2. kola 3. AL na katerem se je v nedeljo v Trebčah (okoli odlično negovanega igrišča) zbralo lepo število navijačev obeh enajsteric. Gajevci so zmagali z zelo lepim zadetkom, ki ga je v 31. minuti dosegel Vrše. Bil je to tudi edini gol, ki je padel na tem dokaj zanimivem in tudi tehnično zadovoljivem srečanju, v katerem bi si Trebenci zaslužili tudi neodločen izid.

Primorčevi nogometaši so sicer v drugem delu tekme (in predvsem proti koncu le-te) silovito napadali (v 60. min. je Boris Kralj zadel vratnico mimo nemočnega Kanteja. Marko Kralj in Mule sta se dvakrat sama predstavila pred Gajinim vratarjem), gola pa niso mogli doseči in tako je Gaja osvojila prepotrebni točki v borbi za napredovanje v višjo ligo.

Če so Trebenci verjetno tudi zaslužili neodločen izid, pa je tudi na dlani, da je Gaja zelo zrelo prišla do zmage. V prvem polčasu je bila v premoči, v obrambi (z Gabriellijem na čelu) zelo zanesljiva, na sredini igrišča iznajdljiva in požrtvovalna z odličnim Markom Rismondom nad vsemi v napadu pa s hitrima Brankom Grgičem in Vršetom zelo nevarna. In prav v tem delu tekme so gajevci dosegli zadetek z Vršetom in to vodstvo z zelo zanesljivo obrambi v drugem polčasu tudi obdržali.

«Mislim, da smo zasluženo zmagali. Predvsem sem zadovoljen z obrambo našega moštva,» je po tekmi dejal Gajin trener Aldo Kralj.

Trener trebenskega Primorca Edi Kralj se nikakor ni mogel sprijazniti s tem porazom. Kimal je z glavo in dejal: «Zamudili smo veliko število priložnosti. Zaslužili bi si neodločen rezultat, upal bi si reči celo kaj več. V tej tekmi pa je bilo jasno, da so bili gajevci večji borci od nas. Mi smo tehnično igrali bolje, toda borbenosti ni bilo nikakršne, če izvzamemo Bruna Križmančiča, ki je bil vsem ostalim za zgled.»

Z Edijem se povsem strinjamo: borbenost je v nogometu in še posebno v nižjih kategorijah izredno pomembna, večkrat odločilna, kot je bilo to odločilno v nedeljo v Trebčah.

B. LAKOVIČ

3. AL na Goriškem

Prvi letošnji slovenski derbi v 3. AL na Goriškem je bil v Doberdobu med Mladostjo in Sovodnjami. Zmaga je pripadala Sovodnjam, ki so tako skupaj z Isonzom in Audaxom obdržali 1. mesto na letsvici. Vodečo slovensko ekipo pa čaka v nedeljo druga preizkušnja, saj bo na domačih tleh igrala proti Juventini.

Tretja slovenska ekipa, Juventina, je pred domačim občinstvom igrala neodločeno s Caprivo. Razveseljivo pa je dejstvo, da so Štandrežci pokazali napredek v primerjavi s prvim srečanjem.

IZIDI

Azzurra - Italcantieri	1-1
Poggio - Vermegliano	2:0
Begliano - Sagrado	0:0
Audax - Piedimonte	2:1
Juventina - Capriva	1:1
San Lorenzo - Isonzo	0:2
Mladost - Sovodnje	1:2
Brazzanese - Romana	4:0

LESTVICA

Sovodnje, Audax, Isonzo 4, Capriva, Sagrado, Azzurra 3, Mladost, Brazzanese, Piedimonte, Poggio 2, Juventina, Italcantieri, Begliano 1, Vermegliano, Romana, San Lorenzo 0.

PRIHODNJE KOLO

Italcantieri - Mladost; Romana - San Lorenzo; Capriva - Azzurra; Sagrado - Audax; Piedimonte - Poggio; Sovodnje - Juventina; Vermegliano - Brazzanese; Isonzo - Begliano.

STRELCI

Florenin in Gomišček (Sovodnje), Kobal (Mladost), Bizai, Marega, Sammartino, Visentin, Tosolin: vsi 2 gola.

-pr-

TOTIP

1. —	1. Lady Blu	X
	2. Nucleo	1
2. —	1. Pobinsella	2
	2. Arbiano	X
3. —	1. Maxwell	1
	2. Memlic	X
4. —	1. Pabellon	1
	2. Aggressore	2
5. —	1. Loyal Manacle	1
	2. Peppone	X
6. —	1. Edrenon	X
	2. On The Way	X

KVOTE

12 —	34.075.300 lir
11 —	608.000 lir
10 —	48.500 lir

Gajini naraščajniki so se v preteklem kolu pomerili s Campanellami

3. AL na Tržaškem

Dvojica Giarizzole - S. Luigi je v prvenstvu 3. AL že v vodstvu (s polnim številom točk) po drugem kolu, v katerem je bil na sporedu tudi vzhodnokraški derbi med Primorcem in Gajo, ki se je končal s pičlo zmago padriško-gropajske enajsterice, po napeti in izenačeni igri.

S tem uspehom je Gaja ostala na zgornjem delu lestvice. Primorec pa ostaja brez točk na repu lestvice.

IZIDI 2. KOLA

Rabuiese - S. Sergio	1:3
Primorec - Gaja	0:1
Esp. S. Giovanni - S. Anna	2:1
GMT - Aurisina	0:1
S. Luigi - Chiarbola	4:1
Edera - Union	1:0
S. Andrea - Giarizzole	0:3

LESTVICA

Giarizzole in S. Luigi 4, Aurisina, Esp. S. Giovanni in Gaja 3, Edera, GMT, S. Anna in S. Sergio 2, S. Andrea, Rabuiese in S. Vito 1, Union, Primorec in Chiarbola 0.

PRIHODNJE KOLO (18.10.)

Giarizzole - S. Vito, Union - S. Andrea, Chiarbola - Edera, Aurisina - S. Luigi, S. Anna - GMT, Gaja - Esp. S. Giovanni, S. Sergio - Primorec.

B. R.

Breg — Olimpia 0:2 (0:0)

BREG: Micor, Pinzin, Rodella, Perosa, Visintin, Ražem, Samec, Albertini, Russi (v 24. min. d.p. Jurinčič), Colja (v 5. min. d.p. Žerjal) in Strnad.

OLIMPIA: Dapas, Cosutta, Gulič, Di Cambia, Ciacchi, Cernivani, Kirschmeyer, Ghetta, Massimi (v 37. min. d.p. Fernandelli), Pirello in Forte.

STRELEC: v 22. min. d.p. in v 38. min. d.p. Ghetta.

RUMENI KARTON: v 33. min. Samec (Breg), v 32. min. d.p. Dapas (Olimpia).

SODNIK: Toselli iz Krmina.

V nedeljo so Brežani visoko izgubili proti ekipi Olimpie. Igrali so brez treh standardnih igralcev Dazzare, Ciguia in Pregarca, kar je mogoče vplivalo na igro «plavih». V prvem polčasu Brežani niso zmogli ustvariti skupne igre, ki je bila površna; ker nasprotniki niso učinkovito napadali, se je prvi polčas končal z neodločenim rezultatom. Omembe vreden je samo nevaren strel Strnada, ki ga je Dapas s težavo ubranil.

V drugem polčasu se igra ni bistveno spremenila. Brežani so še vedno neorganizirano napadali, odlični vratar Dapas pa je moral dvakrat poseči in rešiti svoja vrata. Toda nasprotniki so v 22. min. povedli z Ghetto, ki je z lepim strelom izven kazenskega prostora premagal Micorja. Brežani niso odločno odgovorili in v 32. min. so nasprotniki dokončno pokopali upanje «plavih». V protinapadu so Tržačani z Ghetto dali drugi gol.

V tem kolu Brežani niso zadovoljili (kar se tiče igre), disciplinsko pa so se nekoliko poboljšali, toda ne preveč.

Sedaj bo imel Softič precej dela, da bo izboljšal igro dolinskih predstavnikov.

F. Korošec

Za nogometno tekmo

Jugoslavija — Italija

v soboto, 17. oktobra 1981, je pri AURORI še nekaj razpoložljivih mest za potovanje s posebnim letalom.

Cena izleta (vse vključeno) je 140.000 lir.

Vpisovanje pri potovalnem uradu «AURORA», Trst, Ul. Cicerone 4, tel. 60-261.

JADRANJE

NA REGATI V BARKOVLJAH

Veliko slavje domačih jadralcev

Društvu iz Barkovelj in Grljana kar šest prvih mest
Regate se je udeležilo izredno število jadrnic (kar 370)

Nedeljske regate v Barkovljah za 13. jesenski pokal, ki jo je organiziralo Jadralno društvo iz Barkovelj in Grljana, se je udeležilo res izredno število jadrnic, kar 370. S tem je bil prekošen evropski rekord iz Bresta (340), že samo število tako daje jasno sliko o izrednem prizoru, ki se je nudil v Tržaškem zalivu.

Start regate je bil v Barkovljah (enkrat so ga morali sicer ponoviti zaradi nekaterih neučakanih tekmovalcev), zaradi vetra pa so se najprej usmerili proti Križu, od tam pa nazaj proti Tenkemu rtiču. Cilj je bil pred Miramarom. Z vetrom so tokrat imeli veliko srečo, saj je vseskozi pihal precej močan jugo.

Največji uspeh so gotovo dosegli tekmovalci domačega kluba iz Barkovelj in Grljana, ki so osvojili kar šest prvih mest. Nastopili so tudi nekateri jugoslovanski predstavniki, od katerih se je najbolje odrezal Antonič iz jadralnega kluba Pirat iz Portoroža. S svojimi plovili sta nastopila tudi zamejska kluba Sirena in Čupa, najvišje pa se je uvrstil Kosmina na jadrnici Ona, ki je zasedel 5. mesto v 4. kategoriji. Jadralci Čupe so sicer tokrat nastopali pod imenom Sirene, ker sami niso še včlanjeni v mednarodno jadralno zvezo (FIV).

LESTVICA

1. **kat. (več kot 9,11 m):** 1. White Shadow (Drioli) SVBG, 2. Rupe (Hofmeister) München, 3. Linic II. (Boranga) Lignano.
2. **kat. (8,01 m - 9,10 m):** 1. El Cid (Zago) STV, 2. Egea (Protti) YCA, 3. Raguseo (Colonna) STV, 8. Žaba - Pirat iz Portoroža.
3. **kat. (7,31 m - 8,00 m):** 1. Macherie (Suban) SVBG, 2. La Gatta (Soppani) CDVM, Bilbao (Bonin) SNPJ, 6. Metulj (Straus) Jadro Koper, 35. Maja (Rolich) Sirena.
4. **kat. (6,51 m - 7,30 m):** 1. Perfection (Starkel) SVBG, 2. El micio (Dollinar) CVM, 3. Barchippo (Cattarini) SVOC, 5. Ona (Kosmina) Sirena 12. N13 (Zule) Pirat, 15. Kajtimar (Malalan) Sirena, 17. Yura II. (Zandomeni) Sirena, 23. Kaipirinha (Macuh) Pirat, 50. Tanja, Sirena.
5. **kat. (5,81 m - 6,50 m):** 1. Ondy You (Pertot) SVBG, 2. Alcholita (Antonič) Pirat, 3. Analisi 1 (Sain) STV, 9. Pestiferin (Bogatec) Sirena, 23. Bosa (Prijatelj) Ljubljana 47. Simbad (Širca) Sirena.
6. **kat. (do 5,80 m):** 1. Madnesa (Civerchia) SVBG, 2. Stag 24 (Milan) SVOC, 3. Grog (Grigio) SV BG, 45. Teloh (Bensi) Sirena, 52. Ifigonia (Poljšak) Sirena.

Pasere: 1. Urania (Spangaro) SV BG, 2. Nibbio (Rossetti) STV, 3. Cimpi (Latin) SVBG, 9. Črni gusar (Macarol) Ljubljana, 15. Chichibio II. (Ferfolja) Sirena.

Motorsailer: 1. Frantom (Miani) YCA, 2. Enea II. (Pacorini), 3. Lindos (Dalmas) YCA.

TENIS

DAVISOV POKAL 1982

Italijani zopet proti Britancem v prvem kolu

LONDON Včeraj so v Londonu žrebali nasprotnike za prvo kolo mednarodnega teniškega tekmovanja za Davisov pokal 1982. Italija bo tudi prihodnje leto v prvem kolu igrala proti Vel. Britaniji, vendar pa bo tokrat srečanje v Italiji (skoraj gotovo v Rimu).

Jugoslavija pa bo v B skupini imela v prvem kolu za nasprotnika Norveško.

Totocalcio

Bologna — Milan	X
Catanzaro — Ascoli	1
Fiorentina — Avellino	1
Genoa — Roma	2
Inter — Cesena	1
Juventus — Cagliari	1
Napoli — Como	1
Udinese — Torino	1
Brescia — Lazio	2
Lecce — Sampdoria	1
Perugia — Pistoiese	1
Triestina — Padova	2
Rende — Ternana	X

KVOTE

13 —	2.327.900 lir
12 —	95.700 lir

Uredništvo, uprava, oglasni oddelek,
TRST, Ul. Montecchi 6, PP 559 Tel. (040) 79 46 72 (4 linije)
Podružnica Gorica, Drevored 24 Maggio 1 — Tel. (0481) 8 33 82 - 8 57 23
Naročnina
Mesečno 7.000 lir — celoletna 84.000
V SFRJ številka 5.50 din, ob nedeljah 6,00 din, za zasebnike mesečno 80,00, letno 800,00 din, za organizacije in podjetja mesečno 100,00, letno 1000,00.
Poštni tekoči račun za Italijo Založništvo tržaškega tiska, Trst 11-5374

PRIMORSKI DNEVNIK

Za SFRJ Žiro račun 50101 603 45361 «ADIT» DZS 61000 Ljubljana Gradišče 10/II nad. telefon 22207
Oglasi Ob delovnikih: trgovski 1 modul (šir. 1 st., viš. 43 mm) 27.000 lir. Finančni 900 legalni 800 osmrtnice 300 sozalja 400 lir za mm višine v širini 1 stolpca. Mali oglasi 200 lir beseda. Ob praznikih: povišek 20% IVA 15% Oglasi iz dežele Furlanije Julijske krajine se naročajo pri oglasnem oddelku ali upravi, iz vseh drugih dežel v Italiji pri SPI.
Odgovorni urednik Gorazd Vesel
Izdaja in tiska ZTT Trst
Član italijanske zveze časopisnih založnikov FIEG

DRUGO SREČANJE OBČANOV SOSEDNIH IN PRIJATELJSKIH OBČIN DOLINE, MILJ IN KOPRA

V Ankaranu še enkrat potrjena želja po sodelovanju med obmejnimi kraji

Pozdravi predsednika skupščine občine Koper Maria Abrama, miljskega župana Willerja Bordona in dolinskega župana Edvina Švaba - Pester kulturni program

ANKARAN — «Prebivalci treh prijateljskih občin (Doline, Milj in Kopra) na tem pomembnem prostoru na skrajnem severu Jadranskega morja zavedno delujemo za tem, da se vedno boljše spoznavamo, da uresničujemo vse možnosti, ki jih imamo za medsebojno sodelovanje in se odpiramo sodelovanju obsežnemu zaledju Evrope in Sredozemlja.»

To so misli predsednika skupščine občine Koper Maria Abrama z drugega srečanja občanov treh obmejnih občin, ki je potekalo v nedeljo popoldne v Ankaranu. V svojem nagovoru številnim udeležencem z obeh strani meje je poudaril, da niti meja niti razlike v družbeni in politični ureditvi in niti različnost jezika in narodnosti ne morejo biti ovira za prijateljsko sožitje in aktivno sodelovanje na vseh področjih skupnega interesa.

Te misli je podčrtal tudi župan miljske občine Willer Bordon, ki je dejal, da prijateljstvo med občinami Doline, Milj in Kopra temelji na skupnem osvobodilnem boju proti nacifašizmu in se dnevno oplaja v obrambi najvišjih idealov človeštva, med katere prav gotovo sodi tudi prijateljstvo in miroljubno sožitje med narodi. Svoj govor je miljski župan zaključil v slovenščini z željo, da bi se ti ideali krepili in se še naprej razvijali.

O pomenu tovrstnih srečanj med prebivalci, ki so različni po narodnosti, državljanstvu, jeziku, kulturi, veri in političnem prepričanju, je v svojem pozdravnem govoru spregovoril dolinski župan Edvin Švab. Prav na takih srečanjih se namreč gradijo neposredne prijateljske vezi in se utrjuje zaupanje med sosedi.

Goste nedeljskega shoda na prijetnem prostoru ob plaži pod hotelom Adria je pozdravil tudi podpredsednik krajevne konference SZ DL Ankaran Cvetko Roman.

Po pozdravnih govorih je predsednik SO Koper izročil v spomin na to srečanje obema županoma gostoma spominski plaketi z grbom mesta Koper.

Srečanje so popestrili z bogatim športnim in kulturnim programom, ki se je začel s sprejemom kolesarjev amaterjev iz Milj in Doline na mejnem prehodu pri Lazaretu. Kolesarji pobratenih občin, ki so prešli mejo brez prepustnic, so nato skupaj prikolesarili na prireditveni prostor, kjer jih je pričakala mladinska godba na pihala od Koroščev.

V okviru kulturnega programa so nastopili še godba na pihala KUD Svoboda iz Pridvora pod vodstvom Fabia Vatovca, mešani pevski zbor iz Bertokov, ki mu je dirigiral Angel Turk, moški pevski zbor «Fran Venturini» od Domja, gledališka kulturna skupina iz Doline, ki je uprizorila odlomek iz igre v narečju «Vndrigle na placi», ki jo je sestavila in zrežirala Tatjana Turk in folklorna skupina z zborčkom «Ongia» iz Milj. Celotno kulturno prireditev so poživile številne maske iz Milj.

Prijateljskega srečanja občanov Doline, Milj in Kopra so se udeležili tudi številni družbeno politični delavci z obeh strani meje. Z italijanske strani so bili prisotni vladni komisar Marrosu, kvestor Bartolini, prefekt Mazzurco, predsednik deželnega sveta Colli, predstavnik tržaške pokrajine odbornik Cavicchioli, načelnik obmejne policije Fusaro in načelnik tržaškega Digosa D'Onofrio. Iz Slovenskega Primorja pa so prišli medobčinski sekretar ZK Pucer, medobčinski predsednik SZ DL Kralj, občinski sekretar ZK Čehovin, predsednik OK SZDL Ogrin in predsednik ZZB iz obale Rado Pišot - Sokol ter načelnik UJV iz Kopra Dujmović. Na prijateljskem shodu sta bila prisotna tudi jugoslovanski konzul v Trstu Cigoj in italijanski konzul v Kopru Tassoni Estense. (Dev)

PARIZ — Pariški dnevnik «Quotidien de Paris» je včeraj objavil protestno pismo Birgite Hammer, sestre 19-letnega Dirka Hammerja, katerega je avgusta leta 1978 na Korziki težko ranil savojski princ Viktor Emanuel. Dirk je umrl po 111 dneh agonije in po 15 operacijah, spominja njegova sestra, kljub temu pa ni francosko sodstvo še nič ukrenilo, da bi kaznovalo «kraljevega sina», ki lahko brezskrbno smuča v Švici. Birgit Hammer je svojo zahtevo po pravični sodbi poslala predsedniku Mitterrandu

Množica na nedeljskem srečanju prebivalcev dolinske, miljske in koprske občine med govorom predsednika skupščine občine Koper Maria Abrama

VČERAJ ZJUTRAJ V MONTECCHIU, NEDALEČ OD REGGIO EMILIE

Šest mrtvih in dva ranjena v siloviti eksploziji plina

Nesrečo povzročil metan, ki je uhajal v kuhinji zakoncev Meccariello - Mrtva njuna otroka ter dva zakonska para

REGGIO EMILIA — Šest mrtvih in dva ranjena je tragični obračun eksplozije plina metana, ki je skoraj porušila štirinadstropno poslopje v kraju Montecchio Emilia, kakih 20 kilometrov od Reggio Emilie. Do silovitega poka, ki so ga slišali vsi prebivalci Montecchia, je prišlo okrog 5.30 zjutraj, ko so bili stanovalci poslopja, v katerem je živelo šest družin, še v globokem spanju.

Gasilci so ugotovili, da je plin uhajal v kuhinji družine Meccariello, v tretjem nadstropju. Metan je verjetno uhajal vso noč in zjutraj, ko je nekdo prižgal luč, je eksplodiral, pri tem pa je siloviti pritisk raznesel četrto nadstropje in streho. Ruševine so pod sabo pokopale tudi stanovalce, ki so bivali v drugem nadstropju. Gasilci in drugi reševalci so kopali celo jutro, da so lahko potegnili na dan trupla.

V nesreci so izgubili življenje desetletni Walter Meccariello in njegova desetmesečna sestra Maria Antonietta, otroka zakonca Meccariello, ki pa sta le lažje ranjena; 81-letni Aurelio Noto in njegova 85-letna žena Antonietta ter zakonca Dante in Luisa Del Rio, stara 56 oziroma 45 let. Oba sta bila v Montecchiu priljubljena, saj sta že vrsto let vzdrževala neki zelo obiskovani bar.

36-letnega delavca Vincenza Meccariella in njegovo 39-letno ženo Lino so prepeljali v krajevno bolnico, kjer so ju sprejeli na kirurškem oddelku. Ker sta bila starša pod močnim šokom, jima zdravniki niso še povedali, da sta ostala sama.

Odložili proces proti Fioravantiju in drugim neofašistom

TREVISO — Ob prisotnosti dveh od devetih obtožencev se je včeraj začel v Trevisu proces proti tolpi neofašističnih skrajnežev, ki je lani izvedla vrsto ropov v prevratniške namene. Tokrat jim sodijo zaradi ropa v neki zlatarni v Trevisu, kjer so lanskega decembra streljali in kradli. Gre za Gilberta Cavallinija, Giusva Fioravantija, Cristiana Fioravantija, Stefana Soderinija, Giorgia Valleja, Francesca Membra, Fiorenza Trincanata, Pasqualeja Belsita in Andra Viana. Od teh sta v naših krajih dobro znana Giusva Fioravanti in Gilberto Cavallini, saj sta v našem mestu oropala kar dve zlatarni, lani pa ju je tržaško sodišče obsodilo — Cavallinija v odsotnosti — na več let zapora.

Včeraj sta se pojavila pred sodniki le Giusva Fioravanti in Andrea Vian; Cristiano Fioravanti (Giusvov brat) je namreč v bolnici, ker je že tretjič poskusil samomor, preostali pa so do sedaj ušli roki pravice in so še vedno ptički na veji. Na zahtevo branilcev so proces prenesli na poznejši datum, sicer pa je Giusva Fioravanti, ohol in predrzen kot vedno, jasno povedal včeraj novinarjem, da se ne kesa svojih dejanj in da se ne boji sodbe italijanskega sodišča.

AVELLINO — Agenti letečega oddelka so v glavnem mestu Irpinie odkrili tolpo tatov, ki so jo sestavljali trije otroci stari od 11 do 14 let, vodil pa jo je 20-letni Neapeljčan Ciro Stella. V zadnjih 15 dneh je tolpa vlomila v 24 stanovanj, iz katerih je odnesla dragulje, zlatnino, srebrne predmete, denar in kroznene plašče.

PRED OKTOBRSKIM POPISOM PREBIVALSTVA

Srečanja ministra Pahra o južnotirolskem vprašanju

Sestal se je s socialdemokrati in z voditeljem Južnotirolske ljudske stranke Silviusom Magnagom

BOCEN — Nacionalistični prenapeteži so v Bocnu razbili šipo sedeža Južnotirolske ljudske stranke v Ul. Vintola, po zidu so s črno barvo napisali sramotilna protinemška gesla, vandalsko dejanje pa podpisali s siglo API (Associazione per la protezione degli Italiani, — združenje za zaščito Italijanov). Ta skrajno desničarska italijanska organizacija se je v zadnjem obdobju proslavila s številnimi dejanji, ki netijo nacionalno sovraštvo na Južnem Tirolskem. Poleg bombnih atentatov na ustanove južnotirolske nemške skupnosti je v javnosti še najbolj odjeknila zastrupitev jabolk v raznih sadovnjakih pripadnikov nemške skupnosti.

Včeraj pa so na južnotirolskem političnem prizorišču zabeležili pozitivno oceno nedeljskega srečanja tajništva Južnotirolske socialdemokratske stranke z avstrijskim zunanjim ministrom Willibaldom Pahrom. V svojem komunikeju južnotirolski socialdemokrati ugotavljajo, da je nedavna razprava v poslanski zbornici o «južnotirolskem vprašanju» (popis prebivalstva) «pomirila južnotirolsko prebivalstvo». Socialdemokrati poudarjajo tudi, da je avstrijski tisk na podlagi ugotovitev italijanske poslanske zbornice predlagal, naj tudi Avstrija sodeluje v razpravi, ki bi po popisu prebivalstva reševala še odprta vprašanja. Glede samega srečanja z ministrom Pahrom socialdemokrati navajajo, da se je avstrijski minister v zadnjem obdobju že dvakrat sestal z italijanskim zunanjim ministrom Colombom, ki mu je zagotovil, da bo Italija čimprej rešila še odprta vprašanja južnotirolske avtonomije v spoštovanju določil posebnega krajevnega statuta.

Medtem pa se je včeraj v Innsbrucku sestal avstrijski zunanji minister Pahr «z odborom za stike med Severnim in Južnim Tirolom». Prisotna sta bila tirolski glavar Wallnoefer in predsednik južnotirolskega pokrajinskega odbora in Južnotirolske ljudske stranke Silvius Magnago. V «odboru za stike» so namreč le predstavniki Južnotirolske ljudske stranke, kar je v preteklosti sprožilo ostre reakcije drugih južnotirolskih nemških in italijanskih strank.

SYDNEY — Kogar kača piči, se boji tudi zvite vrvi. Ta pregovor le delno velja za neobičajen pojav pred avstralsko obalo pri Sydneju, kjer je pravkar začela kopalna sezona. Morski tokovi so k obali prignali ogromno število morskih kač, da se Avstralci bojijo vsakega plavajočega kosa vrvi. Morska kača je namreč za las podobna meter dolgemu kosu tanjše vrvi.

V ŠPETRU SO PREDSTAVILI ZBIRKO «DIN DORAN»

NEKDANJE LJUDSKO BOGASTVO BO ZAŽIVELO TUDI NA ŠOLAH

25 beneških ljudskih pesmi je za kljunaste flavte priredil furlanski glasbenik Bruno Rossi

ŠPETER — Ljudska pesem je izraz naroda in njegovih ljudi, v njej se pretaka njegova zgodovina, z njo se nadaljuje življenjska nit številnih generacij. Beneško ljudsko izročilo je bogato, vendar se kulturni in prosvetni delavci dobro zavedajo, da ustno izročilo lahko izumre in da beneški otroci nimajo pravice do pouka v materinem jeziku. Kako jim torej posredovati tiste prvine, «da bodo jutrišnji ljudje lahko še vedno — v novih oblikah — izpričevali svojo kulturno dediščino, ki nam je potrebna, če hočemo še vedno biti ljudje?» kot je zapisal ljubitelj Benečije in njenih dolin — glasbenih Pavle Merkù.

Odgovor je v mali modri knjižici z naslovom «Din doran», ki so jo prejšnji teden predstavili v občinski dvorani v Špetru. To je zbirka 25 veselih in žalostnih, ljubezenskih in domotožnih ljudskih pesmi iz Benečije, ki jih je za kljunaste flavte priredil furlanski profesor in glasbenik Bruno Rossi, izdal pa Zavod za slovensko izobraževanje pri tržaškem ZTT.

Kot je Pavle Merkù zapisal v predstavitvi, je zbirka odlično sredstvo, da «nekdanje ljudsko bogastvo zaživi danes tudi na šolah». To je poudaril tudi glasbenik Giuseppe Chiabudini, ki je še posebno naglasil uporabnost tega didaktičnega pripomočka v nižjih srednjih šolah. Glasbena pedagoginja Angela Petricig pa je spregovorila o novi možnosti, da se slovenske ljudske pesmi uveljavijo v šolah tudi izven beneškega območja in da obogatijo kulturno bogastvo naše dežele, pa tudi države.

Bruno Rossi pa je udeležencem spregovoril o svoji želji, ki jo je skušal z zbirko «Din doran» uresničiti. Njen namen je bil ovrednotiti še vedno premalo poznano beneško ljudsko pesem ter jo istočasno približati furlanski kulturi. «Note ne poznajo meja in prav bi bilo, da bi jih tudi narodi ne poznali», je dejal. Pavel Petričič, predstavnik Zavoda za slovensko izobraževanje, ki se je avtorju in njegovim sodelavcem zahvalil za prizadevanje, je nato predstavil kulturni program, ki so ga izpolnili pevski zborček «Mlada brieza» pod vodstvom učiteljice Lucie Costaperarie, trio flavtistk Glasbene matice, ki jih pripravlja profesor Miloš Pahor (trio je prvi izkoristil note «Din doran») ter mešani pevski zbor «Pod lipo» iz Barnasa, ki je pod taktirko Nina Specogne zapel vrsto priljubljenih beneških.

Ob tej priložnosti je Študijski center Nediža priredil tudi razstavo fotografskih posnetkov in diapozitiv, s katerimi so fotografi Dorbolò, Strazzolini, Petričič in Feletig ujeli tragične dneve po potresu.

Nereden spodrsljaj španske policije

MADRID — Strah pred baskovskimi teroristi je v soboto botroval nerodnemu spodrsljaju španske policije, ki je po pomoti v Cadizu aretirala 27 seizmologov. Policija je v petek prejela zaupne informacije, da se po mestu potika «sumljiva skupina» oseb, že po treh urah jih je policija odkrila, a je posegla šele v zgodnjih sobotnih urah, ko so bili vsi «domnevni baskovski teroristi» v svojem hotelu. Znanstvenike so policisti strpali v kombije, a na poveljstvu so se jim morali opростiti, ko je prišla vsa resnica na dan. Seizmologi so v mestu izvedli razne meritve in poizkuse, kar je vzbudilo sum med policijskimi konfidenti.

Skoraj 400 žrtev usada

MANILA — Filipinske oblasti so opustile vsak up, da bi našli še pri življenju kakih 200 oseb, ki jih še pogrešajo po katastrofalnem usadu, ki je v nedeljo pokopal pod seboj rudarsko vas Tagum, približno 1000 kilometrov južno od Manile. Število smrtnih žrtev bi se tako lahko povzpelo na več kot 370. Naj omenimo, da so nekatera trupla (doslej je ugotovljenih smrtnih žrtev 174) odkrili celih 32 kilometrov od vasi. Tudi število ranjenih je že preseglo stotino.

Do dogodka je prišlo v nedeljo ponoči, ko je nad 600 oseb v vasi spalo. Vse področje je zajel zemeljski usad, ki se je utrgal z bližnjega hriba, najbrž zaradi ogromnih količin dežja.

Na sliki (telefoto AP): zaradi pomanjkanja krst so trupla žrtev morali začasno namestiti kar na lesenih odrih.

RADIO TELEVIZIJA

ITALIJANSKA TV

Prvi kanal

12.30 Šolska oddaja: Vodna znanost
13.00 Italijanske kronike
13.25 Vremenska slika
13.30 DNEVNIK
14.00 Jack London: Pustolovščina na velikem Severu
14.30 Danes v parlamentu
14.40 Pravljice
15.00 Šolska oddaja: Italija, zemlja voda
15.30 Capitan Futuro
15.55 Josephine Beauharnais
16.30 Moj brat policaj - TV film
17.00 DNEVNIK 1 - Flash
17.05 Furia - TV film
17.30 Ihtavi, simpatični Braccio di ferro
17.45 Trije vnuki in majordom
18.10 Glasba, glasba
18.30 Programi pristopanja
18.50 MASH: Pripetilo se je neko noč, TV film
19.45 Almanah in Vremenska slika
20.00 DNEVNIK
20.40 Življenje na Zemlji
21.35 Mister Fantasy
22.15 Adam Strange: Drago plačana šala
23.05 Programi pristopanja
23.20 DNEVNIK - Danes v parlamentu - Vremenska slika
23.45 Medicina '81

Drugi kanal

12.30 Meridiana: Informacije, predlogi . . .
13.00 DNEVNIK 2 - Ob 13. uri
13.30 Šolska reforma
14.00 Popoldanski program
14.10 Sestanek z zgodovino
15.25 Znanost in literatura
16.00 Program za mladino Lord Tramp - TV film Čarovnica Bia
16.55 Starsky in Hutch - TV film
17.45 DNEVNIK 2 - Flash
17.50 Iz parlamenta DNEVNIK 2 - Šport
18.05 Muppet show
18.30 Štirideset stoletij - dok.
18.50 Korenine. Nove generacije Vremenske napovedi
19.45 DNEVNIK 2 - Poročila
20.40 Il medico della mutua, film Igrajo: Alberto Sordi, Bice Valori, Sara Franchetti
22.25 Filmske novosti
22.30 Zgodovina otoka svetlobe DNEVNIK 2 - Zadnje vesti

Tretji kanal

17.00 Vabilo: Kako naj se rodimo?
17.30 Gledališke predstave
19.00 DNEVNIK 3
19.30 DNEVNIK 3 - Deželni programi
20.05 Simbol, kultura . . .
20.40 Jazzovska glasba
21.40 Znanost na trgu
22.40 DNEVNIK 3

JUGOSLOVANSKA TV

Ljubljana

9.00 in 10.00 TV v šoli
15.40 Šolska TV: Na pragu fašističnega napada
17.10 Poročila
17.15 Beli delfin, risana serija
17.30 Ko utihne šolski zvonec
18.00 Prazniční dnevi slovenske folklore
18.30 Obzornik
18.40 Mostovi - Hidak
18.55 Knjiga
19.10 Risanka
19.24 TV in radio nocoj
19.26 Zrno do zrna
19.30 DNEVNIK in Vreme
20.00 Skupno
21.10 Ta vražji človek, nadaljevanka
22.05 V znamenju
22.20 Za lahko noč: Slavko Osterc: Saloma, opera

Koper

13.00 in 15.30 Odprta meja
16.00 Narodna glasba
16.30 Kinonotes
17.00 Zdravo otroci
18.00 Ponovitev filma
19.45 V središču . . .
20.15 Stičišče
20.30 Fantje, tecite okoli zastave, film. Igrajo: Paul Newman, Joanne Wodwart
22.15 Dnevnik danes
22.25 TV film
23.20 Vrnitev odpisanih, TV priredba Dnevnik danes

TRST A

7.00, 8.00, 10.00, 13.00, 14.00, 17.00, 19.00 Poročila; 7.20 Dobro jutro po naše; 8.10 Almanah: Domači obrazi; 8.45 Glasbene skice; 9.30 Ali ste že prebrali?; 10.10 Koncert; 11.30 Izbrani listi; 12.00 Kulturno pismo - Beležka; 13.20 Glasba po željah; 14.10 Odraslim prepovedano!; 14.55 Naš jezik; 15.00 Glasbeni magazin; 16.00 Slovenci v miljskem okolišu (ponovitev); 17.10 Mi in glasba: moški zbor «Ermes Grion»; 18.00 Evripid - Fran Bradač: «Medeja». Radijska priredba.

KOPER
(Slovenski program)

6.30, 7.25, 13.30, 14.30 Poročila; 6.00 Glasba za dobro jutro; 6.05 Jutranji koledar; 6.37 Kinospored; 7.15 Najava sporeda; 13.00 Najava sporeda, pregled dogodkov; 13.05 Domači pevci zabavne glasbe; 13.40 Male skladbe velikih mojstrov; 14.00 Mladim poslušalcem; 14.37 Glasbeni notes; 15.00 Dogodki in odmevi; 15.30 Glasba po željah; 16.00 Iz zborovskega arhiva; 16.30 Primorski dnevnik; 16.45 Zabavna glasba.

KOPER
(Italijanski program)

6.30, 7.30, 8.30, 9.30, 10.30, 11.30, 12.30, 13.30, 14.30, 15.30, 16.30, 17.30, 18.30 Poročila; 6.00 Glasba za dobro jutro; 6.15 Koledarček; 7.15 Horoskop; 8.32 Muratti music; 9.15 Knjiga na radiu; 9.32 Lucianovi dopisniki; 10.00 Z nami je...; 10.10 Šola, otroštvo in vzgoja; 10.20 Glasbeni cikcak; 10.45 Mozaik; 11.00 Kim; 11.32 Made in Italy; 12.00 Na prvi strani; 12.05 Glasba po željah; 12.50 Z nami je...; 14.33 Lestvica popularnih popevk; 15.45 Poje zbor Rosalpina; 16.00 Glasovi naših dni; 16.15 Casadei Sonora; 16.32 Crash; 16.55 Koledarček; 17.00 Jugoslovanska pop scena; 17.32 Poje ansambel «I cugini di campagna»; 17.45 Radijski oder; 18.45 Nasvidenje jutri.

RADIO 1

6.00, 7.00, 8.00, 10.00, 11.00, 12.00, 13.00, 14.00, 17.00, 19.00 Poročila; 6.00 Prvi kanal; 6.03 Almanah; 6.08, 7.40, 8.45 Glasbena kombinacija; 6.44 Včeraj v parlamentu; 9.02 in 10.03 Radio anghe noi; 11.10 Dan za dnem; 11.44 Moll Flanders, 2. nadaljevanje; 12.03 Ul. Asiago Tenda; 13.25 Kočija; 13.35 Master; 14.28 Giuseppe, Giuseppe, 3. nad.; 15.03 Errepinuo, popoldanski spored; 16.00 Il Paginone, kulturne aktualnosti; 17.30 Jeep, oddaja o predstavah; 18.35 Programi pristopanja; 19.30 Jazzovska zgodba; 20.00 Alla maniera del Grand Guignol; 20.45 Srečanje z . . .; 21.03 Folklorna glasba; 21.30 Kronika nekega umora; 22.00 V dveh na odru; 22.30 Avtoradio flash; 22.35 Pogovori se; 23.03 Danes v parlamentu.

PRIMORSKE VESTI - PRIMORSKE VESTI - PRIMORSKE VESTI - PRIMORSKE VESTI

UKREPI DRUŽBENEGA VARSTVA ZA «CIMOS»

Sprejet predlog izvršnih svetov občin Koper, Sežana in Buzet

KOPER — Po letu dni iskanja najustreznejše rešitve za prebroditev težav, v katere je (tudi navzven) lani zabredel Cimos, so se konec minulega meseca oblikovalci številnih predlogov vendarle poenotili in svetovali, naj izvršni sveti občin, v katerih so Cimosovi tozdi, zaradi ogrožene socialne in materialne varnosti delavcev, delegatom v svojih skupščinah predlagajo sprejem ukrepov družbenega varstva, za delovno organizacijo pa dodatnih ukrepov družbenega varstva. Za delovno organizacijo so jih v omejenem obsegu sprejeli že letos maja.

Delegati občinskih skupščin v Kopru, Sežani in Buzetu so tako usklajeno sprejeli sklepe o odstavitvi direktorjev tozdov in delovne skupnosti skupnih služb v Cimosu, razpustitvi delavskih svetov in njihovih izvršilnih organov, omejitvi uresničevanja nekaterih samoupravnih pravic delavcev in začasni omejitvi višine izplačevanja sredstev za osebne dohodke in skupno porabo delavcev. Delegati koprske skupščine pa so sprejeli podobne ukrepe za delovno organizacijo s tem, da so začasnega organa upravljanja Vojka Čoka, ki so ga imenovali za v.d. direktorja Cimosa že lani, na njegovo lastno željo in ker je izpolnil zadolžitve, ki so mu bile zaupane, razrešili. Na vsa vodilna mesta so imenovali začasne organe, za začasnega organa v delovni organizaciji pa Borisa Bernetiča, predsednika SO Sežana.

S tem naj bi omogočili kar se da hitro izpeljavo nalog, ki so jih sprejeli z lani oblikovanim skupnim konceptom razvoja proizvodnje cestnih vozil v Sloveniji. Ta koncept, ki so ga z nekaterimi pripombami sprejeli tudi v Cimosu, je med drugim predvideval tudi vključitev Cimosovih tozdov v Tomos. Ko pa je bil junija letos pripravljen program za samoupravno in proizvodno - programsko povezovanje Tomosa in Cimosa, so ga v Cimosu zavrnili. Še zlasti veliko pripomb so imeli delavci v Senožečah in Buzetu, podpirali pa so jih tudi v njihovih družbenopolitičnih skupnostih. Nato so v Cimosu pripravili nov predlog, po katerem naj bi Cimos ostal (z manj zaposlenimi, seveda) tak kot je — brez šempetrskega tozda — ohranil kooperacijo s Citroenom ter se tesneje programsko povezoval (Buzet, Senožeče) s Tamom in Agrosom, zmogljivosti v Kopru pa naj bi uporabili, pravzaprav to deloma že počno, za proizvodnjo za Utok in Tomos. Te različice, ki ni zagotavljala socialne stabilnosti delavcem v koprskih tozdih, pa niso sprejeli na koprskem izvršnem svetu. Razen tega tak program ni omogočal istočasne sanacije Tomosa, kar je ena najpomembnejših nalog v občini Koper.

In tako je konec septembra nastal predlog, ki zavoljo nadaljevanja kooperacija s Citroenom — mimogrede: za to je poleg nas zainteresiran tudi francoski partner, ki je soglašal z najnovejšim predlogom za razreševanje težav Cimosa — ohranja Cimos. Ta pa se mora organizacijsko in kadrovsko skrčiti na racionalen obseg, v najkrajšem času pa je treba tudi proučiti možnosti za programsko povezavo s Tomosom, kar naj bo tudi osnova za samoupravno povezovanje.

Delegate vseh treh skupščin, ki so sprejele ukrepe družbenega varstva minuli petek, je podrobneje z nalogami, ki naj bi jih speljali že do novega leta, seznanil Boris Bernetič, predsednik SO Sežana, ki so ga predlagali za novega začasnega organa upravljanja na ravni delovne organizacije. Povedal je, da bo «mali» Cimos ohranil kooperacijo s Citroenom ter obstoječe dodatne programe. Bistveno bo treba zmanjšati delovna mesta v Reziji po tozdih in v skupnih službah. To naj bi dosegli s prezaposlovanjem v proizvodnjo, zlasti pa v druge kolektive. V Cimosu bo treba doseči tako število zaposlenih, ki jim obstoječi obseg kooperacije ter dopolnilni programi omogočajo nadaljnji obstoj na osnovi ekonomskih zakonitosti. Do 15. novembra bo treba zaključiti tudi stečaj tozda v Šempetru, vlagatelji (Citroen, Tomos in Iskra) pa naj bi nemudoma in to v gotovini pokrili lansko izgubo — okrog 200 milijonov din. Tako bi — kot je dejal Bernetič — postavili osnovo za drugi bistveni cilj: ustanovitev tozda, ki bo združeval Cimos in Tomos, če pa bi ta interes pokazali še v drugih tozdih, pa tudi druge. Samo Cimos, na primer, ima poslovne stike s tozdi, v katerih je okrog 5000 delavcev vezanih na programe Cimosa. Tozd naj bi omogočil uresničevanje vsebine programov Tomosa, obsežnejšo in kakovostnejšo kooperacijo ter že zdaj prisotne dodatne proizvodne programe. Vse, kar ne bo dovolj akumulativno, perspektivno bo koncept tozda izločal, je dejal Bernetič. Pred oblikovanjem tozda pa bo treba razrešiti tudi vprašanje vloge domačih vlagateljev v sedanjih tozdih oziroma v DO Cimos. To tudi pomeni, da bi morali Cimosovi delavci pridobiti v upravljanje, skrb in odgovornost sredstva, ki so jih za ustanovitev Cimosa vložili Iskra in Tomos — okrog 90 milijonov din. Takoj bodo imenovali tudi skupno komisijo, ki bo pripravila samoupravne akte in rokovnik razprav ter sprejemanja aktov, ki so potrebni za ustanovitev tozda.

DUŠAN GRČA