8554 AA 60100200
OSREDNJA KNJIŽNICA
P.P.126
66001 KOPER

PRIMORSKI DNEVNIK

Poštnina plačana v gotovini
Abb. postale I gruppo
Cena 300 lir
Leto XXXVI. Št. 38 (10.558)
TRST, petek, 15. februarja 1980

PRIMORSKI DNEVNIK je začel izhajati v Trstu 13. maja 1945, njegov predhodnik PARTIZANSKI DNEVNIK pa 26. novembra 1943 v vasi Zakriž nad Cerknim, razmnožen na ciklostil. Od 5. do 17. septembra 1944 se je tiskal v tiskarni «Doberdob» v Govcu pri Gorenji Trebuši, od 18. septembra 1944 do 1. maja 1945 v tiskarni «Slovenija» pod Vojskim pri Idriji, do 8. maja 1945 pa v osvobojenem Trstu, kjer je izšla zadnja številka. Bil je edini tiskani partizanski DNEVNIK v zasužnjeni Evropi.

STRANKA RELATIVNE VEČINE PRED POMEMBNO ODLOČITVIJO

Možnost vstopa KPI v vlado osrednja točka razprave na kongresu krščanske demokracije

Ugibanja o bodočem strankinem vodstvu: Piccoli ali Forlani tajnik, Andreotti pa predsednik - Sestava in politična usmeritev posameznih struj

(Od našega poročevalca)

RIM — V rimski športni palači se bo začel danes popoldne 14. kongres Krščanske demokracije. Gre za dogodek, ki je vsaj šest mesecev pogojeval vse italijansko politično življenje in ki so ga demokristjani sami skušali kar se da zavlačevati, saj bo kongres moral rešiti vrsto izredno zapletenih vprašanj, od katerih je najbrž najbolj pereč odnos s komunistično partijo in torej vprašanje sestave vlade, ki jo bo treba oblikovati po kongresu, ko naj bi bil Cossiga prisiljen k odstopu.

Kongres bo moral določiti tudi novega tajnika stranke in predsednika. Zaccagnini je, kljub temu, da je njegova struja zabeležila na notranjih demokristjanskih primarnih volitvah velik uspeh, potrdil, da ne bo ohranil svoje funkcije. Najverjetnejši kandidat za tajniško mesto je trenutno eden od obeh najvidnejših dorotejskih voditeljev, Flaminio Piccoli, trenutno, po umoru Alda Mora, predsednik stranke, ki pa ga spremlja dokaj čudna usoda: na vseh pomembnih kongresih, pri vseh pomembnih mejnikih, je doživljal poraze. Zato mnogi pripisujejo več možnosti bivšemu tajniku in nekdanjemu zunanjemu ministru Forlaniju, ki naj bi bil po mnenju nekaterih prav v sedanjem mednarodnem političnem trenutku primernejši. Kar zadeva predsednika stranke pa kaže, da ni nobenega dvoma. Novi predsednik bo Giulio Andreotti. Predsedstvo KD naj bi mu služilo tudi kot odskočna deska za Kvirinal, saj zelo jasno meri na predsedstvo republike.

Vendar poglejmo, kakšne so sile, ki se bodo spopadle na kongresu. Pravzaprav o spopadu ne more biti govora, saj bo kongres potekal, kot trdijo sami demokristjani, in s tem se strinjajo tudi politični opazovalci, v znamenju unanimizma. Številnejša struja je tako imenovana «Zaccagninijeva skupina», ki šteje nekaj več kot 28 odstotkov delegatov. Strujo sestavljajo štiri skupine, katerih gledanje predvsem na morebitno sodelovanje s komunisti je v glavnem pozitivno. Najštevilčnejša je skupina «base», katere predstavniki Galloni, Misasi, De Mita, in drugi so prepričani, da je že dozorel čas za vstop komunistov v vlado. Nekoliko drugačno je mnenje predstavnikov skupine morotejcev Morlina, Guia in Martinijeve, ki so za zelo širok dialog s KPI, menijo pa, da čas še ni dozorel za vlado z Berlinguerjem. Potem je tu še skupina «Bodratovih prijateljev», ki lahko računa na nekatere vidne predstavnike, kot sta Salvi in Martinazzoli (bivši predsednik parlamentarne preiskovalne komisije). Zagovarja širok dialog s komunisti brez kakršnekoli zapore. Najmanjša skupina je tista, v kateri se zbirajo Gullotijevi prijatelji in je najmočnejša na Siciliji.

Dorotejci, druga najmočnejša skupina, 22,5 od sto, združuje celo vrsto znanih imen od novega tajnika «il pectore» Piccolija, do Bisaglie, Tavianija, Gave, Ruffinija, Sartija in še mnogo drugih nič manj znanih. Stališča do sodelovanja s komunisti so kar se da različna, vendar so našli skupno točko v stališču, po katerem ni več zapore do sodelovanja s KPI, vendar za sedaj še ni objektivnih pogojev za njen vstop v vlado in proti temu govorijo trenutne mednarodne razmere, kljub odločnemu stališču, ki so ga komunisti zavzeli do sovjetskega vojaškega posega v Afganistanu.

Fanfanijeva struja «Nuove cronache» je v bistvu ohranila pozicije, ki jih je imela na kongresu pred štirimi leti, 13 od sto delegatov. Fanfani in njegovi pristaši zagovarjajo politiko «demokratične solidarnosti», vendar ne da bi se ta prelevila v vladno koalicijo. S svojega doslednega in odločnega protikomunističnega stališča so za petstrankarsko vlado, ki bi jo sestavljale KD, PSI, PSDI, PRI in PLI.

Dolgo Andreottijevo predsedstvo vlade je prispevalo k okrepitvi njegove struje, ki si je zagotovila 13 od sto delegatov. Andreottiju se odpira na kongresu več možnosti, predvsem predsedstvo stranke, v zameno za to ponuja Piccoliju tajništvo ter pričakuje, da ga dorotejci podprejo. Utegne pa postati tudi kandidat za predsedstvo vlade, če bodo socialisti, kot so večkrat napovedali in o tem so sklepali tudi na seji vodstva, ki je v teku prav v trenutku ko pišemo, odprli vladno krizo s tem, da Cossigi odvzamejo zaupnico. V dalji perspektivi pa Andreotti vsekakor meri na Kvirinal. Zanimive so njegove takorekoč programske izjave, ki jih je dal v enem svojih zadnjih intervjujev. Ni se omejil samo na notranjo politiko, temveč je posegel tudi na področje mednarodnega dogajanja. Dejal je, da je sovjetski poseg v Afganistanu proti vsem pravilom mednarodnega sožitja. Sovjetske čete gre takoj umakniti, saj pomeni njihova prisotnost v Afganistanu nevarnost za mir v svetu in nevarno ogrožanje vsega procesa popuščanja napetosti. Po njegovem mnenju je treba spet vzpostaviti, čeprav je to v sedanjem trenutku zelo težko, vzajemno zaupanje. Izhodišče za to so lahko zaključki konference o varnosti in sodelovanju v Evropi, ki sta bili v Helsinkih in v Beogradu. Gre za dolgo pot, ki je ni mogoče prehoditi drugače kot s politiko postopnih korakov. Andreotti je dodal, da je odločno proti kakršnikoli odložitvi tretjega kroga te konference, ki bi morala biti konec letošnjega leta v Madridu. To ni lahko, vendar bi sklicanje konference bilo dokaz, da obstaja želja po obnovitvi procesa pomiritve. Navezal se je tudi na sklepe mednarodnega olimpijskega komiteja, ki je v Lake Placidu potrdil, da bodo letošnje olimpijske igre v Moskvi in s tem zavrnil sleherni bojkot. Po Andreottijevem mnenju bi bojkot iger prizadel ne samo sovjetsko vlado, temveč predvsem sovjetsko ljudstvo, kar bi odprlo prepad med ljudstvom SZ in Italije. Zato se Italija mora udeležiti iger.

Seveda pa je največ zanimanja za njegovo stališče do KPI. Krščanska demokracija ne more postaviti in niti sprejeti nobene zapore, ki bi preprečevala demokratičnim strankam, vključno s komunisti, da bi se pogajale o sedanjem položaju, o strategiji, ki jo je treba imeti ob sedanjem zasilnem političnem in gospodarskem stanju. Treba je skupaj preveriti katere so najbolj primerne rešitve in najbolj učinkovite vladne formule. Te morajo biti take, da se lahko spopadejo z ogromnimi družbenimi in gospodarskimi vprašanji, ki pestijo Italijo, obenem pa morajo zatreti vse protiparlamentarne tendence in ustvariti stvarno demokratično alternativo. Andreottijeve izjave so, kot je razvidno, izzvenele v pravo programsko izjavo bodočega predsednika stranke ali vlade.

Donat Cattin, Colombo in Rumor so združili svoje sile in razpolagajo z 18 od sto glasov. Pred štirimi leti so vsi trije odločno podprli izvolitev Zaccagninija, z leti pa so zavzeli do tajništva dokaj kritično stališče. Druži jih v bistvu le skupno stališče do KPI: tako Donat Cattin kot Colombo in Rumor so brezkompromisno proti vsaki možnosti vstopa komunistov v vlado.

Ostaja še vprašanje, kako bodo izvolili tajnika. O tem bo moral sklepati kongres, ki lahko izvoli tajnika neposredno, ali pa spremeni sedanjo normo in se vrne k oni, ki je veljala v preteklosti, ko so tajnika volili v vsedržavnem svetu.

IVAN FISCHER

Uspela včerajšnja splošna stavka za preokret tržaškega gospodarstva

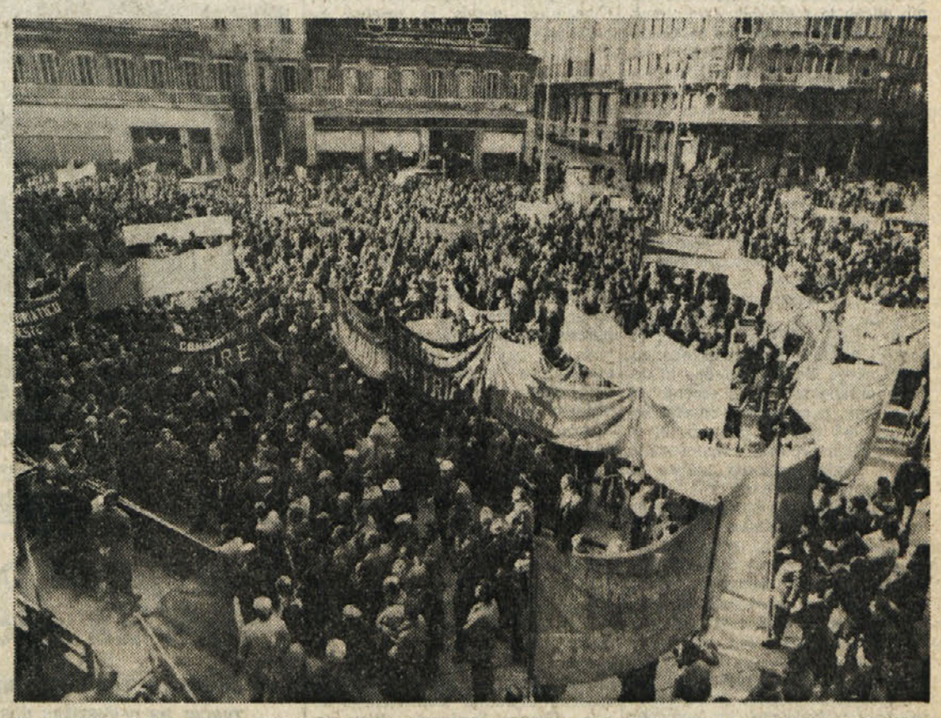

V tržaški pokrajini je bila včeraj štiriurna splošna stavka, ki jo je oklicala enotna sindikalna zveza CGIL - CISDL - UIL z namenom, da bi opozorila pristojne organe in javno mnenje na naraščajočo krizo v tržaškem gospodarstvu in še posebno v nekaterih vodilnih industrijskih obratih. Stavka je doživela popolni uspeh, v njenem okviru pa so delavci in meščani uprizorili po mestnih ulicah mogočno protestno manifestacijo. Poročilo objavljamo na 2. strani

TIK PRED ZAČETKOM KONGRESA KD

Nov poziv vodstva PSI k nedvoumnim izbiram

Potrebna je vlada narodne solidarnosti, ki naj bo kos dramatičnim razmeram v državi

RIM — Tik pred začetkom demokrščanskega kongresa se je sestalo sinoči vsedržavno vodstvo PSI, ki mu je v bistvu ponovilo poziv s centralnega komiteja, naj KD vendar sprejme nedvoumne odločitve in odgovori na zahtevo po ustanovitvi trdne vlade «narodne solidarnosti», ki naj bo kos dramatičnemu nujnostnemu stanju države. Sklepni dokument, ki ga je socialistično vodstvo sprejelo soglasno po Craxijevem poročilu in živahni razpravi ima namreč jasen naslov: športna palača v okraju EUR, kjer se bo danes zbralo okrog 1500 kongresnikov KD.

V dokumentu voditelji PSI izhajajo iz zelo resnih razmer v državi, ki jih označujejo naraščanje terorističnega nasilja, trajna družbena trenja in zaskrbljujoče poslabšanje mednarodnih odnosov. Zato potrjujejo stališče zadnjega CK in ponovno pozivajo kongres KD, naj upošteva, da je politično premirje končalo in naj stranka relativne večine jasno prevzame svoje odgovornosti v zvezi z vprašanjem nujnostnega stanja in političnе rešitve, ki naj bo za državo in za demokracijo stalnejša in bolj gotova.

Vodstvo PSI ponavlja predlog o sestavi «emergenčne» vlade (torej s sodelovanjem KPI, dasi je izrecno dokument ne omenja) in se obvezuje objektivno proučiti sklepe kongresa KD, po katerih bo odločilo o ukrepih, ki jih bo socialistična stranka izvedla na osnovi njihove ocene. V zaključkih se dokument zavzema za soočanje s strankami, ki «soglašajo s socialisti glede resnosti političnega položaja», da se določijo odgovornosti pred vprašanji trdnega vodstva države in usmerjanja k obnovi.

Kdo so te stranke? Dokument vodstva PSI jih izrecno ne omenja, toda iz razprave je mogoče sklepati, da gre predvsem za KPI in PDUP, s katerimi naj bi se socialisti posvetovali, morebiti še pred zaključkom demokrščanskega kongresa, da preverijo možnost sestave dogovorjenega programa, s katerim bi se vsa levica predstavila pred KD. V tem smislu so izzveneli posegi De Martina, Cicchitta Achillija in Landolfija, notranje levice v PSI, ki so (po Craxijevem kratkem uvodu) kritizirali pomanjkanje iniciative tajnika, medtem ko sta ga branila zvedaga Martelli in Manca, ki sta prediagala previdnejše zadržanje stranke, da bi ne prišlo do vladne krize brez izhoda.

Craxi je bil res v svojem poročilu skrajno oprezen (največ je govoril o uboju Bacheleta), brškone da ohrani pri življenju možnost še drugih izbir, če bi ne uspela sestava vlade (po nujnem Cossigovem odstopu), ki bi vključevala tudi KPI. Govoril je o «najširši možni konvergenci», dokument pa te formulacije, ki bi znala biti dvoumna, ne vsebuje, kar je šteti kot uspeh levice PSI. Na sinočnji seji vodstva PSI ni rešilo vprašanja predodelitve notranjih funkcij, sen. Formica pa je odstopil od funkcije upravitelja stranke. Po sklepu vodstva bodo na kongresu KD zastopali PSI Craxi, Balzamo, Tempestini in Cicchitto.

(lv)

Do 30.6. prekinjeni izgoni iz stanovanj

RIM — Izvajanje vseh sodnih izgonov je prekinjeno do 30. junija. Zakonski odlok, ki predvideva tudi podpore revnejšim izgnanim najemnikom za izplačilo zaostalih stanarin, dodelitev 400 milijard lir večjim občinam za nakup stanovanj ter ustanovitev sklada 1.500 milijard za nizkoobrestna posojila pri nakupih stanovanj, je bil včeraj dokončno potrjen v senatu.

RIM — Po mnenju strokovnjakov Vsedržavnega sveta za raziskave bi mogli prihraniti pri javnih in zasebnih prevozih vsaj 15 odstotkov goriva s primernimi prilagoditvami motorjev, do 30 odstotkov pa, če bi primerneje zamislili vozila.

Zadnja pot Vittoria Bacheleta

RIM — S skromno a izredno ganljivo svečanostjo so se tisoči prebivalcev Rima, in med njimi najvišji predstavniki državnih oblasti, poslovili od zadnje žrtve terorizma profesorja Vittoria Bacheleta. Na pogrebni svečanosti so se zbrali predsednik Pertini, predsednika obeh zbornic Nilde Jotti in Fanfani, predsednik vlade Cossiga, ministri, predstavniki strank, najvišji predstavniki vojaških oblasti. Mašo je daroval kardinal Poletti, ki je s tresočim glasom pozval teroriste, «može brez obraza, brez imena skrite v temi in polne sovraštva», naj prenehajo s svojo dejavnostjo. «Ali mislite, da ste ubili svobodo, pravico, red, institucije? Ne, le okrepili ste jih», je dejal kard. Poletti.

Na sliki (telefoto AP): karabinerji nosijo krsto

TISKOVNA KONFERENCA AMERIŠKEGA PREDSEDNIKA

Carter pristaja na ustanovitev komisije o šahovi dejavnosti

Mednarodna komisija pod pokroviteljstvom OZN bi morala tudi proučiti iranske obtožbe proti ZDA

NEW YORK — Na svoji tiskovni konferenci, prvi po 28. novembru, je ameriški predsednik Carter prvič javno podprl zamisel o ustanovitvi mednarodne preiskovalne komisije pod pokroviteljstvom OZN, ki bi proučila iranske obtožbe proti ZDA in bivšemu šahu. Ta je tudi praktično edina novost predsinočnje tiskovne konference, če izvzamemo Carterjev napad na sen. Kennedyja, saj je v ostalem le razvijal že znane teze ameriške zunanje politike.

Ameriški predsednik je torej priznal, da je ustanovitev mednarodne komisije edino poroštvo za izpustitev talcev iz ameriškega veleposlaništva v Teheranu. S precejšnjo dozo optimizma je tudi navedel prve pozitivne znake zadržanja iranskih oblasti, ki bi se rade rešile zapleta v zvezi z veleposlaništvom, več pa ni hotel povedati. Ko ga je nekdo vprašal, če bi lahko dal sodbo ameriške podpore pri zrušenju Mosadekove vlade leta 1953, je odrezavo odvrnil, da se ne bo spuščal tako daleč.

Mnogo zgovornejši je bil Carter v napadih na svojega glavnega tekmeca za predsedniško imenovanje demokratske stranke Edwarda Kennedyja, kateremu je očital «neodgovornost» v pobudah, ki «škodijo ciljem ZDA». Še zgovornejši je bil v mednarodni politiki, predvsem glede Afganistana. Ponovil je tezo, da ameriški odgovor na sovjetsko invazijo ni bil pretiran in zagovarjal je bojkot moskovskih olimpijskih iger. Zanikal je tudi, da bi obstajala nasprotovanja z ameriškimi zavezniki in izjavil, da je Zahod pozitivno podprl njegove pobude. Predlagal je tudi, da bi afganistansko krizo lahko rešili samo, če bo država postala samostojna in «nevtralna». V prehodnem obdobju, bi lahko dale svoj aktivni doprinos k normalizaciji v državi «islamske sile». Carter pa je zahteval, da se Moskva do 20. februarja umakne iz Afganistana in naj se obveže, da ne bo več posegla preko svojih meja ali pa destabilizirala tuje države.

Glede Jugoslavije je Carter izjavil, da se je o tem do potankosti razgovarjal tako z jugoslovanskimi voditelji kot s predsednikom Titom. «Bistvo njihovih sporočil — je dejal Carter — dokazuje, da je Jugoslavija močna država, ponosna na svojo samostojnost, hrabra in dobro opremljena ter sposobna samoobrambe». Ameriški predsednik pa je nato ponovil staro tezo o «ameriški pripravljenosti» nuditi Jugoslaviji «katerokoli pomoč». Skrb po pokroviteljstvu, ki jo je izrazil že 18. januarja, je predsinočnjim omilil s pristavkom, da bo morala to «jasno zahtevati sama Jugoslavija». Carter torej tudi ob Jugoslaviji še ni premostil ozkega blokovskega gledanja na svetovna dogajanja. S tega zornega kota je tudi razumljiva njegova obramba vojaških ukrepov na Srednjem vzhodu, zvišanja obrambnega proračuna in ustanovitve nabornih seznamov.

Do sedaj so Carterjevo tiskovno konferenco odločno obsodili samo v Sovjetski zvezi, a tudi prve reakcije iz Pariza in Bonna niso nič kaj spodbudne, saj zahodni zavezniki očitajo Carterju, da se z njimi ne posvetuje, da sprejema pobude izključno iz ameriškega zornega kota. Komentar sovjetske tiskovne agencije TASS pa je z običajno ironijo ocenil tiskovno konferenco kot propagandno burko. Glede Jugoslavije je TASS poudarila, da je «SFRJ samostojna in suverena država, ki ne potrebuje samozvanih gospodarjev, ki hočejo samo spreminjati svet v svojo interesno cono». (voc)

RIM — Iranski zunanji minister Ghotbzadeh se je včeraj po svojem prihodu iz Aten pogovarjal v Rimu z italijanskim zunanjim ministrom Rufinijem. V komunikeju ministrstva je poudarjeno «spoštovanje Italije do stremljenj iranskega ljudstva, ki so odraz verskih in zgodovinskih vrednot».

PO SREČANJU Z WILLYJEM STOPHOM

Djuranović včeraj končal obisk v Vzhodni Nemčiji

Odložen obisk sekretarja za zunanje zadeve Vrhovca v Indiji

BERLIN — Predsednika ZIS Veselina Djuranovića je včeraj sprejel generalni sekretar CK enotne socialistične partije Nemčije in predsednik državnega sveta NDR Erich Honecker. Proučila sta vprašanja razvoja in krepitve dvostranskih odnosov kot tudi žgoče mednarodne probleme. Izrazila sta zanimanje za nadaljnji razvoj dvostranskih stikov na vseh področjih, ki so dosegli pomemben obseg in stabilnost in ki temeljijo na popolni enakopravnosti, medsebojnem spoštovanju in upoštevanju interesov ter potreb obeh držav.

Ko sta obravnavala mednarodne probleme, sta izrazila zanimanje za odpravo sedanje napetosti mednarodnih odnosov, za ohranitev in nadaljnjo krepitev popuščanja napetosti v svetu in Evropi ter za nadaljevanje vsestranskih priprav za madridski sestanek o evropski varnosti in sodelovanju.

Včeraj je Veselin Djuranović nadaljeval tudi uradne pogovore s predsednikom ministrskega sveta Willyjem Stophom. Razpravljala sta predvsem o dvostranskih odnosih.

Ob koncu so sprejeli skupno sporočilo o obisku in pogovorih.

Kot poroča italijanska tiskovna agencija ANSA, se je Djuranović že včeraj vrnil v Beograd. Isti viri poročajo tudi o tem, da je bil odložen obisk zveznega sekretarja za zunanje zadeve Josipa Vrhovca v Indiji; Vrhovec bi bil moral baje odpotovati včeraj.

POROČILO ZDRAVNIŠKEGA KONZILIJA

Kritično stanje predsednika Tita

LJUBLJANA — Zdravniški konzilij je sporočil, da je bilo preteklo noč zdravstveno stanje predsednika republike Josipa Broza Tita kritično. Po intenzivnih zdravstvenih ukrepih je prišlo do določenega izboljšanja, vendar je stanje še naprej zelo težko. Z zdravljenjem nadaljujejo.

Forlani in Ribičič o mednarodnem stanju

KOPER — Vloga demokratičnih sil v sedanjih mednarodnih razmerah je bila glavna tema razprave za okroglo mizo, ki jo je organizirala koprska televizija. Sodelovali so predsednik republiške konference SZDL Slovenije Mitja Ribičič, predstavnik krščansko - demokratske stranke Arnaldo Forlani, podpredsednik poslanske zbornice Loris Fortuna ter nekdanji partizanski in protifašistični borci Mario Lizzero, Branko Babič in Mario Abram. Vsi so se zavzeli za enotnost demokratičnih in protifašističnih sil, da bi odpravili nevarnosti, ki ogrožajo neodvisnost, mir in varnost v svetu. Pri tem so udeleženci okrogle mize poudarili velik pomen politike neuvrščenosti in izrekli priznanje vlogi neuvrščene Jugoslavije.

Arnaldo Forlani, bivši italijanski zunanji minister, je med drugim govoril o pomenu beograjske konference o evropski varnosti in sodelovanju in rekel, da je potrdila obveznosti, ki se nanašajo na varnost v Evropi. Poudaril je tudi prijateljstvo in sodelovanje med Jugoslavijo in Italijo ter opozoril na prispevek Jugoslavije k popuščanju in miru.

Mitja Ribičič je opozoril na zapletenost mednarodnih razmer in poudaril odgovornost velikih sil za ohranitev miru ter obnovitev mednarodnega zaupanja. Menimo, da je dejavnost neuvrščenega gibanja v tem trenutku nadvse pomembna, je rekel Ribičič, poudarjajoč, da je gibanje neuvrščenih v sedanjih razmerah edino, ki lahko prispeva k premagovanju krize na področju popuščanja. Ribičič se je na koncu dotaknil tudi ugodnega razvoja odnosov med Jugoslavijo in Italijo, zlasti po sklenitvi osimskih sporazumov. Odnose med državama je podčrtal kot primer zaupanja in miroljubnega sožitja. (dd)

VČERAJ V CELOVCU

ODPRTI KOROŠKI KULTURNI DNEVI

Dvojezična predšolska vzgoja in obletnica koroškega plebiscita osrednji tematiki - Prisotni tudi Slovenci iz Italije

CELOVEC — Osrednja kulturnoznanstvena prireditev Slovencev na Koroškem stopa letos v svoje drugo desetletje. Pred enajstimi leti so koroške kulturne dni, ki so doslej obravnavali vse pomembne tematike iz zgodovine in življenja koroških Slovencev, priredili prvič. Letošnji enajsti so v znamenju dvojezične predšolske vzgoje in obletnice koroškega plebiscita.

Sinoči so koroške kulturne dni odprli z razstavo knjig, slikanic in igrač za najmlajše, ki so jo pripravile založbe in podjetja iz matične Slovenije, za uvod pa je Peter Krečič na kratko osvetlil oblikovane igrače slovenskih oblikovalcev, ki da so predvsem v zadnjih petih letih doživele tak vzpon, da oblikovalske ponudbe niti industrija niti širša družbena skupnost v Sloveniji nista mogli vsrkati vase. Nigo Grafenauer, pisatelj za najmlajše, pa je drugi del razstave, knjige in slikanice, dopolnil s svojimi mislimi o funkciji mladinskega tiska v duhovnem razvoju otroka.

Današnji dan je posvečen dvojezični vzgoji v otroškem vrtcu. Tu bo mogoče poslušati izkustvena poročila iz Vojvodine, Prekmurja, Južne Tirolske, kjer povsod živijo drugojezične narodnostne skupnosti. Marta Ivašič iz Trsta pa bo ta problem tematizirala za slovensko narodnostno skupnost na Tržaškem, Robert Saxer iz Celovca bo poročal o raziskovalnem projektu «Dvojezičnost v otroškem vrtcu». V okvirnem programu je zvečer na vrsti srbohrvatski film «Pas koji je voleo vozove».

PETER WIESER

Gromiko ponovno v Moskvi

MOSKVA — Neuspeh Gromikove misije v Indiji je tudi v Moskvi vest dneva. Časopisje tega samo po sebi ne trdi, a molk glede afganistanske krize v skupnem sovjetsko-indijskem komunikeju politični opazovalci ocenjujejo kot pravi poraz sovjetske diplomacije. Moskva je upala, da bo Indija opravičila sovjetski poseg v Afganistanu.

USPEŠNA AKCIJA POLICIJE V PARMI

Aretirali štiri teroriste «Prime linee»

PARMA — Policija je včeraj popoldne v Parmi aretirala štiri teroriste, pripadnike «Prima linea» in odkrila njihovo skrivališče. Akcija je stekla nekaj minut po 15. uri, ko so agenti postavili zasedo pred nekim poslopjem v Ul. Santa Caterina. Dva terorista sta med zapuščanjem poslopja opazila nevarnost, a ju je policija z rafali prisilila, da sta se vrgla na tla, ne da bi odgovorila na strele. Istočasno je druga skupina vdrla v stanovanje, kjer je onesposobila preostala dva terorista. Ob aretaciji so vsi štirje izjavili, da so «politični jetniki».

Preiskovalci so v stanovanju odkrili pravo skladišče orožja: dve brzostrelki, eno britanske, drugo pa vzhodnoevropske izdelave, osem samokresov in pištol raznega kalibra, štiri ročne bombe, pet peklenskih strojev, kup municije in zanimive dokumente.

Medtem se je izvedelo, da so uspešno akcijo opravili s sodelovanjem kvestur iz Rima, Milana, Firenz in Parme. Preiskava pa je baje stekla na podlagi informacij ob aretaciji dveh pripadnikov «Prima linea», Giancarla Scotonija in Sebastiana Masole 25. januarja na neki postaji blizu Reggio Emilije. Policisti so dvema od štirih včeraj aretiranih teroristov sledili že nekaj dni, baje že iz Rima. Prav tako naj bi preiskovalci že nekaj dni vedeli za obstoj skrivališča v Ul. Santa Caterina. Povsem jasno so vesti izredno pomanjkljive, saj bi lahko škodile nadaljnjim preiskavam. Imena štirih aretirancev so znana, med njimi je tudi ženska. Trije so iz Lombardije, eden pa iz Toskane.

Kljub tajnosti se je izvedelo, da so med dokumenti preiskovalci odkrili seznam sodnikov iz severne Italije, karabinjerskih častnikov in raznih politikov. Širijo se tudi govorice, da je preiskave baje stekla po uboju policijskega agenta Arnesana v Rimu. (voc)

Z MOGOČNIM SPREVODOM IN MNOŽIČNO UDELEŽBO NA SINDIKALNEM SHODU

Delavstvo iz vse tržaške pokrajine odločno izpričalo neomajno voljo po novem zagonu tukajšnje ekonomije

Manifestacija potekla brez incidentov - Na Goldonijevem trgu so nastopili pokrajinski tajniki sindikalne zveze Gialuz (CGIL), Degrassi (CISL) in Fabricci (UIL) - Tržaški industrijski potencial je treba okrepiti z novimi pobudami tudi v sodelovanju s sosednimi narodi

Tržaško delavstvo je včeraj z mogočno manifestacijo po glavnih mestnih ulicah in z množično prisotnostjo na sindikalnem shodu na Goldonijevem trgu ponovno izpričalo neomagljivo voljo, da se kljub očitni brezbrižnosti pristojnih organov na vsedržavni in krajevni ravni, enotno in odločno zoperstavi vsakemu nadaljnjemu upadanju tržaškega gospodarstva in da postavi osnovo za nov zalet proizvodnih dejavnosti, od trenutno najbolj ogrožene industrije do pristaniških storitev, od obrtništva do terciarnih dejavnosti, ki so bile v preteklosti značilne za tržaški emporij.

Štiriurna splošna stavka, ki jo je oklicala enotna sindikalna zveza CGIL - CISL - UIL z namenom, da opozori na kritičnost tržaškega gospodarskega življenja vladne in deželne organe ter javno mnenje po vsej Italiji, je popolnoma uspela. Tudi tisti del tržaške javnosti, ki je ob podobnih protestnih manifestacijah — zadnja splošna stavka je bila 11. julija lanskega leta — pokazal določeno mlačnost do problemov, ki so jih potiskali v ospredje delavci in njihovi sindikalni zastopniki, se je včeraj pridružil protestnemu nastopu delavskih množic iz vse tržaške pokrajine. Še pred 9. uro so se delavci v velikem številu začeli zbirati pri Lloydovem stolpu in na trgu pri Sv. Jakobu in ko je sprevod s prvega zbirališča prispel na glavno zbirališče, so se množice delavcev in meščanov strnile v mogočen sprevod, ki je nato kot prava reka preplavil glavne ulice in se ob zvokih delavskih himen počasi pomikal proti Goldonijevemu trgu, kjer je bil napovedan sindikalni shod.

Sprevod je to pot potekal brez incidentov. Le v bližini Battistijeve ulice je skupina mladih fašistov, ki so očitno prilezli iz svojega bližnjega brloga v Ul. Paduina, s skandiranjem raznih gesel o taumaturški vlogi desnice pri reševanju gospodarskih problemov, skušala provocirati mimoidoče delavce in izzvati nered. Provokacija pa ni uspela: delavstvo je mirno nadaljevalo svojo pot in desničarski skrajneži so kmalu uvideli, da je njihov podvig klavarno propadel.

Ves v zastavah in transparentih je sprevod okrog 10.30 prispel na Goldonijev trg, ki se je kmalu docela napolnil. Prisotni so bili delavci vseh tržaških tovarn (Dreher, Tovarne velikih motorjev, železarne Italsider, Štivanske papirnice, miljske ladjedelnice Cantieri Alto Adriatico, Italcantieri, VM itd), sindikalna zastopstva gradbenih delavcev, tržiških obratov, bolnišnic, tekstilnih obratov, šolskega osebja — med temi z velikim transparentom delegacija Sindikata slovenske šole — univerze, kulturnih ustanov, upokojencev, gasilcev, državnih uslužbencev, Zveze žensk Italije, obrtniških delavcev, osebja bančnih in zavarovalskih družb, osebja deželne in občinskih uprav, še posebno številna pa so bila odposlanstva delavcev Neodvisne ustanove za tržaško pristanišče in samih pristaniščnikov. Številne so bile tudi osebnosti, ki so predstavljale krajevne uprave, med temi predsednik pokrajine Ghersi, tržaški podžupan Bassani, župan devinsko-nabrežinske občine Škerk, župan dolinske občine Švab, predsednik Kraške gorske skupnosti Budin ter številni predstavniki raznih italijanskih in slovenskih organizacij ter političnih strank.

Na govorniškem odru so se zvrstili pokrajinski tajniki enotne sindikalne zveze Gialuz za CGIL, Degrassi za CISL in Fabricci za UIL. Govorniki so še enkrat ponovili, kar je bilo že tolikokrat poudarjeno v teh zadnjih dneh, da se namreč Trst že leta bori za to, da bi lahko v miru proizvajal in še naprej razvijal svoje specifične dejavnosti na industrijskem, pristaniškem in pomorskem področju. Krizo, ki je v zadnjem času zajela nekatere vodilne tovarne na našem območju — Tržaški arzenal - Sv. Marko, SIRT, Dreher, CAA — so vladni organi, Fincantieri, deželna in zasebni industrijci dolžni rešiti z vsemi posegi, ki so zato potrebni. Trst odločno zavrača vsakršno okrnitev svojih industrijskih struktur in nasprotno zahteva njihovo polno ovrednotenje z novimi podvigi, z novimi naročili. V ta namen bo tržaško delavstvo v prihodnje še zaostrilo svoj boj, kolikor bi pristojni forumi ne posegli pravočasno in učinkovito. Naše mesto si želi le dela, miru in nadaljnjega popuščanja napetosti; Trst hoče delati in krepiti sodelovanje tudi s sosednimi narodi. Za to pa potrebuje določene inštrumente, predvsem pa primeren industrijski potencial ter nove pobude, ki naj omogočijo nov zalet tukajšnjega gospodarstva. V ta okvir spada tudi gospodarski del osimskih sporazumov ter še zlasti skupna industrijska cona na Krasu, o kateri bo treba sicer še razpravljati, ko bodo znane študije o njeni gospodarski upravičenosti in tehnični izvedljivosti, a ki nedvomno predstavlja odločilen element za poživitev proizvodnih dejavnosti v naši pokrajini.

Program, ki ga je za manifestacijo pripravilo pokrajinsko tajništvo enotne sindikalne zveze, je predvideval nastop le po enega govornika za CGIL, CISL in UIL, tako da žal ni mogla nastopiti v slovenščini dijakinja znanstvenega liceja «France Prešeren». Njen poseg, ki so ga priložili aktom manifestacije, se glasi:

«Prijatelji in tovariši!

Dijaki slovenskih višjih srednjih šol se pridružujemo tržaškim delavcem in popolnoma podpiramo njihov boj. Ob tej pomembni priliki, ki ponovno izraža enotnost demokratičnih sil in njihovo željo po reševanju perečih problemov našega mesta, se zavedamo, da je tudi naša prisotnost pomembna in potrebna za dosego teh ciljev, ker so današnji problemi delavstva, naši jutrišnji problemi.

Današnja manifestacija je še posebno važna za nas, slovenske dijake, ker predstavlja tudi naše protestno sredstvo proti zadnjim dogodkom v našem mestu, ki še posebno prizadevajo našo manjšino; mislimo pri tem na neupravičeno razlaščanje zemljišč na Kolonkovcu.

Tudi mi mladi občutimo te probleme, naša prisotnost danes to trdno dokazuje in izpričuje našo voljo do čim hitrejše rešitve.» (ef)

Pokrajinski sindikalni voditelji na govorniškem odru na Goldonijevem trgu

Delavci bivše steklarne Vetrobel in bivše pivovarne Dreher v sprevodu po mestnih ulicah

KPI se pripravlja na volilno kampanjo

Glavni cilj: prisiliti občinski odbor LpT k odstopu

Pokrajinski odbor in kontrolna komisija avtonomne tržaške federacije KPI, ki sta se v torek sestali na skupnem zasedanju, sta glavno pozornost posvetila pripravam volilne kampanje. Strankina organa sta razpravljala o poročilu, ki ga je imel Willer Bordon, soglasno pa sta potrdila politično važnost spomladanskih upravnih volitev, ki zahtevajo najširšo mobilizacijo vseh notranjih strankinih struktur. Sklenjeno je bilo, da bo KPI v volilni kampanji še okrepila raznašalsko mrežo za razširitev strankinih glasil l'Unità in Dela; s petkom, 22. februarja bo začel ponovno izhajati Il Lavoratore, stranka pa bo sprejela vrsto pobud, da bi v predvolilni nabiralni akciji zbrala 20 milijonov lir.

V sedanjem trenutku pa je glavni cilj KPI, da se zavrne proračun občinskega odbora in s tem prisili Listo za Trst, da odstopi. Za dosego tega pa je potrebna enotnost demokratičnih sil ter kompakten negativen glas, ki bi ga morala oddati KD. Kot zamenjavo Cecovinijevega odbora KPI predlaga sestavo odbora demokratične enotnosti, v katerem bi bile polnomočno zastopane tudi stranke levice.

KPI se nadalje zavzema za takojšnjo rešitev deželne krize ter poudarja potrebo po vedno boljših odnosih med Italijo in Jugoslavijo ter po gospodarskem sodelovanju med obema državama, ki so ga odprli osimski sporazumi.

V podkrepitev zahteve o poenostavitvi davčnega potrdila

Danes celodnevna zapora vseh gostinskih obratov

Pridružujejo se ji tudi člani gostinske sekcije SDGZ

Lastniki in upravitelji gostišč danes ne bojo navili navojnic. Gostilne, krčme, restavracije, kavarne, bari, bifeji, samopostrežbe pa še cela vrsta drugih obratov, kjer strežejo gostom z jedačo in pijačo, ostane ves dan in v vsej Italiji zaprtih. To je prvi od dveh celodevnih protestov tega delovnega stanu (naslednja zapora naj bi bila 1. marca, ko prične predvidoma veljati Revigliovo davčno potrdilo) zoper ostri nadzorstveni vijak, s kakršnim namerava finančni minister stisniti davčne utajevalce.

O davčnem potrdilu kot takem smo že večkrat nadrobneje poročali, zato bi se k temu tokrat ne povračali. Rajši se seznanimo z vsebino lepaka, ki ga je gostinska sekcija Slovenskega deželnega gospodarskega združenja razmnožila med svoje člane in ki so ga ti prilepili na vhodna vrata svojih obratov. Tudi zato, ker je problematika gostinstva v vsedržavnem in seveda tudi našem krajevnem ter deželnem merilu znatno bolj zapletena, kot bi bilo mogoče sklepati zgolj iz slabe krvi zaradi Revigliovega sklepa o zaostritvi nadzora nad prijavami davka na dodatno vrednost (IVA) v tako imenovanih javnih lokalih (tako imenovanih zato, ker je javni lokal npr. tudi kinodvorana).

Gostinci SDGZ zahtevajo poenostavitev davčnega potrdila, njegovo postopno uvedbo in ublažitev napovedanih formalnih kazni, dalje točnejšo in pravičnejšo opredelitev storitev, podvrženih potrdilu (zadevna navodila so pač nejasna in mestoma dvoumna), prilagoditev upravnih obveznosti (ožjim) zmogljivostim majhnih gostinskih obratov, poleg tem še takšno gospodarsko načrtovanje, ki naj upošteva tudi potrebe vršilcev samostojnih poklicev ter slednjič uvedbo kreditov po nižji obrestni meri.

Zlasti žgoči sta zadnji dve vprašanji. Dosedanje gospodarsko načrtovanje sploh ne zadeva razvoja gostinstva, ki je tako rekoč prepuščeno samo sebi; tu ni kadrovskih šol, trgovsko - gostinska mreža je prerazdrobljena in sploh ustrojna nesmotrna ter podvržena med drugim omejitvam v smislu regulacijskih načrtov in tako naprej. Krediti za večanje, posodabljanje in zmogljivostno krepitev obratov: v deželnem merilu imamo zakon, ki jih predvideva, toda že kakšno poldrugo leto ni videti lire, ker zakona pristojni dejavniki niso ponovno financirali. Zakon predvideva seveda posojila po posebno ugodnih obrestih, ki bi blažilno vplivala na režijo ter nenazadnje tudi na kakovost in cene storitev.

Pa še nekaj: skrbstveni sistem je na psu. Zaradi neurejenosti vprašanja vplačevanja socialnih prispevkov prejema gostinec danes nižjo pokojnino od uslužbenca. Doslej se je «za stara leta» preskrbel z nalaganjem denarja v obveznice, delnice in zlasti v nepremičnine, kot nastanovanja, vendar niso take investicije več tako donosne kot so bile. Kaj potlej?

Pa še drugi problemi tarejo male gostince, kot, denimo, črno delo, ki bi se mu radi izognili, na tem ne morejo, ker imajo le dve izbiri: ali najeti enega ali več rednih natakarjev in tedaj ne moreš kriti izdatkov, ali pa vsaj za soboto in nedeljo najameš upokojenca ali mladeniča, ki ti omogočita postrežbo velikega števila gostov, ki naj odtehtajo zredčene vrste strank med tednom. Takih in podobnih problemov ni mogoče rešiti z davčnim potrdilom, ampak s korenito preosnovo vsega gostinskega aparata in reformo finančne uprave. Treba pa je začeti in Revigliova pobuda naj bi bila vsekakor prvi korak na tej poti. (dg)

Danes sestanek s predsedstvom konfederacije obdelovalcev

Pogajanja o Kolonkovcu tudi na zadružni ravni

Sledilo bo srečanje z urbanistično komisijo SKGZ, zvečer pa preveritev dosedanjega dela s prizadetimi

Kolonkovski kmetje, ki jim tržaška melona preračunano streže po vrtovih, pa tudi sadovnjakih in vinogradih, so včerajšnji dan prebili za spoznanje vedreje. Nobenega buldožerja ali geometra, vreme prelepo, skratka nikakršnega vidnega znamenja, da se med hišnimi stenami dobrih dveh ducatov družin odvija drama o prežeči odtujitvi rodne zemlje tistim, ki jo že dolga stoletja požrtvovalno in z ljubeznijo negujejo.

Toda ljudje so na preži. Nenehoma. Da bi brž reagirali, ko bi bilo kaj narobe, nam je zatrdil Just Caris. Res pa je tudi, da smo v razgovoru s prizadetimi zaznali poplitvitev pesimističnega duha: predvčerajšnje mnenje deželnega upravnega sodišča o nedotakljivosti domačije Biekar - Cesanelli je v grenko časo prilil kanček optimizma, pa četudi na moč zmernega.

Glasniki zemljiških lastnikov, ki jim grozi razlastitvena prikazen, so včeraj skupaj z zastopništvom Kmečke zveze nadaljevali posvetovanja, kako najti zadovoljiv izhod iz stiske, da bi bila volk sit in koza cela. Rešitev je na papirju sila preprosta: zamrzniti državne milijarde za financiranje cementnih čebelnjakov na Kolonkovcu s tem, da ostanejo na voljo gradbenim zadrugam, z druge strani pa poiskati nadomestno lokacijo, čeprav je iskati ni treba, ker bi zadostovalo ovrednotiti zgodovinsko središče mesta in ga hkrati pošteno razkužiti. Ker pa gre pri vsej zadevi za izrazito politično računico, naperjeno zoper enotnost ljudskih plasti in zlasti Slovencev — kot je javno razglasila tudi tržaška federacija KPI in preko nje glasilo partije «l'Unità» — je pač novih izbir, žal, treba.

Danes se bo delegacija Kolonkovčanov in KZ sešla z deželnim predsedstvom zveze Confederazione Italiana Coltivatori (kateri je pričlanjena tudi Kmečka zveza) v Vidmu, da bi na deželni ravni proučili nastali položaj z Zvezo zadrug. Zakaj? Da ne bi med članicami te zveze zrastel tak odnos kakršnega sta imela svetopisemska Kajn in Abel. V zadružni zvezi so včlanjene med drugim tudi gradbene zadruge, ki jim je tržaška občina poverila uresničitev stanovanjskih blokov na Kolonkovcu, pa še kolonkovska vrtnarsko - cvetličarska zadruga. Umerjen in tvoren razgovor na zadružni ravni bi moral biti vsekakor koristen.

Delegacija se ravno tako danes sestane še z urbanistično komisijo Slovenske kulturno - gospodarske zveze ter zunanjimi sodelavci, v načrtu ima nadalje snidenje s tržaško sekcijo Svetovnega sklada za varstvo narave (WWF), v večernih urah pa ožje srečanje na Kolonkovcu, na katerem bodo zastopniki KZ in domačinov preverili sadove dosedanjega dela (ob 18. uri v prosvetnem domu). (dg)

Sporočamo, da je letošnji Novinarski ples v Kulturnem domu odpovedan!

NA PODLAGI IZJAV «SKESANEGA» BRIGADISTA FIORONIJA

Včeraj so izdali zaporni nalog tudi za prof. Marino Cattaruzzo

Poleg Cattaruzzove sta obtožena pripadnosti oboroženim tolpam tudi profesorja Giovanni Zamboni in Giano Sereno

Po dveh zapornih nalogih za domnevna pripadnika tako imenovane organizirane avtonomije, to je asistenta na fakulteti za zgodovino in književnost tržaške univerze, 41-letnega Giovannija Zambonija, ter profesorja matematike na tehničnem zavodu Volta, 40-letnega Giana Serena, je namestnik državnega pravdnika dr. Roberto Staffa včeraj izdal še zaporni nalog za 30-letno Zambonijevo prijateljico Marino Cattaruzzo. Tako kot za Zambonija in Serena, ki sicer nista skrivala svojih levičarskih simpatij, je tudi vest o domnevni pripadnosti Cattaruzzove organiziranim prevratniškim vrstam vzbudila veliko začudenje zlasti v tržaških intelektualnih krogih, kjer je bilo njeno ime zelo znano in cenjeno. Diplomirala je z uspehom na tržaški fakulteti za zgodovino in književnost ter se izpopolnila na dunajski univerzi. Lani je turinski založnik Musolini izdal njeno raziskavo «Nastanek mestnega proletariata». Veliko je tudi pisala za biltene, ki jih izdaja Deželni inštitut za zgodovino osvobodilnega gibanja v Furlaniji - Julijski krajini, v Zgodovini naše dežele pa so objavili njeno daljšo študijo o Slovencih in Italijanih v Trstu v zadnjih desetletjih habsburškega razdobja.

Giano Serena in njegova prijateljica Beatrice Magro

Tisti, ki so z njo študirali na univerzi, se je spominjajo kot izredno inteligentne in zavzete študentke. Pred nekaj leti je dobila študijsko štipendijo na fakulteti za ekonomsko in socialno zgodovino na univerzi v Hamburgu in tako jo je pot vodila v Nemčijo, kjer je verjetno nastanjena tudi sedaj, ko so zanjo izdali zaporni nalog.

Kako so preiskovalci prišli do prepričanja, da je tudi Cattaruzzova delček prevratniške strukture, ki jo je «skesani» Fioroni začel v preteklih dneh razkrivati? Namestnik državnega pravdnika dr. Staffa nam je povedal, da so med včerajšnjo hišno preiskavo na njenem domu odkrili izredno zanimiv material in dokumente. Prav tako so našli zanimivo gradivo tudi na Zambonijevem domu v Ul. Ressman 6. Na podlagi vsega tega gradiva naj bi ne bilo dvomov o določenih povezavah in pripadnosti tržaške trojice oboroženim tolpam avtonomije, ki naj bi jim načeloval Toni Negri. Po izjavah «skesanega» brigadista Fioronija naj bi bila tržaška skupina organizirane avtonomije povezana s pripadniki nemške teroristične skupine RAF ter s samim teroristom Baaderjem. Na dan naj bi prišlo tudi dejstvo, da se je Zamboni udeležil leta 1974 skupaj s Fioronijem in drugimi italijanskimi in nemškimi skrajneži sestanka v Baslu, kjer naj bi začrtali skupno strategijo terorizma. In ne nazadnje naj bi bil Zamboni tudi pomemben člen pri nakupovanju čeških brzostrelk «skorpion» v Avstriji, to je tistega orožja, ki je služilo pri številnih terorističnih podvigih, vključno pri umoru Alda Mora.

Medtem ko so vsi trije domnevni pripadniki prevratniške skupine izginili neznano kam (govori se, kot rečeno, o Nemčiji), so tržaški karabinjerji že predvčerajšnjim aretirali mlado, komaj 22-letno prijateljico Giana Serena Beatrice Magro. Bila je v njegovem stanovanju v Ul. Bonomo 3. Aretirali so jo, ker ni hotela odgovarjati na vprašanja preiskovalcev.

Oče prepoznal utopljenega sina

Mladenič, ki je predvčerajšnjim popoldne našel smrt v valovih v Barkovljah, se imenuje Lucio Sparagno. Rodil se je pred 29. leti v Bujah v Istri, stanoval pa je skupaj z očetom v Ul. Castiglioni 9. Njegovo truplo je včeraj, okrog četrte ure popoldne, prepoznal oče Candido.

Lucio Sparagno je bil že tri leta brezposeln. Prizadeval si je, da bi na vsak način našel kakršnokoli delo, pa mu ni uspelo. Zadnje dni je bil nenavadno živčen in razboljen in ko ni videl več nobenega izhoda, se je odločil za usodni korak.

ZGODILO SE JE V TRŽAŠKI GLAVNI BOLNICI

AMPUTIRALI SO MU ROKO PO ENOMESEČNI ODISEJADI

Žrtev je mlad češkoslovaški begunec, psihotični bolnik, ki je dalj časa živel v padriškem taborišču

V tržaški glavni bolnici se je med decembrom in januarjem odvijala ena od tistih zgodb, o katerih večkrat mislimo, da so lahko le sad domišljije, seveda v prepričanju, da je kaj takega popolnoma nemogoče v sedanji družbi. Kot poroča glasilo KPI l'Unità v včerajšnji številki, pa se take zgodbe še dogajajo in to v samem Trstu, ki se ima za kulturno in civilizirano mesto.

Vsekakor pa je najbolje, da preidemo kar k dogodku.

Z rešilcem Rdečega križa so 16. decembra pripeljali v glavno bolnišnico 27-letnega češkoslovaškega begunca Rudolfa Rovnaka, ki je bil že nekaj mesecev gost padriškega taborišča. Mladenič, psihotični bolnik, ni znal italijanskega jezika, ob sprejemu v bolnišnico pa je kazal vidne znake vinjenosti. Imel je porezan palec desne roke ter nekaj manjših ran na levi nogi. Bolničarji so mu nudili prvo pomoč in dali injekcijo tetumana. Rovnaka so nato odposlali v center za umsko zdravljenje v Barkovlje, kjer so mu iz pete izluščili drobec stekla. Pri tem se nam porodi prvo vprašanje: kakšno pomoč so mu nudili v bolnišnici?

Po dveh dneh mu je začela desna roka otekati. Rentgenski izvidi v ortopedskem oddelku bolnišnice so izključevali zlom, zaradi česar so mu roko le obvezali in ga odslovili. Drugo jutro je bil Rudolf Rovnak ponovno v bolnišnici: roka mu je še bolj otekla, zato so mu jo še enkrat obvezali, že naslednji dan pa se je vrnil v center v Barkovlje. Bolečine so postajale vedno večje, zaradi česar so ga psihiatrični operaterji že v popoldanskih urah ponovno odpeljali na ortopedski oddelek, roko so mu še enkrat obvezali, nato pa ga odslovili kljub temu, da je imel 38 stopinj temperature.

V naslednji noči se je Rovnakovo stanje poslabšalo. Zjutraj mu je desna roka tako otekla, da ni reagirala na stimulacije. V telefonskem kontaktiranju z ortopedskim oddelkom so psihiatrični operaterji iz Barkovelj izvedeli, da so Rovnaka odpustili iz bolnišnice, ker je motil. Po dolgem prepričevanju in vztrajanju so ga v bolnišnici ponovno sprejeli: tokrat na dermatološkem oddelku, ker so mu ugotovili infekcijo kože. Roka mu je medtem že postala plavkasta, zdravniško osebje bolnišnice pa mu ni niti v tej fazi nudilo primerne terapije. 18. decembra so mu naredili rez na roki, da mu je iztekel gnoj in ga po dveh dneh ponovno odpustili.

Dne 6. januarja se je Rovnak še enkrat pojavil v bolnišnici: tokrat ni bilo nobenega dvoma, gangrena je opravila svoje, zaradi česar so mu tri dni kasneje amputirali roko, pet dni kasneje pa ga odslovili.

Taka je torej zgodba mladeniča, ki je z begom iz tujine hotel poiskati boljšo bodočnost, a mu je usoda pripravila bridko presenečenje, ki ga brez dvoma ne bo pozabil. O njegovi zgodbi ni treba nobenega komentarja, vsaj tako mislimo, saj so že sami dogodki dovolj zgovorni.

Prof. Lokar in referendum o coni na Krasu

Prof. Aleš Lokar nam je poslal v objavo naslednji dopis:

Spoštovani gospod urednik,

pišem Vam v zvezi s člankom «Protiosimske sile ponovno v ofenzivi», kjer ste med drugim «ošvrknili» tudi moje stališče v zvezi z odborom za referendum o industrijski coni na Krasu.

Stališče Slovenske skupnosti glede tega vprašanja je menda znano še od preteklih volitev. Mi smo proti industrijski coni na Krasu iz

(a) ekonomskih (drag prevoz surovin)
(b) ekoloških (onesnaževanje Krasa)
(c) etničnih (razlaščanje naših ljudi)

razlogov. Proti referendumu pa ne moremo biti, saj bi bili tedaj proti demokraciji, suverenosti ljudstva. Kako naj realistično obidemo zahtevo, da naj sami ljudje povedo kaj mislijo o tem vprašanju, saj naj bi bila industrija predvsem zanje?

Odločno pa smo seveda proti temu, da se referendum izrodi v protislovensko in protijugoslovansko gonjo. Vendar pa menimo, da bomo to lažje preprečili, če bomo pri tej stvari sodelovali, na vsakem koraku izražali svoje mnenje, zahtevali svoje pravice, opominjali na zgodovino, kakor pa, da bi se pavšalno odločili stati zunaj in migati s prstom. Osebno se mi zdi, da je politika etiketiranja (ta je za, drugi je proti) preživela kot primitivna in neučinkovita. Če se bo jasno izkazalo, da naših zahtev in popravkov ne upoštevajo, ker jim leži edinole protislovenska in protijugoslovanska gonja, bomo iz zadeve izstopili. Toda ne pavšalno, pač pa na podlagi striktnih dejstev!

Osebno tudi mislim, da Trst industrializacijo potrebuje in se bomo zanjo borili, vendar pa ni moč izsiliti, da se lahko te stvari uresničijo proti volji večine prebivalstva.

Vse to sem javno povedal pred Cecovinijem in novinarji, a tudi že neštetokrat v samem občinskem svetu.

Žal sem opazil, da moja stališča in posegi bolj malo zanimajo Vaše cenjene dopisnike, ki v glavnem o njih bolj skopo poročajo. Zato tudi niste verjetno seznanjeni z razvojem situacije. Želo Vam bom hvaležen, če boste to moje pismo objavili.

Z odličnim spoštovanjem

prof. Aleš Lokar

* * *

Pričakovali smo, da se bo prof Aleš Lokar oglasil na naše poročilo o ustanovitvi odbora za izvedbo referenduma proti osimski industrijski coni na Krasu in njegovem vstopu v ta odbor, nismo pa pričakovali, da bo prof. Lokar še enkrat pokazal tako nizko stopnjo političnega realizma in obenem tako visoko stopnjo politične naivnosti.

Če pustimo ob strani «argumente» pod točkami a, b in c, ki jih navaja kot opravičilo za svoj vstop v ta protiosimski odbor in ki bi jih prof Lokar, če je vanje res prepričan, lahko koristneje uporabil na mnogo drugih načinov, pa je kar ganljivo njegovo zagovarjanje referenduma, za katerega so dali pobudo tisti, ki so dovolj zgovorno pokazali, od sklenitve osimskega sporazuma dalje in še prej, da jim prav nič ne gre za ekonomske, ekološke in še najmanj etnične razloge, pač pa izključno za bojkotiranje sporazuma v Osimu zato, ker je postavil temelje za novo sodelovanje in prijateljstvo med Italijo in Jugoslavijo, v prvi vrsti v obojestransko korist obmejnih področij. Zato pa so tudi sprožili prav ti novopečeni prijatelji referendumske demokracije takšno strupeno nacionalistično in šovinistično gonjo proti Jugoslaviji, Slovencem in demokratičnim silam, ki so osimske sporazume vozdravile, kakršne nismo pomnili že od povojnih časov fašističnega divjanja.

Zdi se, da prof. Lokar vsega tega še ni doumel in da si dela iluzije, da bo s svojim članstvom v odboru preprečil, da bi se referendum proti industrijski coni na Krasu izrodil v protislovensko in protijugoslovansko gonjo. Zdi se, da še vedno ni doumel (kar je za človeka, ki se gre politiko, skrajno slabo) da ne gre za voljo večine prebivalstva, pač pa za organiziran nastop nacionalističnih sil v Listi za Trst in okrog nje, ki so vedno na sprotovale dobrim in prijateljskim odnosom sodelovanja ob naši meji in med sosednima državama in pravicam Slovencev, kar dokazuje njihova gonja proti globalni zakonski zaščiti. Zdi se, da ga dejstva niso ničesar naučila.

Vse to bi lahko bila tudi njegova osebna stvar in v takem primeru bi bila sicer žalostna, a nikakor ne dramatična. Toda prof. Lokar se v svojem pismu sklicuje na stališča Slovenske skupnosti in govori v množini, to pa že zanteva pojasnilo stranke. Mar tudi za Slovensko skupnost še ni bilo v teh zadnjih letih dovolj dokazov, kam merijo pobudniki tega protiosimskega referenduma ali nove akcije pobiranja podpisov, če bi jim referendum spodletel, ker je poleg vsega drugega tudi v nasprotju z italijansko zakonodajo?

Z avtom podrl štiri pešce

Nesreča se je pripetila pri Domju pred tržnico Despar

V dokaj nenavadni cestni nesreči, ki se je pripetila včeraj pozno popoldne pri Domju, so bili ranjeni štirje pešci, med katerimi trije sindikalisti: Sergio Minghielli, Glauco Rigo in Maria Teresa Mecchia por. Russo.

22-letni Fiorenzo Percic iz Trsta, Ul. Carli 6, je z avtom lancia fulvia coupè pripeljal iz Ul. Rosandra in zavil na cesto, ki pelje proti Ricmanjem. Pred tržnico Despar je nenadoma zgubil nadzorstvo nad vozilom in trčil v ustavljen avto, iz katerega je pravkar izstopala Cristia Maria Schmid por. Bradach, ter jo podrl. Ko je Percic poskusil naravnati pobesnelo vozilo, pa je to poskočilo na pločnik in povozilo že omenjene tri sindikaliste, ki so se vračali z manifestacije. Vse štiri ranjence so z dvema avtoma Rdečega križa prepeljali v glavno bolnišnico in jih razmestili po raznih oddelkih. Najhuje jo je skupil Minghielli, ki se bo moral zdraviti 30 dni, ostali ranjenci pa od deset dni do dva tedna. Na kraj nesreče so prihiteli karabinjerji iz Milj in Doline, ki so opravili ustrezne meritve.

Podražitev bencina in drugih naftnih derivatov v SFRJ

Zvezni izvršni svet SFRJ je v noči sklenil povišati cene naftnim derivatom, sicer poprečno za 30 odstotkov. Liter 86-oktanskega bencina stane po novem 15 Ndin, to je 20 od sto več, liter 98-oktanskega bencina (super) 16,50 Ndin ali 17 od sto več in liter kurilnega olja 7,40 Ndin, se pravi 42 od sto več. Cene dizlovemu olju so poskočile približno za 42 odstotkov, mazutu pa za kakih 34 odstotkov.

Nagrade literarnega natečaja Mladike

Ocenjevalna komisija za literarni natečaj Mladike za leto 1979 se je sestala dne 6. februarja tega leta in pregledala poslane novele in pesmi ter nato tudi dodelila nagrade. Komisija je priznala drugo nagrado za pesmi Mariji Kostnapfel, prvo tako drugo nagrado pa je dobila za prozo Metka Kacin.

Razdelili so tudi priznanja Mladike, ki jih vsako leto podelijo Slovenska prosveta iz Trsta in Zveza slovenske katoliške prosvete iz Gorice. Nagrade so prejeli: [illegible] ansambel dramske skupine prosvetnega društva «Standrež», igralci iste skupine Marjan Breščak, Lucijan Pávio in Lucijan Krpan, igralska skupina Šentjakobskega kulturnega društva v Trstu, igralska skupina šole «Srečko Kosovel» in [illegible] «Fran Erjavec» ter igralci te skupine Ivo Kafol in Giorgina Pisani.

Razna obvestila

Športno društvo Polet vabi na PUSTNI PLES, ki bo v torek, 19. februarja, v Prosvetnem domu v Opčinah. Vstop samo z vabili, ki so na razpolago v trgovini Čevlji Malalan v Proseški ulici.

SKI UNION prireja smučarski tečaj v Ravascletto v nedeljo, 17. februarja. Informacije in prijave na sedežu združenja.

Slovensko društvo naravoslovcev in tehnikov bo priredilo danes, 15. t.m., ob 20. uri v Gregorčičevi dvorani predavanje z naslovom «Tvorija in uporaba grafov». Predava bo prof. Drago Bajc. Vabljeni.

Spored pustnih večerov na Opčinah: DANES, 15. 2., gostilna Sinič. V omenjeni gostilni bosta poskrbeli streženi s pristno domačo kraško hrano in kozarcem dobrega vina. Znani harmonikar vas bo zabaval z veselimi motivi na harmoniko. Vabljeni!

Jutri, 16., v nedeljo, 17., in v torek, 19. februarja, bo v Prosvetnem domu v Ricmanjih **pustna zabava** ob zvokih ansambla «Pomlad». V sredo 20. t.m., ob 17.30 pogreb z brezplačno zakusko za vse udeležence. Vabljeni.

Sindikat slovenske šole - tajništvo Trst sklicuje v ponedeljek, 18. t.m., ob 15. uri redno sejo odbora. Prosimo točnost in polnoštevilno udeležbo.

PD Rdeča zvezda obvešča starše, da bo vaja otroške folklorne skupine ne danes, 15. t.m., v osnovni šoli v Saležu. Prva skupina ob 16.30, druga ob 17.30.

Prešernova proslava na šoli «Karel Širok»

Preteklo soboto so tudi učenci osnovne šole Karel Širok iz Ul. Donadoni počastili slovenski kulturni praznik. Največjemu slovenskemu pesniku so se oddolžili z vzornim programom, v katerem so sodelovali prav vsi učenci te šole. Za uvod so vsi skupaj zapeli «Luna sije», nato pa so v pripoved o pesnikovem življenju vpletali posamične in skupinske recitacije njegovih del od sonetov do Krsta pri Savici. Program se je iztekel ob zvokih Zdravljice.

Tudi v torek, 12. februarja, je bilo praznovanje na šoli. Učenci so dobili priznanja, ki so si jih prislužili z udeležbo na tekmovanju v teku in v plavanju, ki ga je CONI priredil ob zaključku mednarodnega leta otroka. Osnovna šola Karel Širok se je med 48 šolami tržaške občine uvrstila na tretje mesto, med slovenskimi pa na prvo po množičnosti udeležbe. Tako je prejela pokal, posamezni učenci pa so dobili medalje in diplome, prvošolci pa tudi tiskane majice. V prijetnem vzdušju jih je združenje staršev počastilo z oranžado, pridne mamice pa so poskrbele za sladek prigrizek (na sliki).

Gledališča

SSG
Slovensko stalno gledališče v Trstu gostuje danes, 15. t.m., ob 19.30 v Idriji s predstavo Edwarda Albeeja «Kdo se boji Virginije Woolf?»

ROSSETTI
Danes ob 20.30 Stalno gledališče iz Catanie predstavlja delo Tonyja Cucchiare «Pipino il Breve». V abonmaju odrezek (izmeničen).

VERDI
Jutri, 16. t.m., ob 18. uri (red S) uprizoritev opere E. Wolf-Ferrarija «Štirje grobijani».

AVDITORIJ
Danes, 15. t. m., ob 20.30 gledališče Gerolamo iz Milana predstavlja delo «Mi voleva Strehler» Maurizia Michelija.

* * *

V **Avditoriju** v Ul. Torbandena bodo 19., 20. in 21. februarja, tri jutranje predstave, namenjene šolam, baleta gledališča Verdi, ki ga vodi koreograf Alfredo Köllner. Solista sta Susanna Proja in Tuccio Rigano. Na sporedu so trije baleti, ki trajajo skupno približno eno uro in sicer Otello, Feux d'artifice in Carmen. Za informacije in brezplačna vabila se lahko šole obrnejo na tiskovni urad gledališča Verdi.

PD FRANCE PREŠEREN
in
PUSTNI ODBOR IZ BOLJUNCA
vabita na tradicionalno
PUSTOVANJE
ki bo v gledališču F. Prešeren v Boljuncu.

SPORED PLESOV
Jutri, 16. februarja, od 21. do 4. ure.
Nedelja, 17. februarja, od 20.30 do 0.30.
Ponedeljek, 18. februarja, od 20. do 24. ure.
Torek, 19. februarja, od 21. do 4. ure

Ansambel **SUPERGROUP** bo igral vse večere razen ponedeljka, ko se boste zavrteli ob zvokih **«VESELIH GODCEV»**.

OTROCI — pustni ples bo v nedeljo, 17. februarja, od 15. do 18. ure. Igral bo ansambel **SUPERGROUP**. Zabavali vas bodo domači humoristi.

VABLJENI

Kino

Cappella Underground 18.00—20.00—22.00 «Il mistero del falco».
Nazionale 16.30 «Satisfaction love». Barvni film. Prepovedan mladini pod 18. letom.
Ariston 16.00—22.00 «Una coppia perfetta». Režija Robert Altman. Igrata Paul Dooley, Martha Helfin.
Eden 16.00 «Quadrophenia». F. Daniels, M. Winget. Barvni film za vsakogar.
Excelsior 16.30 «La maledizione del diavolo». Barvni film prepovedan mladini pod 18. letom.
Grattacielo 16.00 «Speed Cross». Fabio Testi. Barvni film.
Fenice 16.00 «Inferno». D. Argento. Barvni film. Prepovedan mladini pod 14. letom.
Mignon 16.30 «Uragano sulle Bermude». Barvni film.
Filodrammatico 15.30—22.00 «La porno reporter» Prepovedan mladini pod 18. letom.
Cristallo 16.30 «Io sto con gli ippopotami». B. Spencer, T. Hill. Barvni film za vsakogar.
Moderno 16.30 «Il malato immaginario». A. Sordi.
Aurora 16.30 «Gli aristogatti». Risani film.
Capitol 16.30 «Pensione paura». Prepovedan mladini pod 18. letom.
Volta (Milje) Zaprto.
Vittorio Veneto 16.30 «Mani di velluto». A. Celentano.
Aldebaran 16.30 «Quel dolce corpo di Fiona». Barvni film. Prepovedan mladini pod 18. letom.

SLOVENSKO STALNO GLEDALIŠČE V TRSTU

ALINUR IN OVEN Z MODRIMI ROGOVI
vas vabita na
OTROŠKO PUSTNO RAJANJE
v nedeljo, 17. t.m., ob 15. uri v Kulturnem domu v Trstu.

Rezervacije miz za otroško pustno rajanje danes, 15. t.m. in jutri, 16. t. m. od 10.30 do 12.30 pri blagajni Kulturnega doma (telefon 734-265).

SAMO JUTRI NA OPČINAH
XIV. KRAŠKI PUST
— ob 14. uri sprevod alegoričnih voz in mask
— ob 21. uri ples v Prosvetnem domu z ansamblom Lojzeta Furlana
KRALJ PUST VABI NA PLEBISCITARNO UDELEŽBO!

MOŠKI PEVSKI ZBOR TABOR
priredi danes, in jutri
PUSTNO OSMICO NA BRDINI
Postregli bomo z dobro kapljico in s cvrtimi bikovimi jajci po znižanih pustnih cenah.

V TOREK, 19. t.m., OB 15.30
Društvi «Škamperle» in «Bor»
vabita na vesoljni zbor vseh otrok, ki bi radi se veselo naplesali
na **OTROŠKI MAŠKARADI**
Tam se bodo zavrtele maske lepe, miške bele, vile, dame in marele.
Pridejo naj Mehikanci, ruski princi, Indijanci, pa pajaci, stari znanci.
Če med vami je še kdo, ki ne ve še, kje bo to, mu povemo na uho: vsi na stadion «Prvi maj» na veseli pustni raj!

SLOVENSKI KULTURNI KLUB
Ulica Donizetti 3
Se hočeš zabavati? Želiš biti nagrajen z lepim darilom za svojo najoriginalnejšo masko? Pridi k nam na
PUSTNI PLES
JUTRI, 16. FEBRUARJA, OB 19.30 **NE BO TI ŽAL!**

ZDRUŽENJE AKTIVISTOV OSVOBODILNEGA GIBANJA NA TRŽAŠKEM
in
ODBOR ZVEZE VOJNIH INVALIDOV NOV V TRSTU
vabita
člane in prijatelje, da se danes, 15. februarja 1980, ob 17. uri v prostorih Odseka za zgodovino pri NŠK, Ul. Petronio 4, Trst, udeleže
PRIJETNEGA PRIJATELJSKEGA POPOLDNEVA
ki ga bomo preživeli v družbi Marija Pogačnika, sledila bo zakuska za vse prisotne.

Mali oglasi

telefon (040) 794672

OSMICO v Lonjerju 291/1 je odprl Toni Gombač. Toči belo in črno domače vino. Poskrbljeno tudi za prigrizek.

TRŽAŠKO kolonialno podjetje sprejme v takojšnjo in stalno službo mladega, poročenega, delovnega in poštenega skladiščnika. Telefonirati na tel. št. 62531.

ROBERT PIPAN, Mavhinje 22/D — osmica se nadaljuje še danes, 15. februarja.

MLADA slovenska družina išče stanovanje v goriškem predmestju. Pisati na upravo PD v Gorici pod šifro «stanovanje».

PRODAM fiat 850 pulmino v dobrem stanju. Telefonirati v večernih urah na štev. 225320.

TRGOVINA posode in železnine Livijana Zorn - Fioretta Pertot Prosek št. 5 obvešča svoje cenjene odjemalce, da nudi v mesecu februarju 10% popust na vse blago.

URADNIK za popoldansko honorarno pisarniško delo dobi zaposlitev pri ŠZ Bor. Interesenti naj predložijo svojo ponudbo na upravo Primorskega dnevnika, Ul. Montecchi 6.

DANILO - USLUŽBENEC Agencije Alpe Adria nujno išče stanovanje v središču mesta. Telefonirati v uradnih urah na tel. št. 794672 int. 52.

LUPINC v Praprotu je odprl osmico, toči belo in črno vino.

IŠČEMO uradnika/co z aktivnim znanjem angleščine in italijanščine ter po možnosti z znanjem slovenščine ali srbohrvaščine. Za informacije telefonirati na (0481) 2756 v delovnem času.

PRODAM avtomobil ford capri 1300 letnik 1971 po ugodni ceni. Telefonirati od 14. do 15.30 in od 19. ure naprej na tel. št. 829014.

KUPIM prenosni generator z izlokom izmeničnega toka 220 V in enosmernega 12-24 V z močjo 500-1200 VA. Telefonirati na številko 815151.

ZAVAROVANJA za povračila davka IVA za prevoze za civilno odgovornost vseh rizikov v nudi agencija Svab, Assicurazioni Generali Trst, Ul. Genova 14, telefon 61-034; podružnica na Openskih, Ul. Salici 1, tel. 211489.

Včeraj - danes

Danes, PETEK, 15. februarja
JORDAN
Sonce vzide ob 7.08 in zatone ob 17.30 — Dolžina dneva 10.22 — Luna vzide ob 6.24 in zatone ob 16.34.
Jutri, SOBOTA, 16. februarja
DANILO

Vreme včeraj: najvišja temperatura 11,3 stopinje, najnižja 4,9 stopinje, ob 18. uri 9,5 stopinje, zračni tlak 1021 mb ustaljen, veter 7 km na uro severovzhodnik, vlaga 33-odstotna, nebo oblačno, morje skoraj mirno temperatura morja 8,6 stopinje.

DNEVNA SLUŽBA LEKARN
(od 8.30 do 20.30)
Trg Oberdan 2, Ul. T. Vecellio 24, Ul. Zorutti 19, Ul. Bonomea 93. **(od 8.30 do 13. in od 16. do 20.30)** Trg Cavana 1, Trg Giotti (Sv. Frančišek) 1.

NOČNA SLUŽBA LEKARN
(od 20.30 dalje)
Trg Cavana 1, Trg Giotti (Sv. Frančišek) 1.

ZDRAVSTVENA DEŽURNA SLUŽBA
Nočna služba za zavarovance INAM od 22. do 7. ure: telef. številka 732-627.

LEKARNE V OKOLICI
Boljunec: tel 228-124; Bazovica: tel 226-165; Opčine: tel 211-001; Prosek: tel 225-141; Božje polje, Zgonik: tel 225-596; Nabrežina: tel 200-121; Sesljan: tel. 209-197; Žavlje: tel. 213-137; Milje: tel. 271-124.

RAZDELILI SO JIH NA SEJI V SREDO POPOLDNE

Štiri milijarde in pol goriškega sklada v korist raznih gospodarskih pobud

Denar so dali tistim ustanovam, ki jamčijo takojšnjo uporabo in hitro dodatno zaposlitev ljudi - Precej denarja je šlo tudi za razne infrastrukture Obstajajo možnosti za nadaljnje posege

Nad štiri milijarde in pol lir naj bi bilo v najkrajšem času uporabljenih v raznih krajih Goriške in v korist raznih gospodarskih struktur. O porazdelitvi tega denarja so dokončno sklepali na zadnji seji upravnega odbora Goriškega sklada, t.j. razširjenega odbora trgovinske zbornice, ki je bila v sredo popoldne. Gre za denar ki je pritekal v goriški sklad zadnji dve leti. Imajo pa še na razpolago denar, ki se bo nabral letos. O porazdelitvi tega bodo najbrž sklepali že v kratkem, kajti v zadnjem času so dobili nekaj novih prošenj.

Vest bo brez dvoma vzbudila zanimanje med prebivalstvom in tudi zadovoljstvo, saj je preveč časa tako velika vsota denarja ostala neizkoriščena, v banki so se nabirale precejšnje obresti, na marsikaterem področju pa so krvavo potrebovali denar. Sicer moramo že vnaprej povedati da poraba v sredo namenjenega denarja ne bo tako hitra, kajti tisti, katerim je bil denar namenjen, morajo v večini primerov šele izdelati dokončne načrte in šele ko bodo dela zares stekla jim ga bo trgovinska zbornica izročila. Sklepamo lahko, da bo prvi denar šel iz blagajne šele na jesen.

Komu so namenili denar? Najrazličnejšim gospodarskim panogam. Levji delež je tokrat bil namenjen obrtništvu, saj so v ta namen določili skoro milijardo in pol lir. V Marianu bodo odkupili od kmetov zemljišča, kjer bodo zgradili obrtne obrate; tu bodo dobili 250 milijonov lir. V enak namen bodo v Ronkah dobili 250 milijonov, v Romansu pa 270 milijonov. Denar bodo dobile tamkajšnje občinske uprave, ki bodo poskrbele za odkup zemljišč in jih potem tudi opremile z raznimi infrastrukturami. V isti namen bo dobila občina Gorica 700 milijonov lir. Uredila bo zemljišča vzhodno od Ulice 3. armade, kjer naj bi bili zgrajeni razni paviljoni za obrtne delavnice. Prizadeti župani, s katerimi se je posebna komisija omenjenega goriškega sklada pogovarjala, so povedali da vlada med obrtniki za taka zemljišča zelo veliko zanimanje.

Za razna dela in infrastrukture v indutrijskih conah so dali malo denarja: Krminski občini bodo dali 300 milijonov lir da zgradi v tamkajšnji industrijski coni menzo za okrog tisoč delavcev, goriški pa 100 milijonov lir za odkup zemljišč v goriški industrijski coni.

Zanimiv je poseg na področju turizma. V Gredežu že imajo nekaj zasebnih sidrišč za jahte in manjša plovila. Teh pa je očitno premalo in zato nekateri zasebniki gradijo nova. Večje pristanišče za jahte pa namerava zgraditi tudi Assonautica, poluradna ustanova za turistično pomorstvo v kateri ima levji delež trgovinska zbornica. Ta namerava zgraditi pristanišče za petsto jaht. V ta namen bi porabili nekaj milijard lir, za sedaj pa so tej ustanovi dali 200 milijonov za začetna dela.

V tržiškem pristanišču se več časa ubadajo z vprašanjem nakupa novih naprav. Pred letom dni so zaprosili goriški sklad za milijardo lir s katero bi nakupili vrsto razkladalnih strojev. V goriškem skladu so jim v ta namen dali 600 milijonov, očitno pa je, da bo v bodoče prišlo še kaj denarja, saj daje tržiško pristanišče garancije stalnega dela in nove zaposlitve.

Štiristo milijonov lir so za sedaj okvirno namenili kmetijstvu. Polovico za področje Štandreža; vendarle ni za to področje še jasnih pogledov kaj napraviti in bodo morali stvar še preučevati. 200 milijonov pa je šlo za nove zadružne naprave v Ločniku za kar že obstajajo podrobni načrti. Zanimiva pa je prošnja števerjanske občinske uprave, ki bi želela zaprositi goriški sklad denar za ojacanje lastnega vodovoda. Ker pa je prošnja števerjanske uprave dospela šele pred nekaj dnevi jo morajo podrobneje preučiti.

Pol milijarde lir je namenjenih nadaljnjim posegom na področju razstavišča Espomego. Tu naj bi odkupili nekatera zemljišča kjer naj bi uredili parkirišča. Denar bo dobila trgovinska zbornica.

Precej denarja, več kot milijarda in sto milijonov lir, je šla za gradnjo raznih prometnih infrastruktur. Levji delež bo tu dobila goriška občinska uprava in sicer kar eno milijardo lir. Denar bodo morali uporabiti za razsvetljavo cestne deteljice na Tržaški cesti, za povezavo obmejnega postajališča z metanovodom in vodovodom, za uresničitev cestne povezave med Ulico Tabaj in Tržaško cesto. Tako bo Štandrežcem možen neposreden dohod na obmejno postajališče. Nadaljnjih 40 milijonov lir dobi goriška občina da izdela podrobni načrt za podzemno garažo. 50 milijonov lir namenijo izdelavi projekta o posodobitvi ceste med Gorico in Tržičem po goriškem Krasu, da bi tako pridobili hitrejšo cestno povezavo med novim obmejnim prehodom in tržiškim pristaniščem; prav takšna vsota naj bi šla za izdelavo študije o kanalu Brancolo.

Sklep upravnega sveta goriškega sklada zaključuje nekajmesečno delo posebne podkomisije, ki jo je vodil dr. Scarano. Preučili so več kot petdeset najrazličnejših prošenj in precej so jih odbili upoštevajoč pravilnik o uporabi denarja, ki so ga izdelali lani. Upoštevali so tudi v sedanji razdelitvi tiste panoge kjer se da denar najhitreje uporabiti in kjer je dana garancija za povečanje delovnih mest. Najhitreje se bo najbrž denar uporabil na področju obrtništva in pristanišča v Tržiču in v teh dveh primerih bo tudi možnost za hitro nadaljnjo zaposlitev ljudi. Za hitro uporabo denarja se zavzemajo vsi, kajti le polovica denarja, ki so ga razdelili pred dvema letoma je bil dejansko uporabljen in še vedno čaka da ga tista ustanova kateri je bil namenjen izkoristi. To je pač italijanska hiba, ki ji botruje ozka birokratska miselnost.

Tako predsednik trgovinske zbornice Lupieri kot drugi, ki so posegli v diskusijo, so izrazili zadovoljstvo zaradi opravljenega dela in upanje, da bo denar uporabljen čimprej. S podobno akcijo naj bi nadaljevali v prihodnjih letih.

Danes ponovno razprava o osnutku pravilnika rajonskih svetov

Na današnji seji občinskega sveta v Gorici, začela se bo ob 18.30, bodo nadaljevali in najbrž tudi zaključili z razpravo o osnutku pravilnika poslovanja rajonskih svetov, v smislu zakona št. 278 z dne 8. aprila 1976.

PROSVETNO DRUŠTVO «JEZERO» - DOBERDOB
priredi jutri, 16. februarja, ob 19.30 v Prosvetni dvorani
PREŠERNOVO PROSLAVO
SPORED: odprtje fotografske razstave «Naša zgodovina in kultura»; priložnostni govor; nastop moškega zbora «Jezero»; nastop Sovodenjskega noneta; sodeluje pesnik Marko Kravos.
Vabljeni!

PODATEK, KI KAŽE NA KRHKOST NAŠEGA GOSPODARSTVA

Dopolnilna blagajna izplačala lani 3,5 milijona delovnih ur

Zaradi padca kupne moči osebnih dohodkov se je promet v trgovinah z avtomobili, belo tehniko in pohištvom občutno zmanjšal

V lanskem letu je dopolnilna blagajna izplačala delavcem na Goriškem 3,5 milijona delovnih ur. Ta podatek nazorno govori o tem, kako krhko je naše gospodarstvo in koliko ljudi bi bilo brezposelnih, če ne bi deloval ta družbeni obrambni mehanizem. Pritisk na bolniško blagajno se je od aprila dalje ublažil, zaradi obnovitve proizvodnje v podgorski tekstilni tovarni.

Celoletno poprečje brezposelnih se je sukalo pri 2.200 enotah. Porazdeljene so na vse sektorje in tudi po vseh starostnih razdobjih. Spodbudno pri vsem tem pa je dejstvo, da se je zmanjšalo število brezposelnih v drugi kategoriji, v katero so vključeni mladi pod 21. letom.

Manj razlogov za pesimizem je na trgovinskem področju, ki je pomembno zlasti za Gorico in tudi za Tržič. Vse lansko leto je potekalo v znamenju sklepanja dobrih kupčij. Ni potrebno posebej poudarjati, da ima za takšno stanje največ zaslug prav priliv jugoslovanskih kupcev.

V vse drugačnem položaju pa so domači kupci. Lanska izguba vrednosti kupne moči mezd za 20 odstotkov, navijanje cen ter povečanje davčnega pritiska na mezde, ki se nominalno povečujejo z inflacijo, vse to je imelo za posledico, da so občutno skrčili nakupe. Novih avtomobilov je bilo lani še manj, omejil se je nakup bele tehnike, novo pohištvo pa kupujejo samo še novoporočenci.

Kljub težavnim časom, ki so zaradi tarif nastali za brodarje so v pristanišču v Tržiču pretovorili za 25 odstotkov več blaga kot v letu 1978; skupno kar 1,5 milijona ton. Tudi ronško letališče je povečalo promet. Porast bi bil zagotovo še večji, če ne bi prav lansko leto občutno podražili vozovnic in če ne bi bilo stavk, dveh stvari torej, ki nista spodbudno vplivali na povečanje prometa.

Mejni prehod Rdeča hiša se nima s čim pohvaliti. Lani ni ponovil uspeha izpred enega in tudi ne izpred dveh let. V začetku lanskega leta je čestnemu tovornemu prometu ponagajalo vreme, ves kasnejši čas pa zaostanka niso mogli nadomestiti, ker je mejni prehod preveč zastarel in ker je carinska služba preslabo organizirana, da bi mogli doseči večjo propustnost. Ko bodo predvidoma v tem letu odprli novi mejni prehod Štandrež, se bodo tudi za mednarodni cestni tovorni promet na Goriškem začeli boljši časi.

ADMINISTRACIJA DELUJE POČASI A TEMELJITO

Za izdelovanje likerjev tudi potrebno zdravstveno dovoljenje

Trgovec Abuja obsojen na plačilo denarne kazni - Za po zakonu predpisano dovoljenje je treba čakati tudi dvanajst in več let

Pravijo, da je odministracija okostenela in to bo nabrž tudi držalo. Drži pa tudi, da je odministracija v določenih primerih zelo temeljita in dosledna. Z drugo besedo, ko te zagrabi, te zlepa ne izpusti in takrat ponavadi ne pomaga sklicevanje na dobro vero ali druge razloge. To je pred karatkim na lastni koži preizkusil goriški trgovec, 59-letni Andrea Abuja, upravitelj znanega podjetja Bratje Abuja, ki je nastalo v Gorici pred skoraj osemdesetimi leti. Težave z odministracijo so se pričele lani ob koncu poletja, ko je podjetje obiskal inšpektor posebne službe orožnikov iz Vidma, ki se ukvarja z odkrivanjem ponaredb živil in ugotavljanjem drugih prekrškov v prometu z živili. Podjetje Abuja se namreč ukvarja z prodajo vina, mineralne vode, ima pa tudi skladišče za druga živila, poleg tega se ukvarja še s predelavo likerjev. Pri pregledu delovnih in skladiščnih prostorov je inšpektor odkril, da podjetje ne razpolaga z predpisanim zdravstvenim dovoljenjem. Za prekršek bi moralo podjetje plačati globo v višini sto tisoč lir. Kazni pa lastniki niso plačali, v prepričanju, da niso ničesar zagrešili ter so vložili priziv na preturi. Včeraj je bila na preturi razprava, ki se je sicer končala z obsodbo na plačilo globe, a ki je obemen razkrila, kako počasna je lahko odministracija. Andrea Abuja je namreč že leta 1962, kmalu po objavi zakona, ki vsebuje določbe o ureditvi delovnih prostorov za manipulacijo z živili, vložil prošnjo za izstavitev ustreznih dovoljenj, med drugim tudi zdravstvenega dovoljenja, za kar je pristojen pokrajinski zdravnik. Stvar pa očitno ni tako enostavna, saj je bilo dovoljenje izdano dvanajst let po predložitvi prošnje (1975), za zdravstveno dovoljenje pa je moral Abuja čakati še nadaljnja štiri leta in je medtem dočakal kajpak tudi obisk inšpektorja, z vsemi posledicami. Vse te okoliščine pa niso prepričale sodnika, ki je smatral, da je Abuja kršil določila in mora zato plačati globo. Poleg tega bo moral poravnati še sodne stroške. Pred istim sodiščem je bila včeraj tudi kazenska obravnava proti 52-letnemu Severinu Albanu in 30-letnemu Mariu Albanu. In to zaradi kaznivih dejanj zoper 42-letnega Daria Bulfonija iz Gorice, ki naj bi jih zagrešila 28. avgusta lani, v bližini Bulfonijevega stanovanja na Verdijevem korzu v Gorici. Tam naj bi prišlo tudi do fizičnega napada zaradi katerega se je Bulfoni zdravil štirinajst dni v goriški splošni bolnišnici. Proti Severinu in Mariu Albanu je bila tako sestavljena obtožnica radi žalitve in povzročitve telesnih poškodb. Po napadu je policija oba aretirala in sta obsedela nekaj dni v zaporu, potem pa sta bila izpuščena na začasno svobodo. Na včerajšnji obravnavi je prišlo na dan, da so v sporu in medsebojnem obračunavanju botrovali neurejeni družinski odnosi med Bulfonijem in ženo, ki so se zaostrili ob postopku za ločitev zakona. Prav to naj bi bil povod za vrsto žalitev, obrekovanj in groženj na račun Bulfonija, ki so dosegli višek 28. avgusta lani, ko je prišlo tudi do pretepa. Sodišče je včeraj zaslišalo tako obtoženca kakor tudi žrtev napada ter policijske agente, ki so takrat posredovali. Postavljena pa je bila tudi zahteva po razmeroma visoki odškodnini, o čemer pa naj bi razpravljalo in odločalo pristojno sodišče. Sodnik, dr. Laudisio, je oba obtoženca spoznal za kriva ter ju obsodil na dva mesca zapora pogojno ter na plačilo globe. Sodnik je tudi pristal na zahtevo po izplačilu predujma na račun odškodnine zasebni stranki, katere višino pa bo določilo pristojno sodišče.

Ob koncu pa še vest, ki je povezana s tragičnimi dogodki zadnjih dni. Na sodišču je bila včeraj zjutraj kratka spominska slovesnost za umorjenim podpredsednikom višjega sodnega sveta Bacheletom. Govorila sta državni pravdnik Bruno Pascoli ter odvetnik Enzo Pascoli, ki sta pokojnika postavila za zgled mlajši generaciji sodnikov.

REORGANIZACIJA ZDRAVNIŠKE SLUŽBE V TRŽIČU

Za nujne posege na domu poklicati bolnišnico

Dežurna služba ob nedeljah in praznikih za območje osmih občin

V Tržiču so te dni reorganizirali dežurno zdravniško službo ob nedeljah in praznikih. Redno bo začela delovati že jutri. Za področje občin Tržič, Štarancan, Doberdob, Ronke, Špeter ob Soči, Turjak, Škocjan in Foljan (slednja le delno) bodo čez dan na razpolago trije zdravniki, v nočnem času pa samo eden. Omenjena zdravniška služba velja kajpak samo za obiske na domu in to v nujnih primerih. Na področju omenjenih občin živi okrog 60 tisoč ljudi, število zdravstvenega osebja pa je odločno prenizko. Zato uprava bolnišnice, ki je prevzela skrb za tovrstno nujno potrebno dejavnost priporoča, da občani zaprosijo za zdravniško pomoč in obisk na domu res le v zelo nujnih primerih. Dežurna služba bo trajala od 14. ure v soboto do 7. ure v ponedeljek.

Za zdravniško pomoč lahko občani zaprosijo po telefonu in sicer na številko 75181 (številka tržiške bolnišnice).

Koprski radio bo jutri v okviru oddaj Med rojaki v zamejstvu, oddajal magnetofonski zapis o starih pustnih običajih v Števerjanu, ki ga je pripravila novinarka Vesna Čeh-in. Oddaja bo na sporedu ob 13.05.

Drevi občni zbor PD «Oton Župančič»

Občni zbor bodo imeli danes zvečer ob 20. uri v domu Andreja Budala člani prosvetnega društva «Oton Župančič» v Štandrežu. Na dnevnem redu so poročila o društvenem delovanju in tudi izvolitev novega odbora. Ker nameravajo v bodoče popestriti društveno dejavnost in tudi obnoviti nekatere dejavnosti s katerimi so se že ukvarjali v preteklosti bo diskusija na nocojšnjem občnem zboru brez dvoma zanimiva. Zaradi tega vabi odbor vse člane, da pridejo na občni zbor polnoštevilno.

Claudia Antonelli drevi v Avditoriju

Drevi ob 20.30 bo v deželnem avditoriju v Gorici nastopila harfistka Claudia Antonelli. Za marsikoga bo koncert novost, saj menda takega koncerta še ni bilo v Gorici, v avditoriju pa prav gotovo ne.

Antonellijeva bo izvajala dela Bacha, Clementija, Beethovna, Rossinija, Paganinija, Brittena, Beria.

Koncert prireja goriška občinska uprava v sodelovanju z združenjem glasbenikov naše dežele ter društvom Glasbene mladine.

V TRŽIČU, NA SEDEŽU FLM

Danes ustanovna konferenca conskega sindikalnega sveta

Že dalj časa je na Goriškem v teku reorganizacija sindikalnih struktur. V prejšnjih tednih so o tem vprašanju razpravljali delavci na skupščinah v tovarnah, zdaj pa bo razprava potekala v višjih forumih. Danes bo na sedežu sindikata kovinarjev v Tržiču ustanovna organizacijska konferenca za sindikalni conski svet za tržiški okraj, v ponedeljek pa bo ustanovna organizacijska konferenca tudi v Gorici in sicer na sedežu trgovinske zbornice.

V conskih sindikalnih svetih bo do predstavniki vseh kategorij delavcev in uslužbencev s tistega področja, izvolili pa jih bodo na današnji, oziroma ponedeljkovi ustanovni konferenci.

Še jutri možen vpis k maturam

Na vseh višjih srednjih šolah zapade jutri rok za predložitev prošenj za pripustitev k maturi. V šolah so to dolžnost že opravili, požuriti pa se morajo morebitni privatisti. Mature se bodo letos pričele 3. julija.

Stavkali so vodje delovnih skupin v ladjedelnici

Vodje delovnih skupin v ladjedelnici so včeraj stavkali eno uro, ker jim ravnateljstvo noče priznati višje kvalifikacije. Gre namreč za ljudi, ki opravljajo zahtevno in odgovorno nalogo, v bistvu pa prejemajo enako plačo kakor navadni delavci.

Izleti

Slovensko planinsko društvo v Gorici bo 20. aprila priredilo avtobusni družinski izlet na Repentabor s skupno večerjo in srečolovom. 17. in 18. maja pa vabi na dvodnevni družinski avtobusni izlet na Plitvička jezera. Prijave in informacije na sedežu društva, vsak delavnik v dopoldanskem času. Prijave bodo sprejemali do oddaje razpoložljivih mest.

Slovensko planinsko društvo v Gorici se bo udeležilo tekmovanja za pokal Lepi vrh, ki bo v Ovčji vasi 24. februarja. Udeležijo se ga lahko mladi smučarji in smučarji srednje generacije, (letniki med 1948 in 1971). Društvo bo ob tej priložnosti organiziralo tudi avtobusni prevoz. Prijave sprejemajo na sedežu društva do 19. februarja. 24. februarja pa bo društvo priredilo tudi običajni smučarski izlet v Cima Sappada ali na Nevejsko sedlo. Prijaviti se je treba najkasnejše do 20. februarja.

Včeraj-danes

Iz goriškega matičnega urada

RODILI SO SE: Ilaria Tassini, Tiziana Bruno, Gianluca Portel, Valentina Bressan, Loris Vittor, Andrea Gottardo, Antonio Lenhardt, Cristiana Cumari, Laura Fantino, Marco Luciano, Omar Moroni, Daniel Downey Capocefalo, Daniele Pradella, Marko Florenin, Demitrij Devetak, Elio Normanni, Gabriella Nardin, Andrea Macor.

UMRLI SO: 71-letna Elvina Barago de Galateo, 60-letni upokojenec Arrigo Žitter, 75-letna gospodinja Fausta Krainer vdova Cicoria, 48-letni delavec Isidor Leban, 70-letni upokojenec Giuseppe Venier, 63-letna Ida Macuglia vdova Carussio, 92-letna Amalija Ipavec vdova Scattolin, 40-letni Armando Bortolossi, 78-letni upokojenec Albert Gomišček, 85-letna Giuseppina Portelli.

POROKE: Geometer Bruno Batitsutta in Orietta Drigo, uradnik Claudio Romanut in trgovska pomočnica Arianna Murero.

OKLICI: Industrijski izvedenec Aureliano Barnaba in geometer Irene Iacob, obrtnik Roberto Martinuzzi in frizerka Rossella Bernardinis, Luigi Tunini in Luisa Giacchetta, biolog Andrea Valantig in učiteljica Annamaria Zin.

Razna obvestila

Slovensko planinsko društvo priredi 28. februarja ob 20. uri redni občni zbor v prostorih na Verdijevem korzu 13. Vabljeni.

Društvo slovenskih upokojencev na Goriškem vljudno vabi člane in prijatelje na Prešernovo proslavo, ki bo jutri, 16. februarja, ob 15. uri v Gregorčičevi dvorani na Verdijevem korzu 13.

Kino

Gorica

VERDI 16.30 — 22.00 «Apocalypse now». R. Duwall in M. Brando. Prepovedan mladini pod 14. letom.
CORSO 17.30—22.00 «Io sto con gli ippopotami». B. Spencer in T Hill. Barvni film.
VITTORIA 17.00—22.00 «Una donna particolare». Prepovedan mladini pod 18. letom.

Tržič

EXCELSIOR 16.30—22.00 «Patrich».
PRINCIPE 17.30—22.00 «Jesus Christ superstar».

Nova Gorica in okolica

SOČA 18.00—20.00 «Sladke male Angležinje». Francoski film.
SVOBODA 18.00—20.00 «Obračun v hudičevem klancu». Ameriški film.
DESKLE 19.30 «Imenujem se nihče». Italijanski film.

DEŽURNA LEKARNA V GORICI
Danes ves dan in ponoči je v Gorici dežurna lekarna Tavasani, Korzo Italija 10, tel. 2576.

DEŽURNA LEKARNA V TRŽIČU
Danes ves dan in ponoči je v Tržiču dežurna lekarna Rismondo, Ul. E. Toti tel. 72-701.

MLADINSKI KROŽEK ŠTEVERJAN in MLADINSKA SEKCIJA SSk GORICA
PRIREDITA
PUSTNI PLES
ki bo jutri zvečer ob 20.30 v Sedejevem domu v Števerjanu.

POGAJANJA MED JUGOSLAVIJO IN EGS

Korak za korakom do trajnejšega sporazuma

SFRJ se zavzema za pravičnejše odmeve v trgovinski menjavi

Po več kot dveletnih težkih pogajanjih o novem gospodarskem sporazumu med Jugoslavijo in EGS, vse kaže, da ga bodo proti koncu tega meseca tudi podpisali. Delegaciji sta dosegli zbližanje stališč, tako da bo nov sporazum slonel na izhodiščih beograjske deklaracije iz leta 1976, v kateri sta se obe strani strinjali, da želita «okrepiti, poglobiti in narediti bolj raznovrstno medsebojno sodelovanje v skupnem interesu z razvijanjem njunih stikov in z njihovo razširitvijo na nova področja».

V celotni zunanjetrgovinski menjavi Jugoslavije je primanjkljaj trgovinske plačilne bilance z evropsko deveterico gotovo eno izmed najtežjih bremen. Po prvih podatkih za preteklo leto je Jugoslavija na to tržišče prodala za 30,8 milijarde dinarjev svojih izdelkov, uvozila pa je za prek 88 milijard dinarjev. Stopnja kritja uvoza z izvozom je lani dosegla komaj 35 odstotkov. Torej so na vsak dolar, ki so ga Jugoslovani iztržili s prodajo svojega blaga v EGS, gospodarstva teh dežel v Jugoslaviji zaslužila tri, tako da je jugoslovanski primanjkljaj trgovinske plačilne bilance lani dosegel znesek 3,5 milijarde dolarjev. Še leta 1978 je ta primanjkljaj dosegel 2,9 milijarde dolarjev, leta 1977 pa 1,2 milijarde dolarjev. V preteklem letu je očitno dosegel mejo, prek katerih jugoslovansko gospodarstvo ne more več.

Slovenija je v še večji meri vezana na zunanjetrgovinsko menjavo z deželami EGS.

Lani je 23 odstotkov celotnega jugoslovanskega izvoza šlo v dežele EGS. Istočasno je Slovenija plasirala v dežele evropske skupnosti 40 odstotkov svojega izvoza, polovico celotnega svojega uvoza pa je dosegla iz teh dežel. Stopnja kritja slovenskega uvoza z izvozom s temi deželami je že vrsto let dokaj stabilna in se giblje nekje med 46 in 47 odstotkov.

Pred desetimi leti je 40 odstotkov jugoslovanskega celotnega izvoza teklo v dežele EGS, lani pa se je ta odstotek znižal na pičlih 23 odstotkov celotnega izvoza. Leta 1970 je Jugoslavija plasirala v dežele SEV 32 odstotkov svojega izvoza, lani pa že 47 odstotkov. Kar dve tretjini celotnega jugoslovanskega trgovinskega primanjkljaja nastaja pa v menjavi s to skupnostjo.

Največja ovira v sodelovanju med deželami EGS in Jugoslavijo so seznami določenih vrst blaga, za katere veljajo količinske ali druge omejitve. Tu se bo, kot vse kaže, v prihodnje nekaj občutno spremenilo. Seznam «občutljivih izdelkov», ki je doslej obsegal kakšnih 60 izdelkov, naj bi se zmanjšal za polovico, določili pa naj bi tudi zgornje meje, do katere bodo Jugoslovani lahko nemoteno izvažali v te dežele.

Septembra 1978 je potekel zadnji veljavni sporazum o gospodarskem sodelovanju med EGS in Jugoslavijo, pretekli dve leti pa je pomanjkanje kakršnekoli dolgoročnejše orientacije vnašalo veliko negotovost v perspektive tega sodelovanja. Nov sporazum bo naredil konec tudi tej negotovosti.

V novem sporazumu bo potrebno rešiti tudi ostale točke, kot so na primer vprašanja finančnega sodelovanja, reševanje problemov jugoslovanske delovne sile v teh deželah, sodelovanje na področju dolgoročne industrijske kooperacije, transfera tehnologije in še nekatera druga.

Jugoslavija bi glede na svoje izkušnje v preteklosti lahko očitala deželam evropske deveterice pretirano kratkovidnost v vodenju svoje mednarodne gospodarske politike. V preteklih letih so bile kaj hitro pripravljene prevaliti breme svojih težav z agresivnim izvozom in hudimi protekcionističnimi ukrepi na šibkejše partnerje. Jugoslavija je to boleče občutila pri zapori izvoza govejega mesa, pa tudi pri drugih izdelkih. V novem sporazumu in v konkretnih gospodarskih stikih bo EGS morala dokazati, da je pripravljena obrniti novo stran v sodelovanju z Jugoslavijo.

Miro Simčič

V Izoli počastili spomin na E. Kardelja

Na slavnostni seji vseh zborov skupščine Izola ter delegacij družbenih političnih organizacij občine so počastili spomin na velikega socialističnega misleca in teoretika jugoslovanske samoupravne družbe Edvarda Kardelja ob 70-letnici njegovega rojstva. O življenjski poti in delu državnika sta govorila predsednica občinske konference SZDL Zeničeva v slovenščini in podpredsednik občinske skupščine Siljan v italijanščini.

Nove obveznosti za bivše borce

LJUBLJANA — Na seji republiškega odbora Zveze združenj borcev NOV Slovenije so pri obravnavanju letošnjih nalog te organizacije na prvem mestu poudarili, da se morajo borci še bolj dejavno vključiti v reševanje gospodarskih vprašanj in stabilizacije gospodarstva. Velik del njihove dejavnosti bo usmerjen tudi k še bolj popolni utrditvi političnega sistema socialističnega samoupravljanja v obrambnih in samozaščitnih pripravah, posebno pozornost pa bodo posvetili tudi neuvrščeni zunanji politiki.

Dogovorili so se o načrtu izgradnje in financiranja zgradbe Muzeja ljudske revolucije Slovenije v kateri bo možno prikazati zgodovino revolucionarnega gibanja, narodnoosvobodilnega boja in povojnega razvoja Slovenije. (jp)

V Čedadu sestanek odbora za šolstvo pri SKGZ

ČEDAD — V prejšnjih dneh se je v Čedadu sestal odbor za šolstvo pri Slovenski kulturno-gospodarski zvezi.

Odbor je obravnaval še posebej razmere v videmski pokrajini ter sprejel na znanje nedavne dosežke in predloge komisije, ki deluje v Čedadu: prevoz z avtobusom dijakov slovenskih šol v Gorici, vzgajanje učnega osebja, razpis štipendij za tečajnike na ljubljanskem vseučilišču, tečaj slovenskega jezika ter dejavnost urada za slovensko šolstvo v Čedadu.

Glede novih tečajev slovenščine je treba omeniti predvsem tečaj v Tipani, ki deluje v dveh sekcijah (malčki in odrasli) ter tečaj za prevajalce in tolmače v Čedadu. Ta tečaj naj bi zagotovil osnovno izobrazbo za osebje krajevnih tvrdk in podjetij.

SALVADOR NA ROBU DRŽAVLJANSKE VOJNE

«Živeti izjema, umreti pravilo»

Spopadi na ulicah v Salvadorju: gorijo prevrnjeni avtomobili

SAN SALVADOR — «Živeti je izjema, umreti je pravilo!» V tem stakvu je strnjena vsa groza prebivalstva ob zadnjih dogajanjih v Salvadorju, latinsko - ameriški državi, ki neustavljivo pada v objem državljanske vojne. Predvčerajnjim so se dogodki vrstili z bliskovito naglico. Osvobojenih je bilo trideset talcev, v dveh spopadih pa je bilo ubitih vsaj dvajset oseb.

Polovica žrtev je bila med študentsko manifestacijo po srečnem koncu zasedbe ministrstva za šolstvo. Študentje so izpustili vse talce, vključno z ministrom za šolstvo Eduardom Colindro, ko so dobili zagotovila, da bodo oblasti proučile in upoštevale njihove zahteve. Svoje navdušenje nad pozitivnim razpletom so izrazili z manifestacijo po mestnih ulicah, a pred veleposlaništvom Gvatemale je prišlo do spopada. Ni povsem jasno a očividci trdijo, da so varnostne sile v bojazni pred morebitno zasedbo veleposlaništva skušale s solzilcem in streljanjem razpršiti študente. Obračun spopada je protisloven, saj varnostne sile skušajo zmanjšati število žrtev, medtem ko očividci trdijo, da je bilo vsaj 10 študentov ubitih, več desetin pa ranjenih.

Drugi krvavi dogodek se je pripetil na sedežu Krščanske demokracije, ki so jo pred dnevi zasedli gverilci neke levičarske organizacije. Pričevanja tujih dopisnikov so srhljiva. Varnostne sile so vdrle v poslopje in osvobodile vse talce. V spopadu je bilo deset gverilcev ubitih, število ranjencev pa ni znano. Dopisniki poročajo, da so sobane poslopja polne mlak krvi, po spopadu so varnostni organi metali ujete in ranjene gverilce kot polena na tovornjake. Oblasti trdijo, da je policija napadla poslopje, potem ko so gverilci streljali proti policijski enoti. Ob tem je še najbolj čudno, da ni bil nihče od talcev ranjen v spopadu, kar zveni skoraj neverjetno, če je res prišlo do spopada kot to trdi policija.

Gverilci so tudi osvobodili španskega veleposlanika, a še vedno držijo v svojih rokah pet uslužbencev veleposlaništva. Predsinočnjim se je v mestu položaj poslabšal, saj so se občasno slišali streli iz avtomatskega orožja.

Tržaški in koprski borci na pogrebu G. Luperinija

Predvčerajšnjim so v Pontederi (Toskana) pokopali z občinskimi častmi zaslužnega političnega delavca in bivšega garibaldinca Gina Luperinija.

Pokojnik je bil znan tudi v krogu tržaške VZPI - ANPI, saj je bil v letih 1944-45 borec v tržaški brigadi in pozneje v brigadi Fontanot. V obeh brigadah je opravljal višje brigadne funkcije.

Pogreba so se v Pontederi udeležili tudi predstavniki borčevskih organizacij iz Kopra in Pirana ter predstavniki ANPI iz Trsta. Med drugimi je na trgu govoril pred krsto tudi predsednik koprske občinske skupnosti Mario Abram.

V Dekanih kulturni praznik

V Dekanih pri Kopru so na osnovni šoli organizirali kulturni praznik. Priredili so razstavo del Prežihovega Voranca in nedavno umrlih slovenskih pisateljev Cirila Kosmača in Leopolda Suhadolčana. Učenci so z recitacijami Prežihovih Solzic počastili spomin Prežihovega Voranca ob tridesetletnici njegovega rojstva.

S proslave so poslali čestitke Prešernovemu nagrajencu Božidarju Jakcu in nagrajencema Prešernovega sklada Niku Grafenauerju in Miri Sardočevi.

SPOMIN NA NACISTIČNO DIVJANJE PO NAŠIH KRAJIH

NA DANAŠNJI DAN PRED 36 LETI STA GORELA KOMEN IN RIHEMBERK

Spomini šoferjev, ki so morali z ukazom Nemcem prevažati ljudi na postajo v Zagraj, odkoder so jih odpeljali v nemška taborišča

Po letu dni se za praznik Komna in Branika (Rihemberka) spet oglašam in delno nadaljujem že lani načeto vprašanje po šoferju, ki je 15. februarja 1944 rešil okrog 30 ljudi iz Rihemberka gotove internacije. Mogoče bomo imeli letos več sreče, ker računamo tudi na vašo pomoč, dragi bralci.

Ob požigu Komna, Rihemberka, Malega Dola in Tomačevice 15. 11. 1944, je moralo sodelovati tudi mnogo ljudi iz Trsta in okolice, med njimi tudi šoferji s svojimi kamioni, ki so nas prevažali iz požganih vasi na železniško postajo Zagraj (Sagrado) pri Gorici, od koder so nas s tovornim vlakom odpeljali v Nemčijo na prisilno delo. Po pripovedovanju še živečih potnikov omenjenega kamiona, je ta človek (šofer) govoril tudi slovensko, kar se točno ujema z nadaljnjimi ugotovitvami.

Na 15. februarja pred 36 leti v Komnu: nemška soldateska žene nedolžne žrtve v koncentracijska taborišča

Prizor iz Rihemberka (Branika)

Ta šofer se je 17. - 18. 12. 1948 peljal z vlakom iz Trsta proti Genovi z mojo teto Marijo Pavlica in njeno družino. Sedeli so skupaj v istem kupeju in med pogovorom od kod je kdo, je dejal: «Vaš kraj poznam tudi jaz, bil sem tam leta 1944 prav 15. februarja, ko so Nemci požigali Rihemberk. Moral sem s svojim kamionom prevažati ljudi v Zagraj, ampak en kamion sem le rešil in namesto, da bi ljudi peljal na železniško postajo, sem jih zapeljal malo dalje in jih tam odložil za obzidje gostilne.»

«Od kod pa ste doma?» je radovedno silila v neznanega potnika teta. «Delal sem več let v Trstu kot šofer in največ v pristanišču, doma pa sem z Reke.»

Torej je za silo govoril tudi slovensko, kakor so pripovedovali potniki iz njegovega kamiona.

V Genovi so se pred vkrcanjem na ladjo pozdravili in razšli. Oboje je ta pot vodila v Argentino še hujšemu trpljenju nasproti. Vsaj kar se moje tete tiče. Po pripovedovanju moje tete ob lanskem obisku pri njej v Montrealu, naj bi bil ta šofer takrat star okrog 35-40 let, na videz človek dobrega srca.

Drugi, nam znani šofer, ki še živi v Trstu in je ravno tako moral voziti tistega dne ljudi v Zagraj, je Aldo Brajda. Njegova pripoved je taka:

«Popoldan 14. 2. 1944 so Nemci po vsem mestu Trst izvedli racijo ter nas šoferje in pristaniške delavce do drugega dne zjutraj t. j. 15. februarja 1944 zadržali. Morali smo v njihovem spremstvu odpeljati proti Komnu in Rihemberku, kjer smo morali mi šoferji naložiti na kamione ljudi, ki so že vsi premraženi čakali pred fašistično postojanko ob cesti. Po zaselkih, ki so tvorili rihemberško dolino, so odmevale eksplozije min in iz hiš sta se valila dim in ogenj. Ljudi smo potem odpeljali v spremstvu nemških straž preko Komna v Zagraj. Prvič sem ljudi raztovoril za obzidjem opuščene opekarne v Zagraju, kjer so jih Nemci stražili. Ko sem pripeljal drugič, sem nazaj grede vzel v kabino svojega avta fanta starega približno 16-17 let.

Ob izhodu so me Nemci ustavili ter hoteli vedeti, kdo je ta fant. Odgovoril sem jim, da je ta moj sorodnik iz Trsta in da mi pomaga pri delu, nakar sva odpeljala z dovoljenjem, da lahko greva domov. Med potjo sem fantu dal še eno tuto. Pri Miramaru je stopil s kamiona ter se napotil čez železniško progo Trst - Gorica proti Nabrežini, ko se je dan nagibal že proti večeru in v bližnjem Trstu se je tu pa tam pokazala kakšna luč. Fant mi je povedal, da je doma iz Komna. Od takrat ga nisem več videl in tudi ne vem, kako mu je bilo ime.»

Spet lepa človeška gesta šoferja, ki je v tako kočljivem položaju rešil fanta sigurne internacije. Morda ta fant še živi. Ali se svojci tega dogodka spominjajo? Ali kdo drug ve kaj o tem? Vsaka novica je dobrodošla za nadaljnji razplet in dokončno pojasnilo v zvezi z omenjenimi ljudi, ki so bili tako ali drugače soudeleženi pri požigu Komna in takratnega Rihemberka.

Današnji dan v Komnu in Braniku (prejšnjem Rihemberku), je posvečen spominu na tisti usodni dan in spominu žrtev tistega dne in vseh drugih, ki so padli ali umrli za svobodo. Na njihove grobove in spomenike bodo položili vence, popoldne ob 16. uri pa bo v kulturnem domu v Braniku proslava s kulturno prireditvijo.

Anton Pavlica

Prisperajte za
DIJAŠKO MATICO

RADIO TELEVIZIJA

ITALIJANSKA TV

Prvi kanal

12.30 Šolska vzgoja: Napotki za energetsko varčevanje
13.00 Hišna agenda
13.25 Vremenska slika
13.30 DNEVNIK
14.10 Šolska vzgoja: Osnovni tečaj o ekonomiji
17.00 3, 2, 1. . . stik!
17.15 Game, igra
18.00 Šolska vzgoja Ljudstva in dežele «I Quecona»
18.30 DNEVNIK 1 — Kronike Sever kliče jug, Jug kliče sever
19.05 Programi pristopanja
19.20 Doctor Who: Eksperiment Sontaran, 1. del
19.45 Almanah in Vremenska slika
20.00 DNEVNIK
20.40 Tam tam, aktualnosti Dnevnika 1
21.30 Bratje Kelly, film v katerem nastopajo: Mick Jagger, Clarissa Kaye, Marc Mc Manus in drugi.

Drugi kanal

12.30 Lihi prostor
13.00 DNEVNIK 2 — Ob 13. uri
13.30 Šolska vzgoja: Predsmučarska telovadba
15.30 Milan: kolesarstvo Pisa: konjske dirke
17.00 Pika in črta
17.30 Glasbeni popoldnevi Wolfang Amedeus Mozart
18.00 Šolska vzgoja: Skrivnosti kraterja
18.30 Iz parlamenta in DNEVNIK 2 — Športne vesti
18.50 Dober večer s. . . Carlom Dapportom vmes TV film iz serije «Robinovo gnezdo»
19.45 DNEVNIK 2 — Odprti studio
20.40 Rugantino, glasbena komedija v kateri nastopajo Enrico Montesano, Alida Chelli, Bice Valori, Aldo Fabrizi in drugi.
21.50 Videosera
22.40 Glasba in geldališče Ob koncu DNEVNIK 2 Zadnje vesti vmes Lake Placid: zimske olimpijske igre in Milan: kolesarstvo

Tretji kanal

18.30 Šolska vzgoja: Zdravje: pogovori z gledalci
19.00 DNEVNIK 3
19.30 Poganski in krščanski obredi med ljudskim praznikom v Materi
20.00 Malo gledališče
20.05 Li zite' n glara, komedija
21.35 DNEVNIK 3
22.05 Malo gledališče (ponovitev)

JUGOSLOVANSKA TV

Ljubljana

9.00 Rdeči prapor, srečanje samoupravljavcev
15.15 Lake Placid: Hokej: ČSSR — ZDA
17.10 Šola smučanja: Alpsko tekmovalno smučanje
17.20 Nenavadne dogodivščine Pina Pimpina, lutkovna serija
17.35 Družina Lesniewskich, mladinska nadaljevanka
18.00 Čez gore: Boštjanski fantje
18.45 Planiranje: Planiranje prihodnjih pet let
19.05 Spekter: Testiranje dojenčkovih pljuč, mikropisalni stroj
19.30 TV DNEVNIK
20.00 Zabavno glasbena oddaja
21.00 Korenine naslednje generacije, nadaljevanje in konec
22.30 V znamenju
22.45 Nočni kino: Pregon brez usmiljenja, film

Koper

18.00 Lake Placid: Hokej: ČSSR — ZDA
19.15 Odprta meja, program v slovenščini
19.50 Stičišče
20.00 2 minuti
20.05 Risanke
20.30 TV DNEVNIK
20.45 Čudežni otroci, film Režija: Kurt Hoffman Igrata: Hansjorg Felmy in Robert Crag.
22.40 Lake Placid: pregled

Zagreb

9.00 Rdeči prapor, srečanje samoupravljavcev
17.15 TV DNEVNIK
17.45 Otroška oddaja
18.15 Mladinska oddaja
18.45 Muppet show
19.30 TV DNEVNIK
20.00 Zabavno glasbena oddaja
21.00 Korenine naslednje generacije, TV nadaljevanka
22.50 Konj, moj prijatelj dokumentarni film

TRST A

7.00, 8.00, 10.00, 13.00, 14.00, 17.00, 19.00 Poročila; 7.20 Dobro jutro po naše; 7.45 Pravljica za dobro jutro; 8.10 Jutranji almanah: Iz sveta folklore in ljudskega izročila; 9.00 Iz naših oddaj; 10.10 Radijski koncert; 11.00 Oddaja za srednjo šolo; 11.20 Domače popevke; 12.00 Ponovitev četrtkovega Kulturnega prostora; 13.20 Zborovska glasba: Letošnja revija «Pesem v prijateljstvu» v Kulturnem domu v Trstu; 13.35 Glasbena panorama; 14.10 Otroško okence: «Kje je napaka?»; 14.30 Roman v nadaljevanjih; 15.00 Po končani univerzi; 15.30 Popularnih deset; 16.00 Mikrofon v razredu; 16.30 S pesmijo po svetu; 17.10 Mi in glasba: Razmišljanja, pogovori, razlaga. . .; 18.00 Kulturni prostor; 18.45 Motivi z revij in musicalov.

KOPER
(Italijanski program)

7.30, 8.30, 9.30, 10.30, 11.30, 12.30, 13.30 14.30, 15.30, 16.30, 17.30, 18.30 in 19.30 Poročila; 7.00 Glasba za dobro jutro; 8.32 Bach in njegovi sodobniki; 9.00 Štirje koraki; 9.15 Poje skupina Parni Valjak; 9.32 Lucianovi dopisniki; 10.00 Z nami je. . .; 10.40 Mozaik, glasba in nasveti; 11.00 Kim, svet mladih; 11.32 Horoskop dneva; 11.35 Na vso glasbo; 12.05 Glasba po željah; 14.00 Mirno popoldne; 14.33 Zbrani za vas; 15.00 Samoupravnik; 15.10 Italijanski zbori; 15.45 Igra Bobby Hackett; 16.00 Kultura in družba 16.32 Crash; 17.00 Glasba, šport, zanimivosti; 17.32 Glasovi in zvoki; 18.00 Classifica LP; 18.32 Petkov koncert; 19.45 Slišimo se jutri.

KOPER
(Slovenski program)

6.30, 7.25, 13.30, 14.30 Poročila; 6.00 Glasba za dobro jutro; 13.05 Jugoslovanska pop scena; 13.40 Svirac svira, kolo igra; 14.00 S polnimi jadri; 14.37 Glasbeni notes; 15.00 Prenos RL; 15.30 Glasba po željah; 16.00 Kulturni Relief; 16.10 Naši zbori pojo; 16.30 Primorski dnevnik; 16.45 Zabavna glasba.

RADIO 1

7.00, 8.00, 12.00, 13.00, 15.00, 19.00, 21.00 Poročila; 7.30 Glasba za dobro jutro; 8.40 Včeraj v parlamentu; 8.50 Glasbeni utrinki; 9.00 Glasbeno govorni spored z Dacio Maraini; 11.00 Poje Joan Baez; 11.08 Buffalo Bill - nadaljevanka; 11.30 Glasbena srečanja z Mino; 12.03 in 13.15 Vi in jaz; 14.03 Jazzovska glasba; 14.30 Čitajmo glasno; 15.03 Radijsko popoldne; 16.10 Politična tribuna; 17.00 Patchwork; 18.35 Radijska nadaljevanka; 19.15 Nabožna glasba; 19.20 Jazzovska glasba; 20.00 Popevke o Jugu; 20.40 Radijska drama; 21.03 Simfonični koncert; 23.00 Danes v parlamentu

LJUBLJANA

6.00, 7.00, 8.00, 9.00 10.00, 11.00, 12.00, 14.00, 15.00, 19.00 Poročila; 6.50 Dobro jutro, otroci!; 7.30 Iz naših sporedov; 8.08 Z glasbo v dober dan; 8.30 Glasbena pravljica; 8.40 Naši umetniki mladim poslušalcem; 9.05 Z radiom na poti; 10.05 Rezervirano za. . .; 11.35 Znano in priljubljeno; 12.10 Iz glasbene tradicije jugoslovanskih narodov in narodnosti; 12.30 Kmetijski nasveti; 12.40 Pihalne godbe; 13.00 Danes do 13.00; 13.20 Obvestila in zabavna glasba; 13.30 Priporočajo vam. . .; 13.50 Človek in zdravje; 14.05 Glasbeni divertimento; 14.25 Naši poslušalci čestitajo in pozdravljajo; 14.55 Minute za EP; 15.30 Napotki za turiste; 15.35 Zabavna glasba; 15.50 «Radio danes, radio jutri»; 16.00 «Vrtiljak»; 17.00 Studio ob 17.00; 18.00 Razgledi po slovenski glasbeni literaturi; 18.30 S knjižnega trga; 18.55 Minute za EP; 19.25 Obvestila in zabavna glasba; 19.35 Lahko noč, otroci!; 19.45 Minute z ansamblom Toneta Kmetca; 20.00 Uganite, pa vam zaigramo. . .; 21.05 Oddaja o morju in pomorščakih; 22.20 Informativna oddaja v angleščini in nemščini; 22.30 Besede in zvoki iz logov domačih.

Bob Woodward
Carl Bernstein

NIXONOV PADEC

104.

Prevedel Dušan Dolinar

V *Timesovem* poročilu je pisalo, da po Rodinovem mnenju dokazno gradivo zadostuje za sojenje v senatu. Poročilo je bilo zasnovano na virih «iz ozadja» — Nelson je poročal o dejstvih, ni pa navedel kot vir Rodina in ga tudi ni navajal v premem govoru.

O'Brien je naslednji dan pozno dopoldne izročil časopisni izrezek s tem poročilom predsedniku odbora in Rodina je v hipu oblila pepelnata barva. Njegove brezbrižne pripombe utegnejo razdejati vso skrbno grajeno predstavo o nepristranskosti, z njo vred tudi vse upanje, da se bodo večini pridružili tudi republikanski glasovi.

V Beli hiši ni Clawson zamudil niti minute. Če poročilo v *Los Angeles Timesu* drži, je izjavil, potem bi bilo treba Rodina na položaju predsednika zamenjati s kakim nepristranskim demokratom.

Rodinu je telefoniral predsednik predstavniškega doma Albert in ga začel priganjati, naj se brani v domu. Rodino je šel v zbornico in pred poslanci dejal: «Rad bi nedvoumno in kategorično izjavil, da ta izjava ne drži. To poročilo ne temelji na dejstvih, nikakor ne.»

V večernih televizijskih poročilih je rekel Sam Donaldson, da je bila Rodinova ocena po njegovem neuradna toda ker so o tem drugi že poročali. Rodino pa je to zanikal, se čuti obvezanega potrditi utemeljenost Nelsonovega poročila.

Clawson je naslednjega dne opisal preiskavo, ki jo vodi pravosodni odbor, kot «strankarski lov na čarovnice», oče McLaughlin pa je rekel, da je Rodino «grob, politikantski taktik», ki bi se moral sam odpovedati vlogi, kakršno opravlja.

Rodino, ki ga je lastni spodrsljaj spravil iz ravnotežja, se je nenadoma znašel v obrambi, pri tako imenovanih «omahujočih glasovih» (v odboru so sem šteli zmerni republikanci in južni demokrati) pa je izgubljal zaupanje.

Rodina je najbolj skrbelo, kaj bo storil član manjšine Thomas Railsback iz Molina v Illinoisu. Bil je prepričan, da je Railsback nekakšen barometer, ki kaže, kaj se bo zgodilo s sojenjem in odpoklicem. S seboj zmore potegniti kaka dva do štiri republikance. Railsback kot zakonodajalec ni bil kaj prida in običajno ni posebno močno vplival na tovariše, toda ob vprašanju sojenja in odstavitve je bil zares prizadet in to so vsi vedeli. Če se bo Railsback naposled obrnil proti predsedniku, se utegnejo z odpoklicem sprijazniti vsi prebivalci sredinske, povprečne Amerike.

Preiskava, ki naj bi privedla do sojenja predsedniku, je Railsbacka popolnoma zavzela. Vse večere je razpravljal z drugimi člani odbora o dokaznem gradivu ali pa poslušal trakove. Poslušal jih je tolikokrat, da je v besedilih prepisov navsezadnje izsledil nekaj napak. Bailsback se je ogibal washingtonskemu družabnemu življenju, kakršno poteka zlasti po georgetownskih salonih, in je bil na moč presenečen, ko ga je povabil k sebi na kosilo odlični politični komentator Joseph Alsop. Alsopovo telefonsko vabilo je zvenelo skoraj kot povelje. Railsback se je priglasil natanko ob pravem času.

Alsop se je sukal po imenitnih krogih, kamor je Railsbacka le redko zaneslo. Bil je Kissingerjev in Haigov zaupnik in je zdaj prepričan, da je predsednik «devetindevetdesetodstotno usekan». Nixonu je pravil «pazduha človeštva». Toda Alsop se je podobno kot Kissinger in Haig kar opotekal, kadar je resno pomislil na odpoklic predsednika; groza ga je bilo, kako utegne to vplivati na politični sistem, na občutljivo Kissingerjevo zunanjo politiko, na boj v Indokini. Če bodo predsednika napodili, bo nastala huda in trajna nacionalna škoda. Prepričan je bil, da napenja zakone sleherni predsednik — to je neizogibno. Nixon ima pač smolo, da je osebno tako neprivlačen, da mu to štejejo v zlo.

Alsop je pripovedoval Railsbacku, da bi bil odpoklic katastrofa. To bi pretreslo same temelje krepkega predsedniškega sistema. Bilo bi to zmagoslavje za politična obrobja. Alsop je poudaril, da ne gre za Richarda Nixona, marveč za ameriško moč in tradicijo. Alsop se je posmehoval že sami misli, da bi postal predsednik Ford — češ kako nesmiselno bi bilo, če bi prostor v Beli hiši zasedel človek, ki so ga izvolili v enem samem michiganskem volilnem okrožju, pri tem pa nima nikakršnih izkušenj v zunanji politiki in nikakršne predstave o avtoriteti, kakršno mora imeti izvršna oblast.

Railsbacka je presenetilo, kako neprikrito se Alsop postavlja za Nixona; to se mu je zdelo nespodobno, naduto, naravnost nezaslišano. Pa vendar ga je Alsop zaslepil. Povabil ga je k sebi še dvakrat — najprej na zajtrk, potem vnovič na kosilo. Med zadnjim srečanjem v začetku julija si je Railsback zagotovil Alsopovo obljubo, da bo ostal njun pogovor zaupen, potem pa mu je povedal, kako namerava ravnati. Dejal je, da ne bo glasoval za obsodbo Richarda Nixona.

Alsop je menil, da je republika na varnem.

St. Clair je nosil velikansko breme: svojo težavno stranko je zastopal pred vrhovnim sodiščem; branil jo je pred pravosodnim odborom; hkrati pa je sleherno potezo usklajeval s publicitetno mašinerijo Bele hiše. Poleg vsega pa je Buzhardta sredi junija doletel srčni infarkt in se je zdaj zdravil doma.

Buzhardt je prebral pravno utemeljitev, ki so jo bili izročili vrhovnemu sodišču, in zadrževal sapo ob njenih kakovostih. St. Clairove navedbe, zakaj zadržujejo trakove, so bile šibke, ponekod skoraj drobnjakarske in paberkovalske. Tukaj ni bilo niti sledi po zgovornem učenjaškem izvedenstvu, kakršno je ob prvem sodnem sporu v zvezi s trakovi uveljavil Charles Alan Wright. St. Clair, ki ni sam še nikogar zastopal pred vrhovnim sodiščem, je veliko dela prepustil še manj izkušenim pomočnikom.

KOŠARKA

V POKALU PRVAKOV

Partizanu ni uspel podvig

Včeraj je v Beogradu izgubil proti Realu iz Madrida s 13 točkami razlike - Dalipagić z 28 točkami najboljši strelec srečanja, pri gostih najboljši Brabender (27) - Sinudyne izgubil proti Den Boschu

(Naš poseben dopis)

Partizan — Real 87:100 (54:54)

BEOGRAD — Športna dvorana v Beogradu. **Sodnika:** Mamie (Francija) in Horvath (Madžarska). **Gledalcev:** 4.000.

PARTIZAN: Todorić 6 (0:3), Zorkić, Milojević, Lazarević 22 (2:2), Petrović 10, Medić 5 (1:3), Savović, Marić 16 (2:4), Vujačić, Dalipagić 28 (4:4).

REAL MADRID: Brabender 27 (9:10), Querejeta, Pereiro, Llorente, Ramiro, Prada, Sczerbiak 22 (4:5), Corballan 12 (2:3), Rullan 18 (2:2), Meister 21 (5:6).

PROSTI METI: Partizan 9:16, Real Madrid 22:26. PON: Dalipagić (33), Petrović (34), Medić (35).

V drugem povratnem kolu finalne skupine košarkarskega tekmovanja za pokal prvakov je včeraj Partizan v Beogradu izgubil proti Realu s 13 točkami razlike. Že v uvodu naj povemo, da si Beograjčani tako visokega poraza niso zaslužili, saj so bili vse do 33. minute v vodstvu. Tedaj pa so zaradi petih osebnih napak zapustili igrišče najprej Dalipagić, nato Petrović, nakar še Medić. Beograjčani so odtlej popustili. V poslednjih štirih minutah je Real dosegel kar 15 točk, Beograjčani pa nobene in zmago so tako osvojili španski košarkarji.

Sodnika sta bila dokaj popustljiva do gostov, ki so v obrambi preveč «moško» igrali, gre pa tudi priznati, da so Španci zelo izkušeni košarkarji, ki znajo strumno izkoristiti še najmanjšo prednost.

V beograjskih vrstah so bili najboljši Dalipagić, Petrović in Lazarević, od gostov pa je največ pokazal veteran Brabender.

Neven Bertičević

Den Bosch — Sinudyne 80:76 (32:36)

DEN BOSCH — S porazom v Den Boschu si je bolonjski Sinudyne zapravil vsakršno možnost, da bi se uvrstil na eno od prvih dveh mest v finalni skupini pokala prvakov.

Bolonjčani so dobro igrali le v prvem polčasu, nakar so popustili, kar so seveda izkoristili požrtvovalni košarkarji Den Boscha, ki so tako osvojili drugo zmago v tej skupini.

V vrstah domačega moštva sta se izkazala Akerboom (25 točk) in Lister (19), pri gostih pa so dobro igrali Villalta (22), McMillian (19) in Čosić (18).

Makabi — Bosna 84:69 (40:31)

TEL AVIV — Sarajevska Bosna je sinoči v Tel Avivu izgubila ključno srečanje z Makabijem.

Najboljši v domačem moštvu so bili Perry (26 točk), Williams (28) in Silver (14), od gostov pa: Delibašić (28), Varajić (22) in Bosiočić (10).

POKAL POKALNIH PRVAKOV

Lahka zmaga Emersona

Emerson — Eczacibasi 110:72 (53:30)

VARESE — Tudi v drugem povratnem finalnem kolu evropskega košarkarskega tekmovanja pokala prvakov je Emerson zmagal. Košarkarji iz Vareseja so tokrat brez težav premagali turško moštvo Eczacibasi s 110:72 (53:30).

V vrstah Emersona je Američan Seals dosegel kar 43 točk, Morse pa 29. Od gostov je bil daleč najboljši Haigler (36).

KORAĆEV POKAL

Podvig Cibone v Franciji

Orthez — Cibona 84:88 (37:57)

ORTHEZ — V četrtfinalni A skupini košarkarskega tekmovanja za Koraćev pokal je zagrebška Cibona v gosteh premagala Orthez s štirimi točkami razlike in je tako ohranila prvo mesto na lestvici ter se tako uvrstila v polfinale.

Najboljši v zagrebških vrstah so bili: Knego (27), Petrović (23) in Nakić (18).

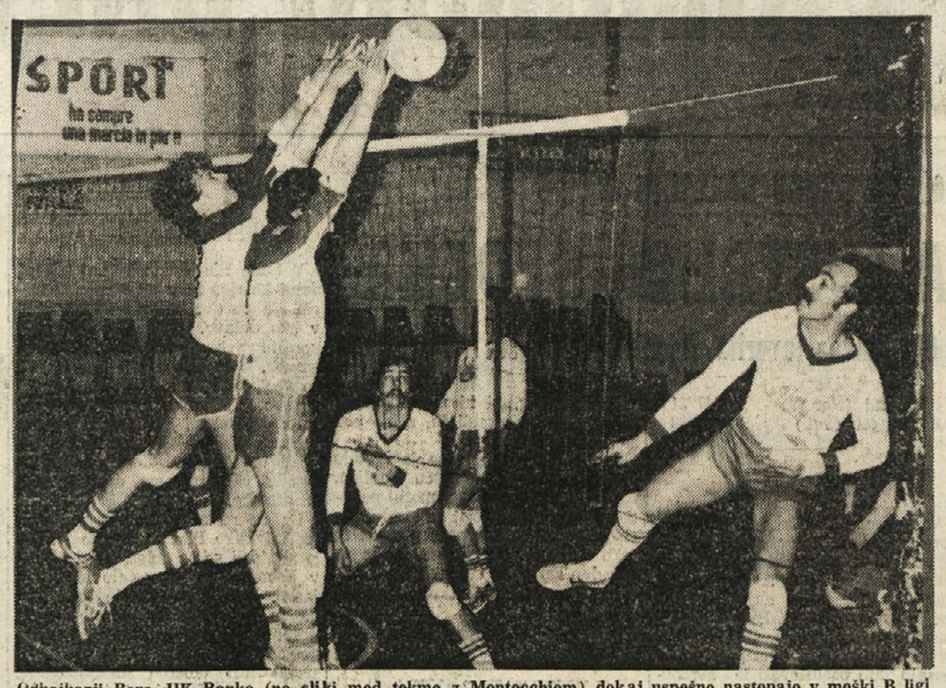

Odbojkarji Bora JIK Banke (na sliki med tekmo z Montecchiom) dokaj uspešno nastopajo v moški B ligi

SMUČANJE

DANES V TRBIŽU

Slalom in veleslalom za evropski moški pokal

Na tekmovanje se je prijavilo 112 smučarjev iz 15 držav - Italijansko zastopstvo zelo številno

TRBIŽ — V Trbižu bo danes smučarsko tekmovanje v moškem slalomu in veleslalomu za 32. pokal «Duca D'Aosta», ki je obenem veljavno tudi za evropski moški pokal. Na tekmovanje se je doslej prijavilo 112 smučarjev iz 15 držav, med katerimi je tudi Jugoslavija. Zlasti številno bo italijansko zastopstvo, saj se bo na startu predstavilo kar 22 atletov, med katerimi bosta tudi Massimo Mandelli, zmagovalec lanskega pokala «Duca D'Aosta», ter Tiziano Bieler, ki je skupaj z rojakom Giorgijem na prvem mestu začasne skupne lestvice moškega evropskega pokala v veleslalomu. V tej disciplini pa ima velike možnosti za zmago tudi avstrijsko moštvo, za katerega bosta nastopila tudi Hinterseer, ki je četrti s 26 točkami ter Jaeger, ki je tri mesta niže.

V slalomu je na prvem mestu začasne skupne lestvice Švicar Naepllin s 26 točkami, sledita mu Luksemburžan Girardelli (25) ter Avstrijec Walbich (23). Med prvimi osmimi ni niti enega Italijana. Solidno uvrstitev pa je danes mogoče pričakovati od Petra Mallyja in Karla Troyerja.

Italijanski predstavnik Zigfried Kerschhaumer, ki ima na absolutni skupni lestvici evropskega pokala (slalom, veleslalom in smuk) 115 točk, pa ima danes lepo priložnost, da se še bolj oddalji od svojih neposrednih zasledovalcev, saj ne bo nastopili Avstrijci Nachbauer, Amann, Thonhofer in Resch ter Švicar Zurbriggen.

LESTVICA

1.	Alfred Perner (Av.)	46'53"2
2.	Roger Chaix (Fr.)	51'21"8
3.	Stefan Schiller (Av.)	52'29"9
4.	Paul Noir (Fr.)	53'17"0
5.	David Ortler (It.)	55'17"1
6.	Livio Fedel (It.)	56'41"7
7.	Bojan Kopač (Jug.)	1.01'02"3
10.	Vanjo Kregar (Jug.)	1.06'42"6

NOGOMET

NA TURNIRJU V VIAREGGIU

Lazio in Real Madrid druga polfinalista

VIAREGGIO — Lazio in Real Madrid sta drugi dve enajsterici, ki sta se uvrstili v polfinale na mladinskem nogometnem turnirju v Viareggiu. Prva dva polfinalista sta Dukla in Napoli.

IZIDA

Lazio - Porto	1:0 (0:0)
Real Madrid - Milan	4:3

(po streljanju enajstmetrovk)

Polfinale bo na sporedu v soboto, ko se bodo srečali Napoli - Dukla Praga in Lazio - Real Madrid. Finale za prvo in tretje mesto bo v ponedeljek.

Španija — ZRN 0:1

MALAGA — V prijateljski nogometni tekmi v Malagi je ZRN premagala Španijo z 1:0 (0:0).

Edini zadetek v tem srečanju je dosegel Streich v 56. minuti.

SMUČARSKI TEK

Trnovski maraton ponovno preložen

IDRIJA — Organizacijski komite 6. Trnovskega smučarskega maratona iz Idrije ponovno obvešča vse prijavljene udeležence letošnje največje smučarsko - tekaške prireditve v Jugoslaviji, ki je bila najprej predvidena za nedeljo, 10. februarja in nato preložena na nedeljo, 17. februarja letos v Črnem vrhu nad Idrijo, da zaradi pomanjkanja snega na črnovrški planoti ponovno preloži letošnji 6. Trnovski maraton, za katerega se je prijavilo rekordno število 3.500 smučarjev tekačev iz Jugoslavije in zamejstva.

Ko bodo ugodne snežne razmere na črnovrški planoti, bo organizacijski komite vse prijavljene udeležence 6. Trnovskega maratona pravočasno obvestil.

Silvo Kovač

Avstrijec Perner zmagal na svetovnem prvenstvu za mestne redarje

TRENTO — V okviru tekmovanja za svetovni smučarski pokal za mestne redarje je bil včeraj na vrsti tek na 15 km, ki ga je osvojil 25-letni avstrijec Alfred Perner. Drugouvrščeni Francoz Roger Chaix je na cilj prispel z več kot štiriminutno zamudo, slavje Avstrijcev pa je dopolnil tretjeuvrščeni Stefan Schiller.

Na tekmovanju, ki se ga je udeležilo 40 atletov iz petnajstih držav, so se solidno odrezali tudi jugoslovanski predstavniki, od katerih sta se dva uvrstila med prvo deseterico.

OBVESTILA

ŠZ Bor

sklicuje sejo glavnega odbora za danes, 15. t.m., ob 20. uri na stadionu «1. maj».

* * *

ŠD Mladina

vabi vse člane, ki so se odločili za nastop na tekmovanju za «Pokal Lepi vrh» v Ovčji vasi, da se čimprej vpišejo. Tekmovanje bo 24. t.m., rok za prijave pa zapade 19. t.m. Podrobnejše informacije pri Stojanu, tel. 220-423, kjer so na razpolago tudi slike s tekmovanja za 2. «Pokal Skdanc». Ob tekmovanju v Ovčji vasi bo tudi izlet z avtobusom.

ODBOJKA

NAŠE ŠESTERKE V RAZNIH PRVENSTVIH

Nabrežinke še vedno prve

Druga zmaga Krasa - Slovenski derbi 1. ŽD Slogi - Domu goriški derbi

Tudi pretekli konec tedna so bili na odbojkarskih igriščih razpleti za naše šesterke precej ugodni. Poleg tega pa je bila še druga zanimivost, da so bila nekatera srečanja izredno izenačena.

ŽENSKA C LIGA

Pred zadnjim kolom prvega dela prvenstva se še naprej nadaljuje mrtev tek med tremi ekipami: Fratte, Sokolom in presenetljivim Libertasom iz Krmina. Odbojkarice Sokola so pospravile peti par točk z La Scarpoteco iz Gradišča precej teže kot je bilo pričakovati. Izredno spodbuden start je slovenske zastopnice uspaval, da niso uspele več zaigrati kot znajo. Poleg omenjene trojice moramo omeniti še dobro igro Agi iz Gorice, ki ima daleč najmlajšo postavo. Kot zanimivost naj povemo še to, da so vse štiri ekipe na vrhu lestvice zmagale, štiri spodnjega doma pa so potegnile krajši konec.

IZIDI 6. KOLA

Sokol - La Scarpoteca	3:2
Azzurra - Fratte	1:3
Libertas PN - Libertas Krmin	0:3
Agi Gorica - Torre Franca	3:0

LESTVICA

Fratte Camposampietro, Libertas Krmin in Sokol 10, Agi Gorica 8, Azzurra Gorica in Torre Franca Trento 4, La Scarpoteca Gradišče 2, Libertas Pordenon 0.

PRIHODNJE KOLO

Libertas Krmin - Sokol, La Scarpoteca - Azzurra Gorica, Torre Franca - Fratte, Libertas Pordenon - Agi Gorica.

MOŠKA C LIGA

Tržaški Solaris je še naprej nepremagan in s štirimi točkami prednosti na vrhu lestvice. Na drugo mesto se je prebil Contin Pav Natisonia, za katerega igra bivši borovec Orel, trenira pa ga Cej. V zvezi s tem prvenstvom moramo nekaj popraviti v zvezi z našim pisanjem. V 1. kolu je Apies iz Fiume Veneta premagal Valdosport s 3:0, prišlo je do priziva in meddeželna tekmovalna komisija v Rovigu je za zeleno mizo registrirala tekmo s 3:0 v korist Valdosporta. Zaradi tega je imel doslej na naših lestvicah Apies iz Fiume Veneta dve točki več. Slovenski zastopnik Kras je v Moriago Battaglia pospravil drugi zaporedni par točk in je dohitel Volley iz Trsta, ki ima prav tako štiri točke. Pred zadnjim kolom prvega dela prvenstva imajo Grilanc in tovariši samo dve točki zaostanka za tremi ekipami, kar pomeni, da imajo lepe možnosti, da napravijo še korak proti sredini lestvice.

IZIDI 6. KOLA

Valdosport - Kras	2:3
Mogliano Veneto - Solaris	1:3
Contin Pav Natisonia - Volley TS	3:2
Apies FV - Scatolificio 4 S	3:1

LESTVICA

Solaris Trst 12, Contin Pav Natisonia 8, Apies Fiume Veneto, Mogliano Veneto in Scatolificio 4 S 6, Volley Trst in Kras 4, Valdosport 2.

PRIHODNJE KOLO

Solaris Trst - Volley Trst, Scatolificio 4 S - Valdospot, Kras - Mogliano Veneto, Apies Fiume Veneto - Contin Pav Natisonia.

1. ŽENSKA DIVIZIJA

Osrednje srečanje je bilo pri Banih med Slogo in Kontovelom. To je bil res derbi v pravem pomenu besede. Gostje so bile že na pragu šestega zaporednega slavja, toda zagrizene domačinke so igro obrnile v svojo korist in zmagale. Sedaj so na vrhu razpredelnice štiri ekipe z 10 točkami. Glede set-razlike pa je vrstni red naslednji: Pav Videm, Prata, Kontovel, Sloga. Po zadnjem porazu je Breg zdrknil na spodnji del lestvice.

IZIDI 6. KOLA

Intrepida - Prata	0:3
Virtus - Pav Udine	0:3
Julia - S. Luigi	0:3
Cus Trst - Donatello	3:0
Sloga - Kontovel	3:2
Celinia - Breg	3:1

LESTVICA

Pav Videm, Prata, Kontovel in Sloga 10, Cus Trst 8, Celinia 6, Donatello, Virtus S. Luigi in Breg 4, Julia 2, Intrepida 0.

PRIHODNJE KOLO

Kontovel - Celinia, Donatello - Sloga, S. Luigi - Cus Trst, Pav Videm - Julia, Prata - Virtus, Breg - Intrepida.

2. MOŠKA DIVIZIJA

Zmagovita pot tržaškega Rozzola se nadaljuje, kar je obenem tudi najboljši dokaz, da je ta šesterka najbolj resen kandidat za napredovanje. Goriški Dom je po zadnji težki zmagi v domačem derbiju prebil na odlično drugo mesto. Žal pa je drugi slovenski zastopnik, Juventina iz Štandreža, zdrknil na predzadnje mesto.

IZIDI 5. KOLA

Libertas Krmin - Volley Gradež	3:0
Libertas Gorica - Dom	2:3
Volley Trst - Pro Cervignano	3:0
Juventina - Intrepida	0:3
Rozzol - Solaris	3:1

LESTVICA

Rozzol 10, Intrepida in Dom Gorica 8, Solaris Trst in Libertas Gorica 6, Libertas Krmin in Volley Trst 4, Pro Cervignano in Juventina 2, Volley Gradež 0.

PRIHODNJE KOLO

Intrepida - Rozzol, Pro Cervignano - Juventina, Dom - Volley Trst, Volley Gradež - Libertas Gorica, Solaris - Libertas Krmin.

2. ŽENSKA DIVIZIJA

Taka izenačenost kot je v tej ligi je prava redkost. Po 5. vendar nepopolnih kolih, ima kar šest tekmecev enako število točk. Tržaški Bor je v nedeljo pospravil tretji par točk, toda ne brez težav.

IZIDI 5. KOLA

Bor - Inter	3:2
Solaris - Libertas Gorica	3:2
Lucinico - Volley Trst	1:3
Oma - Julia	3:0

LESTVICA

Oma Trst, Libertas Gorica, Vivil Ruda, Volley Trst, Bor in Solaris Trst 6, Lucinico in Inter 2, Julia 0. (Lucinico, Oma, Volley Trst, Libertas Gorica in Vivil so odigrali tekmo manj).

PRIHODNJE KOLO

Volley Trst - Oma, Libertas Gorica - Lucinico, Vivil - Solaris, Julia - Bor.

G. F.

NOGOMET

NAŠE ENAJSTERICE V MLADINSKIH PRVENSTVIH

Bregova kadetska vrsta ugodno presenetila

Naraščajniki bazoviške Zarje na odličnem tretjem mestu - Več tekem prekinili

V drugem kolu povratnega dela kadetov je ekipa Brega presenetljivo, a povsem zasluženo remizirala na domačih tleh s solidno ekipo Edile Adriatice, ki je pri vrhu lestvice.

Medtem ko je bila tekma v A skupini prvenstva naraščajnikov med Primorcem in Zaulami prekinjena zaradi megle, je v B skupini istega prvenstva bazoviška Zarja visoko premagala ekipo San Luigi in se tako povzpela na tretje mesto lestvice. Brezani pa so proti zadnjeuvrščeni ekipi Montebella le izenačili. Kriška Vesna je v tem kolu počivala.

Proseško Primorje je v deželnem prvenstvu najmlajših ponovno na domačih tleh izgubilo in tokrat proti Sangiorgini s pičlim izidom 1:0, v nedeljo bodo Prosečani igrali v gosteh proti San Giovanniju, ki ima isto število točk kot «rdeče - rumeni».

V pokrajinskem prvenstvu najmlajših med slovenskimi ekipami nastopa le moštvo Krasa, ki je osvojilo le točko proti San Luigiju.

Primorje je v A skupini prvenstva začetnikov klonilo proti prvouvrščeni Chiarboli s kar 7 goli razlike. Tekme med Rosandro in Bregom, ki nastopata v B skupini, pa niso odigrali.

Tudi cicibani Brega A kot Brega B niso igrali, Primorje pa je v gosteh samo remiziralo z miljskim Fortitudom.

KADETI

IZIDI 17. KOLA

Chiarbola - Opicina 1:1; Breg - Edile Adriatica 1:1; Libertas - Stock 3:0; Supercaffè - Roianese 1:0; Costalunga - Edera 5:0; San Giovanni - Rosandra 4:2; Fortitudo - Zaule 1:2.

LESTVICA

Libertas 24, San Giovanni, Costalunga 20, Rosandra, Edile Adriatica 19, Supercaffè 18, San Marco, Fortitudo 17, Opicina 16, Breg 14, Zaule 13, Chiarbola 12, Stock 10, Edera 8, Roianese 7.

NARAŠČAJNIKI

SKUPINA A

IZIDI 13. KOLA

Domio - Fortitudo 1:1; Campanelle - Stock 2:1; Primorec - Zaule prek.; Cave - Esp. S. Giovanni 1:0; Muggesana - Chiarbola 2:2; Roianese - Portuale 1:3.

LESTVICA

Esp. S. Giovanni 22, Fortitudo 18, Domio 16, Portuale 14, Roianese, Cave 13, Primorec 12, Stock, Campanelle 11, Zaule 9, Muggesana 8, Chiarbola 7.

SKUPINA B

IZIDI 12. KOLA

Breg - Montebello 1:1; Don Bosco - CGS 0:5; San Vito - Giarizzole 2:8; Olimpia - Rosandra 4:2; Zarja - San Luigi 6:0; Vesna prosta.

LESTVICA

Giarizzole 22, CGS 19, Zarja, San Vito, Olimpia 13, Breg, Rosandra 12, Vesna, San Luigi 8, Don Bosco 6, Montebello 4.

NAJMLAJŠI

DEŽELNO PRVENSTVO

IZIDI 12. KOLA

Primorje - Sangiorgina 0:1; Ronchi - Monfalcone 1:3; Muggesana - San Giovanni 1:1; Chiarbola - Donatello 4:3; Manzanese - Triestina 2:1.

LESTVICA

Monfalcone 23, Trestina 17, Manzanese 16, Donatello 15, Chiarbola 13, Muggesana 10, Sangiorgina 9, Primorje, San Giovanni 6, Ronchi 5.

POKRAJINSKO PRVENSTVO

SKUPINA B

Domio - Fortitudo 0:2; Triestina - Supercaffè 2:1; San Andrea - CGS prek.; Roianese - Giarizzole 0:3; Kras - San Luigi 0:0; Libertas - Portuale 0:1.

LESTVICA

Giarizzole 25, Triestina 21, CGS 20, Fortitudo 19, Supercaffè 18, Portuale 12, Domio 10, Libertas, Roianese 7, San Andrea 5, San Luigi, Kras 4.

ZAČETNIKI

SKUPINA A

IZIDI 12. KOLA

CGS - Campanelle prek.; Fortitudo - Ponziana A 0:3; Supercaffè - San Vito 0:1; Giarizzole - San Andrea 1:1; Soncini B - Muggesana B 5:0; Chiarbola A - Primorje 7:0; Libertas - Costalunga 5:0.

LESTVICA

Ponziana, Chiarbola 17, Campanelle, Giarizzole 16, Soncini B 15, San Andrea 14, Fortitudo, CGS 13, Libertas 12, San Vito 8, Costalunga, Primorje 7, Supercaffè 2, Muggesana B 1.

SKUPINA B

IZIDI 11. KOLA

Domio - San Luigi 2:0; Inter S. Sergio - Ponziana B 2:0; Zaule - San Giovanni 0:1; Esp. S. Giovanni - San Andrea B 2:0; Soncini A - Muggesana A prek.; Breg - Rosandra prek.

LESTVICA

Soncini A 19, Domio, Esp. S. Giovani 18, Muggesana A 14, San Luigi 12, Chiarbola B 11, Portuale 10, Breg 9, Zaule, Inter S. Sergio 7, Rosandra 6, San Giovanni 5, San Andrea B 4, Ponziana B 2.

CICIBANI

SKUPINA A

IZIDI 12. KOLA

Fortitudo A - Ronsandra 3:0; Zaule B - Campanelle 0:3; Giarizzole - Ponziana B 16:0; Soncini B - Domio 7:2; Chiarbola - Portuale 2:1; Breg A - Muggesana A prek.

LESTVICA

Muggesana A, Giarizzole, Soncini B 18, Fortitudo A 14, Domio, Chiarbola A 13, Inter S. Sergio, Campanelle 10, Rosandra 8, Portuale 7, Breg A 5, Ponziana B 4, Zaule B 0.

SKUPINA B

IZIDI 12. KOLA

Fortitudo - Primorje 0:0; Zaule A - Opicina 2:0; Esp. S. Giovanni - Ponziana A 5:1; Soncini A - Fulgor 5:1; Chiarbola B - CGS 0:7; Breg B - Muggesana B prek.

LESTVICA

Soncini A 21, Esp. S. Giovanni 19, San Andrea 17, Ponziana A 16, CGS 14, Zaule A 12, Fulgor 11, Opicina 10, Chiarbola B, Muggesana B 7, Primorje 6, Fortitudo B 2, Breg 0.

W. Husu

NAJMLAJŠI

Kras — San Luigi For You 0:0

KRAS: Igor škabar, Darjo Legiša, Kralj, Peric, Drago Purič, Terčon, Marko Legiša, Klavdij Purič, Hrvatič in Rebula.

Kras je tudi v nedeljo moral na igrišče z desetimi igralci. Z osvojeno točko smo lahko zadovoljni, čeprav bi s popolno postavo krasovci zelo verjetno premagali skromnega nasprotnika. Naši fantje so še kar zadovoljili. Upoštevati moramo namreč, da so komaj pričel s treningi po daljšem premoru.

R. B.

V PRIJATELJSKI TEKMI

Trije zadetki «azzurrov»

CAVA DEI TIRRENI (Salerno) — V okviru priprav na jutrišnjo prijateljsko nogometno tekmo z Romunijo je včeraj italijanska reprezentanca odigrala prijateljsko srečanje z mladinsko postavo Caveseja.

Kot je bilo pričakovati, so «azzurri» seveda zmagali. Srečanje se je namreč končalo s 3:0 (3:0) v korist Bearzotovih varovancev, strelca pa sta bila Oriali v 2. min. in Tardelli v 15. in 25. minuti.

Italijanski reprezentanti v tem srečanju niso povsem zadovoljili, razen v prvem delu srečanja, ko so dosegli vse tri gole in ko sta na sredini igrišča Tardelli in Causio razvila nekaj uspešnih akcij.

20. FEBRUARJA

Prva obletnica smrti Nerea Rocca

TRST — 20. februarja bo prva obletnica smrti Nerea Rocca, priljubljenega tržaškega nogometnega strokovnjaka, ki je predvsem z Milanom osvojil vrsto izjemnih uspehov v državnem in mednarodnem merilu.

Svečanosti 20. februarja, ko bodo med ostalim položili venec na grob preminulega Rocca, se bodo udeležili ugledni gostje iz mesta in iz drugih krajev Italije.

Ob tej priložnosti bodo odprli tudi kulturno-rekreacijski krožek, ki se bo poimenoval po Roccu.

NA POBUDO ZSŠDI

Jutri v Dolini prikaz nogometnega treninga

Združenje slovenskih športnih društev v Italiji prireja v sodelovanju s tržaškimi nogometnimi trenerji zanimiv prikaz treninga, ki bo v občinski telovadnici v Dolini jutri, 16. t.m., ob 9. uri. Prikaz treninga bo vodil višji trener Milan Živadinović, ki trenutno trenira ekipo Rad Beograd, ki nastopa v 2. jugoslovanski ligi.

Pobuda je izredno zanimiva za vse, ki se ukvarjajo predvsem z mladinskim nogometom, saj bo zajemala prav to področje. Vabimo zato vse trenerje naših ekip ter vse, ki se zanimajo za nogomet, da te priložnosti ne zamudijo.

KOLESARSTVO

Hermann - Schutz v vodstvu

MILAN — Na šestdnevni milanski kolesarski dirki je zopet prišlo do spremembe na vrhu začasne lestvice.

Stanje ob 18.30 je bilo včeraj namreč naslednje:

1.	Hermann - Schutz	238
2.	Pijnen - Fritz	152
3	Saronni - Sercu (po 1 krogu)	245
4.	Algeri - Peffgen	161
5	De Vlaeminck - Dewolf	116

ŠD Breg izreka Riti Martinelli in Davidu Čoku iskreno sožalje ob izgubi dragega nonota.

IZREŽI IN PRIMERJAJ

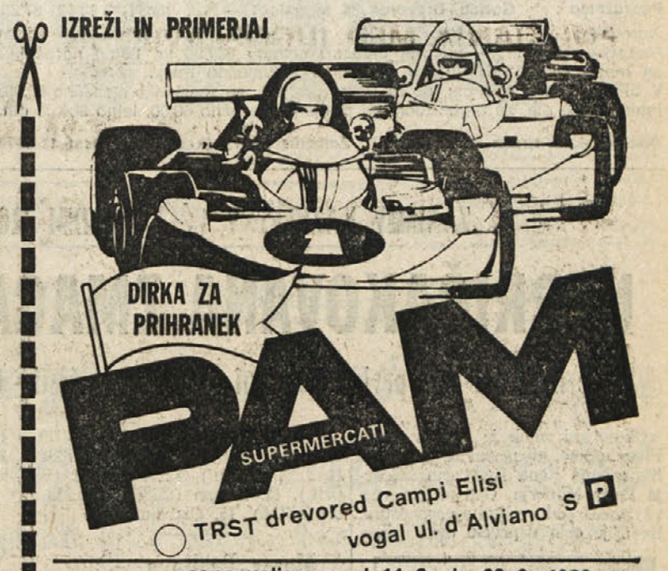

cene veljavne od 11. 2. do 23. 2. 1980

semensko olje 1 l lir ~~830~~ 775

semensko olje iz sončnic 1 l lir ~~1040~~ 960

riž originario 1900 g lir ~~1140~~ 990

tun arrigoni 85 g lir ~~520~~ 445

fižol borlotti royal 400 g lir ~~240~~ 210

testenine iz ostre pšenične moke 1 kg lir ~~650~~ 580

sir grana vernengo izsušeni 100 g lir ~~869~~ 828

margarin o.d.o. 200 g lir ~~320~~ 295

goveji vampi 1 kg lir ~~1690~~ 1490

olupljeni paradižniki positano 400 g lir ~~175~~ 150

IZREDNE PONUDBE - SVININA

bržole 1 kg lir ~~4890~~ 4390

klobase sveže 1 kg lir ~~2990~~ 2690

pleča brez kosti 1 kg lir ~~4990~~ 3890

kava splendid v pločevinki 200 g lir ~~1890~~ 1690

vino lambrusco donelli 170 cl lir ~~920~~ 890 + st.

žganje pavan 45 stopinj 1 l lir 2480

liker marsala z jajcem ingham 68 cl lir ~~1290~~ 1170

prašek seven za pralni stroj velik format lir ~~3640~~ 3190

bio - rex za ročno pranje E5 800 g lir ~~1200~~ 790

Uredništvo, uprava, oglasni oddelek
TRST Ul Montecchi 6, PP 559 Tel. (040) 79 46 72 (4 linije)
Podružnica Gorica, Drevored 24 Maggio 1 — Tel. (0481) 8 33 82 57 23
Naročnina
Mesečno 5.000 lir — vnaprej plačana celotna 38.000 lir. Letna naročnina za inozemstvo 53.000 lir, za naročnike brezplačno revija «DAN».
V SFRJ številka 4,50 din, ob nedeljah 5,00 din, za zasebnike mesečno 65,00, letno 650,00 din, za organizacije in podjetja mesečno 80,00, letno 800,00 din.
Poštni tekoči račun za Italilo Založništvo tržaškega tiska, Trst 11-5374

PRIMORSKI DNEVNIK

Za SFRJ Žiro račun 50101-603-45361 «ADIT» DZS 61000 Ljubljana, Gradišče 10/II. nad., telefon 22207
Oglasi Ob delavnikih: trgovski 1 modul (šir. 1 st., viš. 43 mm) 22.600 lir. Finančni 800, legalni 700, osmrtnice 300, sožalja 400 lir za mm višine v širini 1 stolpca. Mali oglasi 200 lir beseda. Ob praznikih: povišek 20% IVA 14%. Oglasi iz dežele Furlanije-Julijske krajine se naročajo pri oglasnem oddelku ali upravi iz vseh drugih dežel v Italiji pri SPI.
Odgovorni urednik Gorazd Vesel
Izdaja in tiska ZTT Trst
Član italijanske zveze časopisnih založnikov FIEG

ZANIMIV RAZPLET V VČERAJŠNJEM MOŠKEM SMUKU NA WHITE FACEJU

NEPRIČAKOVANA ZMAGA AVSTRIJCA STOCKA

Štirje Avstrijci med prvimi desetimi - Plank šele šesti - Oba glavna favorita, Read in Müller sta razočarala

Olimpijski smuk je letos v Lake Placidu imel dva glavna favorita: Kanadčana Kena Reada in Švicarja Petra Müllerja. Oba pa sta včeraj vozila pod svojimi sposobnostmi. Read je celo v prvem delu proge,

SMUK

ki je bil najbolj strm in zahteven, padel.

Zato je pa levji delež med izredno dragocenimi olimpijskimi lovorikami odnesla Avstrija. Leonhard Stock je nepričakovano, a vendar povsem prepričljivo odnesel zlato kolajno, Peter Wirnsberger pa srebrno. Bronasto odličje si je z zelo dobrim spustom izboril Kanadčan Steve Podborski. Za njim sta privozila Švicar Peter Müller in Američan Pete Patterson. K splošnemu avstrijskemu zmagoslavju velja še dodati, da so se vsi štirje tekmovalci te države uvrstili med prvih deset. Razočaral je Italijan Plank, ki je včeraj, v zadnji poskusni vožnji, zabeležil najboljši rezultat.

To so torej končni rezultati letošnjega moškega smuka na olimpijskih igrah v Lake Placidu. Nihče jih ni predvideval. Vsakomur pa je jasno, da je značilnost in mik vrhunskega športa prav možnost nepričakovanih zmag in da tudi največji favoriti lahko ostanejo praznih rok.

Na včerajšnjem tekmovanju v smuku se je vsaj glede prvega in tretjega mesta to zgodilo. Kaj je botrovalo veliki zmagi Leonharda Stocka? Težko je izreči zadnjo besedo, saj je mnogo dejavnikov, ki imajo posebno vlogo v desetinkah sekunde, ki na vrhunskih tekmovanjih odločajo o zmagi. Poleg smučarskega mojstrstva in borbenosti, je zelo pomembna tudi športna sreča, ki je do sedaj še nobena znanost ni popolnoma obvladala.

Vendar strokovnjaki kljub temu skušajo z razsodnostjo ugotoviti,

Leonhard Stock, včerajšnji zmagovalec v smuku, je star 22 let in se je rodil v Zell am Zillerju na Tirolskem. V svetovnem smučarskem pokalu je prvič nastopil pred tremi leti in čeprav je specialist za smuk, se je že večkrat dobro odrezal tudi v slalomu in veleslalomu. Kljub temu pa doslej ni še nikoli osvojil prvega mesta v tem prestižnem tekmovanju. V Lake Placid je odpotoval kot rezerva avstrijske ekipe...

kaj je pravzaprav poneslo Stocka do najvišjega mesta v letošnjih olimpijskih igrah. Do sedaj Avstrijec ni še nikoli zmagal. Zato je olimpijska zlata medalja toliko bolj presenetljiva. In vendar je v zadnjih tekmovanjih dokazal da je v odlični formi. Pred dvema mesecema, tik pred tekmovanji za svetovni pokal, si je precej hudo zlomil nogo, tako, da je 15 dni pred tekmovanjem na progi v Wengenu, 18. januarja, še nosil mavec. Zato ni nihče pričakoval, da bo zasedel kar peto mesto, pred svojimi tovariši Weiratherjem, Grissmanom, Spiessom in Klammerjem. S tistim smukom je prehitel predvsem Klammerja, bivšega olimpijskega prvaka v Innsbrucku, in si tako priboril mesto v avstrijski reprezentanci za ZOI.

Tu pa je bil v smuku predvsem rezerva. Toda z odličnimi uspehi v poskusnih spustih v Lake Placidu je Stock dokončno prepričal svoje tehnično vodstvo, da je za «veletekmo» v smuku izbralo njega namesto dosedanjega svetovnega prvaka Walcherja.

Da je bila ta odločitev zelo posrečena je 22-letni prvak včeraj prepričljivo dokazal. Morda mu je pomagalo dejstvo, da je zelo dober v kombinacijskem tekmovanju, saj je bila proga v Lake Placidu v začetnem delu zelo podobna progi za veleslalom, v spodnji pa bi lahko rekli, da je bila zelo hitra, ledena «avtocesta», ki ni delala preglavic. Tekma je potekala med sneženjem, ki je zelo zaviralo hitrost pri divji vožnji med grebeni White Faceja. To dejstvo je baje zamotalo štrene takim tekmovalcem, kot je Müller, ki prav v zadnjem delu z izredno hitrim «drsenjem» po ledu izborijo dragocene točke prednosti.

Tako ali drugače, zanimiv razplet v olimpijski tekmi za smuk. Za Italijana Planka, ki je letos meril na zlato medaljo, je bil to zelo pekoč poraz.

Po njegovem mnenju bi mu višja startna številka pomagala do višjega mesta (zabeležil je le šesti čas), ker bi tako drugi tekmovalci odpravili tenko plast svežega snega, ki je samo ovirala hitrost. Kot tretji pa ni imel te možnosti. Vendar je Plank konec koncev zelo iskren, ko pravi, da mu zelo verjetno tudi to ne bi pomagalo za osvojitev zlate medalje. Njegov rojak Giardini, ki je bil vesel že samega sodelovanja na igrah, pa je zelo zadovoljen s svojim petnajstim mestom, saj predstavlja zanj prvi mednarodni uspeh.

Vrstni red v smuku:

1.	Leonhard Stock (Avs.)	1'45''50
2.	Peter Wirnsberger (Avs.)	1'46''12
3.	Steve Podborski (Kan.)	1'46''62
4.	Peter Müller (Švi.)	1'46''75
5.	Pete Patterson (ZDA)	1'47''04
6.	Herbert Plank (It.)	1'47''13
7.	Werner Grissman (Avs.)	1'47''21
8.	Valerij Ciganov (SZ)	1'47''34
9.	Harti Weirather (Avs.)	1'47''70
10.	David Murray (Kan.)	1'47''95
11.	Irwin (Kan.), 12. Bartelski (V Brit.), 13. Zeman (ČSSR), 14. Mahre (ZDA), 15. Giardini (It.).	

Moser-Pröllova najhitrejša v poskusnih smukih

Avstrijka Moser - Pröll je dosegla najboljši čas v prvem dnevu poskusnih voženj za olimpijski smuk v Lake Placidu. Na 2698 m dolgi progi z višinsko razliko 700 m in 34 vrati je dosegla 7 desetink sekunde boljši čas od Švicarke Nadig.

Najhitrejša Italijanka je bila Gravina, ki je zasedla šele 13. mesto.

Lestvica včerajšnjih voženj je bila taka:

Moser - Pröll (Av.)	1'43''73
Nadig (Švi.)	1'44''43
Kreiner (Kan.)	1'44''93
Nelson (ZDA)	1'45''02
Eberle (Av.)	1'45''19
Waldmeier (Fr.)	1'45''47
De Agostini (Švi.)	1'45''49
Pruss (ZDA)	1'45''58
Epple (ZRN)	1'46''17
Wenzel (Liecht.)	1'46''60
Graham (Kan.)	1'46''85
Bischofberger (Švi.)	1'47''10
Gravina (It.)	1'47''23
Fjeldstad (Nor.)	1'47''31
Zurbriggen (Švi.)	1'47''38

Nered v prometu

Vsa poročila iz Lake Placida govore o tem, da organizacija iger še zdaleč ni tako utečena, kot se za tako prireditev spodobi. Med tistimi področji, kjer vlada največja zmeda, je gotovo promet. Bivališča tekmovalcev so namreč precej oddaljena od tekmovalnih prostorov in se morajo zato posluževati le avtobusov. Teh pa je malo in še te vozijo šoferji, ki so prišli od drugod in ne poznajo cest okrog Lake Placida. Marsikdaj se zato zgodi, da tak uradni avtobus, ki bi moral peljati tekmovalce na drsališče, zaide pod smučarsko skakalnico.

Prav nekaj takega se je zgodilo jugoslovanskemu skakalcu Norčiču. Ko je avtobus, ki bi ga moral peljati k skakalnici, odložil na končni postaji, je bil jugoslovanski skakalec tako daleč od skakalnice, da je za tisti dan zapravil ves trening.

HOKEJ

REZULTATI 2. KOLA
«Modra» skupina

ZRN - Norveška	10:4
Švedska - Romunija	8:0

Včeraj snežinke in prve kolajne

V Lake Placidu so včeraj trikrat delili kolajne in v vseh treh primerih sta po dve najvišji odličji odšli v isto državo. Avstrijci so v celoti potrdili svojo premoč v moškem smuku, kjer niso le zmagali, ampak so vse svoje štiri smukače spravili v prvo deveterico. Vzhodnoevropski smučarji tekači so zadali Skandinavcem pravi «šah-mat» in jim pobrali vse kolajne. Enako so se izkazale v hitrostnem drsanju tudi Nizozemke.

Pa še nekaj je označevalo včerajšnji Lake Placid: snežilo je. Organizatorji so se dolge tedne ozirali v nebo, ki je pa ostalo skopo in jasno. Igre so se začele brez snega in v akcijo so morale stopiti desetine snežnih topov, da so proge postale bele. Prav ko so prenehali «izdelovati» umetno snežno odejo, pa se je začel sipati izpod neba naravni sneg. Posebno veseli ga v Lake Placidu niso bili. Ne tekmovalci, ne organizatorji.

13. ZIMSKE OLIMPIJSKE IGRE LAKE PLACID 1980

Nikolaj Zimjatov (SZ) premočno prvi na 30 km

Uspeh dopolnil Ročev - Poraz Skandinavcev - Da Zolt 20.

Sovjet Nikolaj Zimjatov je postal prvi prvak letošnjih zimskih iger. 30 kilometrov je na smučeh pretekel v 1 uri 27'02''80 in za dobre pol minute prehitel rojaka Vasilija Ročeva. Sovjetska zveza je tako še popravila skupinski uspeh iz Innsbrucka, kjer je osvojila zlato in bron.

Tek je predstavljal nedvoumen poraz skandinavske garde, ki ima

SMUČARSKI TEK

sicer v prvi deseterici kar pet smučarjev, vendar na slabših mestih. Presenečenje je Bolgar Ivan Lebanov, ki je s tretjim mestom dosegel izreden uspeh. Lebanov je bil sicer že lani dober tekač, takega podviga pa nihče ni pričakoval. Za Bolgarijo je to prva kolajna na zimskih igrah sploh.

Zimjatov je bil vseskozi najboljši. Po prvi tretjini je vodil s 13 sekundi naskoka pred Švedom Wassbergom in 20 pred Lebanovim. Ročev je bil tedaj samo na 5. mestu, Finci pa so s četrtim mestom Pitkanena še vedno upali na kolajno.

Po 20 kilometrih je Zimjatov vodil s vmesnim časom 57'44''45. Wassberg je zaostajal že za 39 sekund in je za seboj že opažal Lebanova. Ročev je bil še vedno brez kolajne, čeprav je njegov vmesni čas očitno kazal na napredovanje.

Zaključek je bil usoden za Wassberga, ki je kolajno gladko izgubil. Medtem ko je Zimjatov napredoval brez sunkov do cilja, je bila za njim borba izredno ostra. Ročev je bil nezadrzen. Odvzel je 20 sekund Zimjatovu in kar 35 Lebanovu. Wassberg je nazadoval na 4. mesto v skupino kjer velja le načelo «važno je sodelovati». Med prvo deseterico najdemo od veteranov le finskega velikana Juha Mieta. Poljak Luszak je bil samo soliden.

Med tekmovanjem je močno snežilo in smučina je bila mehka. Proga, ki tehnično ni bila preveč zahtevna je tako postala selektivna in sovjetska tekača sta prišla zasluženo do svojega. Zanimivo pa je, da sta ostala sovjetska predstavnika Bažukov in Beljajev odpovedala. Slednji je bil šesti po prvi tretjini, nato pa je izginil iz borbe.

Italijani so se odrezali razmeroma dobro in verjetno dokaj realistično. Napoved Capitania o klasični «zona

Sovjet Nikolaj Zimjatov, zmagovalec smučarskega teka na 30 km

medaglia» se je kajpak izkazala jalova. Capitanio je bil na cilju samo 27. Boljši od njega je bil Da Zolt. Uvrstil se je na 20. mesto in tovariša prehitel za skoraj poldrugo minuto.

Oba Jugoslovana sta se uvrstila po pričakovanju skromno. Čarman se je uvrstil na 33. mesto, Djuričič pa je bil med 57 tekači 46.

Hudo razočaranje so doživeli domači navijači zaradi Kocha. Američan je že po 10 km zaostajal za dobro minuto, nato pa je dobesedno izginil.

1. Nikolaj Zimjatov (SZ)	1 ura 27'02''80
2. Vasilij Ročev (SZ)	1 ura 27'34''20
3. Ivan Lebanov (Bolgarija)	1 ura 28'03''87

4. Wassberg (Šved.) 1.28'40''35, 5. Luszak (Pol.) 1.29'03''64 6. Pitkanen (Fin.) 1.29'35''03, 7. Mieto (Fin.) 1.29'45''08, 8. Aunli (Nor.) 1.29'54''02, 9. Deckert (NDR) 1.30'05''17, 10. Eriksen (Nor.) 1.30'34''34, 20. De Zolt (It.) 1.31'43''74, 27. Capitanio (It.) 1.33'07''48, 33. Čarman (Jug.) 1 ura 34'09''80, 34. Carrara (It.) 1.34'27''45, 43 Primus (It.) 1.37'55''47, 46. Djuričič (Jug.) 1.38'46''08.

Zmagovalec teka na 30 km Nikolaj Zimjatov ima 28 let. Rojen je bil v okolici Murmanska kot veliko drugih smučarskih tekačev. Po poklicu je telovadni vaditelj. V domovini je osvojil že štiri državne naslove. Na svetovnem prvenstvu je bil leta 1978 drugi na 30 km.

* * *

Predvidevanja za ženski tek na 5 km padejo nujno pod komentar k moškemu teku na 30 km: odlična forma tekačev Sovjetske zveze in skoraj propad Skandinavcev. To bi lahko pomenilo, da se bo slika ponovila tudi med ženskami, tradicija pa kaj takega ne potrjuje. Že pred štirimi leti so bili Sovjeti veliki zmagovalci v tekih, tako moških kot ženskih, prav tek na 5 km pa je bil tisti, ki je po zaslugi finske tekačice Helene Takalo pripravil presenečenje in odvzel Sovjetinjam zlato, ki je izgledalo že oddano.

Pri teku na 5 km je pot do kolajn odprta širšemu krogu tekačic predvsem zaradi kratkotrajnega napora, ki terja približno 15 minut teka.

Sovjetska ekipa starta nedvomno v vlogi favorita in celo skupinskega, v zasedi pa čakajo posameznice iz mnogih drugih držav, Skandinavke in vzhodne Nemke v prvi vrsti.

K izglajevanju moči bi utegnila prispevati tudi proga, ki nima izrazitih vzpetin, vprašanje je pa v svežih padavinah, ki bi lahko sproti menjavale tekmovalne pogoje.

Skakalci so nadaljevali trening na 70-metrski skakalnici. Med Finca Kokkonena in Puikanena, ki sta skočila 92 oziroma 90 metrov se

SKOKI

je vrinil Švicar Sumi z 91 metri.

Zadovoljivi so bili tudi Jugoslovani. Norčič je v tretji seriji dosegel 85 metrov, Tepeš pa celo 88 m medtem ko je bil Benedik s 70 m slabši.

Tekmovanje na 70-metrski skakalnici bo v nedeljo.

Tako je včeraj drvel proti cilju smuka Avstrijec Leonhard Stock, ki si je šele v zadnjem trenutku priboril uvrstitev v avstrijsko reprezentanco in je zato razumljivo, da se je na cilju prav zato še posebno razveselil osvojene zlate kolajne

Nizozemska moč v ženskem hitrostnem drsanju

Na prvih dveh mestih Annie Borckink in Ria Visser - Velika prednost prvakinje

Izidi prve ženske tekme v hitrostnem drsanju bi utegnili že zapečatiti usodo letošnjih iger v tej panogi. Zmagovalka na 1500 m Nizozemka Annie Borckink je namreč drugouvrščeno rojakinjo Rio Visser pustila za seboj za skoraj poldrugo sekundo, kar pri časih nekaj nad

HITROSTNO DRSANJE

dvema minutama niso mačje solze.

Vrstni red je nekoliko potlačil vrednost vzhodne Nemke Sabine Becker v celoti pa izločil sovjetske predstavnice.

Nizozemska je z dvojno zmago svojih deklet opozorila nase in z dejstvi dokazala, da pri preštevanju kolajn lahko pove svojo. Vsekakor je bila na mestih za zmagovalko velika gneča. Med drugo in sedmo je samo 35 stotink sekunde.

Prva tekma je pomenila majhno razočaranje tudi za Američane, ki so seveda upali na svojo Beth Heiden. V resnici so nanjo upali le zaradi imena in zaradi moči brata Erica. Manj od pričakovanja je dosegla vzhodna Nemka Becker, nekoč čudežna deklica Andrea Mitscherlich (NDR) pa je tudi obstala samo na 6. mestu.

Tudi to tekmovanje je motilo dokaj močno sneženje, ki je zmanjšalo drsljivost ledu.

Vrstni red:

1. Annie Borckink (Niz.)	2'10''95
2. Ria Visser (Niz.)	2'12''35
3. Sabine Becker (NDR)	2'12''38

4. Jensen (Nor.) 2'12''59, F. Filipsson (Šved.) 2'12''84, 6. Mitscherlich (NDR) 2'13''05, 7. Heiden (ZDA) 2'13''10, 8. Petruseva (SZ) 2'14''05, 9. Albrecht (NDR) 2'14''27, 10. Burka (Kan.) 2'14''65.

* * *

Na drsališču v Lake Placidu bodo danes oddali dve seriji kolajn in sicer v šprintu. Dekleta in moški bodo tekmovali na najkrajši progi 500 m, razdalja, ki terja celoten krog in še eno ravnino.

Včerajšnji rezultati med žensko preizkušnjo na 1500 m bi utegnili pomeniti že zanesljivo zmago za Nizozemko Borckink, upoštevati pa je treba, da obstaja tudi v hitrostnem drsanju specializacija in imamo zato drsalke, ki so izrazite šprinterke in druge, ki se lažje prilagodijo vsem razdaljam. Napor nekaj več kot 40 sekund odpira tako več možnosti Nemki Beckerjevi in seveda drugim drsalkam, ki so bile za zmagovalko dokaj strnjene.

Moško tekmovanje začenja z dvobojem med domačinom Ericom Heidnom in preostalo koalicijo. Skromnost ameriškega moštva nalaga drsalcu odgovorno nalogo, da osvoji vse kolajne in tako reši čast države gostiteljice. Seveda izhaja vloga favorita za Heidna v dobri meri iz emotivnosti in prav gotovo ostali tekmovalci ne zaostajajo. Opazovalci so na primer prav za šprint ugotovili dobro formo bivšega prvaka Kulikova iz Sovjetske zveze, nedvomno pa bo tudi Nizozemec Piet Kleine povedal svoje.

Killanin odpovedal obisk v Moskvi

Predsednik Mednarodnega olimpijskega komiteja lord Killanin je včeraj uradno odpovedal svoj obisk v Moskvi, kjer bi moral (po neuradnih vesteh) zahtevati umik sovjetskih čet iz Afganistana ter tako zagotoviti normalen potek olimpijskih iger v sovjetski prestolnici.

Glasnik MOK ni hotel pojasniti, zakaj se je lord Killanin tako nepričakovano odpovedal obisku.

KOLAJNE

1. SZ	1	1	0
2. NIZOZEMSKA	1	1	0
3. AVSTRIJA	1	1	0
4. BOLGARIJA	0	0	1
5. NDR	0	0	1
6. KANADA	0	0	1

halo...

V društveni gostilni v Dolini je upraviteljica Nerina Fontanot k telefonu privabila Franka Pečarja. Po TV je gledal moški smuk.

— Kako je bilo?

«Ja, nič. Spodaj so imeli smuči in spuščali so se navzdol.»

— ?! . . . za koga si pa navijal?

«. . . za Planka.»

— No in kako si z rezultatom zadovoljen?

«Nekoliko že . . . pravzaprav . . . bolj malo.»

— Ko bi v gostilno stopil olimpijski zmagovalec, kaj bi mu ponudil?

«Špric!»

— In potem? Bi ga kam povabil?

«V Boljunec na kako pustno prireditev.»

Naš posebni dopis iz Lake Placida

Poroča: F. Pavšer

Včeraj so prvič startali na teh zimskih olimpijskih igrah Jugoslovani. Na splošno nad njihovo uvrstitvijo ne moremo biti razočarani. Čarman je dosegel celo najboljšo jugoslovansko uvrstitev v zadnjih dvajsetih letih na velikih prireditvah, saj tako nizkega zaostanka za zmagovalcem doslej jugoslovanski tekači še niso zabeležili. Nekoliko manj usvešno je nastopil Djuričič.

Po prihodu na cilj sta nam tekača izjavila naslednje:

Čarman: «Mislim, da bi morda lahko tekel tudi nekoliko bolje, vendar pa je to rezultat, ki je v okviru mojih realnih možnosti. Pri dvajsetem km me je zajela kriza, tedaj je pritekel za menoj Sovjet Ročev, ki je kasneje zasedel drugo mesto. Pet km sem tekel tik za njim, kriza je minila in nato je bilo do cilja vse v redu.»

Djuričič: «S svojim nastopom nisem najbolj zadovoljen. Na progi se nisem dobro znašel in tudi rezultat je tako slabši, kot bi bil lahko.»

Sicer pa včeraj v jugoslovanskem taboru posebnih novosti ni bilo. Trenirali so skakalci in mladi Tepeš je kar dvakrat skočil celo bolje od Norčiča.

Med alpinci velja glavna skrb Križajevi roki, ki ga še vedno nekoliko boli, vendar bolečine niso več tako hude, kot so bile v začetku.

Sarajevčani poročali o organizaciji 14. ZOI

Na zasedanju mednarodnega olimpijskega odbora so tudi Sarajevčani predložili svoje poročilo o poteku priprav na organizacijo 14. zimskih olimpijskih iger ki bodo čez štiri leta na sporedu v Jugoslaviji. MOO je odobril vse predložene načrte, tako da bodo lahko v Sarajevu dokončali vsa dela do leta 1983, kot je bilo prvotno določeno.

Sarajevčani so v Lake Placidu razvili živahno propagando za «svoje» igre, saj so po vseh športnih objektih in po vsem naselju razobesili številne lepake,

V plesnih parih dvoboj SZ-ZDA

V umetnostnem drsanju prvič tudi Jugoslovani s Sando Dubravčić

Danes se bodo začela tekmovanja v umetnostnem drsanju. Prvi bodo na ledu nastopili drsalci plesnih parov, ki bodo opravili popoldne obvezne like, zvečer pa kratki program. Favoriti za osvojitev prvega mesto so Sovjeti, račune pa bi jim lahko prekrižali Angleži in Američani. Nesporni favorit je sovjetski par Irina Rodnina - Aleksander Zajcev, ki je doslej zmagal povsod kjer je bilo mogoče. Njihov nasprotnik številka ena je dvojica Tea Babilonia - Randy Gardiner

UMETNOSTNO DRSANJE

so tekmovali v tej panogi še na letnih igrah leta 1908 in 1920.

Letos je paleta favoritov v posameznih disciplinah res široka. Med posameznicami velja za veliko favoritinjo svetovna prvakinja iz leta 1977 in 1979 Linda Frantianne, račune pa bi ji lahko prekrižale rojakinja Allen, Japonka Vatanabe in vzhodna Nemka Anett Pötzsch. Prvič bodo imeli v tej panogi svojo zastopnico tudi Jugoslovani. Mlada, komaj 15-letna Sanda Dubravčić iz Zagreba je z osvojitvijo 5. mesta na evropskem prvenstvu prijetno presenetila, zato je bil njen nastop na igrah obvezen. Sanda meri na uvrstitev med prvih deset, od vseh programov pa ji najbolj leži prosti nastop, kjer se je že na EP proslavila z izredno težkimi kombinacijami. Za Italijo bosta tekmovali Drianova in Bianconijeva.

Robin Cousins, Jan Hoffmann, Vladimir Kovalev so zvezde med posamezniki. Trenutno verjetno ni na svetu umetnostnega drsalca, ki bi jim bil kos. Od vseh treh ima še največ možnosti simpatični dolgolasi Cousins (VB).

Strokovno mnenje

Zdenke Hrovatin kotalkarice openskega Poleta

Zdenka Hrovatin je sicer znana kotalkarica, ki je dosegla v tej panogi že vrsto uspehov, poskusila pa se je tudi v drsanju. Zato smo jo vprašali, kakšna je razlika med kotalkanjem in umetnostnim drsanjem.

«Elementi so v bistvu enaki, velika razlika pa je hitrosti. Umetnostni drsalci so mnogo hitrejši od kotalkarjev. Razlika je tudi v obutvi. Vso težo drsalcev nosita ozki rezili, zato morajo biti drsalke nekoliko «trše» od kotalk, da lahko primerno ovijejo gleženj in preprečijo morebitne izvine».

«Kakšne vrline mora imeti drsalec, da lahko poseže po uspehih?»

«V prvi vrsti mora biti športnik, imeti mora posluh za glasbo, ker temeljijo njegovi nastopi na glasbeni spremljavi, nadalje mora imeti čut za estetiko, obvladati mora tudi nekaj baleta, predvsem pa mora imeti veliko voljo in mora mnogo delati in se truditi».

«Kaj je težje: kotalkanje ali drsanje?»

«Tega pa ne bi znala povedati.»

NAPAKE

Na elektronskem semaforju olimpijskih iger pride včasih tudi do napak. Sovjetski tekač Beljajev je postal tako na semaforju ameriški državljan, Ingemar Stenmark pa celo ženska.

* * *

OAE IN BOJKOT

Organizacija afriške enotnosti še ni zavzela uradnega stališča glede možnosti bojkota moskovskih olimpijskih iger. Kot je znano, so se nekatere afriške države že odločile za bojkot, druge pa čakajo na uradno mnenje OAE.

Sankanje v luči SZ in NDR

Italijani med posamezniki v samem vrhu

V sankanju so včeraj opravili prve vožnje posameznic in posameznikov. Med ženskami (po dveh vožnjah) prepričljivo vodita sovjetski predstavnici Vera Zozulja in Ingrida Amantova, tretja pa je vzhodnonemška sankačica Ilona Brandt. Dvojno vodstvo Sovjetske zveze preseneča, saj so pred začetkom iger veljale za favoritinje predstavnice NDR, za katere tekmujeta tudi svetovna prvakinja Sollmannova in olimpijska zmagovalka iz Innsbrucka 1976 Schumannova.

Vzhodnim Nemcem gre bolje v moški konkurenci, v kateri vodi po prvi vožnji bivši olimpijski zmagovalec Detlef Günther. Italijani so v prvem dnevu zadovoljili, saj so se povzpeli na drugo mesto, oz. na peto mesto z Ernstom Haspingrom in Paulom Hildgartnerjem. Njihov ekipni uspeh je nekoliko zasenčil le debacle evropskega prvaka Karla Brunnerja, ki je že na prvi progi padel v bližini cilja.

SANKANJE

Italijani v bobu brez velikih možnosti

Bob stopa na plan. Na 1600 metrov dolgi olimpijski progi bodo danes opravili vozači dvosedežnega boba prvi vožnji. Proga je dokaj nevarna, kar precej zaskrblja tekmovalce in trenerje. Na tej progi so namreč pred kratkim opravili ameriško prvenstvo in takrat je kar 51 bobov zaneslo s proge.

BOB

Med poskusnimi vožnjami, na srečo, ni prišlo do hudih nesreč, že ti prvi neuradni testi pa so opozorili na olimpijske favorite. Boj za kolajne se bo verjetno odvijal med Švicarji in vzhodnimi Nemci, ki so dosegali doslej najboljše čase, medtem ko je nekdanja velesila v tej panogi, Italija, nekoliko v senci.

Italijani bodo nastopili z dvema posadkama: največ pričakujejo od dvojice Jory - Lanziner, drugi bob pa bosta vozila Soravia in Werth.

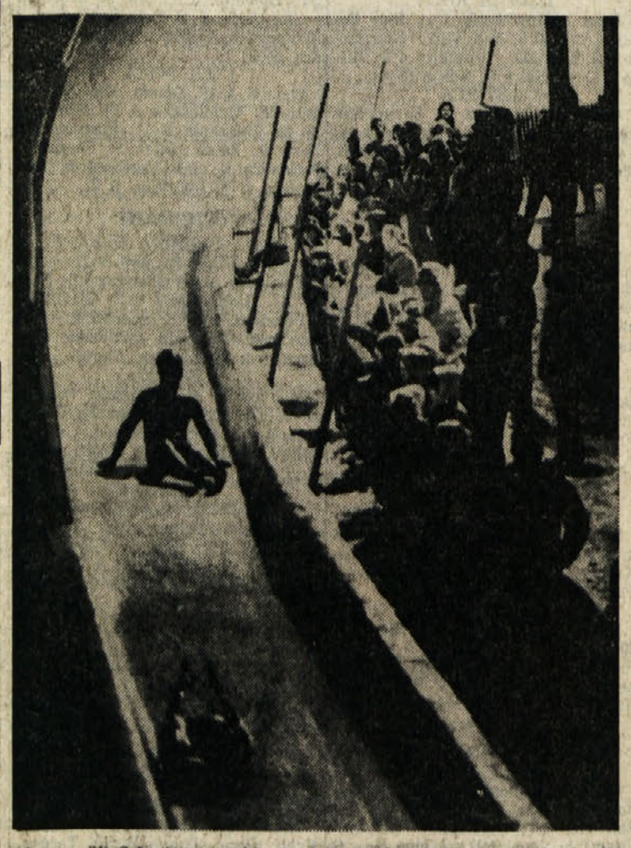

Švicar Uli Schenkel je dober sankač, kljub temu pa se mu je pripetilo, da so njegove sani prispele na cilj pred njim, sam pa je zadnji del proge predrčal kar po zadnji plati

Danes bodo tekmovali

ZA ITALIJO

SANKANJE:
Posamezniki: Hildartner, Haspinger
Posameznice: Auer, Rainer, Aukenthaler

HITROSTNO DRSANJE, 500 m
Ženske: Peretti
Moški: Marchetto, Paganin

BOB, dvosedi
Jory - Lanziner
Soravia - Werth

TV

DANES

ITALIJANSKA TV: ob 23.30 med nočnimi poročili sankanje, enosedi - moški in ženske (2. kanal).
LJUBLJANA: ob 15.30 hokej ČSSR - ZDA
KOPER: ob 18. uri hokej ČSSR - ZDA, ob 22.40 filmski pregled iger.
ŠVICA: ob 15.30 neposredni posnetek z iger, ob 22.50 «Danes na olimpijskih igrah».

JUTRI

ITALIJANSKA TV: ob 15.25 bob, dvosedi, ob 23.30 med nočnimi poročili sankanje, dvosedi - moški in ženske
LJUBLJANA: ob 22.30 bob, dvosedi
KOPER: ob 18.30 pregled tekmovanj
ŠVICA: ob 15.25 posnetki z iger

DANES

15.00 Teki, 5 km - ženske
15.30 Bob, dvosedi (1. in 2. vožnja)
16.30 Hitrostno drsanje, 500 m - moški in ženske
20.00 Sankanje, enosedi - moški in ženske (3. vožnja)
20.30 Umetnostno drsanje - pari (obvezni liki)
3.00 Umetnostno drsanje - pari (kratki program)

JUTRI

15.00 Biatlon, 20 km - posamezno
15.30 Bob, dvosedi (3. in 4. vožnja)
16.30 Hitrostno drsanje, 5.000 m - moški
19.00 Hokej
20.00 Sankanje, enosedi - moški in ženske (4. vožnja - finale)
22.30 - 2.00 Hokej