PRIMORSKI DNEVNIK je začel izhajati v Trstu 13. maja 1945, njegov predhodnik PARTIZANSKI DNEVNIK pa 26. novembra 1943 v vasi Zakriž nad Cerknim, razmnožen na ciklostil. Od 5. do 17. septembra 1944 se je tiskal v tiskarni «Doberdob» v Govcu pri Gorenji Trebuši, od 18. septembra 1944 do 1. maja 1945 v tiskarni «Slovenija» pod Vojskim pri Idriji, do 8. maja 1945 pa v osvobojenem Trstu, kjer je izšla zadnja številka. Bil je edini tiskani partizanski DNEVNIK v zasužnjeni Evropi.

primorski dnevnik

TRST
Ul. Montecchi 6 - PP 559
Tel. (040) 764832 (4 linije)
Tlx 460270
GORICA

Poštnina plačana v gotovini
Abb. postale 1 gruppo

Cena 650 lir - Leto XLII. št. 97 (12.422)

Trst, petek, 25. aprila 1986

7096 AA
OSREDNJA KNJIŽNICA
S.VILHARJA
TRG REVOLUCIJE 1 P.P.132
66001 KOPER
60100200

Proslava ob 41. obletnici osvoboditve izpod nacifašizma v tržaški Rižarni

Vrednote odporništva in italijanske ustave kažipot v naporih za utrditev demokracije

Osrednja posega poslanca Violanteja in repentabrskega župana Colje

TRST — Na manifestacijah, kot je današnja, se zbiramo zato, da potrdimo vrednote odporništva, na katerih temelji italijanska ustava, in da hkrati obsodimo vse tiste podtalne in prevratniške sile, ki gojijo totalitarne, fašistoidne načrte. Tako je dejal komunistični poslanec in podpredsednik pravosodne komisije poslanske zbornice, bivši sodnik Luciano Violante na včerajšnji proslavi ob 41. obletnici osvoboditve v tržaški Rižarni. Semkaj je v sprevodu s Trga Valmaura prišla množica ljudi, med katerimi so bili predstavniki vseh tržaških krajevnih uprav, nekaterih političnih strank in številnih borčevskih organizacij. Proslava se je pričela s krajšim dvojezičnim verskim obredom in z nastopom Partizanskega pevskega zbora Pinko Tomažič. V imenu prirediteljev in kot predstavnik sindikatov CGIL, CISL in UIL je nato spregovoril Bruno Degrassi. Predsednik pokrajinske uprave Gianni Marchio je imel krajši poseg, nakar je v slovenščini govoril repentabrski župan Pavel Colja, ki je poleg Violanteja imel osrednji poseg.

Violante je spomnil na zadnje izbruhe terorizma v Italiji, na pojav mafije in na druge prevratniške sile, kot je tajna prostozidarska loža P2. Marsikaj nam je še nejasno, je dejal, vendar očitno je, da gre za sile, katerih skupni cilj je oslabiti demokracijo. Gre za podtalne centre oblasti, ki jim prekupčevanje z mamili in orožjem ter drugačna nezakonita dejavnost daje tudi veliko gospodarsko moč. Prevladati hočejo na vseh področjih družbenega življenja, pri čemer jih vodijo totalitarni, fašistoidni načrti. Proti njim se je treba boriti v imenu istih vrednot, ki so nekoč vodile borce proti nacifašizmu in na katerih temelji italijanska ustava, je poudaril Violante.

Župan Colja se je najprej kritično obregnil ob tisti del Trsta, ki je tudi pripravljanju proslave pokazal dvomljivo pojmovanje demokracije, ki ne sprejema prijateljskega sožitja med tu živečima narodoma. Opozoril je, da so se razmere na Tržaškem v zadnjih časih poslabšale tudi v odnosih med večinsko in manjšinsko narodno skupnostjo, kot dokazuje že dejstvo, da je zahteva Slovencev po zaščitnem zakonu prikazana na lažniv in nepošten način. To dela tisti Trst, ki korenini v fašistični preteklosti, je dejal Colja, poleg tega pa obstaja tudi Trst, je poudaril, ki vidi v sožitju in sodelovanju edino pot k napredku.

VEČ NA 5. STRANI

pr[...] preverjanj[...]

RIM [...] krogih [...] politično [...], ki traja že dalj časa, v ponedeljek končno končalo. Izdali bodo bržkone sklepni dokument, resolucijo, v kateri bodo zapopadeni vsi dogovori, ki so jih predstavniki petstrankarske vladne večine v tem času dosegli. Poleg dogovora o reformi inštitucij, gospodarski politiki, pravosodju, šoli, stanovanjih, resolucija mora vsebovati tudi sporazum o vodstvu radiotelevizijske družbe imenovanju vodstev javnih ustanov. Vsem se mudi, ker bo Craxi v zečtaku prihodnjega meseca odšel na Japonsko, začela pa se bosta demokristjanski in liberalni kongres.

Nekoliko se je zavleklo tudi zato, ker je De Mita sporočil, da se včerajšnjega sestanka, ki bi moral biti zadnji ne bo mogel udeležiti. Gre baje za napako njegovega tajništva, ki je organiziralo prav za včerajšnji dan sestanek De Mite z neapeljskimi voditelji KD. V vrstah KD zagovarjajo, da gre za golo nerodnost, saj ni političnih razlogov, zaradi katerih se De Mita ne bi udeležil včerajšnjega sestanka.

Ni bilo namreč predvideno, da bi na včerajšnjem sestanku govorili o preosnovah v vladi, kar bi utegnil biti kočljiv argument in bi lahko odprl krizo v odnosih med vladnimi partnerji.

Na sinočnji seji občinskega sveta v Gorici

Scarano potrdil nesoglasja v KD

GORICA — Imenovanje novega predsednika goriške Trgovinske zbornice in morebiten odstop goriškega župana sta v neposredni zvezi, kot smo v našem listu že povedali v nekaterih člankih v prejšnjih dneh. Vse to je tudi dokaz borbe za oblast v Trgovinski zbornici, ki bo v prihodnjih letih postala odločilen faktor goriškega gospodarstva. To bodisi zato, ker bo neodvisno kakšen bo in kako se bo upravljal zakon o prosti coni in tudi kako se bodo uporabila sredstva paketa Altissimo za razvoj Goriške in Trsta. Seveda prihajajo v ospredje spori v krščanski demokraciji in še zlasti tisti, ki so v zvezi z odločujočim vodenjem gospodarstva.

Predsednik deželne vlade Biasutti se je prenaglil, pa čeprav je zadostil formalnosti, s tem, da je že v torek podpisal dekret o imenovanju Bevilacque za predsednika Trgovinske zbornice v Gorici. Počakati bi bil moral na izid razprave po goriškem občinskem svetu. To je dejal komunistični senator Battello. Obsodil je tudi stranke deželne večinske koalicije, ki niso še izvršile reforme trgovinskih zbornic. V teh bi bili morali imeti odločujočo besedo gospodarski operaterji.

Njegova izvajanja v tem oziru je podkrepil liberalec Fornasir, ki je ožigosal dejstvo, da je na predsedniško mesto zbornice bil imenovan funkcionar deželne uprave, ki naj ne bi lahko, kot tak, dostojno zagovarjal gospodarskih interesov Goriške. Na tej liniji je bil tudi zastopnik zelenih Fiorelli.

Drugačna stališča, v podporo dekretu Biasuttija, pa so zavzeli zastopniki večinskih strank Tacchinardi (PSDI), Brunello (PSI), Drufuca (PRI), Paulin (SSk), Tuzzi (Krščanska demokracija).

Šele ob koncu štiri ure dolge razprave je župan Scarano povedal, da je njegovo stališče različno od tistega njegove stranke, še zlasti zato, ker je bila odločitev sprejeta na deželni ravni, preden je prišlo do posvetovanja s tukajšnjimi krajevnimi upravami. Povedal je tudi, da je razčiščenje v teku in da je izrazil tudi možnost ostavke z županovega mesta. O svojem položaju bo sicer še vodil pogovore. Zaradi tega bo njegova odločitev takšna, da bo v skladu z interesi goriškega prebivalstva.

Zanimanje za sinočnjo sejo je bilo izredno, saj je bilo na galeriji vse polno ljudi.

SKGZ o goriškem spomeniku deportirancem

Slovenska kulturno-gospodarska zveza je izdelala stališče v zvezi z novo protislovensko in protijugoslovansko provokacijo, do katere bo prišlo v Gorici v prvih dneh letošnjega maja, ko bodo v tamkajšnjem spominskem parku odkrili obeležje deportirancem iz leta 1945. SKGZ meni, da sodi ta spomenik v akcijo oživljanja protislovenstva, ki se je tudi na Goriškem pokazalo v zadnjem času v pravi luči. Spomenik vzbuja proteste tudi med italijanskimi demokrati.

NA 8. STRANI

Zaključek obiska jugoslovanskih akademikov

Srečanje z enotno delegacijo

Včeraj se je s srečanjem z enotno delegacijo zamejskih Slovencev, ki je bil v Kulturnem domu v Trstu, zaključilo štiridnevno popotovanje jugoslovanskih akademikov med zamejci na Koroškem in v Italiji. Vidni jugoslovanski pisatelji, sociologi, ekonomisti in jezikoslovci iz vseh jugoslovanskih republik in avtonomnih pokrajin so v teh nekaj dneh spoznali vse aspekte zamejskih stvarnosti ter bodo svoja poznanja posredovali jugoslovanski javnosti. Včeraj so obiskali tako Kulturni dom v Gorici kot v Trstu, devinsko - nabrežinsko občino, Deželo, tržaško univerzo in NŠK ter se pogovorili z najvidnejšimi predstavniki teh ustanov.

NA 5. STRANI

Nova pocenitev nekaterih goriv

RIM — Medministrski odbor za cene (CIP) je odredil novo pocenitev nekaterih goriv. Cena metana (zemeljskega plina) za katerokoli rabo se zniža za 17,30 lire pri kubičnem metru.

Za to se je CIP odločil vpričo znižanja cen plinskemu olju, na katere so plinske tarife pač navezane. Cena bencina super ostane nespremenjena pri 1.280 lirah za liter, ker se je ministrski svet, kot znano, odločil za fiskalizacijo razlike po sklepu o njenem znižanju, medtem ko se bencin za kmetijsko rabo poceni z 225 na 217 lir pri litru in bencin za ribiška in druga plovila z 206 na 199 lir.

SPREMEMBE V NOVI DIREKCIJI KOMUNISTIČNE PARTIJE

SANDOR TENCE

RIM — Armando Cossutta ni več član vsedržavnega vodstva KPI. To je verjetno največje presenečenje s prve seje novoizvoljenega partijskega centralnega komiteja, ki je v sredo ponoči izvolil novo direkcijo, novo tajništvo in odgovorne posameznih odsekov in delovnih komisij. Cossuttovo izključitev je predlagal sam Natta in jo utemeljil s potrebo po obnovitvi vodilnih teles KPI, čeprav ta poteza, ki bo nedvomno imela velik odmev med partijsko bazo, skriva jasno politično stališče in odločen odklon prosovjetskih stališč milanskega senatorja. Vsi so vsekakor bili na jasnem, da je Cossutta znotraj KPI v veliki manjšini. Nihče pa ni pričakoval tako travmatične izključitve, ki je že sprožila prve polemike. Mnogi se namreč bojijo, da bo ta dogodek prizadel podobo KPI v javnem mnenju in to po zelo živahni in odkriti predkongresni razpravi, v kateri so prišle do izraza razne partijske »duše«. Cossutta vsekakor ni sprejel z lahkim srcem izključitve iz direkcije in je v odkriti polemiki z Natto podčrtal, da je šlo za nedopustno politično diskriminacijo.

Novo partijsko tajništvo sestavlja devet članov. Poleg Natte so bili v najvišji organ izvoljeni še sekretarjev namestnik Occhetto, Angius (organizacija), Napolitano (zunanja politika), Reichlin (gospodarstvo), D'Alema, Chiarante, Tortorella in mlada katoličanka Livia Turco. Od prejšnjih ni več Minuccija, Zangherija, Pecchiolija in Pajette. Nekdanji bolonjski župan bo nadomestil Napolitana na krmilu komunističnih poslancev, Pecchioli je bil včeraj izvoljen za predsednika senatorjev, Chiaromonte pa je bil imenovan za novega direktorja »Unità« in prevzel mesto Macalusa, ki bo odslej naprej odgovarjal za stike s tiskom.

Tudi sestava nove direkcije odraža popolno zmago tajnikove zlate sredine, ki je obračunala z obema skrajnostima, to se pravi s Cossuttovimi prosovjeti in s »skrajno desnico«, ki jo poosebljajo podpisniki znanega dokumenta proti »preveč levičarskemu« poteku predkongresne debate. CK je iz vodstva izključil Cossutto, a istočasno tudi »desničarja« Edoarda Perno, izvolil pa je nekatere nove člane, med katerimi Berlinguerjevega brata Giovannija, časnikarja Leddo in izvedenca za zunanjo politiko Rubbija. V tem telesu ni več nekdanjega voditelja PSIUP Vecchiettija, v njem pa ni našla mesta niti Luciana Castellina.

Natta ni privolil na ustanovitev političnega urada po zgledu vzhodnih partij in je pristal le na imenovanje Occhetta za koordinatorja, kar dejansko ustoliči bivšega tajnika ZKMI kot bodočega sekretarja KPI. Luciano Lama bo kot član direkcije zadolžen za ustanovitev novega programskega urada partije, ki bi moral ustvariti pogoje za bodočo programsko vlado. Lama je dosegel pomembno in prestižno mesto, mnogi pa so mu napovedovali še uspešnejšo usodo.

Zaradi stopnjevanja evropskih sankcij proti Libiji

Do skrajnosti napeti in skaljeni odnosi med Libijo in evropsko »dvanajsterico«

TRIPOLIS, DEN HAAG — Med Libijo in EGS so se v zadnjih urah do skrajnosti skalili odnosi. Tripolis obtožuje Evropsko skupnost, da je »klonila pred ameriško - britansko propagando« in da je v »nasprotju z ustaljenimi mednarodnimi normami sprejela diplomatske sankcije proti Libiji brez predhodnih dvostranskih posvetovanj«. Libija napoveduje tudi skorajšnje protiukrepe na evropske sankcije. Medtem pa se življenje v Tripolisu vrača v normalo. S prisotnostjo sovjetske eskadre je nekoliko popustil strah pred morebitno novo ameriško agresijo. Vesti o »kolektivnem vodstvu« nihče ne potrjuje, zanikuje jih tudi ameriški državni tajnik Shultz, ki navaja, da je Gadafi še vedno »odločujoči faktor«

V prihodnjih urah bi morali Libijo zapustiti še zadnji zahodni dopisniki. V Tripolis pa že prihajajo libijski državljani, ki so jih izgnali iz raznih držav EGS. Danska je tako včeraj izgnala tri libijske diplomate, Italija pa bo sprejela odločitev v prihodnjih urah. EGS je po rezultatih včerajšnjega srečanja »Skupine trevi« (pravosodni in notranji ministri EGS) v Haagu sprejela tudi konkretne ukrepe v boju proti terorizmu, ki mora sloneti predvsem na tesnem sodelovanju. Prav zato so napovedali sodelovanje tudi z ZDA. Sestavili so tudi tajni seznam držav, ki naj bi podpirale terorizem. Poleg Libije naj bi bili v njem še Iran, Sirija in Južni Jemen ter tudi Libanon,

Reagan grozi tudi Iranu in Siriji

NEW YORK — Ameriški predsednik Reagan je v odgovoru z uredniki ameriških časopisov, pred bližnjim srečanjem zahodnih držav v Tokiu izjavil, »da ne izključuje ameriških vojaških akcij proti Siriji in Iranu, če bosta omenjeni državi vpleteni v teroristične napade«. Obenem je Libiji znova zagrozil »da bo ukazal ustrezno akcijo«, če je vpletena v najnovejše teroristične akcije.

Ameriški predsednik je tudi izjavil, da ZDA razpolagajo z »neizpotbitnimi dokazi«, da je bila Libija vpletena v različne teroristične akcije, posebej pa v bombni atentat v disko klubu v Zahodnem Berlinu. Zanimivo pa je, da ameriška administracija kljub pozivom, varnostnemu svetu ni dostavila nobenih dokazov, ki bi potrjevali, da je bila Libija res vpletena v omenjeni bombni napad. Doslej je ostalo vse le pri izjavah in verbalnih trditvah, da stoji Libija za vrsto terorističnih akcij v zahodnih državah.

Ameriška administracija poskuša ustvariti vtis, da je ameriški predsednik Reagan ukazal napad na Libijo šele potem, ko so se dosedanji ukrepi proti terorizmu pokazali kot neučinkoviti, oziroma ker se zahodna Evropa ni hotela pridružiti ameriškim vojaškim, političnim in gospodarskim ukrepom proti Libiji.

Ameriški predsednik je včeraj znova izjavil, »da je proti terorizmu potrebno nastopiti s silo in kolektivno, da pa ZDA ne bodo pasivno sprejemljale napadov na svoje državljane«.

Zadnje ameriške grožnje so znova razgrele tudi vzdušje na sedežu svetovne organizacije, kjer se bo popoldne ponovno sešel varnostni svet, na katerem bo delegacija neuvrščenega gibanja, ki jo vodi indijski zunanji minister Bagat, varnostni svet obvestila o stališču neuvrščenih držav do nedavne ameriške agresije na Libijo in mednarodnega terorizma nasploh. (u.l.)

Iz Rima in Kaira

Nove obtožbe za aretirana Libijca

KAIRO — Bivša libijska diplomata Arebi Mohamed Fituri in Musbah Mahmud Verfali, ki sta obtožena, da sta nameravala umoriti kar tri tuje veleposlanike v Rimu (ZDA, Egipta in Saudske Arabije), sta bila baje vpletena tudi v druge teroristične akcije.

Po izjavah štirih libijskih agentov, ki so jih priprli novembra lani v Aleksandriji, ko so pripravljali atentat na Abdela Hamida Bakušija, bivšega premiera kralja Idrisa in dolgoletnega nasprotnika Gadafijevega režima, je bil Mahmud Verfali na čelu libijskega terorizma v Rimu. Njemu naj bi polkovnik Gadafi poveril pripravo atentata na Bakušija, ki je večkrat prihajal v Italijo.

Italijanski preiskovalci pa zaenkrat intenzivno zaslišujejo drugega bivšega libijskega diplomata v Rimu, Arebija Mohameda Fiturija, o katerem je znal marsikaj povedati »skesani« sodržavljan Radžeb Hamuda Daghduga.

VELIKA BRITANIJA TARČA TERORISTOV

BEJRUT — Bližnjevzhodne teroristične skupine so po vsem sodeč osredotočile svoje napade na britanske interese in na Britance. Včeraj je na sedežu britanske družbe »British Airways« v Londonu eksplodiral peklenski stroj, ki pa je zaradi zgodnje jutranje ure (4.45) povzročil le gmotno škodo in seveda pravi preplah v vsej Veliki Britaniji, kjer strahoma pričakujejo nove atentate. Včeraj so v Bejrutu zadnji trenutek preprečili, da bi v prostorih Britanskega kulturnega centra v zahodnem Bejrutu eksplodiralo 400 kilogramov trotila, ki bi gotovo povzročilo pravi pokol med Libanonci, saj v zahodnem muslimanskem delu Bejruta v bistvu ni več ne Britancev in ne Zahodnjakov. V zadnjih dneh so se po ameriškem letalskem napadu na Libijo v glavnem vsi zatekli v krščanski del, ali pa zapustili Libanon.

Še zadnje omahljivce so dokončno prepričali srhljivi televizijski posnetki obešenega britanskega državljana in funkcionarja OZN Aleca Colletta, ki so ga obesili »revolucionarni islamski socialisti«. K videokaseti so morilci priložili še svoj komunike, v katerem pozivajo vse libanonske organizacije, naj na podoben način likvidirajo ugrabljene zahodne državljane. Trenutno je v rokah libanonskih skrajnežev pet Američanov in en britanski dopisnik, ki so ga ugrabili prav na dan, ko so »arabski fedaini« v odgovor na ameriško bombardiranje usmrtili dva Britanca in enega Američana. V Bejrutu pa upajo, da bo poziv ostal brez odziva, saj so ugrabljenci v šiitskih rokah, ki jim ni Gadafijeva Libija pri srcu, zaradi zagonetnega izginotja njihovega imama Musa Sadra.

Kljub težavam sorazmerno zadovoljivi rezultati

Jugoslovanska blagovna menjava

BEOGRAD — Jugoslovanska vlada je včeraj proučila poročilo o menjavi v lanskem letu. Ocenila je, da so v blagovni menjavi s tujino v zapletenih in neugodnih razmerah, kot so predvideli, dosegli sorazmerno zadovoljive rezultate, čeprav so ti pod načrtovanimi. Izvoz blaga je bil realno uresničen v skladu s predvideno stopnjo rasti in je občutno dinamičnejši od rasti družbenega proizvoda (okrog en odstotek), industrijske proizvodnje (2,7 odstotka) in realne rasti svetovnega izvoza (okrog 2,7 odstotka). Uvoz blaga se je realno povečal le za 2,5 odstotka, kar je manj kot so načrtovali, pa tudi manj od rasti izvoza.

Primanjkljaj v trgovinski bilanci Jugoslavije se je zmanjšal za 129 milijonov dolarjev in dosegli so večjo uravnoteženost blagovne menjave za 1,7 indeksne točke. Kljub temu, da so se izvozne cene znižale za odstotek, uvozne pa povečale za dva odstotka, se je primanjkljaj zmanjšal. (dd)

Francosko javnost skrbijo policijski ukrepi nove vlade

PARIZ — Francoska policija je včeraj opoldne izpustila urednika družbene kronike pri pariškem levičarskem dnevniku Libération Gillesa Milleta, ki ga je dan prej aretirala, skupaj s sodelavcem tednika VSD Marca Franceleta, med preiskavo v obeh uredništvih. Policijski ukrepi so povezani s poskusom atentata na podpredsednika CNPF, Zveze francoskih podjetnikov, Guya Branna, za katerega je svoj čas prevzela odgovornost teroristična organizacija »Action directe«. Novinarja Franceleta je policija zaenkrat pridržala v priporu.

Akcija, ki jo je francoska policija izvedla v imenu boja proti terorizmu, je izzvala takojšen in ogorčen protest sindikata novinarjev, sindikata odvetnikov, socialističnih poslancev ter redakcij obeh časopisov, ki zaskrbljeni povezujejo pripor obeh novinarjev z obširnim protiterorističnim programom francoskega notranjega ministra Charlesa Pasque.

»Plan Pasqua«, kot mu pravijo, zajema, med drugim, tudi ponovno uvedbo hotelskih prijavnic (odpravljenih pred letom 1981), uvedbo neponaredljivih osebnih izkaznic, avtomatizacijo kartoteke prstnih odtisov, za dva dni daljši policijski varnostni pripor, možnost takojšnjega izgona tujcev, ki »predstavljajo nevarnost za javni red in mir« ter zaposlitev 640 novih policistov za Pariz.

Prav v okviru teh ukrepov, ki ustvarjajo neke vrste »supervarnostno psihozo«, naj bi spadala tudi preiskava policije v uredništvih dnevnika Libération in VSD. Novinarja Millet in Francelet sta namreč že dalj časa raziskovala delovanje teroristične organizacije »Action directe«. Pravkar sta tudi pripravila reportažo — Libération bi jo moral objaviti prihodnji teden — o zdravniku Jacquesu Darmonu in Alžircu Hamidi Lallaouji, ki ju je prejšnji teden policija aretirala zaradi nezakonite posesti orožja in za katera sumijo, da sta v zvezi z organizacijo »Action directe«.

Po ublažitvi inflacije

Eskomptna mera od danes nižja

RIM — Zakladni minister Goria je odredil, da se z današnjim dnem eskomptna mera zniža s 14 na 13 od sto. To pomeni, da se za 1 odstotek znižajo obresti, po katerih emisijski zavod Banca d'Italia posoja denar bankam. Zadnjič je bila eskomptna mera znižana (s 15 na 14 od sto) 21. marca letos. Zveza veleindustrijcev je ministrov sklep seveda pohvalila, vendar s pripombo, da to ni še dovolj; Confindustria hoče zdaj odpravo kreditnih omejitev, ki so bile vpeljane januarja, »drugače denarni zavodi ne bodo mogli tudi sami znižati svojih obresti, kar pač najbolj zanima industrijska podjetja«. Znižanju eskomptne mere je nedvomno botrovala ublažitev inflacije, ob čemer sindikati poudarjajo nujno, da banke z ustreznim omiljenjem obresti pripomorejo k splošni pocenitvi denarja in s tem k razmahu proizvodnje ter zaposlenosti.

Na pobudo socialistične stranke

Demokratični Čile za »socialne pravice«

SANTIAGO — Čilska socialistična stranka, ena izmed največjih političnih organizacij, ki deluje v opoziciji z režimom Avgusta Pinocheta, je predočila ostalim čilskim demokratičnim silam paket za socialno pravico. Med postavkami čilske socialistične stranke izstopa predlog omejitve plačevanja dolgov tujim bančnim zavodom. Po mnenju socialistov, so čilski dolgovi s tujino »neizplačljivi« in bi jih morali zato vračati v višini do 10 odst. prodaje domačega blaga na tujih tržiščih, kot je to že pred časom nakazal perujski predsednik Alan Garcia.

Ni naključje, da je socialistični predlog pakta za socialno pravico padel prav na predvečer velikih ljudskih demonstracij, ki bi morale doseči svoj višek ob prvomajski manifestaciji, in s katerimi daje demokratični Čile svoj »ultimatum« režimu.

V sklopu teh demonstracij bo prihodnjo soboto v Santiagu tudi konferenca o oporečništvu, ki bi se je morali udeležiti predstavništva vseh čilskih političnih strank ter predstavniki preko dva milijona in pol delavcev.

LINEA

Ponuja vse spomladanske novosti, kjer moda vedno pomeni tudi dober okus. Oblačiti se v trgovini LINEA pomeni biti vedno »prvi«.

Kje? V trgovini LINEA — Trst — Ul. Carducci 4

Od 21. do 27. aprila v Zagrebu

Srečanje poslovnih sodelavcev

Letošnji spomladanski mednarodni Zagrebški velesejem je zbral okrog dva tisoč razstavljavcev iz najrazvitejših držav sveta in iz domovine. Prireditev, ki je sad sodelovanja Gospodarske zbornice Jugoslavije, republiških zbornic, poslovnih in znanstvenih ustanov in združenj, zavzema 222 tisoč kvadratnih metrov izložbene površine (80 tisoč odprte in 140 tisoč pokrite). Največji delež razstavljenega blaga in dosežkov pripada proizvajalcem blaga široke porabe: 400 domačih in 150 tujih razstavljavcev s področja prehrambene, kemijske, lesne in tekstilne industrije. Vseh razstavljavcev je letos natančno 1950, od tega 1750 domačih in 200 tujih iz 14 držav sveta. Naj jih naštejemo: Avstrija, Češkoslovaška, Danska, Francija, Italija, Japonska, Kitajska, Madžarska, Nizozemska, Zvezna republika Nemčija, Združene države Amerike, Švedska, Švica in Velika Britanija. Posebno pozornost pa zbuja specializirani sejem drobnega gospodarstva in obrti ter razstava tehničnih dosežkov in inovacij, ki se je udeležujejo tudi razstavljavci iz Kitajske.

Šest velesejemskih dni spremlja živahna poslovna dejavnost domačih in tujih gospodarstvenikov, folklorni in kulturno-zabavni program ter promocija več novih proizvodov. Tako je na primer beograjska tovarna "21. maj" napovedala promocijo svojih naprav za pakiranje, ki so rezultat dela domačih strokovnjakov. Novosti je razstavilo tudi več kot dvesto tekstilnih obratov iz vse Jugoslavije; tekstilci so tudi napovedali, da se bodo v prihodnje na tem sejmu predstavili z novo specializirano sejemsko prireditvijo v okviru Zagrebškega velesejma. Sicer pa je letošnji spomladanski sejem združil kar devet specializiranih razstav: prehrambene in tekstilne industrije, industrije pohištva in notranje opreme, orodja in pripomočkov za kmetijstvo, ribištvo in gozdarstvo, drobnega gospodarstva in obrti, rudarstva in energetike, gradbeništva ter izumov in tehničnih dosežkov pod nazivom INOVA '86. Slednja je privabila razstavljavce — delovne organizacije in posameznike — ki prikazujejo najnovejše dosežke in patente, namenjene velikemu prihranku sredstev za uvoz podobnih proizvodov. Razstavljeno je veliko modelov, skic, projektov in prototipov, kar je še posebno zanimivo za obiskovalce. Kot rečeno se razstave letos prvič udeležujejo tudi Kitajci z novostmi s področja medicine, strojništva in elektrotehnike.

Prireditelji pričakujejo, da bo letos spomladanski Zagrebški velesejem obiskalo okrog 300 tisoč ljudi iz Jugoslavije in iz tujine. Zanimanje je bilo opazno že ob ponedeljkovem slovesnem odprtju prireditve. Trak je simbolično prerezal predsednik zveznega komiteja za energetiko in industrijo inž. Rade Pavlovič, ki je v pozdravnem nagovoru opozoril na nekatere rezultate in težave jugoslovanskega gospodarstva. Med drugim je poudaril,da je vrednost izvoza, kot enega najznačilnejših kazalcev uspešnosti gospodarjenja, v zadnjih šestih mesecih porastel za 9,5 odstotka, medtem ko se je uvoz zvišal za 12 odstotkov, v glavnem na račun večjega uvoza nafte. To vsekakor niso majhni rezultati, vendar jih po njegovih besedah ne kaže precenjevati zaradi istočasnega občutnega padca življenjske ravni, ki še vedno teži navzdol. Hkrati pa te rezultate sproti razvrednoti nebrzdana rast inflacije, krčenje blagovno-denarnih tokov, obnovljene tendence rasti splošne in skupne porabe ter naraščanja osebnih dohodkov mimo ustvarjenih rezultatov gospodarjenja.

Jugoslovanske gospodarske težave se vsekakor odražajo na vseh sejemskih prireditvah, vendar jih kaže skrbno zaščititi pred razvrednotenjem zaradi njihovega pomena za mednarodno trgovinsko in gospodarsko sodelovanje, še posebno dragoceno v času gospodarskih težav.

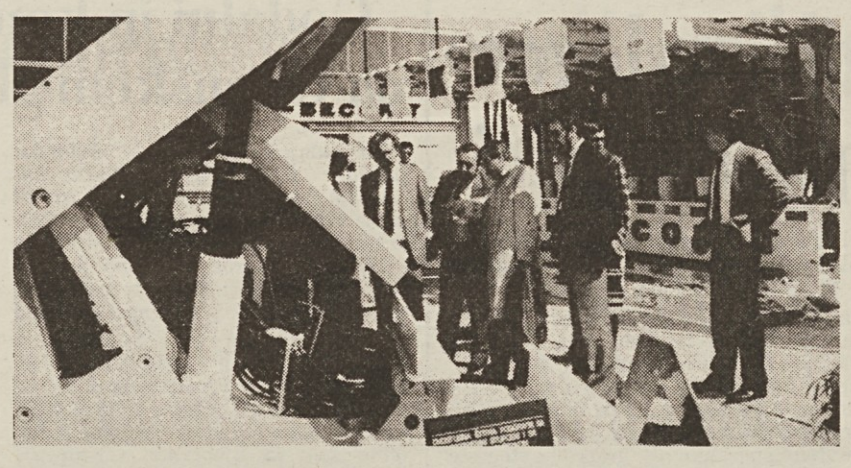

adriaimpex S.p.A.
UVOZ — IZVOZ — PREDSTAVNIŠTVA
Pooblaščeni izvoznik:
IVECO — FIAT — PIRELLI — COMETTO
Industrijska vozila, originalni rezervni deli in gume za Jugoslavijo
TRST — Ulica Geppa 9
Tel. (040) 68802 — 64489 - 62254
Fil.: GORICA — Korzo Verdi 59
Tel. (0481) 33576
Telex: 460231 ADEX I

C.G.R.
SPLOŠNA TRGOVINA IN ZASTOPSTVA
D.Z O.Z. - Uvoz - Izvoz
TRST - Ulica Geppa 9
Telefon: 69316 - 69558 - 61579
Telex: 460559 - PP 185
1946 40 1986
Filiala GORICA:
Piazzale Martiri per la Libertà d'Italia 5

Veneta
import - export
Pizzi Rita
TRGOVINA NA DEBELO
IN ZUNANJA TRGOVINA
Z MESOM IN KMETIJSKIMI PROIZVODI
TRST — Ul. Mazzini 18
Telefon (040) 65946 — Telex: 461030 VENETA I

Centralsped
TRŽAŠKA ŠPEDICIJSKA DRUŽBA z.o.z.
TRST, Miramarski drev.3 — tel. (040) 417831-5, telex: CENTTS I 460140
GORICA, Ul. Cravos, Blagovni terminal Štandrež — tel. (0481) 20233-20345, telex: CENTGO I 460386
FERNETIČI, Blagovni terminal — tel. (040) 213344-213345, telex: CENTFE I 460143
FILIALA MILAN, Ul. Palazzi 2/a — tel. (02) 209190, telex: CENTMI I 314007
CARINSKA SLUŽBA — SKUPNI PROMET
SKLADIŠČA AVIOPROMET — PREKOMORSKI PROMET
MEDNARODNI KOPNI TRANSPORT

SIAT SERVIZIO TECNICO INDUSTRIALE
IMPORT - EXPORT - ZASTOPSTVA
TRST - Ul. F. Severo 21
Tel. (040) 62176
FILIALA V GORICI: Korzo Italia 205
Tel. (0481) 87213

TECHNA S. R. L.
IMPORT - EXPORT
TRST — UL. GHEGA 2
TEL. (040) 64535 - 64449
Telex: 460517 TECHNA I

OMNIACOMMERCE
di S. Savarin
IMPORT — EXPORT — ZASTOPSTVA
TRST, Ul. F. Severo 21
tel. (040) 631301 - 631880
telex 460129 OMNIAC I

FARCO s.r.l.
FINE CHEMICALS
34132 - TRST
Ul. del Lavatoio 4
Tel.: (040) 65134/5
Tx: 461012
KEMIJA
FARMACEVTIKA
FILIALA GORICA:
Ul. Trieste 160 - Tel. (0481) 20769

DEC SISTEMI srl
computermarket
Ulica Valdirivo 6 — TRST
Tel.: 040/61946
Apple Computer Macintosh
OMOGOČA UPORABO SLOVENSKEGA JEZIKA
S ČRKAMI Č, Š in Ž

ITALSEMPIONE
MEDNARODNI PREVOZI
TRST - PROSEK
Železniška postaja 7 — Telegr: Italsempione
Tel: 225215 - 225373 — Telex: 46098
SEDEŽ: DOMODOSSOLA - Trg Stazione - Tel. 2744/3494
Telegr. Italsempione - Telex: 20087
MILAN - Ul. S. Vito 6 - Tel. 807004/865729
Telegr. Italsempione - Telex: 31604
FILIALA: GENOVA - Trg della Vittoria 14/28 - Tel. 52452/594718/53432
Telegr. Italsempione - Telex: 27294
CHIASSO (Švica) - Ul. Livio 5 - Tel. 40744/45
Telegr. Italsempione - Telex: 79985

TEKNIEX export - import
BERCO
34170 GORICA — Ulica del Faiti 13
Tel. 0481/32528 - 31660
Telex: 460484
Edini izvoznik PODVOZIJ
v Jugoslavijo
za vse STROJE
ZA OBDELAVO ZEMLJIŠČ

Občinski odbornik Forti (LpT) na srečanju z vzhodnokraškim RS

Kopica tehničnih in drugih razlogov proti lokaciji sinhrotrona pri Bazovici

»Predlog znanstvenega odbora, da bi sinhrotronski svetlobni generator zgradili v neposredni bližini Bazovice, me je zelo presenetil. Proti njemu namreč govori vrsta razlogov tehnične in drugačne narave in prepričan sem, da odpira vprašanja, ki jih ni nihče dodobra preučil.« Tako je dejal tržaški občinski odbornik za decentralizacijo Fabio Forti (LpT) na sestanku z vzhodnokraškim rajonskim svetom, ki je potekal predsinočnjim na sedežu občinske izpostave na Opčinah. Sestanek je bil sklican predvsem zato, da bi na njem nekoliko razčistili nezadovoljive odnose, ki vladajo med rajonskim svetom in občinskim odborom, toda vprašanje namestitve sinhrotrona, o katerem je svet razpravljal ravno dan prej, je postal ena glavnih točk na dnevnem redu.

Kaj torej govori po mnenju Fortija proti namestitvi pri Bazovici s konvencionalno oznako T8? Kot človek, ki se ima za »ljubitelja Krasa«, je priznal, da bi gradnja sinhrotrona na tistem mestu znatno prizadela tamkajšnje naravno in družbeno okolje, toda v svojih izvajanjih je segel predvsem po drugačnih argumentih. Najprej je omenil, da je tik ob predlagani lokaciji začrtana trasa za avtocestno povezavo s Peskom in Reko, pri čemer ne gre pozabiti, da je znanstveni odbor navedel vibracije zaradi avtocestnega prometa kot enega glavnih razlogov proti namestitvi sinhrotrona v mejah Raziskovalnega območja.

Toda znanstveni odbor je očitno spregledal tudi nek drug pomemben vir tresljajev v okolici, in sicer dejstvo, da se v smeri proti predlagani lokaciji vije rov cementarne Italcementi, ki stoji blizu Ključa. Cementarna koplje v njem apnenec, pri čemer seveda uporablja tudi razstrelivo.

Poleg tega deželni načrt za rudarske dejavnosti (PREA) predvideva na predlagani lokaciji možnost odprtja kamnoloma, kar bi spet bilo treba upoštevati. Po mnenju odbornika Fortija bi vsekakor kazalo natančneje preučiti zgradbo tal, ker ni izključeno, da so na območju T8 ilovnate plasti, ki bi predstavljale nemajhno težavo.

Kaj pa lokacija ARI? Res je, da bi v tem primru morali zravnati tla, na katerih bi stroj stal. Toda po mnenju Fortija bi to ne bil tako hud problem, kot nekateri menijo. Stroške, ki bi pri tem nastali, bi v dobršni meri odtehtal čas in finančno breme, ki bi bila potrebna za izvedbo novih razlastitev, poleg tega pa bi odpadni material lahko s pridom uporabili pri gradnji avtoceste ali pri utrjevanju nasipov ob obali pri Barkovljah.

V razpravo o namestitvi sinhrotrona so na sredinem sestanku poleg predsednike Kalčeve, ki je uvodoma prikazala stališče rajonskega sveta, posegli tudi predstavniki KPI Vilhelm in SSk Ozbič ter Artač, ki so opozorili na zahteve krajevnega prebivalstva. Sicer pa je na sestanku tekla beseda tudi o odnosih, ki vladajo med rajonskim svetom in občinskim odborom. Rajonski svetovalci so se pritožili nad dejstvom, da občinsko vodstvo kaže premalo posluha za njihova stališča, tako da večkrat imajo mučen občutek, da delajo v prazno. To je hudo tudi zato, ker krajevno prebivalstvo in številne organizacije, v katerih se krajani združujejo, pozorno spremljajo delovanje rajonskega sveta in občinske uprave ter od obeh zahtevajo oprijemljive odgovore na svoje potrebe in zahteve.

Odbornik Forti je priznal, da so odnosi med rajonskim svetom in občinskim odborom nezadovoljivi, toda po njegovem je treba iskati vzroke za to predvsem v neustrezni zakonodaji. Rajonski sveti imajo namreč majhne in povrh dokaj ohlapno določene pristojnosti, kar jim onemogoča, da bi polnokrvno zaživeli. Tržaški občinski odbornik za decentralizacijo je vsekakor zagotovil, da se bo v mejah možnosti zavzel tudi pri drugih odborništvih za izboljšanje odnosov. (mb)

Gostovanje Srednje glasbene šole iz Ljubljane

Godalni in komorni ansambli na Openskem glasbenem večeru

Po zadnjem koncertu — Avtorske priredbe slovanskih in madžarskih ljudskih napevov, ki je, najbrž zaradi svojevrstne vsebine privabil v Prosvetni dom lepo število slovenskih in italijanskih glasbenih ljubiteljev, se naslednji Openski glasbeni večer ponovno obeta kot privlačno in bogato glasbeno srečanje.

Jutri, 26. aprila, s pričetkom ob 20. uri bo namreč v Prosvetnem domu na Opčinah koncert godalnega in komornih ansamblov Srednje glasbene in baletne šole iz Ljubljane. Gostovanje šolskih glasbenih ustanov niso novost v okviru Openskih glasbenih večerov; v prejšnjih letih so pri SKD Tabor že gostovali zbor s konservatorija Tartini in komorne skupine Srednje glasbene šole iz Ljubljane.

Prvi del sobotnega koncertnega sporeda vključuje komorna dela. Koncert bo pričel s klavirskim triom (v sestavi klavir, violina, violončelo). Mentor tria, ki bo izvajal 1. stavek Molto allegro - agitato iz Tria št. 1 v D-molu op. 49 skladatelja Felixa Mendelssohna, je prof. Matija Lorenz.

Sledil bo Divertimento za pihalni kvintet Josefa Haydna. Delo bo izvajal kvintet, ki ga sestavljajo flavtist, oboistka, klarinetist, rogist in fagotistka in katerega mentor je profesor Franci Rizmal. Zadnja točka prvega dela programa bo skladba ruskega skladatelja Rahmaninova z naslovom Elegični trio št. 1. Trio v instrumentalni zasedbi klavir, violina, violončelo, bodo izvajali gojenci iz razreda komorne glasbe prof. Tomaža Lorenza.

V drugem delu sporeda bo nastopal godalni orkester, ki ga vodi prof. Ciril Veronek. Godalni ansambel bo izvajal najprej dve deli baročnega mojstra Antonia Vivaldija: Koncert za 4 violine in godala v H-molu ter Koncert za violino št. IX v D-duru iz zbirke L'estro armonico opus 3.

Večer bo sklenilo sodobno delo Invenzioni per solo violino e archi slovenskega ustvarjalca Daneta Škerka. Skladatelj, ki se ni izoblikoval v oddobju najbolj drzne avantgarde, je vendar vlil v svoja dela, (ki so večinoma orkestralna in koncertalna) prvine sodobne glasbene govorice.

Zaradi raznolikosti, ki jo sobotni koncert predstavlja glede instrumentalne zasedbe, zvočne barvitosti in glasbenih oblik oz. stilov, je večer prav gotovo primeren tudi za mlajše poslušalce.

Bo poletni dopust za ostarele odpadel?

Sindikat občinskih uslužbencev CGIL-CISL-UIL je izrazil globoko zaskrbljenost zaradi govoric, da tržaška občinska uprava letos ne bo priredila poletnega dopusta v hribih ali pri morju za starejše občane. Pobuda je namreč žela v prejšnjih letih velik uspeh, saj je v našem mestu veliko ostarelih, ki bi si drugače težko privoščili počitnice na lastno pest.

Primorsko dramsko gledališče gost SSG s Tauferjevim »Potujočim gledališčem«

Na povabilo Slovenskega stalnega gledališča bo v nedeljo gostovalo v Kulturnem domu v Trstu Primorsko dramsko gledališče iz Nove Gorice z novo igro sodobnega srbskega avtorja Ljubomira Simovića v prevodu Vena Tauferja »Potujoče gledališče Šopalović«.

Igra govori o odnosu med iluzijo in resnico, med umetnostjo in stvarnostjo življenja, to pirandelovsko temo pa zaostruje tako, da celotno dogajanje postavlja v čas druge svetovne vojne. V srbskem mestecu, ki doživlja grozo nemške okupacije, hoče majhna gledališka skupina uprizoriti gledališko igro. Čas pa komedijantom ni naklonjen; pod pritiskom meščanov in nasiljem okupacijske oblasti se mora iluzija igre ukloniti realiteti življenja.

Režiser predstave je Vinko Möderndorfer, dramaturg Blaž Lukan, scenograf Tomaž Marolt, kostumografska pa Alenka Bartl.

Slovensko stalno gledališče obvešča cenjene gledalce, da je nedeljska predstava, ki se bo začela ob 17. uri, izven abonmaja.

Končane prireditve ob 40-letnici CNA

Sredi aprila se je zvrstilo pet prireditev, ki jih je levičarska organizacija obrtnikov CNA priredila v počastitev 40-letnice svojega nastanka. Imele so delovni značaj, med njimi pa naj omenimo predstavitev programa skupine zlatarjev La Piramide, javni zborovanji obrtnikov o olajšanih kreditih in o finančnih iniciativah v korist obrtne dejavnosti ter slovesno odprtje novega sedeža organizacije v Ul. S. Lazzaro 3.

Značilnost teh prireditev pa je bila v njihovi delovni naravi, saj so bile zasnovane na konkretnih in aktualnih vprašanjih obrtniškega sektorja. Bile so tako priložnost za razmislek o doseženih rezultatih in o nalogah za prihodnost, še posebno kar zadeva obrtništvo v Trstu. Prav zato je bila velika pozornost posvečena splošnemu gospodarskemu položaju v pokrajini in še posebno zakonu št. 26, katerega 6. člen — tako kot tudi vrsta novejših zakonskih ukrepov dežele in države — priznava obrtništvu proizvodno in zaposlitveno vlogo, tako v zadnjih letih krize, kot v potencialnem smislu za prihodnost.

V sredo se je sestalo pokrajinsko vodstvo stranke

PSI nasprotuje predčasnim volitvam

V prisotnosti deželnega tajnika Gianfranca Trombette se je v sredo sestalo pokrajinsko vodstvo PSI in razpravljalo o krajevnem političnem položaju. Odobrilo je politični dokument, v katerem skrajno negativno ocenjujejo delovanje občinskega in pokrajinskega odbora, ki ga po menju PSI označujejo le imobilizem in upravna agonija. Socialistična stranka tudi ugotavlja, da sedanja večina nima nobene prihodnosti in da je privedla mesto do prave administrativne paralize, ki mu zelo škoduje v sedanjem težkem gospodarskem položaju.

Pokrajinsko vodstvo PSI zato opozarja javnost in obsoja hude odgovornosti vseh tistih, ki so pripomogli, da je prišlo do takega stanja, ki ga sami pripadniki koalicije ocenjujejo kot neodgovarjajočega interesom mesta. Ob tej priložnosti socialisti dodajajo, da nasprotujejo predčasnim volitvam; na seji so tudi poverili nalogo pokrajinskemu tajništvu, da v sodelovanju z deželnim v kratkem preveri, če še obstajajo možnosti, da bi se v mestu oblikovali trdni in reprezentančni odbori, ki bi lahko zagotovili resnično upravljivost Trsta in ki bi delovali na osnovi konkretnega programa, ki bi zagotovil družbeno-gospodarski preporod in proizvodni razvoj.

Na seji je deželni tajnik Gianfranco Trombetta med drugim izjavil, da bo ukrepanje socialistov v tej fazi še naprej vodil čut odgovornosti, ki ga je PSI že pokazala v dveh letih konstruktivne opozicije v tržaških odborih.

Na isti seji pokrajinskega vodstva PSI je notranja komponenta »avtonomija in reformizem« (razpolaga z 11 od 31 članov vodstva, med katerimi so Arbanas, Automi, Chiarotto, Colja, Del Tutto, Kocman, Malutta, Pahor, Pironti, Pittoni in Visentin) predstavila in glasovala drugi dokument, v katerem uvodoma ugotavlja, da morajo socialisti spričo političnega razvoja dogodkov z razlokom Liste za Trst in skupno s strankami laične in socialistične demokracije, sprejeti odločne pobude za upravljanje občine in pokrajine. Obenem ugotavlja, da se je z odcepom Giuricinove napredne komponente za demokratične stranke zaključila vsaka perspektiva sodelovanja z LpT, ki je vse bolj konservativna in desničarska. Sicer pa dokument te notranje komponente zelo ostro obsoja Listo za Trst in njena stališča; zaradi vsega tega obstaja potreba po korenitem razčiščenju sedanjega političnega; v tem okviru je po mnenju te komponente treba oblikovati na občini in pokrajini petstrankarska odbora s sodelovanjem Slovenske skupnosti in lahko tudi nove Giuricinove mestne liste. Če pa bi to ne bilo mogoče, je treba razpustiti skupščini, kar je edino »zdravilo« za premostitev sedanjega imobilizma

Dodajmo naj še, da se bo delegacija PSI jutri sestala z Listo za Trst v okviru bilateralnih sestankov, za katere je dala pobudo Staffierijeva stranka na nedeljski javni skupščini.

ENEL sporoča, da bodo v nedeljo zaradi vzdrževalnih del prekinili dobavo električnega toka v Devinu, Črnici in Ribiškem naselju. Prekinitev bo trajala od 6. ure zjutraj do 10.30.

Končan seminar »Šola miru«

Seminar »šola miru«, ki ga je organizirala tržaška sekcija ACLI, se je zaključil. V sredo popoldan je nastopil publicist in politolog Giancarlo Costadoni s predavanjem »Sever - Jug: zakaj neodvisnost«.

Tema tega zadnjega srečanja je bila neke vrste povzetek vseskozi pozitivne manifestacije, ki je z okroglimi mizami o italijanski politiki v okviru pomoč državam v razvoju, o vojaški industriji in njeni preosnovi v civilno, o vojski med militarizmom in razorožitvijo ter o problematiki južnoafriške države, nudila lepo priložnost tistim, ki so se ciklusu odzvali, da se dokopljejo do osnovnih informacij, ki so potrebne za delovanje na tem področju.

Vsi predavatelji so bili zelo kvalificirani, le o zadnjem ne moremo tega trditi, ker se je zdel precej površen. Tema je bila res obsežna, toda vtis je bil tak, kot da vso problematiko Afrike posplošuje in z neke vrste »hladnim, znanstvenim« pristopom poplitvi vsebino predavanja. K temu gre pripomniti, da je bil prvotni predavatelj zaseden, zato pa je izbira padla zadnji trenutek na Costadonija.

Organizator ciklusa si obeta, da bo prihodnje leto prišlo do nove izdaje »šole miru«, ki bo na poti k sensibilizaciji vseširšega občinstva, dala priliko za srečanja z vidnimi predstavniki inštitucij, gibanj, organizacij, ki delujejo na področju sodelovanja, razorožitve, miru. *(dgg)*

Dobra udeležba in kvalitetni prispevki dijakov na področnem tekmovanju za Cankarjevo priznanje

V soboto, 19. aprila, je potekalo na znanstvenem liceju France Prešeren v Trstu področno tekmovanje za Cankarjevo priznanje, ki ga je za dijake s Tržaškega in Goriškega organiziralo Slavistično društvo Trst, medtem ko vseslovensko tekmovanje za Cankarjevo priznanje organizirata Slavistično društvo Slovenije in Zavod SR Slovenije za šolstvo. Letošnje merjenje moči v znanju materinščine naših dijakov je bilo zelo uspešno, tako po udeležbi kot tudi po rezultatih. Tekmovanje je letos slavilo tudi mali jubilej, saj je potekalo že petič zapovrstjo. Udeležilo se ga je 64 dijakov z vseh nižjih in večine višjih šol na Tržaškem, kar pa je še posebno razveseljivo, je dejstvo, da je tokrat pristopilo tudi pet dijakov iz Gorice.

Tekmovalci so bili razdeljeni na tri jakostne skupine. V prvi so tekmovali dijaki nižjih srednjih šol, v drugi dijaki prvih dveh razredov višjih šol, v tretji pa dijaki zadnjih treh razredov višjih šol. V prvem delu so morali udeleženci odgovarjati na vprašanja iz slovnice in literarne teorije, drugi del preizkušnje pa je vseboval prosti spis na različne teme, povezane z deli Pavleta Zidarja, Florjana Lipuša, Alojza Rebule, Borisa Pahorja in drugih slovenskih pisateljev, predpisanih v programu

Dijaki so pokazali, da dobro obvladajo materinščino, in da z občutkom spremljajo sodobno problematiko doma in v svetu ter da jih mučijo žgoči problemi, tesno povezani z obdobjem doraščanja in zorenja. Ob vsem tem pa ne gre pozabiti požrtvovalnega dela mentorjev, ki so dijake pripravljali, da bi se na tekmovanju dostojno odrezali. Ob koncu tekmovalnega dela je komisija pregledala tekste in podelila knjižne nagrade najboljšim tekmovalcem. Nagrade sta Slavističnemu društvu poklonili Založba Lipa Koper in Založništvo tržaškega tiska.

Sredi tedna pa sta se komisiji ponovno sestali in pregledali pismene izdelke, pri katerih sta upoštevali vsebinsko izvirnost, jezikovno pravilnost, bogastvo besednega izražanja, zgradbo besedila, pestro uporabo stilnih postopkov ter splošno razgledanost in poznavanje tematike, predpisane za tekmovanje; komisiji sta nato sestavili dokončne lestvice tekmovalcev, ki se bodo udeležili finalnega dela tekmovanja za Cankarjevo nagrado, ki bo konec maja v Mariboru.

Lestvice so naslednje: tretja skupina — 1. Marina Furlan, 3. kl. licej; 2. Cinzia Pečar, 3. kl. licej; 3. Dunja Pertot, 3. kl. licej; 4. Damjan Visentin, učiteljišče Gregorčič, Gorica; 5. Sabina Grahek, učiteljišče Gregorčič, Gorica. Za drugo stopnjo je lestvica naslednja: 1. Barbara Zlobec, IV. višja gimnazija, 2. Agata Kuhar, V. višja gimn., 3. David Calzi, I.B znanstveni licej; 4. Nada Rojc, I.A znanstveni licej; 5. Manica Maver, IV. višja gimnazija. Za prvo stopnjo pa je komisija sklenila, da pošlje na republiško tekmovanje sedem dijakov; v tej skupini je najboljšo uvrstitev dosegla Maila Ozbič (sr. šola S. Kosovel), sledijo pa ji Irena Čebulec (Kosovel), Lara Lupinc (Kosovel), Matejka Bukavec (Levstik), Nataša Colja (Kosovel), Vesna Pahor (Erjavec) in Erika Buzečan (Levstik).

Ob sklepni misli moramo poudariti razveseljivo dejstvo, da je zanimanje za tekmovanje za Cankarjevo priznanje v porastu, da se profesorji in dijaki občuteno zavzemajo zanj, da postaja za udeležence praznik materinščine; trudapolno delo komisij in organizatorjev je bilo letos kronano z zadoščenjem, da raste v naših učilnicah vrsta talentiranih piscev, ki suvereno obvladajo slovenščino in kažejo duhovno razsežnost in miselno ostrino. Na koncu pa še zahvala Slavističnega društva Trst prof. Silvu Faturju za strokovno, ravnateljici Lauri Abramovi pa za stvarno pomoč ter založbama Lipa Koper in ZTT za knjižna darila

Na sliki: dijaki med pismeno nalogo na liceju Prešeren.

Včeraj popoldne v Rižarni množična proslava ob 41. obletnici osvoboditve

Vrednote odporništva - temelj omikanega sožitja

Tržaška Rižarna, kraj nacifašističnega mučenja in iztrebljanja, je včeraj bila prizorišče proslave ob 41. obletnici osvoboditve, na kateri so bile potrjene temeljne vrednote, ki so vodile osvobodilno gibanje in ki predstavljajo osnovo omikanega sožitja tudi danes. To misel so podčrtali govorniki pred množico, zbrano na dvorišču tovarne, ki je postala tovarna smrti.

Udeleženci so v Rižarno prišli v sprevodu, ki je krenil s Trga Valmaura. Na čelu so hodili nosilci praporov krajevnih uprav in borčevskih organizacij, ki so se na dvorišču postavili za govorniški oder. Tu se je nekaj po 18. uri najprej oglasila italijanska in slovenska molitev za žrtve Rižarne in za padle, ki jo je v škofovem imenu prebral krajevni župnik, oče Vittorio. Zadonele so nato note ruske ljudske pesmi Žrtve, ki jo je izvedel TPPZ Pinko Tomažič. Pesem je priredil dirigent Oskar Kjuder, del njenega besedila, ki je bilo dvojezično, pa sta recitirala Stane Raztresen in Giorgio Fortunat.

V imenu prireditelјev, se pravi Odbora za obrambo vrednot odporništva in demokratičnih ustanov je nato spregovoril sindikalist Bruno Degrassi. Prebral je dokument, ki so ga prireditelji sestavili ob sklicanju proslave in katerega vsebino smo izčrpneje povzeli v torkovi številki našega dnevnika. Dokument se zavzema za utrjevanje demokracije, za prijateljsko sožitje med Italijani in Slovenci in za mir v Evropi in svetu, ki ga je v zadnjih dneh skalilo tudi naraščanje napetosti v Sredozemlju. Na ta dokument nista pristala tržaški pokrajinski in občinski odbor, čeprav sta bila na proslavi uradno zastopana.

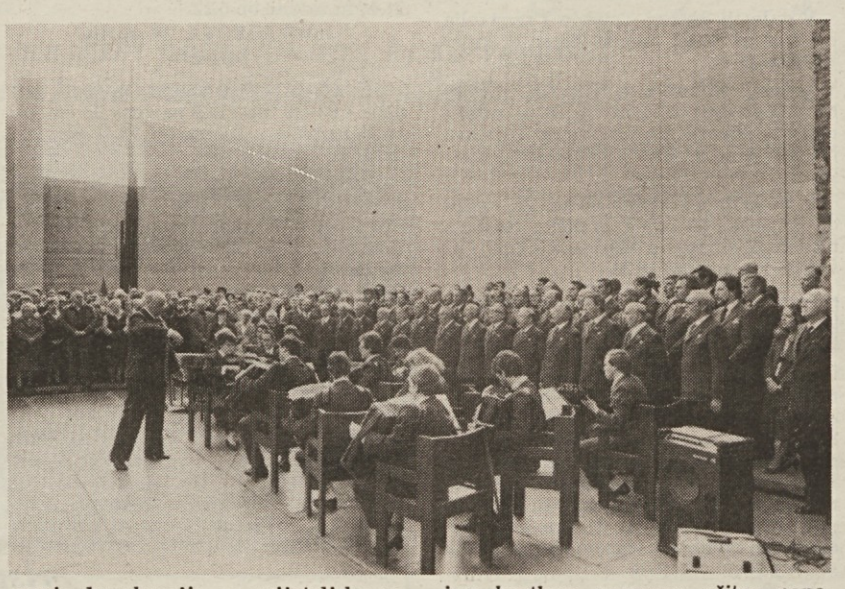

Predsednik pokrajinske uprave Marchio ki po statutu načeluje Odboru za obrambo vrednot odporništva in demokratičnih ustanov, se je v svojem kratkem nagovoru očitno nanašal na težko in vsekakor nepopolno doseženo enotnost tržaških političnih in družbenih sil ob proslavljanju 41. obletnice osvoboditve. Dejal je, da mu je sodelovanje na manifestaciji narekovala odgovornost, ki jo čuti kot upravitelj pokrajine v sedanjem nelahkem političnem trenutku. Poudaril je, da je za preporod Tržaškega potrebna čim širša enotnost vseh njegovih živih komponent, ki naj se združijo ob spoštovanju temeljnih vrednot demokracije in miroljubnega sožitja, se pravi vrednot, ki so vodile tudi borce proti nacifašizmu.

Glavna govora sta na včerajšnji proslavi imela repentabrski župan Colja in posl. Violante, kot podrobneje poročamo na 1. strani. Tu naj omenimo še, da so se manifestacije udeležili predstavniki vseh občinskih uprav na Tržaškem, med temi tržaški župan Richetti, dolinski župan Švab, miljski podžupan Rossini, zgoniški podžupan Štrekelj in devinsko - nabrežinski podžupan Caldi. Navzoči so bili tudi predstavniki političnih strank in vojaških oblasti ter seveda številni člani ANPI - VZPI in drugih borčevskih organizacij, tudi z onkraj meje, ki so položili vence pod obeležje žrtvam nacifašističnega nasilja. Med množico je bilo pogosto slišati slovensko besedo, kar očitno pomeni, da se je manifestacije udeležilo veliko Slovencev.

Ob koncu te kronike ne moremo ne zabeležiti grenkega občutka, ki je marsikoga spremljal že med pripravami na proslavo. Ni mogoče reči, da bi slednja bila v resnici enotna, tako da bi se v njej polno prepoznala glavnina Tržačanov. Sklicevanje na vrednote, ki jih je nacifašistična posast skušala zanikati, očitno ostaja pri marsikomu prazno besedičenje.

Proslave obletnice osvoboditve v občinah tržaške pokrajine

Kot vsako leto bodo tudi letos ob obletnici osvoboditve številne proslave. Osrednja slovesnost na Tržaškem je bila včeraj v Rižarni, po okoliških vaseh pa se bodo proslave obletnice osvoboditve zvrstile v naslednjih dneh.

V Križu bodo danes počastili jubilej na pobudo krajevne sekcije VZPI - ANPI. Ob 10. uri se bodo zbrali na dvorišču Ljudskega doma, od koder bodo v spremljavi godbe na pihala Vesna krenili v sprevodu po vaških ulicah in položili spominske vence pred partizanskimi obeležji in pred spomenikom padlim v NOB.

V devinsko - nabrežinski občini bo osrednja slovesnost danes ob 10.30 na nabrežinskem trgu, kjer bodo govorili podžupan Caldi, odbornica za kulturo Terčon in predstavnik VZPI - ANPI Markovic. Nastopili bodo tudi nabrežinska godba na pihala in pevska zbora Fantje izpod Grmade in Igo Gruden.

Obletnice osvoboditve se bodo v repentabrski občini spomnili z manifestacijo pred spomenikom NOB v Repnu. Od tam bodo v sprevodu krenili do spomenika, kjer bo govoril župan Colja, člani Kraškega doma bodo imeli recitacijo, z recitalom pa bodo nastopili osnovnošolski otroci.

Tudi v Miljah bo danes osrednja proslava. Ob 11. uri bodo na glavnem trgu spregovorili občinski odbornik Jurij Vodopivec, predstavnik ANPI - VZPI Lizzero in Igor Tul v imenu Društva Slovencev miljske občine.

V Zgoniku bodo letos priredili osrednjo slovesnost 4. maja, v dolinski občini pa bodo polagali vence na spomenik padlim 30. aprila.

● **V podzemskih prostorih Gradu sv. Justa** je te dni odprta razstava mučilnih sredstev od srednjega veka do industrijske dobe. Gledalci si jo lahko ogledajo ob delavnikih od 10. do 13. in od 14. do 20. ure, ob praznikih pa od 10. do 20. ure. Vstopnina znaša 4.000 lir (po znižani ceni 2.500).

Postojnčani počastili talce v Ul. Ghega

V Ul. Ghega, kjer so pred 42 leti nacifašisti obesili 52 talcev kot represalijo za atentat na menzo nemških vojakov, je bila včeraj popoldne kratka, a občutena spominska svečanost, s katero so se predstavniki družbeno - političnih organizacij iz Postojne spomnili 13 žrtev iz tega kraja, ki so tu izgubile življenje.

Predstavnike iz Postojne so počakali pred sodno palačo člani pokrajinskega odbora VZPI - ANPI in Združenja aktivistov za Tržaško ozemlje. Skupno so nato v povorki odšli do poslopja v Ul. Ghega, kjer so položili venec in kjer sta o tistem tragičnem dogodku ter o njegovem vplivu na nadaljni potek osvobodilnega gibanja in kot opomin in razmislek današnjim mladim rodovom, spregovorila Neva Lukeš za tržaške aktiviste in Jože Baša, sekretar Občinskega odbora ZZB NOV Postojna.

Po enominutnem molku v spomin talcev, so se udeleženci te kratke spominske svečanosti odpeljali do Rižarne, kjer je bila množična manifestacija v spomin na 25. april. Med udeleženci včerajšnje svečanosti so bili tudi svojci kar treh članov družine Turk, ki so tu izgubili življenje.

● **Sindikat uslužbencev javnih ustanov CGIL** je sklenil, da bo zbiral podpise za odprtje kirurškega oddelka za nujne posege, pred vhodom v glavno bolnico, z naslednjim urnikom: danes in v nedeljo med 9.30 in 11. uro, jutri pa med 11. in 13. uro.

Zaključen obisk jugoslovanskih gostov med zamejci

Srečanje akademikov z enotno delegacijo

Včeraj se je zaključil štiridnevni obisk jugoslovanskih akademikov, vidnih sociologov, ekonomistov, jezikoslovcev in pisateljev, pri slovenskih manjšinah na Koroškem ter v Italiji. V sredo so, kot smo že poročali, obiskali zamejske Slovence v videmski in goriški pokrajini, danes pa so se še podali na Tržaško, kjer so se soočili, v kolikor jim je seveda čas dopuščal, saj so si obiski vrstili kot na tekočem traku, s tukajšnjo manjšinsko, pa tudi ostalo kulturno in akademsko stvarnostjo.

Predstavniki akademij znanosti in umetnosti iz vseh jugoslovanskih republik in avtonomnih pokrajin (skupno 14) so si v včerajšnjih jutranjih urah najprej ogledali Kulturni dom v Gorici, kjer jim je o tej ustanovi govorila njena predsednica Nada Sanzin, nakar jih je v imenu SKGZ pozdravil predsednik Teritorialnega odbora za Goriško dr. Mirko Primožič.

Naslednja etapa obiska jugoslovanskih akademikov, ki jih je vodil slovenski ekonomist, član SAZU dr. Stane Krašovec, je bila devinsko-nabrežinska občina. V sejni dvorani je župan Bojan Brezigar, katerega so spremljali vidnejši predstavniki in kulturno-politični delavci občine same (dr. Drago Legiša, prof. Zvonko Legiša, prof. Nada Pertot, prof. Marinka Terčon in Antek Terčon) obrazložil dejavnost te občine, ki je po svoje značilna, saj je sicer tipično slovenska, vendar pa pod velikim vsestranskim asimilacijskim pritiskom.

Po kosilu v prijetni kraški gostilni so se vidni jugoslovanski akademiki podali na obisk Dežele, kjer jim je podpredsednik deželnega sveta Claudio Tonel podal zgovoren oris delovanja tega političnega organa. Njegovo izvajanje pa je še dopolnil predsednik 3. deželne komisije za kulturo in šport dr. Drago Štoka. Teh srečanj se je udeležil tudi generalni konzul SFRJ v Trstu Drago Mirošič.

Jugoslovanski akademiki so nato z vidnim zanimanjem na sedežu rektorata tržaške univerze sledili izvajanju dekana dr. Paola Fusarolija, katerega sta spremljala prodekan prof. Graziani in ravnateljica tržaške filozofske fakultete prof. Silvia Monti, tu pa je delegacijo še spremljala vicekonzul SFRJ v Trstu Vlasta Valenčič. Tržaška univerza sodeluje s celo vrsto akademij z vsega sveta, posebne stike pa še ima z univerzami v Ljubljani, Zagrebu, na Reki in v Splitu, tako da je bilo srečanje še toliko bolj zanimivo. Del akademikov je tudi obiskalo Tržaško knjigarno in Narodno in študijsko knjižnico, kjer sta jih sprejela predsednik prof. Jože Pirjevec in založnik knjižnih izdaj ZTT prof. Marko Kravos.

Osrednji del včerajšnjega obiska uglednih jugoslovanskih pisateljev, sociologov, ekonomistov in jezikoslovcev je bil v slovenskem Kulturnem domu v Trstu, kjer so se srečali z enotno delegacijo zamejskih Slovencev. Kratko zgodovino Kulturnega doma je podal ravnatelj te ustanove Bogo Samsa, enotno delegacijo pa so sestavljali Boris Race (SKGZ), dr. Rafko Dolhar (SSk), Marija Ferletič (SSO), prof. Boris Iskra (KPI) in Igor Tuta (PSI). Boris Race je prisotnim obrazložil pojem enotne delegacije kot nujnega akcijskega sogovornika vseh zamejskih Slovencev z uradnimi italijanskimi političnimi forumi ter to delegacijo uokviril v sedanje stanje napora vse manjšine za dosego globalnega zaščitnega zakona.

Po načelu demokratične rotacije je enotno delegacijo vodil Igor Tuta, spregovorili pa so vsi njeni člani, ki so vsak s svojega stališča problemsko obravnavali stanje Slovencev v Italiji. V razpravo so posegli mnogi jugoslovanski predstavniki, iz njihovih izvajanj pa je izzvenela optimistična nota, saj je npr. neki akademik med svojim posegom dejal, da je »aktivnost in trdoživost Slovencev v Italiji naravnost neverjetna«. *(dj)*

†

V sredo, 23. t. m., je preminil naš dragi mož in oče

Žanko Zobec

Pogreb bo jutri, 26. t. m., ob 13. uri iz mrtvašnice glavne bolnišnice v Boljunec.

Žalujoči žena Nada, sin Darjo in drugo sorodstvo.

Boljunec, 25. aprila 1986

Ob težki izgubi tov. Žanka Zobca izreka globoko sožalje ženi Nadi in sinu Darju sekcija PSI Dolina.

25. 4. 1985 25. 4. 1986

Minilo je leto dni, odkar nas je za vedno zapustila naša predraga nepozabna hčerka, sestra in teta

Anica Puntar por. Pavani

Naj ti bo lahka tuja zemlja, večna luč naj ti sveti, počivaj v miru.

Žalujoča mama Marija, brat Luči z ženo Ido ter nečaki.

Adelaide, Prosek, 25. aprila 1986

25. 4. 1985 25. 4. 1986

Ob 1. obletnici smrti dragega

Maksa Ote

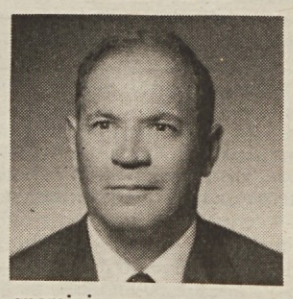

se ga spominja

žena

Dolina, 25. aprila 1986

Z orkestrom iz Dubrovnika odprtje koncertne sezone v štivanski cerkvi

Devinsko - nabrežinska občina in tržaška avtonomna turistična in letoviščarska ustanova organizirata ob otvoritvi turistične sezone koncert komornega orkestra »Luka Sorkočević« iz Dubrovnika. Manifestacija se vključuje v sklop pobud, ki jih nameravata omenjeni ustanovi organizirati v sodelovanju. Devinsko - nabrežinska občina in turistična ustanova pripravljata namreč spored poletnih koncertov, ki se bodo vršili v stari štivanski cerkvi.

Komorni orkester »Luka Sorkočević« iz Dubrovnika sestavljajo najboljši diplomirani glasbeniki na zagrebški akademiji — odsek v Dubrovniku ter profesorji, ki na tej poučujejo. Ponavadi nastopa kot godalni orkester, ki ga v raznih priložnostih obogatijo pihala. Zaradi izrednih izvajalnih sposobnosti je bil orkesteru že drugič poverjen ciklus abonmajskih koncertov v Dubrovniku. Koncertiral je tudi v raznih evropskih in italijanskih mestih: v Budimpešti, Pragi, na Dunaju, v Trstu, Ravenni, Riminiju, Faenzi in Bagnacavallu. Izvaja predvsem baročne skladbe ter skladbe iz klasičnega repertoarja. Stalni dirigent komornega orkestra je prof. Giorgio Cavaliere, vodili pa so ga že številni dirigenti: A. Nanut, Z. Bratuž, P. Škerjanc, B. Papandopulo. Ob tej priliki ga bo vodil tržaški dirigent Stojan Kuret, solisti pa bodo Igor Kuret, Peter Filipčič, Doris Cavaliere in Sandy Cobenzl.

Koncert, na katerem bo dubrovniški orkester zaigral skladbe Vivaldija, Händela in Mozarta, bo v nedeljo, 27. aprila 1986, ob 19. uri v stari štivanski cerkvi.

Poostreno nadzorstvo v tržaškem pristanišču

Policijske oblasti in karabinjerji so v zadnjih dneh poostrili nadzorstvo v tržaškem pristanišču. Za poostritev pregledov so se odločili na sestanku poveljnika tržaških karabinjerjev in tržaškega kvestorja s tržaškim prefektom, potem ko so libijske oblasti najavile, da bodo pristanišča, v katerih so bile zasidrane ladje šestega ameriškega vojnega brodovja, tarče libijskih represalij.

Od februarja dalje so bile v Tržaškem zalivu zasidrane številne ameriške vojne ladje. Med temi sta bili tudi letalonosilki Coral Sea in Saratoga, ki sta se udeležili »manevrov« v Sidrskem zalivu, poleg njiju pa še nosilka helikopterjev Guadalcanal in druge pomožne ladje.

Prav zaradi teh številnih »obiskov« tržaški organi pregona domnevajo, da bi bil lahko prav Trst eden od ciljev libijske represalije. Na srečanju na prefekturi so sklenili tudi, da bodo poostrili nadzor na mejnih prehodih in »diskretno« pazili na tri libijske študente, ki študirajo na tržaški univerzi.

Nesreča pri Fernetičih: prognoza 6 mesecev za trebenskega vespista

Mlad Trebenc se je včeraj popoldne hudo ponesrečil na cesti, ki pelje z Opčin proti Fernetičem: z vespo je silovito treščil v avtomobil jugoslovanske registracije, ki je nenadoma zavil z leve strani. Marjan Kalc, tako je 35-letnemu ranjencu, ki stanuje v Trebčah na številki 112, ime, si je v nesreči zlomil obe stegnenici in dobil še druge poškodbe. Okreval bo v šestih mesecih.

Kalc se je včeraj popoldne doma lotil popravljanja avtomobila. Ker je potreboval rezervni del, se je z vespo 125 odpeljal na Opčine, da bi ga tam kupil. V openski trgovini pa ni našel pravega predmeta, zato se je odpeljal proti Fernetičem, da bi v tamkajšnji trgovini avtodelov poiskal rezervni del. Nesreča se je pripetila prav na cesti med Opčinami in Fernetiči, v bližini odpada avtomobilov Simic ob 16.30.

Kalc se je peljal z vespo na desni strani cestišča, ko je z nasprotne smeri privozil fičko puljske registracije in zavozil v levo. Voznik, 20-letni Goran Ravnić iz Lupoglava, je hotel po vsej verjetnosti zapeljati na obsežen parkirni prostor pred vhodom pri odpadu. Komaj je zavil čez neprekinjeno belo črto sredi cestišča, je v desni prednji del fička silovito treščila vespa. Kalca je zaradi močnega udarca vrglo čez avtomobil na asfalt, kjer je hudo ranjen, a pri zavesti obležal. Na kraj je zatem prispel rešilec Rdečega križa z zdravnico Bonti Deano, bolničarjema Canujem in Tercovicem in voznikom Rapagno, openski karabinjerji pa so začeli z izvidi. Kalca so z rešilcem pripeljali v katinarsko bolnišnico, kjer so ga sprejeli na ortopedskem oddelku. Zdravniki so ugotovili, da je utrpel odprl zlom leve stegnenice, zlomil si je tudi desno stegnenico, se udaril v glavo in ranil po čelu.

Openski karabinjerji so ob proučevanju poteka nesreče ugotovili, da je Ravnić zavil v levo na nedovoljenem mestu (vozilom je dovoljen zavoj v levo šele nekaj metrov po mestu, kjer se je pripetila nesreča). Na asfaltu niso našli nobenih sledov zaviranja, zaradi česar sklepajo, da je morda voznika fička pred zavojem v levo zaslepelo sonce; zaradi tega verjetno ni opazil nasproti vozeče vespe.

Kraja v stanovanju

V sredo popoldne je 85-letna upokojenka Ersilia Codellia vd. Boniventto prijavila agentom letečega oddelka krajo, ki jo je utrpela v dneh od 2. do 4. aprila, ko je bila na zdravljenju v bolnišnici. Kraje se je ovedela šele kasneje, saj ob povratku domov ni opazila nobene škode ali nereda v stanovanju.

SLOVENSKO STALNO GLEDALIŠČE V TRSTU

CARLO GOLDONI

Primorske zdrahe

Režija: BORIS KOBAL

JUTRI, 26. aprila, ob 14. uri.

gledališča

VERDI
Jutri ob 20. uri (red C/C) sedma predstava Viozzijeve "Prove di scena" in Cambissove "Favola della bella addormentata".

ROSSETTI
Danes ob 20.30 bo Teatro Nicolini predstavil dve enodejanki H. Pintarja "L'amante", režija C. Cecchija in "Una specie di Alaska", režija G. Solarija. Predstava izven abonmaja. Za abonente popust. Prodaja vstopnic pri osrednji blagajni v Pasaži Protti. Jutri predzadnja predstava ob 20.30.

CANKARJEV DOM
V Cankarjevm domu se bo od 5. do 10. maja v počastitev 110—letnice rojstva Ivana Cankarja zvrstila vrsta kulturno—umetniških prireditev s skupnim naslovom Cankarjevi dnevi, ki se bodo končali z Dnevom odprtih vrat CD.

Velika dvorana
Danes, 25. t. m., ob 19.30: Simfonični orkester Slovenske filharmonije. Dirigent Pavel Kogan , solist Derek Han.

V torek, 29. t. m., ob 19.30: Baletni triptih — na glasbo R. Wagnerja in L. Van Beethovna , v dramaturgiji, režiji in koreografiji M. Šparembleka. Premiera.

Okrogla dvorana
Danes, 25. t. m., ob 22. uri: Svetloba maternice.

V ponedeljek, 5. maja ob 18. uri in v torek, 6. maja ob 10. uri: Fant je videl rožo čudotvorno. Literarni večer z Marjanom Benedičičem.

Srednja dvorana
V torek, 6. maja, ob 19. uri: Cerro Torre — predstavitev odprave in premiera televizijskega filma in multivizije.

PRIMORSKO DRAMSKO GLEDALIŠČE
Danes, 25. t. m., ob 20. uri: L. SimoviČ — "Potujoče gledališče ŠopaloviČ" v režiji Vinka Möderndorferja. Predstava bo v Solkanu za red S—petek B in izven.

kino

ARISTON - 17.00, 22.15 **Senza tetto nè legge,** dram., Fr. 1985, 105'; r. Agnes Varda; i. Sandrine Bonnaire, Macha Meril.

EXCELSIOR I - 16.30, 22.00 **La mia Africa,** dram., ZDA 1985, 150'; r. Sydney Pollack; i. Meryl Streep, Robert Redford.

EXCELSIOR II - 17.30, 21.45 **Diavolo in corpo**, dram., It. 1986, 120'; r. Marco Bellocchio; i. Maruška Detmers. □□

FENICE - 17.00, 22.15 **L' aquila d'acciaio,**dram., ZDA 1985, 127"; r. Richard Marquand; i. Jeff Bridges, Glenn Close.

GRATTACIELO - 16.00, 22.15 **La venexiana,** er. dram., It. 1986, 125'; r. Mauro Bolognini; i. Laura Antonelli, Jason Connery. □

NAZIONALE I - 16.00, 22.00 **Nightmare II - La rivincita**, srh., ZDA 1985, 85'; r. Jack Sholder; i. Mark Patton, Robert Euglund.

MIGNON -16.00, 22.00 **Gli orsetti del cuore,** ris., ZDA 1985, 90'; r. Arna Selznik,prod. Samuel Goldwin Co.—Nelvana.

EDEN - 15.20, 22.00 **La bionda e la bestia,** porn. □□

CAPITOL - 15.00, 22.00 **L'onore dei Prizzi,** dram., ZDA 1985, 108'; r. John Huston; i. Jack Nicholson, Kathleen Turner.

ALCIONE - 16.00, 22.00 **Mad Max-oltre la sfera del tuono,** fant., Avstral. 1985, 108'; r. George Miller, George Ogilvie; i. Mel Gibson, Tina Turner.

LUMIERE FICE - 16.30, 22.00 **Senza scrupoli,** er., It. 1985, 95'; r. Tonino Valerii; i. Sandra Wey, Marzio Honorato. □

NAZIONALE II — 16.30, 22.15 **Scuola di medicina**, kom., ZDA 1985, 100'; r. Alan Smithee; Parker Stevenson, Geoffrey Lewis.

VITTORIO VENETO - 16.00, 22.15 **Yado,** fant., ZDA 1985, 91'; r. Richard Fleisher; i. Arnold Schwarzenegger, Brigitte Nielsen.

NAZIONALE III - 16.00, 22.15 **Nove settimane e 1/2**, er. dram., ZDA 1985, 120'; r. Adrian Lyne; i. Mickey Rourke, Kim Basinger. □

NAZIONALE I - 16.00, 22.00 **Nightmare II - La rivincita**, srh., ZDA 1985, 85'; r. Jack Sholder; i. Mark Patton, Robert Euglund.

RADIO -15.30, 21.30 **Oroscopiamoci,** porn. □□

Prepovedano mladini pod 14. letom □ - 18. letom □□

razne prireditve

KD Primorsko vabi na KULTURNI VEČER v nedeljo, 27. t. m., ob 18. uri v srenjski hiši v Mačkoljah. Na sporedu: duo harmonike in flavte ter veseloigra "Podlaga zakonske sreče" v izvedbi dramske skupine KD Kraški dom z Repentabra.

SKD Barkovlje prireja v nedeljo, 27. t. m., ob 17.30 v društvenih prostorih — Ul. Cerreto 12 praznik 50-letnikov, na katerem bo nastopila dramska skupina SKD Tabor s predstavo "Beseda '85" in otroci šole F. S. Finžgar, ki bodo peli. Ob zvokih glasbe bo sledila družabnost s karamali in domačo kapljico.

KD F. VENTURINI
priredi gostovanje moškega pevskega zbora

IL TAVERONE
iz Licciane Nardi (Toskana)
DANES, 25. aprila ob 19. uri v centru A. Ukmar-Miro pri Domju.

Vabljeni!

TPPZ »P. TOMAŽIČ«

DANES, 25. aprila, je ob 16. uri odhod avtobusov iz Bazovice v Romans ob Soči.

Priporoča se točnost in prisotnost vseh članov!

GOSPODARSKO DRUŠTVO NA KONTOVELU

sklicuje

86. REDNI LETNI OBČNI ZBOR

ki bo 26. aprila v društvenih prostorih ob 20. uri v prvem sklicanju in ob 21. uri v drugem sklicanju.

ODBOR.

koncerti

Glasbena matica Trst — Sezona 1985/86. 9. abonmajski koncert. V ponedeljek, 28. t. ., ob 20.30 v Kulturnem domu v Trstu komorni orkester LUKA SORKOČEVIĆ iz Dubrovnika. Dirigent — Stojan Kuret. Solisti: Igor Kuret, Doris Cavaliere, Sandy Cobenzl — violine; Peter Filipčič — violončelo; Aljoša Starc — klavir. Prodaja vstopnic uro pred pričetkom koncerta.

SKD Tabor — Openski glasbeni večeri. Jutri, 26. t. m., ob 20. uri v Prosvetnem domu na Opčinah KONCERT GODALNEGA IN KOMORNIH ANSAMBLOV Srednje glasbene baletne šole iz Ljubljane. Na sporedu Mendelssohn, Haydn, Rahmaninov, Vivaldi, Škerl.

Società dei concerti — Tržaško koncertno društvo. V ponedeljek, 28. t. m., ob 20.30 bosta v gledališču Rossetti nastopila violinist SHLOMO MINTZ in pianist PAUL OSTROVSKY.

Verdi — Nedeljski koncerti. V nedeljo ob 11. uri bo Komorni orkester gledališča Verdi izvajal Boccherinijeve in Verdijeve skladbe.

Pri blagajni gledališča Verdi bodo še jutri potrjevali lanske abonmaje in sprejemali nove za simfonično sezono "Pomlad 1986".

razna obvestila

Koordinacijski odbor mladih komunistov Zahodnega Krasa prireja jutri, 26. t. m., ob 20.30 v Ljudskem domu v Križu koncert z glasbeno skupino FARAONI. Vabljeni!

Društvo naravoslovcev in tehnikov "Tone Penko" prireja ob 10-letnici potresa v Furlaniji predavanje na aktualno temo "Potresi". Govoril bo dr. Peter Suhadolc. Predavanje bo v sredo, 30. t. m., ob 20.30 v Peterlinovi dvorani , Ul. Donizetti 3. Sledil bo občni zbor članov.

PD Slovenec — Boršt - Zabrežec prireja tečaj risanja za osnovnošolske in srednješolske otroke in za otroški vrtec od 26. aprila do 26. maja. Vpisovanje in začetek v Srenjski hiši v Borštu jutri, 26. t. m., ob 15.30.

Kriška sekcija VZPI-ANPI priredi danes,25. t. m., ob prazniku osvoboditve, POVORKO IN POLAGANJE VENCEV. Zbirališče ob 10. uri v Ljudskem domu v Križu.

Grafična delavnica ATELJE sporoča, da so se pričela vpisovanja za 2—mesečni tečaj lesoreza, ki ga bo vodil Franko Vecchiet. Za informacije telefonirati na št. 200-085 vsak dan od 16. do 19. ure razen ob sobotah.

Rajonski odbor za proslavljanje 25. aprila vabi danes, 25, t. m., ob 10. uri pred pročelje Narodnega doma pri Sv. Ivanu na polaganje venca ter na polaganje cvetja pred ostala obeležja žrtvam nasilja pred in med drugo svetovno vojno.

Društvo slovenskih izobraženecev v Trstu vabi v ponedeljek, 28. t.m., ob 20.30 na predavanje profesorice in publicistke SPOMENKE HRIBAR na temo "Vrednote mladih". Predavanje bo v Peterlinovi dvorani v Ul. Donizetti 3.

Generalni konzulat SFRJ v Trstu sporoča, da bodo danes, 25. t.m., uradi zaprti.

KD Vesna, CGL za Zahodni Kras in Raziskovalni inštitut CGL priredijo v sredo, 30. t.m., ob 20.30 v Ljudskem domu v Križu prvomajski predvečer, ki bo posvečen zgodovini delavskega gibanja v nabrežinskih kamnolomih. Sodeluje mladinska skupina P.Tomažič.

Zadruga planinski dom Mangart vabi vse člane in preijatelje na REDNI OBČNI ZBOR, ki bo v torek, 29. t.m., ob 17. uri v prvem sklicanju in v sredo, 30. t.m., ob 19.30 v drugem sklicanju v Gregorčičevi dvorani v Ul. sv.Frančiška 20. V drugem sklicanju bo občni zbor sklepčen v katerikoli udeležbi.

šolske vesti

Še jutri, 26. t. m., so na ogled na skrbništvu in na liceju Prešeren začasne lestvice suplentov za šolski leti 1986/87in 1987/88. Istega dne poteče tudi rok za morebitne prizive.

razstave

V TK Galeriji, Ul. sv. Frančiška 20 razstavlja 10 mladih avtorjev: Cervi, Friedl, Giannini, Guevra, Marušič, Pausig, Roma, Sedmak, Sofianopulo in Venuto.

V galeriji Rettori Tribbio 2 razstavlja do 2. maja znani tržaški slikar in kipar Villibossi.

V galeriji Minerva — Trst, Ul. S. Michele, bodo jutri, 26. t. m., ob 18. uri odprli razstavo slikarja Sergia Stocce. Razstava bo odprta do 5. maja po običajnem urniku.

V galeriji Cartesius bo od 26. aprila do 15. maja na ogled grafična razstava tržaškega slikarja Federica Righija. Otvoritev bo jutri ob 18.30.

izleti

Sekcija KPI občine Dolina organizira tridnevni izlet od 16. do 18. maja v Jugoslavijo po poteh AVNOJ. Ogledali si bomo Jesenovac, Kozaro, Banjaluko, Jajce, Bosanski Petrovac, Drvar, Bihač in Plitvička jezera. Informacije in vpisovanje na sedežu KPI v Dolini št. 75/A še jutri, 26. t. m., od 19. do 21. ure. Zainteresirani naj pohitijo z vpisom, ker so mesta na razpolago omejena.

KD Kolonkovec priredi izlet v Kranjsko goro dne 4. maja. Vpisovanje po telefonu — št. 812-281.

KD Rdeča zvezda priredi dne 11. maja enodnevni izlet na Gorenjsko (Radovljica, Kropa, Dražgoše). Vpisovanje pri Silvi Perčič — tel. 040/229264 od 17. do 19. ure.

Privekala je

YLENIA

Našemu sodelavcu Davidu Zobcu in soprogi čestita

kolektiv ZTT

mali oglasi

OSMICO je odprl Frandolič — Slivno 25.

TRŽAŠKO PODJETJE nudi zaposlitev izvežbanemu knjigovodji/kinji z znanjem računalniškega vodenja knjigovodstva in enega tujega jezika. Pisati na Oglasni oddelek Primorskega dnevnika — Ul. Montecchi 6 — 34137 Trst pod šifro "Takojšnja zaposlitev".

PRODAM pando 45 super po ugodni ceni. Telefonirati po 18. uri na št. 229—224.

PRODAM 2 motorja za avto giulia. Tel. na št. 226—113 ali 228—547.

PRODAM hrastova/mecesnova vhodna vrata, višina 2,20 m, širina 0,98 m. Tel. na št. 226—113 ali 228—547.

NUDIMO zaposlitev uradniku/uradnici z diplomo trgovske šole in nekajletno prakso ter uradnici/ku vešči dela s kompjuterjem. Tel. na št. 0481/390—202.

IŠČEM osebo z lastnim prevoznim sredstvom za prodajo elektronskih aparatov po tržaški pokrajini. Pisati na Oglasni oddelek Primorskega dnevnika — Ul. Montecchi 6 — 34137 Trst, pod šifro "LED".

DAJEM V NAJEM skladišče, ca 40 kv. m, voda, luč, v občini Dolina. Tel. na št. 741—670.

NA KRASU stanovanje po tvoji želji. Podrobne informacije samo osebno: Boris Grilanc — Salež 13.

PRODAM teren, 2.800 kv. m, primeren za teniško igrišče, v bližini tržaškega sejmišča. Tel. na št. 228—390.

PRODAM bar (prostor in dovoljenje) v bližini naselja Sv. Sergija. Tel. na št. 228—390.

OSMICO je odprl Švara — Trnovca 14. Toči belo in črno vino.

NA PADRIČAH smo našli psa pasme collie (Lessie). Gospodarja prosimo, naj pokliče tel. št. 226—381.

SVILENO VEZENO RUTO smo našli na stadionu 1. maj. Lastnica jo dobi pri vratarju.

TRŽAŠKO PODJETJE nudi zaposlitev osebi z dolgoletno izkušnjo na področju fotoreprodukcije in fotomontaže. Ponudbe na Oglasni oddelek Primorskega dnevnika, Ul. Montecchi 6, 34137 Trst, pod šifro "Fotoreprodukter".

OSMICO je odprl v Nabrežini Mario Gruden. Toči belo in črno vino.

PRODAM novo motorno kolo atala 50. Tel. na št. 040/227—284.

PRODAM fiat 127, 3 vrat, letnik '74, v dobrem stanju. Tel. na št. 040/227—284.

PRODAM BMW 518 letnik '76. Tel. na št. 040/227—284.

NA VAŠEM DOMU nudim šiviljske usluge za žensko in moško konfekcijo. Tel. na št. 040/228—109.

K. &. G.
KONFEKCIJE
- perilo za moške in ženske
- velika izbira puloverjev in majic
- pomladne novosti

OPČINE
Narodna ulica 71
Telefon 214-269

včeraj-danes

Danes, PETEK, 25. aprila
MARKO

Sonce vzide ob 6.02 in zatone ob 20.03 — Dolžina dneva 14.01 — Luna vzide ob 21.44 in zatone ob 6.22.

Jutri, SOBOTA, 26. aprila
MARIJA

PLIMOVANJE DANES: Ob 04.52 najnižja - 63 cm, ob 11.05 najvišja 35 cm, ob 16.34 najnižja - 31 cm, ob 22.41 najvišja 39 cm.

VREME VČERAJ: Temperatura zraka 17,9 stopinje, zračni tlak 1020,6 mb rahlo pada, veter 10 kilometrov na uro severozahodnik, vlaga 62-odstotna, nebo oblačno, morje rahlo razgibano, temperatura morja 12,2 stopinje.

ROJSTVA IN SMRTI

RODILI SO SE: Nicole Nogarotto, Andrea Lazzar, Elena Bellian, Federico Martinolli, Roberta Scipioni.

UMRLI SO: 78-letni Faustino Di Bert, 74-letni Vincenzo Luce, 5l-letni Giovanni Zobec, 82-letni Ermanno Lizier, 75-letni Giuseppe Paoletti, 70-letna Orsola Albina Sterpin, 87-letna Mercedes Cosulich.

DNEVNA IN NOČNA SLUŽBA LEKARN

Od ponedeljka, 21., do sobote, 26. aprila 1986
(Od 8.3o do 13.00 in od 16.00 do 19.30)
(tudi od 13.00 do 16.00)
Goldonijev trg 8, Ul. Belpoggio 4, Ul. L. Stock (Rojan), Trg Valmaura 11
SESLJAN (tel. 299—751), BAZOVICA (tel. 226—210), ŽAVLJE (tel. 274—630) — samo po telefonu za najnujnejše primere.

(Od 19.30 do 20.30)
Goldonijev trg 8, Ul. Belpoggio 4, Ul. L. Stock (Rojan), Trg Valmaura 11, Ul. Rossetti 33, Ul. Roma 16.
SESLJAN (tel. 299—751), BAZOVICA (tel. 226—210), ŽAVLJE (tel. 274—630) — samo po telefonu za najnujnejše primere.

(Od 20.30 do 8.30 — nočna služba)
Ul. Rossetti 33, Ul. Roma 16.
SESLJAN (tel. 299—751), BAZOVICA (tel. 226—210), ŽAVLJE (tel. 274—630) — samo po telefonu za najnujnejše primere.

ZDRAVSTVENA DEŽURNA SLUŽBA
Nočna služba od 20. do 8. ure, tel. 7761, predpraznična od 14. do 20. ure in praznična od 8. do 20. ure.

prispevki

V spomin na Martina Guština darujeta Eda in Albino Sedmak 15.000 lir v isti namen.

V spomin na Tiberija Rukina darujeta Silva in Elena 20.000 lir v isti namen.

V spomin na drago mamo Karolino daruje sin Sergio Smotlak 50.000 lir za sekcijo PSI Dolina.

V spomin na Dominika Ukmarja darujejo Guerina in Milko 15.000 lir, pekarna Malalan 20.000 lir ter Ivan in Laura Ban 20.000 lir za Godbeno društvo Prosek.

Namesto cvetja na grob Branka Giallija darujeta Ernest in Anita 10.000 lir za sklad M.Čuk.

V spomin na g.o Gizelo Budaj-Ban daruje Danica Krevatin 20.000 lir za MPZ Vesela pomlad.

Ob prvi obletnici smrti Danila Ferluge daruje Sonja Ferluga 20.000 lir za MPZ Vesela pomlad.

Namesto cvetja na grob g.e Gizela Budaj—Ban daruje družina Vidau 10.000 lir za MPZ Vesela pomlad.

Elizabeta Gregori daruje 35.000 lir za zbora Vesela pomlad.

Savica Malalan želi mladim pevcem zbora "Vesela pomlad" srečno pot in uspešno gostovanje pri rojakih v Švici in Lichtensteinu ter daruje 40.000 lir za zbor.

Namesto cvetja na grob Angioline Sosič daruje Ivanka Bandelj 10.000 lir za cerkev sv. Jerneja na Opčinah.

V spomin na Olgo Znidaršič por. Pertot darujeta Vida in Rudi Kovačič 10.000 lir za SKD Barkovlje.

V spomin na Olgo Znidaršič por. Pertot darujeta Rudi in Justa Blažič 20.000 lir za SKD Barkovlje.

V spomin na Olgo Znidaršič — Pertot daruje Milan Bolčič 20.000 lir za TPK Sirena.

V spomin na Olgo Pertot daruje Olga Ban 20.000 lir za pevski zbor M.Pertot.

V spomin na Branka Giallija daruje Iva Golob 30.000 lir za cerkev sv. Jerneja na Opčinah.

Ob obletnici smrti sina Silvija in moža Ivana Stoparja daruje mama oz. žena Simplicija 10.000 lir za KD I.Grbec , 10.000 lir za Športno šolo Trst, 10.000 lir za Dom J.Ukmarja in 10.000 lir za Center za rakasta obolenja.

V spomin na Branka Giallija darujeta Cathy in Igor Simonič 50.000 lir za Glasbeno matico in 50.000 lir za SKD Tabor.

V spomin na Dominika Ukmarja daruje družina 50.000 lir za pevski zbor V. Mirk, 50.000 lir za cerkveni pevski zbor na Proseku, 50.000 lir za Kulturni dom Prosek—Kontovel, 50.000 lir za amaterski oder J. Štoka in 50.000 lir za ŠD Primorje.

V spomin na drago Nevo Di Lenardo daruje Zofi Batič 10.000 lir za Dijaški dom S.Kosovel v Trstu.

V spomin na Dominika Ukmarja daruje družina Ukmar 100.000 lir za Godbeno društvo Prosek.

Namesto cvetja na grob Martina Guština darujeta Gracijela in Aleksij 10.000 lir za vzdrževanje spomenika padlim v NOB iz Križa.

Namesto cvetja na grob Olge Pertot daruje Alina Pertot 20.000 lirza SKD Barkovlje.

V spomin na Anakleta Grudna daruje Herman Pertot 10.000 lir za Godbeno društvo Nabrežina.

V isti namen daruje Leopold Gruden 10.000 lir.

Namesto cvetja na grob Anakleta Grudna darujeta Danilo in Zofija 15.000 lir za Godbeno društvo Nabrežina.

Namesto cvetja na grobova Pepija Lazarja in Martina Guština darujeta Ida in Drago Purič 20.000 lir za KD Vesna.

V spomin na prijatelja Miljutina Negode daruje Gigi Udovič 50.000 lir za Glasbeno matico.

Namesto cvetja na grob Ivanke Zudik—Leva darujejo družine Savina, Adrijana in Bruna Piščanca ter Bernarda Daneu Tensi 120.000 lir za sklad M.Čuk.

Namesto cvetja na grob Antona Medena darujeta Sonja in Stana z družinama 20.000 lir za Dijaško matico.

V spomin na Ferdinanda Volka daruje Viktorija Mersnik 20.000 lir za Glasbeno matico.

Ob plačilu članarine darujeta Zora Zlobec 7.000 lir ter Albina Cappel 7.000 lir za Društvo slovenskih upokojencev.

Namesto cvetja na grob Avguste Marc vd. Sedmak darujeta družini Drnovšček in Vidali 40.000 lir za ŠZ Sloga.

Namesto cvetja na grob očeta učiteljice Nadje Žerjal daruje Združenje staršev vrtca in osn. šole F. mt prispeBevk 50.000 lir za Sklad M. Čuk.

Ob 1. obletnici smrti dragega moža Maksa Ote daruje žena Marija 25.000 lir za KPI Dolina, 25.000 lir za KD V.Vodnik, 25.000 lir za Kardiološki oddelek in 25.000 lir za Zavod Rittmeyer.

Ob obletnici smrti brata Nandija Pertota daruje sestra Marija 20.000 lir za zbor M. Pertot iz Barkovelj.

N.N. iz Padrič daruje 10.000 lir za Združenje aktivistov osvobodilnega gibanja na Tržaškem ozemlju.

Ob priliki popravil pri spomeniku NOB v Bazovici daruje Vera Križmančič (Drečkova) 15.000 lir za spomenik v Bazovici.

Ob 8. obletnici smrti Andreja Hervata daruje žena Pepca z družino 50.000 lir za cerkev v Borštu.

Namesto cvetja na grob dragega strica Bruna Škrka darujeta Milka in Stanko Kralj — Vižovlje 20.000 lir za KD Vigred.

V počastitev spomina Hadrijana Cotiča, Bruna Škrka in Alda Žerjala darujeta Julko in Fani Kosmina 20.000 lir za KD Vigred.

V spomin na Olgo Pertot daruje Ladi Pertot 20.000 lir za TPK Sirena.

Namesto cvetja na grob Olge Žnidaršič - Pertot darujeta Alma in Aleksij Pertot 20.000 lir za SKD Barkovlje.

V spomin na Karla Besednjaka daruje družina Besednjak 20.000 lir za Skupnost družinā Opčine.

V spomin na Olgo Žnidaršič daruje družina Besednjak 15.000 lir za MPZ M. Pertot iz Barkovelj.

V spomin na Dragico Martelanz daruje družina Besednjak 15.000 lir za Skupnost družina Opčine.

Namesto cvetja na grob Miljutina Negode darujeta Danica in Danilo Schmidt 20.000 lir za Glasbeno matico.

Jeruzalema daruje 20.000 lir za KD Rovte - Kolonkovec.

Namesto cvetja na grob pokojnega Dorčetu Bariču darujejo družine Gruden, Doljak in Rebula 50.000 lir pevskemu zboru Fantje izpod Grmade.

V spomin na pok. Viljema Paulina daruje Rudolf Peric 50.000 lir pevskemu zboru Fantje izpod Grmade.

V počastitev spomina Stane Ofizie in Ninija Ukmarja darujeta Neva in Etko Jogan 50.000 lir za Glasbeno matico.

V počastitev spomina drage Olge Pertot daruje Dora Čok s hčerkama 30.000 lir za MPZ M.Pertot.

V spomin na Dominika Ukmarja darujeta Marjetica in Ljubo Grilanc 20.000 lir za Kulturni dom Prosek —Kontovel.

Namesto cvetja na grob Marije Obad darujeta Marta in Gigi Husu 10.000 lir za postavitev plošče v Gabrovcu.

Namesto cvetja na grob tete Marije Grahonja daruje družina Petaros (Gročana 26) 15.000 lir za spomenik padlim v NOB iz Gročane.

- fotostudio
- barvni posnetki
- kupon s popustom

Russo

OPČINE (TRST) - Ul. Nazionale 47
Tel. 211739

menjalnica

NAKUPNI TEČAJI 24.4.1986

Ameriški dolar	1.485.—	Japonski jen	7.—
Nemška marka	683.—	Švicarski frank	816.—
Francoski frank	212.—	Avstrijski šiling	97.—
Holandski florint	605.—	Norveška krona	214.—
Belgijski frank	31.—	Švedska krona	211.—
Funt šterling	2.280.—	Portugalski eskudo	10.—
Irski šterling	2.050.—	Španska peseta	10.—
Danska krona	183.—	Avstralski dolar	1.045.—
Grška drahma	10.—	Debeli dinar	3,70
Kanadski dolar	1.055.—	Drobni dinar	3,70

BCTKB BANCA DI CREDITO DI TRIESTE TRŽAŠKA KREDITNA BANKA Tel.: Sedež 61446 - 68881 Agencija Domjo 831-131

avtomobil in človek ivan fischer

Dizel z zmogljivostmi bencinskega motorja

Dizel s turbinskim polnilnikom, ki so vgradili v uno TD, prekaša marsikateri bencinski motor

Alfa 90 samo še super

Alfa 90 bo poslej na voljo samo z vzdevkom super. Med malenkostnimi spremembami, ki jih je doživela, naj omenimo spremenjen nos in pa dejstvo, da bo za šestvaljne različice odslej na razpolago, seveda za doplačilo, tudi ABS.

Na turinskem salonu je pooblaščeni upravitelj Fiata ing. Ghidella zdokajšnjo mero zadovoljstva povedal, da Fiat že tri mesece zapored zaseda prvo mesto na lestvici prodanih avtomobilov v Evropi. Pri tem je uno vozilo , ki na naši celini gre najbolje v denar. Odkar so ga predstavili, tega je sedaj že več kot tri leta, je uno beleŽil samo uspehe. Tehnološko dovršen avto, uno ima sedaj že 14 različnih verzij. Prav te dni so namreč predstavili 14. , zelo zanimivo različico : uno turbo diesel.

Ni naključje, da je dobra tretjina unovih različic opremljena prav z dizlom, saj gre za tržišče, ki v Italiji obsega že dobrih 20 odstotkov vseh prodaj, se pravi, da je na pet prodanih avtov eden gotovo z dizelskim motorjem. Motor, ki poganja uno turbo diesel pa je prav poseben : načrt je bil izdelan prav za uno. Motor ima 1367 kubičnih centimetrov in zmore 70 KM, kar pomeni, da ne zaostaja za marsikaterim bencinskim motorjem. Zračno hlajeni štirivaljnik požene uno do najvišje hitrosti 165 kilometrov na uro kar je toliko kot doseže s težavo marsikateri avto z bencinskim motorjem in z isto kubaturo.

Pa tudi druge zmogljivosti niso od muh : od 0 do 100 km na uro pospeši uno turbo diesel v pičlih 13 sekundah, medtem ko prevozi kilometer z mesta v 34 sekundah. Ni veliko avtov na bencin z isto kubaturo, ki bi se lahko ponašalo s takimi rezultati.

Kljub vsemu pa je poraba kar se da zmerna : po normah ECE porabi uno TD poprečno 5,1 litra plinskega olja za 100 km, pri stalni hitrosti 90 km/h pa le 4 litre.

Nekoliko so izboljšali menjalnik, ki je bil, resnici na ljubo, pri unu vedno nekoliko problematičen. Sedaj so v uno vgradili menjalnik regate, ki je mnogo bolj natančen od dosedanjega.

Pripravlja: Boris Devetak

Nove plošče

ROLLING STONES - DIRTY WORKS LP

Dirty Works je šestindvajseti uradni album skupine Rolling Stones, ki uspešno deluje že dobrih dvajset let. Še enkrat so bivši konkurenti Beatlesov dokazali, da so izredna rock skupina, ki zna prefinjeno uravnovešati tradicionalno glasbo z avantgardno. Na ta način je izšla tudi zadnja LP plošča, ki so jo Jagger, Richards in Lillywhite snemali v Parizu v studiu Pathè Marconi Studio.

Sound vseh pesmi je zelo energičen in, razen elektronskih novosti, enak klasičnemu stilu Rolling Stonesov, ki ga brez dvoma vsi poznate. (Tako vsaj upam!) Komponistoma glasbenih podlag Jaggerju in Richardsu sta tokrat pomagala tudi Ron Wood in Chuck Leavell, bivša Allman Brothers Band. Nosilna pesem *Harlem Shuffle* pa je delo dvojice Ralf - Nelson in spada v leto 1963, ko so Rolling Stones začeli svoj veliki umetniški vzpon.

Teksti obravnavajo kot vedno seks in druga "umazana početja", prav vsem dobro znana. V zadnjem songu *Sleep Tonight* igra na klavir Jan Stewart, šesti član, ki je tragično umrl 13. decembra lani in ki so mu Rolling Stones poklonili ta album v zahvalo za neprecenljivo delo in trud dolgih let ob sodelovanju z ansamblom. Vsekakor so Rolling Stones potrdili, da ostajajo še vedno edini poglavarji "rock kraljestva".

Ostale pesmi so še: *One Hit (To The Body), Fight, Hold Back, Too Rude, Winning Ugly, Back To Zero, Dirty Work* in *Had It With You.*

Glasovnica za Vročih 10

Ime in priimek: .....

Naslov: .....

Glasujem za: .....

Moj predlog: .....

filmi na tv zaslonu kinoatelje

IL DELITTO MATTEOTTI - Zločin Matteotti, Italija 1974.
Režija: Florestano Vancini. Igrajo: Franco Nero, Mario Adorf, Vittorio De Sica, Riccardo Cucciolla. RAI 2, ob 20.30.

10. junija 1924 fašisti ugrabijo in ubijejo socialističnega prvaka Giacoma Matteottija. Mussolini si pravzame vso politično in moralno odgovornost za zločin in tako, ob popolnoma pasivnem in nemočnem kraljevem zadržanju, dejansko napove fašistično diktaturo. Še do danes niso dokončno razčistili vseh okoliščin in odgovornosti za ta okruten umor, nekateri celo dvomijo in zanikajo, da so res fašisti ubili socialističnega poslanca.

današnji radijski in televizijski sporedi

RAI 1

10.30 Nanizanka: Trapper - L'albatro
10.45 Genova: Euroflora
11.30 Nanizanka: Pronto avvocato - Vacanze in Svizzera
11.55 Vremenska napoved
12.00 Dnevnik - kratke vesti
12.05 Zabavni spored: Pronto... chi gioca?, vodi Enrica Bonaccorti
13.30 Dnevnik
13.55 Dnevnik - tri minute...
14.00 Pronto... chi gioca? (2. del)
14.15 Zabavni spored: Pista!, vodi Maurizio Nichetti, vmes film Totò a colori (kom., It. 1952, r. Steno, i. Totò, V. Riento, I. Barzizza)
17.00 Dnevnik - kratke vesti
17.05 Pista! (2. del)
18.30 Aktualnosti: Italia sera, vodi Piero Badaloni
19.40 Almanah jutrišnjega dne
19.55 Vremenska napoved
20.00 Dnevnik
20.30 Film: Buddy Buddy (kom., ZDA 1982, r. Billy Wilder, i. W. Matthau, J. Lemmon, K. Kinksi, P. Prentiss)
22.10 Dnevnik
22.20 Dok. oddaja: Off Limits
23.15 Velike razstave: Turcato v Rimu
23.50 Dnevnik - zadnje vesti
24.00 Informativna oddaja: Veleni nel mondo degli animali

RAI 2

10.00 Film: Le avventure di Oliver Twist (dram., VB 1947, r. D. Lean, i. R. Newton, A. Guinness)
11.55 Zabavni spored: Cordialmente
13.00 Dnevnik - ob trinajstih
13.25 Dnevnik - C'è da salvare
13.30 Nadaljevanka: Capitol
14.30 Dnevnik - kratke vesti
14.35 Mladinska oddaja: Tandem, vmes aktualnosti in igra Super G
15.15 Kviz: Il tiro mancino
15.55 Imola - avtomobilizem; Milan - konjske dirke
16.30 Otroška oddaja: Pane e marmellata, vmes risanka Scooby Doo
17.30 Dnevnik - kratke vesti
17.35 Turist. tednik: Sereno variabile
18.30 Dnevnik - večerni šport
18.40 Nanizanka: Le strade di San Francisco - Prima di morire
19.40 Meteo 2 - vremenska napoved
19.45 Dnevnik
20.20 Dnevnik - športne vesti
20.30 Film: Il delitto Matteotti (dram., It. 1973, r. F. Vancini, i. V. De Sica, F. Nero, D. Damiani)
22.35 Dnevnik - večerne vesti
22.45 Aktualnosti: Moda
23.35 Dnevnik - nočne vesti
23.45 Film: Fascicolo nero (dram., It./Fr. 1955, r. A. Cayatte, i. L. Padovani, B. Biler, D. Delorme)

RAI 3

10.15 Dokumentarna oddaja: L'avventura del coguaro
11.00 Rim: Kolesarstvo
12.15 Montecarlo: Mednarodni turnir v tenisu
18.10 Glasbena oddaja: L'orecchiocchio
19.00 Dnevnik
19.10 Deželne vesti
19.35 Dokumentarna oddaja: Luigi Bonazza (2. del)
20.05 Informativna oddaja: L'uomo nello spazio (5. del)
20.30 Drama: Enrico IV. (W. Shakespeare)
23.05 Dnevnik

Jon Finch in David Gwillin v filmu Henrik IV.

RTV Ljubljana

9.00 Tednik
9.05 TV mozaik
10.00 Puntarska pesem (7. oddaja)
15.50 TV mozaik
17.30 Poročila
17.35 Risanka: Beli delfin
17.50 Nadaljevanka: Merlin (12. del)
18.15 Podelitev priznanj OF
18.45 Risanka
18.55 Propagandna oddaja
19.00 Danes. Obzornik ljubljanskega območja
19.30 Dnevnik
19.55 Vreme
19.58 Propagandna oddaja
20.05 Dokumentarec: Anatomija - Prodajalec avtomobilov (7. del) — Prodajalec avtomobilov je mogoče najmanj priljubljen — sam bo rekel, da najbolj klevetan — produkt avtomobilske revolucije. Po vsem svetu imajo prodajalca avtomobilov za konjskega mešetarja, goljufa, sleparja z medenim jezikom in za tatu. Kako je prišel na takšen glas? Oddaja raziskuje tehnike prodajanja ter obišče najboljše prodajalce na svetu.
20.30 Propagandna oddaja
20.35 Nanizanka: Bergerac (2. del)
21.30 Dnevnik
21.45 Propagandna oddaja
21.50 Film: Zid (Francoski film)

TV Koper

14.15 TV novice
14.25 Nanizanka: Uboga Klara
15.10 Film
16.50 Otroški spored, vmes risanke
18.55 TV novice
19.00 Odprta meja

V današnji Odprti meji bodo tudi naslednji prispevki:
TRST — Manifestacija ob 25. aprilu
GORICA — Obisk jugoslovanskih akademikov
BOLJUNEC — 85-letnica društva France Prešeren

19.30 TVD Stičišče
19.50 Odprti prostor
20.30 Nadaljevanka: Verdi (5. del)
21.45 TVD Vsedanes
22.00 Dokumentarec: Časovni stroj
22.50 Film

Più forte ragazzi! Po Italia 1

CANALE 5

8.30 Nanizanke: Alice, 8.55 Flo, 9.20 Una famiglia americana
10.15 Nadaljevanka: General Hospital
11.00 Kvizi: Facciamo un affare, 11.30 Tuttinfamiglia, 12.00 Bis, 12.40 Il pranzo è servito
13.30 Nadaljevanke: Sentieri, 14.25 La valle dei pini, 15.20 Così gira il mondo
16.15 Nanizanki: Alice in 16.45 Hazzard
17.30 Mladinski kviz: Doppio slalom
18.00 Nanizanka: Zero in condotta
18.30 Kviz: C'est la vie, vodi Marco Columbro
19.00 Nanizanka: I Jefferson
19.30 Kviz: Zig Zag, vodita R. Vianello in S. Mondaini
20.30 Nadaljevanka: Dynasty
21.30 Nanizanka: Hotel
22.30 Zabavni spored: Maurizio Costanzo Show
0.30 Film: I cannibali (Dram., 1970, r. L. Cavani, i. B. Ekland, P. Clementi, T. Milian)

RETEQUATTRO

8.30 Nanizanka: Strega per amore
9.00 Nadaljevanka: Marina
9.40 Nanizanka: Lucy Show
10.00 Film: Il bacio di una morta (Dram., 1949, r. Guido Brignone, i. V. Belmonte, G. M. Canale)
11.45 Informativna oddaja: Magazine
12.15 Nanizanka: Mammy fa per tutti
12.45 Otroški spored: Ciao ciao, vmes risanke Sui monti con Annette, Il tulipano nero, She-ra la principessa del potere
14.15 Nadaljevanki: Marina in 15.00 Agua viva
15.50 Film: Missili in giardino (Kom., 1958, r. Leo McCarey, i. Paul Newman, Joanne Woodward, Joan Collins)
17.50 Nanizanka: Lucy Show
18.20 Nadaljevanke: Ai confini della notte, 18.50 I Ryan, 19.30 Febbre di amore
20.30 Nagradna oddaja: Il buon paese, vodi Claudio Lippi
22.50 Nanizanke: Mash, 23.20 Cassie & Co., 0.10 Ironside in 1.00 Mod Squad

ITALIA 1

8.30 Nanizanke: Gli eroi di Hogan, 8.55 Sanford & Son, 9.20 La casa nella prateria, 10.10 Wonder Woman, 11.00 La donna bionica, 11.50 Quincy in 12.40 Agenzia Rockford
13.20 Kviz: Help! vodijo Fabrizia Carminati in I Gatti di Vicolo Miracoli
14.15 Glasbena oddaja: Deejay Television
15.00 Nanizanka: Ralph Supermaxieroe
16.00 Otroška oddaja: Bim, Bum, Bam, vmes risanke Lovely Sara, Hello Spank in Mila e Shiro
18.00 Nanizanka: Star Trek
19.00 Kviz: Gioco delle coppie, vodi Marco Predolin
19.30 Nanizanka: La famiglia Addams
20.00 Risanka: Memole dolce Memole
20.30 Film: Più forte ragazzi (Pust., 1973, r. G. Colizzi, i. T. Hill, B. Spencer)
22.15 Športna oddaja: A tutto campo
23.15 Nanizanke: Cannon, 0.05 Strike Force, 0.55 Quincy in 1.45 Gli invincibili

TELEPADOVA

14.00 Nadaljevanke: Anche i ricchi piangono, 14.30 Innamorarsi in 15.00 Andrea Celeste
16.00 Risanke: Calvin, Peline story, Gigi la trottola in Voltron
19.00 Nanizanka: Mork e Mindy
20.00 Risanka: Candy Candy
20.30 Film: Il vichingo venuto dal Sud (Kom., 1972, r. Steno, i. Lando Buzzanca, Pamela Tiffin, Gigi Ballista)
22.30 Športna oddaja: Eurocalcio, vodita Elio Corno in Sandro Mazzola
23.30 Film: Hotel Mocambo (Komedija)

TELEFRIULI

12.30 Nanizanka: La grande barriera
13.00 Risanka: Lamù
13.30 Nadaljevanka: Senorita Andrea
14.30 Risanki: Lamù in 15.00 Hanna e Barbera
15.30 Glasbena oddaja
18.30 Aktualnosti: Regione verde
19.00 Dnevnik
19.30 Nadaljevanka: Senorita Andrea
20.30 Informativna oddaja: Le circoscrizioni
21.30 Nanizanka: California Fever
22.15 Dnevnik
22.45 Nanizanka: Arrivano le spose

TELEQUATTRO

(Se povezuje s sporedi Italia 1)
Lastne oddaje:
19.30 Fatti e commenti

RADIO TRST A

7.00, 13.00, 19.00 Radijski dnevnik; 10.00, 14.00, 17.00 Kratka poročila; 7.20—8.00 Dobro jutro po naše: Koledarček; 8.25-11.35 Glasbeni mozaik, 8.45 Almanah: Na goriškem valu (ponovitev), 9.30 "Krvave zarje pno se čez gore", dok. oddaja o nacističnih taboriščih, 10.30 Koncert RAI iz Turina; 11.35—13.00 Pisani listi: Poljudno čtivo, Sestanek ob 12. uri, Lahka glasba; 13.20 Zborovska glasba - Glasbena priloga; 14.10 Čas in prostor: Benečija in njen Čedermac; 15.00 Mladinski pas: Iz filmskega sveta; 16.00 Zbornik: Iz zakladnice pripovedništva. Nato: Glasbene skice; 17.10 Mi in glasba: Letošnja revija Primorska poje; 18.00 Kulturni dogodki; 18.30 Glasbena priloga.

LJUBLJANA

5.00, 6.00, 6.30, 8.00, 9.00, 10.00, 11.00, 12.00, 14.00 Poročila; 4.30—8.00 Jutranji spored; 8.05 Radijska šola za nižjo stopnjo; 8.35 Glasbena pravljica; 8.45 Naši umetniki mladim poslušalcem; 9.05 Glasbena matineja; 10.05 Rezervirano za...; 11.05 Ali poznate...; 11.35 S pesmijo po Jugoslaviji; 13.30 Od melodije do melodije; 14.05 Amaterski zbori tekmujejo; 14.30 Človek in zdravje; 14.40—15.25 Popoldanski mozaik; 15.00 Radio danes radio jutri; 15.30 Dogodki in odmevi; 15.55 Zabavna glasba; 16.00 Vrtiljak želja; 17.00 Studio ob 17.00; 18.00 Vsa zemlja bo z nami zapela; 18.15 Gremo v kino; 19.00 Radijski dnevnik; 19.35 Lahko noč, otroci; 19.45 Pojemo in godemo; 20.00 To imamo radi; 21.05 Oddaja o morju in pomorščakih; 22.00 Našim po svetu.

RADIO KOPER (slovenski program)

13.30, 14.30, 17.30 Poročila; 6.00 Otvoritev - glasba za dobro jutro; 6.05 Danes se spominjamo; 6.10 Vreme, prometni servis; 6.30 Jutranjik; 6.45 Cestne informacije; 7.00 II. jutranja kronika; 7.20 Tržnice; 7.30 Jutranji servis; 8.00—13.00 Prenos II. programa Radio Ljubljana; 13.00 Otvoritev - mladi val Radia Koper; 15.30 Dogodki in odmevi; 16.00 Glasba po željah; 16.30 Primorski dnevnik.

RADIO KOPER (italijanski program)

6.15, 8.30, 9.30, 10.30, 14.30, 16.30, 17.30, 18.30 Poročila; 7.15, 12.30, 15.30, 19.30 Radijski dnevnik; 6.00 Otvoritev programov - Glasba; 6.30 Koledarček; 7.00 Dobro jutro v glasbi; 8.00—12.00 Prisrčno vaši; 9.15 Edig Galletti; 9.32 Dragi Luciano; 10.00 Popevka tedna; 10.05 D.Y. tour adventure; 10.35 Vstop prost; 11.00 Petkov kviz; 11.30 Na prvi strani; 12.00 Glasba po željah; 14.35 Popoldanski glasbeni program; 15.00 Vrtiljak kulture in umetnosti; 15.45—18.30 Glasbeni program; Scena; 16.15 La Vera Romagna; 17.45 Glasbena oddaja; 18.10 Evergreen; 20.00—6.00 Nočni program Radia Koper.

RADIO OPČINE

10.00 Glasena matineja - v studiu Majda; 16.30 Oddaja brez naslova - vodi Maša; 19.00 V svetu fantazije (otroška oddaja); 20.00 Mix time; 21.00 Nočni val - vodijo Vesna, Ester in Igor.

Stališče SKGZ pred odprtjem spomenika deportirancem

Potvarjanje zgodovine in izkoriščanje pietete

Na zadnji seji Teritorialnega odbora Slovenske kulturno gospodarske zveze za Goriško so preučili vprašanja okrog postavitve spomenika deportirancem. V zvezi s tem je SKGZ sprejela naslednje stališče, ki ga v celoti objavljamo.

V dvajsetletnem razdobju fašistične tiranije je slovensko in hrvaško prebivalstvo takratne Julijske Benečije občutilo vse grenkobe teptanega naroda, ki sta mu državna oblast in politično tiranstvo odvzela ne le demokratičnih svoboščin, marveč sta ga hoteli ugonobiti kot narod. Prepovedane so bile slovenske šole, prepovedana so bila slovenska in hrvaška društva, prepovedana je bila slovenska in hrvaška tiskana beseda. V javnosti so Slovenci in Hrvatje morali uporabljati le italijanski jezik. Desettisoci ljudi slovanske narodnosti so se v tem časovnem razdobju morali izseliti v Jugoslavijo ali Južno Ameriko. Pred posebno sodišče fašistične države so gnali tisoče slovenskih in hrvaških ljudi. Sorazmerno veliko, ogromno število ljudi slovanske narodnosti je bilo obsojenih na smrt. Drugi so polnili fašistične ječe. V konfinacijo so poslali tisoče primorskih ljudi. Mladeniče in odrasle ljudi so gnali v posebne kazenske bataljone italijanske kraljeve vojske. Še pred padcem fašizma so goriško podeželje požigali arditi, fašisti ter rodovi redne vojske in vse vrste kraljeve policije. Že takrat so bile italijanske ječe polne slovenskih in hrvaških protifašistov. Po polomu 8. septembra 1943 so naše kraje zasedli Hitlerjevi nacisti. Dober del prejšnjih fašistov se jim je udinjal in nadaljeval borbo proti slovanskemu protifašističnemu prebivalstvu z istim, s še hujšim zagonom kot prej. Slovensko in hrvaško ljudstvo v Julijski Benečiji, v Slovenskem Primorju in Istri, se je najprej fašistični, potem nacistični tiraniji, uprlo z orožjem v rokah. V narodnoosvobodilnem boju je padlo 42.000 primorskih in istrskih Slovencev in Hrvatov. Spomeniki njim na čast obeležujejo vse naše kraje. Pravična kazen pa je že med bojem doletela naciste, fašiste in njih pomagače. Kazen je nekatere med njimi doletela ob zmagovitem zaključku vojne. Povsod v Italiji, povsod v Evropi, se je v tistih spomladanskih dneh leta 1945 zgodilo, da so se sredi množice fašističnih in nacističnih pomagačev znašli tudi nekateri, ki niso tja spadali. To se je pripetilo vedno in povsod v prelomnih trenutkih zgodovine.

Dandanes, 41 let po zmagovitem zaključku druge svetovne vojne, doslej najhujše vojne, v kateri sta fašizem in nacizem skušala uničiti vrsto narodov, med katerimi tudi slovenskega, se ponekod skušajo prikazovati napadalci kot žrtve in njihove žrtve kot krivce, ter se jim na javnih mestih postavljajo spominska obeležja.

Sem sodi tudi spomenik, ki ga gradijo v goriškem Spomenskem parku in ki ga bodo odkrili v letošnjem maju. Iz dokumentacije, ki jo je posredovalo pokrajinsko vodstvo VZPI-ANPI je jasno razvidno, da gre pri tem spomeniku predvsem za ljudi, ki so kot člani nacističnih in fašističnih oboroženih edinic padli že pred osvoboditvijo.

Zaradi tega ne gre v tem primeru samo za znak tudi razumljive pietete do ljudi, ki so umrli pred tolikimi leti, marveč za dejansko hoteno potvarjanje zgodovine tukajšnjih krajev. Hoče se izkriviti podoba mesta, v katerem od vedno živijo skupno Italijani in Slovenci, mesto, ki se ponaša z naslovom Mesta Evrope, in, ki je v tem povojnem času ustvarilo prijateljske odnose na meji in ki je bilo med vsemi ob italijansko-jugoslovanski meji prvo, ki je načelo politiko prijateljstva in sodelovanja s sosedi onkraj državne meje.

Podpora takim pobudam, ki prihaja tudi od nekaterih oblastvenih organov, ne koristi sožitju med Italijani in Slovenci. To se je pri nas ustvarilo v povojnem času z marsikatero odpovedjo in težavo. SKGZ zaradi tega obsoja netilce narodnostne mržnje na našem območju. Ta mržnja je jasno prišla do izraza lani, ko je samozvani odbor za obrambo italijanskega značaja Gorice prav na tej temi dosegel višek protislovenske gonje, ki jo javno podpirajo le neofašisti.

SKGZ zaradi tega, in tudi v želji, da bi se še vnaprej razvijalo prijateljsko sožitje med Italijani in Slovenci, da bi se upravičene zahteve slovenskega prebivalstva uredile z globalnim zaščitnim zakonom, kar smo Slovenci enotno zahtevali na goriškem Travniku 20. maja 1984, apelira na vse demokratične sile, da preprečijo nadaljnje podžiganje narodnostne mržnje v vsej naši deželi, na Goriškem še posebej.

Sinoči so uradno odprli letošnji sejem Espomego

Z izboljšanjem splošnega gospodarskega položaja se ustvarjajo tudi večje možnosti iz siršega uveljavljanja sejemskih prireditev, ki sicer nimajo svetovnih dimenzij, ki pa so kljub temu odprte v mednarodni prostor. Vse težave še niso bile odpravljene, vendar vsi znaki kažejo na to, da smemo gledati v bodočnost z dokajšnjim optimizmom. Seveda se ne smemo ob doseženih rezultatih uspavati. Teh nekaj misli bi lahko izluščili iz govorov na sinočnji otvoritveni slovesnosti letošnjega mednarodnega blagovnega sejma Espomego.

V prisotnosti letos zares številnih predstavnikov zlasti gospodarskega in družbenega življenja je na sinočnji slovesnosti v konferenčni dvorani razstavišča ob Ločniškem mostu najprej spregovoril predsednik goriške trgovinske zbornice, komendnik Delio Lupieri, za njim goriški župan Scarano, predsednik pokrajine prof. Cumpeta, deželni odbornik Vinicio Turello in poslanec Luciano Rebulla. Lupieri je v uvodnem posegu podal nekakšen prerez dosedanjih prizadevanj za organizacijo in krepitev goriškega mednarodnega sejma, ki so ga letos pripravili že šestnajstič. Nanizal je vrsto rezultatov, ki so bili doseženi v krepitvi tržiškega pristanišča, mednarodnih prometnih struktur itd. Napovedal je tudi spremembe v koledarju, ki zadevajo samo sejemsko prireditev in ki bodo stopile v veljavo že s prihodnjim letom. Šlo je v bistvu za nekakšen obračun dejavnosti Trgovinske zbornice v več kakor poldrugem desetletju, v obdobju, ko je prišlo do pomembnih strukturalnih sprememb v goriškem gospodarstvu. Povedati je treba tudi, da komendnik Lupieri zapušča mesto predsednika Trgovinske zbornice in da je šlo na sinočnji slovesnosti tudi za nekakšno njegovo osebno poslovitev.

Lupieriju, ki je bil na tem odgovornem mestu skoraj 17 let, so na sinočnji slovesnosti izrekli priznanje tudi drugi govorniki. Besede zahvale in priznanja so bile namenjene tudi goriškemu prefektu dr. Pierangeliju, ki prav te dni odhaja na novo dolžnost.

Dr. Antonio Scarano je govoril o zmeraj bolj očitnih pokazateljih izboljšanja splošnega gospodarskega položaja in o perspektivah za našo deželo in še zlasti za območje ob meji; predsednik Pokrajine, prof. Cumpeta, je izrazil določeno zaskrbljenost, da bi splošni razvoj utegnila zavreti določena politična nestabilnost. O splošni gospodarski usmeritvi in prizadevanjih Dežele za uravnovešen gospodarski razvoj, je govoril deželni odbornik Turello, medtem ko je poslanec Rebila razlagal nove ukrepe osrednje vlade (ki so sicer še predmet razprave) za razvoj krajev ob meji.

Po uvodni slovesnosti je bil ogled razstavišča, ki bo ostalo odprto do 4. maja. V prihodnjih dneh bo na razstavišču več pomembnih prireditev.

● **V oddelku za načrtovanje** v tržiški ladjedelnici je bila včeraj krajša protestna stavka. Stavkalo je okrog sto uradnikov, ki protestirajo proti nameravanemu skrčenju organika.

Spored spominskih slovesnosti ob 41. obletnici splošne vstaje

Enainštirideseto obletnico vstaje italijanskega ljudstva in osvoboditve bodo danes počastili v vseh krajih na Goriškem z vrsto spominskih slovesnosti ter tudi s kulturnimi in športnimi prireditvami, v organizaciji VZ PI-ANPI, krajevnih ustanov in društev. Posebno številne bodo prireditve v krajih na Tržiškem, v Tržiču, Ronkah, Šempetru ob Soči, Štarancanu itd.

V Tržiču, kjer se bo slovesnosti udeležila tudi delegacija Zveze borcev iz Nove Gorice, bodo ob 10. uri odkrili na stavbi županstva spominsko ploščo 236 občanom, ki so padli med osvobodilnim bojem. V Versi v občini Romans bo ob 17.30 odkritje spomenika padlim. Pel bo Tržaški partizanski pevski zbor. V Tržiču in drugih krajih na Tržiškem bodo dopoldne in popoldne številne športne prireditve. Med temi velja omeniti posebej 32. kolesarsko dirko za Montesov pokal. Kolesarji bodo odpeljali ob 14. uri s Trga Republike v Tržiču.

Številne prireditve bodo danes tudi v krajih v okolici Gorice, v doberdobski in sovodenjski občini, na pobudo VZPI-ANPI, krajevnih uprav ter kulturnih društev.

V Podgori bo spominska slovesnost danes ob 10. uri pred partizanskim spomenikom. Sodelovali bodo osnovnošolski otroci ter moški pevski zbor A. Paglavec. Slovesnost prireja sekcija VZPI-ANPI v sodelovanju z rajonskim svetom.

Podobna slovesnost bo ob 11. uri pred partizanskim spomenikom v Štandrežu, kjer bosta govorila Ivan Bratina in Roberto Busolini.

V sovodenjski občini bodo slovesnosti pred spomeniki na Vrhu, ob 10. uri, na Peči, ob 10.30 in v Sovodnjah ob 11. uri. V Gabrjah je bila slovesnost že sinoči.

Občinska uprava v Doberdobu se je z društvi in organizacijami dogovorila za naslednji spored slovesnosti: ob 10.15 pred spomenikom v Doberdobu, ob 10.45 na Poljanah, ob 11. uri na Palkišču, ob 11.30 v Jamljah (pred spomenikom) in četrt ure kasneje na pokopališču, kjer bodo odkrili prenovljeno grobnico.

Na pobudo združenja Volontari della Liberta bo danes ob 11. uri spominska slovesnost tudi na pokopališču v Ločniku.

Kulturno društvo Sovodnje vabi jutri, 26. aprila, ob 20. uri, v Kulturni dom na predstavo veseloigre

SREČA NA KREDIT

Gostuje dramski odsek iz Sovodnja pri Škofji Loki.

Pogodba za AAA

V Bologni so v sredo končno podpisali dogovor o prenosu lastništva tržiške valjarne Acciaierie Alto Adriatico. Novi lastnik je družba Laminatoio Alto Adriatico.

● **Na osnovi zapornega naloga** zaradi vrste manjših prekrškov v letih od 1978 do 83 so včeraj aretirali 30-letnega Giovannija Maurija iz Gorice. Presedeti bo moral leto in tri mesece zapora.

Danes v Novi Gorici

Svečanost ob Dnevu Osvobodilne fronte

V veliki dvorani Kulturnega doma v Novi Gorici bo danes ob 17. uri svečanost ob Dnevu Osvobodilne fronte. Prirejajo jo družbenopolitične organizacije občine Nova Gorica.

Na slovesnosti bo govoril predsednik Medobčinskega sveta SZDL Marjan Tavčar. Kulturni program pripravlja prosvetno društvo »Franc Zgonik« iz Branika.

Na slovesnosti bodo podelili tudi priznanja OF, Zveze sindikatov in Zveze združenj borcev NOV.

Danes avtoraid

Prireditelji današnjega mladinskega avtoraida obveščajo, da bo start tekmovanja (ob vsakem vremenu) ob 17. uri izpred Kulturnega doma v Sovodnjah. Vpisovanje se prične pol ure pred startom. Tekmovalci bodo morali med vožnjo spoštovati prometna pravila in odgovarjati na vprašanja iz splošne kulture ter krajevnih zanimivostih. V večernih urah se bodo tekmovalci in prireditelji zbrali v Dijaškem domu v Gorici, kjer bo prigrizek za vse in nagrajevanje zmagovalcev.

Praznik frtalje

V Rupi se danes pričenja tradicionalni praznik frtalje, ki ga prireja pevski zbor Rupa - Peč. Na urejeni parceli pod rupensko cerkvijo bo od 15.30 dalje kulturni program z nastopom ženskega pevskega zbora iz Sovodenj, ki ga vodi Rezi Češčut, in moškega zbora iz Štmavra pod vodstvom prof. Gabrijela Devetaka. Dekleta iz Rupe in Peči bodo uprizorila veseloigro Čašica kave, zvečer pa bo za zabavo skrbel ansambel Prijatelji.

Praznik se bo nadaljeval tudi v nedeljo s kulturnim programom in tekmovanjem v pripravi frtalje ter v četrtek, 1. maja.

Na meji z ukradeno rulotko

Na mednarodnem mejnem prehodu pri Štandrežu so v sredo priprli 29-letnega jugoslovanskega državljana Veljo Ahmetovića iz Nikšiča zaradi posesti blaga sumljivega izvora, poneverbe uradne listine in drugih kaznivih dejanj. Ahmetović se je na mejni prehod pripeljal s fiatom 132 z registrsko tablico iz Brindisija in rulotko francoske registracije. Prav na to dejstvo so postali pozorni uslužbenci na mejnem prehodu in kaj kmalu ugotovili, da nekaj ni v redu. Prikolica je bila ukradena namreč pred kratkim v Salernu. Namesto v sončno Črno goro, so Ahmetovića za nekaj časa poslali v zapor, na razpolago sodnim organom.

SLOVENSKO STALNO GLEDALIŠČE V TRSTU

Gostovanje Primorskega dramskega gledališča iz Nove Gorice

Ljubomir Simović

POTUJOČE GLEDALIŠČE ŠOPALOVIČ

Režija Vinko Möderndorfer
V nedeljo, 27. t. m., ob 17. uri

kino

Gorica

VERDI 15.30—22.00 »Un complicato intrigo di donne, vicoli e delitti«. R. L. Wertmüller (v sodelovanju s Kinoateljejem). Prepovedan mladini pod 14. letom.

CORSO 16.30—21.00 »La mia Africa«.

VITTORIA 16.00—22.00 »Porno hard babies«. Prepovedan mladini pod 18. letom.

Tržič

EXCELSIOR 14.00—22.00 »King David«.

COMUNALE 16.00—22.00 »Senza tetto ne legge«.

Krmin

OBČINSKO GLEDALIŠČE 17.00—21.30 »La donna del tenente francese«.

Nova Gorica in okolica

SOČA 18.00—20.00 »Francoski ljubimec«.

DESKLE Danes zaprto.

DEŽURNA LEKARNA V GORICI
Marzini, Korzo Italia 89, tel. 84443.

Častitljiv praznik našega rojaka v Ronkah

Franc Lojze Devetak ima danes 100 let

V Ronkah bo danes velik praznik. V večnadstropni hiši v Ulici Capitello, nekje prav na meji med Romjanom in Selcami, bo praznoval stoletnico Franc Lojze Devetak. Častitljiv starček bo stoletnico praznoval v krogu sorodnikov, ki bodo za to priložnost prišli v Ronke iz Firenc, Pordenona, rojstnega Opatjega sela ter seveda iz Ronk in bližnje okolice. Predvsem mu bodo ob strani dve hčerki, Gabrijela in Margherita ter sinova Lojze in Karlo. Vsi štirje živijo v isti večnadstropni hiši, ki jo je naš častitljiv očak, skupno z njimi, zgradil tik po prvi svetovni vojni.

Praznovali sicer ne bodo samo njegovi sinovi, vnuki ter druga »žlahta«. Praznovala bo vsa vas, praznovala bo vsa občina. Ronški župan Gianmassimo De Pace, župnik v Romjanu Paolo Bonetti in predsednik ronške Pro Loco Renato Burigato, so namreč vaščamo poslali vabilo, da pridejo na slavnost, ki bo danes ob 10.30 v cerkvi v Romjanu. Tam bo ob 10.30 maša zatem pa bo slavnostna akademija na čast Francu Lojzetu Devetaku. Pel bo tudi zbor Dino Salvador iz Ronk, ki ga vodi Augusto Ermacora. Ronški slikar Furlan mu je pred nekaj dnevi naredil portret, ki mu ga bodo najbrž izročili danes.

Šlo bo torej za slavnost na katero so v Ronkah ponosni. Ponosni smo seveda tudi mi, saj je Franc Lojze Devetak brez dvoma eden najstarejših Slovencev. Ta ugotovitev velja brez dvoma še bolj za naše zamejstvo.

Povedali smo, da se je Franc Lojze Devetak priselil v Ronke takoj po prvi svetovni vojni. Rojen v Opatjem selu 25. aprila 1886, je kot mlad pomagal očetu in materi. Poročil se je že pred vojno s sovaščanko Marijo Pahor. Seveda je moral k vojakom. Cesarju Francu Jožefu je služil najprej v Gorici, potem v Galiciji, zatem še v Tirolah. Domov je prišel nepoškodovan. Opatje selo pa je bilo precej poškodovano od granat. Vrh vsega je bilo po vseh gozdičih in travnikih ter sredi kraškega kamenja vse polno ostankov raznega razstreliva. Vsak dan so Opajci izvedeli, da je granata ranila tega ali onega. Zaradi tega so se številni med njimi odločili, da si nove hiše zgradijo nekje v Laškem, namesto da bi jih obnavljali v domači vasi. Med temi je bila tudi Devetakova družina. Naš Franc Lojze Devetak si je kupil kos sveta v Ronkah in s člani družine pričel graditi hišo. Seveda je moral tudi

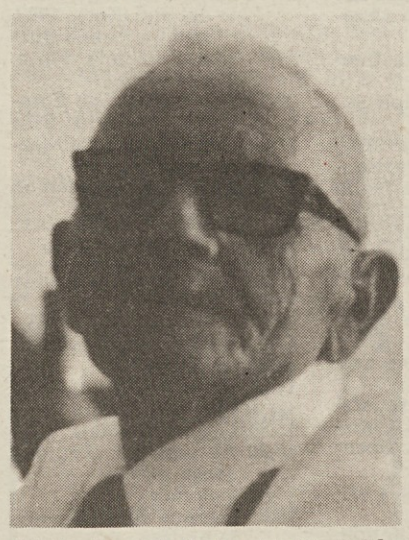

delati, da si je kaj prislužil. Izdeloval je hiše. V Opotjem selu je sicer posel dobro nesel. Težje je bilo v Laškem. Pa je vendar šlo. Ponosno je znal povedati, da si je hišo zgradil sam. Leta 1922 se je iz Opatjega sela preselil v Ronke v že zgrajeno novo hišo. Tam okrog njegove hiše so se kmalu zatem naselili še drugi Opajci, med njimi tudi nekdanji opajski župan Marušič. Ti so hiše zgradili s pomočjo obnovitvene zadruge.

Naš slavljenec ni hotel nikdar biti v službi drugih. Bil je zelo samostojen; ne le v delu marveč tudi v vsakdanjem življenju in odločanju. Bil je seveda samosvoj. Le en prizorček, nam je dokaz tega. Ko bi bil moral dobiti pokojnino, je bil zelo jezen zaradi birokratskega zavlačevanja. Nekdo mu je povedal, da jo lahko dvigne v Gorici. Peš jo je mahnil v Gorico. Tam so mu povedali, da je pokojnina že na pristojnem uradu v Ronkah. Prišel je spet peš domov. Denarja ni bilo, kajti dokumenti so še vedno bili v Gorici. Pa je še istega dne spet šel peš v Gorico in se domov vrnil šele ponoči. Vse to seveda peš.

Le nekajkrat je bil naš stoletnik v bolnišnici. Še vedno je živahen. Veliko razmišlja. Bolj malo gleda televizijo. Ima kar precej apetita. Opoldne ima na mizi običajno kosilo. Le večerja je bolj skromna. Pa še nekaj vina, seveda dobrega, popije med kosilom. Iz mladih let mu je ostala priljubljena polenta. Ta mu kar tekne.

Našemu slavljencu seveda želimo, da bi današnji dan praznoval kar se da praznično.

MARKO WALTRITSCH

Na 9. abonmajskem koncertu Glasbene matice

Z orkestrom »Luka Sorkočević« iz Dubrovnika bodo nastopili domači dirigent in solisti

Dubrovnik, najbolj znano letoviško mesto ob vzhodnem Jadranu, ima staro glasbeno tradicijo. Že leta 1930 je imel svoj orkestralni ansambel. Ta je bil po končani vojni obnovljen in se je postopoma, zlasti ko je bila v mestu organizirana kvalitetna glasbena šola, razvil v izvrsten ansambel. K temu so pripomogli številni glasbeni sodelavci, med njimi tudi slovenska dirigenta Karlo Mizerit in še posebno Anton Nanut. Slednji je v vrsti let pripeljal orkester do zavidljive ravni.

Dubrovniški mestni orkester »Luka Sorkočević« ima bogat koncertni repertoar, predvsem pa se posveča izvedbam predklasičnih in klasičnih del

Stojan Kuret

iz domače in tuje glasbene literature. V zadnjem času pa posega tudi po sodobnih skladbah.

Ime si je nadel po znanem dubrovniškem skladatelju Luki Sorkočeviću, ki se je rodil leta 1734 kot potomec dubrovniške patricijske rodbine. Njegove skladbe so v izvirniku in v prepisih ohranjene v biblioteki samostana »Malih bratov« v Dubrovniku.

Ansambel je organiziral več uspešnih koncertnih turnej v tujini kot npr. v Madžarski, Avstriji, Čehoslovaški in še posebno v Italiji. Nastopil je tudi že v Trstu, kjer je bil gost Glasbene matice 31. oktobra 1967 ter je tedaj pod vodstvom Antona Nanuta dosegel izreden uspeh. Glasbeni kritik je tedaj opozoril na visoko kvaliteto dubrovniškega orkestra ter je napisal med drugim . . . »Odlike njegovega muziciranja so v izredni uigranosti, v izjemno disciplinirani podrejenosti dirigentovemu hotenju, v homogenosti posameznih instrumentalnih skupin in v sami kvaliteti vseh njegovih članov . . . Le redki koncerti nudijo tehnično tako precizno obenem pa interpretacijsko lahkotno muziciranje.«

Dubrovniški mestni orkester, ki se tokrat mudi na daljši koncertni turneji, bo nastopil v Kulturnem domu v Trstu pod taktirko Stojana Kureta, ki se v zadnjem času vedno bolj uveljavlja ne samo kot dirigent vokalnih skupin, marveč kot izvrsten vodja orkestralnih ansamblov.

Z dubrovniškim orkestrom bo nastopilo pet solistov. Dva violinista *Sandy Cobenzl* ter *Doris Cavaliere* iz Dubrovnika. Dva lanska diplomiranca šole Glasbene matice v Trstu, violinist *Igor Kuret* in violončelist *Peter Filipčič* ter pianist *Aljoša Starc*, dijak oddelka za klavir šole Glasbene matice — razr. prof. Ravla Kodriča.

Tako program, ki obsega izbrana dela A. Vivaldija ter W. A. Mozarta kakor vrsta mladih glasbenikov, ki so se oblikovali v šoli Glasbene matice, so posebna privlačnost nastopa, ki je obenem zadnji koncert letošnje abonmajske sezone Glasbene matice.

Aljoša Starc

V prvem delu koncerta bo orkester »Luka Sorkočevića« predstavil 3 skladbe ANTONIA VIVALDIJA (1675-1741), enega najpomembnejših predstavnikov ne samo baroka marveč italijanske glasbe sploh. Vivaldi je bil neverjetno ploden skladatelj, ki je zapustil ogromno število glasbenih del iz vseh področij glasbenega ustvarjanja. Zlasti pomemoni so njegovi koncerti za violino in za razne druge instrumente.

Spored obsega najprej njegov CONCERTO GROSSO v g-molu op. 3 št. 2, dalje KONCERT v B-duru za VIOLINO IN VIOLONČELO s solistoma Igorjem Kuretom - violina ter Petrom Filipčičem - violončelo in na zaključku KONCERT ZA DVE VIOLINE v a-molu op. 3 št. 8 s solistoma Sandy Cobenzl - violina ter Doris Cavaliere - violina.

Drugi del koncerta je posvečen WOLFGANGU AMADEUSU MOZARTU (1756-1791).

Slišali bomo njegov KLAVIRSKI KONCERT v C-duru KV 415 s solistom Aljošo Starcem. Ta klavirski koncert velikega salzburškega glasbenega ustvarjalca — vseh klavirskih koncertov je napisal 23 — je značilen po svoji bleščeči izpeljavi in mladostni svežini. Na videz more vzbujati

Igor Kuret, violina in Peter Filipčič, violončelo

vtis nezahtevnosti a bi bilo napak, če bi v njem iskali le enostavni odsev iskrih domislic.

Koncert dubrovniškega ansambla bo zaključil Mozartov DIVERTIMENTO v F-duru KV 138 — neproblematična, ljubka razpoloženjska skladba kakor so vsi njegovi Divertimenti in Serenade. Mozart je napisal kakih 30 takih skladb »mimogrede«, vendar so muzikalno izredno dognane in visoko iznad povprečja tovrstne priložnostne glasbe tiste dobe.

Koncert, ki bo v ponedeljek v tržaškem Kulturnem domu, bo tudi dan prej, v nedeljo, v cerkvi v Štivanu. V torek pa bo v Fari in sicer ob 20.30. Prireja ga društvo Associazione musicale Culturale Farra D'Isonzo.

GOJMIR DEMŠAR

V pripravah Zborovskega društva Seghizzi

Revija deželnih pevskih zborov

Goriško zborovsko društvo C. A. Seghizzi, ki je že pridobilo velik ugled s prirejanjem vsakoletnega mednarodnega zborovskega natečaja v Gorici, ima sedaj v načrtu drugo večjo zborovsko manifestacijo. Ne gre za mednarodno tekmovanje ali kaj podobnega, pač pa za revijo deželnih pevskih zborov. O pobudi so govorili na predstavitvi, ki je bila na sedežu pokrajinske uprave v Vidmu.

Kot je poudaril predsednik društva Seghizzi Vezil, so želeli oblikovati priložnost za vsakoletno preverjanje zborovskega petja v naši deželi in dati istočasno priznanje vsem, ki se petju posvečajo s požrtvovalnim trudom in istočasno z umetniško dovršenostjo in resnostjo. Gre za revijo in ne za tekmovanje med posameznimi nastopajočimi zbori. Vseeno pa bodo dali ocene o kvaliteti in nagradili najboljše.

Sistem ocenjevanja temelji na uvrščanju nastopajočih v kakovostne skupine (odlični zbori, zaslužni ipd.), medtem ko znotraj vsake skupine ne bodo sestavljali prednostnih lestvic. Nagradili bodo avtorje in skladatelje za partiture in načrte, ki bodo najbolj prispevali k obnovi deželne glasbene kulture.

Reviji so dali naziv Corovivo in bo letos 11. in 12. oktobra v Vidmu. V prihodnjih letih naj bi se to srečanje odvijalo po raznih središčih v deželi. Za sodelovanje se morajo zbori prijaviti najkasneje do 31. maja.

Na predstavitvi sta spregovorila tudi predsednik Zveze kmečko obrtnih kreditnih zavodov v deželi, ki je finančno podprla revijo, ter predstavnik videmske pokrajinske uprave, ki je skupaj z deželno upravo dala pokroviteljstvo zborovskemu srečanju.

ZORA SAKSIDA:

Bela tapiserija

Srečanje z iskreno knjigo je kot pogovarjanje s človekom, njegovo tišino, globljo izkušnjo. In kolikor večja je tišina, kolikor otipljivejše je pričevanje o nekem življenju, ki je življenje nas vseh, toliko bolj polna je takšna knjiga doživetja, ki se iz nje prenese na bralca. Na slučajnega ali namenskega sopotnika, ki si je vzel trenutek časa, pa zastal in pogledal, o čem govorijo tihi smerokazi ujeti v vrstice in rime, v šelestenje listov, v neko že doživeto resnico.

Pesniška zbirka Zore Sakside, drobna knjižica, izdana v samozaložbi, s svojimi odpiranji poglavij nekega življenja, na moč spominja na ravnokar opisano prispodobo. Gre namreč za poezijo in dojemanje sveta, ki se ne zaganja v glasno doneče izreke in nauke, poezijo, ki ne išče svojega smisla v iskanju vsega tistega, kar je ali naj bi bilo zgolj sreča in nič drugega, poezijo, ki ne išče posebnih umetnih oblik, s katerimi bi prepričala v svojo dodelano artificielnost. »Bela tapiserija« je zlogovanje, ki se je vse spočelo v tišini, na dnu človekove zavesti in doživljanja, zato pa sredi do skrajnosti izostrene občutljivosti, odzivnosti ter spleta svetlo-temne podobe sveta, kot se slednja pač valovito spreminja po vzoru dneva in noči, sreče in nesreče, smisla in nesmisla. Zbirka, zajeta v štiri velika poglavja — »Zadnje stopinje«, »Molitev«, »Razpredene niti« in »Retrospektiva« — ponuja natančno 40 pesmi, ki vse po vrsti govorijo eno in isto stvar: pričujejo o dejstvu, kako se svet s svojo kozmično silo zrcali v posamezniku, kako ga zdaj vključuje v svoje širše smotre in kako ga drugič pušča vnemar, samoti, obupu in trpljenju.

Pesmi so občutljivi in občuteni utrinki, impresije, ki jih nobena splošna resnica ne more vnaprej odrešiti, življenje se kaže kot odprta pot, ki jo je nujno — tako med vrsticami pesnica — prehoditi s pokončno glavo, neupognjeno voljo, vendar z odprtimi očmi in odprtim srcem.

Nekaj krhkega in zlomljivega je v vseh teh kratkih in odrezanih, mnogokrat presenetljivih vrsticah, po katerih je sreča kratkotrajna, čeprav se spet in spet pojavlja; po katerih se vsepovsod razprostira tišina, ta nenavadna prijateljica ljudi, ki hočejo videti in občutiti svojo usodo od znotraj in reflektirano od zunaj; v teh vrsticah, kjer se kar redno približuje s svojo dobrohotno čeprav bridko pripovedjo samota, samota in še enkrat samota. Vendar samota je eno in zapuščenost drugo in zapuščenosti ni nikjer. Pesmi namreč izpričujejo resnico, ki ni nikdar dovolj pojasnjena, namreč da nasprotje nesreče, ki se je vsi izogibamo, ni nesreča, ampak je nič, neobčutljivost, zakaj sreča in nesreča sta nasprotna obraza ene globine, ki ji pravimo občutljivost, živost, polnost življenja. / Ko v samoti / noč poslušaš, / vsak trzljaj / svoj zven ima, / potlej ti / čez dan pomaga / praznino polniti / srca. /

Izkustveni lok se sicer pne proti življenjskemu izteku, ki ga Zora Saksida vidi otipljivo in dobesedno pred svojimi očmi, na dosegu roke in pogovora. Na tem zavoju let seveda ni milost, tukaj vsaka igra izgubi svojo ceno, karte je treba položiti na mizo in opisati dimenzijo, ki se ti približuje. / Moj dolgi dan / že dorisuje / svoj življenjski / lok. / Ni časa za lahkomiselnost trenutne sreče, igra življenja je že zdavnaj dvoboj na nož, kjer pa lepota bivanja dobi toliko večjo dragocenost. Vzgibi svetlobe so čudež, tema je vedno na novo premagana. / Za mrežo temnih misli / tudi mene sonce čaka... /

In potem se obudijo pretresljivi prizori otroštva, ko smo bili vsi srečni v toplem praspominu, ki se nikoli več ne ponovi v povsem isti obliki, zakaj / Leta bežijo, / valpet z bičem / nad njimi je čas. / Ljubljanica, Grad, Krim, Barje se prepletajo s Panovcem, Gorico in Kostanjevico, čas drvi in drvi, v njem ni prostora za samousmiljenje in resignacijo, zato je treba tudi v težkih trenutkih naprej in samo naprej. In na koncu vsega je bila tapiserija, sanjski privid, kjer se krog zaključi in se ne ve, ali smo spet na pričetku ali pa gre za poslednje prispodobe neponovljive izkušnje enkratnega življenja.

Bela tapiserija z mlado žensko postavo, in povsod je sneg, toliko snega, ki utira pot v dokončnost, čudno znano žensko postavo, ki ji beli baldahin stresa na glavo sipki pesek. In pričevanje je zaključeno, vemo vse in ne vemo ničesar, vemo tisto, kar smo doživeli sami, vemo, če pač hočemo vedeti. Vendar pa smo v svoji samoti močnejši, kot smo bili, samota nam je bližja, utrinki »Bele tapiserije« so naši zavezniki v težkih trenutkih. In na koncu smo kot sopotniki prepričani, ali pa si to želimo, tudi avtorici, »da nas za mrežo preizvušenj na koncu koncev čaka — sonce«.

JANEZ POVŠE

HRANILNICA IN POSOJILNICA OPČINE - TRST

CASSA RURALE ED ARTIGIANA OPICINA - TRIESTE

BILANCA NA DAN 31. DECEMBRA 1985

PREMOŽENJSKO STANJE

AKTIVA		PASIVA	
Blagajna	692.647.205	Hranilne vloge in tekoči računi	91.893.743.457
Vrednostni papirji	28.960.784.755	Razni upniki in cedenti menic na inkaso	1.282.044.557
T/R in hranilne vloge pri bankah	15.717.002.953	Vezani skladi	1.136.810.693
Posojila	48.343.609.634	Skladi knjigovodskih odpisov	902.219.452
Menice za vnovčenje	1.937.309.109	Pasivne izločitve	190.168.440
Razni računi	6.413.757.324	Čisti kapital in razni skladi	9.902.685.749
Anticipativna aktiva in aktivne izločitve	1.467.877.329	Poslovni dobiček	2.070.519.140
Nepremičnine	2.547.562.070	**SKUPNA PASIVA**	**107.378.191.488**
Stroji in oprema	1.177.741.109	Račun rizikov in obvez	586.300.894
Soudeležbe	119.900.000	Razvidnostni računi	131.877.527.731
SKUPNA AKTIVA	**107.378.191.488**		
Račun rizikov in obvez	586.300.894		
Razvidnostni računi	131.877.527.731		
SKUPAJ	**239.842.020.113**	**SKUPAJ**	**239.842.020.113**

RAČUN ZGUBE IN DOBIČKA

DOHODKI		IZDATKI	
Aktivne obresti na posojila	8.721.583.501	Pasivne obresti	9.747.726.991
Obresti pri bančnih ustanovah	2.481.145.736	Stroški za osebje	2.074.156.613
Obresti na obveznicah in dividende	3.825.130.592	Davki in takse	388.644.378
Dobiček pri vrednostnih papirjih in menjalnici	270.566.653	Splošni upravni stroški	1.291.157.524
Aktivne provizije, povračilni stroški in razni dohodki	875.210.157	Knjigovodski odpisi	244.231.073
Uporaba skladov	154.527.956	Višanje skladov	511.728.876
SKUPNI DOHODKI	**16.328.164.595**	**SKUPNI IZDATKI**	**14.257.645.455**
		Poslovni dobiček	2.070.519.140
		SKUPAJ	**16.328.164.595**

Kolesarstvo: dirka po Apuliji

Roberto Pagnin prevzel vodstvo

ALBEROBELLO (Bari) — Na 3. etapi kolesarske dirke po Apuliji je zmagal Roberto Pagnin, ki je tudi prevzel vodstvo na skupni lestvici. Mantovani, ki je vodil po 2. etapi, je zaostal za več kot 4 minute.

VRSTNI RED 3. ETAPE (Monopoli - Alberobello, 167 km): 1. Pagnin v 4.17'30" s poprečno hitrostjo 38,913 km na uro; 2. Pedersen (Nor.) po 6"; 3. Contini; 4. Rooks (Niz.); 5. Baronchelli vsi v Pedersenovem času.

SKUPNA LESTVICA: 1. Pagnin v 15.20'30"; 2. Saronni po 6"; 3. Pedersen (Nor.); 4. Argentin oba po 9"; 5. Chioccioli; 6. Bugno; 7. Visentini, vsi po 10"; 8. Riccò; 9. Moser; 10. Mayer (Av.) vsi po 12".

Danes bo na vrsti zadnja etapa, Castellana Grotte - Martina Franca (183 km).

Za nedeljsko dirko v formuli ena

Danes uradne poskusne vožnje

IMOLA (Bologna) — Na dirkališču »Dino Ferrari« v Imoli se bodo danes pričele uradne poskusne vožnje za nedeljsko avtomobilsko dirko, veljavno za veliko nagrado San Marina, tretjo preizkušnjo letošnjega prvenstva v formuli ena.

Glavna favorita sta seveda tudi tokrat Brazilca Senna in Piquet. Senna je bil najhitrejši tako na dirki v Braziliji kot v Španiji, zmagal pa je v Jerezu, medtem ko je v Jacarepaguaju zasedel drugo mesto za Piquetom.

Za dirko v Imoli vlada izredno zanimanje, saj ji bo sledilo kar 39 televizijskih postaj iz raznih držav. Neposrednih prenosov bo kar 27. Za neposredni prenos sta se odločili tudi Češkoslovaška in Madžarska. Slednja je v Imolo poslala tudi večje število tehničnega osebja, ki si bo skušalo nabrati prepotrebnih izkušenj, saj bo prav Madžarska letos prvič organizirala tekmovanje v formuli ena, in sicer 10. avgusta v Budimpešti.

Preiskava o črnih stavah: novih imen ni še konca

TURIN — Namestnik državnega pravdnika iz Turina Giuseppe Marabotto ta teden ne bo še zaključil zaslišavanj v zvezi s preiskavo o črnih stavah, saj je v teh dneh zbral nove podrobnosti. Zgleda, da so na dan prišla imena še nekaterih igralcev B in C lige. Tudi preiskava s strani športnih oblasti bo dolga in zapletena. Za sedaj kaže, da v A ligi največ tvegajo Udinese, Bari in Napoli, v B ligi Vicenza, Perugia, Triestina in Pescara, v C ligi pa Cavese.

Visoka zmaga jadranovcev v prijateljski tekmi

Naši povsem nared za nedeljo

Jadran — Castor 124:106 (67:58)

JADRAN: Gulič 15 (2:2), K. Starc 10 (1:2), Zarotti 21 (3:4), Ban 25, Rauber 18, Sosič, Čuk 11 (1:2), Lokar 14, Žerjal 6, Klobas 4.

CASTOR PORDENON: Brusamarello 2, Puntin 14 (0:1), Clemente 2, Ricci, Mossali 10 (0:4), Turel 22, Pieric 14, Mina 14, Delle Vedove 19 (1:2), Reale 9 (1:3).

PM: Jadran 7:10, Castor 2:10. 3 TOČKE: Ban 2, Lokar 2, Gulič 1, K. Starc 1.

V okviru priprav na nadaljevanje drugoligaškega prvenstva sta včeraj Jadran in Castor Pordenon igrala prijateljsko srečanje v Repnu, v katerem so naši košarkarji povsem zasluženo zmagali. Ne samo: pokazali so zelo dobro igro, kar daje dobro upati za nedeljsko domače prvenstveno srečanje proti Ecocementiju iz Ferrare. Jadranovci so namreč igrali zelo motivirano, odločno in so bili še posebno razpoloženi pri metu, tako da so bili gostje večkrat brez moči.

Vse naše košarkarje je treba pohvaliti za veliko požrtvovalnost in dobro igro, posebno pohvalo pa zasluži mladi Marko Lokar, ki je igral zares učinkovito. (bl)

Allibert - Divarese: potrebna tretja tekma

LIVORNO — V povratni tekmi osmine finala italijanskega košarkarskega prvenstva je Allibert z 89:87 (47 proti 51) premagal Divarese in bodo tako morali odigrati tretje srečanje, saj je v prvem zmagal Divarese s 94:85.

Odbojka: pokrajinski del mladinskih iger

Dijaki Kosovela četrti

Pokrajinski del mladinskih iger v moški odbojki se je končal včeraj z zadnjimi tekmami. V finalu je bil od naših šol prisoten openski Kosovel, ki je v tekmi za 3. mesto klonil igralcem šole Stuparich. Potem ko so naši fantje izgubili prvi set z minimalno razliko, so v drugem zaigrali nerazumljivo živčno in tekmo tudi izgubili. Osvojeno 4. mesto pa je vsekakor realna uvrstitev glede na igro, ki so jo ekipe v tem prvenstvu pokazale. Največje presenečenje je pripravila šola Bergamas, ki je v velikem finalu premagala lanskoletne pokrajinske in državne prvake šole De Tommasini. Izidi:

FINALE ZA 3. MESTO: Stuparich - Kosovel 2:0 (17:15, 15:7). FINALE ZA 1. MESTO: Bergamas - De Tommasini 2:0.

LESTVICA: 1. Bergamas; 2. De Tommasini; 3. Stuparich; 4. Kosovel.

KOSOVEL: Kralj, Križman, Malalan, Marc, Maver, Mesar, Milič, Rener, Renčelj, Stopar, Matej in Tomaž Susič, Tavčar.

Levstika ne bo v finalu

V ženski konkurenci je bil včeraj drugi polfinalni turnir, na katerem so nastopile šole Brunner, Bergamas in Levstik. Proseške dijakinje so žal izgubile obe srečanji, v katerih so bile sicer nasprotnicam stalno enakovredne in se jim tako vstop v finale ni posrečil.

IZIDI: Bergamas - Brunner 2:0; Bergamas - Levstik 2:0 (16:14, 15:4); Brunner - Levstik 2:0 (15:10, 15:13).

LEVSTIK: Cibic, Doljak, Kocman, Katerina in Tanja Kralj, Sardo, Rauber, Živec, Grilanc, Rebula, Regent.

Pokrajinski finale bo v torek v tržaški športni palači z naslednjim urnikom: ob 10.30 finale za 3. mesto Brunner - Campi Elisi; ob 11.30 finale za 1. mesto Kosovel - Bergamas.

(INKA)

Košarka: po izjavi predsednika deželne zveze

Kontovelci v končnici promocijske lige

V tem tednu je bilo moč slišati različna in raznolika tolmačenja ter neutemeljene razlage glede položaja Kontovela Electronic Shop. Kontovelci so na četrtem mestu v spremstvu miljskega Interja, ki ima enako število točk (26). Vodstvo miljskega kluba naj bi po neuradnih virih (tako je poročal tudi tržaški športni tednik) vložil priziv in zahtevalo dodatno srečanje med ekipama, ki imata v medsebojnih spopadih enako koš razliko. Vse to naj bi predvideval 128. člen pravilnika. Da bi dokončno razčistili zadevo in dobili popolnejšo in tehtnejšo informacijo, smo se obrnili na predsednika deželnega odbora košarkarske zveze, Norina Iacobuccija, ki je izjavil naslednje: »Kontovel Electronic Shop je četrti finalist v letošnjem promocijskem prvenstvu. Kontovelovi košarkarji so si uvrstitev v »play-off« prisvojili zaradi boljše koš razlike v primerjavi z miljskim Interjem (+72: +2). Dodatnih tekem ne bo, kajti 188. člen pravilnika predvideva dodatna srečanja samo v primeru napredovanja ali izpada istouvrščenih moštev.«

Mislimo, da izjava zadošča in da ne bo več dvomov in ugibanj s tem v zvezi.

Novosti se obetajo tudi pri »repu«. Po zadnji zmagi naj bi Barcolana povečala lastne možnosti obstanka med četrtoligaši. V tem primeru bi se košarkarji Brega Adriatherm lahko ohranili v promocijskem prvenstvu. Brežani morajo še nadoknaditi zaostalo tekmo z zadnjeuvrščeno Sabo, med tem ko bodo Lavoratori del Porto (z istim številom točk) odigrali zaostalo srečanje z Borom Radensko. Brežani morajo nujno premagati Sabo in upati na poraz pristaniščnikov, kajti to jim za obstanek zadošča. V nasprotnem primeru so obsojeni na izpad, v primeru pa, da bosta ekipi tudi po teh srečanjih še na istem, bo potrebno dodatno srečanje. Predpogoj za vse to pa je obstanek Barcolane v D ligi. (Cancia)

DOMOVCI V ZAOSTALI TEKMI

Kljub porazu zadovoljili

Grado — Dom 76:67 (39:38)

DOM: Mauro Dornik 2, Semolič 14, Ugo Dornik 2, Coretti 29, Romano 6, Čubrilo, Čubej, Orzan 14, Battello.

Domovci so v zaostalem srečanju promocijskega prvenstva na tujem izgubili proti ekipi Grada, ki si je s to zmago zagotovila končno drugo mesto na skupni lestvici. »Belo-rdeči« so, kljub porazu, popolnoma zadovoljili, saj so s pomlajeno postavo nudili domačinom hud odpor vse do zaključnih minut srečanja. V prvem polčasu sta si bili ekipi enakovredni, saj sta se stalno izmenjavali v vodstvu. Naši so tokrat igrali zadovoljivo v obrambi in dobro v napadu. (M. Čubej)

Začel se je turnir v malem nogometu v organizaciji KD Kras

Zanimivi boji na memorialu R. Devetak

Začela so se prva srečanja memoriala R. Devetak, turnirja v malem nogometu, ki ga prireja KD Kras iz Dola in Poljan. Številno občinstvo je prisostvovalo živahnim in borbenim srečanjem. Edina črna pika je bilo vreme, ki je »pokvarilo« tekmo med Vrhom in Jamljami. Igralci so namreč požrtvovalno igrali v skoraj nemogočih pogojih.

DOL-POLJANE - ŠTANDREŽ 2:3 (1:2)

STRELCI: Vogrič, Makuc in Cingerli (enajstmetrovka) za Štandrež; K. Vižintin 2 za Dol-Poljane.

DOL-POLJANE: Krulc, S. Vižintin, Peric, Cecchini, Šuligoj, Fiorini, K. Vižintin, Frandolič. ŠTANDREŽ: Plesničar, D. Faganel, Corva Cingerli, Vogrič, Makuc (R. Faganel), Paulin, Braini.

ŠTEVERJAN - VOJŠČICA 2:0 (1:0)

STRELCA: Šuligoj in Fattore.

ŠTEVERJAN: Legiša, Blason, Fattore, Šuligoj, Komjanc (Maraž), Klanjšček, Bevčar, Grinovero. VOJŠČICA: Pipan, Antonič, A. Masten, S. Masten, L. Masten, Marušič, Pahod (Peras), Zavadlav.

SOVODNJE - OPATJE SELO 1:0 (0:0)

STRELEC: Vižintin.

SOVODNJE: Uršič, Ferfolja, Fajt, Kovic, Vižintin, L. Tomsič, R. Devetak, D. Devetak, M. Tomsič. OPATJE SELO: Ž. Pahor, G. Marusič, D. Pahor, Mautinger (I. Marusič), S. Pahor, Cotič, Zavadlav, J. Pahor.

VRH - JAMLJE 5:1 (0:0)

STRELCI: M. Bagon za Jamlje; Berlot, M. Černic in Frandolič 3 za Vrh.

VRH: R. Devetak, Z. Černic, De Lorenzo, M. Černic, Frandolič, Berlot, Grillo, G. Devetak. JAMLJE: Croselli, M. Bagon, D. Pahor, L. Pahor, Legiša (Kobal), Semolič, P. Bagon, Ierini.

SPORED JUTRI: 13.00: Štandrež - Opatje Selo; 14.30: Števerjan - Jamlje; 16.00: Vrh - Vojščica; 17.30: Dol-Poljane - Sovodnje.

NEDELJA: 13.00: Štandrež - Sovodnje; 14.30: Števerjan - Vrh; 16.00: Dol-Poljane - Opatje Selo; 17.30: Jamlje - Vojščica.

Pri ŠD Primorec razdelili funkcije

Novoizvoljeni odbor ŠD Primorec je na svoji prvi seji, ki je bila 22. t. m., takole porazdelil funkcije: **predsednik** Albert Čuk, **podpredsednik** Darko Kralj; **tajnika** Riko Čuk in Mauro Kralj, **blagajnika** Egidio Canziani in Silvano Čuk, **gospodar** Vojko Černe, **odborniki** Dario Čuk, Alfredo Kralj, Nardo Kralj, Renato Kralj, Gilberto Carli, Srečko Križmančič, Tulio Možina, Valter Milkovič, Livio Sosič, Rado Štok, NADZORNI ODBOR: Bruno Kralj, Boris Kralj in Franko Čuk.

Košarka: državno kadetsko prvenstvo

Smola mladih jadranovcev

Jadran Farco — Stefanel 82:101 (27:38)

JADRAN FARCO: P. Lippolis 2, Uršič 3 (1:2), M. Pertot 7 (3:6), Carbonara 24 (5:6), P. Pertot 8 (0:1), Lokar 29 (8:8), Mosetti 2, Terčon 5 (1:3), Ceccho.

SODNIKA: Cucchi in Minisini iz Trsta. PM: Jadran 18:26. 3 TOČKE: Carbonara in Lokar 1.

V zaostali tekmi državnega kadetskega prvenstva je Jadran Farco izgubil proti Stefanelu. Takoj pa je treba poudariti smolo, ki so jo imeli naši. Tudi povratno srečanje so odigrali v telovadnici Stefanela, saj je stadion »1. maj« v popravilu, poleg tega so bili trije standardni igralci (L. Lippolis, Barini in Civardi) poškodovani in tudi Lokar ni bil nared.

Jadranovci pa so nekoliko presenetiti in se večji del tekme enakovredno borili s telesno in tehnično boljšim nasprotnikom. Tokrat zaslužijo vsi jadranovci pohvalo in upajmo, da se jih smola ne bo držala tudi v soboto v zadnji prvenstveni tekmi proti Fantoniju. (M. Raseni)

»PROPAGANDA«

Kontovel — Ricreatori 75:64 (33:31)

KONTOVEL: Emili 8, Kralj 20, Pečar, Ban 1, Briščik, Rebula 27, Gulič 10, Tomšič 3, Budin 6, Badalič.

V prvenstvu »propaganda« so Kontovelci pospravili peto prvenstveno zmago. »Plavi« so takoj prevzeli vodstvo in so si priborili 10 točk prednosti. V drugi četrtini pa so se gostje zelo približali domačinom, tako da je bila na koncu polčasa razlika le dveh točk. V drugem polčasu pa so Kontovelci predvsem z dobro obrambo prestregli precej žog in brez težav zmagali.

(Evgen Ban)

ŠD Kontovel: mladi v pričakovanju pomoči starejše generacije

Izrazito mlada zasedba je bila značilna na občnem zboru ŠD Kontovel, o katerem smo bežno poročali že včeraj. Od sto aktivnih športnikov jih je bilo precej v dvorani, starejša generacija pa je slabše izkazala zvestobo društvu.

Henrik Lisjak, predsednik kontovelskega športnega društva, je v svoje poročilo zajel športno dejavnost in predlagal tudi večjo angažiranost vaščanov, s ciljem, da se za društvo ustvarijo boljši pogoji za delo. Poseben poudarek je dal združevanju moči, ki je kot načelo zajelo tudi ŠD Kontovel, društvo pa ga nima za edino zdravilo. Do združevanja — po besedah Lisjaka — ne sme priti za vsako ceno. Cena so predvsem športniki, ki ne pridejo v poštev za izbrane ekipe. Kam z njimi, če v elitnih postavah ne najdejo prostora? Ob večji učinkovitosti nove športne enote lahko nastane huda človeška izguba.

Lisjak je posebej orisal društveno košarko, ki preko udeležbe v šestih različnih prvenstvih objema vse starostne kategorije. Za zamejsko košarko, h kateri je Kontovel veliko prispeval, je izrazil zmeren optimizem. Po njegovem mnenju je v zamejskih ekipah še dovolj perspektivnih igralcev, ki Jadranu lahko še nudijo svoj doprinos.

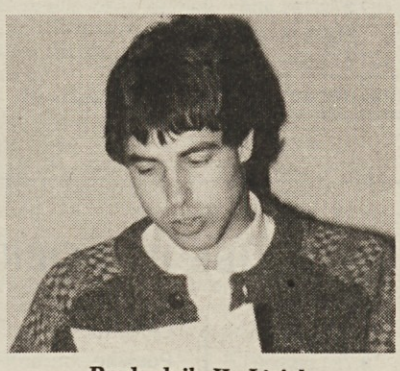

Predsednik H. Lisjak

Ob koncu je Lisjak omenil tudi možnost gradnje telovadnice z denarjem, ki je bil preko Gorske skupnosti dodeljen kot odškodnina za razlastitve. Omenil je poseben odbor, ki bi skrbel za zadevo, predlog pa ni padel na posebno plodna tla.

Jana Ban je spregovorila o položaju ženske odbojke, ki ima dokaj dober odziv med mladimi z zaledjem tudi v zgoniški občini in v Križu ter s treningi na Proseku in v Zgoniku. Zadovoljiv je tudi organizacijski doprinos staršev. Žal se je nenadoma korenito poslabšal položaj članske ekipe, ki je izgubila vaditeljico in je trenutno prepuščena sama sebi. Pri ŠD Kontovel deluje tudi odsek ritmične telovadbe, ki združuje 27 deklic iz otroškega vrtca in osnovne šole. Cilji odseka so tudi v tekmovanjih in v nastopih z drugimi zamejskimi društvi, ki gojijo to panogo.

O ritmični telovadbi je poročala Nelida Ukmar.

Igor Lukša je za košarko dopolnil predsednika in zaželel, da bi se okoli društva zbralo večje število ljudi, ki bi pripomogli k bolj razvejanemu delovanju in k boljši organiziranosti. Iz večje množičnosti bi nato prišla tudi kakovost.

Posebno priznanje je požel blagajnik Marko Štoka, ki je uspešno zaključil upravno leto.

Predsednik ZSŠDI Odo Kalan je poslal občnemu zboru pismen pozdrav. Zanimiv je bil poseg prof. Pavletiča, ki je predstavljal ŠZ Bor. Pavletič je opozoril na demografski padec, katerega posledice bodo v kratkem vidne in priporočal več skrbi kakovosti, ker bo do množičnosti težko prišlo. Antek Terčon je kot predsednik Sokola iz Nabrežine izrazil potrebo po najbolj racionalni porabi razpoložljivih trenerskih moči. Občni zbor so pozdravili še predstavniki Radia Opčine in Mebla. (KB)

SINOČI V NABREŽINI

OZ SK Devin

Z željo predsednika Maria Kralja, da bi se bodoče delovanje raznih sekcij SK Devin razvijalo v slogi in enotno, se je sinoči v Nabrežini odvijal občni zbor tega društva, ki šteje lepo število 205 članov. Predsednik je v poročilu navedel razne probleme, s katerimi se klub ubada. Med drugimi je občni zbor pozdravila odbornica nabrežinske občinske uprave dr. Marinka Terčon. Udeležili pa so se ga tudi predstavniki SK in PD Snežnik iz Ilirske Bistrice. Občni zbor je izvolil devet izvršnih odbornikov in tri nadzornike. O občnem zboru bomo še poročali.

Gomme MARCELLO

Prodaja gum: CEAT — PIRELLI — MICHELIN
Predelava in tehnična pomoč

TRST - Trg Foraggi 8 - Tel. 724-276

mladinski nogomet ○ tedenski komentar

Uspeh krasovcev sad združevanja

Sanje so se uresničile. Krasovi naraščajniki so zasedli prvo mesto na končni lestvici in imajo možnost, da igrajo proti Domiu, ki je osvojil prvo mesto v skupini B. Tekma bo že v nedeljo, 27. t. m., ob 10.30 pri Sv. Ivanu. V primeru zmage bi imel Kras v prihodnji sezoni pravico nastopati na deželnem prvenstvu. Združevanje sil se je tudi pri nogometu obrestovalo. Uspeh je še toliko večji, ker je v mladinskem nogometu konkurenca zelo ostra, ekip je res veliko in zlasti v mestu imajo društva na razpolago mnogo več fantov, kot ekipe na podeželju. Pri nas pa imamo zadnja leta boljše delovne razmere. Meščani nimajo na primer travnatih igrišč.

Nedeljska odločilna tekma z Opicino je bila zelo razburljiva, igra je bila včasih precej ostra, kar je tudi razumljivo. Srečanje si je ogledalo za mladinske lige rekordno število gledalcev, ki so se včasih tudi nešportno obnašali. Tudi na to smo se žal že navadili in si zaradi tega skoraj nihče ne beli glave. Junak srečanje je bil vratar Kočevar, ki je v kritičnih trenutkih prvega polčasa večkrat odlično posredoval. Krasovci so tako v nadaljevanju lahko vsilili svoj tempo igre in spreobrnili rezultat v svojo korist. Vsi fantje so se potrudili in zaigrali zelo požrtvovalno.

Prvenstvo so končali tudi Bregovi naraščajniki. Končno 5. mesto ni niti tako slaba uvrstitev, saj so startali brez ambicij. Mogoče pa se bodo na poprvenstvenem turnirju še bolje odrezali. V izenačeni tekmi je imela Zarja under 18 precej smole, saj je prejela gol v zadnjih trenutkih srečanja. Po prikazani igri bi bil remi pravičnejši. Bregovi najmlajši so v zadnji tekmi visoko izgubili proti San Sergiu in ostali na 7. mestu razpredelnice. Bližnji turnir, ki ga organizira društvo Montebello, bi jim lahko služil kot popravni izpit. V skupini B je Primorje zaključilo prvenstvo z zmago v gosteh. Končno 4. mesto je kar lep uspeh za mlade proseške nogometaše. Bregovi začetniki so nedvomno druga najboljša slovenska mladinska ekipa. V nedeljo so si privoščili kar prvouvrščeno Muggesano. Sedaj položaj na lestvici lahko še izboljšajo, ker prvenstvo ni še končano.

V kategoriji cicibanov je Breg pičlo izgubil proti prvouvrščeni ekipi Sant'Andrea. Mladi Brežani so igrali dobro in bi kmalu pripravili veliko presenečenje. V isti kategoriji so Prosečani klonili San Luigiju šele v drugem polčasu. Fantje pa so se letos na splošno zelo dobro odrezali.

R. B.

NA GORIŠKEM

V središču pozornosti je bilo ta teden slabo vreme. Zaradi nalivov in blatnih igrišč so morali veliko srečanj prekiniti, nekatere niso sploh odigrali.

ZAČETNIKI

Izidi zadnjega kola: Cormonese - Sanrocchese 6:0, Moraro - Torriana 1:0, Azzurra - San Lorenzo 4:0, Poggio - Juventina 0:7, Medea - Lucinico 1:0.

Lestvica: Cormonese 30, Azzurra 26, Juventina, Itala in Medea 24, Lucinico 21, Pro Romans in Natisone 15, Moraro 9, San Lorenzo 8, Torriana 6, Poggio 3, Sanrocchese 2.

NAJMLAJŠI

Izidi 11. in 12. kola: San Michele - Mladost 6:0, Pieris - Staranazno 5:1, Fossalon - Gradese 1:2, Fogliano - Aurisina 1:1, Begliano - Ronchi 3:0, Aurisina - San Michele 1:2. Ostala srečanja obeh kol so bila preložena.

Lestvica: San Michele 30, San Marco 37, Aurisina in Fogliano 32, Staranzano 24, Gradese 23, Romana, San Canzian in Pieris 21, Ronchi 20, Turriaco 17, Begliano 15, Mladost in San Polo 14, Fossalon 12.

CICIBANI

Izid 14. kola: San Polo - Turriaco 1:1, ostala srečanja niso odigrali.

Lestvica: Turriaco 19, Fincantieri in San Polo 17, Staranzano 16, Romana 10, Mladost 9, San Marco in Ronchi 3, Vermegliano 0.

Festival Slovenije za mlajše pionirje Košarkarji ZSŠDI v Kočevju

V nedeljo bo na sporedu v Kočevju četrtfinale pionirskega košarkarskega festivala Slovenije za mlajše pionirje (letnik 73 in 74), na katerem bo nastopala tudi reprezentanca ZSŠDI, ki jo sestavljajo igralci Bora, Brega, Kontovela in Sokola. Treba je takoj omeniti, da razpolagajo vsa naša društva predvsem kar se tiče letnikov 73/74 z dokaj perspektivnim igralskim kadrom, ki obsega domala vsa igralna mesta. Naša združena ekipa je imela v sredo na stadionu 1. maj skupni trening in je nato odigrala še prijateljsko tekmo z vrstniki Don Bosca, katere je gladko premagala. Trener Jogan je imel na klopi kar 18 košarkarjev, vsi pa so se tudi vpisali med strelce. Žal ne bo v nedeljo med izbranimi košarkarjev Kontovela zaradi tega, ker ni bilo mogoče odložiti prvenstvene tekme s Ferroviariom.

Odhod je predviden v nedeljo ob 7. uri s stadiona 1. maj za igralce Bora in Brega ter ob 7.15 izpred Prosvetnega doma na Opčinah za igralce Sokola. Reprezentanco ZSŠDI sestavljajo sledeči igralci: Barini, Debeljuh, Pavlica, Rudež, Gregori, Posega, Uršič (Bor), Matej in Mitja Gruden (Sokol), ter Bandi (Breg). Trenerja ekipe sta Vanja Jogan in Adriano Kovačič.

Urnik tekem: 10.30 Kočevje - Žiri; 11.30 ZSŠDI - Postojna; 14.30 Zmagovalec prve tekme proti poražencu druge tekme; 15.30 Zmagovalec druge tekme proti poražencu prve tekme.

ZSŠDI — DON BOSCO 76:58

ZSŠDI: Barini 4, Debeljuh 10, Rudež 3 (1:2), Gregori 8, Posega 2, Bandi 6, Gombač 2 (1:2), Ursič 4 (0:2), Mitja Gruden 5 (1:2), Matej Gruden 2, Gulič 8, Rebula 6, Kralj 4, Budin 4, Pečar 2, Emili 2 (0:2), Ban 2 in Tomšič 2. (Vato)

Ob koncu kvalifikacij v 1. divizijah na Tržaškem

Naše šesterke uspešne

Kvalifikacijski boji v 1. ženski in moški odbojkarski diviziji na Tržaškem so se za naše šesterke končali z več kot dobrim uspehom. Od štirih, kar jih je nastopilo, je kar trem uspelo uvrstiti se v navzkrižni polfinale za napredovanje v D ligo, moški šesterki Sloge, ki je tretja, pa se je ta uvrstitev izmuznila za nekaj pičlih stotink točke v seštevku količnikov nizov.

V ženski konkurenci je Sokol z zmago v derbiju z borovkami osvojil končno prvo mesto v skupini B z enim samim porazom, borovke pa so si z zmago v zaostali tekmi z Interjem (v sredo) praktično zagotovile drugo mesto, saj je dovolj, da v prav tako zaostali tekmi s Clubom Altura osvojilo niz. Stanje pri vrhu je namreč naslednje:

Sokol	10	9	1	27: 7	18
Bor	9	7	2	21: 7	14
Inter	10	7	3	21:10	14

Iz skupine A, kjer manjka do konca še nekaj kol, se bosta v polfinale uvrstili šesterki Vivai Busà in OMA Armes.

V moški konkurenci se je ob Interju v polfinale uvrstil Bor, ki ima v primerjavi s Slogo za odtenek boljši količnik v nizih. Obe naši šesterki sta v zadnjem kolu zmagali s 3:0. Finalista druge podskupine, kjer se boji še nadaljujejo, sta verjetno Le Volpi in NPT, nekaj možnosti pa ima še Sistiana.

Do konca kvalifikacijskega dela ženskega prvenstva under 16 manjka le še eno kolo. Bor v skupini A in Sloga v skupini B vodita nepremagana in sta se že matematično uvrstila v finale, tako da tudi v tej kategoriji slovenski odbojki naslov ne more več uiti.

Končna lestvica 1. moške divizije - skupina B:

Inter 1904	10	8	2	27:13	16
Bor	10	7	3	27:16	14
Sloga	10	7	3	25:15	14
Prevenire	10	5	5	19:19	10
Rozzol	10	2	8	11:28	4
CUS	10	1	9	9:37	2

1. ŽENSKA DIVIZIJA

BOR — INTER 1904 3:0
(15:13, 15:13, 15:13)

TRAJANJE SETOV: 24, 19 in 23 min.

BOR: Bandelj, Bandi, Knez, Superina, Železnik, Vessel, Leghissa, Mauri, Pernarcich in Viller.

S to zmago so borovke dokončno druge, kar je zanje lep uspeh, če pomislimo, da je bila to njihova krstna sezona v članskem prvenstvu. Srečanje z Interjem je bilo izredno izenačeno, a zmaga »plavih« je zaslužena. Inter je bil v vodstvu le v tretjem nizu.

(C. Bandi)

UNDER 14 ŽENSKE

BOR — VOLLEY CLUB 0:3
(6:15, 8:15, 13:15)

BOR: Vidali, Vitez, Brazzani, Pahor, Grbec, Bontempo, Inamo, Sancin, Gerdol, Manfredini.

Po dobrem začetku so borovke prekomerno občutile večjo udarno moč nasprotnic pri servisu in zaključevanjih in so se zato nekoliko zmedle. Vsekakor je visok poraz nekoliko nezasłužen, saj so nasprotnice pokazale več gotovosti in izkušenosti, ne pa boljše tehnike.

NA GORIŠKEM

Nadaljuje se zmagovita pot Soče Čerimpexa v prvenstvu 1. moške divizije. Sovodenjski odbojkarji so namreč s čistim 3:0 odpravili tudi zadnjeuvrščeno Cassarurale.

V 1. ženski diviziji pa je goriška Olympia doživela svoj drugi prvenstveni poraz in s tem izgubila marsikatero možnost, da bi ostala v krogu ekip, ki se borijo za napredovanje.

1. MOŠKA DIVIZIJA

Izidi: Soča - Cassarurale 3:0, Acli - Intrepida 3:0, Olympia - Arredo I 0:3.

Lestvica: Soča 26, Acli Ronchi 22, Arredo I 16, Caldini 14, Julia 10, Olympia in Intrepida 8, Capriva 2, Cassarurale 0.

1. ŽENSKA DIVIZIJA

Izidi 7. kola: Capriva - Soteco 1:3, Arte Bianca - Olympia 3:0, Farra - Soteco 2:3, Grado - Farra 3:1.

Lestvica: Arte Bianca 12, Lucinico 10, Olympia 8, Grado 6, Soteco in Farra 4, Capriva 0.

UNDER 16 MOŠKI

Izidi 11. kola: Naš prapor - Fincantieri 2:0, Julia - San Luigi 0:2, Val - Olympia 1:2.

Lestvica: San Luigi 22, Ronchi in Grado 18, Val, Olympia in Julia 10, Naš prapor 8, Fincantieri —2.

UNDER 14 MOŠKI

Izida 1. kola: Soča - Ronchi 3:0, Val - Libertas 3:0.

Lestvica: Soča in Val 2, Ronchi in Libertas 0.

UNDER 14 — ŽENSKE

DOM AGOREST — LIBERTAS CORMONS 3:0 (15:4, 15:2, 15:4)

DOM AGOREST: Bentar, Basseni, Magda Braini, Maša Braini, Gaeta, Hvalič, Makuck in Simčič.

Poudariti je treba, da so naše odbojkarice odigrale šele drugo prvenstveno tekmo, medtem ko so nekatere nasprotnice nastopale že v mladinskem prvenstvu under 16. Kljub temu se pozna napredek in borbenost se veča iz tekme v tekmo, tako da bodo kmalu dosegle prve uspehe. (D. D.)

konjske dirke - konjske dirke

V Rimu (Capanelle) bi se lahko opredelili za Sabazia (skupina 2), ki mu razdalja 1.400 metrov leži. Od skupine 1 naj omenimo Impisha, medtem ko se skupina X naslanja na regularnega Patrisa.

V Milanu (San Siro) je precej dobrih konj. Poskusimo staviti na skupino X s Swepping Awayom. Dobra alternativa je Elly Ewing (skupina 2) ali pa hitra Falagiana (skupina 1).

V Bologni (Arcoveggio) je možni zmagovalec Dastyn Bi (skupina 1). Paziti je treba tudi na kostantno Dassino (skupina X), ugoden startni položaj bi lahko izkoristil Baldo Asso (skupina 2).

V Turinu (Stupinigi) je možnih protagonistov več. Morda izstopa Duca d'Oro (skupina 1). Od skupine 2 velja omeniti hitro Buviedo. Stari Girovago je najboljši konj skupine X.

V Montecatiniju (Sesana) bo startalo precej dobrih konj. Na čelu skupine 2 je dobro umeščena Drava (št. 4).

V Trstu (Montebello) prednjači skupina X s hitro Cussabo, ki starta s št. 4. Od skupine 1 naj omenimo pozitivno Caiurlo, od skupine 2 pa hitrega Diavolo Effe.

DIRKA TRIS

Dirka bo ta teden v Firencah v Cascinah. Na startu je ostalo 20 konj. Treba je povedati, da je napoved sila težka, ker je kandidatov mnogo; tvegamo svetovati št. 2 Two minutes hero, kot drugega št. 10 Omboni, kot tretjega št. 3 Albert sterz. Za sistemiste: Rirons Nous (št. 1), Schoon (št. 4), Rolante (št. 7).

totip

1. — prvi	2	
drugi	X	1
2. — prvi	X	2
drugi	2	X
3. — prvi	1	
drugi	X	2
4. — prvi	1	X
drugi	2	
5. — prvi	2	1
drugi	X	
6. — prvi	X	
drugi	1	2

danes igra za vas

Milan Devetak

Milan Devetak (letnik 1948) se je pred približno 12 leti odločil, da bo namesto dresa nogometaša oblekel dres sodnika. Tako je začel voditi srečanja na deželni ravni in to v moških prvenstvih. V zadnjem času pa je prešel v ženske vrste in postal sodnik v deželnih ženskih ligah. O nežnem spolu pravi, da je veliko več discipliniran na igrišču in da takih grobosti, ki so včasih kar številne med moškimi, pri ženskah ni. Devetak, ki je doma z Vrha, pa ugotavlja, da se za nogomet zanima tudi več slovenskih deklet,

Prejšnji teden je Gabrijel Sedmak pravilno napovedal 10 rezultatov.

totocalcio

Avellino - Napoli	1	2	
Como - Roma	2		
Lecce - Juventus (1. pol.)	X		
Milan - Atalanta (1. pol.)	X		
Pisa - Fiorentina	2		
Torino - Verona	1	2	
Udinese - Bari	X		
Ascoli - Triestina	1	2	
Cagliari - Palermo	1	X	
Catanzaro - Pescara	1		
Cesena - Vicenza	1	X	2
Empoli - Cremonese	1	X	2
Perugia - Genoa	X		

obvestila

ZSŠDI
obvešča, da bo jutri, 26. t. m., urad v Trstu zaprt.

ZSŠDI
obvešča, da bo v torek, 29. t. m., ob 20.30 na stadionu »1. maj« seja odbojkarske komisije.

iz planinskega sveta

Predavateljska sezona SPDT

V sredo zvečer je bilo v Gregorčičevi dvorani v Trstu zanimivo predavanje na temo »Kraška flora in vegetacija«. Lepo število prisotnih je pazljivo sledilo izvajanju prof. Marinke Pertot, ki je svojo razlago podkepila z barvnimi diapozitivi.

* * *

Predavateljska sezona SPDT se bo nadaljevala v četrtek, 22. maja, ko bo na Tržaškem gost postojnski alpinist Bogdan Biščak. Z diapozitivi bo prikazal velik uspeh slovenskega alpinizma in sicer prvenstveni vzpon na Fitz Roy v Patagoniji v začetku tega leta. Smer, ki so jo preplezali prav Biščak skupno z Matevžem Lenarčičem in Radom Fabjanom, so poimenovali po slovenskem alpinistu Borisu Simončiču, ki se je smrtno ponesrečil pred dvema letoma. Predavanje bo v Gregorčičevi dvorani v Trstu s pričetkom ob 20.30.

Nadaljuje se alpinistični tečaj SPDT

To nedeljo so se udeleženci alpinističnega tečaja podali v Dolino Glinščice, kjer so opravili prvo praktično vajo. Naveze sta vodila vodja šole Ivo Kafol in Lucijan Milič, ki sta tečajnike vadila plezanje v navezi, navezovanje, varovanje in druge alpinistične vrline.

Tečaja se udeležuje 14 bodočih alpinistov in sicer Saša Ban, Ivana Verginella, Tanja Filipovič, Sara Bensi, Pavel Rauber, Marko Rehar, Dejan Verša, Andrej Pertot, Bogdan Rauber, Martina Samsa, Miha Samsa, Iva Redfern in Carlo De Cecco. V torek je bil na sedežu društva družabni večer tečajnikov in alpinistov, naslednja praktična vaja pa bo to nedeljo, 27. t. m., spet v Glinščici. Zbirališče tečajnikov in njihovih vaditeljev je ob 8.30 na Jezeru nad Dolino.

Izlet SPDT v Glinščico ni uspel

Izlet SPDT, ki je bil to nedeljo v Dolini Glinščice ob priliki odprte meje ni uspel. Udeležilo se ga je majhno število planincev, to pa zaradi raznih nesporazumov pri organizaciji izleta samega. Škoda, saj je bil izlet primeren za prijeten spomladanski sprehod.

Izlet SPDT za mladino v okviru ŠŠ-TS

Jamarski odsek SPDT prireja v nedeljo, 4 maja, v okviru delovanja Športne šole - Trst tradicionalni izlet za osnovnošolce in srednješolce v spremstvu staršev. Cilj izleta je jama Dimnic v bližini Markovščine, katero si bodo natančno ogledali.

Izlet vodi odbornik SPDT Zvezdan Babič (tel. 762228), na sporedu pa bo prikaz jamarske tehnike na vhodnem breznu, ki ga bodo opravili člani jamarskega odseka, SPDT, ki ga vodi prof. Stojan Sancin. Nato bo ogled jame same in razlaga njene zgodovine s strani Sancina samega. Oprema za mladino in starše predvideva trpežno obutev (škornje ali gojzerje), obleko, ki je... ni škoda in žepno svetilko z rezervnimi baterijami. Hrano morajo vzeti udeleženci kar s seboj.

Jama spada med najstarejše turistične našega Krasa. SPDT jo je uradno odprlo za turistični ogled tik pred izbruhom prve svetovne vojne maja 1914, po koncu vojne pa je bila vedno deležna velikega obiska. Sedaj jamo upravlja jamarsko društvo iz Kozine, ki ima dobre stike s SPDT.

Izlet je primeren za vse, zbirališče udeležencev tega zanimivega izleta pa bo na Trgu Ulpiano (izpred tržaške sodnije) ob 9.00, na Pesku (pred državno mejo) ob 9.30 ali v Markovščini ob 10.00.

Smučanje SPDT

Načelnik smučarskega odseka Pavel Fachin se je udeležil deželnega smučarskega prvenstva za smučarske učitelje kot t. i. kronometraš. Prvenstvo je bilo to nedeljo v Ravasclettu, zaupanje v našega člana pa je prav gotovo lepo priznanje za vse naše smučanje.

Spomin na bivšo predsednico SPD Gorica

Pred kratkim je umrla predsednica SPDG Jožica Smet. Goriško planinsko društvo je vodila od 1970 do 78, sicer pa je bila aktivna planinka v vsem povojnem obdobju. Vsi tržaški planinci se je spominjajo kot prijazno in prisrčno ter humano osebo. Na pogrebu, ki je bil na goriškem pokopališču pred tednom dni, sta spregovorila sedanji predsednik SPDG Vlado Klemše in podpredsednik Planinske zveze Slovenije dr. Marjan Oblak.

SLOVENIJALES
DOMA IN V SVETU DOBRO POZNAN

Naročnina: mesečna 12.000 lir - celoletna 140.000 lir; v SFRJ številka 70.- din, naročnina za zasebnike mesečno 350.- din, letno 3.500.-, za organizacije in podjetja mesečno 500.-, letno nedeljski 1.200.- din.

Poštni tekoči račun za Italijo
Založništvo tržaškega tiska, Trst 13512348

Za SFRJ - žiro račun 50101-603-45361
ADIT - DZS 61000 Ljubljana
Kardeljeva 8/II. nad. - telefon 223023

Oglasi - Ob delavnikih trgovski 1 modul (šir. 1 st. viš. 23 mm) 50.000 lir. Finančni in legalni oglasi 3.350 lir za mm višine v širini enega stolpca. Mali oglasi 650 lir beseda. Ob praznikih povišek 20%. IVA 18%. Osmrtnice, zahvale in sožalja po formatu. Oglasi iz dežele Furlanije-Julijske krajine se naročajo pri oglasnem oddelku PUBLIEST - Trst, Ul. Montecchi 6 - tel. 775275, tlx 460270 EST I, iz vseh drugih dežel v Italiji pri podružnicah SPI.

primorski dnevnik

TRST - Ul. Montecchi 6 - PP 559
Tel. (040) 764832 (4 linije) - Tlx 460270
GORICA - Drevored 24 maggio 1
Tel. (0481) 83382 - 85723
ČEDAD - Stretto De Rubeis 20
Tel. (0432) 731190

Odgovorni urednik **Bogumil Samsa**

Izdaja in tiska ZTT Trst

Član italijanske zveze časopisnih založnikov FIEG

25. aprila 1986

Angleži o sosedih brez dlak na jeziku

Vprašljivi britanski »privacy«

LONDON — Angleži so si končno dali duška in brez kakršne koli hinavščine v anketi odgovarjali na vprašanje, kakšne odnose imajo s sosedi. Možnost, da so odgovarjali »brez dlak na jeziku«, jim je dala specializirana agencija za nepremičnine.

Rezultati raziskave so presenetljivi: pokazali so, da je pregovoren britanski »privacy« dokaj vprašljiva odnosna kategorija in da vlada med sosedi dobršna mera nezaupljivosti.

Vsak četrti izprašanec je namreč izjavil, da nima navade ogovarjati »tistega, ki stanuje v sosednjem stanovanju«. Drugi so svoje sosede proglasili za radovedneže, razgrajače in ljudi, ki svojih (hrupnih) domačih živali ne znajo obrzdati. Kdor živi na podeželju, se s sosedi najpogosteje prepira zaradi ograje in kanalizacije. Meščani pa imajo pripombe nad tistimi, ki jim »hodijo po glavi«, in onimi, ki kot sosedje v istem nadstropju preveč »navijajo« televizor.

Za Angleže so sosedje (skoraj) vedno prava nesreča. Vsaj en milijon izprašancev v tej raziskavi je izjavilo, da ne bi nikoli zamenjalo stanovanja, če bi vnaprej vedelo, kaj jih čaka.

■ MOSKVA — Prvič v zgodovini Sovjetske zveze so zaradi podkupovanja za kazen ustrelili neko žensko. Berta Borodkina, stara 59 let, je kot dobaviteljica hrane restavracijam v Gelenjeku zahtevala podkupnino, ki ji je v tolikih letih navrgla lepo vsoto, okoli 1.5 milijarde lir. V skladu z državno prakso je celo sestavila petletni načrt prihodkov, v okviru katerega so gostinci v zameno za hitro dobavo boljše hrane za svoje kliente (kaviar, raki, izvrstno meso in vino), plačevali predpisano višino marže.

V lekarno po mamilo

NEAPELJ — Narkoman 36-letni Raffaele Pugnetti je v življenjski nevarnosti v bolnišnici, ker ga je ob napadu na lekarno farmacist obklal. Dogodek se je zgodil v kraju San Giovanni pri Teducciu, v neapeljski industrijski coni. V bolnišnici je tudi lekarnar 24-letni Lucio Morra.

Narkoman se je pred zasebnim vhodom v lekarno pojavil z zakrinkanim obrazom in revolverjem, ki je bil, kot se je izkazalo kasneje, igrača. Farmacist, ki je bil v lokalu v družbi očeta 59-letnega Ettora, se je takoj lotil napadalca in ga obvladal, vendar je bil v pretepu tudi sam ranjen in se bo moral v bolnišnici Loreto Mare zdraviti od 10 do največ 40 dni.

Milijoni ljudi v ZDA stradajo

NEW YORK - V ZDA še vedno na milijone ljudi strada. Do tega hudega in razmišljanja vrednega zaključka so prišli izvedenci združenja Physician Task Force on Hunger, ki že vrsto let sledijo načinu prehranjevanja Američanov.

Študija o prehrani prebivalstva ZDA je dokazala, da se je splošno socialno stanje Američanov v zadnjem dvajsetletju vidno poslabšalo. Revščina in slaba prehrana sta bili v začetku šestdesetih let hibi, ki sta bičali skoraj izključno temnopolti in brezposelni del ameriškega prebivalstva. Da je bil to hudo občuten socialni problem, dokazujejo posebni finančni ukrepi ameriške vlade, ki je uvedla posebne bone s popusti za nakup hrane. Pobuda ameriškega socialnega skrbstva pa se ni obnesla. Vse manj ljudi sprašuje po socialnih bonih, tako da so jih leta 1985 razdelili 19,9 milijonom ljudi, kar je 2,5 milijona manj kot leta 1981.Povpraševanje po bonih s popustom za nakup hrane upada, število revežev in podhranjenih pa v ZDA stalno in zaskrbljujoče narašča. V hudih škripcih so se znašli predvsem prebivalci kmetijskih področij ZDA, ki v prvi osebi plačujejo pomanjkljivosti ameriške agrarne politike v zadnjih letih. V teh kmetijskih okrajih so izvedenci Physician Task Force zarisali kar 150 kritičnih področij - **Hunger Countries (Območja lakote), v katerih živi 20% prebivalstva v nevzdržni revščini, z letnim dohodkom pod 5.000 $.**

Čokolada ima tudi zdravilne lastnosti

Italijani so pravi sladokusci

TURIN — Italijan poje vsako leto poprečno 1,3 kilograma čokolade, nagnjenje do nje pa vse bolj narašča. Pravijo, da zaradi izdatnejše dietične vzgoje. Kave popije toliko, kolikor je pride iz 4 kilogramov surovine, ne šali pa se niti s sladoledom: letos naj bi družinska poraba sladoleda dosegla 600 milijonov porcij, katerim pa gre prišteti še 220 porcij v gostiščih. Gornje številke dokazujejo, da so torej Italijani pravi sladokusci.

Toda povrnimo se k čokoladi. Samo v Piemontu so lani proizvedli 24.000 ton čokolade, če pa vzamemo v poštev še dobrote na osnovi kakava, potem se proizvodnja povzpne za nadaljnjih 35.000 ton. Vendar čokolade ne jedo radi samo otroci in na splošno vsi tisti, ki jim gredo sladkarije v slast, ampak vse češče tudi taki, ki se zavedajo njene hranilne vrednosti. Ne samo, šele zadnje čase se je v širši javnosti razvedelo, da čokolada deluje celo kot nekakšno zdravilo proti duševni potrtosti. Čokolada vsebuje namreč dve snovi, ki blagodejno vplivata na živčni sistem.

O kavi pa menda vsi vemo, da sodi v svetovnem merilu med najbolj zaželene pijače, s tem pa v sam vrh na seznamu blaga in izdelkov, ki gredo največ v promet: po porabi so pred kavo samo nafta, jeklo in pšenica. Kave pridelajo letno na svetu za več kot 5 milijonov ton, Italijani pa spadajo seveda med njene najstrastnejše pivce, predvsem to velja za prebivalce na severu. Vse to je bilo moč zvedeti na štiridnevni razstavi opreme in strojev za čokoladno, sladoledne in sorodne industrije PAGEB '86 v Turinu, ki si jo je ogledalo okoli 20.000 ljudi.

Gospodarski odnosi ZDA-EGS

RIM — Po vstopu Portugalske in Španije v EGS so ZDA začele tožiti, da to pomeni hud udarec izvozu njihovih kmetijskih pridelkov, zlasti koruze in sirka, na Pirenejski polotok. Washingtonska vlada je tudi zagrozila s protekcionističnimi ukrepi, in to v škodo vsej dvanajsterici, katere pristojna oblast je pa zanikala utemeljenost ameriških pritožb in na grožnjo reagirala s sestavo seznama z ameriškim blagom in izdelki, ki jih utegne bojkotirati, če bodo ZDA napovedane zaščitne ukrepe res sprejele. Že itak napeti trgovinski odnosi med Ameriko in zahodno Evropo se bodo zdaj verjetno še poslabšali vpričo nesoglasij tudi politične narave, ki so se pojavila ob Reaganovem bombardiranju libijskih mest, s katerim je Bela hiša pokazala, da ji mnenja in stališča zunanjih ministrov EGS o sredozemski krizi pomenijo toliko kot lanski sneg. Zadeva se bo tako ali drugače razčistila na bližnjih pogajanjih za ažuriranje Splošnega carinskega in trgovinskega sporazuma — GATT (General Agreement on Tariffs and Trade), ki že od leta 1947 ureja mednarodno blagovno izmenjavo. Dogovarjanje ne bo lahko, ker se hočejo ZDA pogajati o vsakem posameznem proizvodu ločeno, EGS pa se zavzema za celovito obravnavo.

Trgovinska vojna med EGS in ZDA bi predvsem prizadela Italijo, katere obračun na področju izmenjave kmetijsko—živilskih izdelkov z Ameriko je bil vselej krepko negatitev: zadevni primanjkljaj, ki je leta 1978 znašal 465 milijard lir, je leta 1981 dosegel kar 774 milijard, lani pa se je še zmerom sukal pri 133 milijardah.

Splav v Italiji

GENOVA — S 7.000 splavi je Ligurija na drugem mestu med italijanskimi deželami, takoj za Emilio-Romagno. Velika večina poročenih žensk, ki se prostovoljno odločajo za splav, je stara od 18 do 24 let.

Podatke je posredoval deželni odbornik za zdravje v odgovor na demokristjansko vprašanje. Dodal je, da je bilo najbolj kritično leto 1980 z 8262 splavi. Po tem letu je število vztrajno padalo. Tako je bilo 1982. leta 8219 splavov,1983. leta 7790 itd. Skupno je v razdobju 1981-1985 v Italiji izvedbo splav 58.160 žensk. Najvišji odstotek prostovoljne prekinitne nosečnosti (65,55 odstotka) so zabeležili pri poročenih ženskah. Po starostnih dobah je največ splavov (68,57 od sto) med ženskami od 18. do 35. leta, nadalje 27,14 od sto pri ženskah nad 36 let in samo 3,75 od sto pri mladoletnicah.

PODVODNE AKTIVNOSTI ZA VSE
OLYMPIC SPORT
EDINA TRGOVINA ZA »TRAINING FACILITY« PADI
V FURLANIJI - JULIJSKI KRAJINI
GLEDE NA USPEH V LANSKEM LETU
ORGANIZIRA OD 7. MAJA 1986 DALJE
TEČAJE ZA PRIDOBITEV
MEDNARODNEGA IZPITA
DACOR PADI FREE SHARK
OPEN WATER DIVER - ADVANCED - RESCUE - DIVEMASTER
s sodelovanjem vodje tečaja
UMBERTA PEPOLIJA
Na programu so še sledeči tečaji:
NOČNO POTAPLJANJE (NIGHT)
GLOBINSKO POTAPLJANJE (DEEP)
OPREMA (EQUIPMENT)
ISKANJE IN DVIGANJE (RESEARCH AND RECOVER)
FOTOGRAFIJA (PHOTOGRAPHY)
OSTANKI (RELICTS) ARHEOLOGIJA (ARCHEOLOGY)
Informacije in vpisovanje:
TRST - UL. DEL BOSCO 10/A - TEL. 040/773902

fiera di pordenone
25.-27. APRIL 1986
URNIK: 9. — 13.30 / 14.30 — 19.30
21. Sejem radioamaterjev hi-fi
glasbenih inštrumentov
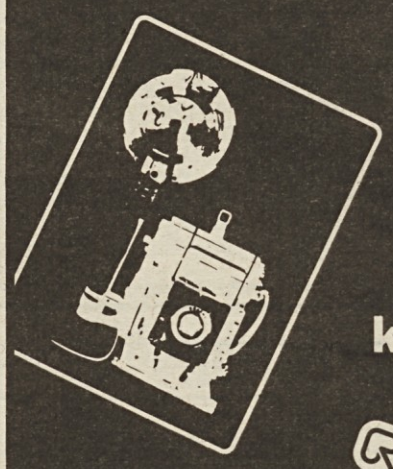
CI. FO.
3. Salon kino-foto-optike video
CRUP Cassa di Risparmio di Udine e Pordenone

Jože Trobec

Čenča

63.